Anul al 50-lea 12 Pagini EXEMPLARUL In Țară: 3 Lei In Străinătate: 6 Lei 12 Pagini Nr. 316 Sâmbătă 18 Noembrie 1933

Taxa poștală plătită în numerar conform aprobării Dir. G-le P. T. T. No. 120223/932

ABONAMENTE IN ȚARA Lei 200 pe 3 luni Lei 380 pe 6 luni. Lei 750 pe 12 luni. O lună Lei 80 In străinătate în raport cu tariful poștal și valuta

FONDATOR: LUIGI CAZZAVILLAN

UNIVERSUL

CELE DIN URMA ȘTIRI DIN LUMEA INTREAGA, TELEGRAFICE ȘI TELEFONICE

REDACȚIA ȘI ADMINISTRAȚIA: BUCUREȘTI, STR. BREZOIANU No. 23-25

CENTRALA TELEFONICA A ZIARULUI are numerele: 3 3010; 3-3011; 3-3012; 3-3013; 3-3014; 3-3015

ABONAMENTE LA „VESELIA" UNIVERSUL COPIILOR

STELIAN POPESCU

Inflațiune de diplome

Leaderul socialist francez, d. L. Blum, se ocupă în marea publicațiune „La Revue des deux mondes" despre: „Patruzeci ani de război contra studiilor clasice", conchizând, după o argumentare documentată și elocventă, la constatarea unei scăderi profunde a nivelului cultural. Chestiunea interesează și învățământul nostru, unde aceleași cauze produc aceleași efecte.

Autorul arată, că nu este „nimic mai desnădăjduitor ca încăpățânarea politicianilor de extremă stângă, de patruzeci de ani, să distrugă în Franța studiile greco-latine, maestre ale civismului și libertății, și să introducă în Franța un regim școlar impus de Wilhelm II universităților din Prusia, în ura contra democrației". Apoi explică pe larg „cum s'a făcut că bătălia anticlasică, dusă de împăratul Germaniei spre a se întări contra ideilor liberale răspândite de cei vechi în lume, a fost urmată la noi de spirite cari credeau că serveau astfel Republica. Este că reformatorii noștri s'au îngrijit mai puțin de educație decât de politică. Mai mult sau mai puțin convinși, cu toată evidența faptelor, că elina și latina împiedicau poporul s'ajungă la cele mai înalte funcțiuni în stat, în loc să ridice elita copiilor săraci la studiile umane și liberale, s'au preocupat să suprime acest pretins obstacol, preferând să coboare cultura liceelor la nivelul învățământului primar".

De aci, o luptă în timp între partizanii culturali ai „umanităților" și cei politici ai „modernismului", cu alternarea legilor promovând când prima, când a doua concepție, și cu excedentul celei din urmă. Superioritatea de altă dată a învățământului secundar regresă; consecința: cel superior de asemenea; efectul: o anemie culturală crescândă în toate categoriile intelectuale. Căci „natura lucrurilor nu s'apleacă în fața sofismelor politicii. Miniștrii, susținuți de teoreticiani, au putut să decreteze egalitatea sancțiunilor, apoi echivalarea educației clasicismului și modernismului, dar n'au conferit studiilor fără „umanități" o virtute pe care n'o puteau s'o aibă. De aci, dela 1902, plângerile șefilor de industrii cărora marile școli le trimit ingineri incapabili să fixeze o idee, să compună, să scrie corect un raport sau o adresă; și facultăți de medicină, unde marea majoritate a studenților scandalizează pe profesori prin incultura lor. La fel, și poate mai rău, la facultatea de drept și litere".

Rezultatul: goana spre cultura incultă. Pletora de pseudointelectuali. In 1900, se liberase 5.647 diplome de bacalaureat, 14.736 în 1928! In liceele de băeți, între 1902-1932, efectivul a trecut dela 91.087 la 154.700, în același timp când populația masculină între 10-19 ani variase puțin (3.199.955 în 1906 și 3.280.974 în 1926). Facultățile primeau 30.370 studenți în 1902 și 78.674 în 1931; cele de știință 4.167 și 15.959; cele de medicină 7.006 și 17.544; cele de drept 10.472 și 20.871; cele de litere — recordul — 3.901 și 18.386! O statistică germană arată că, în Germania, „dela care am împrumutat acest regim", orice localitate de 50.000 locuitori procură 23 la sută din tineri și 17 la sută din tinere școlilor superioare. „O adevărată tragedie și o grea primejdie politică", zice autoarea statisticii, Gertruda Baumer (1932).

Blum conchide cu următoarele considerațiuni întemeiate pentru toată lumea, nu numai pentru țara sa: „Elita nu poate să se formeze, ca odinioară, decât prin umanitățile greco-latine, pentru că ele sunt civilizația însăși. Dacă sunt de cei cari preferă calea ușoară a modernului, fiindcă e posibil, dacă nu dezirabil, să se producă științifici fără litere, să le fie cu putință să ajungă la facultățile de științe ca și camarazii lor cultivați prin umanitate. Dar să se ceară bacalaureatul greco-latin în facultățile de litere, de drept și de medicină, unde educația clasică este câștigată prin studiile înseși și prin carierele pe care le deschid. Așa se vor ridica studii și profesiuni; printr'o singură lovitură, cu mulțimea non-valorilor pe cari le aduc egalitatea sancțiunilor, va fi eliminat un pericol social de temut. Scăparea este în deflațiunea diplomelor prin regenerarea studiilor".

Iată meditațiuni ce s'ar cuveni să fie îndelung și serios examinate de toți aceia cari văd în învățământ un factor de progres continuu.

Ingrijorare de soarta conferinței dezarmării

— An apel al președintelui către statele membre —

Geneva, 15 (Rador). — **După o întrevedere cu d. Politis și o convorbire telefonică cu d. Beneș, d. Henderson, președintele conferinței de dezarmare, a adresat membrilor comisiunii generale a conferinței o comunicare, prin care îi anunță că raportorii comisiunii nu vor putea să-și depună raporturile decât după ce vor fi luat contact cu șefii delegațiunilor. Comunicarea mai arată că d. Politis, vicepreședintele conferinței, și d. Beneș, raportorul general, s'au declarat să vină la Geneva îndată ce vor putea să întâlnească alci pe șefii diferitelor delegații.**

Comunicarea d-lui Henderson traduce îngrijorarea de care este cuprins d-sa în calitate de președinte al conferinței, față de faptul că toate personalitățile eminente din principalele delegațiuni continuă să lipsească dela Geneva.

Aceeași îngrijorare o manifestă și d. Politis, vicepreședintele conferinței. D-sa a anunțat că părăsește astăzi Geneva, deoarece consideră că nu poate să-și îndeplinească misiunea atâta timp cât nu se găsește în prezența niciunei personalități responsabile din delegațiile Italiei și Angliei.

Pe de altă parte, toți raportorii diferitelor chestiuni s'au întrunit azi la d. Henderson, spre a-i arăta dificultățile de care se lovesc și a-i cere ca toate statele membre în biroul conferinței să fie informate de situația în care se găsesc, ei neputând negocia actualmente la Geneva cu nicio personalitate responsabilă.

In urma tuturor acestor manifestări, d. Henderson s'a hotărît să trimeată tuturor membrilor conferinței apelul sus-menționat.

Se vorbește că în cazul când acest apel nu ar da rezultatele așteptate, d. Henderson va convoca o sesiune extraordinară a consiliului Societății Națiunilor, care să desemneze pe succesorul său la președinția conferinței dezarmării.

Deschiderea cursurilor școalei Marelui Voevod Mihai

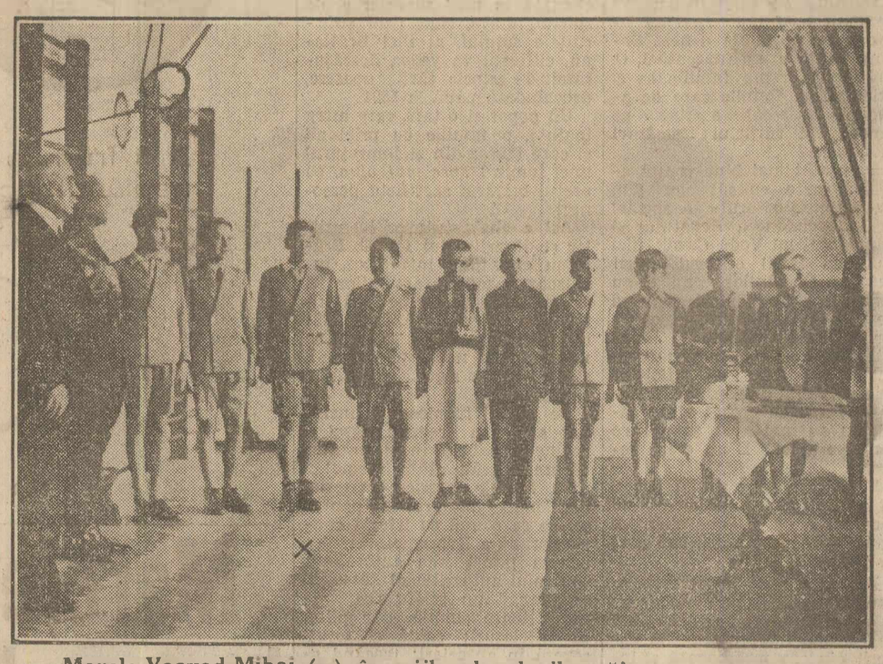

Marele Voevod Mihai (x) în mijlocul colegilor săi.
La stânga, noul ministru al instrucțiunii, d. prof. dr. C. Anghelescu.

Cancelarul Dollfuss atacă pe social-democrați

Viena, 15 (Radio-Central). — **Cu ocazia unei manifestații patriotice la Tuln, cancelarul Dollfuss a atacat viu pe social-democrați.**

D-sa a declarat printre altele:

„Social-democrații n'au dreptul să cheme străinătatea în ajutorul democrației din Austria.

Ei singuri au fost aceia cari au provocat situația aceasta. Crima lor cea mai mare este lupta contra religiei."

xox

SCUFUNDAREA UNUI VAPOR PE RÂUL KUBAN

— NUMEROȘI MORȚI —

Moscova, 15 (Radio-Central). — **In cursul unui proces s'a aflat deabea azi că la 6 Noembrie s'a produs pe râul Kuban o gravă nenorocire în apropiere de Slaviansk. Un vapor mic s'a scufundat împreună cu 18 pasageri, printre cari numeroase femei și copii.**

xox

Data întrunirii experților economici ai Micii Înțelegeri

Praga, 15 (Radio-Central). — *Din sursă bine informată se află că conferința experților economici ai Micii Înțelegeri convocată la Belgrad și care a fost amânată din cauza crizei de guvern din România, se va deschide ela inceputul săptămânii viitoare și va dura 6 zile.*

xox

Vapor naufragiat

Londra, 15 (Rador). — **Vaporul britanic „Saxilby" a naufragiat în Atlantic, la 400 mile în largul Valentiei.**

O telegramă din New-York anunță, că deși echipajul vasului a putut, cu toată furtuna, să coboare în bărcile de salvare, sunt totuși temeri asupra soartei sale.

Mai multe vapoare, anunțate prin radiotelegrafie, grăbesc spre locul naufragiului.

Pacea și tratatele

— Un studiu foarte important asupra inviolabilității tratatelor —

Un studiu foarte documentat și important, atât din punctul de vedere juridic, cât și istoric, asupra tratatelor de pace, este cel scris recent de baronul Michel de Taube. Studiul acesta, original și în perfectă actualitate, este un adevărat monument științific, căci depășește tot ce s'a scris până acum în legătură cu aplicarea și inviolabilitatea tratatelor. Baronul Michel de Taube a tratat subiectul său sub toate aspectele și cu o perfectă competență și erudiție.

Câteva capitole interesante, cu caracter introductiv, sunt consacrate angajamentelor cu caracter juridic, ce s'au încheiat în cursul celor 2000 de ani din istoria omenirii, atât în Orientul antic și în regiunea mediteranee, unde a strălucit civilizația greco-romană, cât și în epoca medievală, modernă și contimporană.

Din numeroase citate juridice, ca și din judicioasele comentarii ce le însoțesc, se desprinde, ca un fir conducător și nesfârșit în continuitatea sa, evoluția ideii obligațiunii contractuale la toate națiunile, — indiferent de gradul lor de civilizație, de credințele lor religioase și de organizațiile lor politice. Totdeauna, tratatele au avut caracterul solemn al unor angajamente juridice sfinte, pe care, părțile ce le-au semnat, indiferent în ce condițiuni, s'au considerat obligate să le respecte în litera și în spiritul lor, nu ca și când ar fi fost constrânse, ci dintr'un comandament superior moral.

Chiar în epoca feudalității — care a fost o strălucită școală de drept — când națiunile au trecut prin mari prefaceri, tratatele au fost considerate obligatorii și inviolabile, pentru ambele părți.

Pe lângă principiul consacrat încă din antichitate, al inviolabilității angajamentelor, s'a adăugat în epoca feudalității principiul lealității, care a fost impus de societatea cavalerească a Europei occidentale.

Dacă popoarele barbare, care au avut statele lor organizate în afară de aria civilizației mediteranee, au introdus în tratate elementul sacru de ordin religios, ca să asigure caracterul lor obligatoriu și intangibil, feudalitatea a introdus principiul „lealității", ca un element superior etic.

In epoca modernă s'a încercat o slăbire a principiilor morale, religioase și de drept și, sub diferite argumente a-juridice și a-morale, care nu-și găsesc locul în dreptul internațional și nici nu pot fi acceptate de un stat civilizat, s'a urmărit deschiderea unei portițe nerespectării angajamentelor.

Intre aceste formule false este și revizuirea ce o propagă statele învinse moderne, cu scopul mărturisit de a modifica actuala stare de drept. Ce spune d. de Taube în ceea ce privește respectul datorit obligațiilor contractuale?

El afirmă solemn principiul sancta sunt servanda, căci, în afară de acest principiu, viața internațională, viața oamenilor în societate, existența națiunilor în organizația statelor actuale, ar fi imposibilă, prin absența stabilității și a siguranței.

El admite excepții, sau mai bine zis atenuări la regulă, dar strict limitate, numai într'un singur caz: atunci când un tratat ar fi imposibil de menținut. Nu se poate însă, sub niciun pretext, proceda la revizuirea celorlalte tratate care formează un ANSAMBLU DE CONVENȚIUNI CONSTITUTIVE ALE DREPTULUI INTERNAȚIONAL, ADICA AL CELORA CE PROCLAMA SAU CODIFICA REGULELE GENERALE EXISTENTE ALE COMUNITAȚII NAȚIUNILOR. In concluzie, d. de Taube stabilește „IMPERATIVUL CATEGORIC AL INVIOLABILITATII ANGAJAMENTELOR INTERNATIONALE, CARE ASIGURA TUTUROR NAȚIUNILOR SI STATELOR, LEGI COMUNE SI POSIBILITATI DE RELATIUNI PACINICE.

Acest studiu demonstrează falsitatea teoriei revizuirii tratatelor și pericolul ce-l prezintă pentru pacea lumii orice încercare de a viola principiul consacrat al inviolabilității angajamentelor internaționale, în probleme ce interesează statutul teritorial stabilit și integritatea statelor naționale.

R. SEIȘANU

xox

Raidul escadrilei Vuillemin

Paris, 15 (Rador). — Se comunică din Alger, că cele trei avioane ale ascadrei Vuillemin, cari rămăseseră la Bidon Cinq, au părăsit localitatea și au aterisat în bune condițiuni la Gao, eri, la ora 16 și 40.

xox

Impotriva votului femeilor franceze

Paris, 15 (Rador). — *In ședința de eri, Senatul a refuzat să pună pe ordinea de zi propunerea făcută de un senator, de a se institui votul femeilor.*

Propunerea a fost respinsă cu 175 contra 118 voturi.

FILME

La data de 17 Octombrie 1933, s'a prezentat la parchetul județului Vlașca următoarea

PETIȚIE

Să trăiți D-le prim Procorol.

Eu supsemnatul Costandin Dumitru Berbec din comuna Cucuruzu jud. Vlașca.

Vă pun în cunoștință pe supsemnata Lionora Dumitru Duman din comuna Drăgănești.

Pe care am loato în căsătorie prin care eu am trăit cu la din ziua de 4 Iunie 1933 până la 20 Septembrie.

In timposta cât am trăit cu ia mia spus fără să fie forțată de nimeni că a fost gravidă și ia dat măsa doftorii, și că a avortat mortal.

Pe măsa concubinii o cheamă Dumitra Duman din comuna drăgănești și eu am întrebat pe concubina de ce a făcut aceste fapte și mia spus că a fost fugită de la bărbat.

Vă aduc la cunoștință căci concubina este din nou gravidă cu mine și a plecat de la mine și sa dus la bărbat.

Cu toată Stima

Costandin Dumitru Berbec

Trăim într'o vreme de altruism ideal, dacă ținem seamă că face progrese preconizarea impunității avortului, în scopul economisirei ezitărilor, sâcâelilor, cheltuelilor și riscurilor. Ideea e motivată pe două considerațiuni; una mărturisită mai des, alta mai rar. Prima: din cauza greutăților economice, nu se mai pot crește copii prea mulți în familii sau în afară de familii. Azi se preferă de multă lume creșterea câinilor, pisicilor, peștilor, etc. A doua: din moment ce există presumțiunea că nu s'ar putea renunța la cauza generatoare, este nedrept să se pedepsească efectul mai mult sau mai puțin inevitabil.

Berbec din Cucurezu, excepțiune fericită dela lumea propagandiștilor egoiști ai ideei de mai sus, a fost mai demn și mai nobil.

Stabilind că nevasta are la pasiv un avort care n'avea nici măcar scuza să nu fi fost mortal, a renunțat la ea. Asta ca demnitate. Și a trimes-o altuia în condițiunile cari nu-i conveneau lui. Asta ca nobleță.

Cu nici un chip Berbec n'a vrut să fie miel.

Don José

xox

Explozie la o drogherie

Berlin, 15 (Rador). — In pivnița unei drogherii din Bremen a explodat o bombă.

Un om a fost omorît.

Explozia a pricinuit pagube considerabile.

D. I. G. Duca vorbește presei străine

Din cauza consiliului de miniștri, ținut imediat după depunerea jurământului, d. I. G. Duca n'a putut primi Miercuri seara pe reprezentanții presei străine.

Primul ministru a venit însă Miercuri în mijlocul corespondenților ziarelor din străinătate, cu cari s'a întreținut cu acea francheță colegială atât de apreciată de ziariștii români și străini.

D. I. G. Duca nu uită că ani de-a rândul a făcut cronica de politică externă în coloanele ziarului nostru, cunoaște deci nu numai tehnica, dar și dificultățile unei ramuri a profesiei noastre, unde informația trebue să se împletească totdeauna cu prudența.

Chemat de timpuriu la posturi de răspundere și conducere — a fost unul din cei mai tineri miniștri, — d. I. G. Duca astăzi șef de partid și șef de guvern, a reușit să rămână și acum sufletește tânăr.

Silueta zveltă și mobilă, căreia numai albul părului îi trădează vârsta, dă imagina intelectului mereu în neliniștită frământare. Continuator al tradiției partidului liberal, d. I. G. Duca n'a rămas totuș strâns legat de formulele pe care timpul le putea perimă. Mereu reînoite de experiență, totdeauna completate cu luminile marilor gânditori, concepțiile politice și economice ale d-lui I. G. Duca au totdeauna caracteristicul cerințelor momentului.

Initiativa adunărilor profesionale, în care reprezentanții fiecărei categorii sociale să-și spună cuvântul în ramura lui de activitate, dovedește că șeful partidului liberal știe să adaoge teoriilor, aceia ce viața și simțul practic impun oricăror orânduiri.

Conferențiar, literat, om de muncă și om de lume, iubind și cartea și sporturile, punând pasiune în tactică și prudență în îndrăsneli, d. I. G. Duca a fost înconjurat de noi, ziariștii, cu respectul pe care-l datorim șefului de guvern, dar mai ales cu dragostea confraternelă pe care o purtăm unuia din cei mai de seamă membri ai „Sindicatului ziariștilor".

Președintele consiliului a făcut următoarele declarații:

„România e covârșită de numeroase dificultăți din care o mare parte e comună tuturor statelor.

Deplin conștienți de sarcina ce ne incumbă în aceste grele împrejurări, guvernul pe care am cinstea să-l prezidez, sprijinindu-se pe încrederea regelui și a opiniei publice, își va da silințele să facă față situației.

In interior, programul nostru este în întregime indicat de necesitatea de a reveni la politica tradițională de ordine, de economie, de echilibru și de armonie, care a caracterizat toată opera de consolidare realizată în trecut de partidul național liberal.

Ordine și disciplină în spirite, respectul autorității de stat și al drepturilor și libertăților fiecăruia în administrație, economie și echilibru în buget, armonie și încredere între toți locuitorii țării, acestea sunt principiile esențiale ale activității noastre.

In politica externă, România urmează o linie de conduită, indicată de aliențele și amicițiile sale și prin sincera sa dorință de a întreține raporturi amicale cu toate statele. Această politică n'a cunoscut întreruperi, ea va fi aplicată în viitor cu aceiaș perseverență și, fără îndoială, cu acelaș fecund rezultat.

De altfel, prezența d-lui Titulescu la ministerul de externe, constitue cea mai bună garanție."

*

După aceea primul ministru s'a întreținut cu mulți dintre cei prezenți, cari pentru d. I. G. Duca sunt vechi cunoștințe.

Amânarea ședințelor Parlamentului

Miercuri, după consfătuirea majorităților parlamentare, deputații au trecut la ora 5 d. a. în incintă.

D. *Șt. Cicio Pop*, președintele Camerei, deschizând ședința și constatând că nu este nici un membru al guvernului pe banca ministerială, a amânat ședința viitoare pentru Sâmbătă, la ora 3 d. a.

D. Cicio Pop a ținut cu acest prilej, să aducă omagii memoriei celor doi deputați defuncți: Pompiliu Ioanițescu și Victor Bontescu.

*

Miercuri, la 5 d. a., urma să se întrunească Senatul, în primă ședință a sesiunii.

Nefiind nici un membru al guvernului pe banca ministerială, d. președinte N. Costăchescu a arătat că Senatul, conform regulamentului său, nu poate ține ședință, anunțând viitoarea ședință pentru Sâmbătă, la ora 4 d. a.

Cutremur în Chili

Buenos-Aires, 15 (tel. part.). — Un foarte violent cutremur a sguduit astăzi centrul republicii Chili. Pagubele sînt mari. Comunicațiile fiind întrerupte iar firele de telegraf distruse, nu se cunosc amănunte asupra cataclismului.

Sovietele față de provocările Japoniei

Moscova, 15 (tel. part.). — **Discutând pregătirile de război pe care le face Japonia, presa afirmă că Sovietele și conducătorii lor își vor păstra până la urmă calmul și răbdarea.**

Aceasta nu însemnează că vor suferi la nesfârșit provocările, mișcările de trupe și activitatea spionilor japonezi.

Vizita d-lui Condilis în Iugoslavia

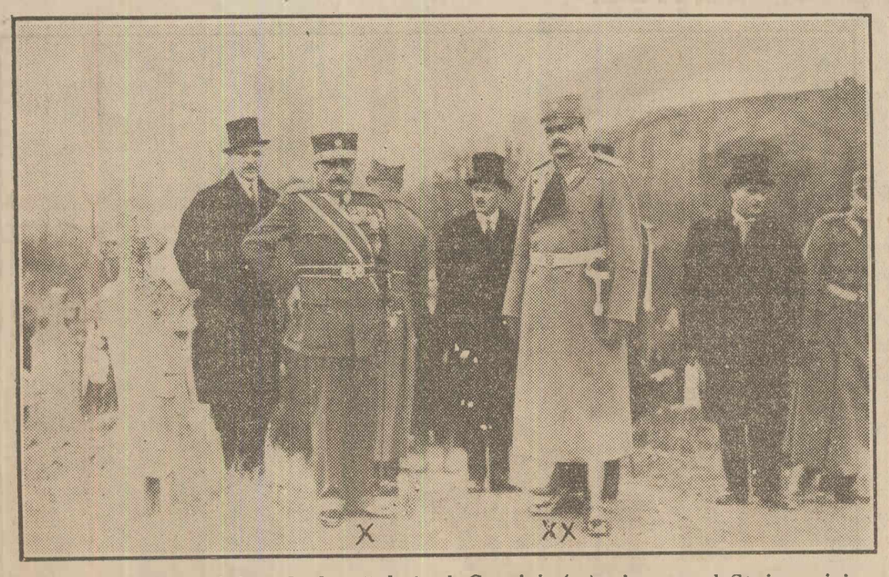

D-nii Condilis, ministrul de război al Greciei (x) și general Stoianovici, ministrul de război al Iugoslaviei (xx) asistând la serviciul pentru comemorarea eroilor greci cari au luptat la Pirot (Iugoslavia)

Târgul din Sibiu

de I. SIMIONESCU
Prof. universitar

De obicei, peste săptămână, piața mare din Sibiu, în mijlocul căreia stă de două veacuri statuia Sfântului Nepomuk, rămâne pustie. Rar câte un trecător, ca să scurteze din drum, o taie 'n curmeziș.

Viața i-o dau mai mult porumbeii sburdalnici. In fâlfâiri iuți de aripi, acum se lasă peste piață ca un pumn de fulgi mari de zăpadă răscoliți de un val de vânt; acum, nu știi de ce, se ridică ca la comandă, să se așeze în siguranță pe creasta bisericii catolice, înșirându-se cât ține acoperișul. Casele din jur par adormite. Deschiderile dela pod, asemenea unor ochi, privesc țintă melancolic spre jocul porumbeilor. Vechimea caselor, cu palatul Brockenthal printre ele, turnurile în parte jupuite de vreme, sfântul cu mâna 'ntinsă, totul spune de vremuri apuse. Auzi în șoaptă: nu 'nvie morții!

Vineri de dimineață, când e zi de târg, aspectul pieții e de necunoscut. Viața gâlgâie, puhoi omenesc s'a revărsat prin toate străzile principale care vin dela satele din jur. Porumbeii speriați stau grămadă pe acoperișul bisericii, abea deosebindu-se de țiglele ruginite, irizante, neindrăznind, oricâtă încredere ar avea în oameni, să se lase pe piața plină acum de căruțe, cai și boi.

Există o diviziune a muncii în spațiul rezervat târgului, piața mare acea din fața catedralei, cât și legătura dintre ele prin străzile întortochiate, de te crezi într'un labirint.

In piața mare domnește ordine deplină. Căruțele sunt trase la rând, aliniate. Intre două șiruri, e lăsată o cărare, în lungul căreia se descarcă sacii înguști dar inalți, plini cu grâu, porumb ori orz. E o uniformitate; simți urmele unei autorități vechi, păstrate de români ca și de sași, cari stau alăturea. Nu-i cunoști decât după îmbrăcăminte: românii cu cămașa albă sub mintenaș și cu pălăria trasă pe ochi; sasul cu pantaloniii negri, cu pestelcă dinainte și pălăria cu marginile răsfrânte de jur împrejur.

Sosesc mușterii; vără mâna cât pot în bogăția rodului. Ridicându-l îl lasă să cadă printre degetele resfrânte, ca niște scurte unde aurii. Alții făcând pe indiferenții stau rezemați de droghina căruței, așteptând momentul să intervină.

Pitorescul e dincolo, în piața Huet; acolo e variații de forme și culori; acolo e forfota târguelilor mărunte. Se amestecă glasuri grăbite, mișcări de mușroi, mirosuri fel de fel, tot soiul de culori; alcătuesc complexul vieții în jurul statuii lui Teutsch, pe sub arborii ce împrejmuesc catedrala.

Ici stau șiragurile de coșuri pline cu castraveți, cu morcovi și tot soiul de zarzavaturi. Frumusețea lor aici mi-a fost dat să o constat. Sunt tablouri de natură moartă ce aduc aminte de belșugul din operele flamande.

Până și legătura de ceapă, ridicată 'n văzul cumpărătorului, și bătută în plin de lumina soarelui, poate forma subiectul unui tablou cu culori atât de vii, dela rubiniul granatelor, până la roșul mustului. Piața zarzavaturilor este bogată. Rodnicia grădinilor s'a revărsat în jurul bisericii. Movili de ardei: 2 la leu! pe alese! aice! strigă unul; 3 la leu, pe alese, aice, țipă concurența de alături.

Grabă este, căci soarele nu stă locului. Supărare nici de cum. Glume, râsete, câte o împunsătură, fac să zumzăe piața, ca un stup de albine.

Inima bună a românului o întâlnești la tot pasul.

Un soldat dădea târcoale în jurul panerelor cu prune. Ii lăsa gura apă, dar se vedea că n'are gologan în pungă. Ia o prună, o gustă și nu se lasă să nu bănuiască:

— Da-s cam acrișoare.

Vânzătoarea, cu surâs la colțul gurii, l-a văzut cât cântărește.

— Ia, gustă și de colo, că-s mai dulci.

Soldatul a gustat; târându-și bocancii cu greu, s'a depărtat.

Culori frumoase și variate stau îngrămădite mai ales în piața cu fructe, brânzeturi în flori.

Rămâi uimit de ce ai în fața ochilor. Admiri mai ales bogăția extraordinară și variată a rodniciei pământului nostru.

(Continuare în pag. 2-a)

ASIGURAREA „FRANCO-ROMÂNA" BUCUREŞTI GRIVIŢEI 23

CUPON N-rul 1-15

15 cupoane, dimpreună cu lei 103 dau dreptul la o poliţă A. M. UNIVERSUL de lei 20.000 cu 8 numere de premii şi cu ratele

1-a, 4-a, 7-a, şi a 10-a GRATUITE

în condiţiunile publicate în ziar.

Începutul asigurării 1 Noembrie 1933

TRAGERILE din 17 Noembrie 1933 / 15 Decembrie 1933

Din viaţa familiei Ion C. Brătianu

— Memorii de d-na Sabina Cantacuzino.— Editura „Universul" 1933 —

Doritorii de cărţi instructive de mult aşteptau apariţia acestor memorii ale d-nei Sabina Cantacuzino (născută I. C. Brătianu) despre familia sa şi prietenii ei, familie care de aproape un secol susţine pe umerii săi edificiul României moderne.

E cu atât mai bine venită această carte, cu cât nici Ion Brătianu făuritorul în special al Independenţei, Regatului şi aducătorul lui Vodă Carol; nici fiul său Ionel ctitorul unirii tuturor Românilor nu şi-au scris viaţa în memorii care să ne scoată la iveală adâncurile lor sufleteşti, resorturile lăuntrice. Au voit printr'un suprem act de modestie al sufletelor de elită să nu o scrie, sau, fiindcă ei înşişi au creeat viaţa ţării, nu au mai avut timpul s'o scrie pe a lor? E un etern secret!

E mai ales bine venită acum, în aceste vremuri tulburi, când încercările de a consolida o nouă stare de lucruri, dau greş în fiecare zi.

In ea şi apoi în corespondenţa familiei (care va apare în curând) se vor găsi lecţiuni de cel mai înalt patriotism, isvorît din cea mai bogată şi intensă viaţă familiară cu tot pitorescul şi farmecul ei românesc.

Cititorul are ocazie să vadă în paginile scrise de doamna Cantacuzino, că faptele lor politice s'au bazat pe o educaţie familiară de cea mai perfectă esenţă părintească şi pedagogică.

Toate elanurile şi mustrările tatălui porneau din duioşia lui profund mângâetoare, pentru ţară, soţie şi copii. Copiii lui „Cei mai buni şi cei mai discreţi secretari ai primului ministru" cum îi recomanda regelui Carol.

In preajma acestei familii inchegată în mod superior şi de spiritul dulce, călit prin suferinţele soţului, al Piei Brătianu, cititorul va vedea desfăşurându-se istoria ţării noastre, deocamdată până la 1891.

Un popor şi o ţară care merg înainte, o familie cu prietenii ei care trăesc din şi împrejurul unei lumini: *spre mai bine*, cu preţul oricărui sacrificiu personal!

Aci e cheia tuturor bucuriilor şi durerilor lui Ion C. Brătianu gravitând între exil, închisoare, mâna asasinilor şi succese mărete de politică internă şi externă, până la 1891 când închide ochii în lumina unui răsărit nou, pe care îl ştia sălăşluit sigur în sufletul copiilor săi.

Ce pagini frumoase a închinat autoarea regelui Carol şi reginei Elisabeta, în intimitatea cărora a trăit atâta vreme!

La faptele istorice, material neasemuit de preţios pentru cei ce se ocupă cu istoria contimporană a României, obiectiv, pus la punct cu autoritatea spiritului autocritic al autoarei, se adaugă un talent real de povestitoare simplă, dar plină de înţelesuri; caldă şi totuşi severă în aprecieri; trecând asupra evenimentelor cu duioşia inerentă unui vlăstar pentru familia sa, dar şi cu atitudinea care ştie să pună la locul cuvenit în scara valorilor morale, pe toţi cu cari a venit în contact.

Amintirile doamnei Sabina Cantacuzino sunt o carte de istorie şi poezie familiară, un îndreptar moralizator pentru generaţia de după război.

In ele se oglindeşte viaţa solidă a trecutului legată de aspiraţiunile tuturor oamenilor de bine din această ţară şi în sufletele cărora au lucit şi lucesc încă zorii unei noui îndrumări.

G. M.

Intâmplări din Capitală

Incercarea de sinucidere din str. Regală

— Un doctor îşi face două injecţii cu pantopan —

Printre obicinuiţii pensionari „Ehrhardt", din str. Regală 9, a fost aseară la ora 10 o alarmă, deoarece un chiriaş, medic, a încercat să se sinucidă.

E vorba de medicul Paul Goldstein, de 27 ani, care locuieşte la suszisa pensiune, la etajul IV.

După ce a luat aseară masa, s'a retras în camera sa, unde a făcut câteva scrisori.

Pe la ora 10, personalul de serviciu al pensiunii a dat peste doctorul Goldstein care e în nesimţire.

S'a anunţat imediat Salvarea, care l-a transportat la spitalul Colţea.

In camera sinucigaşului s'au găsit câteva scrisori; una adresată d-lui prim-procuror Procop Dumitrescu în care roagă să fie incinerat.

S'a stabilit că sinucigaşul a luat întâi o substanţă toxică, apoi şi-a făcut două injecţii cu pantopon.

Motivul disperatului act nu se cunoaşte. Comisarul circumscripţiei respective a deschis o anchetă.

Trăsură lovită de tramvai

— Trei răniţi —

Aseară, la ora 10 s'a întâmplat un accident de tramvai, la intersecţia străzei Virgiliu, cu strada Berzei.

Trăsura de piaţă nr. 340, condusă de birjarul Costică Constantin, venea din strada Berzei, căutând să treacă în str. Virgiliu.

Un vagon de pe linia 12, care intra în staţie a ajuns trăsura răsturnând-o.

Birjarul a fost aruncat de pe capră, iar două doamne care se aflau în trăsură au fost uşor rănite.

Birjarul a fost dus cu Salvarea la spitalul Filantropia.

O bucătărie se mută în... pivniţă

In bulevardul Dinicu Golescu 57 se află un birt economic al lui Maer Ilinovici.

Eri dimineaţă, bucătăreasa gătea, când tocmai veni şi patronul să-i dea oarecari ordine.

In momentul acela podeaua camerei se desprinse dela locul ei şi bucătăria, cu tingirile depe maşina de gătit şi cele două persoane, se prăbuşi în pivniţa care se afla dedesubt.

Patronul s'a ales doar cu spaima neaşteptatei deplasări, dar bucătăreasa, Maria Badea, a căpătat arsuri grave din cauză că oalele clocotinde s'au răsturnat peste ea.

Victima a fost scoasă din pivniţă de băeţii de prăvălie şi transportată apoi cu Salvarea la spitalul asigurărilor sociale.

Când chefliii văd... dublu

Nicolae Băltineanu, din şos. Mihai Bravu 220, după ce a băut eri seară până a început să vadă dublu, a pornit legănat spre casă.

In faţa porţii i-a ieşit în cale tipograful Fani Georgescu, din str. Trinităţii 18

Părându-i-se că sunt doi trecători, chefliul a vrut să treacă printre ei, dar s'a ciocnit cu tipograful, cu care s'a luat la ceartă că nu-şi ţine drumul.

Georgescu i-a intors însă cam acelaş răspuns şi-atunci Băltineanu a scos briceagul şi i-a dat două lovituri, una în partea stângă a pieptului şi alta în şold.

Beligeranţii au fost despărţiţi de trecători şi expediaţi, rănitul la spitalul Brâncovenesc iar agresorul la circa respectivă, cu gardianul din post.

Incercări de sinuciderи

Mia Zalomea, din str. Sălciilor 13 a băut aseară spirt denaturat, în urma unei certe cu amicul ei.

Un intern al Salvării i-a dat îngrijiri.

— Suzana Petran, din b-dul Basarab 118, a băut o soluţie toxică, într'un moment de supărare.

A fost dusă la spitalul Filantropia.

Copil rătăcit

De Marţi s'a pierdut copilul Nelu Huciu, în etate de 4 ani, plecat dela grădina de copii mici din str. Popa Rusu. Cine ştie de el, să înştiinţeze pe îndurerata-i mamă în str. Sălciilor 34.

Accident

Comerciantul N. V. Lixandru, din str. Sabinelor 7, aflându-se eri d. a., pe platforma unui tramvai ce trecea pe str. Uranus, a scos capul să vadă dacă mai e mult până la staţie. El a fost lovit de nişte scaune ce erau transportate cu un autobuz.

Rănitul a fost pansat la Salvare.

—oo××X○X××oo—

Nenorocirea din staţia Buda

Ploeşti, 15 Noembrie

Locuitorul Sandu Grigore, din Braşov, călătorind cu trenul spre Bucureşti, în staţia Buda, a voit să sară înainte de oprirea trenului, şi împiedicându-se a căzut sub roate cari i-au retezat picioarele.

Nenorocitul în stare extrem de gravă a fost transportat la spialul Schuller din Ploeşti, unde i s'au dat îngrijiri.

A fi frumos nu înseamnează nimic, dacă mirosul gurei Dv. este neplăcut, acest miros distrugând astfel tot ce este mai fermecător şi atrăgător în exteriorul Dv. O gargară puternică cu

ODOL

vă garantează o respiraţie proaspătă şi plăcută.

Marele discurs al d-lui Mussolini la consiliul naţional al corporaţiilor

Roma, 15 (Rador). —In consiliul naţional al corporaţiilor, care s'a ţinut eri, d. Mussolini a pronunţat un mare discurs, în care a explicat modul în care a ajuns la declaraţiile făcute zilele trecute.

CRIZA CAPITALISMULUI

D. Mussolini a făcut în primul rând o expunere asupra marilor linii ale istoriei capitalismului în secolul trecut, care putea să se numească „secolul capitalismului", distingând trei perioade în istoria capitalismului, adică perioada dinamică, perioada statică şi perioada decadenţei.

In cursul primei perioade, care a fost între anii 1830 şi 1870, se observă că statul este absent din problemele economice.

Incepând cu anul 1870 se evidenţiază primele simptome ale moleşirii, observându-se în acelaş timp şi o deviere. Lumea capitalistă întemeiază cartelurile, ceeace înseamnă sfârşitul liberei concurenţe.

După războiul mondial şi ca o consecinţă a războiului mondial, capitalismul capătă o extindere foarte mare. In acest moment supra-capitalismul îşi găseşte justificarea în utopia consumaţiei nelimitate. Intreprinderea capitalistă înceteazâ a fi un fapt economic, din momentul când dimensiunile sale îl fac să devie un fapt social. Acesta e momentul precis când întreprinderea capitalistă, aflându-se în faţa greutăţilor, se aruncă în braţele statului.

Am ajuns la un asemenea punct, încât, dacă statul ar fi adormit pentru 24 ore, ar fi fost destul o asemenea paranteză, pentru a determina dezastrul.

Din clipa aceasta, nu mai există nici un domeniu economic în care statul să nu trebuiască a interveni.

Dacă am fi voit să cedăm, prin pură ipoteză, la acest capitalism de ultima oră, am fi ajuns la capitalismul de stat, care nu este altceva decât socialismul de stat.

Aceasta este criza sistemului capitalist luat în semnificaţia sa universală, dar pentru noi este o criză specifică şi care ne atinge în chip deosebit, în calitatea noastră de italieni şi europeni. Este o criză europeană, specific europeană.

EUROPA IN DECLIN

Europa nu mai este continentul care conduce civilizaţia umană. Era un timp în care Europa domina politiceşte, spiritualiceşte şi economiceşte lumea întreagă. Astăzi, dincolo de Atlantic se desvoltă o mare intreprindere industrială. In Extremul Orient, Japonia, după ce a luat contact cu Europa prin războiul din 1905, înaintează în mari etape spre Occident.

Aici problema este politică. Să vorbim deci de politică, de oarece şi această adunare este politică.

Europa poate încă să mai încerce a lua cârma civilizaţiei universale, dacă găseşte un minim de unitate politică. Trebuie să urmăm acele directive care au fost directivele noastre constante.

Această înţelegere politică în Europa nu poate fi realizată dacă mai înainte de toate nu se repară marile injustiţii.

Am ajuns la un punct extrem de grav al acestei situaţii. Societatea Naţiunilor a pierdut ceeace îi dădea o semnificaţie politică şi o importanţă istorică. Rusia, Statele Unite, Japonia şi Germania lipsesc.

Societatea Naţiunilor a plecat dela un principiu, care, enunţat, este superb, dar examinat în deaproape şi disecat, acest principiu se arată a fi

Ce alte acte diplomatice mai există, care să poată pune popoarele în contact? Locarno n'are nimic deaface cu dezarmarea. In ultimul timp s'a păstrat o mare tăcere în jurul pactului celor patru puteri. Nimeni nu vorbeşte de el, dar toţi se gândesc la pactul celor patru. (Aplauze). Tocmai pentru aceea noi nu înţelegem să reluăm iniţiative sau să precipităm venirea unei soluţii care va trebui, logic şi fatal, să se coacă.

ITALIA NU ESTE O NAŢIUNE CAPITALISTĂ

Primul-ministru italian pune apoi întrebarea dacă Italia este o naţiune capitalistă şi observă că examinând situaţia dintr'un punct de vedere statistic, adică după numărul diverselor categorii economice ale populaţiei, am dat o soluţie problemei, soluţie care ne permite să declarăm că Italia nu este o naţiune capitalistă în sensul obişnuit al acestui cuvânt.

Economia Italiei este variată şi complexă şi ea nu poate fi definită printr'un singur tip, chiar pentrucă în cadrele economice italiene figurează cifra impozantă de 523.000 industriaşi, aproape toţi având întreprinderi mici sau mijlocii.

Italia, după părerea mea, — a continuat d. Mussolini, —este şi trebue să rămână o naţiune de economie mixtă, cu o agricultură puternică, care este baza sistemului nostru economic, cu bănci cari nu speculează, cu un comerţ care îşi îndeplineşte sarcina, de a distribui repede mărfurile la consumatori.

In declaraţia făcută eri am definit corporaţia, aşa cum o înţelegem noi.

Corporaţia este făcută în vederea desvoltării, bogăţiei, a puterei politice şi a bunei stări a poporului italian.

Aceste elemente sunt condiţionate între ele de forţa politică creiată de bogăţie şi bogăţia întăreşte la rândul ei acţiunea politică.

Trebuie să voim ca muncitorii italieni, cari ne interesează în calitatea lor de italieni, muncitori şi fascişti, să simtă că noi nu creiăm instituţii numai pentru a da o formă schemelor noastre doctrinare, ci creiăm institute care trebuie să dea la un anumit moment rezultate politice tangibile.

Fără a se opri prea mult asupra scopurilor concliatoare pe cari le urmăreşte regimul corporativ, d. Mussolini a declarat că nu vede nici un inconvenient în scopurile consultative pe cari le are acest regim.

In modul acesta, de acum înainteee, oridecâte ori guvernul va trebui să ia măsuri de o oarecare importanţă, va apela la interesaţi. Dacă mâine această consultare devine obligatorie pentru anumite chestiuni determinate, nu văd nimic rău aici, căci tot ceeace face cetăţeanul să intre în angrenajul statului este util scopurilor sociale şi naţionale urmărite de fascism.

Dar punctul care a pasionat în gradul cel mai înalt această adunare este acela care înţelege să dea consiliului naţional al corporaţiilor puteri legislative.

CAMERA DEPUTATILOR VA FI DESFIINŢATA

Cineva, anticipând asupra timpurilor viitoare, a vorbit de sfârşitul actualei Camere a deputaţilor. Această Cameră, de oarece legislatura este terminată, va trebui să fie dizolvată. Dar nefiind în acelaş timp vreme suficientă pentru crearea unor noui instituţii corporative, noua Cameră va fi aleasă după aceiaşi metodă caşi în 1929. Dar Camera va trebui să decidă intru câtva asupra destinului ei.

Se poate înţelege foarte bine că actual Cameră poate fi inlocuită complet prin consiliul naţional al corporaţiilor. Actuala Cameră, în fond, este de acum înainte anacronică; până şi în ceeace priveşte numele ei „Cameră" presupune o lume pe care am dărâmat-o, presupune mai multe partide şi adesea un atac impotriva hărniciei. Din ziua când am anulat această pluralitate a partidelor, Camera deputaţilor şi-a pierdut motivul esenţial pentru care fusese creată.

Toate acestea se vor produce curând, căci noi ne grăbim. Important este să se stabilească principiul, deoarece din principiu se trag consecinţe fatale.

Când, în Ianuarie 1923, s'a creat marele consiliu al fascismului, cei cari privesc lucrurile în mod superficial au putut spune că am creat o instituţie. Nu. In ziua aceia se nimicea liberalismul politic. Când impreună cu miliţia şi cu marele consiliu s'a dat o lovitură impotriva a tot ceeace a fost teorie şi practică a liberalismului, s'a deschis definitiv drumul revoluţiei.

Astăzi, noi nimicim liberalismul economic.

REGIMUL CORPORAŢIILOR

Regimul corporaţiilor joacă pe terenul economic acelaş rol pe care marele consiliu şi miliţia îl joacă pe terenul politic.

Corporatismul este economia disciplinată şi prin urmare controlată, căci nu se poate imagina disciplină fără un control.

DECADENŢA CAPITALISMULUI ŞI SOCIALISMULUI

Corporatismul depăşeşte socialismul şi liberalismul şi creiază o nouă sinteză.

D. Mussolini scoate apoi în relief faptul simptomatic că decadenţa capitalismului coincide cu decadenţa socialismului.

Toate partidele din Europa sunt acum sfărâmate în bucăţi. Evident, aceste două fenomene nu au fost conditionate de un punct de vedere strict logic, dar era totuşi între ele o simultaneitate de ordin istoric.

Iată pentru ce economia corporativă a apărut într'un moment istoric determinat, adică atunci când cele două fenomene, concomitente, capitalismul şi socialismul, dăduseră deja tot ceeace putuseră da.

NU MAI EXISTA OMUL ECONOMIC

Şi dela unul şi dela altul, noi moştenim ceeace era vital. Am respins teoria omului economic. Om economic nu există. Există însă omul integral, care este politic, economic şi religios, şi care este sfânt şi războinic în acelaş timp.

Astăzi facem iarăş un pas decisiv pe drumul revoluţiei.

CORPORATISMUL IN CELELALTE ŢĂRI

In sfârşit, d. Mussolini a pus întrebarea, dacă regimul corporativ poate fi aplicat şi altor ţări, întrebare făcută de toate ţările.

Fără îndoială, dată fiind criza generală a capitalismului, soluţiile corporative se vor impune peste tot. Dar pentru a face corporatism deplin, complet, integral, revoluţionar, trebuesc indeplinite trei condiţii: un partid unic, pentru care, alături de disciplina economică, să intre în acţiune şi disciplina politică, un partid care să fie pe deasupra intereselor deosebite ale indivizilor şi să devină o legătură care să unească pe toţi cetăţenii, adică o credinţă comună.

Aceasta nu este destul. După partidul unic trebueşte înfăptuit statul totalitar, adică statul care să absoarbă în el insuşi, pentru a le transforma şi întări, toată energia, toate interesele, toate speranţele unui popor.

Tot nu este destul. Mai este nevoe de o a treia şi ultima condiţie, dar şi cea mai importantă: trebue să se trăiască o perioadă de foarte înaltă tensiune a idealului.

Noi trăim în această perioadă de înaltă tensiune ideală.

Iată dece noi, treaptă cu treaptă, vom da forţă şi consistenţă tuturor realizărilor noastre şi vom traduce în fapte întreaga noastră doctrină.

Cum s'ar putea nega că această perioadă a noastră, fascistă, nu este o perioadă de înaltă tensiune ideală? Nimeni nu poate să o nege. Acesta este timpul când armatele au fost incoronate de victorie.

Se reinoiesc instituţii, se îmblânzeşte pământul, se întemeiază oraşe. (Aclamaţii vibrante acopăr ultimele cuvinte ale d-lui Mussolini. Se strigă de mai multe ori: Duce! Duce! Se cântă „Giovinezza").

Corupătoare de minore

Galaţi, 15 Noembrie

Azi d. a. parchetul general a fost sesizat de reclamaţia d-nei Jeana Alexandrescu din strada Ghica-Vodă, care se plânge că cunoscuta proprietară a unei case de rendez-vous din strada Ghica Vodă 12, i-a răpit pe fiica sa Nicoletta în etate de 18 ani şi a fost vândută clienţilor ce plăteau sume mari de bani.

Mama disperată cere parchetului general arestarea corupătoarei.

Parchetul s'a sesizat.

Târgul din Sibiu

— Urmare din pag. I-a —

Numai aşa poţi prinde belşugul ce domneşte la noi, când este strâns grămadă, pe suprafaţa unei piete.

Grămezile de harbuzi, de turkestani scorţoşi, îţi aduc aminte descrierile locurilor lor de origine. Vremea fiind către toamnă se amestecă fructele de vară, cu strugurii, prunele, merele al căror val de acum se aşteaptă. Până şi cosurile cu coacăze atrag, iar afinele opresc pe loc pe cei nedeprinşi să le vadă.

Ceeace caracterizează târgurile din Ardeal, e că totul se foloseşte. Ciupercile gălbui, încreţite ca nişte drehle, sunt aduse spre vânzare, grămezi-grămezi, pe băncile din lungul punţii aruncată peste strada pitorească ce scoboară în oraşul de jos; preşurile făcute din pănuşi de porumb sunt cercetate.

Flori, altfel obişnuite, cum sunt acele de Ochiul boului, în grămezi, amestecate cu gladiole, capătă atracţie.

Şi cu cât soarele se ridică, iar vremea incheierii târgului se apropie, creşte şi nerăbdarea de a vinde marfa toată. Preţurile prind a scădea, insistenţele se măresc.

— Le-aş da şi cu 2, şi cu 1, cum au fost odată, se apără o vânzătoare. Dar nu poţi! Dragă doamnă, nu te supăra, dar is faine!

In partea cu de-ale mâncării, gheretele cu pâine sunt asaltate; mirosul de cârnăciori fripţi pe grătar se lasă ca o păclă pe toată piaţa, dus de vânt în cotiturile străzilor înguste. E singura chemare spre cumpărare a mărfurilor pentru mâncare.

Un moşneguţ este rugat să incerce un fluer. Il ia tacticos, se uită la un capăt, la altul şi prinde a fluera din el, ţinându-l oblic. Nu e mulţumit. Ia altul mai mic şi inainte de a-l incerca, drege ceva cu briceagul la dopul din capăt. Negustorul priveşte, surâde şi tace.

Glasul fluerului se inteteşte. In jurul moşneagului verde, fudul de insemnătatea ce a căpătat-o, se strâng soldaţi, fete; până şi răşânărencele cu şortul negru şi cu desaga pe umăr, pun mâna la gură şi ascultă o clipă.

Pare că tot restul târgului a amuţit. Peste piaţa largă se revarsă limpede în tăcerea de amiază doina începută cu incercarea unui fluer, continuată apoi cu patima deşteptată a cântăreţului.

Glasul muntelui şi al celor ce-l stăpânesc e singurul ce se aude în jurul catedralei evanghelice, după cum în furnicarul omenesc din piaţă, când grija pentru ale gurii predomină, nu poţi bănui că te afli în oraş instrăinat. Auzi pretutindeni numai grai românesc, la vânzători ca şi la cumpărători.

In ziua târgului, când vitele umplu golurile oraşului, nu se mai poate vorbi de pericolul instrăinării. Atunci îţi poţi da seama de energia vitală, gâlgâitoare, ascunsă 'n sate, rezerva preţioasă a viitorului.

Doi medici saşi arestaţi,

pentrucă au provocat moartea unei femei printr'un avort

Sighişoara, 14 N-brie

A produs mare senzaţie în oraşul nostru faptul că zilele acestea au fost arestaţi doi cunoscuţi medici saşi din localitate, pentru că făcând un avort nereuşit femeii Maria Ţântu, au provocat moartea acestela.

Medicii se numesc dr. Fr. Soterius Satchsenheim şi dr. P. Markus.

Primul a venit în oraşul nostru în Ianuarie a. c., dând consultaţii pentru boli femeieşti făcând până acum mai multe avorturi reuşite; este locot.-col. în rezervă, fiindcă a făcut parte ca medic din armata austriacă, iar apoi din cea română.

Al doilea este un tânăr medic sas, instalat aci numai de anul trecut.

Dr. Markus este liber, deoarece judecătorul de instrucţie a infirmat mandatul lansat de parchet. Dr. Sachsenheim este insă şi acum arestat deşi tribunalul a infirmat mandatul lansat de primul procuror şi confirmat de judecătorul de instrucţie. Se aşteaptă să fie judecate opoziţia (dr. Markus) şi apelul (dr. Sachsenheim) făcute de parchet.

Un vapor comercial

loveşte o vedetă de război

— Cauzele abordajului —

Galaţi, 15 Noembrie.

De câteva zile a sosit în portul Galaţi vaporul „Auratan" sub pavilion român, proprietatea farmacistului Grozea, care suferind un naufragiu la eşirea din portul Sulina urma să fie pus pe doc şi reparat. In faţa arsenalului marinei regale, comandantul vaporului făcea manevra de punere pe doc şi la un moment dat, vaporul a lovit cu pupa o balustradă care la rândul el a lovit o vedetă de război.

Echipajul vaporului „Auratan" a intins cângile, comandantul a ordonat toată viteza inapoi spre a evita o ciocnire.

Căpitănia portului intreprinde cercetări spre a stabili precis cauzele abordajului.

ACCIDENT PE UN VAPOR ITALIAN

In timpul lucrărilor de descărcarea mărfurilor de pe vaporul „Quirinale" al agenţiei Lloyd Triestino, balustrada de fier s'a desprins căzând peste muncitorul Sandu Ilie zdrobindu-i piciorul drept. In stare gravă a fost internat în spitalul „Elisabeta Doamna".

—xox—

Fratricidul din Covurlui

Galaţi, 15 Noembrie

Legiunea de jandarmi a fost telefonic inştiinţată că în Independenţa (Covurlui) fraţii Nicolae Ciolan şi Ion Ciolan s'au luat la ceartă şi apoi la bătaie. Nicolae Ciolan a dat două lovituri de ciomag fratelui său Ion care a incetat imediat din viaţă.

Jandarmii au arestat pe fratele criminal şi l'au inaintat parchetului. S'a ordonat autopsia cadavrului.

O MANIFESTAŢIE ECONOMICA ROMANEASCA LA PARIS

La Paris, s'a ţinut de curând, în paltul expoziţiilor dela Poarta Versailles, a 3-a expoziţie de incălzire industrială.

Expoziţia a fost pusă sub preşedinţia de onoare a d-lui H. Lechatelier, membru al Institutului şi a fost vizitată de preşedintele republicii franceze, miniştrii comerţului, de lucrări publice şi de alte persoane oficale, fiind cercetată de numeroase personalităţi din lumea tehnică, economică şi financiară

Alături de standul „Oficiului naţional", se găsea standul „Soc. Crédit Minier Franco-Roumain" din Paris (afiliata soc. Creditul Minier), în care s'au expus produsele sale româneşti. Diagrame indicatoare, formate din tuburi de neon (roşu, galben şi albastru), arătau sporirea continuă a desfacerii produselor societăţii pe piaţa franceză, în timp ce o diagramă sculptată în lemn arăta creşterea importului produselor albe (benzine) şi negre (motorină, păcură) din România în Franţa, în cursul ultimilor cinci ani. Vase tubulare de sticlă, umplute cu diferite calităţi de motorină şi păcură şi luminate indirect, erau aşezate intr'un turnichet, care prin învârtire atrăgea atenţia vizitatorilor asupra acestor produse. De asemeni, flacoane şi bidoane cu produse precum şi diferite fotografii şi diagrame completau standul.

Cu ocazia vizitei sale, d. A. Lebrun, preşedintele republicii franceze, s'a oprit la standul soc. „Crédit Minier Franco Roumain", unde a fost primit de d. Gr. Constantinescu, directorul societăţii şi colaboratorii săi francezi şi români.

Participarea soc. „Crédit Minier Franco-Roumain" la expoziţia de incălzire industrială, alături de marile societăţi petrolifere franceze grupate în Camera sindicală a rafinorilor, este o afirmare a expansiunii economice româneşti în străinătate, ce nu poate decât să bucure pe toţi cei ce se interesează de desvoltarea economică a ţării noastre şi de importanţa unor legături economice tot mai intense cu Franţa.

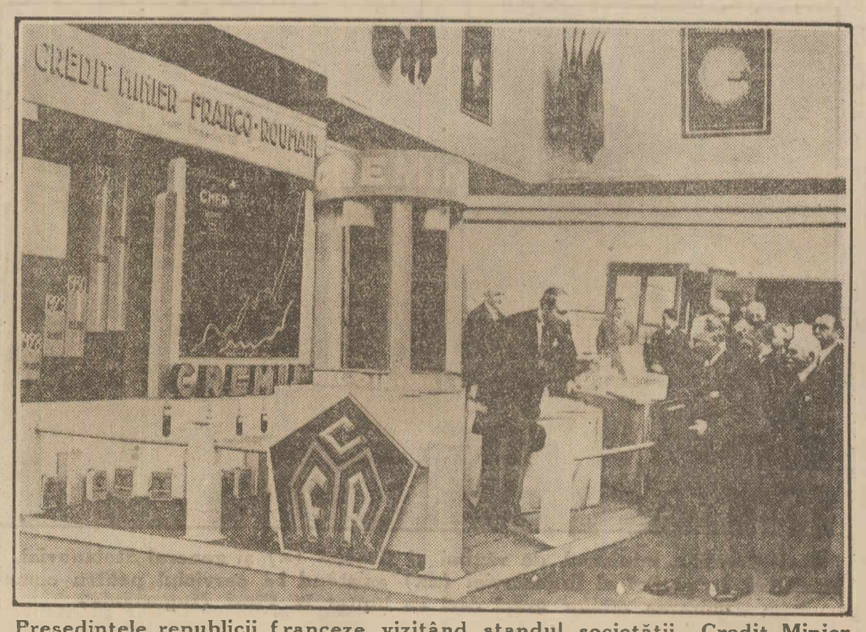

Preşedintele republicii franceze vizitând standul societăţii „Credit Minier Franco-Roumain", cu ocazia expoziţiei de încălzire industrială dela Paris

Fel de fel

IN FIECARE ZI

Dărâmarea muzeului Simu!

A fost hotărîtă dărâmarea muzeului Simu. Nu mai încăpeam în București. Citesc și nu-mi vine să cred : Noembrie 7 — anul 1933. — In urma unei noui rectificări a planului de aliniere al bulevardelor Brătianu și Take Ionescu, spre marea noastră surprindere și mai ales a d-lui Anastase Simu, fondatorul și donatorul mărinimos al muzeului ce face fala țării — primăria municipiului desființează complet muzeul Simu — tăindu-l diagonal în două dela Sud spre Nord.

...Pe de altă parte muzeul fiind azi proprietatea Statului care s'a obligat prin acceptarea donației autentificată de tribunal, de consiliul de miniștri și de parlamentul țării (Nov. 1927) și aprobată prin Decret Regal No. 3204 din 12 Nov. 1927) la apărarea lui în viitor și la păstrarea lui în forma actuală, cu onoare vă aduc la cunoștință aceste lucruri, rugându-vă să binevoiți a interveni către primăria municipiului pentru păstrarea intactă a acestei instituțiuni ce aparține întregei națiuni. Inreg. 043109. 15 Nov. 1933.

Semnează **Director M. Bunescu**

Firește ministerul va răspunde. Și e mai mult ca probabil că tentativa de expropriere și dărâmare se va opri în loc. E însă desul de semnificativ că s'a ajuns până la asemenea plănuiri de expropriere, de dragul artei urbanistice punându-se la cale dărâmarea muzeului.

Să ne închipuim numai că o asemenea tentativă avea loc în timpul cât d. Simu era în străinătate spre a îngriji sănătatea, iar d. Bunescu în concediu — și poate târnăcoapele estetice se și apucau să rupă temelia coloanelor. E semnificativ că faptul s'a produs după ce tot cu scop de frumusețe începuse pilirea statuilor de pe bulevard în fața Universității—zel care a fost oprit cu oarecare întârziere, tot după ce opinia publică s'a sesizat. Să nădăjduim că și de data aceasta lucrările se vor opri fără altă festivitate.

Adrian Maniu

Ingeniozitate japoneză

„Ziarul Științelor și al Călătoriilor" publică în ultimul său număr o informație interesantă:

In cursul manevrelor japoneze de acum câteva săptămâni, când avioanele de bombardament au asaltat noaptea Tokio, intr'o serie de lupte simulate dar foarte spectaculoase, orașul era bine pregătit pentru o astfel de luptă și populația perfect apărată. Toate luminile capitalei japoneze erau stinse ; nimic nu lucea, nici măcar luna reflectată în bazinul pentru alimentarea cu apă a capitalei. Căci, prevăzători, specialiștii însărcinați cu apărarea orașului acoperiseră întreaga suprafață a apei din bazin cu rogojine de trestie.

Lacul devenind astfel uscat pentru cei din aer, nu reflecta nici-o rază de lumină. Un important element strategic în timp de războì poate fi deci salvat și apărat.

Ceas ultra-solid

Citim în „Ziarul Științelor și al Călătoriilor":

Un ceasornicar american a avut ambiția să lanseze pe piață un ceasornic-brățară care să fie în adevăr solid. Și ca să dovedească perfecțiunea fabricatului său, l-a supus la probe grozave. L-a fixat pe o elice de avion ce se învârtea de câte-va sute de ori pe minut, la aruncat dela o înălțime de 400 metri, l-a lăsat sub apă ore întregi, l-a aruncat cu putere într'un zid de piatră — ceasul a continuat să funcționeze. Fabricantul afirmă că a întrebuințat la construirea acestei capo d'opere de rezistență, materiale încă neîntrebuințate în ceasornicărie.

Criza și mâncarea

Cu prilejul mutărilor de toamnă s'au închis la Belgrad 40 de restaurante, între care și marile restaurante Ruskizar și Imperial, cele mai mari din Belgrad. Cauza este criza și afacerile proaste.

In timp ce se prevede și închiderea altor restaurante, sporesc lăptăriile, care se bucură de o mare clientelă. Criza și scumpetea excesivă silesc lumea să devină vegetariană și amatoare de regim lactat. Această stare de lucruri amenință și alte orașe mari.

Manuscrisele lui Ceaikowsky

In arhivele împărătești de la Leningrad s'au descoperit de curând două manuscrise ale celebrului compozitor Ceaikowski, în care figurează ultimele acte ale operelor „Eugen Oneghin" și „Prințul Igor" rămase inedite. Afară de acestea, dosarul descoperit mai conține și un document curios în care sunt explicate cauzele pentru care a fost suprimat la reprezentație sfârșitul acestor două opere: cea dintâi fusese scurtată fiind că țarul Alexandru III găsise că „ea nu conținea destule dansuri", iar a doua fiindcă împăratul tuturor Rusiilor simțindu-se obosit, poruncise să se suprime ultimul act, deoarece i se părea prea lung.

REVOLUȚIE ȘI IN SIAM

Febra revoluționară a scos pe străzile Bangkok-ului tancurile siameze

acum cincizeci de ani

Citim în ziarul „Universul" din 17 Noembrie 1884 :

= **Mare temeiu se pune la noi pe formatul unui ziar. Așa, gazetele Nr. 12 de mărimea „Românului", „României", fac „foițe" pe cele de Nr. 10 și nu se coboară să vorbească cu ele („România Liberă", „Națiunea") și acestea la rândul lor tratează de fițuice, foițe, cu cari nu se poate sta de vorbă, pe cele de Nr. 6, ca „Universul", etc., sau mai mici.**

In acest chip nu poate exista polemică; și, în ori-ce cas, ori-ce discuție între ziare s'ar putea mărgini la mărimea formatului.

= **„Grija însă cea mai principală a guvernului Meu, cestiunea care trebue să atragă mai serios atențiunea d-voastră, este crisa economică și mai cu seamă crisa agricolă care bântue Europa întreagă și care la noi este și mai mult simțită. Din norocire însă, această crisă ne-a găsit cu financele în condițiuni bine regulate, în cât vom putea să străbatem fără ca interesele noastre să fie sguduite".** (Din Mesajul Tronului, la deschiderea corpurilor legiuitoare în ziua de 15 Noembrie 1884).

= Berlin. **Impăratul, la deschiderea Reichstagului păru foarte slab, cu un glas incurcat; puțin lipsì să nu cadă suindu-se pe treptele tronului. Bismarck trebuì să-l sprijine. Impresia lăsată fu tristă.**

= **Suntem surprinși a aflà că comisiunea esaminatoare a respins aproape pe toți cei cari s'au presintat la esamenele de aptitudine cu diplomele liberate de universitatea noastră, liberând dreptul de practică streinilor cu diplome din Viena. Conclusiunea deci este că profesorii noștri nu'și împlinesc datoria față cu studenții. Să fie oare aceasta cu putință? Aflăm că o interpelare privitoare la această cestiune se va face la Cameră.**

Un cincantenar

Cunoscuta casă germană de editură, Ullstein, care publică între altele și ziarele : „Morgent Post", „Vossische Zeitung" și „Berliner Zeitung", a celebrat de curând cincantenarul întemeierii ei. După discursul pronunțat de Rudolf Ullstein, unul din coproprietarii firmei, cel mai vechiu lucrător al casei, un tipograf, a luat cuvântul, reamintind că în 1883, când a intrat în firma Ullstein, aceasta ocupa patruzeci de persoane. Casa de editură numără astăzi peste 9.000 de amploiați.

Delegatul

Un indian care face politică și a rămas încă devotat lui Gandhi.

Ca om respectabil, nu-și părăsește umbrela nici o clipă.

Prințul galant

La ambasada spaniolă din Londra, celebra dansatoare spaniolă Teresina dădea un recital de dansuri în fața prințului de Walles. In cursul unui dans mai agitat, îi căzu un pieptene din păr. Prințul se aplecă numaidecât și ridică pieptenele ; dar dansatoarea, continuându-și dansul, îi mai căzu și alți cinci piepteni. Prințul așteaptă sfârșitul dansului, se apropie de Teresina și dându-i cei cinci piepteni îi zise :

— „Doamnă, când e vorba de o artistă ca d-ta, ar fi trebuit să fie șease principi de coroană care să-ți adune pieptenii. Sunt însă singur astă seară ; iată pieptenele cel dintâiu pe care l-am ridicat și adaug că mi-ar face mare plăcere dacă mi l'ai lăsa mie". Așa se face că pe masa de toaletă a prințului se vede și azi pieptenele ornat cu briliante al Teresinei.

Câștigători și loterii

Cititorii cunosc fericita soartă a coaforului din Tarascon, care a câștigat de curând 5 milioane de franci la loteria națională franceză. Simpaticul frizer nu știe încă, după câte se pare, ce va face cu această sumă uriașă.

In luna August 1905 s'a tras la Paris o loterie a Presei având ca prim loz 1.000.000 de franci, ceeace reprezintă mai bine de 5 milioane în valuta actuală. Fericita câștigătoare a fost o cantinieră a regimentului 28 de dragoni. In prima săptămână, după fericitul eveniment, ea primi peste 12.000 de scrisori în care îi erau prezentate cu elocință ofertele cele mai avantajoase dela căsătorii până la „afacerea sigură" care trebuia să-i dubleze capitalul în câteva zile. Ea nu răspunse la nici o scrisoare, își mai păstră câtva timp cantina și se retrase în urmă într'o modestă vilă, la țară, ajutând pe toți săracii din regiune.

„Sunt văduvă, n'am copii, vreau să fac cât mai mult bine în jurul meu", acestea erau cuvintele pe care le rostea mereu milionara.

Ziarul animalelor

Animalele vor avea ziarul lor. „Societatea amicilor muzeului de științe naturale", al cărei președinte de onoare este domnul Albert Lebrun, președintele Republicii franceze, a scos o publicație săptămânală ce poartă frumosul titlu: „Grădina animalelor". Ziarul este consacrat în mod exclusiv chestiunilor privitoare la toate animalele, atât domestice cât și sălbatice.

O farsă reușită

Ziarele americane istorisesc amuzanta și veridica anecdotă ce urmează:

Un actor cunoscut din Chicago dădea acum câteva zile într'unul din principalele teatre ale orașului o reprezentație în beneficiul său. Timpurile fiind grele și artistul voind să-și asigure încasările, recursese la următoarea combinație: Câteva zile înainte de reprezentație, el publică în toate ziarele din Chicago un anunț prin care înștiința că un domn căuta pentru nepoata sa, înzestrată cu o dotă de 500.000 de dolari, un bărbat simpatic; se recomandă pretendenților să scrie la adresa indicată în aviz. Actorul primi, bine înțeles, scrisori nenumărate la care răspunse în mod uniform cele ce urmează :

„Important este să știu dacă nepoata mea vă va place. Voi fi cu ea în ziua de... la reprezentația dată de teatrul X, în loja nr. 2. Veți putea astfel s'o vedeți.

După cum era de așteptat, în ziua fixată teatrul fu plin. Numai loja nr. 2 rămase goală.

—xox—

AUTO-BALL

Un sport nou pe care Europa l-a importat din America

Papagalul lui Napoleon I

Deunăzi, la un restaurant mic din Marsilia clienții auzind un glas puternic și cam răgușit, de pasăre, care nu înceta să palavragească, cerură socoteală restauratorului. Restauratorul îi chemă pe toți să vadă un papagal de mare preț: papagalul lui Napoleon I. Pasărea bătrână și jumulită, spunea destul de clar „vive l'empereur, bravo le corse".

Restauratorul, spre a dovedi exactitatea afirmațiilor sale despre papagalul împăratului, arătă câteva documente, scrisori, etc., care nu lăsau nici o îndoială asupra autenticității păsării vorbitoare. După câteva zile se găsi chiar un amator care cumpără papagalul cu prețul de 50 mii fr. Noul proprietar plecă la Paris cu achiziția sa ca s'o speculeze; putu însă să constate curând că a fost păcălit: papagalul era veritabil, dar toate documentele sale erau false.

Restauratorul, urmărit de poliție, a dovedit că a fost de bună credință întrucât și el a fost păcălit.

Coroana lui Cristian II

O descoperire senzațională a fost făcută la Copenhaga. Cu prilejul dărâmării unui vechi imobil s'a găsit, zidită deasupra temeliilor, o casetă de fier artistic decorată. Autoritățile însărcinate cu cercetarea acestui caz au descoperit în interiorul casetei o splendidă coroană regală de aur masiv. Este vorba de coroana regelui Christian II al Danemarcii, care a domnit la sfârșitul secolului al XV-lea. El a fost ultimul rege catolic. Se crede că imobilul unde a fost găsit prețiosul obiect și care se găsește în apropierea actualei reședințe regale, a slujit altădată regilor danezi drept casă de tezaur.

Note medicale

NOTE ASUPRA CANCERULUI

Sunt familii, ai căror membri oferă un teren propice cancerului. Au fața mată, bronzată, coloarea holemicilor hepatici sau a insuficienților suprarenali. Ereditatea terenului canceros este condiționată de o insuficiență familiară a unor glande endocrine insuficiența renală, mai mult sau mai puțin frustă, ar fi în cauză.

Prin tratament opoterapic s'au obținut ameliorări — metoda Naamé.

Pare, că predispoziția familiară pentru cancer ar fi singură ereditară, adică terenul, iar nu cancerul însuși. După cum limfaticii și blonzii venețieni se apără slab contra bacilului Koch, tot așa cei cu fața mată și bronzată — insuficienți hepatici și suprarenali — sunt mai puțin rezistenți la cancer.

Regiunile de câmpie, depărtate de păduri, deci uscate, sunt mai puțin bătute de cancer. Umiditatea favorizează cancerul. Așa localitățile din vecinătatea râurilor, lacurilor, pădurilor sunt mai expuse.

Cancerul este mai des în localitățile murdare, cu case joase, umede, cu zidurile pătrunse de umezeală, rău luminate, invadate de mucigaiuri, paraziți, insecte și șoareci. Toate cauzele, ce provoacă iritații, favorizează cancerul și aceste iritații sunt frecuente în locuințele lipsite de igienă.

Cele mai multe cancere sunt ale tubului digestiv — 75% — de unde se deduce, că alimentele murdărite, infectate sunt cauza. Infecția este provocată de defecțiunile animalelor, paraziți, praf, apă murdărită.

Joacă rol în cancer lipsa completă de igienă, vestminte murdare, curățenie corporală necunoscută; alimentația indigestă, pâinea cu miez mult și rău copt, mâncată în mare canitate și expusă la murdărie și infecție; excese de băuturi. Aceste cauze provoacă leziuni, prin cari se inoculează microbul sau ultramicrobul cancerului.

Profilaxia. — Să se îngrijească terenul ereditar tratându-se insuficiența glandulară ; să se supravegheze localurile și indivizii din punct de vedere al curățeniei și igienii generale ; să se supravegheze alimentația și produsele alimentare în special făina, pâinea . să se sterilizeze apa de băut. Să se combată alcoolismul.

Să se descopere boala dela început, ceeace permite o intervenire eficace.

Să se aplice regulele de igienă și de curățenie, ca la orice boală contagioasă, este o măsură înțeleaptă.

Dr. P.

(Journal médical français).

Grijile nu mă lăsau să dorm!

Insomnia îmi distrugea nervii. Ajuns la disperare, am încercat o mulțime de medicamente, cari aveau efect numai în prima noapte; ce folos însă, că a doua zi eram buimăcit și frânt și nici cel mai puternic somnifer nu putea să mă adoarmă.

Un medic amic mi-a explicat că singurul lucru ce-mi poate readuce somnul este un preparat care să nu mă amorțească, ci să gonească insomnia printr'o acțiune puternică asupra sistemului nervos, și mi-a recomandat noul preparat „SOMNALIN".

Intr'adevăr, nu trece mult timp dela luarea tabletei „SOMNALIN" și simt o oboseală plăcută în tot corpul, după care dorm liniștit 8 ore neîntrerupte. A doua zi sunt odihnit, cu mintea clară, iar nervozitatea, care îmi micșora puterea de muncă, a dispărut cu totul. Intr'un cuvânt, mă simt un alt om.

„SOMNALIN" se găsește în tuburi de 15 pastile la farmacii și drogherii; prețul 65 lei.

Reprezentant general E. & L. Cioară, str. Stelea 23. București. 3316

Podul Iloaiei fără apă

Iași, 15 Noembrie

De multă vreme primăria din Podul-Iloaiei datorește primăriei Iașilor câteva sute mii lei pentru apa ce furnizează acestui orășel din conducta Timișești.

Cum însă toate somațiile către primăria Podul Iloaiei au rămas fără rezultat, primăria Iașilor a hotărît întreruperea alimentării cu apă a orășelului vecin.

Din cauza aceasta, populația din Podul-Iloaiei are de îndurat mari neajunsuri.

Recursul lui Seletzki

— Ziua III-a —

La consiliul de revizie a continuat Miercuri, sub președinția d-lui general Miciora, judecarea recursului spionului Seletzki.

D. av. SAVESCU a arătat că ordonanța de trimitere în judecată pentru rupere de sigilii contrazice o ordonanță anterioară, de neurmărire asupra aceluiaș fapt.

Iar în ce privește răspunsul afirmativ la întrebarea de vinovăție pentru rupere de sigilii cu intenție, el contrazice ordonanța de trimitere în judecată, care stabilea că faptul s'a petrecut din imprudență.

PLEDOARIA D-LUI VIRGIL MORA

D. VIRGIL MORA a desvoltat 8 motive de casare susținând că judecata și instrucția făcute la consiliul de război sunt nule.

D-sa susține în primul rând, că art. 95 din codul justiției militare a fost violat la redactarea procesului verbal de confruntarea lui Seletzki cu martorul Urlățeanu, întrucât acest act nu menționează constatarea pretinsă de lege, că procesul verbal a fost citit din cuvânt în cuvânt martorului, care să declare că cele cuprinse în acel act sunt adevărate.

Al doilea motiv se referă tot la instrucție, susținându-se că, contrar prescripțiilor formale ale art. 78, 91, 94, 95 și 96 din codul just. militare, primul comisar regal a instrumentat fără calitate.

Prin al treilea motiv, d. avocât Mora atacă iarăș instrucțiunea, pretinzând că jurământul expertului contabil Cezar Miron, însărcinat de raportorul maior Hagi Stoica cu cercetarea scriptelor diferitelor bănci, este nul, din cauză că cifra care indică data când a fost prestat jurământul este grosier rectificată.

Cum art. 75 din procedura criminală prescrie nulitatea îndreptărilor, ștersăturilor, răsăturilor neautorizate de cei în drept, urmează că în speță foaia de jurământ este nedatată, deci lipsită de orice valoare legală.

Motivul următor se bazează pe violarea art. 108 din cod. just. militare, care pune regula generală că ședințele consiliilor de război vor fi totdeauna publice, sub sancțiune de nulitate. Or, în cazul de față, s'au ținut câteva ședințe secrete, motivate de către consiliu pe considerația că interesul apărării naționale reclama aceasta, deși art. 108 admite doar două excepții bine definite și anume: ordinea publică și bunele moravuri.

Prin al cincilea motiv de casare, d. Mora invoacă violarea art. 119 din codul militar și a dreptului de apărare, întrucât, din examinarea dosarelor se constată că în timpul judecării procesului au sosit diferite acte ce prezentau o importanță deosebită, ca de pildă rapoartele generalului Ionescu Munte, unele piese și corespondențe cu ministerul apărării naționale, etc., cari toate poartă diferite date între 5 și 16 August, sunt vizate de președintele consiliului de război, dar din nimic nu reese că toate aceste piese în directă legătură cu apărarea au fost comunicate acesteea, spre a lua cunoștință de cuprinsul lor și a trage concluziile necesare. Prin acest procedeu, puterea discreționară a președintelui a depășit marginile legii, violându-se astfel dreptul de apărare al acuzatului.

Motivul al șeaselea este referitor la obligația impusă de art. 134 par. 5 din cod. just. militare ca orice incident contencios care reclamă concluziile părților, deliberarea și pronuntarea unei hotăriri de către consiliu, să nu fie rezolvit înainte de a se fi ascultat concluziile comisarului regal.

Or, incidentul privitor la renunțarea de către instanță la martorul col. Victor Pomponiu, comisar regal, a fost tranșat fără ca acuzarea să fi pus concluziile cerute de lege.

Ultimele 2 motive dezvoltate de d. Mora privesc art. 134 c. j. m., care cere trecerea în hotărîre a textelor de lege aplicate precum și călcarea art. 108, prin aceea că ordinul de convocarea consiliului de război nu precizează care din cele două secții a fost investită de generalul comandant al corpului 2 armată cu judecarea procesului.

Ședința s'a ridicat la ora 5 jum.

Procesul a continuat eri, la ora 2 d. a.

—ooxx✱xxoo—

In jurul atacurilor de comitagii din Caliacra

Constanța, 15.

Sunt încă în memoria cititorilor noștri împrejurările în cari bandele de comitagii bulgare au dat atacurile din satele *Sarnebi, Sever Rădulescu, Conac* și *Ștejarul*, din jud. Caliacra, cu care prilej mai mulți coloniști români au fost asasinați mișelește.

In urma cercetărilor făcute, jandarmii dn Caliacra au identificat și arestat 17 gazde și complici ai banditilor din satul *Conac*, cari s'au dovedit că au avut legătură cu bandele în ajunul atacurilor. Toți aceștia au fost înaintați parchetului care i-a pus însă în libertate, în urma intervențiilor parlamentarilor bulgari din Caliacra.

In acelaș timp maiorul Petrescu, comandantul legiunii de jandarmi Caliacra, a fost mutat la legiunea Călărași (Ialomița), iar d. colonel Todoruț, inspectorul jandarmilor din Dobrogea, care a coordonat măsurile de stârpirea bandelor de comitagii a fost mutat în Caliacra.

—xox—

Vițe altoite, calitate superioară găsiți la Renumitele Pepiniere „AMBROSI" din Mediaș

Specialitatea sezonului 1933/34: Vițe altoite de doi ani, pe portaltoiul Berl. Kober 5BB

pentru lipsuri Cereți catalogul gratuit 2856

LĂMPI LUSTRE **MURANO** CADOURI
SORTIMENT IMENS PREȚURI REDUSE
DEPOZITELE **ADMA**
13, STR. COLUMBELOR (PRIN CĂLĂRAȘI)

ICRE NEGRE prima calitate din prima sursă Lei 800 kg.
Cherci de Volga mari și grași „ 22 buc.
Unt de masă zilnic proaspăt și unt topit „ 80 kg.
Schweitzer, prima calitate brânză de Olanda „ 78 „
Untdelemn de măsline, pur, fin și curat „ 70 lit.
Rom, coniac, mastică, secărică, vișinată, vodca „ 74 „
Malaga madera, marsala, oporto, vermouth, Cinzano „ 85 st.
Liqueururi cacao, Mocca Benedictine „ 85 „
Ceai rusesc în pachete originale și vărsat, vin de masa vechiu lei 18 kg. țuică bătrână 36 kg., șampanie, batoc de morun, lacherda, taran rusesc, crupe și toate altele articole coloniale, bacaniei, delicatese băuturi și brânzeturi. 259
Consumul „BASARABIA" Karagheorghevici 7 (vis-a-vis de Banca Națională)

CONTRA BĂTĂTURILOR **PEDOL**

Blănăria Wilhelm Steinhart
Calea Moșilor 188
Asortată cu Ultimele Noutăți
Atelier propriu
893

Arestarea fostului director al „Casei de păstrare" din Deva

Deva, 13 Noembrie

Am adus la timp la cunoștința cititorilor, că banca „Casa de păstrare" din Deva, a fost declarată de tribunalul local, în stare de faliment fraudulos.

In urma acestui fapt, parchetul a întreprins urgente cercetări și a înaintat cauza cabinetului de instrucție, deschizând acțiune publică, pentru bancrută frauduloasă, cu concluziuni de arestare a fostului director al „Casei de păstrare", Gal Nandor.

D. jude instructor a lansat mandat de arestare, așa că numitul a fost depus în penitenciarul local.

—ooxx✱xxoo—

DOAMNA
Doctor ODESEANU
BOALE DE FEMEI ȘI COPII
Tratamente speciale. Diatermie, Raze.
Consult. 3-8. Calea Rahovei 3, vis-à-vis Tribunal, telef. 323/21
216

BOLILE SEXUALE
IMPOTENȚA, ONANIA, consecințele onaniei, poluțiile, spermatoreea, blenoragia, bărbați, femei, vindecă electroterapie DIATERMIE
DOCTORUL CHIVICI
Cons. 8-1 și 5-8. Moșilor 74, etaj I
(In fața grădinii Sf. Gheorghe)
Intrare discretă. Telef. 3-3685.

BLENORAGIA
PROSTATA ovarite blen. **VINDECA**
Dr. TULIU BLANC Consult 9-12,-2-8
Str. Popa Tatu No. 6 lângă Cișmigiu
Gratuit pentru săraci dela 5—6 p. m.

Doctorul I. LUPU
Boli de stomac, ficat, intestine
Specializat la Berlin și Viena
Diagnosticul boalelor prin raze X Roentgen
Sf. Ion Nou 36 : Telef. 329.77

La cabinetul medical „SALVATOR", vechii specialiști din 1900 vindecă radical și fără durere
BLENORAGIA
CRONICA, prostatite, metrite, ovarite, prin curenți electrici de diatermie (Dr. Roucayrol)
Electroliză pentru stricturi
Boale de Piele și Sifilis
Controlul diagnosticului prin
ANALIZA SANGELUI
Racțiile: Wassermann, Hecht, Meia
ULTRAMICROSCOPIE
p. cunoașterea șancrului sifilitic
Cons. 11—1 și 6—9, tel. 333/81
9. PASAGIUL ROMAN. 9
Aproape Palatul Regal București
Intrare discretă

DOCTORUL
Brătescu Virgil
Specializat la Paris în boli și operațiuni de:
Nas—gât—urechi
consult. 7 jum.—9 a. m. și 3 jum.—5 jum. p. m.
Tel. 304-27. Intr. Amzei 3.

BUN CURAT ȘI EFTIN **HERDAN** 7 LEI

Nu mai tușiți...

Conținutul acestei sticle, cu eticheta KRESIVAL, scapă pe toți răciții de tuse. Nu numai atât. Întrebuințat la timp, KRESIVAL vă ferește de răceală și oprește tusea la timp.

BAYER

KRESIVAL

Şi-a ucis soţia

Cernăuţi, 16 Noembrie

Săteanul Vasile Bileghi, din com. Şolca (Suceava), certându-se cu nevasta lui, i-a aplicat acesteia mai multe lovituri de topor, în cap.

Victima a sucombat pe loc.

—xox—

Asasinarea unui plutonier la Cosmeni (Bucovina)

Cernăuţi, 16 Noembrie

Plutonierul major Ionescu, din reg. 11 roşiori, delegat al cercului de recrutare Cernăuţi, pentru viza livretelor militare, în circumscripţia Cosmeni (Bucovina), a fost omorît astă noapte, cu un foc de revolver, în timpul somnului, la familia Schiller.

Proprietarul casei afirmă că, în cursul nopţei, un individ mascat a apărut cu o lampă electrică, de buzunar, în camera de dormit a plutonierului, împuşcându-l.

Reduceri de preţuri!

CALITATEA RĂMÂNÂND NESCHIMBATĂ

DELA 15 NOEMBRIE 1933:

Lame de ras Gillette 10 bucăţi Lei 100
Lame de ras Valet 10 bucăţi Lei 100
Lame de ras Probak 10 bucăţi Lei 100
Lame de ras Mem de Luz 10 bucăţi Lei 60

DE VÂNZARE PRETUTINDENI

Gillette

Nu se mai dărâmă
căminul moaşelor rurale

—D. ministru Dumitriu va anula vânzarea căminului—

In ultimele două zile ale fostului guvern se pusese la cale un lucru care va rămâne pată, nu numai pentru politicanii care aranjase o improprietărire în dauna ministerului, ci şi pentru funcţionarii cari s'au lăsat ademeniţi de perspectiva de a fi proprietari pe încă un loc de casă.

Iată de ce este vorba:

Fostul ministru a fost îndupleca de d. dr. Deculescu, să împartă terenul ministerului din şos. Chiselef 14, pe care se află clădit Căminul moaşelor rurale, la o serie de înalţi funcţionari pentru serviciile aduse regimului. Printre acei figurează şi d. dr. Deculescu, fost secretar general. Cu excepţia a unuia sau doi, toţi cei propuşi la împroprietărire se odihnesc în casele lor proprii, iar acei cari n'au proprietate, câştigă destul spre a mai profita de solicitudinea ce li s'a arătat de fostul ministru.

Dar nu faptul că se improprietărea funcţionari bogaţi, constitue abaterea gravă, ci fiindcă, spre ai improprietări, trebuia să se dărâme Căminul moaşelor rurale pentru care ministerul plăteşte şi azi anuităţi creditului urban la împrumutul făcut cu ridicarea clădirei în 1924, pe terenul dat de un filantrop cu condiţia expresă de a se zidi un Cămin pentru moaşele rurale.

Profitorii de ultim moment, au şi autentificat actele în zilele de 13 şi 14 Noembrie prin care se definitiva jaful în averea statului.

ANULAREA VANZARII

D. ministru Dumitriu căruia i s'a adus la cunoştinţă faptele a dat dispoziţii să se facă actele de anularea vânzării.

Astfel Căminul moaşelor rurale *„Dr. V. Sion"*, nu va mai fi dărâmat, aşa cum aranjase fostul secretar general şi funcţionarii aşa de puţin scrupuloşi cu averea statului.

VAL DE SCUMPETE LA GALAŢI

Primăria naţional-ţărănistă tolerează pe speculanţi

Galaţi, 16 N-brie

Profitând de ocazie, că noulle autorităţi locale nu s'au instalat încă, începând de azi dimineaţă, brutarii au scumpit preţul pâinii dela 8 la 12 lei dubla şi franzela dela 5 la 7 lei.

Deşi pâinea s'a scumpit atât de enorm, totuş e fabricată cu lipsă de cca. 10 gr. la kg.

Concomitent cu scumpirea preţului pâinii, s'au scumpit, tot astăzi, brusc, şi unele alimente de prima necesitate.

Scumpirea alimentelor a produs o vie indignare în opinia publică, dar s'a aflat imediat că aceasta se datoreşte numai toleranţei actualei primării, care e naţional-ţărănistă şi are tot interesul să arate într'o lumină urită noul guvern.

Iată dece cerem d-lui ministru de interne ca, până la instalarea noulor autorităţi, să dea dispoziţii subinspectoratului general de siguranţă sau chesturii poliţiei locale, să aducă pe brutari la realitate şi să le ordone ca să vândă pâinea cu vechile preţuri.

Totodată să se ia dispoziţii ca şi celelalte alimente să nu fie scumpite, întrucât populaţia este foarte agitată.

Disensiuni grave
între colaboratorii preşedintelui Roosevelt

New-York, 16 (Rador). — **Schimbările intervenite în guvern prin demisia d-lui Woodin, secretarul trezoreriei, — care în realitate este considerată ca o demisie — şi prin demisia formală a d-lui Acheson, subsecretarul de stat al trezoreriei, îndreptăţesc svonurile care au circulat recent despre disensiuni grave între colaboratorii cei mai apropiaţi ai preşedintelui Roosevelt.**

Schimbări noui sunt iminente. Demisia d-lor Woodin şi Acheson e considerată ca o eclipsare a blocului favorabil unei politici monetare sănătoase.

Schimbările în conducerea trezoreriei au contribuit în largă măsură să precipite mişcarea de evaziune a capitalurilor, ce părăsesc Statele Unite şi au accentuat căderea dolarului.

D. Morgenthau junior, care ia locul d-lui Woodin este cunoscut ca partizan determinat al politicii de manipulaţiuni monetare şi al deprecierii masive a dolarului.

MOBILIZARE IMPOTRIVA POLITICEI CASEI ALBE

Camera de comerţ din New-York, care s'a declarat recent împotriva inflaţiei şi în favoarea unei imediate stabilizări a dolarului, organizează o demonstraţie a oamenilor de afaceri, care să fie o adevărată mobilizare împotriva politicii Casei Albe.

Ziarele sunt astăzi pline de declaraţii ale economiştilor şi fruntaşilor comerţului, cari exprimă rezerve exprese faţă de orientarea Statelor-Unite.

Pacte de neagresiune
între Germania, Polonia şi Cehoslovacia

Paris, 16 (Ullstein). — **Produce senzaţie ştirea răspândită aci că Germania a căzut de acord cu Polonia să înceapă în curând tratative în vederea cheierii unui pact de neagresiune.**

„Petit Parisien" adaugă că tratative identice vor începe în curând între Germania şi Cehoslovacia.

Germania cere retrocedarea coridorului polonez

Londra, 16 (Ullstein). — **„Morning Post" anunţă că în cazul unor tratative directe între Franţa şi Germania, aceasta din urmă va cere revizuirea graniţelor orientale, insistând în special asupra restituirii coridorului polonez şi asupra unor anumite rectificări teritoriale în Silezia Superioară.**

Germania ar fi dispusă, în schimb, să garanteze actuala graniţă de Est a Franţei, dacă i se dă mână liberă în Polonia şi Cehoslovacia

*

Berlin, 16 (Rador). — *Agenţia „Wolff" anunţă:*

Relativ la numirea d-lui von Papen, vice-cancelarul Reichului, ca reprezentant al guvernului pentru chestiunile privitoare la teritoriul Sarre, cercurile informate fac să se remarce că nu este vorba de crearea unui nou minister, ci numai de întrunirea tuturor servicilor cari se ocupă de aceste chestiuni împrăştiate prin diferitele birouri ale Reichului, Prusiei şi Bavariei, sub o direcţie politică unică.

Alegerea vice-cancelarului, care cunoaşte îndeosebi aceste chestiuni, arată marea importanţă pe care le-o acordă guvernul şi poporul german. Presupunerile că ar fi vorba de numirea unui „comisar pentru ducerea negocierilor" sunt complet false, dat fiind că reincorporarea teritoriului Sarre la Reichul german nu comportă nicio negociere, dreptul acestei reincorporări fiind fixat prin tratatul dela Versailles.

Este absolut sigur că regimul actual din Sarre va înceta la 10 Ianuarie 1935, şi că plebiscitul va fi o măreaţă manifestaţie în favoarea patriei germane.

Situaţia agricolă din ţară

Culesul porumbului s'a terminat în majoritatea regiunilor ţării.

Publicăm datele definitive privitoare la suprafeţele cultivate cu principalele cereale în anul agricol 1932—1933.

Grâul s'a însămânţat pe 3.116.000 hectare, suprafaţă aproape egală cu întinderea medie a anilor 1927—1931 (3 mil. 113.000 ha.) şi cu circa 250.000 ha. sau 8,7% mai mare decât în anul 1932 (2.869.000 ha.) In vechiul regat s'au însămânţat 1.369.120 ha., în Basarabia 734.656 ha., în Bucovina 31.429 ha., iar în Transilvania 981.117 ha.

In iarba ocupată de secară se citează la 387.000 ha. cu un spor de 39.000 ha. faţă de anul precedent (348.000 ha.) şi cu o creştere de aproape 50.000 ha. sau 4,8%, faţă de media cincinală (337.000 ha.).

Cultura orzului s'a făcut pe 1.815.000 ha. întindere superioară celei din anul anterior (1.786.000 ha.) cu circa 29.000 ha. sau 1,6% şi cu aproximativ 78.000 ha. sau 4,1% mai mică ca media anilor 1827—1931 (1.892.000 ha.). Vechiul regat a cultivat 911.000 ha. s'au 50,2% din totalul însămânţat cu această cereală, Basarabia 754.000 ha. s'au 41.6% Bucovina 28.000 ha. s'au 1,3% şi Transilvania 126.00 ha. s'au 6,9%.

Intinderea însămânţată cu ovăz creşte la 829.000 ha. dela 791.000 ha. în 1932 adică cu 38.000 ha. sau 4,8%, este însă inferioară mediei cincinale (1.074.000 ha.) cu 245.000 ha. sau 23,2%. Mai mult de 50% din intinderea totală a ovăzului adică 488.0 ha. a însămânţat în vechiul regat după care urmează Transilvania cu 241.000 ha., Barasabia cu 58.000 şi Bucovina cu 41.000 ha.

Intinderea din anul curent este cu circa 30.000 ha. mai mare decât în anul precedent şi aproape egală cu media cincinală. Vechiului regat revin 2.858.000 ha. sau 29,2% din totalul cultivat, cu porumb. Transilvaniei 947.000 ha. sau 9,7%, Basarabiei 945.000 ha. sau 19,5 şi Bucovinei 74.768 ha. sau 1,6%.

Insămânţările de toamnă, se execută în prezent în condiţiuni prielnice. Semănăturile făcute din vreme, în ogoare, au răsărit frumos. Până la 1 Noembrie a. c. suprafeţele însămânţate nu erau prea mari, din cauza timpului neprielnic (secetă în prima jumătate a lunei Octombrie; ploi prea dese în a doua jumătate) şi a întârzierii culesului porumbului.

După evaluările de la 1 Noembrie a. c. s'au cultivat cu grâu de toamnă 863.000 ha., faţă de 1.331.000 ha. în 1932 şi de 853.000 ha. în 1931 la aceeaşi dată. Comparativ cu anul precedent se constată o scădere de 35%, care mulţumită toamnei neobişnuit de lungi va putea fi încă compensată. Secara de toamnă ocupă la 1 Noembrie 120.000 ha., în loc de 175.000 ha în 1932 şi de 110.000 ha. în 1931 la aceeaşi dată. Cifrele pentru orz sunt 24.8 mii ha. faţă de 40,5, respectiv 32,2 mii ha., iar cele pentru rapiţă, 12,1 mii ha. faţă de 4,1 — respectiv 12,2 mii ha.

—oox*xxo—

După ce fură, se spânzură

Tg.-Jiu, 15 Nov.

Săteanul Gh. Bălan, în vârstă de 18 ani, din Olisiavu (Vâlcea), furase un lemn din pădurea unui consătean al său. Fiind urmărit de păgubaş, a fost descoperit. Luat cu soţia sa, a fost dus la primărie spre a fi cercetat. Primarul, fără a face cercetări, i-a închis într'un grajd.

Fiica primarului s'a dus la grajd şi le-a spus să fugă fiindcă vin jandarmii să-i ia la post. Ieşind prin podul grajdului, soţia s'a dus acasă iar Gh. Bălan s'a ascuns în pădurea de pe teritoriul comunei Cetatea, unde a fost găsit spânzurat cu betele de creanga unui copac.

—xox—

Casier necinstit

Braşov, 16 Noembrie

Casierul băncii „Italiano-Română", din Braşov, când făcea plăţile, făcea fişicuri de câte un leu, dându-le drept fişicuri de câte 5 lei.

In felul acesta, efectuând plăţi la mai multe întreprinderi şi persoane particulare din oraş, a sustras o sumă foarte mare, care n'a putut fi calculată până acum.

El a fost reclamat parchetului, care l-a arestat.

Cercetările sunt în curs.

—xox—

Cota apelor Dunării

PORTURILE	15 Nov.	16 Nov
Baziaş	340	340
Drencova	290	290
Orşova	358	360
T.-Severin	420	451
Cetatea	373	392
Calafat	368	388
Bechet	334	331
Corabia	301	320
T.-Măgurele	273	283
Zimnicea	323	337
Giurgiu	317	329
Oltenita	307	320
Călăraşi	267	277
Cernavoda	278	287
Hârşova	305	311
Brăila	284	289
Galaţi	273	277
Tulcea	177	180
Ismail	171	173
Chilia Nouă	105	105

Dr. S. MOSCOVICI

BOLI INTERNE, BOLI DE COPII ŞI SIFILIS

Consultaţii 9-11, 3-5 şi 6-8

Rahova 26

Noul număr telefonic 3.2807

5

DIRECŢIUNEA GENERALA A MONOPOLULUI ALCOOLULUI ŞI A TAXELOR DE CONSUMAŢIE

PUBLICAŢIE

Se publică spre cunoştinţa generală că în ziua de Marţi 28 Noembrie 1933, ora 10 a. m., în localul Direcţiunii Generale a Monopolului Alcoolului din Str. Stavropoleos nr. 15, Et. II, se va ţine licitaţie publică cu oferte închise pentru procurarea a 6.000.000 dopuri cilindrice de dimensiunile 18/14 mm. necesare acestei Administraţii pentru astupatul sticlelor cu spirt casnic şi rachiu de Monopol.

Licitaţia se va ţine în conformitate cu art. 88-110 inclusiv, din Legea Contabilităţii Publice, regulamentul Oficiului Central de Licitaţii şi normele publicate în „Monitorul Oficial" No. 127 din 4 Iunie 1931, paginile 5.014—5.022.

Toate persoanele care vor lua parte la licitaţie vor depune pe lângă ofertă şi o garanţie de 5% din valoarea furniturii oferite, iar oferta se va face numai în conformitate cu caietele de sarcini, care pot fi văzute zilnic între orele 12-13½ în localul Direcţiunii Generale a Monopolului Alcoolului din Bucureşti.

10185

Viaţa culturală în Mehedinţi

T.-Severin, 15 Nov.

Centrul cultural preoţesc „Traian" şi-a ţinut şedinţa în comuna Valea Anilor.

Preotul FLORESCU-Oreviţa a ţinut o predică cu istorioare morale şi maxime.

Preotul ZAVADESCU-Vânjuleţ, cu ocazia pomenirii eroilor a prea mărit jertfele eroilor sacrificaţi pentru înfăptuirea României Mari şi i-a dat ca pildă.

La ora 2, în sala şcoalei primare s'a organizat serbarea.

Pr. ROVENŢA - Cornăţel a vorbit despre invidie.

Pr. ZAVADESCU - Vânjuleţ a arătat activitatea sfântului apostol Pavel.

Pr. MOISA-Podina Mare a explicat sătenilor sfânta evanghelie dela Luca.

Elevii şcoalei au executat coruri, recitări şi au jucat piesa: „Siujnica Maicii Domnului".

Acest cerc parohial a lucrat şi în altă direcţie, reuşind să înalţe trei monumente pentru eroi, în comunele Vânju Mare, Valea Anilor şi Corlăţel.

Monumentul din Corlăţel a fost inaugurat cu mare fast.

Au vorbit la această festivitate: preotul Rovenţa, preşedintele comitetului de construcţie; preotul Popescu-Valea Anilor şi Miloteanu, directorul şcoalei primare.

Corul şcoalei primare, condus de cantorul Nicolae Popescu, a executat diferite bucăţi religioase şi naţionale.

SCHIMBUL
pe ziua de 16 Noembrie

BURSA OFICIALĂ A DEVIZELOR

	Oferite	Cerute	Încheiate
Paris	6.59	6.58½	—
Londra	549	539	—
New-York	112	102	—
Bruxelles	23,60	23,45	—
Roma	8,98	8,86	—
Zürich	32,93	32,60	—
Praga	—	—	—
Viena	—	—	—
Berlin	41,	40,	—
Budapesta	—	—	—
Amsterdam	68,35	67,85	—
Madrid	14.28	13,70	—

PETROLIFERELE ROMANE LA PARIS

15 Noembrie

Astra Română	75,25
Steaua Română	55,25
Concordia	54,25
Petrol-Block	necotat
Redevenţa	13,—

DEVIZE STRAINE (Deschiderea)

	Zürich	Paris	Londra
Bucureşti	3.08	—	540.
Berlin	123,22½	—	13,45½
Amsterd.	208,20	—	7,96.25
New York	3,11	15,34	5,31,25
Londra	16.55	82,10	—
Paris	20,21.	—	82.03
Milano	27.22½	134.65	60.90
Budapesta	—	—	24.50
Praga	15.34	—	108.
Belgrad	7,00	—	235,50
Varşovia	57.90	—	—
Grecia	—	—	—
Viena	72,68	—	28,62
Bruxelles	—	856,5	23,
Zürich	—	495,	16,58
Spania	—	206,37	39,71

VALUTE EFECTIVE

Fran. francez	6,55—6,85
„ elveţian	32.50—33
Lira sterlină	530—560
Lira italiană	8,80—9.25
Dolarul	105—125
Belgia	23.50—24
Florini olandezi	67—69
Cor. cehoslov.	4.95—5.00
Schiling austr.	20—22
Pengö	23—24
Reichsmark	40—41,50
Dinarul	2—2.50
Leva	1—1,15
Zlotul	18,50—19,10
Lira otomană	78—80
Drahma	1—1.50
Pesetas	13,50 14,70

Bursa petrolului

PREŢUL PRODUSELOR LA EXPORT PER TONA DE 1000 KILO GRAME FOB CONSTANTA PE ZIUA DE 16 NOEMBRIE 1933

	Sh. engl. aur
Benzină uşoară	62,
„ grea	48
Wh. Spirt cal. II	45
Petrol rafinat	40
Motorină nepar.-15	36
„ paratin. 0+5	32
Păcură neparat	18

PREŢUL PRODUSELOR LA INTERN PE ZIUA DE 15 N-BRIE 1933

PRODUSUL		Preţul de vânzare Tutti Kg.	Taxele consum. Intern Kg.
Benzină uşoară	LEI	10.10	7.97
„ grea denat.	„	3.30	1.57
Petrol raf. pt. Morari	„	2,50	0.98
„ „	„	3.25	1.75
Motorină pt. Morari	„	2.25	1.22
„	„	3.	1.99
Păcură	„	0.75	0.29
Diverse uleiuri	„	20.-mediu	12.73

BURSA PETROLULUI LA PLOEŞTI

PE VAGONUL DE 10.000 KG. 15 Noem.

Buştenari uşor	Lei	7800
„ mediu	„	7600
„ paratinos	„	7300
„ greu	„	7000
Băicoi uşor	„	7800
Moreni dacian	„	5000
„ parafinos	„	6300
Gura Ocniţei	„	7400
Ţintea	„	5600
Ochiuri	„	6200—6600

BURSA
Bucureşti, 16 Noembrie

TARGUL LIBER

Cursurile din târgul liber sunt comunicate de banca M. Finkels, str. Lipscani 22.

RENTE ANTEBELICE

Rentă 4% originală	32—35
Rentă 4% duplicat	30—32
Rentă 4½% originală	35—40
Rentă 4½% duplicat	32—33
Rentă 5% originală	42—45
Rentă 5% duplicat	40—43

RENTE POSTBELICE

Rentă 4% Unif. Berlin	110—120
Rentă 4½% Unif. Berlin	205—215
Rentă 4% Unif. Paris	200—220
Rentă 5% Unif. Paris	240—260
Rentă 5% 1919 Unirii	37—38
Rentă 5% 1920 Refac.	36—37
Rentă 5% 1922 Impr.	31¾—32½
Rentă 7% 1929 Stab.	31½—32½
Rentă 7½% 1931 Desv.	34—35

SCRISURI FUNCIARE

Urbane Buc. 5%	31½—32½
Urbane Buc. 10%	31½—32½
Urbane Iaşi 5%	23½—26½
Urbane Iaşi 10%	37—38
Scrisuri Rurale 4%	30—35
Scrisuri Rurale 5%	28—29
Scrisuri Rurale 10%	33—35

OBLIGAŢIUNI

Judeţene 5%	38—39
Judeţene 4½%	45—47
Locuinţe eftine 5%	50—52
Comunale Buc. 3½%	43—45
Comunale Buc. 4%	30—33
Comunale Buc. 5%	35—40
Casa Rurală 5%	24—26
Casa Rurală 10%	35—40

BANCI

Banca Naţională cup. perf.	4825
Banca Românească vechi	317
Banca Românească puj	305
Banca de Credit Român	320
Bank of Roumania Ld.	800
Banca de scont a României	38
Banca comerţului Craiova	150
Banca Albina din Sibiu	120
Banca Comerc. Română	200
Banca Somer. Ital. şi Rom.	250
Banca Cerealiştilor	225
Banca Agricolă	38
Banca Sindic. Ilfov	150

PETROLIFERE

Astra Română	690
Steaua Română	460
Speranţa	190
Petrol Românesc	160
Concordia ex. cup.	485
Credit Minier	323
I. r. d. p.	104
Redevenţa	140
Petrol Govora	100
Română-Belgiană de petrol	330
Generala Petroliferă	85
Petrolul Bucureşti	180
Petrol Block	108

SOCIETAŢI DE ASIGURARE

Dacia-România ex. cup.	2400
Generala	1250
Naţionala	275
Agricola-Fonciera	250
Franco-Română	680
Steaua României	950
Asigurarea Românească	250

NAVIGAŢIE

România Navigaţie	350
Dunărea	150
S. R. D.	370

DIFERITE SOCIETAŢI

Clădirea Rom. cup.	300
Credit industrial ex. cup.	453
Mica ex. cup.	900
Cartea Rom. ex. cup.	170
Letea ex. cup.	433
Reşiţa	293
Soc. Tram. Buc. ex. cup.	1220
Construcţia Modernă	60
Creditul technic	50
Marile Hoteluri	100
Casa Rurală	170
Credit Carbonifer	170
Carpatina	220
Govora-Călimăneşti	110
Locuinţe Eftine	153

—xox—

PIAŢA CEREALELOR
Galaţi

15 Noembrie

Bursa cerealelor s'a prezentat mai animată. In docuri au sosit 69 de vagoane de cereale.

Orzul a înregistrat o scădere de 300 lei la vagon. S'au vândut 12 vagoane porumb nou cu lei 11.000 duplicat gara Fileşti şi 11 vagoane orz ştuţuit cu lei 13.000 vagonul bordo vapor.

In oborul general s'au vândut: 28 care orz cu lei 1.15—1.20 pr. kg.; ovăz cu lei 1.30 pr. kg.; porumb vechi cu lei 1.80—2.10 pr. kg.; porumb nou cu lei 1.10-1.35 pr. kg.; rapiţă cu lei 1.60 pr. kg.

Piaţa peştelui la Galaţi

15 Noembrie

Azi dimineaţă s'au vândut la pescăriile statului: 6927 kg. peşte proaspăt din bălţile Brăilei, 3271 din lacul Brateş şi 11.767 din regiunea Tulcea.

Iată preţurile: şalău dela 22—30 lei kg.; păstrugă dela 30—42 lei kg.; ştiucă dela 4—14 lei kg.; biban dela 6—10 lei kg.; ciortocrap dela 20—35 lei kg.; babuşcă dela 8—10 lei kg.; iarmac de la 35—48 lei kg.; iarprac dela 16—24 lei kg.; cârjancă dela 11-13 lei kg.; nisetru dela 30—48 lei gr.; guvide dela 14—16 lei kg.; plătică dela 13—14.50 lei kg.; caras dela 10—13 lei kg.; albiţură 9—19 lei kg.; somotei 11—14 lei kg.; morun dela 28—40 lei kg.

Reglementarea traficului
de căi ferate între Polonia şi Cehoslovacia

Varşovia, 15 (Rador). — **D. Beck, ministrul afacerilor străine, şi ministrul Cehoslovaciei la Varşovia au procedat astăzi la schimbul de documente pentru ratificarea protocolului semnat la 17 Februarie 1933.**

Acest protocol modifică anumite paragrafe ale convenţiei polone-cehoslovace, cu privire la reglementarea traficului de căi ferate între cele două ţări.

—xox—

INFORMAŢII

✱ Liniile aeriene ale aviaţiei civile „Lares" s'au închis la 15 Noembrie pentru întreg sezonul de iarnă.

Cursele de pasageri, bagaje şi poştă vor fi reluate în primăvara anului viitor la o dată ce se va anunţa la timp.

✱ Parastasul de 7 ani dela moartea regretatului Alexandru Constantinescu, va fi în Capitală, Sâmbătă, 25 Noembrie, ora 11 dim., la biserica Oţetari din str. Oţetari.

✱ S'a conferit „Virtutea aeronautică", clasa cavaler, căp. aviator Nicolae Opriş, pentru raidul aeronautic făcut în Europa, în vara anului 1933.

Muntele de Pietate

Vinde, conform legii, Luni 20 Noembrie 1933 şi zilele următoare prin licitaţie publică obiectele neridicate în termen de 30 zile după scadenţă, ca: bijuterii, lingerie, tablouri, etc.

Expoziţia va fi Duminică 19 Noembrie 1933 (10—12 şi 3—5) în str. Zorilor No. 2, colţ cu str. Sf. Ionică. 6

✱ Absolvenţii şcoalei superioare de comerţ din Bucureşti seria 1902, se întrunesc la o masă colegială Sâmbătă 18 crt. ora 21 la restaurantul Enescu.

Ai iubeşti?

interesantul roman al d-lui MIHAIL SORBUL a fost pus azi în vânzare.

Editura „Cartea Românească", Lei 90.

✱ D. Silvestru Băleanu a fost numit inspector şef al serviciului de învăţământ local regiunea Craiova, iar d. Petre Drăgoescu inspector şcolar secundar la aceleaşi regiune.

MARE EXPOZIŢIE

Cusături româneşti - Scoarţe

D-na COSCO

Str. G-ral Lahovari 27. (Tramvai 16 17

✱ *In palatul „Universul" expune pictorul J. Niţescu o bogată serie de portrete, compoziţii şi peisagii.*

Expoziţia este deschisă zilnic între orele 10—1 şi 4—7 d. a. până la 30 Noembrie.

✱ D. Emil Serghie, publicit şi membru în comitetul teatrului naţional din Iaşi, a fost delegat director al acelui teatru, în locul d-lui Ionel Teodoreanu, demisionat.

✱ Ministerul instrucţiunii a făcut cunoscut inspectoratelor şcolare regionale că profesorii cari predau ca suplimentari orele de cari au fost degrevaţi, urmează să fie plătiţi şi pe lunile de vacanţă dacă aceste ore depăşesc obligaţia lor legală, indiferent de data la care au fost degrevaţi.

✱ D. Ion Marin Sadoveanu a fost numit director general al teatrelor şi operelor române.

✱ Din iniţiativa publicistei Lucia Dracopol se va organiza în curând o expoziţie retrospectivă care să comemoreze pe Ioan Negulici, pictor român născut la Câmpulung (Muntenia) în 1812 şi mort la Stambul în 1851.

Toţi colecţionarii cari posedă lucrări, scrisori sau documente în legătură cu acest artist sunt rugaţi să-şi anunţe participarea la această expoziţie pe numele *Lucia Dracopol, Buc.*, în *str. Fluerului 4*, sau la sediul societăţii de radiodifuziune în str. General Berthelot 60.

ŞCOLARE

✱ In ziua de 20 c., se va ţine la serviciul de învăţământ local din Timişoara concursul pentru ocuparea postului de secretar la gimnaziul de băeţi din Salonta.

Candidaţii vor trebui să aibă cel puţin bacalaureatul.

Informaţiuni cu privire la materiile de examinare şi actele ce se cer pentru înscriere, se vor lua dela serviciul de învăţământ local Timişoara, unde vor trebui să fie adresate şi cererile de înscriere pentru acest concurs.

✱ D. Al. Popovici a fost numit director al liceului de băeţi din Caracal.

STUDENŢEŞTI

✱ Comitetul executiv al soc. studenţilor-ingineri universitari electrotechnicieni ţine şedinţă, la sediu, mâine Sâmbătă, ora 18 jum. Absenţa nemotivată atrage demiterea.

✱ Studenţii ilfoveni, cari au absolută nevoe de cămin, vor înainta comitetului căminului până Luni 20 Noembrie, următoarele acte:

Actul de starea materială a părinţilor, vizat de percepţia respectivă.

Studenţii noi înscrişi în facultate vor aduce o adeverinţă dela facultate, în care să se specifice şi media bacalaureatului.

Studenţii vechi vor aduce o adeverinţă de examene.

✱ Soc. studenţilor din căminul ilfovean şi-a ales următorul comitet:

Preşedinte, Stelian Popescu; vice pres., Gh. Rădulescu; secretar, Traian Ştefănescu; contabil: Ştefan Popescu; casier, Ioan Cristescu; bibliotecar, Preda Atanasie; economi, Rădulescu Florea; cenzori: Ionescu Manea, Vornicu Virgil, Popescu Nicolae.

Cehoslovacia se gândeşte la apărarea graniţelor
— Declaraţiile ministrului de război —

Praga, 15 (Radio-Central). — **D. Bradace, ministrul de război, a încheiat dezbaterile asupra bugetului armatei, cu unele declaraţii, prin care a subliniat că politica externă colaborează cu apărarea naţională.**

„Noi nu ne putem lăsa adormiţi — a declarat d-sa — de gândurile noastre pacifice, ci trebue să fim pregătiţi la o eventuală apărare a frontierelor noastre."

D-sa a declarat că trebue să se colaboreze cu diferitele organizaţii sportive, spre a se infiltra în tineretul cehoslovac dragostea de armată.

Armata cehoslovacă nu va fi una ofensivă, ci defensivă.

Intră la stăpân ca să prade

Craiova, 15 Noembrie

Pentrucă sistemul de furturi pe care-l practica Trufin Scarlat nu prea renta şi era şi riscant, acesta a pus în aplicare alt sistem mai uşor şi care i s'a părut şi mai puţin riscant.

Trufin se ducea pe la negustori la cari angaja ca bălat în prăvălie pe fiul său vitreg Fănică Amărăscu.

După o zi, cel mult două, bălatul fura din teşgheaua stăpânului său, sau unde găsea cu inlesnire, orice sumă de bani cu care se făcea nevăzut.

Totdeauna era pe aproape Trufin, care primea banii.

Acum două zile, Amărăscu a fost angajat în prăvălia d-nei Lemonia Pipide din str. Brestei No. 29

După o zi de slujbă s'a ivit prilejul.

D-na Pipide a umblat la cassa de bani şi lăsând cheile în uşă, s'a dus într'o cameră vecină după treburi.

In acest timp Fănică Amărăscu a deschis cassa de bani şi a furat suma de 7500 lei cu cari a dispărut.

Stăpâna observând furtul, a pornit în urmărirea hoţului, pe care l-a ajuns pe str. Cuza Vodă, în drum spre domiciliul lor din str. Băeţilor 11, — împreună cu tatăl său vitreg şi maestru în hoţie.

Cu actele dresate au fost înaintaţi parchetului.

Ei urmează să fie judecaţi după legea micului parchet.

—xox—

Tâlhărie cu omor
şi furt de registre la notariatul Grind

Reva, 14 Noembrie

O crimă odioasă s'a săvârşit la notariatul din com. Grind, jud. Hunedoara.

Notarul Ion Poenaru a fost omorît într'o noapte, furându-i-se tot odată registrele percepţiei, care, fiind aruncate în apa Mureşului, au fost găsite la o mare distanţă, aproape de Arad. De remarcat este şi faptul că localul notariatului era aşezat izolat, în plin câmp, la 1 km. depărtare de comună.

Aceasta, desigur, a contribuit mult la putinţa de jaf şi asasinarea nefericitului notar.

—oox*xxo—

Prefect jefuit în tren

Braşov, 16 N-brie

In trenul care venia astănoapte din Bucureşti, spre Braşov, călătoria noul prefect al jud. Cluc, d. Oţetea Valeriu. D-sa depusese jurământul la Bucureşti.

Intre orele 3—4 dim., în timp ce călătoria spre Braşov, a fost jefuit de tot ce avea asupra sa, luându-i-se chiar şi decretul de numire împreună cu toate bagajele.

Totodată a fost jefuit şi notarul Aurel Rait, din Făgăraş, care se afla în acelaş tren.

—xox—

Concursul de selecţionare
al echipei de ping-pong

Concursul de selecţionare se va deschide oficial mâine, Sâmbătă, ora 10 dim., în sala de spectacole a clădirii *Baraschеum*, str. Biserica Udricani 15, unde se vor disputa toate probele. Inscrierile se închid diseară, la 6.

Până acum şi-au anunţat participarea următoarele regiuni: Oradea, Timişoara, Cluj, Braşov, Sibiu, Alba-Iulia, Iaşi, Craiova şi Bucureşti.

Aceste probe de selecţionare vor trebui să indice primii cinci jucători din totalul de 66 înscrişi.

Sâmbătă se vor disputa matchurile amicale, — fiecare jucător fiind obligat să joace cel puţin două partide, — pentru alegerea favoriţilor. Duminică vor fi probele eliminatorii, iar Luni, turneul.

Concomitent cu aceste jocuri, şi în aceeaş sală, se vor disputa două cupe pentru categoria II-a şi a III-a şi o plachetă pentru doamne. Inscrierile la aceste cupe au fost fixate la suma de 40 lei. Ele se pot face în fiecare zi la sediul federaţiei din str. Sălciilor 13

—xxx*xxx—

Mai sunt 28 biserici în Moscova

Moscova, 15 (tel. part.) — *In toată Moscova nu mai există astăzi decât 28 biserici în care se mai face serviciul religios.*

Toate celelalte biserici au fost afectate altor scopuri de interes public.

—xox—

AVIATORII ROMÂNI SUNT LA ALEP

Miercuri, aviatorii romani cari au făcut raidul până în Africa centrală, regiunea marilor lacuri, au aterisat la Alep. Atât aviatorii cât şi aparatele sunt în perfectă stare.

Eri au plecat la Konia. Dacă alte cauze nu mai intervin, azi vor sosi la Bucureşti după ce vor fi străbătut peste 10.000 de km. prin regiuni atât de diferite cu nişte avionete construite în ţară şi destinate să străbată numai etape scurte.

Îndrăzneala piloţilor noştri de a trece cu ele peste regiuni pe care deabia răzbesc avioane mai puternice, a depăşit capacitatea materialului.

Faptul că aviatorii se înapoiază tot pe calea aerului, dovedeşte că organizaţia şi spiritul de înţelegere ce a domnit între membrii escadrilei au fost perfecte din toate punctele de vedere.

În ultimul timp Franţa a pierdut pe unul dintre cei mai încercaţi piloţi, de mare raid, pe căp. de Vernell care surprins de ceaţă şi vânt puternic s'a izbit desigur din nebăgare de seamă, cu aparatul de vârful unor pomi în regiunea Dijon pe care o cunoştea destul de bine.

Aşa că raidul aviatorilor noştri, nu este deloc de desconsiderat, mai ales că aviatorii noştri treceau prima oară peste regiuni aşa de inospitaliere cum au fost cele din Libia, Siria, Egipt şi Sudan.

C. Or.

Drame din gelozie

— Un soţ gelos omoară soţia, apoi încearcă să se sinucidă —

Ploeşti, 15 Noembrie

Locuitorul Alexandru A. Iria din comuna Bordeni judeţul Prahova, îşi bănuia de mai multă vreme soţia că întreţine relaţiuni de dragoste cu un flăcău din sat şi din această cauză, erau în veşnică ceartă.

Chinuit de gelozie, omul începuse să nu-şi mai vadă de treburi şi luase drumul beţiei.

Eri noapte, a venit acasă beat şi din nou a început cearta pe acelaş motiv. Înfuriat peste măsură, a pus mâna pe o curea cu care a bătut pe nevastă-sa, apoi, la un moment dat, i-a înfăşurat cureaua în jurul gâtului şi a strâns-o până ce a omorât-o.

Dându-şi seama de fapta comisă, el a încercat să se sinucidă, tăindu-şi gâtul cu un brici de ras şi a căzut apoi în nesimţire lângă cadavrul soţiei sale.

Dimineaţa, vecinii i-au găsit în această poziţie şi au anunţat autorităţile locale care au dispus ridicarea rănitului şi transportarea lui la spitalul Schuller, din Ploeşti, unde i s'au dat îngrijiri. Starea lui este extrem de gravă.

Cadavrul soţiei a fost lăsat pe loc până la sosirea în localitate a d-lui procuror Stanciu Stănescu şi dr. V. Vasilu-Iaşi, medic legist, care a făcut autopsia, apoi a fost predat familiei spre înmormântare.

Un soţ încearcă să omoare pe prietenul soţiei

Moreni, 14 Noembrie

Toma Pârvu, de 35 ani, a încercat să ucidă cu cuţitul pe soţul Miorel Constantin în următoarele împrejurări:

CRIMA

Ştiind că victima se întâlneşte cu soţia lui cu o săptămână mai înainte în Târgovişte, şi voind să se răzbune, s'a îmbătat şi a plecat să-şi pună planul în aplicare.

Intrând în curtea d-lui Gh. Ingureanu unde victima şedea cu chirie, s'a informat prin femeia Maria Roschi de locuinţa rivalului pe care l-a găsit în faţa casei cetindu-şi ziarul şi l-a invitat să intre în casă spre a-i destăinui un secret. Miorel a primit cu greu, temându-se, mai ales că era mai slab ca Pârvu. Intrând în casă, criminalul a scos cuţitul şi e început să-l lovească în cap, aplicându-i 5 lovituri.

Din fericire, cuţitul s'a îndoit şi victima a putut să fugă. Criminalul a fost arestat şi înaintat parchetului.

Alegerile dela Casa corpului didactic se suspendă

Casa corpului didactic anunţă pe membrii săi că, alegerile pentru consiliul de administraţie şi comisia cenzorilor, ce urmau să se facă la 19 Noembrie a. c., au fost suspendate prin deciziunea d-lui ministru al instrucţiunii publice, numindu-se o comisiune interimară compusă din d-nii I. Valaori, profesor universitar, St. Pop, profesor secundar şi directorul colegiului „Sf. Sava"; D. Ţoni, institutor şi preşedintele asociaţiei generale a învăţătorilor, membri în consiliul de administraţie şi d. Gh. V. Constantinescu, profesor de matematici, ca cenzor.

O ciudată atitudine a d-lui rector al Academiei comerciale

— In urma cererii d-lui Răducanu şaizeci de absolvente şi absolvenţi ai şcoalelor superioare de comerţ sunt arestaţi şi închişi —

Anul acesta consiliul profesoral al Academiei de înalte studii comerciale a instituit un examen pentru admiterea în anul preparator. Acest examen n'a existat până în prezent şi nu există la Academia comercială din Cluj.

Prin proba scriptică, au fost respinşi în acest concurs, câteva sute de concurenţi.

Absolvenţii şcoalelor superioare de comerţ din Capitală şi din provincie, în număr de 427 au întocmit un memoriu pentru a-l înainta d-lui rector, în urma respingerii lor.

Ei cer: a) desfiinţarea examenului de admitere, pentru anul preparator, selecţia urmând să se facă, aşa cum prevede legea, prin anul preparator şi b) recunoaşterea pentru absolvenţii şcoalelor de comerţ, a dreptului de a-şi continua studiile la Academie, pentru ei nemai existând altă perspectivă.

RECTORUL CERE INTERVENŢIA POLIŢIEI

O delegaţie de şaizeci de candidate şi candidaţi s'a prezentat d-lui I. Răducanu, rectorul Academiei, pentru ca odată cu remiterea memoriului să-i expună şi trista situaţie a acestei categorii respinse.

Deşi foarte paşnici, fără a-şi manifesta decât dorinţa de a prezenta memoriul, aceşti tineri au fost surprinşi, văzându-se înconjuraţi şi ridicaţi de forţele poliţieneşti.

In loc să primească delegaţia, d. Răducanu ceruse intervenţia poliţiei şi măsuri drastice împotriva solicitatorilor.

O SFIDARE NEMERITATA

Ceeace a îndurerat şi mai mult pe tineri, este faptul că în locul d-lui Răducanu a venit cu maşina, însoţit de un funcţionar al rectoratului, anume Altangiu, fiul d-lui Răducanu, student în anul al II-lea, care, după ce i-a văzut între sergenţi, l-a sfidat insultându-i şi asigurându-i în derâdere că vor fi duşi direct la... Academie.

INCHIŞI CU BORFAŞII

Nu ştim ce motive au determinat această atitudine a d-lui Răducanu. Nu vom lua drept întemeiate nici acuzaţiunile celor închişi, cari atribue acestei chestiuni un substrat cu totul străin de preocupările învăţământului.

Ne întrebăm însă ce a determinat pe d. rector Răducanu, ca în loc să dea câteva sfaturi şi îndrumări părinteşti, unor tineri îndureraţi de a-şi vedea cariera închisă, d-sa a cerut organelor poliţieneşti intervenţia şi măsuri atât de drastice.

Găsim deasemeni cât se poate de deplasat gestul d-lui rector de a-şi trimite pe propriul său fiu, deasemeni student, pentru a insulta pe colegii săi atât de mâhniţi sufleteşte.

Studenţii fiind siguri, după cum au fost incredinţaţi, că vor fi duşi la Academie n'au opus nici o rezistenţă, lăsându-se ridicaţi şi conduşi la... poliţie.

Acolo, au fost ţinuţi opt ore în cele mai umilitoare condiţiuni: între santinele şi borfaşi. Indignarea lor a crescut însă prin atitudinea continuu jignitoare a comisarului Dumitrescu, împotriva căruia tinerii ne-au adresat un protest scris.

DIN UMILIRE IN UMILIRE

Pentru ca studenţii să fie intimidaţi cât mai mult, la eliberare, comisarul Dumitrescu le-a comunicat dispoziţia că actele lor şcolare se vor ridica numai dela prefectura poliţiei Capitalei.

Surprins de această măsură care substituie autoritatea poliţienească autonomiei universitare, unul dintre absolvenţi l-a întrebat care-i rostul acestei măsuri, la care numitul comisar, împingându-l în arest, l-a răspuns brutal: **„Vrei să ştii dece? Mai rămâi aici şi vei afla!"**

*

Acestea sunt faptele. Ele pun într'o ciudată lumină atitudinea d-lui Răducanu, de rector şi părinte sufletesc al tinerimii.

Cât despre problema ridicată de memoriul absolvenţilor, atât de brutal respins de d. Răducanu, ea merită şi sperăm să i se dea cuvenita atenţiune.

——xxxxx——

La constipaţie

digestii grele, arsuri, valuri de căldură, dureri de cap, indispoziţii generale, luaţi dimineaţa pe stomacul gol, un pahar de apă naturală purgativă „FRANZ-JOSEF". Recomandat de Medici. 2800

——xxxxx——

Sătenii din Boholt

şi iau cu forţa, obiectele sechestrate de fisc

Deva, 14 Noembrie

Locuitori din Boholt, adunându-se în număr de 50—60 de inşi, s'au îndreptat spre primăria comunei, unde se aflau lucrările lor seqhestrate şi depuse, chiar în ziua aceia, şi le-au luat înapoi cu forţa, Jandarmii, faţă de numărul mare al sătenilor, s'au gândit să nu mai opună rezistenţă, aşa că totul s'a petrecut fără incidente. Bine înţeles, fapta locuitorilor, cari s'au jucat de-a legea şi dreptul, va fi exemplar pedepsită.

✝ INGINERUL ST. CIUMETTI

Bătrânul luptător macedonean nu mai e!

Grăbită, moartea a trecut fără de veste pe lângă el, fluturând în urmă-i lintoliul negru, deasupra oraşului cenuşiu de toamnă stingheră, unde îşi petrecuse ultima oară fiul.

Inginerul Sterie Ciumetti a murit! Şi moartea lui ne copleşeşte şi ne întristează nespus de mult.

Naţionalist înfocat, om de un caracter rectiliniu şi de o modestie demnă, lasă în urmă o rază de lumină şi de senin, care pentru generaţiile sbuciumate de azi şi pentru cele cari vor mai veni, va trebui să fie un îndreptar.

Născut în Macedonia, după ce urmează fosta „Şcoală" de Poduri şi Şosele" al cărei diplomat eminent a fost, se întoarce înapoi în Bitolia, ca profesor al liceului român de acolo, la catedra de matematici. Cu sacrificii pe cari modestia lui niciodată nu le-a relevat, împreună cu d. Batzaria, scoate revista „Frăţilia", prima revistă aromânească. Pentru calităţile sale distinse, este numit de către autorităţile turceşti, inginer al statului, (primul inginer român) bucurându-se de o consideraţie deosebită.

Revenit în ţară, se impune repede, ocupând posturi înalte, de inginer-inspector, director general, director regional.

Dacă ar fi fost un om politic, dacă şi-ar fi trâmbiţat patriotismul, aşa cum majoritatea îl arată, atunci desigur, moartea lui nu s'ar fi anunţat ca un banal fapt divers, printr'o laconică ştire de ziar.

Dar el a fost numai atât, un om întreg, un om a cărui casă a fost totdeauna larg deschisă, tuturor, fără diferenţă, unde se găsea oricând, un ajutor, o vorbă bună şi o îndrumare.

Nespus de bun, de o fermitate în caracter puţin întâlnită şi de o deosebită putere de muncă, inginerul Sterie Ciumetti a fost întreaga lui viaţă, un suflet de elită.

Când l-am întâlnit ultima oară, acum câteva zile, nu bănuiam că în tristeţea întipărită pe faţă, se incrustase presimţirea nedefinită a morţii, ca peste câteva ore, o casă se va fi năruit sub trăsnetul secătuitor de viaţă.

Uleiul vechei generaţii e pe sfârşite. Unul câte unul, bătrânii se duc.

Candelele lor de-abia mai pâlpâe dealungul drumurilor noastre. Fără de ştire, luminile lor se sting, atunci când ne-ar putea fi încă de folos, prin cumpănirea şi înţelepciunea vârstei, prin caracterul lor drept. Bătrânul Ciumetti s'a dus!

Dar pentru cine l-a cunoscut de aproape, e imposibil să nu-l umbrească giulgiul morţii bătrânului luptător macedonean, naţionalist fanatic şi să nu îşi amintească, oricâtă vreme ar trece, de omul cu ochii încetoşati de furtuna vremurilor, cu mustăţile încărunţite şi cu sprâncenele stufoase, cu mersul cumpănit, cu vorbă blândă şi cu suflet de copil.

Îl vor uita cei mulţi, pentru care a luptat şi pe cari i-a încurajat ajutându-i.

Dar sămânţa împrăştiată pe ogorul patriei, cu dărnicie, va înflori când şi când, în multe inimi, şi în faţa gropii revoltător de repede săpată, vor îngenunchia pios şi se vor inchina cu cucernicie, la altarul unei vieţi apuse, multe suflete.

Pentru cel care a fost inginerul Sterie Ciumetti, toată durerea noastră şi dacă isvorul de lacrămi este secat de prea multe suferinţi ce ne-au bântuit viţele noastre trudite, nu vom inceta niciodată, de a ni-l aminti, şi de a-i purta o veşnică preţuire.

Codin Lăzărescu

Amânarea procesului criminalului Iancu Andruţos

Incă de dimineaţă, mii de curioşi au inundat sala paşilor pierduţi a palatului de justiţie, aşteptând momentul deschiderii Curţii, ca să poată asista la desbateri.

D. prim procuror V. Pastia, pentru a evita o eventuală busculadă la intrarea în şedinţă a liberat un număr limitat de bilete pentru public, iar reprezentanţilor presei din Capitală li s'a rezervat ca nici odată, o masă spre a lua note asupra desbaterilor acestui extrem de interesant proces de crimă.

Asasinul care a voit să-şi curme zilele, strangulându-se în baia închisorii, cu un laţ făcut din cămaşa sa, a fost salvat în ultima clipă, dar totuşi, starea lui era extrem de gravă, neputând fi readus în simţiri. Mai înainte de a se deschide şedinţa, s'a observat că acuzatul n'a fost incă adus şi cerându-se relaţiuni la penitenciar, s'a comunicat că Andruţos nu poate fi transportat, fiindcă starea lui continuă să fie aceiaşi şi nici nu poate vorbi.

D. prim procuror V. Pastia, care urma să ocupe fotoliul ministerului public şi să ţină rechizitoriul, s'a transportat la penitenciar, impreună cu d-na dr. Maria Sily Rădulescu, şi examinând pe criminal, care încercase să se stranguleze, a constatat că într'adevăr, el nu poate fi tradus în faţa juraţilor. In urma acestui fapt d. prim-procuror V. Pastia s'a înapoiat la Curte şi, anunţând cele constatate, a cerut amânarea procesului pentru sesiunea viitoare.

Apărarea asociindu-se la concluziunile reprezentantului ministerului public, Curtea a admis cererea, amânând judecarea acestui interesant proces pentru sesiunea de primăvară, care se va ţine pe la sfârşitul lunei Februarie 1934.

Publicul aflând hotărirea Curţii, s'a împrăştiat.

Direcţiunea închisorii a luat severe măsuri ca Andruţos să fie bine păzit ca să nu mai incerce o nouă sinucidere.

Asasinul este sub îngrijirea medicului închisorii şi se speră ca în cel mult două-trei zile să se restabilească complet.

CRIMA UNUI PRIMAR DIN MEHEDINŢI

Strehaia, 14 Noemb.

Liniştita comună Bresniţa de Motru, din judeţul nostru, a fost Duminică teatrul unei fioroase crime, al cărei autor principal a fost primarul com. Alex. Bocancea, contabil şi fost casier al băncii populare, om cu vază şi cu situaţie frumoasă. Crima s'a petrecut în următoarele imprejurări:

In acea zi fiind nuntă în sat, a luat parte multă lume la ea şi n'a lipsit nici primarul satului, petrecându-se până noaptea târziu, când fiecare se ducea acasă. In faţa cârciumii comunale a d-lui Marin Vasilescu, aproape de primărie, un grup de băieţi turmentaţi de băutură, s'a luat la ceartă şi apoi la bătaie, făcând uz de ciomege, cuţite şi revolvere. In acest timp şi-a făcut apariţia Alex. Bocancea, primarul comunei, care, profitând de revolverul ce îl avea asupra sa, a tras în grupul de băieţi, impuşcând pe băiatul Alexandru I. Călinescu zis Călina, în etate de 19 ani.

Impuşcat în pântece, rănitul, în stare extrem de gravă, a fost transportat la spitalul din oraşul nostru, dar pe drum, la bariera de Est, şi-a dat sfârşitul. Şeful postului Baltanele a fost însărcinat cu facerea cercetărilor şi arestarea criminalului.

Deziderateele salariaţilor publici

Consiliul de administraţie al Federaţiei generale a Asociaţiilor profesionale de salariaţi publici s'a intrunit aseară în şedinţă extraordinară, la care au luat parte reprezentanţii tuturor asociaţiilor componente.

Consiliul a hotărît să se aducă mulţumiri tuturor acelora, cari au luat parte la sărbătorirea d-lui Stancu Brădişteanu, preşedintele Federaţiei, cu prilejul implinirii a 25 ani în serviciul Statului.

S'a hotărît apoi, în unanimitate, ca o delegaţie a Federaţiei să se prezinte d-lui prim ministru şi să-l roage, în interesul Statului, pentru satisfacerea următoarelor deziderate:

1) Anularea tuturor numirilor făcute în corpul administrativ după data de 2 August 1929, când s'a promulgat legea pentru organizarea ministerelor;

2) Aplicarea strictă a legii pentru unele măsuri financiare urgente, din 10 Octombrie 1932, în ce priveşte revizuirea tuturor numirilor şi înaintărilor, cu începere dela 1 Ianuarie 1924 şi anularea celor ilegale;

3) Anularea legii cadrului disponibil, iar până la anulare, revizuirea individuală a celor trecuţi în cadrul disponibil.

Toate aceste trei operaţiuni să se facă de comisiuni compuse din înalţi magistraţi, reprezentanţi ai autorităţilor respective şi reprezentanţi ai Federaţiei;

4) Anularea tuturor dispoziţiunilor din legile de organizare ale ministerelor şi ale celorlalte autorităţi publice, care contravin dispoziţiunilor statutului funcţionarilor publici;

5) Organizarea definitivă a tuturor autorităţilor publice, prin fixarea cadrelor absolut necesare şi desfiinţarea tuturor formaţiunilor parazitare;

6) Desfiinţarea tuturor Regiilor şi Caselor autonome, afară de Casa autonomă pentru ocrotirea şi ajutorarea personalului C. F. R.;

7) Normalizarea şi armonizarea salariilor;

8) Modificarea legii cumulului în sensul, ca nimeni să nu poată ocupa decât o singură funcţiune;

9) Responsabilitatea efectivă şi personală a tuturor funcţionarilor publici, inclusiv miniştrii;

10) Controlarea averilor tuturor acelora, cari au ocupat şi ocupă funcţiuni sau demnităţi publice, confiscându-se, în folosul Statului, acele averi, a căror provenienţă nu se poate justifica.

Preţul abonamentului la ziarul UNIVERSUL este:
Lei 750 pe un an
„ 380 pe 6 luni
„ 200 pe 3 luni
Abonamente se fac la 1 şi 16 ale fiecărei luni

Cine îşi stăpâneşte nervii-

îşi stăpâneşte soarta! Cine îşi stăpâneşte nervii, are cea mai bună garanţie că va eşi învingător în greaua luptă a vieţii, mergând fără şovăire spre ţintă. Intăriţi-ii cu

Bromural «Knoll»,

al cărui efect calmant şi tonic e totdeauna sigur. Preparatul e complet inofensiv şi nu duce niciodată la obişnuinţă.

Se găseşte în farmacii şi droguerii în tuburi cu 10 şi 20 tablete.

Knoll A.-G., Fabrici chimice, Ludwigshafen/Rin.

D'ARGY

CREATORUL RENUMITEI PUDRE DE LUX D'ARGY A CĂREI SUPERIORITATE A FOST UNANIM RECUNOSCUTĂ. REZERVĂ IN CURÂND MARELUI PUBLIC O

surpriză interesantă

JAP

TABLETA NEVRALGINE JURIST

ia cu mâna DUREREA de CAP

Citiţi „Universul Copiilor" şi al tineretului

Constituirea asociaţiei profesorilor de matematici

Profesorii de matematici din Bucureşti s'au intrunit la 14 Noembrie în cancelaria liceului „Spiru Haret" în ultimă şedinţă de constituire. Iau parte la şedinţă profesorii universitari d-nii G. Ţiţeica, D. Pompeiu, O. Onicescu şi V. Vâlcovici, profesorii dela şcoala politehnică Ioan Ionescu şi A. Ioachimescu şi majoritatea profesorilor de matematici dela toate liceele din Capitală. Şedinţa se deschide sub preşedinţia d-lui Dimitrie Focşa, directorul liceului „Spiru Haret", secretar fiind d. V. Bădulescu, profesor la liceul c. f. r. „Aurel Vlaicu".

D. D. FOCŞA mulţumeşte d-lor profesori universitari pentru interesul ce-l arată asociaţiei. De aci inainte toţi cei ce profesează şi se interesează de matematică vor lupta în grup pentru a recunoaşte obiectului specialităţilor lor importanţa pe care o merită. Apoi dă lămuriri asupra discuţiunilor ce au fost în şedinţele anterioare şi propune să dea proectului de statute redactarea definitivă.

D. prof. G. ŢIŢEICA socoteşte bine venită constituirea asociaţiei. Sunt atâtea probleme de discutat şi rezolvat relativ la programe, la metodă. Trebuie convinsă lumea din afară de şcoală şi chiar profesorii de alte specialităţi de valoarea morală şi educativă a matematicilor.

D. prof. D. POMPEIU propune să se facă cunoscută mişcarea începută în toată ţara, pentru ca profesorii de toate gradele şi toţi cei ce se interesează de matematici să-şi trimită adeziunile lor.

Se citesc statutele asociaţiei, articol cu articol. Iau parte la discuţii precizând scopul, mijloacele de lucru, raporturile cu alte societăţi şi conducerea, d-nii profesori: Ţiţeica, Pompeiu, Vâlcovici, A. G. Ioachimescu, Onicescu, I. Ionescu, D. Focşa, Niculescu, Beiu-Paladi, Ghermănescu, etc.

Se dă d-lui D. Focşa sarcina de a da redactarea definitivă a statutului şi d-lui M. Ghermănescu redactarea actului constitutiv.

Prin aclamaţii se proclamă membri de onoare ai asociaţiei d-nii prof. Ţiţeica, Pompeiu, Ioan Ionescu şi A. G. Ioachimescu cari de peste trei decenii aduc aşa de mari servicii ştiinţei şi învăţământului matematicelor.

S'a ales apoi comitetul de conducere al asociaţiei compus cu d-nii: prof. Vâlcovici preşedinte, O. Onicescu dela facultatea de ştiinţe din Bucureşti, Angheluţă dela Cluj, Myller dela Iaşi şi Stoilov dela Cernăuţi, O. Tine dela Politehnica din Timişoara, I. Bratu consilier de învăţământ, Dimitrie Foşca directorul liceului „Spiru Haret", G. Beiu-Paladi, Gr. Orăşianu, N. Muzicescu, I. Stamatescu, N. Niculescu, M. Ghermănescu, St. Tacorian, d-nele Monrhoe şi Theohary, membri.

Membrii din provincie vor fi cooptaţi ulterior. Proectul de program s'a amânat pentru Marţi 21 Noembrie, ora 6 d. a., când asociaţia va ţine şedinţă.

Comitetul de conducere a fost convocat pentru Marţi, ora 5 jum., de d. V. Vâlcovici, preşedinte, pentru a se constitui şi a lua ultimele măsuri pentru semnarea actului constitutiv şi indeplinirea formelor legale pentru autorizarea de funcţionare a asociaţiei.

——xox——

CONFERINŢELE „ANALELOR ROMÂNE"

Mâine, Vineri, ora 6 d. a., se va ţine la fundaţia I. I. Dalles, a IV-a conferinţă din ciclul organizat de „Cercul analelor române".

D. dr. Const. Simionescu, medicul-şef al dispensarului „Regina Maria" din Paris, cunoscut prin lucrările sale asupra tuberculozei, va ţine o conferinţă cu subiectul: „Este rezolvată problema tuberculozei?" (cele mai recente descoperiri).

Biletele la Feder. Membrii studenţi au intrarea liberă.

——xox——

DELA ACADEMIA ROMÂNĂ

Expoziţia de lucruri brâncoveneşti, făcută de Academia română în sălile ei din calea Victoriei 125, rămâne deschisă până Duminică 19 Noembrie.

Din colecţiile Academiei s'a ales ce este mai insemnat pentru pomenirea Domnitorului martir pentru creştinătate şi pentru naţia sa, şi s'au expus în două mari grupe.

1. **Expoziţia culturală**, cuprinzând: a) **Cărţi tipărite** în tipografiile dela Bucureşti (1688—1713), Buzău (1691—1704), Snagov (1696—1701), Râmnic (1705—1707) şi Târgovişte (1709—1713), precum şi cărţi în limbi străine (greceşti, slave, arabe şi georgiene); b) **Literatura istorică contimporană**, manuscrise de cronici; c) **Autografe** (calendare, cărţi cu ex-libris ale Domnitorului); d) **Documente** (originale şi copii fotografice); e) **Străinii despre Brâncoveanu**; d) **Ediţiuni moderne**: opere despre Brâncoveanu; Cronica lui Radu Greceanu, Antim Ivireanul, Didahiile, monografii şi material pentru epoca lui. Literatura şi Constantin Brâncoveanu.

2. **Expoziţie ilustrată**, cuprinzând: Vederi ale episcopiilor şi mânăstirilor, unde s'au tipărit cărţi. Inchisoarea Şapte turnuri şi decapitarea lui. Portretele Domnitorului şi ale familiei lui. Harta Ţării Româneşti întocmită de stolnicul Const. Cantacuzino. Ctitorii: Hurezul, bis. Antim din Bucureşti (de mitr. Antim), m-rea Viforâta (reparată), Surpatele; ctitorii din Ardeal, Sf. Ion Nou şi Sf. Gheorghe Nou din Bucureşti.

Curţi Domneşti: Mogoşoaia, Potlogi, Târgovişte, Doiceşti, Brâncoveni.

Expoziţia este deschisă intre orele 9—1 şi 3—6.

AUX GALERIES LAFAYETTE

Rochii de stofă de lână modele parisiene, preţ unic de reclamă. Lei **750**

Rochii de marocain de mătase, colori la modă, modele noui şi originale Lei **795**

Rochii de stradă, Toalete de seară, Mantouri de seară.

Rochii sport de Angora în toate colorile, creaţiuni parisiene dela . . . Lei **1950**

Mantou lenaj diagonal marron guler bogat de nutriette căptuşite cu crêpe de chine Lei **1450**

Mantouri de stofă de lână pură, colori moderne, căptuşite cu crêpe de chine Lei **1650**

Superbe Mantouri de postav negru gulere bogate lutru, dublură crêpe de chine, mod. originale . Lei **1950**

Haină de canin lutru, croială şi calitate ireproşabilă Lei **4500**

Jachetă din agneau rasé din toate colorile, calităţile cele mai eftine Lei **3800**

Proectul procedurii civile a fost admis de comisiune

Comisia specială pentru cercetarea proiectului de lege al procedurei civile a ţinut ultima şedinţă sub preşedinţia d-lui V. Toncescu.

Cu această ocazie comisiunea a admis cu unanimitate proectul aşa cum a fost modificat şi coordonat dând aprobare tuturor modificărilor introduse. D. Toncescu a propus ultima formă a articolului fost 309 care după unele discuţiuni de mai multe zile a fost admis în forma următoare:

„Incheerile prin care se admite sau se respinge un probatoriu, nu leagă pe judecători cari pot reveni asupra lor.

Toate celelalte incheeri preparatorii leagă pe judecători în sensul că în tot cursul instanţei până la pronunţarea hotărirei în fond, ei nu pot nici să revină asupra lor nici să nu le execute.

Când pronunţă hotărirea asupra fondului, care îi desesizează, judecătorii au absolută libertate să aprecieze şi să decidă; ei nu sunt legaţi decât de acele incheeri sau părţi din ele cari sunt definitive pentru instanţă, sunt pronunţate după desbateri contradictorii şi rezolvă sau o chestiune de fond în litigiu, contestată între părţi şi relativ la care sunt intrunite condiţiunile autorităţii lucrului judecat din art. 251 cu privire la obiect şi cauză şi art. 252 alin. 2, sau prin care se rezolvă o chestiune de procedură".

Acest articol provocase cele mai mari discuţii care au ţinut mai multe şedinţe. Aceasta este forma lui defintivă.

După terminarea lucrărilor d. Toncescu a mulţumit d-lor membri pentru colaborarea lor şi munca depusă.

D. Perianu a mulţumit d-lui Toncescu pentru delicateţea cu care a condus desbaterile.

——xox——

In jurul concursului

de externi la Eforia spitalelor civile

Din partea societăţii studenţilor în medicină din Bucureşti, primim următoarele:

„La 15 c., Eforia spitalelor civile urma să ţină la facultate un concurs pentru externii în medicină.

Fiindcă numărul studenţilor evrei inscrişi reprezenta 1/3 din totalul candidaţilor, studenţii creştini au cerut comisiei excluderea studenţilor evrei din următoarele cauze:

1) Eforia spitalelor civile a fost creată şi se intreţine din averile dăruite de bunii creştini pentru ospitalizarea tuturor suferinzilor.

2) In analele Eforii nu există nici un donator evreu.

3) In nici unul din cele trei spitale ale comunităţii evreeşti cari primesc fonduri şi dela municipiul Bucureşti, nu este permis accesul nici unui student creştin.

4) Cele 3 spitale ale comunităţii sunt suficient de mari şi de utilate pentru pregătirea externilor şi internilor evrei.

Societatea studenţilor în medicină considerând cererea dreaptă, roagă Eforia şi comisia să binevoiască a o aproba".

UN INGINER CIVIL...

Subsemnatul, M.. . . . . . Inginer Civil, declar prin prezenta, că soţia mea care de 6 luni suferea şi stătea in pat bolnavă de reumatism, cu toate ingrijirile şi alte medicaţiuni, după 3 flacoane de URODONAL (inceputul unei cure ordonată, de 9 flacoane) incetă de a suferi şi se putea ocupa de gospodăria sa.

După al 5-lea flacon, ea era complectamente vindecată. De 3 ani, nici o criză acută nu a mai reapărut şi dacă vre-un simptom de redeşteptare reumatismală se produce, 2 sau 3 linguriţe de URODONAL opresc imediat orice criză.

Nu pot decât să vă împărtăşesc toată recunoştinţa mea pentru binefacerile produsului Dv. care a redat sănătatea soţiei mele şi vă transmit sentmentele mele cele mai distinse.

M.. Ing CIVIL, RIBEAUVILLÉ, H. R.

Intoxicarea prin acid uric care, câteodată, pare să atingă mai ales pe femeie, nu este combătută cu eficacitate decât printr'un dizolvant capabil de a dezincrusta cristalele acestui acid, peste tot unde s'au fixat, capabil de a le topi şi de a le elimina repede şi sigur. Nici un medicament nu reuşeşte mai bine decât URODONAL, care nu conţine săruri minerale purgative şi care nu oboseşte organele.

Prescris de mai bine de o sută de mii de medici în lumea întreagă, el a vindecat mii de reumatizanţi, cari l'au proclamat salvatorul lor.

URODONAL-ul este un produs ştiinţific de incredere, el reuseşte acolo unde toate celelalte remedii au eşuat.

La farmacii şi droguerii.

3600

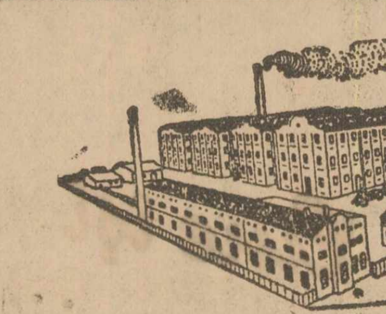

In noul depozit de vânzare din Calea Griviţei No. 128

lângă Hotel Bratu, mutat dela No. 196, Fabricile

D. MOCIORNIŢA

vor face preţuri excepţionale pentru

INCĂLŢĂMINTE

şi Articole de voiaj

cunoscute onoratei clientele.

APA MINERALĂ NATURALĂ

VITTEL GRANDE SOURCE

REGIMUL HEPATICILOR

COLICE hepatice — LITIASA biliară

Broşură „La Cure Hydrominerale de Vittel" se trimite cu plăcere la simpla cerere de Société des Eaux Minerales, Service R. D. a Vittel (France).

Dece sa Sufere Astfel?

Ar putea să obţie o uşurare în trei minute adăogând Saltratul Rodell în apă până ce acesta devine lăptoasă, şi bagând picioarele suferinde in această bae. Bătăturile înmuiate, — le scoateţi cu rădăcină cu tot, — dispar pentru totdeauna. Zgârieturile sunt vindecate, umflăturile se reduc! Ar putea să poarte ghete cu un număr mai mic. Saltratul Rodell este vândut şi garantat de Farmacişti şi Droghişti peste tot. Preţul lui este neinsemnat.

Produsele de infrumuseţare cu renume mondial

PARIS COLETTE FRANCE

PUDRE FARDURI CREME

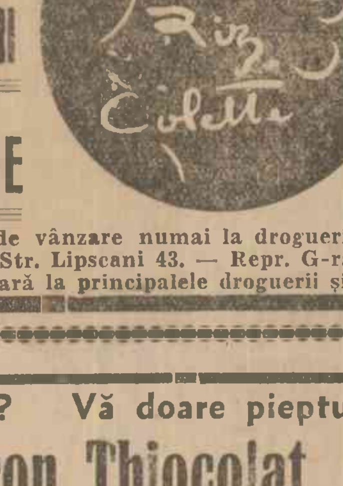

APE DE TOALETĂ şi RUJURI DE BUZE

se găsesc de vânzare numai la drogueria GUŞA CIONGA Bucureşti, Str. Lipscani 43. — Repr. G-ral pentru România In ţară la principalele droguerii şi parfumerii. 17

Tuşiţi? Vă doare pieptul? Luaţi

Gudron Thiocolat „BILLA"

Pentru copii SIROP PULMOSIN „BILLA"

De vânzare la Farmacii şi Droguerii 1570

D-nii FRIZERI şi COAFORI

găsesc toate accesoriile necesare branşei la singura şi cea mai eftină sursă din ţară

„PARFUMERIA LILAS" BUCUREŞTI Str. Smârdan, 37

Reprezentanţa şi depozitul de vânzare a renumitei vopsele de păr „L'ORIENTOL şi KIVA", TABLOURI de coafură ultimile modele din Paris, Viena şi Londra. Expediţie în provincie. Preţuri curente la cerere. Telefon 378-53. 5

Publicaţiune

Se publică spre cunoştinţa generală, că, în ziua de Luni, 27 Noembrie a. c., ora 10 dim., în localul Direcţiunii Generale a Monopolului Alcoolului, din str. Stavropoleos No. 15, et. II, se va ţine licitaţie publică, cu oferte închise, *pentru procurarea a 2500 dublumetri şi 3000 dubludecimetri, necesari acestei Administraţii, pentru cotitul vaselor cu băuturi.*

Licitaţia se va ţine în conformitate cu art. 88-110, inclusiv, din Legea Contabilităţii Publice, regulamentul Oficiului Central de Licitaţii şi normele publicate în Monitorul Oficial No. 127, din 4 Iunie 1931, paginile No. 5014—5022.

Toate persoanele cari vor lua parte la licitaţie vor depune, pe lângă ofertă şi o garanţie de 5 la sută din valoarea furniturii oferite, iar oferta se va face numai în conformitate cu caetele de sarcini, cari pot fi văzute zilnic, între orele 12-13 jum., în localul Direcţiunii Generale a Monopolului Alcoolului din Bucureşti. 10184

DURERILE

de cap, nevralgii, gripă, rheumatism se vindecă numai prin

ANTINEVRALGIC Dr. NANU-MUSCEL

în cutii originale, conţinând 2 buline şi numai cu semnătura doctorului

Depozit Farmacia N. Popovici Bucureşti, Calea Rahovei 237 1499

Allo Provincia!

Cereţi imediat catalogul ilustrat şi gratuit, de Ceasornice, Optică, Tocuri rezervor şi Creioane, Cuţitărie, Foarfece, Articole de ras, de Manicure şi de fumat, Jucării, Cadouri, etc.

Magazinul „EL"

Bucureşti, Str. Doamnei 7 12

600 Lemne

DE BUCĂTARIE ŞI SOBE

680 Lei FAG 730 CER

Tăete, USCATE duse la domiciliu

ANTRACIT — LIGNIT

C. M. SALCIEANU

Str. Sf. Constantin 19 prin B-dul Schitu Măgureanu. Telef. 310-81 2

D-nii abonaţi din provincie, pentru reînoirea de abonamente, vă rugăm să binevoiţi a lipi pe cuponul mandatului poştal eticheta cu care primiaţi ziarul, procedând la fel şi atunci când veţi avea de făcut reclamaţie sau schimbare de domiciliu.

MEMENTO

CALENDAR

VINERI, 17 NOEMBRIE

Ortodox: Cel dintre sfinţi Părintele nostru Grigorie episcopul Neocesariei.

Catolic: Sfântul Grigore.

Protestant: Hugo.

Evreesc: 28 Heşvan 5694.

Mahomedan: 29 Regeb 1352. Giuma.

*

Răsăritul soarelui 7,18.

Apusul soarelui 16,47.

RADIO

VINERI, 17 NOEMBRIE

394 m. BUCUREŞTI 12 kw.

13: Bursa, cota apelor Dunării.

Concert de prânz (plăci): Uvertură la „Poet şi ţăran", de Suppé, executată de orchestra Operei din Berlin, dirijată de Ernst Viebig. Muzica Prohibită, de Castadon, şi Adio, de Tosti, cântate de Enrico Caruso. Dimineaţa, Moartea Asei, Dansul Anitrei, In peştera regelui munţilor, din suita Peer Gint, de Grieg, executate de orchestra Homocord. Fortissimo, potpuriu din operetele lui Kalman, de Feigel, executate de orchestra simfonică dr. Weissmann.

14: Radio-jurnal.

14,15: Muzică uşoară (plăci).

18: Jazzul Vişoiu: Muzică de dans.

19: Radio-jurnal.

19,15: Jazzul Vişoiu: Muzică de dans.

20: Ing. Drăgulănescu: Marea artă (alchimia).

20,20: Muzică vocală (plăci): Nilul, de Xavier Leroux, şi Cântec indian, de Rimsky-Korsakow, cântate de Ninon Vallin. Cântec de leagăn, de Borgovan, şi Doi ochi, de Ventura, cântate de Al. Lupescu. Păstrăvul şi Liebesbotschaft, de Schubert, cântate de Lotte Schöne.

20,45: Tudor Arghezi: Regele Carol I.

21: Concert simfonic dat de orchestra Filarmonică, dirijată de George Georgescu. (Transmisiune dela Ateneul Român). Beethoven: „Missa solemnis" cu concursul corului „Carmen", al doamnelor Rosl Rădulescu, Maria Snejina şi al d-lor Mircea Lazăr şi G. Folescu.

*

Heilsberg, 60 kw. 276,5 m.: 21: Audiţie literară. 22,10: Simfonii. 23: Dansuri germane noui.

Milano, 50 kw. 331,4 m. (Florenţa, Torino, Genova, Triest): 21: Ştiri şi program muzical. 21,30: Coruri. 24: Ştiri.

Mühlacker (Stuttgart), 60 kw. 360,6 m.: 21: Actualităţi. 23: Ştiri. 23,45: Plăci. 1: Conferinţă.

Leipzig, 120 kw. 389,6 m. 21: Audiţie. 22: Muzică populară. 23: Ştiri. 23,30: Conferinţă ştiinţifică. 24: Concert distractiv.

Katowice, 12 kw. 408,7 m.: 23,40: Plăci. 24: Poşta.

Roma, 50 kw. 441,2 m.: 19,40: Plăci, apoi muzică letonă. 22,30: Comedie. 23: Seară veselă. 24: Ştiri.

Zürich, 60 kw. 459 m.: 20,20: Plăci. 20,55: Muzică clasică. 21: Conferinţă politică. 22: Ştiri. 22,20: Operă într'un act.

Langenberg, 60 kw. 472,4 m.: 21: Actualităţi. 21,10: Concert. 23: Ştiri. 23,30: Plăci. 24: Muzică nocturnă şi de dans.

Praga, 120 kw. 488,6 m.: 20,26: Brno şi Bratislava. 22: Vocabular ziaristic. 22.16: Aniversarea proclamării independenţei letone. 23: Ştiri şi reportaj rusesc.

Viena, 100 kw. 518,1 m.: 16,35: Ora copiilor. 16,55: Plăci. 17,35: Ora femeilor. 18,20: Concert de pian. 19,10: Sportive. 19,35: Conferinţă. 20: Concert. 21: „Potopul", dramă. 23,05: Reportaj, apoi muzică de dans.

München, 60 kw. 532,9 m.: 21,10: Concert. 23: Ştiri.

Budapesta, 18 kw. 550,5 m.: 20,15: Politica externă. 20,35: Madrigal. 22: Concert de ţigani. 23,30: Concert de orchestră.

Varsovia, 120 kw. 1411 m.: 21: Causerie muzicală. 21,50: Concert simfonic. 23: Plăci.

Berlin (Kösigswusterhausen), 60 kw. 1635 m.: 20: Program naţional. 21: Concert. 23: Ştiri. 24 Sport. 0,10: Concert.

SAMBATA, 18 NOEMBRIE

BUCUREŞTI, 12 kw. 394 m.

13. Bursa, cota apelor Dunării.

Concert de prânz (plăci): Uvertura la „Dama Albă" de Boieldieu, executată de orchestra Homocord. Muzică de balet din „Manon" de Massenet, executată de orch. simfonică din Paris, dirijată de Cloez. Serenada spaniolă de Glazounov, şi Odinioară, gavotă de Heuschel cântate de Guilhermina Suggia. Potporiu din Rose-Marie de Friml, executat de orch. de coarde Homocord, (solo violină Grete Eweler). Potpuri de valsuri de C. Robrecht, executat de orchestra Marek Weber.

14. Radio-Jurnal.

14,15. Muzică uşoară (plăci).

17,30. Claudia Milian-Minulescu: Iulia Hasdeu.

17,30. Muzică.

17,45: G. Lefteriu: Bacalaureatul din acest an.

MUZICA PENTRU COPII

18. Orchestra Radio: Micheli: Baby se joacă de-a soldaţii. Schumann: Scene pentru copii. Bizet: Jocuri de copii. Gillet: Cântece de copii.

19. Radio-Jurnal.

19,15. Orchestra Radio: Halevy: Muzică de balet din „Ebreea". Sousa: El capitan, marş.

19,30. J. Abagiu: Duet de banjo şi d-ra Clara Imăşescu (cântece fluerate).

20. Dr. D. Paulian: Tratamentul sifilisului nervos.

20,20. Muzică vocală uşoară (plăci): Două arii din opereta „Prinţesa Ceardaşului" de Kalman, cântate de Rita Georg şi Hans Heinz Bollmann. Villanelle de Dell'Aqua şi Aria păpuşilor din „Povestirile lui Hoffmann", de Offenbach, cântate de Gitta Alpar. Două arii din „Ţara surâsului" de Fr. Lehar, cântate de Richard Tauber şi Vera Schwartz.

20,45. Poşta Radio.

SEARA LETONA

21. Th. Orghidan: Letonia.

21,20. Imnul leton şi Uliu, incotro sbori? cântec popular, cântate de corul Operei naţionale letone. Adie vânt, mână-mi barca, cântec popular şi In lumea visului, de Darsinsch, cântate de corul Reiters. Marea vrea o plasă deasă, cântec popular, şi Fata morarului, de Ore, cântate de Adolf Kaktinsch. Tinereţe de Darsinsch, cântat de baritonul Meilers. Cântecul vinului şi Paharul să treacă din mână în mână, de prof. Mendisch, cântate de Adolf Kaktinsch. Cântec de pescar de pe Daugava, cântec popular, şi Rămâi cu bine, Widseme! de Zimse, cântate de corul Reiters. Către Zeiţa Liga, de prof. Witols, şi cântecul Luminei, de acelaş compozitor, cântate de corul Reiters. Potpouri de melodii populare letone, executate de orchestra Operei Naţionale. Dormi, draga mea, cântec popular, şi Luminează ca o stea, de Darsinsch, cântată de corul Reiters. Am fost copil şi n'am ştiut, cântec popular, şi Cine cântă aşa de târziu, cântate de Adolf Kaktinsch. Vals melancolic de Darsinsch şi Arie din Suita I. de prof. Medinsch, executate de orch. simfonică din Riga şi orchestra Operei Naţionale letone. Marş de paradă de Griesis şi Marş popular leton de de Burchards, executate de orchestra reg. 4 infanterie.

22,45. Radio-Jurnal.

23. Taraful Radio: dirijat de Gr. Dinicu: Muzică românească. (Transmisiune dela restaurantul Enescu).

*

Heilsberg, 60 kw. 276.5 m. — 21. Ştiri şi conferinţă; 23. Ştiri, apoi muzică de dans.

Milano, 50 kw. 331.4 m. (Florenţa, Torino, Genova, Triest). — 20,20. Ştiri şi plăci. 21,45. Operetă.

Muehlacker, (Stuttgart), 60 kw. 360.6 m. — 21. Actualităţi, apoi serată dansantă; 23. Ştiri; 23,45. Plăci; 24. Sport. 0,10. Concert; 1. Muzică nocturnă.

Leipzig, 120 kw. 389,6 m. — 21. Seară veselă; 23. Ştiri; 24. Muzică de dans.

Roma, 50 kw. 441.2 m. — 21,15. Cântece; 21. 30. Ştiri; 22. Transmisiunea unei opere.

Zuerich, 60 kw. 459 m. — 20. Clopotele; 20,20. Plăci; 21. Coruri bisericeşti; 22,25. Seară veselă.

Langenberg, 60 kw. 472.4 m. — 21. Actualităţi; 21,10. Seară veselă; 23. Ştiri şi plăci; 24. Concert; 1. Muzică nocturnă.

Praga, 120 kw. 488.6 m. — 20. Operă de Smetana; 23,40. Ştiri; apoi Moravska-Ostrava.

Viena, 100 kw. 518.1 m. —16.40. Teatru pentru tineret; 17,20. Concert de ţitere; 17,50. Din sate bulgăreşti (cu plăci); 18,20. Concert de plăci; 18,50. Concert de orchestră; 19,35. Evenimentele din cursul unei luni; 20,05. Concert Armand Tokatian; 21,15. Conferinţă; 22,30: Reprezentaţie în scop de binefacere; 23,40. Plăci de dans.

Muenchen, 60 kw. 532.9 m. — 21. Concert de mandoline; 21,35. Lectură; 22,05. Dans; 23. Ştiri; 24. Muzică nocturnă.

Budapesta, 18 kw. 550.5 m. — 19,30. Orchestră; 21,10. Plăci; 21.20. Ştiri; 22. Seară veselă; 23. Muzică populară.

Varşovia, 120 kw. 1411 m. — 20,20. Emisiune festivă cu prilejul sărbătorii naţionale letone; 22,15. Muzică de Chopin; 23. Conferinţă despre Polonia; 23,25. Muzică de dans.

Berlin, (Koenigswusterhausen), 60 kw. 1635 m. — 20. Emisiune naţională; 21. Mare serată studenţească; 23. Ştiri; 24. Sport; 0,10. Muzică nocturnă.

—xXXXx—

CONGRESUL PROFESORILOR SECUNDARI

Din partea Asociaţiei generale a profesorilor secundari primim, cu rugămintea de a publica, următorul Comunicat:

Se aduce la cunoştinţa preşedinţilor de secţii şi a tuturor colegelor şi colegilor, că în zilele de 19, 20 şi 21 Noembrie a. c., va fi congresul Asociaţiei generale a profesorilor secundari cu ordinea de zi anunţată din timp.

Congresul se deschide Duminică, 19 Noembrie, la ora 10 dim., în sala de conferinţe a Societăţii institutorilor, în str. Anghel Saligni. (fostă Parlamentului) n-rul 2.

Secţiunile sunt rugate să trimeată cât mai mulţi delegaţi.

CURIER JUDICIAR

Concluziile parchetului in afacerea fraudelor dela C. F. R.

D. procuror Caton a dat eri rechizitor definitiv de urmărire în afacerea răsunătoarei fraude — pe urma căreea administraţia căilor ferate a fost prejudiciată cu peste 100 milioane lei — comisă în ştiute împrejurări prin recalcularea taxelor de transporturi efectuate pe C. F. R.

Prin actul ultim al parchetului sunt trimişi în judecată următorii inculpaţi: inginer Ion Ioanid, ex-directorul comercialului C. F. R., str. Cavaler Flondor 4; Theodor Moscopol, calea Griviţei 337 bis; Popescu Mihai, str. I. Gr. Cantacuzino 23; Popovici Petre, str. Episcopul Radu 34; Popovici Dumitru, str. Vespasian 14; Cubat Heinrich, calea Plevnei 188; Ionescu Apostol, şos. Viilor 126; Virgil Popescu, str. A. 59, cartierul C. F. R.; Essner Herşcu, strada Dragu Teodor 4, cartier C. F. R. şi Marin Voinea, str. G. 4 C. F. R., toţi foşti funcţionari C. F. R., pentru faptul prevăzut şi pedepsit de art. 124 şi 144 c. pen adică pentru fals în acte publice şi luare de mită.

Angela Manolescu, din strada G-ral Anghelescu 98;

Ion D. Ionescu, str. Buzeşti 94; Constantin Ionescu din str. A. 76 C. F. R. Steaua, pentru luare de mită; Aurel Dodu, strada Ritoride 56, pentru luare de mită; Max Wurmbrandt, strada Luterană 44, pentru uz de fals şi trafic de influenţă; Efraim Sibachter, str. Paris 5; Hascal Gologorschi, str. Labirint 15; Israel Golstein, str. Traian 11; Isac Axenfeld, str. Gh. Lazăr 8, Cernăuţi; E. Ebenstein, din Timişoara, bd. Regina Maria 8; Mendel Schnitzer, str. Olteni 41 (dispărut), Leizer Datz, Cernăuţi, strada Sf. Treime 34; Edmond Revesch, din calea Victoriei 5; Isidor Feldman, calea Victoriei, Mayer Helfgott, str. Olteni 41; Mores Feldman (dispărut), Abraham Feldman, Cernăuţi, strada Universităţii 9; David Feldman, Haschel Feldman şi Marcus Feldman idem (dispărut), Gheorghe Singer, Timişoara, strada Regina Maria 8 (dispărut); R. S. Rertzman, str. Vultur 9 (dispărut); S. Wahrman, strada Olteni 41 (dispărut), S. Wedureb, A. Davidsohn, I. Smotritz, I Buhman şi I. Winkler, toţi dispăruţi din str. Olteni 14; Adolf Maiman, str. Worobchievici 5; Aron Lewin (dispărut), strada Olteni 14; I. Heitner (idem); Lewy Solganic, Tighina, strada Regina Maria 9; E. Frachtenbrott, O. Fritschtag, Natan Solomon, Al. Lewy, D. Feig, H. L. Heitzner, I. M. Lehr, S. Vogel, H. Hofenberg, M. Weissmann, M. Rosenthal, N. Roth, Pincu Weissman, L. Gross, Victor Blum, Zaharia Feldman şi N. Natan, toţi pentru fals şi uz de fals.

Rechizitoriul disjunge urmărirea penală în ceeace priveşte pe notarii publici cari s'au pretat să ateste identitatea unor cesionari fictivi şi cari au dat astfel marcă de autenticitate unor operaţii calificat frauduloase.

Dosarul a fost înaintat magistratului-instructor pentru ordonanţă definitivă.

Procesul Wildermann-Stinnes-Pulp

Sunt cunoscute desigur cititorilor noştri peripeţiile procesului răsunător prin care d. Meer Wildermann a încercat să intre în cetăţenia română, spre a putea obţine competinţa tribunalului arbitral mixt româno-german dela Paris, în judecarea unei acţiuni importante de daune ce a intreprins contra societăţii engleze Pulp, după ce pierduse acelaş proces ca „supus rus".

Amintim totuş, pe scurt, istoricul lui:

La 1894, d. Meer Wildermann părăseşte Rusia cu paşaport rusesc, eliberat la Odesa (unde s'a şi născut, în 1864), pentru a se stabili în Germania. Studiază chimia iar după terminarea studiilor, pleacă în Anglia.

In anul 1912 revenind în Germania, se asociază cu faimosul defunct Hugo Stinnes cu care înfiinţează uzinele Deutsche Wildermann Werke.

La declararea războiului mondial d-sa, deşi supus rus, rămâne în Germania în fruntea uzinelor, care fiind militarizate, fabricau pentru armata germană hidrogene pentru zeppeline şi chlor fluidificat pentru gazele asfixiante întrebuinţate de germani pe fronturile de luptă.

In 1918, în urma unor neînţelegeri, iese din asociaţie, primind o importantă indemnizaţie în mărci-aur.

In Septembrie 1920, se adresează totuşi tribunalului din Berlin ca „supus rus" cerând anularea contractului şi solicitând reintrarea sa în partea cedată.

Acest proces a fost însă pierdut definitiv la Berlin şi astfel d. Wildermann îşi încercă norocul la jurisdicţia excepţională a tribunalului româno-german dela Paris pentru a se mai putea astfel judeca încă odată, de data aceasta însă ca „român".

Intre timp vine în România şi se adresează primăriei oraşului Chilia Nouă, dela care a şi obţinut un extract de naştere pe numele de Meer Wildermann, pe baza căruia ministerul de interne îi eliberează un certificat de naţionalitate.

In 1926, ministerul de interne, observând eroarea comisă, anulează însă certificatul liberat anterior şi îl invită pe d. W. ca spre a obţine cetăţenia română să se adreseze comunii Chilia Nouă unde pretindea că s'a născut.

Contra acestei anulări d-sa introduce acţiune în contencios în 1927, cerând să i se recunoască valabilitatea certificatului de naţionalitate ce-i fusese eliberat.

Procesul a fost tranşat definitiv până la Inalta Curte în secţiuni unite prin respingerea acţiunii ca nefondată.

In baza acestor deciziuni, pronunţate de instanţele române, tribunalul arbitral dela Paris, constatând că d. Wildermann nu e cetăţean român, s'a declarat incompetent să judece pretenţiile acestuia de daune formulate contra firmei Pulp.

Contra deciziunilor tribunalului mixt existând un drept de revizuire, numai în cazul când ar interveni fapte noui în curs de un an dela comunicarea hotărîrei, d. Wildermann pentru a-şi creia un asemenea „fapt nou", adresează o nouă cerere de cetăţenie română, de data aceasta însă primăriei oraşului Chilia Nouă.

Primăria, cu avizul conform al ministerului de justiţie, a respins şi această cerere a d-lui Wilderman, constatând că n'a avut nici când domiciliu în acel oraş spre a putea fi considerat ca absent dela domiciliu.

Petiţionarul a declarat atunci apel la tribunalul Ismail.

In această cerere, ca şi în toate celelalte, au făcut intervenţiuni atât ministerul de interne cât şi societatea Pulp, spre a se opune la intrarea în cetăţenia română a d-lui Wildermann.

După numeroase înfăţişări, procesul fiind repus pe rol în zilele de 4 şi 6 Noembrie crt., după ample desbateri, a luat sfârşit. Cu acest prilej s'a arătat de intervenienţi că numitul nu poate fi admis în cetăţenia română, nefăcând dovada că s'a născut la Chilia Nouă în 1863, că deasemenea nu poate fi socotit ca „absent dela domiciliu", deoarece a avut după război domicilii permanente la Londra, Paris, Monte-Carlo, Monaco, etc. şi că chiar în ipoteza că ar fi avut vreun drept la cetăţenia română, d-sa l-a pierdut definitiv printr'o nesfârşită serie de acte de opţiune, pe cari le-a săvârşit între 1918 şi 1922, interval în care s'a declarat supus rus, născut la Odessa, ba chiar a folosit în călătoriile făcute paşaportul rusesc ce-i fusese eliberat la Odessa şi pe care l-a reînoit chiar în 1922 la consulatul rusesc din Odesa, plătind taxele în ruble pe 27 de ani în urmă tocmai pentru a-l putea folosi mai departe. Deasemenea cerând în 1921 diverse brevete la Oficiul din Londra, s'a declarat şi cu această ocazie tot cetăţean al Rusiei.

Atât reprezentantul ministerului de interne cât şi reprezentanţii societăţii engleze Pulp au prezentat tribunalului dovezile originale ale numeroaselor acte de opţiune săvârşite de apelant cari, în conformitate cu jurisprudenţa înaltei Curţi, şi cu textul legii naţionalităţii române din 1924, împiedică pe d. Wildermann de a mai obţine cetăţenia română.

După deliberare de câteva zile, tribunalul Ismail, sub preşedinţia d-lui consilier Ioan Tănăsescu şi cu concluziile puse de d. procuror Gh. Pancu, a pronunţat sentinţa prin care respinge apelul d-lui Meer Wildermann, consfinţind astfel că nu are dreptul la naţionalitatea română.

Din partea societăţii Pulp, intervenienţe, au pus concluziuni d-nii prof. univ. Mircea Djuvara, Const. Dragomirescu şi D. Avram, iar din partea ministerului de interne, d. avocat D. Ghimpău.

Ingerinţe fiscale

D. procuror general Codin Ştefănescu a dispus punerea sub anchetă a condiţiilor abuzive şi grav păgubitoare, în cari agentul de urmăriri Ciomăşescu din com. Colentina execută pe contribuabilii din sectorul său.

Cercetarea poartă în deosebi asupra reclamaţiunilor făcute de soţii Ed. Gaster din str. Blanduziei.

Şi interesează îndeosebi prin desluşirea ce se va desprinde — prin soluţia cauzei — în ce priveşte regimul de anchetarea acestor organe, cari întrunesc toate caracterele funcţiunii administrative ce îndeplinesc dar cari întrunesc şi pe aceea de a putea dresa acte quasi judiciare, de natură să impună regimului art. 493 pr. pen. (în temeiul acestui text organele judiciale — pentru infracţiunile comise în timpul şi cu ocazia funcţiunii lor — se judecă în primă şi ultimă instanţă la Curtea de apel a locului).

Funcţionar incorect

Parchetul, prin d. procuror Păcuraru, a deschis eri acţiune publică, cf. art. 125 c. p. (pentru fals) contra lui Ion Curelea, funcţionar în ministerul finanţelor.

Inculpatul a plăsmuit rezoluţia inspectorului general financiar Tănăsescu, pe procesul verbal de impunere referitor la contribuabilul Halper, reuşind astfel să-l scape de orice impozite pe anul trecut. Cu prilejul impunerilor noui din acest an însă, revăzându-se actele şi descoperindu-se hoţia, cazul a fost supus rigorilor legii.

Cercetările verifică deopotrivă vina şi răspunderea fericitului beneficiar al fraudei.

Culpabilul a fost înaintat la cab. 9 instr. — d-lui jude Oprescu — în stare de arest.

In materia legii pensiilor artiştilor

Inalta Curte de casaţie s. III — admiţând recursul făcut de d. C. Tiriano în proces, pentru stabilirea drepturilor la pensie, cu consiliul de administraţie al Casei de pensii şi retragere a artiştilor teatrelor naţionale — a statornicit o importantă jurisprudenţă.

A decis anume că, la stabilirea pensiilor cuvenite acestei categorii de funcţionari şi pensionari ai statului, se va avea în vedere legea specială din 1930, iar nu cea din 1926. Ca urmare s'a precizat că la fixarea quantumului se va avea în vedere ultimul salariu primit de cel îndreptăţit, cu toate anexele lui, iar nu media salariilor pe ultimii trei ani. Şi în fine, s'a desluşit astfel că criteriul pensiilor fiind tras din legea din 1930, iar quantumul la definit prin prisma acestei legi, pensia înglobează toate elementele salariului însuş şi nu i se mai adaogă vreun spor.

Tentativă de fraudă la ministerul instrucţiei

Ministerul instrucţiei publice a sesizat parchetul cu anchetarea unei interesante tentative de fraudă — caracteristică lichidărilor de regim — surprinsă, din fericire, înainte de a reuşi.

S'a descoperit anume că direcţia casieriei ministerului a fost însărcinată cu plata unui stock de ordonanţe, în valoare de câteva zeci de mii de lei, iscusit confecţionate şi falsificate.

Ancheta s'a făcut de d-nii jude instr. Rosnovanu şi procuror Prosper Constantinescu.

D-lor au stabilit că ordonanţele în chestiune sunt emise cu toate formele — din fondul special al taxelor de consumaţie — şi că dispuneau plata, sub formă de „ajutor pentru studenţii din facultăţi şi academii...

Au pândit deci o vreme prezentarea beneficiarilor, cari n'au întârziat să apară. Erau două studente. Au mărturisit repede că li s'a oferit „afacerea" de către funcţionara Maria Rădulescu dela finanţe contra unui comision de 50% din încasări. Găsită, pe loc, şi aceasta, a recunoscut operaţia, a pretins că a fost totuş de bună credinţă şi a indicat ca autor al ei pe Jucan Petre, funcţionar şi el în acelaş minister.

Maria Rădulescu a fost pusă sub acţiune publică pentru complicitate la fals, în stare liberă; Jucan Petre însă, ca autor principal al încercării hoţeşti, a fost depus la Văcăreşti.

Ofertele de plată, conf. legii noui de asanare, suspendă executările?

Inalta Curte de casaţie s. II, urma că judece Mercuri recursul făcut de debitorul Benedict Martin ş. a. contra ordonanţei de adjudecare a imobilului său ipotecat, în favoarea creditorului urmăritor F. Iawitz.

Inainte de a se păşi în desbateri, recurentul, prin d. av. I. Nedelescu, a cerut suspendarea judecăţii pe temeiu că din moment ce a făcut oferte de plata datoriei în trei rate anuale, şi cum prevede disp. art. 6, alineatul 3 şi 4 din legea pentru reglementarea datoriilor urbane şi rurale, orice urmăriri întreprinse contra sa sunt de drept sistate, cel puţin până la rezolvarea în justiţie a acordului de plăţi propus. A semnalat deasemenea că e fără interes să se discute, în faţa supremei instanţe, chestiunea dacă creanţa pusă în executare e sau nu comercială, sau oricum altfel exceptată (cf. art. 12) dela beneficiul legii, aceasta fiind de resoltul instanţelor de fond. Şi a semnalat că chiar dacă s'ar invoca faptul să la un moment dat debitorul şi-a retras contestaţiile ce declarase — tocmai pe baza legii noui a asanării — împrejurarea n'are nici o consecinţă, deoarece, pe deoparte, retragerea s'a făcut înainte de facerea ofertei iar pe de altă parte astfel de contestaţii, bizuite pe ofertele produse între timp, se pot face oricând până la 1 Decembrie 1933, ba chiar şi după această dată.

Recurentul S. Almosnino, cocreditor urmăritor, prin d. av. Capon, a pus concluzii în acelaş sens.

Creditorul intimat, prin d. av. Filderman, a combătut teoria şi a susţinut că, în fapt, nici nu se mai poate invoca vreo favoare a legii, tinzând la temporizarea executării, deoarece contestaţia făcută de debitor, singura ce putea oferi bază legală unei astfel de cereri, a fost retrasă.

Iar în drept, a susţinut d-sa, nu se pot invoca prevederile art. 6 din lege pentru că nu sunt în nici un caz aplicabile recurentului, acesta fiind comerciant iar datoria sa hotărît comercială, deci exceptată dela aranjamentele îngăduite de lege (cf. art. 12 alineat 1).

In fine, a adăugat d-sa, cererea de suspendare e şi inadmisibilă, ea privind soluţionarea unui recurs îndreptat contra unei ordonanţe definitive de adjudecare, or regulamentul legii distinge că suspendarea operează doar în perioada şi câmpul măsurilor de executare.

D. av. Cappon a combătut această ultimă obiecţiune cu observaţia că legea n'a făcut distincţia afirmată de intimat şi că dacă totuş regulamentul a adăugat la lege — o astfel de distincţie — ea e fără nici o aplicare ca neavând vreo bază legală.

Inalta Curte, după deliberare, a admis incidentul ridicat de recurent şi (pentru motive ce se vor vedea la redactarea deciziei) a amânat judecata, până ce se va soluţiona în justiţie ofertele de plată făcute de debitor conform art. 6 din lege. Termenul viitor s'a sorocit la 21 Martie 1934.

Frauda dela O. A. F.

D. jude instr. Armand Constantinescu a dat ordonanţă definitivă de trimitere în judecata tribunalului corecţional, contra inculpaţilor Sofronic M. Nălcescu şi Iorgu Mihăilescu (din str. Nicolae Constantinescu nr. 8, Buzău) pentru fals şi abuz de încredere.

Cel dintâi era contabil la Oficiul de aprovizionarea farmaciştilor (O. A. F.), iar celălalt încasatorul întreprinderii, pentru regiunea Buzăului.

Şi sunt învinuiţi că — Mihăilescu utilizând bonuri plăsmuite de încasări, arătând sume inferioare celor realmente încasate îşi însuşea diferenţa spre a o împărţi frăţeşte cu celălalt, măsluind împreună piesele justificative şi operaţiile urmate în contabilitatea oficiului.

Dela Curtea cu juraţi

Mercuri s'a judecat la Curtea cu juraţi de Ilfov procesul acuzaţilor Dumitru Ilie Bucur şi Niculae Olteanu, cari au izbit de moarte pe consăteanul lor Niculae Panait, cu lovituri de cuţit.

Curtea a condamnat pe primul la 4 ani de închisoare (scăzându-i 8 luni prevenţia), iar pe secundul la 15 zile închisoare — şi pe ambii în mod solidar la suma de lei 30 mii despăgubiri civile.

Curierul Curţii de conturi

DEFICITUL DELA REGT. 7 VANATORI

Inalta Curte, secţia 3-a, s'a pronunţat eri asupra apelurilor făcute de: colonel Hermeziu Gh., locot. colonel Georgescu Eugen locot.-colonel Ţigănaş N., maior Blănaru Ion şi intendant maior Mirăuţă N., contra deciziei ministerului apărării naţionale, prin care erau obligaţi a achita deficitul de lei 332.654, produs la regt. 7 vânători, în anul 1929 prin încărcarea livretului de ordinar al trupei cu cantitatea de 4.381 kgr. slănină care nu s'ar fi dat trupei.

Apelanţii au arătat că nu poate fi vorba de un deficit propriu vis, întrucât suma cu care s'a încărcat livretul a fost cheltuită pentru diferite lucrări necesare regimentului, lucrări cari există şi azi, regimentul folosindu-se încă de ele, cu atât mai mult, că au fost executate din ordinul comandamentelor superioare şi în interesul apărării naţionale.

Curtea, admiţând apelurile a apărat pe numiţii de plata sumelor imputate.

DEFICITUL DELA PERCEPŢIA POGOANELE, JUD. BUZAU

In gestiunea fostului perceptor D-tru Popescu, dela percepţia Pogoanele din jud. Buzău, s'a constatat, de către organele de control şi verificare că în anul 1928 s'a produs un deficit de lei 205.017, prin falsuri, distrugeri de acte publice şi însuşiri de bani din diferite contribuţii, de către perceptorul menţionat, şi agenţii de urmărire: Ioan Dinu şi Nicolae Iordache.

Numiţii au fost condamnaţi de administraţia financiară Buzău la plata sumei găsită lipsă, precum şi de ministerul finanţelor care potrivit art. 134 din vechea lege a contabilităţii publice, a introdus în cauză şi pe agenţii de control, cari au funcţionat în acel timp, şi anume pe: controlorul fiscal Teodor I. Popescu, fostul controlor şef M. Constantinescu şi pe fostul administrator financiar Toma Georgescu.

Curtea, secţia I-a, luând în desbatere apelurile făcute contra acestor decizii, a amânat pronunţarea pentru 16 Noembrie 1933.

PRESCRIPŢIE

Magazinele Obor, societate anonimă română din Bucureşti, fiind somată de organele fiscale a plăti o diferenţă de taxe vamale, a cerut acestei Curţi să declare prescrisă suma urmărită întrucât declaraţia de import a fost făcută în anul 1924, iar urmărirea s'a început în 1932. Invoacă de asemeni motivul că societatea a servit numai de oficiu de vămuire, deci urmărirea trebuia îndreptată contra proprietarului mărfii importate, în speţă, direcţia generală R.A.P.T.

Curtea, secţia 4-a având în vedere că din somaţiile lansate numai una se referă la societate şi că dela data declaraţiei până la somaţiunea care o priveşte, în conformitate cu art. 145 din legea contabilităţii, a trecut termenul prevăzut de acel articol, a admis cererea, declarând prescrisă suma de mai sus.

—xox—

O delegaţie a învăţătorilor la ministerul instrucţiei publice

Eri s'a prezentat d-lui dr. C. Angelescu, ministrul instrucţiunii publice, o delegaţie de învăţători din partea gazetei „Tribuna învăţătorimii", compusă din d-nii: P. Volănescu, D. Serbescu-Lopătari, I. G. Dumitraşcu şi N. Teodorescu-Dascălu, care a expus situaţia deplorabilă a învăţătorilor.

Delegaţia a accentuat în special cele două chestiuni cari agită învăţătorimea: numirea imediată în posturi a celor 5000 (cinci mii) de învăţători, şi restanţele.

„D. ministru a declarat:

„Cunosc chestiunea. In timpul cel mai scurt nu va rămâne nici un învăţător nenumit. De situaţia este foarte grea, totuş sper că voi găsi mijlocul ca să rezolv această chestiune în mod definitiv. In ce priveşte restanţele, chestiunea fiind mai grea comportă un studiu mai amănunţit. In câteva zile se va găsi cred o soluţie satisfăcătoare pentru învăţători atât de atinşi în drepturile lor".

—xox—

VIAȚA POLITICA

Criza morală din partidul naț.-țărănesc

Două evenimente — printr'o ciudată întâmplare, concomitente — s'au petrecut în viața partidului național-țărănesc: pe când d. Vaida Voevod anunța la consfătuirea majorităților parlamentare defuncte, că părăsește șefia partidului — la Cluj, d. Maniu a eșit din rezerva de până acum și printr'un discurs cu caracter de program, afirma o autoritate de șef în preparație.

Firește, că am privi cu simpla curiozitate a spectatorilor indiferenți, la acest joc de schimb de șefie, la această trecere a baghetei dintr'o mână într'alta, după împrejurări și interese, dacă ea n'ar evidenția o stare de spirit periculoasă pentru bunul mers al vieții noastre politice în cadrul partidelor organizate, omogene și disciplinate.

Intr'adevăr, dacă, poate în alte țări, multiplicitatea grupărilor politice, cu ideologii care pot merge până la cele mai mici nuanțe de diferențiere, este o dovadă de maturitate politică, la noi, țară cu caracter esențialmente agrar și cu probleme interne restrânse și cuprinse în cadrul principiului monarhic constituțional, multiplicitatea grupărilor este de esență pur personală. Ea nu poate duce decât la o anarhie politică prin încurajarea poftelor și ambițiunilor cari nu pot fi satisfăcute decât în dauna intereselor generale atât ale statului cât și ale obștei, din punct de vedere social. Rostul partidelor politice organizate și disciplinate este tocmai să împiedice anarhizarea vieții publice și să canalizeze, în cadrul unor programe stabilite pe fundamentul ordinei și al respectului legilor, evoluția normală și temperată, a ideilor noui. Și din acest punct de vedere, șeful partidului trebue să fie tocmai acea personalitate din partid, care, prin autoritatea sa, prin convingerile sale, prin încrederea ce o inspiră, să reprezinte mai strălucit ideologia partidului său și să imprime partidului linia de conduită pe care trebue să-și urmeze drumul.

Când însă, partidul își schimbă șefii după împrejurări sau după interese speciale și temporare, când această variație de șefie este motivată așa cum au fost motivate schimbările de șefie în partidul național-țărănesc, este evident că e ceva morbid care roade însăși existența partidului. Această repetată criză de șefie în partidul național-țărănesc apare azi în lumina ei adevărată. De fapt, ea nu a fost decât un joc ipocrit, pe jumătate mărturisit acum de d. Vaida.

Și tocmai acest joc ipocrit, admis și aplaudat aproape de unanimitatea partidului, dovedește că partidul național-țărănesc nu mai poate avea pretențiunea de a se număra printre organismele politice de cari am vorbit mai sus și cari au o misiune bine determinată în viața publică a țării. Explicația adevărată a repetatelor crize de șefie în partidul național-țărănesc este lipsa de sinceritate, lipsa de onestitate politică.

Când d. Vaida afirmă azi, că, de fapt, d-sa a voit să ajungă la acelaș rezultat la care voia să ajungă și d. Maniu, dar prin alte mijloace, și când d. Maniu, la Cluj, în acelaș moment, arată care a fost scopul la care a voit să ajungă, este o mărturisire a unei ipocrizii unică în viața publică a acestei țări, este o dovadă că s'a încercat introducerea în viața noastră publică a unor moravuri necunoscute până acum la noi, prin întrebuințarea minciunii ca mijloc de acțiune. Politica lui Janus, politica talerului cu două fețe, politica, în virtutea căreia te introduci cu zâmbetul prietenos pe buze în casa omului pentru a pândi prilejul de a-l lovi pe la spate, este ceva atât de nou în moravurile românești, încât ea este repudiată cu indignare de toată suflarea românească și e privită ca resturi ale machiavelismului de esență vulgară.

Iată pentru ce, — departe de a ne bucura de cele ce se petrec în partidul național-țărănesc, — privim cu mâhnire, cum acest organism politic, care poate altfel condus, cu alte pilde din partea conducerii și a fruntașilor lui, ar fi putut aduce aportul său în evoluția politică a țării, a intrat într'o descompunere morală, care-l scoate pentru multă vreme din rândul partidelor de guvernământ.

A. B.

D. Vaida Voevod s'a retras dela conducerea partidului național-țărănesc

Consfătuirea majorităților parlamentare. — Declarațiile d-lor Vaida, Costăchescu și Cicio Pop

Mercuri, la 4 d. a., s'au întrunit, în sala bibliotecii Camerei, majoritățile parlamentare, împreună cu foștii membri ai guvernului național-țărănesc.

Ședința a fost prezidată de d. VAIDA-VOEVOD, care a ținut să mulțumească majoritarilor pentru sprijinul dat guvernării sale, arătând că partidul național-țărănesc trece prin momente grele.

Venit la cârmă într'o situație extrem de grea, partidul național-țărănesc a căutat să realizeze programul său luptând cu dificultățile crizei economice.

D. Vaida, după ce face o serie de considerațiuni generale asupra crizei economice mondiale, arată ce-a putut realiza guvernarea național-țărănistă.

Situația a făcut ca guvernul să demisioneze.

Eram — spune d-sa — în preajma aplicării programului nostru de realizări.

S'a vorbit superficial de relațiile mele cu Iuliu Maniu. N'am avut și n'am dece să mă împac cu Maniu. In raporturile noastre personale, sentimentele nu sunt schimbate.

Vă aduceți aminte, aceia dintre dv. cari sunteți membri ai comitetului executiv cum, dupa demisiunea d-lui Maniu, înainte de a pleca, a spus în comitet: „Ori sunt eu pe acest scaun prezidențial, ori fratele Alexandru, pentru partid este tot una. D-v aveți datoria să susțineți guvernul, aveți datoria să închegați disciplina în majoritate, pentruca partidul nostru să rămână mai departe să guverneze".

Intreg comitetul, în unanimitate, este martor, și atunci, vă întreb eu: care este păcatul meu? N'am ținut disciplina? Cred că datorită înțelepciunii dv., disciplina a fost întreagă și nestirbită în partidul nostru, Nu ni-am dat toată silința, în munca asiduă, zi și noapte, câte 15-16 ore pe zi, eu și colegii mei, ca să ne facem datoria?

Și atunci, de unde acuzele în contra mea, că eu am păcătuit ceva, din punct de vedere al intereselor partidului?

Ce nu ar fi corespuns vederilor lui Iuliu Maniu? Eu aveam răspunderea, dânsul stătea de o parte. Eu aveam să dau fapt programului pe care el mi l-a lăsat moștenire și pe care am continuat până la cădere să-l execut — pentrucă, domnilor, atunci când am voit și eu să plec (și am și pentru aceasta martori), mi-a spus: „Tu rămâi, tu condu, pentruca să încercăm o altă tactică, nu numai tactica radicală a mea, ci să încercăm prin tine tactica persuasiunii". Acesta este cuvântul magic. Iar eu i-am răspuns: „Nu-mi atribui calități dela bunul Dumnezeu și dela natură că eu aș avea astfel de însușiri superioare însușirilor tale". El mi-a spus: „Trebue, de datoria ta este să rămâi și să încerci prin persuasiune ceeace eu nu am putut obține prin tactica mea".

Și atunci am rămas și am făcut încercări — nu este locul, în fața unei adunări, oricât de ilustre, dar prea numeroase, ca să intru în detalii. Un lucru însă este cert: pe când Iuliu Maniu a avut tactica abstinenței, urmând convingerile lui, mie mi-a impus însă tactica persuasiunii, crezând că se va ajunge rezultatul, dacă nu prin tactica lui, dar prin tactica mea.

Evenimentele au făcut dovada că tactica urmată de mine a dat greș. Nu este vina lui Maniu, nu este vina nimănui, înainte de toate nu este vina partidului și conducerii partidului. Vina este exclusiv a mea....

Eu am crezut în această tactică. N'am să-mi reproșez nimic, nici înaintea țării, nici înaintea conștiinței mele. Mi-am făcut, pe cât puterile m'au ajutat, datoria față de partid, datoria față de Iuliu Maniu, datoria față de M. S. Regele.

Dar acela care, urmând o convingere a sa către o țintă fie cât de nobilă, dă greș, trebue să tragă consecințele, pentrucă în politică nu se iartă greșeli, ori din ce motive ar fi fost comise. (Un deputat aplaudă; se nasc protestări).

De aceia, domnilor, vă rog să vă întruniți aplauzele cu acelea ale colegului care bine a făcut. (protestări).

VOCI: Nu, nu!

D. AL. VAIDA-VOEVOD: Dar, vă rog să nu depuneți stăruinți zadarnice. Eu nu sunt om pripit. Nu sunt, la vârsta mea și după experiența unei vieți întregi, nici omul hotărîrilor luate sub un impuls momentan. Aceea ce vin să vă declar acum dv. și ceeace am datoria să fac, este hotărîrea mea nestrămutată, după matură chibzuială, nu de zile, nu de săptămâni, ci de luni de zile. Partidul acesta trebue să meargă în deplină libertate înainte, spre realizarea programului său nestânjenit de considerațiuni lăturalnice, fie de simpatie, fie de antipatie, și solidar. In consecință, eu neputând face această declarație în fața comitetului de direcție al partidului, unde a trebuit s'o fac, dar conștiu că majoritatea membrilor acelui comitet sunt de față și rămânând ca în fața comitetului să-mi repet declarația, prin aceasta vă mulțumesc cu dragoste frățească și totdeodată, în calitate de șef oficial al partidului, pentru toată munca, sârguința, solidaritatea pe care ați dovedit-o și pentru încrederea cu care m'ați onorat și prin aceasta depun în mâinile factorului competent, comitetul partidului, prin intermediarul dv., mandatul onorific de președinte și renunț în acelaș timp la toate onorurile și la toate posturile onorifice, cari impun și obligațiuni față de partid, pe care le-am deținut în urma încrederii dv. Vă mulțumesc, domnilor. Dumnezeu să ajute partidului.

CUVANTAREA D-LUI N. COSTACHESCU

D. N. COSTACHESCU, președintele Senatului, mulțumește d-lui Vaida pentru modul cum a condus partidul.

Datoria mea, — spune d-sa — de a-i aduce, în numele majorității Camerei și Senatului, recunoștința și mulțumirea pentru modul cum am fost conduși, s'a transformat, prin declarația președintelui nostru, într'o rugare, care cred că, în acest moment, iese din inima tuturor, ca să revină asupra demisiunii sale. Fac această rugare cu speranță, pentrucă știu că mă adresez unui bătrân și brav luptător, care este Vaida-Voevod. Luptătorul rănit nu trebuie să depună armele. Rana, iubite d-le Vaida, trebue să o vindecăm. Așteaptă aceasta, nu te grăbi și ține steagul mai departe în fruntea noastră, pentrucă nu ești al d-tale, nu dispui de d-ta cum vrei, ești al nostru, să rămâi între noi și în fruntea noastră.

In cele mai grele împrejurări, să ne păstrăm calmul și să căutăm, cu mintea limpede, soluțiunile, ori cât ar fi de grea situația. Eu socot, că în împrejurările și în situațiunea în care am fost puși, o datorie avem: partidul unitar, strâns unit, declară în acest moment că nu-și va risipi forțele și va sta în jurul fruntașilor săi, ori care ar fi poziținnea lor în partid, dar un lucru cerem: nici unul să nu ne părăsească, ori care ar fi rangul, ori care ar fi locul, ori care ar fi poziția sa în luptă, fie înainte cu steagul, fie la cot cu noi, nici unul n'are dreptul să ne părăsească.

Roagă pe d. Vaida să amâne hotărîrea sa până în ședința comitetului.

CUVANTAREA D-LUI CICIO POP

D. CICIO POP, președintele Camerei, spune, că partidul național-țărănesc simbolizează unirea tuturor provinciilor.

Partidul este unitar respingând orice încercare de discordie și revizuire a hotarelor.

Partidul acesta trebue să-și aibă sol... [illegible]

Noi, Ardealul—spune d-sa — credem că v'am adus tot ce am avut mai bun. Voi ne-ați dat pe cei mai buni și cred că și ai voștri sunt indispensabili. Iar astăzi, când începem să pierdem teren, când toată lumea ne încolțește, când o propagandă cu mult mai iscusită, mai abilă, ofensivă, se izbește de o defensivă slabă a noastră, atunci este permis ca rândurile noastre să slăbească, prin aceea că se depărtează cei mai buni dintre noi? Este admisibil iubiți prieteni? Este admisibil ca d-ta, iubit prieten, să vorbești în tonul acel de non possumus, ca un imperativ categoric, d-ta care ai stat alături de mine în parlamentul ungar și ne făceam socoteala, cei patru care eram acolo, când vom fi spânzurați, pentru că după toate normele de acolo, locul d-tale și al meu și al celorlalți era la spânzurătoare, d-ta să vii astăzi și, după o supărare, să iei hotărîrea aceasta? Au fost șoapte — și trebue să știți că prea multe au fost șoaptele acelea, — și a fost rău că au fost ascultate. Dar ar trebui să fie un stat major unde să nu străbată niciodată șoapte.

Avem datorința astăzi — și cu toată slăbirea mea fizică, trebue să o spun, — să punem capăt la toate echivocurile. Putem admite un front al celor buni contra celor răi, dar nu vom putea admite niciodată, nici eu și nici unul dintre noi, care cunoaște suferințele Românilor, nu vom putea admite un front ardelean contra vechiului-regat sau un front bănățean contra celor din Vechiul-Regat. Nici nu pot să permit ca dușmanii cari stau la pândă să creadă că noi ne mai putem diviza și ne mai putem despărți după provincii. Cel din Sătmar este cel mai bun prieten cu cel din Dorohoi; sunt frați.

Ne trebuie front: contra corupției și contra oamenilor. Trebuie să dăm mână cu mână, ca să stârpim tot ce este rău, să ne dăm mână cu mână, ca voința aceasta a noastră să devină odată realitate și trebuie ca voința aceasta să devină odată în adevăr puternică și să se poată impune și numai atunci se va putea aceasta, când vom fi un trup, un suflet, o voință și un gând.

De aceia, iubite frate Alexandre, lângă tine am stat când era să ne ducă la spânzurătoare, lângă tine și lângă celalt vreau să stau până la moarte, să mergem împreună cu toții. Partidul nu se poate dezbina în mai multe părți, noi vom fi toți împreună.

N'aș voi un minut să se creadă că iubindu-te pe tine, am încetat de a iubi pe Iuliu Maniu (vii aplauze). Eu am fost înainte mergătorul vostru cu vre-o 10 ani. Adu-ți aminte când am fost eu singur, când nu era cine să mă sprijine, m'am dus singur și mă gândeam cu dragoste la voi.

Mie să nu-mi spună nimeni că are un front oarecare al tuturor partidelor, că-l refuz; eu văd numai frontul neamului meu românesc, care trebue să existe. Vor păcătui mulți, poate. Dar nu suntem nici unul nici zei, nici semi zei, nici îngeri. Dar nu păcătuește acela care ne-a constituit și ne-a dat viață, poporul, care vă reclamă pe toți și vă cere prin glasul meu să rămâneți la posturile voastre.

D. VAIDA ESTE INTRANSIGENT

D. VAIDA-VOEVOD spune că n'ar fi luat cuvântul a doua oară dacă discuțiunea n'ar fi deviat. Sunt foarte impresionat — adaogă d-sa — de căldura cuvintelor isvorâte din inimă, așa de frățești pe care au binevoit să mi le adreseze d-nii Costăchescu și Ștefan Cicio Pop. N'aș fi fost vrednic să dețin postul de președinte, n'aș fi fost vrednic de încrederea dv. dacă m'aș fi lăsat condus de sentimentalism, de ambițiuni or de vanitate. De acest lucru am făcut dovadă întreaga mea viață.

Pe mine la hotărîrea aceasta nu m'a mânat nici o altă considerație de sentimentalism de cât exclusiv considerațiuni logice și cântărirea obiectivă a situației politice și cred, și sunt convins că este datoria mea pe care o împlinesc față de partid când îmi trag această ultimă consecință.

De aceea, pe cât vă sunt de recunoscător pentru căldura cuvintelor dv. dați-mi voie să constat din nou, că nu sub impulsul unei reflecțiuni de ultim moment, nu sub impulsul câtorva oameni, eu de săptămâni de-a rândul cântăresc care îmi este datoria ce mai pot face pentru acest partid, în acest moment, pentru această țară și această monarhie. Și atunci d-lor, concluzia la care am ajuns pe baza unor reflectiuni reci, logice, politice: este datoria mea să-mi trag această consecință. De aceea, domnilor, încă odată declar: **nu pot reveni, demisia mea este definitivă și spre a curma apelurile care mi s'ar adresa, dați-mi voie să uzez or să abuzez de dreptul meu prezidențial, pe care îl am încă în acest moment, să vă mulțumesc încăodată din toată inima, să vă urez spor la muncă și să declar această ședință închisă.**

*

Ședința s'a ridicat, anunțându-se că Marți, la ora 10 dim., se va întruni comitetul executiv.

Un om de realități

— Cu prilejul instalării noului ministru de finanțe —

Prima preocupare a noului guvern trebue să fie repunerea în ordine a finanțelor statului și asigurarea echilibrului bugetar. Nu se poate vorbi de funcționarea normală a aparatului de stat, de refacerea creditului public, de siguranța monetară sau chiar de siguranța apărării naționale, într'un stat a cărui putere financiară este sleită sau anarhizată. Și acesta este cazul finanțelor statului român, în momentul când guvernul Duca ia succesiunea.

Zadarnic a încercat Mercuri fostul ministru de finanțe — cu prilejul instalării noului titular — să prezinte situația în culori trandafirii, ba încă să se împăuneze cu titlul de făuritor al acestei situații pretinse asanate; noul titular, d. Dinu Brătianu, a ținut să reteze scurt și din capul locului această tentativă de mistificare, arătând că imaginea finanțelor statului, așa cum a fost înfățișată de predecesor, este de un optimism prin nimic verificat. Și când a spus aceasta, noul ministru de finanțe s'a gândit desigur la diferența accentuată, care și anul acesta separă încasările statului de evaluări, anunțând al 6-lea an deficitar în serie al exercițiilor bugetare dela 1928 încoace; s'a mai gândit la cifra restanțelor din exercițiile trecute de circa 15 miliarde, cum și la importantele cheltueli necesitate de punerea în aplicare a legilor de organizare a serviciilor financiare întocmite de fostul ministru Madgearu, cu dublarea administrațiilor și perceptiilor, cu înmulțirea directorilor, inspectorilor și a întregului personal, dar cu rezultate tot atât de dubioase în ce privește sporirea încasărilor și înlăturarea haosului din organizația financiară a statului.

Și ca să arate clar deosebirea sa de concepție în materie de organizare administrativă a ministerului de finanțe, noul ministru de finanțe a pus net și dintru început principiul, ca în situația de azi nu putem ține mai mulți funcționari decât cer necesitățile serviciului.

De aceea, în opoziție cu politica de inflație a serviciilor biurocratice și a personalului, practicată până acum, d. ministru Dinu Brătianu a accentuat necesitatea deparazitării aparatului nostru administrativ și ipso facto, a bugetului.

Și, cum era firesc, tot aci d-sa a pus și problema salarizării.

Sunt împotriva reducerii salariilor — a spus d-sa. Funcționari puțini, dar bine plătiți, pot aduce mai multe servicii statului, când acesta le asigură necesitățile de existență.

Dar cu acest prilej, d. ministru Dinu Brătianu a mai pus în relief și acest adevăr de mare preț: realizarea încasărilor este în funcție de situația economică generală. *„Fără o înviorare economică generală, fără o recunoaștere a creditului, fără trezirea spiritului de încredere, bugetul statului nu se poate realiza".*

Iată în câteva cuvinte cuprinsul unui întreg program economic și financiar: deparazitarea bugetului, care trebue să meargă mână'n mână cu desumflarea aparatului și personalului de stat la strictul cerut de însăși buna funcționare a mașinii statului; înlăturarea legilor și creațiunile adoptate în anii de falsă prosperitate; repunerea inițiativei private în condițiuni de natură să renască impulsul activităților și al transacțiilor, curățind viața economică de obstacolele ridicate în chip artificial în calea ei și degrevând umerii contribuabililor de grelele sarcini care îi apasă azi.

Acestea sunt, în puține cuvinte, orizonturile sub care noul ministru de finanțe cată să deschidă drumul greu al refacerii economice și financiare. Iar experiența sa, contactul său cu realitățile, disciplina sa sufletească și patriotismul său sunt nestrămutate chezășii că munca începută la ministerul de finanțe se află pe făgașul cel bun.

Declarațiile d-lui Maniu la Cluj

Cluj, 15 Noembrie

Azi dimineață, o delegație de 30 tineri din partidul național-țărănesc, s'a prezentat la d. Iuliu Maniu, în palatul Boilă din str. Băii, manifestând pentru d. Maniu.

A luat cuvântul, în numele tineretului, d. prof. *N. BUTA*, prim redactorul ziarului „România Nouă", asigurând pe d. Maniu de dragostea tineretului și dând expresiune dorinței de a-l revedea în viața politică în fruntea partidului național-țărănesc.

D. IULIU MANIU a răspuns apoi tineretului prin următoarea cuvântare:

„Regret că nu pot să dau expresiune sentimentului meu de recunoștință în tonul prin care aș vrea, fiind puțin suferind. Vă mulțumesc din adâncul inimii pentru această manifestație și fiți siguri că prin graiul meu, aveți recunoștința întregii românimi și a generației viitoare. Mă doare mult că această frumoasă manifestație coincide cu demiterea în condițiile cunoscute a iubitului meu prieten Vaida Voevod, care de altfel era de prevăzut.

Știam, că încercarea lui de guvernare nu va reuși. Dovada cea mai evidentă că au fost în funcțiune forțe oculte, este împrejurarea că azi, după opt zile de criză nu se cunosc motivele adevărate ale demiterii d-lui Vaida și că el însuș a fost cel mai surprins că în audiența fatală, a aflat că este un conflict între el și Suveran și că este demis.

Altă dovadă eclatantă că sunt în funcțiune forțe oculte este că deși de trei ani și câteva luni, de când și-a ocupat tronul M. S. Regele este al nouălea guvern și vom avea pentru a treia oară alegeri. Nici o criză n'a fost provocată de parlament, ci de forțe oculte. In România nu este o criză a parlamentarismului, ci pare că ne lovim de o criză a sistemului monarhic. Faptul acesta ar fi o mare nenorocire, și pentru înlăturarea lui, ar trebui să-și dea mâna toți devotații sinceri ai monarhismului. Ori cum ar fi, stăm în fața unui guvern liberal, care are o ideologie și metode politice diametral opuse ideologiei noastre. Cu toate acestea, nu m'a supărat că au fost chemați la guvern ci poate m'aș bucura de singura satisfacție pe care în scurta vreme o vom vedea, că se va dovedi din nou că partidul liberal este slab în opinia publică și că ideologia și metodele sale sunt incapabile de a rezolva problemele grele de astăzi.

Vom duce contra lui cea mai categorică luptă politică.

Dacă va face alegeri libere, va fi sdrobit de puterea partidului nostru și a celorlalte partide de opoziție, iar dacă va face alegeri siluite, va fi înghițit de molohul care a înghițit celelalte opt guverne și încă fără sughiț.

Domnule profesor, cereți ca să vă dau îndrumări. Nu vă voi putea satisface, pentrucă acesta nu este rolul meu, este al conducerii de partid, care desigur își va face datoria.

De când m'am dezis dela președinția partidului, n'am făcut nicio declarație, nici n'am făcut vreun gest care să tulbure opera de guvernare a prietenilor mei. Astăzi, când criza este terminată, mă voi restrânge asemenea la câteva confesiuni de credință, care nu obligă pe nimenea afară de mine.

Când m'am retras dela președinția partidului, am crezut ca și astăzi, că fără o concepție morală severă, care să pătrundă viața particulară, familială și publică, nu poate dăinui un popor și că fără respectarea severă a prescripțiunilor constituționale, libere de orice influențe oculte și iresponsabile, nu este posibilă o viață de stat normală și prosperă pentru o națiune. De aceea, am crezut că trebue imediat înlăturate persoanele indezirabile.

Și astăzi cred la fel, că fără o organizare administrativă modernă, categoric descentralizată, lesnicioasă și eftină, nu este posibilă îngrijirea justă a intereselor administrative ale statului și ale particularilor.

De aceea, îndată după venirea la guvern, am căzut de acord cu d. Mihalache asupra unei reforme administrative care a avut norocul să câștige și simpatia M. S. Regelui. Ce folos dacă eu și d. Mihalache n'am reușit să câștigăm simpatia prefectului poliției și a comandantului jandarmeriei.

Fără o desvoltare și o întărire socială și economică, nu e posibilă perfecționarea statului și o desvoltare culturală a poporului. De aceea, am crezut că trebue să se facă un plan economic și financiar sistematic compus și realizat. Aceasta și pentru motivul că nicio criză financiară n'a putut fi înlăturată fără o acțiune condusă de stat în scopul refacerii economice și ridicării producției naționale.

Indată ce am preluat președinția partidului în anul trecut, am declarat că refacerea economică trebue neapărat făcută. In acest scop trebue să căutăm capital străin, iar dacă nu reușim să-l câștigăm; trebue să refacem economia noastră și viața productivă prin mijloace proprii.

Imediat ce am venit la guvern și am văzut că mijloace financiare din străinătate nu putem primi și dacă am primi ar fi oneroase în condiții, am pregătit un plan economic și financiar îndrumat în special de considerațiunea ridicării producției naționale, și de realizarea unei mari investițiuni, de stat, productive.

Am avut prilejul să prezint Majestății Sale un extras al acestui plan economic și am avut fericirea să constat simpatia Suveranului pentru acest plan economic. Ce folos dacă prefectul poliției și comandantul jandarmeriei au fost mai importanți decât tot planul economic financiar împreună cu d. Mihalache și cu mine.

Am crezut că una dintre cele mai importante atribuțiuni ale suveranității naționale este independența economică și financiară, mai ales când pe această temă se dă marea luptă mondială între națiuni. De aceea am fost contra ratificării acordului cu Geneva, care regret însă că s'a întâmplat. Și dv. ați văzut, cu toții, ce încurcături s'au ivit din realizarea unui contract internațional care nu poate fi pus în aplicare. Am fost și sunt de credință că națiunile trebue să aibă, dacă vreau să trăiască, capabilitatea de a se adapta la noile împrejurări sociale și economice. De aceea, am crezut că trebue dat zbor liber forțelor națiunii, pentru a atinge această adaptare.

Trebue, prin urmare, scoase din arenele vieții publice toate acele greutăți cari împiedică acest zbor. In momentul de față sunt multe plumburi sociale și economice atârnate de aripele națiunii gata de a se ridica la înălțimi majestuoase. Sunt, între altele, sarcinele trecutului și anumite așezăminte economice ca trusturile industriale, care anchilozează întreaga viață productivă. Sarcinile trecutului trebue complet lichidate. Datoriile pe cari debitorii, în mod necontestat, nu le pot plăti trebue în măsura aceasta șterse. Evident că aceasta fiind o operațiune de expropriere a unor creanțe, statul trebue să despăgubească în măsură justă pe cei expropriați. Aceasta ca simț de drept, ca salvarea creditului public și ce e și mai important, pentru a nu distruge râvna de muncă și crutare a particularilor, pe care se bazează întreaga funcțiune economică a societății și este un stimulent al muncii productive. Trebue prin noui așezăminte legale scoasă producția națională și în special gospodăria țărănească de sub exploatarea și teroarea trusturilor industriilor de bază și a celor de primă necesitate.

In planul meu economic, pe care îl voi publica la timp oportun, dacă nu altfel, cu titlu de document istoric, am prevăzut, dacă nu se poate altfel, chiar etatizarea sau socializarea lor. Toate aceste mari reforme, care ating adânc așezarea socială și economică de azi, pretind discuții libere, perfectă libertate de opiniune și de discuție. Aceste reforme în tradiții și interese mari ale diferitelor strate de producție pretind libera măsurare a raporturilor de forțe între aceste straturi sociale.

De aceea, am susținut totdeauna inadmisibilitatea unei stări de asediu, am cerut reforma electorală și cred că este absolut necesară revizuirea constituției. Satisfacerea unor necesități inexorabile sociale și economice se izbește de îngrădirile acestei constituții, făcute în alte împrejurări. Copilul a crescut, hainele sunt prea strâmte.

Să-mi dați voe să ilustrez cu un mic exemplu necesitatea revizuirii acestei constituții. Dacă ea va dăinui, azi, mâine vor fi mai mulți senatori de drept decât cei aleși. De data aceasta, vor intra aproape zece senatori de drept noui, și dacă mai vrea D-zeu o dizolvare, care se va produce în scurtă vreme, cu siguranță e de prevăzut, că cu ocazia viitoarei legislațiuni, vor intra aproape toți parlamentarii minoritari și noi toți din provincii, cari am avut fericirea să intrăm prima dată în parlamentul României Unite și a ne păstra, cu toate vicisitudinile electorale, până azi, mandatele de senator de drept, împreună cu colegii din vechiul regat, aproape 50—60 la număr. Iată o adevărată parodie a reprezentării naționale.

D-voastră, generația tânără, veți avea în primul rând rolul de a examina și pătrunde aceste probleme; pe umerii d-voastre e răspunderea viitorului; dv. veți răspunde de seriozitatea, de altruismul și de înflăcărarea națională cu care veți examina viitorul națiunii sub aceste aspecte. Sunt adânc mișcat văzând pe d-voastre, că indiferent de considerațiuni de oportunitate, țineți la idealurile unei etice superioare, a unei democrații înviorătoare și a unui naționalism curat, adânc respectuos de aspirațiunile unei națiuni isvorite din tradiții mari. Doresc să aveți mulțumirea de a le vedea realizate, ceeace sigur se va întâmpla, dacă nu vă veți da îndărăt dela o luptă hotărîtă ale cărei perspective se desemnează cu multă claritate.

Georgiștii din jud. Iași revin în partidul liberal

Iași, 15 Noembrie

In organizația partidului georgist din Iași, s'au produs mari disensiuni. In unele localități, ca Tg. Frumos, Podul Iloaiei, Holboca, Golăești, Bosia, etc., organizațiile, aproape în unanimitate, având în frunte pe conducătorii respectivi, au cerut reprimirea lor în partidul național-liberal de sub șefia d-lui Duca.

In orașul Iași, deasemeni, numeroși membri ai clubului georgist au revenit în organizația ducistă.

D. Mihalache șef al național-țărăniștilor?

Membrii biuroului de conducere al partidului național-țărănist s'au întrunit din nou Mercuri seară, la locuința d-lui Mihai Popovici, și au luat din nou în discuție chestiunea proclamării unui șef al partidului în locul d-lui Vaida.

Propunându-i-se d-lui Mihalache, șefia, acesta a condiționat acceptarea, de răspunsul d-lui Maniu.

Cum am arătat, biuroul a rugat telegrafic pe d. Iuliu Maniu să vină în Capitală. Dacă d. Maniu nu vrea să se deplaseze, d. Mihalache se va duce peste 2-3 zile la Bădăcin spre a afla răspunsul definitiv al conducătorului real și permanent al partidului național-țărănist.

Noui prefecți

Ministerul de interne a mai făcut următoarele numiri de prefecți: I. Veleanu (Romanați); D. Enciu (Fălciu); Aurel Nistor (Satu-Mare); Victor Curuțiu (Severin); Alecu Popescu (Teleorman); Al. Văleanu (Tighina); Tr. Poruschi (Turda); Simion Ghizdavu (Târnava-Mică); Gh. Rășcanu (Vaslui); I. Ghiață (Ilfov); dr. I. Pincu Băncilă (Bihor) și I. P. Olteanu (Someș).

Instalarea noilor miniștri

La președinția Consiliului

Instalarea s'a făcut Mercuri fără formalități și fără discursuri.

D. I. G. Duca a avut o intrevedere de o oră cu fostul primministru d. Al. Vaida, care a dat în primire succesorului său lucrările la zi.

La ministerul justiției

Mercuri s'a făcut instalarea d-lui Victor Antonescu în fruntea departamentului justiției, al cărui titular a mai fost cândva.

După o scurtă audiență colectivă de serviciu, în care a cunoscut pe directorii și șefii de serviciu ai ministerului, în frunte cu d. Ion N. Dimitriu, directorul general al penitenciarelor și pe șefii ministerului public d-nii procuror general Codin Ștefănescu și prim procuror Al. Procop Dumitrescu, a întâmpinat, la ora 12 jum. precis pe predecesorul d-sale, d. Mihai Popovici, care a ținut să participe la această instalare și să încredințeze urmașului soarta operii la făurirea căreia a lucrat în cursul activității de până acum.

D. Mihai Popovici a adresat, în prim rând, cald cuvânt de mulțumire funcționarilor de tot ramul, al ministerului, pentru munca, priceperea și zelul pus în împlinirea îndatoririlor.

Amintind principalele realizări din timpul ministeriatului d-sale, d. Mihai Popovici a subliniat făurirea legii de organizarea ministerului justiției, perfecționarea organizării institutului medico-legal (cu concursul neprețuit al admirabilului om și reputatului savant, rupt vieții în pline puteri, dr. Mina Minovici), combaterea uzurei prin modificarea legii camătei și micșorarea dobânzii, etc.

„Am făcut, definește d-sa, tot ce ne-a stat în puteri să facem".

„Rămâne încă, desigur, mult de făcut. In special pun la sufletul dv. două primordiale preocupări: *organizarea judecătorească* și *unificarea legislativă a țării*".

Stăruind a lămuri rostul și necesitatea imperioasă, a realizării unificării, d. Mihai Popovici oferă d-lui ministru Victor Antonescu volumele de curând tipărite ale anteproectelor și elogiază munca depusă de Consiliul Legislativ și de comisiile speciale „interpartidale" ce le-au înfăptuit.

După ce mulțumește încă odată funcționarilor ministerului pentru concursul ce i l-au dat și le recomandă, cu stăruință, aceiași devotată strădanie și sub ministeriatul d-lui Antonescu, d. Mihai Popovici face un călduros și impresionant elogiu succesorului d-sale.

DECLARAȚIILE D-LUI VICTOR ANTONESCU, MINISTRUL JUSTIȚIEI

In numele funcționarilor ministerului a vorbit d. ION N. DEMITRIU, directorul general al închisorilor.

Noul ministru al justiției d. Victor Antonescu vizibil mișcat de mărturiile și declarațiile ce s'au făcut, rostește următoarele:

Sunt mândru că pot succede la ministerul justiției d-lui Mihai Popovici.

Voi căuta să mă inspir din opera d-sale, de muncă luminată, rodnică și patriotică.

Și doresc din toată inima ca ceeace d-sa a semănat, pe ogorul justiției și legislației unificatoare de țară, să dea roadele așteptate, dorite.

Amintește prestigiul — cucerit nu numai în România dar și peste hotare — de care se bucura ideea de justiție, dreptul românesc și mai ales magistratura țării dinainte de războiu.

Evocă de asemenea contribuția decizivă ce a dat-o această magistratură română în opera de cucerire spirituală a Dobrogei Noui și dovada desăvârșită ce a făcut-o, ca factor eficace de unificare, prin demnitatea ei augustă, prin onestitatea de care a dat probe și prin caracterul ei nebiruit.

Și încredințând că va face totul pentru promovarea slujitorilor justiției la aceiași înălțime, minunată, ce corespunde de altfel capacității și drepturilor ei, lămurește că lipsurile neînsemnate ce s'au putut sesiza, trebue explicate prin necesitatea implacabilă în care țara a fost pusă la un moment dat, de a face față unor nevoi de cadre, de oameni și de desfășurări uriașe cu aparatul relativ puțin numeros ce posedă.

D-sa își exprimă satisfacția pentru chipul luminos și superior cu care justiția actuală își îndeplinește chemarea și nobila ei sarcină.

Voi stărui cu toată hotărîrea pe drumul înaintașilor mei în tot ce privește propășirea justiției și magistraturii.

In „VESELIA"

de Joi 16 Noembrie:

Opera la teatrul Național.—Cămășile politicianilor. — Mori de foame, ești „bun român". — Cei trei împărați din București.— Singur Iancovescu stăpânește .. publicu . Eterna poveste: debitorii și creditorii. — Ce daruri primește Roosevelt.—După ziua economiei: depunerea guvernului Vaida (la pod).—Femeile (grase, slabe, blonde, brune, șatene, etc.)—Dragoste între un francez și o germană hitleristă. — Crima din str. Roșie (roman polițist).—Boala somnului (piesă într'un act) localizată de Virgiliu Slăvescu. Epigrame de Gest, Roussaud.—Glume, hazuri, mofturi, numeroase desene în culori.

16 pagini 5 lei

Citiți cartea: DOAMNA E GELOASA de C. COSCO

Pentru reclama MAGAZINULUI

NUMAI 7 ZILE EFTINE

CARMEN SYLVA S.A.R. BUCUREŞTI, Str. LIPSCANI No. 80

Preţuri extrem de reduse şi absolut fixe

Flanelet	pentru pijamale mtr.	Lei 20	Toile	Tarare pentru lingerie mtr.	Lei 28	Tweed	Englezesc ptr. Rochi.	Lei 39	Voile	Georgette mătase pură	Lei 110
Chiffon	fără apret 80 cm.	„ 22	Molton	desene alese mtr.	„ 29	Pânză	pentru Cearceafuri	„ 52	Crepe	Mongol mătase pură	„ 115
Pichet	cu desen p. capoate	„ 25	Veloutine	uni ptr. pijamale	„ 29	Zanana	mătase cu desen	„ 60	Stofă	p. Rochi lână pură	„ 115
Gradel	80 cm. I-a cal.	„ 28	Barchet	Imprimat Cal. I.	„ 34	Crepe	de Chine mătase pură	„ 62	Crepe	Saten mătase pură	„ 140
Nanghin	80 cm. I-a cal.	„ 28	Frilosin	francez desene moderne	„ 39	Catifele	uni toate culorile	„ 68	Stofă	Engl. p. Mantouri, 140 cm. lat	„ 195

Depozitari direcţi ai renumitelor Fabrici de Pânzărie BENEDICT SCHROLL'S SöHNE

Mare asortiment de: Stofe, Mătăsuri, Imprimate şi Pânzărie. — Rayon special cu Confecţiuni p. Dame

Profitaţi de această ocasiune de a cumpăra BUN şi EFTIN.

NEVRITA

Inflamaţia nervilor

Ceva nou contra acestei dureroase maladii

Citiţi aceasta şi aplicaţi textual, iar ziua in care veţi face aceasta va fi poate cea mai bună din viaţa Dv. Suferiţi de Reumatism, de Nevrită, de Sciatică, de Artritism, etc.? Poate că aţi suferit ani de zile, aţi cheltuit bani şi aţi incercat multe remedii cu puţin succes sau chiar fără nici un succes. Voiţi să incercaţi fără cheltuială un remediu uşor, care nu este nici drogă, nici medicament, ci o simplă iarbă tropicală, ce se prepară exact ca ceaiul şi cafeaua şi care se bea de două ori pe zi? Acest remediu este plăcut, eficace şi dă o

Uşurare rapidă

Nu riscaţi nici un ban pentru a vă convinge singuri de eficacitatea acestui remediu. Dacă nu aţi reuşit până acum să obţineţi o uşurare, scrieţi pur şi simplu ca să vi se trimită o cantitate de Hervea de incercare şi trimiterea vi se va face gratuit. Dacă simţiţi o ameliorare, veţi putea avea o nouă cantitate cu un preţ moderat. Secretul virtuţii acestei plante este că ea expulzează acidul uric din organism şi previne de asemenea acumularea de noui depozite acide. Multe alte remedii uşurează un moment, dar ele nu reuşesc acest rezultat de cea mai mare importanţă. Scriţi astăzi, pentru o incercare gratuită.

Aveţi aci ocazia reală a unui Adio definitiv la Reumatism.

Scriţi la:

Farmacia NATIONALA L. Coniver, Cal. Victoriei 14, Bucureşti.

Farmacia BRUS-Straja, Cal. Victoriei 73, Bucureşti.

Farmacia „Terenţi", Iaşi.

De vânzare la toate farmaciile şi drogueriile din ţară.

Pret pentru public: pachet mic Lei 70. — Pachet mijlociu Lei 95. — Pachet mare Lei 135. —

Refuzaţi contrafacerile

In interesul consumatorilor Ceaiului HERVEA, rugăm a refuza orice ambalaj care nu poartă

HERVEA

MARCA INREGISTRATA

Singurele care sunt veritabile.

SCAUN ANEVOIOS.

TYP

PURGATIV NEÎNTRECUT

DESFUNDĂ şi CURĂŢĂ

PLĂCUT şi BINE

STOMACUL şi INTESTINELE

ÎN FARMACII ŞI DROGHERII

Pensionari!

Vă puteţi calcula şi verifica singuri pensia Dv. atât pe trecut cât şi pe prezent, cumpărând cartea d-lor avocaţi

ADRIAN I. PANU

şi

GRIGORE D. GRECUL

„SPORURILE de SCUMPETE în materie de pensiuni"

civile, militare şi de războiu din vechiul Regat şi teritoriile alipite.

Cartea cuprinde toate decretele şi jurnalele Cons. de Miniştri dela 1919 până la zi însoţite de note, instrucţiuni, tabele şi exemple de calcule şi se găseşte la librării, chioşcari şi ziarul „Universul", care trimite şi cu ramburs. Preţul 40 lei.

Pentru îngrijirile intime ale femeii

GYRALDOSE

Intr'un memoriu, Doctorul Rajat, şeful Laboratoarelor Ospiciilor Civile, Directorul Biuroului Municipal de Hygienă dela Vichy, Doctor în Ştiinţe, conchidea: „Noi sun„tem deci hotăriţi să zicem „că Gyraldose este un pro„dus bactericid şi antiseptic, „care tonifică mucoasele. Il „recomandăm deci la toate „femeile ca antiseptic şi pre„ventiv, în loc de a se servi „de sublimat, care este tot„deauna vătămător, sau de „acid boric, produs inactiv".

La farmacii şi droguerii.

3600

Prinderea unui periculos spărgător la Galaţi

Galaţi, 15 Noembrie

De multă vreme poliţia judiciară se afla in urmărirea temutului spărgător Natan Goldenberg, originar din Tighina, care îşi organizase o bandă şi dădea lovituri in localitate şi in

Natan Goldenberg

oraşele din sudul Basarabiei. Natan Goldenberg s'a dus să fure la locuinţa d-lui Manuc Harpikin din str. Lascar Catargiu 1 bis şi pe când forţa uşa principală de intrare, a fost surprins de cei din casă. Tovarăşii săi au sărit câteva garduri şi au dispărut, iar Natan Goldenberg s'a ascuns sub o viţă de vie unde a fost prins de poliţie.

Spărgătorul Goldenberg e autorul marelui furt săvârşit la d-na Ortansa Pop din str. Holban şi dela locuinţa d-lui Ianchilevici din str. Holban 2, de unde a furat o casetă ce conţinea 40.000 lei in bancnote ale Băncii Naţionale, bijuterii şi acte de valoare.

In curtea locuinţei d-lui Harpikian s'au găsit unelte de spargere, o pilă in formă de daltă, o cheie patentă, o lampă electrică, un briceag şi câteva sârme.

MARTURISIRILE HOŢULUI

Natan Goldenberg fiind supus cercetărilor a refuzat să'şi denunţe tovarăşii. Poliţia are indicaţiuni că ceilalţi membri ai bandei au dispărut in Basarabia şi s'au dat telegrame pentru prinderea lor.

In sarcina lui Natan Goldenberg şi a bandei lui se pun şi alte furturi.

—xox—

Şcoală de infirmiere la Galaţi

15 Noembrie

In amfiteatrul şcoalelor comerciale superioare s'a deschis şcoala de infirmiere benevole a societăţii „Crucea Roşie" din localitate. Au participat: d-na şi d. general Alimănescu, d-na inginer Constantinescu, preziden ta societăţii, d-na col. Mahafu, d-na col. Zmeu, d-na col. Ionescu, dr. Nicolae Alexandrescu, medic căp. Vasiliu, d-nele profesoare dela şcoalele din localitate şi soţiile ofiţerilor din garnizoană.

Deschiderea cursurilor s'a făcut cu o prelegere ţinută de d. dr. Lazăr. Vor urma alte prelegeri ce vor fi ţinute de d. dr. Alexandrescu, dr. Hart şi alţii. Cursurile se ţin in fiecare Vineri dela 5—7 seara.

Pentru reinoirea de abonamente, d-nii abonaţi din provincie sunt rugaţi să binevoiască a lipi pe cuponul mandatului poştal eticheta cu care primeau ziarul, procedând la fel şi atunci când vor avea de făcut reclamaţie sau schimbare de

Un comerciant, împuşcat de un agent fiscal la Cernăuţi

— Crima pasională a agentului de urmărire Ştefan Grosu. — Femeea lui 2 amanţi. — Declaraţia criminalului —

Cernăuţi, 15 Noembrie

Eri seara, după ora de inchidere a magazinelor, s'a săvârşit o crimă in str. Mărăşeşti, colţ cu str. Iancu Zota. Comerciantul David Hitzig, de 53 ani, do-

Ucigaşul Ştefan Grosu

miciliat in str. Mărăşeşti, Nr. 49, a fost impuşcat de agentul de percepere dela primăria municipiului, Ştefan Grosu, in etate de 39 ani.

CE ISTORISEŞTE SERGENTUL MUSORIUC

Sergentul Musoriuc martor ocular al crimei, istoriseşte următoarele:

Cam la 100 m. depărtare de postul său a observat certându-se două persoane. Una din ele a scos un revolver şi a tras asupra celeilalte 5 focuri.

Cel atacat a rămas mort pe loc.

După comiterea crimei, Ştefan Grosu şi-a descărcat un foc în tâmpla dreaptă. Rănit uşor a putut fi condus la comisariatul circ. I din palatul chesturii de poliţie.

CONSTATARILE AUTORITAŢILOR

La câteva minute după săvârşirea crimei au sosit la faţa locului: d. procuror de serviciu dr. Cuparencu, jud. de instrucţie dr. Tarnavschi, dr. Lazăr Dranca, prim medic legist al tribunalului, Gogu Teodorescu, şeful circ. de poliţie, comisarii Paraschivescu şi Bendela, precum şi mai mulţi agenţi şi gardieni publici.

D. doctor Lazăr Dranca a constatat că moartea comerciantului David Hitzig a fost provocată de un glonte, care i-a intrat şi i-a rămas in cap. Celelalte 4 gloanţe au greşit ţinta şi au intrat in peretele magazinului de fructe Flora.

După ascultarea martorilor, d. procuror Cuparencu a dispus transportarea cadavrului la morga spitalului.

DEPOZITIILE RESTAURATORULUI WAGNER

O mărturisire extrem de importantă pentru instrucţia crimei este cea făcută de restauratorul Wagner, unde Ştefan Grosu a petrecut dela ora 18 până la ora 20, consumând vin şi bere şi manifestând in tot timpul o excesivă nervozitate.

La un moment dat, inainte de ora 20, a intrat in localul restauratorului Wagner o servitoare, care i-a şoptit lui Grosu câteva cuvinte la ureche. Grosu s'a ridicat infuriat dela masă, a ieşit în stradă şi s'a repezit asupra lui Hitzig, exclamând: „Acesta este duşmanul meu de moarte", — după cum afirmă un birjar, ce trecea in acel moment prin faţa locului crimei.

Puţin mai târziu Grosu a descărcat revolverul asupra lui Hitzig, care a rămas mort pe loc.

AMANTA CRIMINALULUI ŞI A VICTIMEI

Organele anchetatoare au procedat imediat la stabilirea identităţii acestei servitoare, dispărute chiar in momentul crimei, şi au constatat că se numeşte Paraschiva Ielenciuc, cu serviciul la o familie din str. Principele Nicolae Nr. 9.

Condusă de agenţii poliţiei la chestură, Paraschiva Ielenciuc a declarat că a avut o întâlnire cu Ştefan Grosu la restaurantul Wagner, că mergând spre restaurant s'a întâlnit în drum cu David Hitzig, că acesta a însoţit-o până la uşa restaurantului, că pe drum Hitzig i-a reproşat că vizitează cârciumi străine, când ar putea foarte bine să vină în cârciumă la dânsul, că intrând in restaurant i-a spus lui Grosu că Hitzig se află afară şi că acesta fără să spună vre-un cuvânt s'a repezit in stradă, unde a comis crima şi că ea nu cunoaşte motivele crimei.

Mărturisirile Paraschivei Ielenciuc par să corespundă adevărului. Organele judiciare au lui Ştefan Grosu şi că in acelaş stabilit insă că Paraschiva Ielenciuc era amanta criminalutimp intreţinea relaţiuni cu David Hitzig.

IN LEGITIMA APARARE?

Ştefan Grosu, sângerând destul de puternic din rana dela cap, a fost totuşi condus la poliţie spre a i se lua o declaraţie.

Criminalul susţine că, auzind dela Paraschiva Ielenkiuc că Hitzig se află în stradă, a ieşit din restaurant ca să'l facă atent că in 2—3 zile are să plătească la primărie suma de 9000 lei, reprezentând diferitele restanţe pentru dările comunale şi că dacă nu va plăti va fi silit să-i pune sechestru pe mobila din casă.

Comerciantul Hitzig furios ar fi scos un revolver din buzunar, descărcând asupra lui Grosu un foc, care l-a lovit in tâmpla dreaptă. Văzând primejdia Grosu s'ar fi repezit asupra lui Hitzig, smulgându-i din mână revolverul, cu care a tras cele cinci focuri asupra atentatorului.

Criminalul susţine că ar fi fost in legitimă apărare.

Aceste declaraţiuni sunt insă răsturnate de constatările medicilor legişti şi ale organelor judiciare de anchetă, cari au stabilit că impuşcătura dela cap Grosu şi-a provocat-o singur.

MOTIVUL CRIMEI, GELOZIA

Interogat fără intrerupere toată noaptea şi in tot cursul zilei de astăzi, şi pus in faţa faptelor, cât şi a mărturisirilor diverşilor martori oculari, criminalul Ştefan Grosu a mărturisit crima abea astăzi la ora 16, declarând că a comis'o din gelozie.

A trăit 5 ani in raporturi intime cu Paraschiva Ielenciuc, fără să ştie că ea era şi amanta comerciantului David Hitzig. Abea in ultimul timp a aflat de raportul amantei sale cu Hitzig.

Informat că Hitzig i-a urmărit iubita, interzicându-i să mai aibe raporturi cu dânsul, Grosu s'a infuriat şi l'a împuşcat pe rivalul său.

In ce priveşte incercarea de sinucidere nu-şi aduce aminte. Se poate ca rana să provină dintr'un glonte ricoşat din cele trase asupra lui Hitzig. Revolverul l-a cumpărat cu săptămâni mai inainte şi chiar intenţiona să-şi scoată un permis de armă dela chestura poliţiei.

Aceste declaraţii corespund in totul concluziilor organelor judiciare anchetatoare, cari se străduiesc acum să stabilească dacă crima a fost premeditată.

Cercetările continuă in această direcţie, criminalul aflându-se momentan incă in arestul preventiv al poliţiei.

—xox—

Garanţiile pentru vardii in portul Constanţa

Constanţa, 15.

In toate porturile din străinătate şi chiar in unele porturi româneşti, vardiile la vapoare se fac de marinarii aflaţi la uscat, adică de şomeri.

Numai in portul Constanţa acest serviciu este incredinţat câtorva străini de mare. D. căpitan al portului Constanţa a cerut marinarilor şomeri o sumă ca garanţie pentru a le acorda aceste vardii.

Procedeul este nedrept, in primul rând pentrucă toţi marinarii şomeri propuşi pentru vardii sunt membrii ai sindicatului „Marea" care răspunde pentru ei, şi face o severă selecţionare a celor pe cari-i trimite la aceste servicii.

In nici un port nu se cer garanţii.

—xox—

Apelurile comuniştilor din Chilia-Nouă au fost respinse

Galaţi, 15 Noembrie

Inaintea Curţii de apel, s. II a venit apelurile membrilor nucleului comunist din Chilia Nouă, condamnaţi de tribunalul Ismail la următoarele pedepse: 2 ani inchisoare lui Smil Rafuel Braunstein, Efim Silvenco şi câte un an inchisoare lui Dumitru Suloviev şi Petre Dionisef. Gheţl M. Leibovici a fost condamnat la 6 luni inchisoare.

Curtea a respins in parte apelurile comuniştilor, socotindu-le numai preventia şi totodată a respins şi apelul parchetului tribunalului Ismail, care a cerut majorarea pedepsei.

MATA ŞOARECI NU MAI PRINDE, — versuri, de N. Gherculescu.

JANO CEL CURAGIOS, — schiţă.

Modificarea tarifelor pentru transportul cerealelor şi derivatelor

— In traficul intern şi extern —

Direcţia generală c. f. r. a dispus, ca dela 1 Ianuarie 1934 să se facă următoarele modificări in tariful pentru taxarea cerealelor:

Fasolea nu se va mai taxa după tariful general 27 a, ci după tariful 25 D la intern; iar la export taxarea se va face după tariful special 25 D, in loc de tariful XI.

Grâul se va taxa in traficul intern, după tariful 25 A, in loc de tariful general 26 A. La export rămân actualele taxări.

Măzărichea se va taxa, la intern, după tariful 25 A, in loc de tariful general 25 D; iar la export după tariful ordinar XI, in loc de 25 D.

Ovăzul se va taxa după tariful 25 D, in loc de tariful general 27 A la intern, iar la export tariful ordinar XI a fost inlocuit cu tariful 25 D.

Rapiţa sălbatecă şi rapiţa de primăvară (muştarul alb sau negru) se şterg din nomenclatură, iar in locul lor se stabileşte o nouă poziţie, denumită „rapiţă", care se va taxa după tariful general 25 a, la intern şi după tariful 25 C, la export.

Secara se va taxa după tariful 25 D, in loc de 25 A, la intern şi după tariful 25 C la export.

Seminţele de floarea soarelui se vor taxa după tariful 27 A, in loc de 25 A la intern şi după tariful ordinar XI, in loc de 25 C, la export.

Seminţele de in se vor taxa după tariful 26 A, in loc de ordinar 8, la intern şi după tariful 27 A, in loc de 25 A, la export.

Seminţele de muştar alb sau negru se vor taxa după tariful 25 A, in loc de general 26 A, la intern, iar la export după tariful 25 C, in loc de 27 A.

*

Tot dela 1 Ianuarie 1934 şi până la 30 Aprilie 1934 s'a mai decis să se taxeze, după cum urmează, articolele de mai jos:

Bobul, tariful intern 26 A şi export 27 A.

Borceagul, tariful intern 25 A şi export 25 C.

Ciocălăii de porumb, tariful intern 25 D, de export 25 D.

Dughia, tariful intern 25 D, de export 25 D.

Făina de porumb, tariful intern 27 A, de export XI.

Făina de grâu, tariful intern 26 A, de export 27 A.

Făina de secară, tariful intern 25 A, de export 25 C.

Hrişca, tariful intern 25 A, de export 25 C.

Irimicul, tarif intern 25 D, de export 25 D.

Lintea, tariful intern 26 A, de export 26.

Mazărea, tariful intern 27 A, de export XI.

Meiul, tariful intern 25 D, de export 25 D.

Năutul crud, tariful intern VIII, de export 25 A.

Neghina, ambele tarife 25 D.

Orzul, tariful intern 25 D, de export 330/331.

Orzul cojit, tariful intern 25 A, de export 25 C.

Porumbul, tariful intern 25 D, de export 330/331.

Sâmburii de ricin, tariful inter 25 A, de export 25 C.

Secara, ambele tarife 25 D.

Tărâţa, idem.

Seminţele de cânepă, tariful intern 26 A, de export 27 A.

Seminţele de dovleac, tariful intern VIII, de export 25 A.

Seminţele de iarbă de Sudan, tariful intern VIII, de export 25 A.

Seminţele de lucernă analizate, idem.

Seminţele de mac, idem.

Seminţele de sorg (de mălai sau măturică), tariful intern 27 A, de export XI.

Seminţele de trifoi brut, tariful intern VIII, de export 25 A.

Seminţele de trifoi analizat, idem.

Trei copii incearcă să provoace deraierea unui tren

Cernăuţi, 15 Noembrie

Băeţii Aurel Donisam, Nicolai Postulache şi Const. Breabăn, toţi de 13 ani din Rădăuţi, au incercat să provoace deraierea trenului Nr. 5148 de pe linia Rădăuţi-Dorneşti, punând un vagonet de serviciu pe linie spre a se ciocni cu trenul. Intr'adevăr, ciocnirea a fost destul de puternică, vagonetul sfărâmat, iar maşina s'a ales cu serioase avarii.

Copiii arestaţi au declarat că voiau să vadă o deraiere de tren.

Indoita crimă dela Silistra

— Criminalul a fost prins. — Starea victimelor —

Silistra, 16 Noembrie

Miercuri dimineaţa, pela ora 4, invăţătorii Ilie Spulber, directorul şcoalei primare din comuna Popina şi C. Paraschivescu, directorul şcoalei din comuna Aidemir, amândoi foşti subrevizori şcolari de control in ultima guvernare liberală, au intrat in cafeneaua „Dobrogea" de sub hotelul cu acelaş nume, din calea Turtucaia.

Acolo era şi colonistul C. Pană, din centrul Hasan Facă, fost notar in comuna Uzulchioiu. Pană deşi era un bun gospodar, colonist harnic şi un corect funcţionar, a fost indepărtat fără motive din serviciu, fără să se ţină seamă că a fost numit in 1913, indată după anexarea Dobrogei de Sud. Mai mult, Pană a fost chiar prigonit sub guvernările naţional-ţărăniste. Din această cauză, in ultimul timp el era intr'o continuă stare nervoasă.

Ce discuţie va fi fost intre cei doi invăţători, dintre cari unul este liberal—Spulber—şi celalt georgist şi fostul notar Pană, tot liberal, nu se ştie.

CRIMA

La un moment dat, Pană a scos revolverul, un browning calib. 6.35, pe care-l poartă de obicei in buzunarul vestei de jos din partea dreaptă, şi a descărcat trei focuri. Două au lovit in plin pe Spulber şi unul pe Paraschivescu.

STAREA VICTIMELOR

Spulber, căsătorit şi cu patru copii, grav rănit, a fost transportat imediat cu o maşină la Bucureşti, insoţit de avocatul Eşua Eschenasy. El a fost internat in spitalul Filantropia. Starea lui este extrem de gravă. Azi d. a. se va incerca extragerea gloanţelor.

Paraschivescu a fost mai uşor rănit. I s'a extras glonţul de medicii locali. Starea lui nu este gravă.

ARESTAREA CRIMINALULUI

După săvârşirea crimei, Pană a incercat să se ascundă.

D. procuror Niţu Pascu a dispus arestarea lui şi in cursul zilei a fost prins. I s'a lansat mandat de arestare, care va fi confirmat de tribunal azi.

FATALITATE?

La inceputul lunii Decembrie 1928, in primele săptămâni de opoziţie a liberalilor. Pană a mai avut o discuţie aprinsă cu Spulber, in bufetul clubului liberal, pe atunci in str. G-ral Culcer 14.

Şi atunci Pană a scos revolverul şi a incercat să tragă in Spulber, dar s'au impăcat.

Pană este originar din judeţul Buzău, iar Spulber şi Paraschivescu sunt din Ialomiţa.

DRAGOTESCU

Incăerare între naţional-ţărăniştii la Tg.-Frumos

T.-Frumos, 15 Noembrie

Odată cu căderea regimului naţional-ţărănesc, edilii cari mai conduc astăzi oraşul au intreprins o adevărată goană după vânarea fondurilor ce aparţin primăriei pentru a putea fi impărţite intre partizanii trecutului regim, insă modul cum s'a făcut distribuirea acestor fonduri a provocat nemulţumiri printre unii partizani cari s'au scandalizat şi incăerat in casa d-lui N. Râpeanu, primar, pentru că nu li s'a dat parte dreaptă din banii rămaşi.

In timpul incăerării s'au spart câteva geamuri şi o parte din mobilierul casei d-lui primar Râpeanu. La ţipetele copiilor din casă s'a strâns multă lume care a asistat la această scenă degradantă care a indignat pe cetăţeni.

Poliţia a deschis o anchetă.

Accidente de cale ferată

La gararea trenului 1436 pe linia a IV-a a staţiei Titu au deraiat două vagoane incărcate cu păcură.

Ambele vagoane s'au răsturnat pe linie, iar conţinutul lor s'a scurs.

Nu se cunosc cauzele deraierii. Accidente de persoane n'au fost. Circulaţia nu a fost inchisă.

*

La eşirea din staţia Pucioasa spre Fieni au deraiat dela un tren de marfă locomotiva şi două vagoane de marfă.

Linia a fost inchisă câteva ore.

Până la noui dispoziţii circulaţia se va face la pas, la punctul accidentat.

*

La gararea pe linia a doua a staţiei Palas, a fost acostat eri de o locomotivă izolată, trenul petrolifer 9835.

Din această cauză a deraiat vagonul de semnal.

Accidente de persoane n'au fost.

Linia a fost inchisă mai multe ore.

Pentru o mai bună administraţie a justiţiei

— Declaraţiile d-lui Victor Antonescu, ministrul justiţiei —

Noul ministru al justiţiei, d. Victor Antonescu, a făcut eri reprezentanţilor presei câteva declaraţiuni asupra preocupărilor şi programului de infăptuiri cu care vine in fruntea acestui departament.

In esenţă d-sa a declarat următoarele:

Mai multă ordine in administraţia justiţiei.

Voi cere inspectorilor judecătoreşti să cerceteze motivele de amânarea proceselor spre a curma durata indefinită a judecăţilor, ce constitue in materie civilă o stânjenire in distribuirea justiţiei, iar in materie penală o abdicare de la datoria de a apăra societatea contra delicvenţilor de toate categoriile.

Voi cere procurorilor generali şi primilor procurori o acţiune mai energică contra mişcărilor anarhice cari s'au accentuat agravându-se in ultimul timp.

Voi căuta prin ajutorul consiliului superior al magistraturii să fac cât mai rare abaterile dela datorie cari s'au semnalat la unele tribunale.

In curentul de deprimare generală determinat de motive, unele de ordin moral, altele de ordin material, ce au săpat adânc increderea pretutindeni, o magistratură al cărui prestigiu impune respect tuturor, este incă una din pârghiile cele mai solide de rezistenţă ce ne-au rămas.

In amărăciunea zilelor de azi sentimentul de deplină incredere ce ţara are cu drept cuvânt in magistratura ei nu trebue sdruncinat.

Voi cere deci tuturor inalţilor magistraţi o supraveghere de aproape a indatoririlor ce incumbă corpului judecătoresc.

Mă voi devota cu toată puterea mea de muncă in slujba marei probleme a unificărei legislative.

Zece ani de luptă culturală

-Aniversarea soc. „Tinerimea Română" din Tg.-Mureş-

Se implinesc in toamna aceasta 10 ani de când s'a infiinţat in oraşul TârgulMureş, societatea *Tinerimii Române*" de către un grup de intelectuali plini de pricepere şi insufleţire românească.

An cu an, această societate a organizat cicluri de conferinţe şi manifestări culturale care au impus-o in respectul intregei intelectualităţi locale şi i-a creiat largi şi meritate simpatii in toate cercurile româneşti.

Ea a constituit o tribună autoritară pusă in slujba ideii superioare de cultură şi viaţă românească, tribună pe care au onorat-o conferenţiari distinşi şi personalităţi de seamă ale culturii româneşti.

Cu prilejul implinirii a 10 ani de existenţă şi folositoare activitate, societatea *Tinerimea Română* s'a adresat in deosebi reprezentanţilor scrisului românesc a căror activitate in domeniul ideologiei naţionale constitue un indrumar al opiniei noastre publice.

Intre aceştia, va vorbi Sâmbătă 18 Noembrie, la ora 6 la Palatul Cultural despre *Tradiţiunile Spirituale ale Ardealului*, d. G. *Lungulescu*, conferenţiarul Casei Şcoalelor şi redactorul cultural al ziarului „Universul".

D. G. Lungulescu este nu numai un luptător naţionalist, cunoscut in Ardeal, in deosebi prin rolul pe care l-a avut şi-l are in organizarea acţiunii antirevizioniste, dar este un conferenţiar mult apreciat pentru intinsele sale cunoştinţe asupra trecutului şi vieţii ardelene şi ca un animator de masse, conferinţa d-sale fiind astfel aşteptată cu mult interes.

Incercări de a reinvia regionalismul ardelenesc

— Declaraţiile d-lui prof. univ. Valer Moldovan. — Un comunicat al soc. „Acţiunea Patriotică" —

Cluj, 15 Noembrie

Acum câteva zile d. prof. univ. Valer Moldovan, a propus intr'un interview un „front politic comun al Ardealului". Motivele acestei orientări ciudate ar fi „nedreptăţirea" Ardealului de către partidele politice, inclusiv partidul „naţional-ţărănesc". D. prof. Moldovan a socotit prin urmare util, ca să intre in acţiune, „pentru salvarea Ardealului", printr'un front politic unic ardelenesc.

Declaraţiile acestea au stârnit multă vâlvă, după cum era de aşteptat, nu insă din pricina originalităţii concepţiei, sau a măreţiei ei, ci dimpotrivă pentru motivul că proectul d-lui Valer Moldovan este considerat ca fiind lipsit de simţul realităţilor politice şi periculos pentru interesele româneşti.

Ce urmărea insă d. Valer Moldovan prin declaraţiile sale? Se ştie, că in fricţiunea din sânul partidului naţional-ţărănesc, d-sa se găseşte pe flancul d-lui Iuliu Maniu. Declaraţiile d-sale pot fi socotite oarecum ca aparţinând grupării maniiste, chiar dacă alocuri in aparenţă ar incerca să păstreze o independenţă faţă de partide.

Este vorba iarăşi despre „nedreptăţirea Ardealului" şi despre aceea unire a forţelor politice ardeleneşti, pentru care au militat numeroşi bărbaţi politici naţional-ţărăniştii in momentele de cumpănă ale acestui partid.

Numai că nimic nu justifică aceste declaraţii ale d-lui Valer Moldovan, care printr'o concepţie politică cu totul greşită crede că vechiul regionalism ardelenesc, ar mai putea fi reinviat, şi că el ar putea să aducă vre-un folos acestei ţări.

In adevăr, d. prof. Moldovan, care a fost ridicat la demnităţi, in România Mare, nu avea dreptul de a vorbi despre „nedreptăţirea ardelenilor". Căci fără indoială, sunt ardeleni nedreptăţiţi, dar nu d-sa este cel chemat a vorbi pentru ei. Au fost spre pildă români ardeleni cari au muncit o viaţă intreagă pentru unire, oameni ale căror merite vor trece in istorie, şi au murit in mizerie. Mai trăesc alţi fii tot atât de buni ai Ardealului, cari se luptă cu sărăcia cea mai neagră, pentrucă „ţara recunoscătoare" nu le-a asigurat un trai omenesc, pe care il meritau cu prisosinţă. Ei bine, aceştia ar avea dreptul să se declare nemulţumiţi, să se revolte şi să pretindă o orânduire mai dreaptă.

Totuşi tocmai ei tac, şi cu satisfacţia in sufletele lor mari, de a fi putut să-şi servească ţara in momente grele, nu o terfelesc cu noroi, pentrucă nu o iubesc interesat.

Dacă ar fi să ne intrebăm dacă d. prof. Valer Moldovan are vre-un motiv de a fi nemulţumit, impreună cu toţi aceea, cari azi sunt cunoscuţi sub numirea de „maniişti" ar trebui să constatăm, că fiecare dintre ei a ocupat cele mai inalte demnităţi in România de după războiu, şi vechiul regat nu a refuzat nimic acelora, cari astăzi se retranşează in „patria lor mai ingustă: Ardealul". Atuncia dece aceasta supărare pe vechiul regat?

Momentul supărării a fost şi el foarte rău ales, căci după guvernarea de aproape cinci ani a partidului naţional-ţărănesc, este cel puţin ciudat de a se vorbi despre „nedreptăţirea Ardealului" şi despre „necesitatea de a salva Ardealul".

Să presupunem insă prin absurd, că incriminările d-lui Valer Moldovan faţă de ţara lui mai largă, România, ar fi oarecum justificate. Era ingăduit oare, ca chiar in acest caz să se incerce reinvierea stafiilor regionalismului, impotriva cărora s'a ridicat pe vremuri o ţară intreagă?

Sau reinvierea regionalismului este incă una din armele vastului arsenal politic al partidului trecut in opoziţie, şi in special al grupării d-lui Maniu? Dacă ar fi aşa, răspunsul nostru ar fi cu siguranţă mai puţin potolit.

Comunicatul dat de societatea „Acţiunea Patriotică" din Cluj, dovedeşte cât de greşite sunt opiniile d-lui Moldovanu. In acest comunicat se spune:

„Acţiunea Patriotică" din Cluj, asociaţie infiinţată pentru cultivarea sentimentului de solidaritate naţională şi crearea unei adânci şi luminate conştiinţe cetăţeneşti, asociaţie compusă din membri provenind din toate regiunile patriei noastre, şi infăţişând toate clasele sociale, a luat cunoştinţă cu adâncă ingrijorare de declaraţiile d-lui Valer Moldovan.

„Declaraţiile acestea sunt capabile de a duce la o nouă sfâşiere a românilor in momentele grele, prin cari trece ţara in interior, şi in situaţia externă actuală, atât de inegurată.

Acţiunea Patriotică, potrivit programului său apelează la oameni de inimă, să meargă mână in mână, spre mărirea nu numai a patriei lor inguste (Ardealul, Moldova, etc.), ci a ţării noastre a tuturora: România"

Prin urmare opinia publică românească cere o muncă pentru patria cea mare România, iar nu un sectarism politic pus in serviciul *„patriei mai inguste: Ardealul"*, expresiune tradusă din limba şi spiritul maghiar („szűkeble kőrii hazánk"), o plantă de origină mongolică, pe care nu inţelegem dece vrea d. Moldovan să o transplanteze la noi, unde ea nu are ce căuta!

Aurel Gociman

—oo x x X O X x x o—

Patronul liceului „Matei Basarab"

Liceul „Matei Basarab" din Capitală, şi-a sărbătorit eri dimineaţă, patronul.

S'a oficiat un serviciu religios după care d. *D. Constantinescu*, directorul liceului, a ţinut o cuvântare occazională şi a mulţumit d-lui ministru C. Angelescu, care a arătat acestui liceu o deosebită dragoste.

A urmat apoi un program artistic executat de elevii şcoalei.

La ora unu a fost un banchet, la şcoala de menaj „Elina Matei Basarab", la care au luat parte, reprezentanţi ai ministerului instrucţiunii, d-nii C. Kiriţescu şi Alesseanu.

Preţul abonamentului la ziarul UNIVERSUL este:

Lei 750 pe un an
„ 380 pe 6 luni
„ 200 pe 3 luni
„ 80 pe 1 lună

TELEGRAME din STRAINATATE

Negocieri politice între Polonia și Germania

Berlin, 15 (Rador). — Cancelarul Hitler a primit, azi, în prezența ministrului afacerilor străine, pe noul ministru al Poloniei la Berlin.

Discutându-se relațiunile germano-polone, s'a constatat că cele două guverne sunt de acord în intenția de a căuta prin negocieri directe soluțiunea problemelor, cari interesează țările respective și de a renunța, în raporturile lor reciproce, la orice întrebuințare a violenței, lucrând astfel pentru consolidarea păcii în Europa.

Germania se înarmează

— Raportul comisiei militare de control în Germania —

Bruxelles, 15 (Rador). — „La Nation Belge" publică astăzi ultimul capitol al raportului, întocmit de comisia militară de control în Germania.

Se știe că senatorul Dordolot anunțase în comisia parlamentară pentru afaceri străine publicarea acestui text.

Sub titlul: „Rezumat și concluzii ale raportului, cuprinzând toate constatările și rezervele", se semnalează, între altele, că verificările n'au putut fi făcute de comisie decât asupra stocurilor de arme pe care guvernul german le-a arătat, din care cauză garanția că aceste constatări nu sunt eronate este foarte relativă.

Raportul spune că în Germania există încă mari cantități dearme și materiale de război ascunse.

Creditele budgetare pentru armată sporesc din an în an; în dispretul tuturor protestelor comisiunii și a avertismentelor înaintate de guvernele aliate, sumele afectate pentru înarmare ating cifre ce nu pot fi justificate prin cheltuelile normale.

Sporirea bugetului armatei este disproporționat față de necesitățile de întreținere a Reichswehrului.

Prin neexecutarea tratatului, în ceeace privește clauzele relative la efective și stat major, Germania întreține un vast sistem de auto-apărare, forțe polițienești și „bande înarmate" cu caracter militar, ale căror arme n'au fost niciodată livrate sub controlul comisiunii.

Comisiunea recunoaște deasemenea că n'a putut verifica integralitatea execuției clauzelor relative la arme, muniții, materie și uzine de război, adăugând că vechile întreprinderi care construiau arme, au fost puse din nou în stare de a fabrica cu toate că tratatele interzic formal aceasta. Comisia a trebuit să tolereze mentinerea unor întreprinderi de asemenea natură.

În încheiere, raportul conchide la imposibilitatea de a se declara îndeplinite, în spiritul lor clauzele tratatului dela Versailles.

DATORIA ANGLIEI

Londra, 15 (tel. part.). — Comentând desbaterile asupra dezarmării din Camera franceză, „Times" socotește că înarmările clandestine ale Germaniei au ajuns la un punct la care pot fi socotite primejdioase. Îi revine Marei-Britanii datoria de a lua inițiativa unei măsuri pentru purificarea atmosferei.

Legăturile Franței cu Mica Înțelegere și Polonia

— Precizările d-lui Paul Boncour —

Paris, 15 (Rador). — În discursul ținut eri la Cameră, d. Paul Boncour a răspuns îndoelilor sau imputărilor formulate de unii interpelatori asupra alianțelor Franței. D. Boncour a declarat textual:

„A putut fi teamă în unele cercuri că voința noastră hotărîtă de colaborare cu Italia ar putea să slăbească legăturile noastre cu Mica Înțelegere și cu Polonia. Țin să stărui asupra acestei chestiuni, nu numai fiindcă aceste imputări mi-au fost cu deosebire sensibile, dar pentru că răspunsul este un element esențial al demonstrației, pe care o fac înaintea Camerei, pentrucă țara să judece întinderea și trăinicia prieteniilor și concursurilor de care ne bucurăm și să știe că poate privi viitorul apropiat și îndepărtat, cu vigilență, desigur, dar și cu încredere.

„Să rupem sau măcar să slăbim acordurile noastre cu Mica Înțelegere și Polonia? Prea multe legături ne unesc. Legături de război și legături de pace, de învieri născute din victoria noastră, din pozițiunile comune totdeauna unanim adoptate la Geneva de delegațiile noastre. Ne unește solidaritatea financiară, făcută din ajutoarele inseși pe cari le-am adus acestor țări și cari, chiar numai din punctul de vedere al realităților economice, ne leagă de desvoltarea lor, de prosperitatea lor și deci de independența lor.

„Da, prea multe legături ne unesc pentru ca vreun om de stat francez să se fi putut gândi vreodată să răstoarne această directivă, devenită tradițională, a politicei noastre externe dela război încoace".

Recunoașterea Sovietelor întâmpină opoziție în America

Washington, 15 (Rador). — Corespondentul agenției „Havas" telegrafiază:

Opoziția împotriva recunoașterei Sovietelor de către Statele Unite pare să câștige tot mai mult teren.

Se anunță deschiderea unei campanii prin care să se convingă opinia publică de necesitatea de a nu se ratifica în Senat recunoașterea Uniunii sovietice.

CHESTIA RELIGIOASA IN RUSIA

Paris, 15 (Rador). — *Corespondentul agenției „Havas" din Moscova, crede a ști că în cercurile oficiale sovietice se afirmă, că în discuțiile sovieto-americane nu va putea întârzia luarea în considerație a chestiunei religioase.*

Străinii stabiliți în Rusia se bucură de libertatea cultului. În momentul de față, mii de biserici se află încă deschise și ele sunt frecventate de numeroși credincioși. Partidul comunist a părăsit aplicarea principiilor anti-religioase. Totuși, o reglementare în această chestiune nu mai poate întârzia.

CONDIȚIILE D-LUI ROOSEVELT

Washington, 15 (Radio-Central I. N. S.). — **Litvinov a fost primit azi din nou de președintele Roosevelt.**

S'au continuat discuțiile asupra recunoașterii Sovietelor de către Statele-Unite.

Litvinov a primit dela Moscova instrucțiuni speciale asupra cererii președintelui Roosevelt, ca toate litigiile dintre cele două state să fie rezolvate, înainte de a se declara recunoașterea Sovietelor.

Din cercurile industriale se află că printre litigiile de rezolvat cea mai principală este problema datoriilor Rusiei țariste.

CAUZELE TERGIVERSARII D-LUI ROOSEVELT

Washington, 15 (tel. part.). — *Cu toată opoziția pe care încearcă s'o facă unele cercuri tratativelor pentru recunoașterea Rusiei, publicul arată indiferență acestei chestiuni, pasionat de gravele probleme interne.*

Conversațiile între d. Litvinov și d. Roosevelt durează mai mult decât s'ar fi crezut pentru motivul că America nu vrea să se angajeze prea mult față de Rusia, și în special se ferește să indispună Japonia printr'o prietenie ostentativă pe care ar arăta-o Rusiei. Se afirmă deci că singurul acord încheiat deocamdată este acela prin care Sovietele își iau angajamentul de a se abține dela orice propagandă în Statele-Unite.

Presa franceză despre noul guvern român

Paris, 15 (Rador). — „Le Journal", sub semnătura d-lui Saint Brice, comentează în felul următor formarea noului guvern Duca:

Criza română se termină prin reintrarea în scenă a partidului liberal, care, sub direcția inteligentă și fermă a d-lui Duca, este moștenitorul marelor tradiții ale Brătienilor.

Franța are toate motivele să se felicite de această soluție. Mai întâi, ea este sfârșitul unei situații politice confuze, de care partidul național-țărănesc a fost cel dintâi care a suferit. Absența unei contra-pondere a unei opoziții gata să ia puterea, falsifica sistemul parlamentar, favorizând slăbiciunile guvernanților

De două ori dela 1928, partidul național-țărănesc și-a compromis autoritatea prin proprile sale disensiuni. Poate nu ar fi fost astfel, dacă ar fi avut stimulentul unei solide organizații adverse.

Trebuia să vină ziua în care Regele să-și amintească că partidul liberal, care grupase forțele elitei, a creat marea Românie.

In ceasurile grele ale crizei economice și financiare, devotamentul d-lui Duca nu putea decât să răspundă la apelul Regelui.

Este momentul, pentru francezi, ca să-și amintească cum că partidul liberal este acela care a smuls România de sub influența germană și a făcut-o să intre în război alături de aliați și că noul său șef este unul dintre prietenii cei mai siguri ai țării noastre.

O ultimă cauză de satisfacție, care nu este cea mai mică, este menținerea la ministerul afacerilor străine, a d-lui Titulescu. Această menținere se impunea, căci d. Titulescu, care este în afară de partide, a avut succese cu atât mai meritorii, cu cât ele nu au fost facilitate de complicațiile situației interne. Niciodată vederea sa clară, realismul său prudent și forța sa de caracter nu au fost mai necesare ca în momentul în care Mica Înțelegere, care are în d. Titulescu pe unul din animatorii ei, se găsește expusă la deslănțuirea poftelor de revizuire. Niciodată, deasemenea, prezența în România a unui guvern tare nu a fost mai utilă Franței.

In „Petit Parisien", d. Aibert Jullien, sub titlul: „D. Duca a deslegat criza de guvern din România", scrie între altele:

Numele membrilor guvernului se va vedea mai departe. Deși unele din ele sunt abia cunoscute în Franța, noul guvern în ansamblul său nu poate să fie decât favorabil primit la noi. Trei din principalii săi reprezentanți: președintele consiliului, ministrul afacerilor străine și acela al justiției, nu sunt oare socotiți printre cei mai buni și cei mai sinceri prieteni ai țării noastre? Am avut prea adesea prilejul să prezentăm cititorilor noștri pe d-nii Duca, Titulescu și Antonescu, ca să mai fie nevoe să mai amintim pe larg studiile și succesele lor în universitățile noastre, desele lor vizite la noi și titlurile pe cari le-au dobândit nu numai la stima noastră, ci și la afecțiunea noastră.

Fără a voi să ne amestecăm în treburile interne ale României, nu putem să uităm mai cu seamă că d. Duca, ministrul afacerilor străine în guvernul Brătianu, a fost acela care a pregătit și negociat cu Aristide Briand și Peretti della Rocca, tratatul de amiciție franco-română și tot el este acela care a fost unul dintre cei dintâi cari au lucrat la strângerea legăturilor dintre țara sa și celelalte două țări din Mica Înțelegere, cum și a legăturilor României cu Polonia. Nu putem, mai ales, să nu ne felicităm de a vedea conducerea politicei externe a României, rămânând în mâinile omului de Stat, Titulescu, eminent și curagios, al cărui rol de prim plan la București și ale cărui prețioase inițiative diplomatice la Londra, Varșovia, Sofia și Ankara nu încetăm a le semnala, alături de remarcabilele sale intervenții în acord cu noi în desbaterile dela Geneva.

In sfârșit, este cu neputință să nu salutăm cu plăcere reintoarcerea la guvern a fostului ministru de finanțe, a fostului reprezentant al României la Paris, d. Victor Antonescu, ale cărui calități personale și a cărui participare la desvoltarea amiciției franco-române nu le-a uitat nimeni.

Cu asemenea oameni la cârmă, suntem siguri nu numai că politica externă a României nu va suferi nici o schimbare, dar că ea va rămâne credincioasă tradițiilor de încredere și de cordialitate cari au caracterizat intotdeauna raporturile dintre București și Paris.

In lupta ce vor întreprinde pentru a învinge dificultățile, ei pot să fie siguri de sprijinul cordial și de sincera simpatie a Franței.

Interview-ul d-lui prim-ministru Duca, acordat unui ziar parizian

Paris, 15 (Radio-Central). — „Intransigeant" publică azi un interview acordat de d. Duca, președintele consiliului român, corespondentului din București al ziarului de mai sus.

D. Duca a declarat, că situația în România este cam grea și că țara suferă de pe urma crizei economice mondiale.

Afară de aceasta mai există și o criză a autorității.

D-sa va căuta, deci, să restabilească autoritatea în cadrul parlamentarismului, să asaneze finanțele și să ameliureze situația economică.

D. prim-ministru și-a exprimat credința că poate conta pe sprijinul Franței.

România va continua politica ei de pace și-și va respecta alianțele.

Prezența d-lui Titulescu în noul guvern este cea mai bună dovadă pentru aceasta.

In ceeace privește persoana sa, d. Duca a declarat că trecutul său politic nu face necesar să mai arate sentimentele sale față de Franța.

Import de grâu românesc în Cehoslovacia

Praga, 15 (Radio-Central). — *„Ceske Slovo" anunță că aprobarea importării a trei mii vagoane grâu din România s'a dat în bază de compensație pentru importul de textile cehoslovace în România.*

Se vor importa în România textile în valoare de 75 milioane lei.

Cele trei mii vagoane de grâu românesc vor fi depozitate în silozurile dela Bratislava și vor fi aduse pe piața cehoslovacă în primăvară, când provizitile de grâu cehoslovac vor fi epuizate.

Guvernul Statelor-Unite grăbește introducerea inflației

Washington, 15 (Radio-Central I. N. S.). — Ministrul tezaurului, d. William Woodin, și-a luat concediu pe timp nedeterminat.

D. Heny Morghenthau, fiul fostului ministru al Statelor-Unite la Istanbul, a fost numit locțiitorul d-lui Woodin.

In același timp se comunică demisia subsecretarului de stat dela tezaur, d. Dean Acheson.

Se arată oficial că d. Woodin a plecat în concediu din motive de sănătate.

Cercurile bine informate spun însă, că concediul d-lui Woodin și demisia d-lui Acheson sunt în legătură cu neînțelegerile din sânul guvernului asupra politicii valutare.

Svonurile despre o schimbare în politica valutară a guvernului se întemeiază mai ales pe faptul, că bancherul Bernhard Baruch din New-York a fost primit azi de președintele Roosevelt.

Bernhard Baruch este un adversar al politicii de inflație și a recomandat reîntoarcerea la etalonul aur.

UN TRUC AL LUI ROOSEVELT

Washington, 15 (Rador). — In numeroase cercuri americane se crede că „absența pe timp nelimitat" a d-lui Woodin este un truc al președintelui Roosevelt, care devine în felul acesta adevăratul conducător al tezaurului.

Intr'adevăr, părerea generală este că d. Morgenthau nu va opune nicio rezistență serioasă planurilor financiare ale d-lui Roosevelt și că absența d-lui Woodin lasă poarta deschisă pentru declanșarea unei campanii mai viguroase din partea inflaționiștilor.

WOODIN IN DESACORD CU ROOSEVELT

Washington, 15 (tel. part.) — *Inlocuirea actualului secretar al tezaurului prin d. Morgenthau are caracterul unei adevărate revoluții de palat. Secretarul tezaurului care a fost silit să plece lăsase pe președintele Roosevelt să înțeleagă că nu mai poate fi de acord cu politica sa monetară, atât de capricioasă. D. Roosevelt l'a înlocuit imediat printr'un om la ordinele Casei Albe, dovedind astfel că e gata să sacrifice pe orice colaborator care n'ar aproba fără rezerve politica sa financiară.*

D. Beneș despre Mica Înțelegere economică

Praga, 15 (Radio-Central). — D. Beneș a făcut, azi, în ședința comisiei bugetare, declarații importante asupra Micii Înțelegeri economice.

D-sa a declarat că în cadrul Micii Înțelegeri economice urmează să se soluționeze în principiu următoarele probleme:

După distrugerea exportului trebue să se producă acum o nouă orientare în cercurile industriale și agrariene.

Trebue să se procedeze la elaborarea unui plan economic comun.

In anul 1934 înviorarea economică, sperată de d. Beneș, nu se va putea produce, decât dacă se va realiza acest program cu cea mai mare energie și consecvență.

Lucrările în cadrul Micii Înțelegeri economice au tocmai această țintă.

D. Beneș nu se așteaptă ca Mica Înțelegere economică să schimbe totul printr'o singură lovitură.

Acțiunea aceasta va fi baza unei noui politici economice interne și externe și începutul unei strânse colaborări între industrie și agricultură.

*

In partea politică a expozeului său, d. Beneș a subliniat că Cehoslovacia duce o politică pacifică sinceră.

Ea și-a căutat aliați în statele Micii Înțelegeri, a încheiat alianța cu Franța și colaborează cu Polonia, spre a fi pregătită pentru orice eventualitate dacă politica ei de pace va rămâne fără rezultate.

—xox—

Match de foot-ball

Londra, 15 (tel. part.) — Pe o vreme foarte defavorabilă și numai în prezența a 10.000 spectatori s'a desfășurat astăzi, matchul de foot-ball asociație între echipa Țării gallilor și echipa Irlandei. Prima echipă a ieșit învingătoare, adjudecându-și titlu de șampioană internațională.

Inaugurarea expoziției de artă germanică la Florența

Roma, 16 (Rador). — Agenția „Stefani" anunță:

La Florența, în prezența unei mulțimi și a autorităților italiene, d. von Hassel, ambasadorul Germaniei și a numeroase personalități naționalsocialiste printre cari se remarcă prezența d-lui Dressler, șeful biroului de presă al partidului national-socialist, precum și a grupului hitlerist din Florența, s'a inaugurat expoziția de artă germanică.

S'au ținut mai multe discursuri. Ambasadorul Germaniei a ținut discursul său în italienește, spunând între altele că, Germania nouă se simte îndeosebi unită de Italia tânără a d-lui Mussolini și că germanii din noul Reich nu uită enorma influență pe care Roma și Italia au exercitat-o și o exercită asupra lor.

—xxx—

Recepția prefecților la d. Mussolini

Roma, 16 (Rador). — D. Mussolini a primit la palatul Veneția pe toți prefecții. A asistat la această recepție secretarul partidului fascist, precum și subsecretarii de Stat dela președinția consiliului, Interne și Corporații.

Șeful guvernului, după ce a examinat situația internă din punct de vedere politic și economic, a dat directive pentru acțiunea pe care prefecții în calitatea lor de conducători ai provinciilor trebue să o desfășoare.

D. Mussolini a confirmat că raportul național al prefecților va avea loc la Roma, la începutul fiecărui an fascist.

—xxx—

Mineri omorâți de explozie

Berlin, 15 (Rador). — *Trei mineri au fost omoriți de o explozie de gaze în mina Sophia Jacoba din Renania.*

—xox—

California se opune imigrării asiatice

Washington, 15 (Rador). — Comisia de imigrări a statului California a publicat o declarație prin care se opune imigrării asiatice. Intre altele, declarația spune:

„Am redus marina, am plătit cheltuelile de război ale Europei și chetuelile de pregătire ale unui nou război, am acceptat numeroși imigranți indezirabili din Europa și două milioane de mexicani, cari nu puteau fi admiși în nici un caz, contribuind la sporirea șomajului.

„Astăzi ni se cere să deschidem porțile imigrației asiatice, spre a evita nemulțumirea japonezilor".

EUROPA ÎN SBOR

Cel dintâi sbor important făcut de un avion român, cu un echipaj românesc, în jurul Europei este descris de inițiator cu verva pe care l-o cunoaștem alcătuind cea mai interesantă descriere în acest gen.

De vânzare la librării și la librăria ziarului „Universul" cu prețul de lei 60.

Noul prefect de Constanța

Constanța, 15.

D. avocat Horia Grigorescu a fost numit prefect de Constanța. D-sa a plecat astăzi la București, pentru a depune jurământul. Mâine se va face instalarea noului prefect.

D. Horia Grigorescu

D. Horia Grigorescu este cunoscut constănțenilor din timpul când a desfășurat o frumoasă activitate parlamentară în interesul județului.

—xxxx—

Furtul dela Banca Națională din Iași

Iași, 15 Noembrie

Furtul de 50 mii lei săvârșit cu atâta îndrăsneală în holul băncii Naționale locale dela d. F. Marcovici din Dorohoi, continuă a preocupa poliția noastră judiciară.

Cei arestați până acum ca autori furtului, s'au dovedit nevinovați.

In schimb poliția din Chișinău a arestat și trimis la Iași pe periculoșii pungași Ghers Chiser, I. Struluș și Felender, contra cărora se îndreaptă toate indiciile că ar fi participat la îndrăznețul furt.

—xox—

Dizolvarea consiliului județean ieșean

Iași, 15 Noembrie

Schimbarea guvernului va avea aci în Iași ca o primă urmare, dizolvarea actualului consiliu județean, fapt care se va produce peste câteva zile.

Comisia interimară ce va fi numită va avea în frunte pe d. Alex. Zippa.

Deasemenea s'a decis numirea unor alți epitropi la Casa Sf. Spiridon.

Actualii epitropi, d-nii prof. dr. Rășcanu, col. Dumbravă și Negrescu, în convorbirile particulare, au anunțat că refuză să demisioneze de bună voie.

Dizolvarea consiliului municipal se va face mai târziu.

Demnitatea de primar al municipiului este rezervată d-lui Vasiliu Voina, dacă d. Osvald Racovitză, va renunța la această demnitate, preferând mandatul de deputat.

—xox—

DELA MINISTERUL MUNCII

D. C. Dimitriu, ministrul muncii, sănătății și ocrotirilor sociale, a lucrat Mercuri d. a. cu d. N. Maxim, subsecretar de Stat la acest departament, la fixarea în linii generale a programului de lucru, ce vor desfășura.

UN PROTEST AL MEDICILOR

O delegație de medici de circumscripție s'a prezentat Mercuri după amiază d-lui ministru C. Dimitriu, cu un lung memoriu prin care revendică diferite deziderate, privitoare la concursul de medici și cere suspendarea concursului, pentru următoarele motive:

1. Numărul posturilor de circumscripție medicală vacante nu s'a publicat cu două luni de zile înainte de ținerea concursului (conf. art. 4 din regulament).

2. Posturile de circumscripție vacante la promulgarea legii actuale s'au impufinat simțitor, prin confirmări recente, ilegale, de medici stagiari și definitivi;

3. Nu s'a afișat la ministerul sănătății, cu cincisprezece zile înainte de începerea concursului lista candidaților admiși a se prezenta la concurs și nici lista celor respinși, arătându-se în dreptul fiecăruia cauzele pentru care n'au fost admiși (art. 6 din regulamentul concursului).

D. ministru Dimitriu a făgăduit că va cercetă situația și va hotărî.

REINOIRI DE DELEGAȚII

D. C. Dimitriu, ministrul muncii și sănătății, a semnat eri deciziile, prin care se înoesc delegațiunile de directori de servicii ale d-lor: prof. I. Cantacuzino, la Institutul cu același nume, prof. A. Slătineanu la institutul de higienă Iași, prof. Mezincescu la Institutul de higienă București, prof. Iuliu Moldovan la Institutul de higienă Cluj; Oct. Puișcariu la direcția sănătății; T. Mateescu la direcția contabilității; A. Verussi la direcția economatului; C. Stănescu la direcția ocrotirii și migrațiunii; G. Baciu la direcția personalului; George Ionescu la Depositul de medicamente; dr. Konya la Institutul chimico-farmaceutic; I. Teodorescu la Direcția Statisticei; D. Constantinescu la direcția de studii; Gh. Iacovescu la direcția contenciosului; inspectorilor generali sanitari din întreaga țară: A. Marino inspector g-ral farmacist; arh. Dinulescu la direcția arhitecturii; Rasmerița subdirector g-ral al sănătății; Cristian Ionescu director la cabinetul ministerial.

Dela chinuri infernale la sănătate

prin

Togal

Togal s'a constatat de milioane de ori ca eficace la

Reumatism | Sciatică | Nevralgii, Răceli
Gută | Gripă | Dureri de cap

Togal-ul ajută imediat și este cu totul nevătămător pentru stomac și inimă!

Există oare un alt preparat care să fie așa de bine apreciat ca „Togal", de peste 6000 de medici? NU!

Togal-ul dizolvă acidul uric și acționează astfel direct la rădăcina răului! Bactericid în mare grad!

Nu există altceva mai bun!

Garantat că vă ajută!

Nu faceți încercări cu preparate similare! Alții au încercat în locul Dv. și acum iau toți Togal! O încercare vă va convinge și pe Dv.!

La farmacii și droghierii. Lei 52.—

Tabletele de Togal sunt un produs elvețian.

La Casa centrală a asigurărilor sociale

D-nii miniștri C. Dimitriu și N. Maxim, însoțiți de d. D. R. Ioanițescu, fostul ministru al muncii, s'au prezentat Mercuri, la 12 dim. la Casa Centrală a asigurărilor sociale.

Aci au fost întâmpinați de d-nii: N. Chirculescu, președintele consiliului de administrație al Casei centrale și M. Enescu, director generală împreună cu toți funcționarii superiori. D. D. R. Ioanițescu, fostul ministru, a arătat importanța instituțiunii Casei centrale, și a mulțumit d-lor N. D. Chirculescu și Mihail Enescu și tuturor funcționarilor Casei centrale pentru sprijinul ce a dat operei de înfăptuire a unificării asigurărilor sociale.

D. N. Chirculescu a mulțumit d-lui ministru Ioanițescu pentru munca depusă în interesul asigurărilor sociale. Promite că va veghea și mai departe la bunul mers al instituțiunii.

D. Mihail Enescu arată importanța legii de unificare din punct de vedere social și național. Mulțumește d-lui ministru D. R. Ioanițescu pentru cuvintele de laudă adresate funcționarilor Casei centrale.

D. ministru C. Dimitriu după ce mulțumește d-lui D. R. Ioanițescu pentru prezentările făcute, spune: Sunt prieten cu d. Mihail Enescu de mulți ani și sunt și mai vechi prieten cu d. N. Chirculescu, deci cunoscându-i îndeaproape nu pot decât să mă consider foarte mulțumit că voi avea în d-lor cei mai distinși colaboratori.

Opera de unificare legislativă care, după părerea mea, a întârziat prea mult se impune a fi realizată în toate domeniile sociale.

Voi căuta să duc mai departe ideia de unificare și sper că având sprijinul tuturor voi îmbunătăți și mai mult situațiunea asigurărilor sociale.

Solemnitatea a luat sfârșit la ora 2 d. a.

—xxxxxx—

Cum a fost comis asasinatul din Miroslava

Iași, 15 N-brie

La cabinetul 3 instrucție s'a făcut deplină lumină, în chestia asasinatului comis de curând în comuna Miroslava de lângă Iași.

Asasinul este minorul M. Ciubotaru, în etate de 19 ani.

Intrând în v.a d-lui Leatris, acolo, împreună cu alți flăcăi, s'a pus pe băut.

După puțin timp, o ceartă a isbucnit între Ciubotaru, cunoscut scandalagiu, și lucrătorul Vasile Ocheană.

Cearta, degerând, Ciubotaru a dat o lovitură de cuțit adversarului său, rănindu-l grav.

La vederea sângelui, minorul criminal și-a perdut cu totul mințile, și, fără nici o vină, a tăbărît asupra lui Ilie Darie, care se afla de față, și l-a strâns atât de puternic de gât, încât bietul om a murit sugrumat.

Nemulțumit cu atât, Ciubotaru a luat cadavrul în spate și l-a dus la oarecare depărtare, unde l-a aruncat într'o râpă.

După aceia, ucigașul a încercat să dispară.

S'a format însă o poteră de săteni care, prinzând pe ticălos, l-a predat jandarmilor.

In apărarea sa, asasinul invoacă că a comis faptele fiind beat.

El a fost dat judecății curții cu juri.

—xxxx—

Importul și exportul german

Berlin, 16 (Rador). — Agenția „Wolff" anunță:

Balanța comerțului extern al Germaniei arată pentru luna Octombrie că importul s'a cifrat la 347 milioane mărci, în timp ce în luna Septembrie el s'a cifrat la 337 milioane mărci.

Exportul german în luna Octombrie s'a ridicat la 445.400.000 mărci, iar în Septembrie la 432.300.000 mărci.

Excedentul de 98 milioane mărci la export nu înseamnă totuși că în Germania au intrat devize pentru o sumă corespunzătoare, dat fiindcă congelarea creanțelor externe și deprecierea monedelor de plată, etc., au contribuit să reducă intrarea devizelor.

—xxx—

Incercați aceasta chiar astă-seară și veți arăta cu 10 ani mai tânără

1 Masați obrazul cu vârfurile degetelor dela fiecare mână ușor de jos în sus, trăgând dela mijlocul bărbiei înspre tâmple.

2 Urmați în același mod de la nas în afară, trăgând în sus peste pleoape înspre tâmple.

3 Urmați tot în același mod de la mijlocul frunții, trăgând în cercuri de jos în sus și dinăuntru în afară.

Spre a obține cele mai bune rezultate cu acest nou fel de masaj, să repetați mișcările arătate de mai multe ori și să nu întrebuințați la masaj decât crema Tokalon, aliment pentru piele, culoarea rose, celebra Cremă de Paris. Această cremă conține acum „Blocel", extras din animale tinere după formula specială prescrisă de Dr. Stejskal, profesor la Universitatea din Viena. In modul acesta, o piele îmbătrânită și ofilită se poate repede întineri, sbârciturile dispar și mușchii molesiți se întăresc și se invioreazâ. Incercați chiar astă-seară acest nou tratament cu crema Tokalon, aliment pentru piele, culoarea rose, și observați rezultatele. Aplicați dimineața crema Tokalon, culoarea albă, neunsuroasă.

De vânzare la toate farmaciile, drogheriile și parfumeriile din țară.

Noile prețuri reduse: Crema Tokalon, culoarea albă, la Lei 50. Crema Tokalon, aliment, culoarea roză, la Lei 60. 11

Din Făgăraș

ADUNAREA GENERALA A ASOCIAȚIEI PROFESORILOR SECUNDARI — Asociația profesorilor secundari secția locală a ținut adunare generală extraordinară în vederea congresului corpului didactic secundar din 19 Noembrie.

In unanimitate membrii se declară pentru sindicalizare, subliniind în special constituirea contenciosului juridic, despre care e vorba în anteproectul de statut.

Ca reprezentant al secției la congres, se deleagă d. M. Stănescu, președintele asociației locale. Adunarea hotărăște să se ceară:

1) Salarizarea unică, întrucât se știe că viața în orașele mici nu e mai ieftină. 2) Plata definitivărilor și gradațiilor restanțate și ilegal neplătite; 3) Socotirea anilor de supliniri la gradație; 4) Achitarea salariilor restante; 5) Incetarea prea deselor reforme școlare și încercarea oricărei reforme mai întâi într'o singură școală; 6) Reglementarea numirilor în comisiile de bacalaureat sau desființarea lui și reinființarea vechiului examen de capacitate la școala respectivă; 7) Directorii de școli să nu mai fie definitivați, ci să fie aleși pe timp limitat, deoarece selecționarea lor se face prin amestec politic.

In urmă, s'a hotărît ținerea unui ciclu de conferințe în timpul iernii.

—xox—

„UNIVERSUL" IN ŢARA

Sfinţirea bisericii din Dobrocina-Someş

Dej, 14 Noembrie

Zilele trecute s'a făcut cu deosebit fast sfinţirea bisericii unite din com. Dobrocina, biserică clădită in urma muncii neobosite a părintelui Alexandru Mureşan.

In vederea acestei solemnităţi, credincioşii din comună, in frunte cu harnicul lor preot şi autorităţi, au făcut toate pregătirile necesare, ridicând două porţi triumfale la intrarea şi in centrul satului, unde inaltul arhiereu dr. Iuliu Hossu şi suita sa au fost primiţi cu o insufleţire de nedescris de miile de credincioşi veniţi din toate părţile judeţului.

La prima poartă P. S. S. Episcopul Iuliu a fost salutat de d. primpretor Alexa în numele administraţiei judeţene.

A răspuns Episcopul Hossu dând arhiereasca sa binecuvântare.

La a doua poartă P. S. Sa a fost întâmpinat in numele comunelor de d. notar Eremia Rusu şi de d. învăţ. Alexandru Constantinescu, în numele tineretului şcolar.

A răspuns P. S. Sa episcopul Iuliu.

S'a format apoi o procesiune, care în frunte cu Episcopul Iuliu s'a îndreptat spre biserică. Aci procesiunea este intâmpinată de preotul Mureşan, înconjurat de mai mulţi preoţi.

După sărutarea crucii şi evangheliei, P .S. Sa a îmbrăcat odăjdiile sfinte şi in mijlocul imnurilor religioase executate de credincioşi a intrat in biserică, unde s'a oficiat vecernia cea mare şi o parte a actului sfinţirei bisericii.

Dimineaţa următoare, la ora 8, in prezenţa reprezentanţilor autorităţilor în frunte cu d. dr. Valer Bilţiu, prefectul judeţului şi credincioşii în biserica nou zidită, a început sfânta liturghie, celebrată de un sobor de preoţi in frunte cu Episcopul Iuliu Hossu.

După actul consacrării noului lăcaş de închinăciune, înaltul arhiereu a rostit din uşa bisericii o frumoasă predică.

Terminându-se predica, P. S. Sa Episcopul Iuliu, canonicul Vaida, d. prefct dr. Valer Bilţiu şi intelectualii prezenţi au fost invitaţi la părintele Mureşanu, unde s'a dat o masă comună.

La ora 4 d. a. masa comună a luat sfârşit, Episcopul Hossu, suita sa şi d. prefect părăsind comuna.

DRAMĂ PASIONALA SAU ACCIDENT?

Iaşi, 15 Noembrie

De drama pasională de acum câteva zile, din str. Sărăriei, care fusese clasată, se ocupă din nou, parchetul ieşean.

Se ştie că prima versiune era că d-ra Margareta Nichita, după ce a descărcat un foc de revolver, asupra iubitului ei, Aronovici, s'a sinucis prin împuşcare.

Acum însă, un frate al sinucigaşei a adus autorităţilor indicii grave, din care rezultă că sora lui a căzut victimă unui asasinat monstruos, anume că a fost împuşcată de un individ, pus la cale de Aronovici.

Mobilul crimei a fost ca Aronovici să poată scăpa de fată, pe care a şi ademenit-o şi care, în ultimul timp, formulase pretenţiuni contra lui.

Fratele d-rei Nichita, mai pretinde că Aronovici a sustras dela victimă, poşeta cu acte compromiţătoare pentru el.

Parchetul va face un supliment de anchetă, spre a se vedea întru cât acest denunţ este întemeiat.

O intorsătură senzaţională

in panamaua ex portului de ouă

— Fiscul frustrat cu zeci de milioane lei —

Cernăuţi, 14 Noemb.

In campania noastră de demascare a incomensurabilei opere de şantaj făptuită cu o rară neruşinare de acaparatorii exportului de ouă spre Germania in persoana faimoşilor speculanţi Edi Gaster — Zisu Fesler, am arătat că cel dintâi s'a făcut nevăzut din Cernăuţi, sustrăgându-se mandatului de urmărire emis de d. prim procuror Panu.

In primul moment, s'a crezut că Edi Gaster a reuşit să dispară peste frontieră, refugiindu-se în străinătate.

Pe temeiul cercetărilor organelor parchetului, s'a stabilit insă că Edi Gaster n'a dispărut in străinătate, ci se află la Bucureşti, spre a interveni în favoarea sa şi a asociatului său de şantaj Zisu Fesler.

SENZAŢIONALELE DEPOZIŢII ALE VICTIMELOR

D. prim procuror Panu, şeful parchetului de Cernăuţi, işi urmează cu neistovită energie drumul căutând să facă deplină lumină în afacerea jafurilor bandei Edi Gaster— Zisu Fesler.

D-sa a ascultat şi notat ore întregi mărturisirile victimelor dintre care cităm: Centrala cooperativă de import şi export Bucureşti; Israel Gottesmann Cernăuţi; Avram Blumenfeld, Ştefăneşti; fraţii Rivillis, Chişinău; Iosef Feldman, Cernăuţi; A. Vintter, Târgu Frumos; M. Segal, Burdujeni; B. Lustmann, Botoşani; H. Schmilovici, Săveni; M. Rosenrauch, Siret; M. Căruceru, Cernăuţi; L. Beernstein, Cernăuţi; fraţii Kessler, Roman; Guardina şi Faccincani, Iaşi, G. Goldrei, Cernăuţi; P. T. Vifor, Bucureşti; Aron Rennes, Sulita Nouă; Moses Klipfer, Tg. Frumos.

Toţi cei mai sus numiţi au declarat că Edi Gaster i-a estorcat la fiecare vagon de export de ouă spre Germania cu diverse sume, pe care erau nevoiţi să le plătească pentru aşa zisul sindicat al exportatorilor de ouă ,o creaţiune pur fictivă, la adăpostul căreia activa întreaga bandă condusă de Edi Gaster—Zisu Fesler.

FISCUL FRUSTRAT CU ZECI DE MILIOANE

Din mărturisirile victimelor şi ale martorilor citaţi rezultă indubitabil următoarele la activul bandei Edi Gaster — Zisu Fesler:

1) Un bine organizat sistem de şantajare a tuturor comercianţilor exportatori de ouă spre Germania, pentru care codul penal bucovinean prevede sancţiuni până la 5 ani închisoare;

2) Coruperea organelor de control şi de inspecţie prin interesarea lor directă la profiturile acestui sistem de şantagiu, deci o complicitate delictuală a acestor organe:

3) Jefuirea ţărănimii crescătoare de păsări prin dictarea unui preţ unitar al ouălor pe piaţa ouălor din această regiune şi

4) Frustarea vădită a fiscului cu zeci de milioane prin faptul că toate aceste venituri, provenite din sistemul de şantajare, au intrat direct in buzunarele celor doi coasociaţi Edi Gaster — Zisu Fesler, fără a fi trecute în registrele de gestiune şi de contabilitate ale pretinsului sindicat al exportatorilor de ouă.

In rândurile celor iniţiaţi asupra acestui sistem de şantajare publică, aplicat cu o rară sălbăticie de banda Edi Gaster — Zisu Fesler, se afirmă, producându-se chiar date şi cifre, *că statul a fost frustat în ultimii ani cu o sumă variind între 7—10 milioane lei.*

Şi este absolut inexplicabil cum intr'un timp, în care organele fiscului deslănţuie o adevărată prigoană împotriva contribuabililor săraci, aceleaşi organe fiscale nu ştiu că banda Edi Gaster — Zisu Fesler et consortes frustează anual statul cu milioane.

CLUJ

CONDAMNAŢI PENTRU DEZERTARE.— Miercuri dimineaţa in faţa consiliului de război al corpului II armată, s'a judecat procesul lui Gheorghe Inefalvi, acuzat că în anul 1924, fiind soldat intr'un regiment din Sighet, a dezertat, trecând frontiera clandestin în Ungaria. Consiliul l-a condamnat la un an şi trei luni închisoare. Soldatul Ion Tămăian din reg. 81 inf. a fost condamnat la şase luni închisoare pentrucă a trecut clandestin frontiera în Bulgaria.

CONDAMNAT PENTRU LESE-MAJESTATE.— Miercuri dimineaţa, secţia II a Curţii de apel, a judecat apelul lui Emil Pacol, acuzat că în ziua de 10 Mai fiind beat a adresat cuvinte insultătoare la adresa M. S. Regelui. Tribunalul l-a condamnat la 10 zile închisoare. Curtea a anulat sentinţa tribunalului, condamnându-l la 1000 lei amendă, care în caz de neachitare, va fi transformată în 20 zile închisoare.

DENUNŢURI.— Mihai Vasile, din str. Petru Haşdeu 466, a făcut denunţ contra lui Ion Lucaci din str. Silaşi Grigore 4, pentru însuşirea sumei de 4000 lei.

FURTURI.— Jicmond Teszler, din str. Gh. Bariţiu 12, a reclamat poliţiei că necunoscuţi s'au introdus în locuinţa sa cu ajutorul unor chei false furând haine şi obiecte casnice.

— Elena Ardelean, din str. V. Babeş 15, a reclamat poliţiei că răufăcători s'au introdus prin spargere, in locuinţa sa, furând obiecte casnice.

—Mauriţiu Kertesz, din str. Berde 2, a reclamat poliţiei că făcători de rele s'au introdus prin spargere în locuinţa sa, furând haine şi obiecte casnice.

— Ana Duca, din str. Samuil Micu 4, a făcut denunţ contra femeii Olga Duca din str. Minoriţilor 2, pentru sustracţiunea sumei de 2000 lei.

ARESTAŢI.— Poliţia a arestat pe Eugen Marian pentru furt.

COMUNIST ARESTAT.—Postul de jandarmi din Lona de Sus (Cluj), a arestat pe Francisc Ion Ioani din aceiaş comună, pentru că în urma unei perchezIţii la locuinţa sa, s'au găsit la dânsul numeroase broşuri, şi manifeste comuniste, 500 gr. alice, 400 gr. pulbere, o cantitate mică de strienină, un revolver şi alte arme. A fost înaintat parchetului.

ARESTAŢI PENTRU FURT.- Postul de jandarmi din Strâmba (Cluj), a arestat pe Vasile Mureşan, care a furat o cantitate mare de cereale din magazia ţăranului Simion Gişan.

— Postul de jandarmi din Boteni (Cluj), a arestat pe Ilie Pap pentru furt.

BATAIE. — Mihaly Francisc din Saula (Cluj), certându-se cu Francisc Tomas, după un violent schimb de cuvinte, i-a dat câteva ciomege, cauzându-i răni uşoare.

NENOROCIRE.— Ion Morton din Izvorul Crişului (Cluj), în timp ce lucra la tăierea unui copac, a fost prins sub el în căderea lui, alegându-se cu piciorul stâng fracturat. A fost internat la clinica din localitate.

PENTRU ABSOLVENŢII ŞC. DE MESERII. — Cercul cultural regional Cluj, al societăţii absolvenţilor şcolilor de meserii a ţinut şedinţă, în ziua de 13 Noembrie, sub preşedenţia d-lui I. Cristea, şi a d-lui I. Georgescu, directorul şcoalei de arte şi meserii din Huedin. D. Georgescu a expus pe larg însemnătatea organizării şi întărirea cercului regional Cluj al asociaţiei, spunând că, scopul acesteia este strângerea într'un singur mănunchiu a absolvenţilor din Ardeal, ridicarea prestigiului lor cultural şi moral, şi sprijinirea intereselor profesionale ale întregului corp al absolvenţilor. Preşedintele cercului a făcut o dare de seamă amănunţită asupra activităţii cercului, arătând greutăţile pe cari le-a întâmpinat comitetul, înainte de constituire şi după, prin micul număr de cinci membri iniţiatorii ai acestui cerc, şi loviturile primite din partea absolvenţilor după constituire. Comitetul a fixat apoi o adunare a membrilor cercului, în ziua de 19 Noembrie, ora 11, în sala mică a primăriei, in care scop s'a făcut un călduros apel către toţi absolvenţii acestor şcoli, de a lua parte la această adunare. S'a accentuat, că este de datoria fiecărui absolvent de a colabora pentru revendicarea drepturilor absolvenţilor şcolilor de meserii din ţară.

ACCIDENT.— Mihai Szatmari, în vârstă de 62 ani, voind, să traverseze strada Moţilor, a fost lovit de autobuzul 593, alegându-se cu mai multe răni.

DELA CAMERA DE AGRICULTURA. — In cursul lunii Noembrie, Camera de agricultură din localitate, a înfiinţat o cooperativă pentru valorificarea produselor apicole. Se proectează distribuirea fagurilor artificiali şi a coşniţelor sistematice pe un preţ redus pe seama membrilor. Cooperativa intenţionează să ceară ministerului atelierelor dela ferma Academiei de agricultură din localitate, unde să fabrice coşniţele artificiale necesare apicutorilor.

CRIMINAL ARESTAT.—Acum trei săptămâni, a fost omorit Alexandru Kovacs, primarul comunei Valea lui Mihai (Bihor). Autorităţile au stabilit că el a fost omorit de tâmplarul Vasile Weiss, care după săvârşirea crimei l-a jefuit, apoi a dispărut. Acum câteva zile criminalul a fost arestat la Bucureşti şi trimis poliţiei din Cluj, de oarece asasinul a declarat că după asasinarea primarului, a venit la Cluj unde a vândut lucrurile furate. După terminarea cercetărilor, criminalul va fi predat poliţiei din Oradea.

NĂSĂUD

SARBATORIREA UNUI PENSIONAR. — Cu ocazia ieşirii la pensie, în toamna acestui an, a meritosului profesor Virgil Şotropa, membru corespondent al Academiei române şi fost redactor la „Gazeta Transilvaniei", colegii dela liceul „Gh. Coşbuc" l-au sărbătorit în cadrul amical al unei agape După ce sărbătoritul a mulţumit colegilor pentru frumoasele sentimente ce-i poartă, au toastat d-nii V. Bichigean, directorul liceului, I. Moisil, T. Simon, E. Mărcuşiu, dr. T. Tauco, I. Morariu şi I. Bunea, relevând meritele d-lui Şotropa in cercetarea trecutului istoric al ţinutului grăniceresc năsăudean, in legătură cu istoria Transilvaniei, precum şi calităţile de profesor, fineţea sufletească şi cultura lui enciclopedică.

Vorbitorii au remarcat lipsa de solidaritatea a intelectualilor grăniceri, din care cauză conduc câţiva profitori, iar satele grăniceresti sunt dezorientate, neştiind cum să-şi apere interesele. S'a accentuat necesitatea constituirii unui „Bloc grăniceresc" în afara grupărilor şi intereselor politice, care să aibă in vedere numai interesele culturale, economice şi sociale ale ţinutului.

Blocul va împărţi toate forţele în 2 grupări: una a forţelor reprezentative cu bătrânii in frunte şi alta a forţelor active, cuprinzând elementele mai tinere. Acest bloc, sub conducerea d-lor V. Şotropa, I. Moisil, dr. T. Tauco şi directorii şcoalelor, ar contrabalansa manevrele constelaţiilor politice atotputernice in timpul guvernării partidului respectiv.

PETRECERE. — Şcoala normală de băieţi din localitate a organizat în seara de 11 Noembrie o serată. Programul compus din producţii teatrale, coruri, declamări şi orchestră, executate de elevii şcolii, precum şi câteva coruri executate de „Corul intelectualilor din Năsăud", sub conducerea d-lui prof. M. Stratiga, a plăcut mult.

CULTURALE. — Duminică au reînceput şezătorile populare tratând diferite subiecte culturale, igienice, ştiinţifice, agricole, etc.

Ele fac parte dintr'un ciclu mai vast de culturalizare început anul trecut, sub conducerea d-lui Iuliu Moisil. Au vorbit d-nii Iuliu Moisil, Ioan Filimon şi Iuliu Morariu.

REGHINUL-SĂSESC

BATAIE PE ARENA SPORTIVA. — Fierarul Ludovic Csont cu măcelarul Zaizon Norbert din localitate s'au luat la ceartă pe arena sportivă. Cearta a degenerat în bătaie, de pe urma căreia Zaizon s'a ales cu capul spart.

FURTURI. — Berta Ghulaj a furat obiecte casnice dela d-na Estera Critrom.

— Simion Carol zis Cioriu a furat vestminte dela d. Herman Tritsch.

SPORTIVE. — Intre echipele „Victoria" şi „S. T. V." din localitate s'a disputat un match de foot-ball, cu rezultatul 2:2.

HOŢ.— Bernat Rosenbaum din Miercurea Ciucului a intrat la familia Ernst Tauet, de unde a furat bijuterii.

DELA „ASTRA". — D-nii medici din localitate: dr. E. Nicoară, dr. D. Lupu, dr. V. Nicolescu au ţinut conferinţe cu proiecţiuni, în comunele Nadeşa şi Beica.

Conferenţiarii au vorbit despre cancer, sifilis, tuberculoză şi alcoolism.

In ambele comune s'au înfiinţat biblioteci poporale şi s'au executat frumoase programe culturale ale şcolilor. Elevii meritoşi au fost premiaţi din partea „Astrei".

ACCIDENTE. — Dumitru Pop, de 55 ani, din comuna Ibăneşti, mergând spre casă din comuna Hodac, a încercat să treacă peste râul Gurghiu, pe o punte îngustă a râului.

La mijlocul râului şi-a pierdut echilibrul şi a căzut în apă. Scăpat dela înec, a fost internat la spital.

— Copilul Alexe Farkas, de 16 ani, umblând cu un revolver, al cărui mecanism nu-l cunoştea, s'a împuşcat în braţul drept.

CONFERINŢA. — Reuniunea femeilor române din localitate, de sub preşedinţia d-nei Nuţi Mera, preocupată de adunarea fondurilor, prin contribuiri benevole, pentru copii săraci de Crăciun aranjează conveniri cu caracter caritabil în sala casinei româneşti.

In cadrele acestor întruniri a ţinut d. dr. E. Nicoară o conferinţă despre: „Cancer".

ORADEA

CONFERINŢA D-LUI PROF. ALEX. ANDREESCU. — In sala festivă a primăriei municipiului Oradea s'a făcut deschiderea Ateneului român de sub preşedinţia d-lui profesor universitar Bogdan Ionescu.

Cu această ocazie, d. prof. Alex. Andreescu a ţinut o foarte interesantă conferinţă despre: „Tele-comunicaţiuni moderne".

D. profesor Bogdan Ionescu prin câteva cuvinte, a relevat roadele acestei tribune de cultură românească

A amintit că Atheneul român de aci păşeşte astăzi in al doisprezecilea an de activitate. Acest succes se datoreşte in cea mai mare parte publicului orădean, care a înţeles sacrificiile făcute pentru susţinerea cât mai trează a acestei făclii, ca să asculte conferinţele profesorilor locali, precum şi ale acelora cari au bine voit să descindă în oraşul nostru.

D. profesor Alex. Andreescu işi începe conferinţa împărţind subiectul ei in mai multe capitole:

Telegrafia electrică este acel vehicul material cu ajutorul căruia se pot transmite mesagiile şi depeşele la distanţe mari, într'un timp scurt.

Istoricul telegrafiei electrice a început in 1774.

După descoperirea electricităţii dinamice, telegrafia electrică a luat o desvoltare uimitoare, datorită telegrafistului Samuel Morse.

In 1843 a reuşit să transmită cu ajutorul ei depeşele la o distanţă mare într'un timp foarte scurt.

In anul 1854 s'a răspândit în toate ţările apusene, iar în 1856 a luat fiinţă primul oficiu telegrafic şi în România, la Giurgiu. Arătând evoluţia telegrafiei electrice, conferenţiarul a mai vorbit despre: telegrafia duplex, quadruplex, multiplex; telegrafia imprimatoare, automatică, multiplă, Hughes, Wheastone, Creed, Siemens, Halske şi Bandot, care se pretează la toate combinaţiile. A mai amintit despre telegrafia ultra modernă prin care se poate transmite 12 serii de telegrame, în acelaş timp.

Tele-fotografia are însemnătate covârşitoare şi aduce mari foloase poliţiei, magistraturei şi mai ales presei. Fotografia se transmite pe fâşii analog cu cuvintele la telegraf. Aparatul esenţial al tele-fotografiei este celula foto-electrică. Se bazează pe proprietatea metalelor alcaline, cum este potasiul, cari emit curenţi electrici sub influenţa luminei.

Curenţii sunt direct proporţionali cu intensitatea luminei. Lumina se transmite în curenţi, iar aceştia la rândul lor in unde. La postul corespondent aceste unde se transformă în foarte multe variaţiuni, cari apoi se recepţionează lipindu-se pe bandă, toate fâşiile.

Telefonia este mai complicată şi mai dificilă decât telegraful. Curenţii telefoniei sunt componenţii modulărei sunetelor vocale. Curenţii se difuzează in mai multe direcţii, în aşa fel că putem să fim auziţi in mai multe părţi odată. Primul telefon a fost inventat de Bell. Cea mai bună telefonie cu fir este cea instalată in cable subterane. In România încă nu s'au introdus cablele subterane.

Tele-viziunea nu este altceva decât proectarea pe ecran a fiinţelor şi obiectelor aflate la mare distanţă, cu ajutorul luminei.

Conferenţiarul a mai vorbit, despre tele-mecanică, vizio-telefonie şi tele-cinematografie. Tele-mecanica este aplicată la conducerea avioanelor, aprinderea explozibilelor, conducerea rachetelor, vapoarelor, dactilografiei, etc., cu ajutorul undelor electrice, însă dela mare distanţă.

Vizio-telefonia este o convorbire telefonică între doi corespondenţi, însă insoţită şi de imagini cari apar pe ecran. Cu ajutorul vizio-telefoniei se pot realiza ansamblurile orchestrei, etc.

Conferinţa a avut succes mare.

PROTECŢIA MONUMENTELOR NATURII

PARCUL NAŢIONAL „RETEZAT"

— CONF. D-LUI BORZA, LA DEVA —

Deva, 13 Noemb.

In sala festivă a prefecturii din Deva s'a ţinut conferinţa d-lui Borza, prof. univ. dela Cluj, despre: *„Protecţia monumentelor naturii şi parcul naţional al Retezatului"*, in faţa unei distinse şi numeroase asistenţe.

D. Borza un distins profesor universitar dela Cluj, şi pasionat iubitor al naturii, a expus marea mişcare ce s'a produs in ultimul timp pentru protejarea naturii icontra barbariilor comise de om în goana lui nebună după câştig, fără nici o sistemă sau consideraţie faţă de fauna, sau flora atât de însemnată şi caracteristică din anumite ţinuturi ale ţării noastre.

Agricultorul a nimicit ţinuturi cu păduri bogate în exemplare de plante şi animale, vânătorul a nimicit fără milă o mulţime de animale, făcând să le dispară neamul la unele dintre ele; pescarii de asemenea.

Astfel au dispărut dela 1716 bourul, de pe la 1762 zimbrul şi tot dela 1716 o interesantă specie de cal sălbatec, de prin părţile Moldovei.

Faţă de această stare de lucruri anumite societăţi de învăţaţi s'au hotărit să creeze parcuri, zise naţionale, din anumite regiuni cu specific botanic şi zoologic. Astfel s'a creiat parcul dela Yelowston din Statele-Unite şi altele multe.

In Europa de asemenea, cum este cel polono-cehoslovac care cuprinde masivul Tatra şi câteva şi pe la noi, cum este de pildă masivul muntelui Retezat din judeţul Hunedoara. In acest scop s'a făcut şi o lege, la 1930 şi 1932, pentru protecţia naturii.

S'au mai recunoscut, de asemenea, ca terenuri bune de rezervat, pădurea de smochini de pe Coasta de Argint, în munţii Maramureşului, Piatra Craiului, etc. Dar, cel mai însemnat, care să devină marele nostru parc naţional, este masivul „Retezat".

Aici se află cele mai minunate forme alpine, datorite glaciaţiunii diluviale.

Aici se cunosc foarte bine scobiturile provenite din alunecarea gheţarilor; se cunosc căldările şi văile atât de rari cu profilul în formă de U (u) datorite gheţarilor. Pe Retezat se află zone de vegetaţie tipic reprezentate. Fauna de asemenea prezintă, specimene rari.

Conferenţiarul face un călduros apel la toţi cei de faţă, să contribue din toate puterile, la transformarea Retezatului, într'un adevărat parc naţional.

Conferinţa a fost mult gustată şi aplaudată.

Mare match de foot-ball pentru cupa României

Sighişoara, 14 Noembrie

Duminică 12 Noembrie, s'a desfăşurat la Sighişoara un interesant joc de football pentru campionatul cupei României între două echipe străine puternice: *„Sticla"*, din Diciosânmartin şi *„N. S. E"* din Sibiu.

Combatanţii şi-au ales un teren şi un oraş străin, de oarece s'au luptat în două rânduri la reşedinţele lor şi au rămas însă mereu egale. Totuş la fel s'a întâmplat şi aici: au rămas însă mereu egali. Totuş la rocul şi ştiinţa se pare că au vrut să favorizeze pe cei dela Diciosânmărtin, în schimb arbitrul, d. M. Neagu, nu s'a putut opri spre sfârşitul jocului dela o atitudine părtinitoare pentru sibieni.

Jocul a fost prelungit de trei ori cu câte 15 minute; totuş rezultatul a rămas 5—5 până la căderea nopţii, căci ambele formaţiuni apărau şi atacau cu înverşunare până la extenuare. Au fost însă multe situaţii extrem de frumoase şi primejdioase.

Pentru publicul sighişorean, prezent în număr mare, acest match a fost un joc de zile mari fiind executat cu energie, cu pasiune şi cu pricepere de ambele părţi.

Inceputul jocului l-a făcut Sibiul. Dar imediat ce *„Sticla"* a luat mingea în posesiune, s'a şi dus cu ea in câteva secunde la poarta adversarului, marcând primul goal-supriză (E. Kovacs). La 7 minute însă Sibiu egalează transformând in goal (Dietrich) un corner de toată frumuseţea.

Pe la jumătatea primei reprize *Sibienii* au reuşit să introducă încă 2 goaluri (Dietrich şi extrema stângă).

„Sticla" însă se ambiţionează atacă cu vehemenţă şi reuşeşte în curând să egaleze, dând după olaltă două goaluri (Kovacs şi Bogdan).

Iar în ultimele minute *„Sticla"* introduce şi pe al patrulea goal. Astfel repriza întâia se termină cu 4—3 pentru *„Sticla"*.

In repriza a doua *„Sticla"* încearcă din nou să dea un goal-supriză, dar fără succes. In minuta a 24-a *Sibiul* egalează printr'un minunat goal dat cu capul.

Imediat *„Sticla"* dă pe al 5-lea goal. Se părea că izbânda le este asigurată, căci jucătorii acestei formaţiuni au dovedit o tehnică superioară.

Dar arbitrul a prins puţină dragoste pentru *Sibieni*, cari astfel au egalat printr'o lovitură de 11 m. Aşa a rămas apoi rezultatul (5—5) cu toate cele trei prelungiri.

Duminică, 5 Noembrie, se jucase ultimul match de football pentru campionatul de toamnă în districtul Sighişoarei. Jucase in oraşul nostru *Vitrometan* (Mediaş) cu *Unirea* (Sighişoara), arbitru fiind d. G. Theil. Rezultatul a fost 4—2 pentru *Vitrometan*.

—xox—

Adunarea învăţătorilor fără posturi din jud. Someş

Dej, 14 Noembrie

Intr'o corespondenţă anterioară am relatat, că învăţătorii fără posturi din judeţul nostru, văzându-şi existenţa periclitată prin faptul că nu sunt numiţi în învăţământ deşi au absolvit şcoala normală de 2—3 ani, — au hotărît să se întrunească în congres spre a se putea constitui în societate legală în cadrul căreia să poată lupta solidar şi cu mai mulţi sorţi de izbândă pentru satisfacerea justelor lor doleanţe.

La întrunirea ţinută în sala festivă a prefecturii au luat parte circa 80 învăţători.

Şedinţa a fost deschisă de d. Al. Vidican, după care a vorbit d. N. Dobrea. Acesta a descris starea de plâns a învăţătorilor fără posturi, a arătat necesitatea de a se constitui în societate legală, căci numai aşa învăţătorii vor putea lupta cu succes pentru triumful cauzei lor.

D. Gherlan face apel la învăţătorii fără posturi să nu se lase induşi în eroare de duşmanii asociaţiei şi să aibă toată încrederea în asociaţie şi conducătorii ei, păstrând idealul sfânt al înaintaşilor şi dreptatea va triumfa.

ALEGEREA COMITETULUI

Se hotărăşte constituirea în societate, apoi d. Nuşfelean citeşte statutele, care sunt votate cu mici modificări. Se procedează la alegerea celor 14 membri în comitetul de conducere. Sunt aleşi d. N. Dobrea, preşedinte, d-ra Suzana Todoruţ şi Alexandru Vidican, vice-preşedinţi. Nuşfelean, secretar şi Gavril Goja, casier.

Se votează apoi o moţiune prin care se cere: Infiinţarea posturilor în învăţământul primar; Pensionarea învăţătorilor care au limita de vârstă şi anii de serviciu; Completarea posturilor libere dela revizorate, comitete şcolare şi internate cu învăţători; Posturile I, III şi V să fie completate numai cu bărbaţi; Să se aplice timbru cultural pe alcool.

ŞTIRI DIFERITE

BUZĂU

O ŞEDINŢA A CONSILIULUI CAMEREI DE COMERŢ.— Consiliul Camerei de comerţ a ţinut Marţi şedinţă sub preşedinţia d-lui Bucur N. Constantinescu, asistat de d. Tudor Popescu, secretarul Camerei.

După ce se aprobă sumarul şedinţei precedente, d. Bucur N. Constantinescu a propus să se aducă mulţumiri scrise d-lor C. Osiceanu, Apostol Popa şi Niculescu-Ritz pentru modul cum au luptat împotriva dizolvării consiliului Camerei de comerţ.

Mai aduce la cunoştinţa consiliului că împreună cu d. Ioan Bonciu şi d. Tudor Popescu, a făcut intervenţiile necesare pentru terminarea construcţiei liniei ferate Buzău-Braşov.

De asemeni, în urma intervenţiunilor făcute la începutul anului financiar, administraţia de constatare din Ploeşti se va muta la Buzău.

M. Luca Oprescu cere lămuriri în privinţa timbrelor fiscale ce se aplică pe afişe, deoarece fiscul face o contravenţie atunci când aceste timbre sunt anulate cu creionul.

D. I. Popovici-Mizil a cerut să se intervină de Cameră locului în drept, pentru modificarea articolului din legea asigurărilor sociale, care prevede ca patronul să plătească lucrătorului primele 7 zile de boală.

După ce consiliul ratifică plăţile făcute de comitetul de direcţie, consiliul aprobă următoarele lucrări: înfiinţarea unui târg săptămânal în comuna Lopătari; regulamentul de funcţionare a târgului de vite şi al oborului de cereale şi alimente din Pogoanele; acordarea unei burse pentru studii universitare d-lui Gh. Dumitrescu şi d-şoarei Pâslaru; plata cotei ministerului de finanţe, prelungirea mandatului de cenzor dat d-lui V. Ioachim.

S'a hotărît a se interveni pentru reglementarea timbrării facturilor şi introducerea avizului Camerelor de comerţ la înscrierea firmelor.

AU FOST ARESTAŢI: Iancu Dumitrescu, cunoscut punguş de buzunare, spărgătorul Duţu Sasu, autorul unui furt de încălţăminte dela comerciantul Neculai Măciucă şi Ştefan Pantelimon, implicaţi în nenumărate furturi.

SPARGERE. — Necunoscuţi făcători de rele, au spart prăvălia comerciantului David Niculae din str. Transilvaniei nr. 59, furându-i-se o mare cantitate de mărfuri şi suma de 4.000 lei.

DELA CAMERA DE COMERŢ. — Camera de comerţ şi industrie aduce la cunoştinţa tuturor comercianţilor, că în urma reclamaţiilor primite din partea funcţionarilor comerciali şi a cercetărilor făcute, s'a constatat că o mare parte din ei nu respectă ora de închidere a magazinelor.

Camera a organizat un control riguros şi va da judecăţii pe toţi aceia cari vor mai fi găsiţi în contravenţie.

TULCEA

ALEGEREA COMITETULUI LICEULUI DE BAEŢI. — Membrii comunităţii şcolare a liceului, fuseseră convocaţi pentru Duminică 5 Noembrie, spre a alege noul comitet şcolar.

Cum numărul membrilor, n'a fost reglementar, alegerea s'a amânat pentru Duminica următoare când s'a făcut alegerea noului comitet.

A fost aleasă lista în frunte cu d. Titus Bogdănescu.

CRIMA DIN COM. GRECI. — Sandu Ion Manea, fiind beat, s'a dus în cafeneaua Memet Ciacor pela orele 18,30, unde a provocat scandal, spărgând un geam.

Ginerele lui Memet Ciacor, Acă Suliş, de necaz, că s'a spart geamul, i-a aplicat o lovitură in cap cu un tac de biliard, in regiunea frontală.

Transportat la spitalul Brăila, cu toate îngrijirele, a încetat din viaţă.

Criminalul s'a predat singur parchetului

RAZBUNARE. — Traian R. Chiciuc având ură pe Nicu Făcăleţ ambii din com. Greci, şi intâlnindu-se cu acesta pe o stradă lăturalnică la luat la bătaie.

Actele au fost înaintate judecătoriei Măcin.

FURT D HAMURI. — Matei Petrea din str. Basarabilor, a reclamat poliţiei că în noaptea de 13—14 l. c., răufăcători, prin spargerea unui lacăt, sau introdus în hanul său de unde i-au furat hamurile.

RUPEA

SFINŢIREA BISERICII DIN VISCRI.— După multe sacrificii băneşti din partea populaţiei, şi colecte pela diferite autorităţi, s'a strâns suma necesară şi pe locul şcoalei vechi a satului Viscri s'a ridicat o frumoasă biserică. Mare interes, pentru această construcţie şi-a dat preotul Buzea din comuna Dacia, care este preot şi în comuna Viscri.

Sfinţirea bisericii s'a făcut la ora 9½ de către protopopul A. Brotea şi preoţii Buzea, Mircea şi Curta. Răspunsurile au fost date de corul bisericii din comuna Dacia, sub conducerea învăţătorului din comună d. Borcoman.

După sfinţirea bisericii fruntaşii satului au dat în sala comunală, un banchet.

Au ţinut frumoase discursuri arătând importanţa unei biserici într'un sat cu o cultură restrânsă; preot Mircea, directorul şcoalei primare din Rupea, Z. Borcoman, preotul Curta, preotul Buzea, d. prezbiter al bisericii săseşeti Herman Carol, protopopul Alexandru Brotea, d. Borcoman din comuna Dacia şi învăţătorul comunei Viscri.

CULTURALE. — Odată cu sfinţirea bisericii din Viscri a fost şi o adunare a cercului cultural al învăţătorilor din plasa Rupea.

Cu această ocazie, s'a ţinut o mică serbare şcolară, compusă din recitări şi cor. A vorbit d. director al şcoalei primare din Rupea despre „Cum să-şi mărească veniturile ţăranul din ţinuturile deluroase", iar d. Borcoman învăţătorul comunei Dacia a vorbit despre „Ce poţi face azi nu lăsa pe mâine".

Ambele serbări s'au sfârşit după masă la ora 5 jum.

ADUNARE HITLERISTA. — Eri a fost în oraşul nostru o adunare a tinereteului hitlerist.

Conducătorii saşilor, simţind că vor fi stânjeniţi de jandarmi au plecat în corpore la cimitirul săsesc, unde şefii organizaţiilor săseşti din Rupea, Dacia, Viscri şi preotul Arthur Roth din Braşov au ţinut diferite cuvântări antiromâneşti.

Tot odată, saşii din plasa Rupea au ţinut o întrunire în vederea constituirii noilor delegaţii politici. Reuniunea femeilor sase a dat un banchet în onoarea lor.

INJUNGHIERE. — Alexandru Maroy de 25 ani, originar din Hăghic (Trei Scaune) de profesiune cismar, trăia în concubinaj cu unguroaica Gall Maria de 21 ani. Dintr'o ceartă, din cauza geloziei, s'au luat la bătaie. Infuriindu-se peste măsură a înjunghiat cu un cuţit in mână şi in partea stângă a pieptului. Cu acelaş cuţit şi-a dat apoi o lovitură in dreptul inimii, căzând intr'un lac de sânge.

In stare extrem de gravă, au fost transportaţi la spitalul din localitate.

BATAIE.— Ţăranul Ioan Homorezeanu zis Sivu, s'a luat la bătaie cu ţiganul Nicolae Samoilă. Ioan Homorezeanu fiind beat a spart toate geamurile de la locuinţa ţiganului. Cu mare greutate, au putut fi despărţiţi.

BISTRIŢA

TEATRALE. — Artiştii teatrului Naţional din Cluj vor juca in localitate în seara de Sâmbătă, 18 Noembrie, în sala „Gewerbeverein" piesa *„Primejdia"*, dramă in patru acte.

In rolurile principale d-nele: Magdalena Tâlvan, Nunuţa Hodoş şi d-nii: Ioan Tâlvan, I. Petrescu. T. Lapteş, etc. Sperăm că publicul bistriţean, apreciind jertfa pe care o face o trupă românească de teatru, venind pe la Bistriţa, va lua parte in număr mare, la reprezentaţie.

ŞEDINŢA ASOCIAŢIEI MEDICILOR DIN JUD. NASAUD.— Conform instrucţiunilor primite dela conducerea centrală a „Colegiului medical", filiala locală, a ţinut ieri după masă o şedinţă de alegere a noului comitet, la care au participat toţi medicii din judeţul Năsăud. A fost reales preşedinte d. dr. Iulian Chitul; vice-preşedinte dr. Al. Zinz; casier dr. Belâ Fon şi secretar dr. I. Scridon.

PROPAGANDA „SINDICATULUI DE SELECŢIONARE A RASEI „SIMENTHAL". — Ieri şi alaltăieri după masă „Sindicatul de selecţionare a rasei Simenthal" a ţinut în comunele: Jad, Lechinţa şi Sâniacob, şedinţe de propagandă urmate de colocvii instructive, predate de d-nii: dr. Alfonso Inger medic veterinar, dr. Bonfeld şi dr. Brătescu, delegaţii „Institutului Naţional de Zootehnie", şi dr. Cibu.

ALBA-IULIA

POLITICE. — Prefect al judeţului Alba a fost numit d. Vulcu, avocat din Sebeş-Alba. D-sa şi-a şi luat postul în primire.

In ce priveşte candidaturile, în fruntea listei partidului liberal va figura la Cameră d. dr. Camil Velican, iar la Senat d. I. Russu Abrudeanu.

La naţional ţărănişti, se dă ca sigură candidatura d-lui Iuliu Maniu în fruntea listei pentru Cameră.

D. I. C. Pop. fost subsecretar de stat la interne, va candida pentru locul dela Senat al consiliilor comunale şi judeţene.

Braşov

SINUCIDERI. — Elisabeta Savu, originară din jud. Ciuc, lucrătoare la fabrica „Farola" s'a sinucis astă noapte, spânzurându-se, din cauze cari nu se cunosc.

— Deasemeni, lucrătorul Peter Sas, dela fabrica „Mărăşeşti" s'a sinucis, cu mangal.

INJUNGHIERE. — Lucrătorul minier cehoslovac, Josef Sibilscky, luându-se la ceartă cu Ioan Weinberg, a scos un cuţit cu care l-a înjunghiat pe acesta.

In stare gravă, victima a fost dusă la spital, iar agresorul arestat.

SIBIU

DELA GRUPAREA „THESIS". In şedinţa de Luni, sub preşedinţia d-lui dr. I. Popescu-Sibiu, d. Ionel Neamţu a citit nuvela originală „Beţia"; d. prof. Pimen Constantinescu a vorbit despre opera de universalitate romană a poetului italian Eugenio Coselschi, prezent de o săptămână în ţara noastră. D-na prof. Ecaterina Săndulescu a cetit poeziile originale „Strămoşii" şi „Copil", precum şi altele de d-na Agata Bacovia, Dragoş Vrânceanu şi Vladimir Streinu, recenzând „Revista scriitoarelor şi a scriitorilor români", „Azi", „Tabletele din Ţara de Kuty" ale d-lui T. Arghezi au fost sever şi obiectiv criticate. S'a început de asemenea redactarea buletinului anual al grupării „Thesis".

DEVA

OMOR DIN RAZBUNARE. — Nicolae Haneş, din com. Neagra (Turda), a urmărit mascat, timp de o jumătate de zi, pe tatăl său Teodor Haneş şi, ajungându-l în pădurea Certejului (Hunedoara) l-a omorît cu vreo 7—8 lovituri de ciomag. Se zice că criminalul era tot timpul persecutat de tatăl său pe chestia averii ce posedau.

ZALAU

FURT. DE TUTUN. — Săteanul Ioan Dascăl din comuna Silindru, în vârstă de 22 ani, s'a introdus nopţile trecute prin spargerea unui perete in magazia de tutun a d-lui Somoghi Iosif, din acea comună şi a furat o cantitate de 116 kg. de tutun, cauzând o pagubă de peste 80 mii lei.

ULTIMA ORA

Un nou consiliu de miniştri

—D. prim ministru vizitează pe şefii de partide—

Membrii guvernului s'au întrunit eri dim. într'un nou consiliu sub preşedinţia d-lui I. G. Duca.

S'au luat în discuţie numirile de secretari generali la ministere şi în alte posturi înalte din administraţie.

La ministerul cultelor secretar general a fost numit păr. Imbroane.

*

Printr'un jurnal al consiliului de miniştri s'a hotărît desfiinţarea consiliteratului turismului, creat de d. Tillea la preşedinţia consiliului.

*

D-nii M. Negură, subsecretar de stat la domenii şi Radu Irimescu subsecretar de stat al aerului, au depus ieri la amiază jurământul în faţa M. S. Regelui şi în prezenţa d-lui I. G. Duca.

*

D. I. G. Duca a vizitat pe şefii de partid, în cursul după amiezii, în ordinea următoare: d-nii N. Iorga, general Averescu, Al. Vaida, N. Lupu, Const. Argetoianu, Grigore Filipescu şi Gr. Iunian.

*

M. S. Regina Elisabeta a Greciei a primit, la ora 6 d. a., pe d. prim-ministru Duca.

* *Primul ministru d. I. G. Duca a avut Mercuri seară o consfătuire cu d-nii Richard Franasovici şi Gh. Tătărăscu în legătură cu nouile numiri ce se vor face în administraţie.*

* Cu prilejul remiterei însemnelor ordinului *„Leul alb"* acordat mai multor personalităţi militare şi civile, d. şi d-na Jan Seba, ministrul Cehoslovaciei, au oferit ieri un ceai la legaţie. Au luat parte: d-na Titulescu, d. general Ilasievici, mareşalul Palatului; Savel Rădulescu, subsecretar la stat al ministerului afacerilor străine; M. Arion, secretar general, colonel Serglu Nenişor, Nonna Otescu, colonel Condeescu, colonel Zwiedinek, V. Petala, D. Buzdugan, Dragu, Hârsu, Hurtig, G. Anastasiu şi întregul personal al legaţiunii.

* D. Alex. Mavrodi a demisionat dela preziden ţia Sindicatului ziariştilor din Bucureşti, pe ziua de 14 Noembrie a. c.

In urma acestei demisii comitetul „Sindicatului ziariştilor din Bucureşti" s'a constituit astfel: Al. G. Săndulescu, preşedinte; N. Georgescu-Cocoş, vice-preşedinte; Emil Ciucianu, secretar general; Haralamb Ionescu, casier; Al. Mavrodi, N. Maxim, N. Batzaria, Gr. Gafencu şi Const. Şoldan membri.

* *S'a conferit ordinul „Virtutea Aeronautică", clasa cavaler A. S. R. Principelui Nicolae, pentru raidul aeronautic făcut în Europa în vara anului 1933.*

Prin alt decret i s'a conferit o bareta la crucea de aur a „Virtuţii Aeronautice".

* Eri s'a prezentat la post noul secretar general al departamentului justiţiei, d. dr. Valer Roman, avocat. S'a soluţionat cu această ocazie şi cererea d-lui Alex. Stârcea, prin care solicita desărcinarea din această demnitate — pe care a ocupat-o în tot timpul ministeriatului d-lui Mihai Popovici — pe temeiu că suspendându-se activitatea comisiilor de unificare legislativă ce a determinat numirea d-sale ca secretar general al justiţiei, urmează să-şi reia locul de prim preşedinte al Curţii de apel din Bucureşti.

* *Mercuri au sosit la Bucureşti, venind dela Praga, delegaţii cehoslovaci, însărcinaţi cu cumpărarea de grâu şi alte cereale, conform aranjamentului economic intervenit de curând între România şi Cehoslovacia.* (Rador).

* D. Victor Antonescu, ministrul justiţiei, a făcut eri o vizită oficială primului preşedinte al Inaltei Curţi de Casaţie, d. Dim. Volanschi, la palatul justiţiei, fiind primit de întreg corpul de înalţi magistraţi ai supremei instanţe.

* S'a decis dizolvarea Camerei de agricultură a jud. Bacău, în urma unei anchete ce s'a făcut.

* Academia agronomică din Chişinău şi-a redeschis cursurile pe ziua de 15 Noembrie crt.

* Ministerul agriculturii şi domeniilor aduce la cunoştinţa celor interesaţi că, în conformitate cu art. 11 modificat, din legea pentru înfiinţarea academiilor de înalte studii agronomice, publicată în „Monitorul Oficial" nr. 95 din 26. IV. 1933, se vor ţine cursuri de specializare în anul şcolar 1933-1934, atât pentru inginerii agronomi cât şi pentru satisfacerea art. 83 din legea pentru învăţământul agricol de gradul I şi II.

Cursurile se vor ţine atât la Academia de înalte studii agronomice Bucureşti, cât şi la cea din Cluj.

* Au mai fost numiţi prefecţi d-nii: I. Strat (Braşov), C. Ignat (Covurlui), C. Negrescu (Dolj), Gavrilă Mihaly (Maramureş), Gh. Andreeaş (Odorhei), D. Sfetescu (Prahova), Guriţa (Tutova).

* D. M. G. Constantinescu a fost numit şef de cabinet al d-lui prim ministru I. G. Duca.

* D. Ion Vardala, directorul general al porturilor şi căilor de comunicaţie pe apă, a primit delegaţie de secretar general al ministerului lucrărilor publice şi al comunicaţiilor.

Conferinţa internaţională a presei la Madrid

—Un acord de neagresiune în materie de presă—

MADRID, 16 (Rador). — *In ultima şedinţă plenară a conferinţei internaţionale a presei, s'a citit o importantă reclamaţie propusă de delegatul Sovietelor şi adoptat întâi de reprezentanţii statelor semnatare ale convenţiunii dela Londra, pentru definirea agresiunii, adică de reprezentanţii României, Poloniei, Turciei şi Letoniei, şi apoi de reprezentanţii altor state printre cari Franţa, Anglia, Statele Unite, China, Grecia, Cehoslovacia şi Iugoslavia.*

Declaraţia constituie un adevărat acord de neagresiune în materie de presă între birourile oficiale de presă.

Preambulul declaraţiei menţionează dorinţa directorilor de presă de a lucra pentru ca presa ţărilor respective să îndeplinească înalta lor misiune pacifică şi să evite acţiunile cari tind la prepararea, realizarea sau justificarea agresiunii, sau la interpretarea noţiunii agresiunii, contrarie definiţiunii din pactele dela Londra.

Directorii birourilor de presă declară apoi că sunt hotărîţi să lucreze pe baza reciprocităţii, în limita competenţei lor şi în cadrul legislaţiei naţionale, pentru ca presa ţărilor lor să evite a se publica ştiri inexacte sau documente false, sau a se exercita o acţiune de natură să provoace sentimente de ură între naţiuni, să îndemne la agresiune sau la detaşarea unei părţi din teritoriul altui stat, precum şi de a propaga ideia intervenţiunii în facerile interne ale altui stat.

Directorii birourilor de presă vor colabora, făcând posibilă rectificarea ştirilor inexacte. Ei vor asigura, sub condiţia reciprocităţii, un regim egal ziariştilor străini, fără deosebire de naţionalitate, în cadrul legislaţiei naţionale.

Declaraţia a făcut o excelentă impresie în cercurile presei.

La lucrările conferinţei, România a fost reprezentată prin d. Eugen Filotti.

S'au mai adoptat o serie de rezoluţiuni, privind colaborarea birourilor de presă cu Federaţia internaţională a editorilor de ziare, instituirea unei comisiuni de studii pentru stabilirea mijloacelor tehnice şi financiare pentru combaterea ştirilor inexacte, înţelegerile regionale de presă, introducerea unei cărţi internaţionale a ziariştilor, modalităţile transmiterii ştirilor de presă prin posturile de radio, precum şi instituirea unui tribunal de onoare internaţional.

Directorii birourilor de presă au hotărît să se ţină conferinţe periodice în interesul unei colaborări cât mai strânsă.

Raporturile dintre Polonia şi Germania

— Comunicatul publicat la Berlin —

Varşovia, 16 (Rador). — *Comunicatul publicat eri la Berlin cu prilejul întrevederei cancelarului Hitler şi a d-lui von Neurath ministrul afacerilor străine cu noul ministru al Poloniei, prin care se declară că guvernul german şi guvernul polon sunt de acord să renunţe la orice întrebuinţare a violenţei în raporturile lor reciproce, este considerată ca o adevărată declaraţie de neagresiune.*

Toate ziarele subliniază că acest acord este menit să sporească securitatea polonă şi astfel dovedeşte o importanţă europeană.

„Gazeta Polska", *oficiosul guvernului declară că guvernul polon consideră acordul ca o primă etapă a politicei de normalizare.*

„Express Porany" *subliniază că declaraţia germană de neagresiune umple o lacună a tratatului dela Locarno care nu garanta securitatea la răsărit. Ziarul adaogă că negocierile economice polono-germane ar fi pe cale bună.*

Se accentuează că această politică a fost concepută şi condusă în momentele ei esenţiale direct de mareşalul Pilsudski.

*

Berlin, 16 (Rador). — Corespondentul agenţiei „Havas" telegrafiază:

Comunicatul publicat de agenţia „Wolff" devedeşte că relaţiunile polono-germane au înregistrat o destindere apreciabilă. Dacă negocierile în curs între cele două ţări vor duce la un acord, se va înlătura un obstacol însemnat din calea consolidării păcii în Europa.

Intr'adevăr, declaraţia de neagresiune permite, să se prevadă semnarea unui pact formal într'un termen apropiat. De altfel, se observă că de câtva timp presa germană se arată rezervată în chestiunea coridorului polonez.

A doua etapă a apropierii germano-polone, va fi desigur continuarea negocierilor spre a pune capăt războiului economic ce dăinuieşte de 14 ani între cele două ţări.

„Berliner Tageblatt" relevă că un acord polono-german ar trebui să înlesnească Franţei o apropiere cu Germania. Necesitatea proclamată adesea în Franţa de a proteja pe aliaţii dela răsărit ar cădea pe măsură ce aceşti aliaţi ai Franţei şi-ar asigura relaţiuni amicale cu Germania.

Locotenent colonel iugoslav executat prin ştreang

Belgrad, 16 (Ullstein). — **Azi dimineaţă la 6, a fost executat prin spânzurătoare, în curtea prefecturii poliţiei din Belgrad lt.-colonelul Lujo Micici din armata iugoslavă, fost în armata austro-ungară.**

Micici a fost condamnat acum o săptămână la moarte prin ştreang de tribunalul extraordinar pentru apărarea statului, fiind acuzat de înaltă trădare şi spionaj în favoarea a două State vecine. Cererea de graţiere, înaintată de membrii familiei, a fost respinsă de regele Alexandru.

La execuţie n'au asistat de cât câţiva funcţionari şi membrii familiei celui executat.

Vapor sovietic prins de gheţuri

Moscova, 15 (Radio-Central). Spărgătorul de gheţă sovietic „Choljusk", care are pe bord numeroşi savanţi, a anunţat prin radio că aproape de o lună este blocat de gheţuri în canalul Behring.

S'a încercat în repetate rânduri să se ajungă cu alte vapoare în apropierea spărgătorului de gheţă, dar toate încercările au fost zadarnice.

Se speră însă că persoanele de pe bord vor putea fi salvate.

Franţa îşi întăreşte delegaţia dela Geneva

Geneva, 15 (Rador). — **Pentru a da urmare dezbaterii de ieri a Camerei asupra politicii externe, guvernul francez a hotărît să întărească fără întârziere delegaţia franceză la conferinţa dezarmării. In consecinţă, mai mulţi delegaţi francezi la conferinţă vor veni imediat la Geneva pentru a-şi relua locurile în comitetele conferinţei.**

Din străinătate

* Paris, 15 (Rador). — **Noul grup socialist din Cameră şi-a constituit azi după amiază biroul, alegând preşedinte pe d. Renaudel, secretar general pe d. Lafont, iar ca secretari pe d-nii Gayrel, Montanenon şi Lafaye.**

* Londra, 15 (tel. part.). — Ziarele afirmă că fiul preşedintelui Roosevelt a luat reprezentanţa la New-York a unei mari fabrici engleze de băuturi spirtoase.

* Viena, 15 (Rador). — *Poliţia a confiscat toate bunurile Asociaţiei presei naţional-socialiste din Viena. In editura acestei asociaţii apăreau toate ziarele naţional-socialiste din Austria.*

* *Varşovia, 15 (Rador).* — Preşedintele republicii, d. Moscicki, va pronunţa în noaptea de 17 spre 18 Noembrie un discurs care va fi radiodifuzat prin posturile americane. Discursul, care este adresat polonezilor din America, trebuia să fie pronunţat la 11 Noembrie, dar a fost amânat din cauza relelor condiţiuni atmosferice.

* *Haga, 16 (Rador).*—Parlamentul olandez a ratificat tratatul comercial dintre Germania şi Olanda, încheiat la 24 Aprilie 1933.

* *Buenos-Ayres, 16 (Rador).* — Telegrame primite din Bolivia anunţă că guvernul bolivian a demisionat.

* *Washington, 16 (Rador).*— D. Roosevelt a primit într'o lungă audienţă pe prinţul Potenziani, ambasadorul Italiei în Statele Unite, cu care s'a întreţinut asupra mai multor chestiuni relative la expoziţia dela Chicago şi la Institutul Internaţional de agricultură.

—oxxXOXXXo—

Germania nu renunţă la aspiraţiile ei

—xox—

—Un document senzaţional cu privire la propaganda pentru câştigarea opiniei publice—

Paris, 16 (Rador). — **„Petit Parisien" publică un document confidenţial german, intitulat: „Instrucţii pentru propagandă în cele două Americi". Documentul prescrie mijloacele pe cari agenţii oficiali sau secreţi ai Germaniei trebue să le folosească împotriva Franţei pe care documentul o arată ca un „adversar al Germaniei cu care nu se poate ajunge la o înţelegere".**

Documentul continuă astfel: „Anglia este partenera Franţei şi cea mai puternică şi periculoasă pentru noi. Deci toate sforţările Reichului în politica externă sunt îndreptate spre a se turbura raporturile dintre cele două ţări".

Infăţişând vederile Germaniei asupra politicii mondiale, documentul confidenţial scrie textual: „Nu trebue să se neglijeze nimic spre a se obţine revizuirea tratatelor impuse prin negocieri, dar nici nu trebue să se neglijeze nimic pentru cazul când Germania ar trebui să întrebuinţeze altă metodă. Primul plan al revendicărilor germane se referă la restituirea teritoriului Sarre, în timp ce drepturile inalienabile ale germanilor asupra Alsaciei nu trebue să fie exprimate acum cu prea multă tărie, aşa cum ar cere dorinţa şi starea de spirit a poporului german. Faţă de Polonia, Reichul este acum mai conciliant fiindcă speră să-şi satisfacă în alt mod revendicările sale. Este evident totuş că nu se abandonează nici cererea pentru restituirea cel puţin a unei părţi din fostele sale colonii.

Obiectivul final, continuă documentul, este recuperarea tuturor teritoriilor în care există o minoritate germană, restituirea pur şi simplu a coloniilor şi o adevărată egalitate de drepturi pentru Germania în ceeace priveşte înarmările, cu excluderea oricărui control internaţional.

Este evident că toate aceste revendicări nu pot să reuşească decât cu multă greutate cu ajutorul negocierilor, dar este tot odată sigur că Germania nu este încă gata pentru a impune altfel exigenţele sale. Inţelegem că într'un atare conflict, atitudinea opiniei publice mondiale ar juca un rol foarte important; deci guvernul german este hotărît să facă sacrificii financiare chiar considerabile spre a câştiga această opinie publică".

Ziarul „Petit Parisien" anunţă, că în curând va publica metodele cu ajutorul cărora guvernul Reichului urmăreşte să aduce la realizare punctele expuse prin documentul publicat.

Prinderea banditului Brandabura în Capitală

—xox—

— Lupta dintre bandiţi şi poliţişti. — Brandabura a fost rănit —

Se cunosc împrejurările — aproape misterioase — în care banditul Brandabura şi tovarăşul său Creţu, au evadat acum câtva timp în gara Aiud, când erau transportaţi cu alţi arestaţi dela Bucureşti, la închisoarea din Aiud.

BRANDABURA APARE IN BUCUREŞTI

Dispărut atunci fără urmă, banditul a venit în Capitală, încercând să-şi formeze o bandă.

Rezultatul sforţărilor lui s'a văzut curând, de oarece s'au petrecut o serie de tâlhării foarte îndrăzneţe.

Amintim dintre ele lovitura dată la un cârciumar dela periferia Capitalei, când bandiţii, cari intraseră în prăvălie să consume vin, au ameninţat pe patron şi pe băeţii din prăvălie cu revolverele, silindu-i să intre în pivniţă şi să le dea cheia dela casa de bani.

Alt atac îndrăzneţ l-a dat banda lui Brandabura asupra comerciantului Tecuceanu, patronul localului „La Nababu", pe care l-au urmărit seara, după închidere şi l-au jefuit în curtea casei lui, pe calea Văcăreşti.

Victima încercând să strige, bandiţii au tras asupra lui, rănindu-l.

CUM ŞI-A FORMAT BANDA

Refugiindu-se în Capitală după evadare banditul Brandabura, al cărui nume adevărat e Nicolae Climac, a început să colinde străzile în căutare de tovarăşi.

Intâlnindu-se într'o zi cu Anghel Alchiranei, vechi puşcăriaş şi gazdă de hoţi, pe care îl cunoştea mai de mult, Brandabura a dormit la el câteva nopţi.

Prin mijlocirea lui, banditul mai cunoaşte încă un hoţ, pe Ion Marin Niţă, zis Frunzoiu, zis Fulga.

Aceşti trei, la care se mai adaogă băiatul lui Alchiranei, anume Petre Anghel, zis Gogu şi Dumitru Marin zis Clubotaru, se constituesc în bandă şi încep să opereze.

PE URMELE BANDEI

Atacurile cari se succed şi chip îndrăzneţ cum sunt executate, fac pe poliţişti să ajungă la concluzia că şeful bandei trebue să fie vestitul bandit evadat.

D. inspector I. Frânculescu, şeful siguranţei Capitalei, şi-a mobilizat toate brigăzile de agenţi şi a pornit în urmărirea bandei.

Din informaţiile căpătate, din descinderile operate la diferite gazde de hoţi recunoscute, poliţiştii au mers timp de trei săptămâni pe urmele lui Brandabura, aşteptând din moment în moment să-l poată captura.

Banditul însă, îndrăzneţ şi hârşit cu poliţia, era de o prudenţă excesivă, isbutind totdeauna, în ultimul moment, să se strecoare din cursele întinse.

Aşa s'a făcut că două lovituri plănuite, despre care aflase ceva şi poliţia, au fost evitate numai prin faptul că Brandabura — prudent ca totdeauna — nu s'a mai simţit în siguranţă în ultimul moment.

Altfel ar fi căzut mai de mult în mâna celor cari îl aşteptau la pândă.

UNUL DIN TOVARAŞI CADE...

Eri seară, în sfârşit, poliţia află că unul din membrii bandei Brandabura, Frunzoiu, zis Fulga, zis Ion Marin Niţu, şi-a dat întâlnire cu un tovarăş pe cheiul Dâmbovitei, în faţa spitalului Brâncovenesc.

Aceasta trebuia să fie pela ora 8.

Incă dela 6, o echipă de 16 agenţi şi trei comisari, au fost postaţi de d. Frânculescu în aşteptarea interesantei... capturi.

Frunzoiu a venit exact şi, când se uita după cel căutat, s'a pomenit deodată înşfăcat de numeroase braţe.

Fără să-şi piardă cumpătul şi voinic ca un fecior de munte, banditul s'a scuturat de cele câteva mâini cari se agăţaseră de el, isbutind să scape.

El scoase apoi revolverul şi începu să tragă asupra genţilor, refugiindu-se spre gardul spitalului, pe care voia să-l sară.

Agenţii au tras deasemeni asupra banditului, dar din cinci gloanţe cari i-au găurit haina, nici unul nu l-a rănit.

Frunzoiu a fost prins, după ce epuizase cele 8 gloanţe, şi adus la prefectura de poliţie.

Aci s'a aflat locuinţa gazdei lor, bătrânul Anghel Alchiranei, pe care poliţiştii l-au arestat în cursul serii.

Nici unul din ei însă n'a voit să dea relaţii asupra şefului bandei.

CAPTURAREA LUI BRANDABURA.

Tot la locuinţa lui Anghel Alchiranei s'au găsit şi hainele lui Brandabura.

Bănuindu-se că banditul ar putea veni în cursul nopţii să şi le ia, sau să-şi întâlnească tovarăşii, şeful siguranţei a postat numeroşi agenţi prin apropiere, cari au stat de veghe toată noaptea.

Aşteptările au fost însă zadarnice.

Abia eri dimineaţă, pela ora 9, banditul şi-a făcut apariţia, ca orice cetăţean paşnic.

Cum a intrat în curte însă, poliţiştii l-au şi încolţit.

Brandabura a scos atunci revolverul şi a început să tragă asupra lor.

O luptă în toată regula s'a dat între bandit şi poliţişti, în văzul populaţiei.

In cele din urmă, terminând muniţiile şi rănit la picioare de cinci gloanţe, fiorosul bandit s'a predat.

El a fost depus în beciurile poliţiei.

Un medic i-a pansat rănile. Urmează ancheta, pentru aflarea tuturor tâlhăriilor făptuite dela evadare.

Arestarea vestitului bandit, care teroriza în ultimul timp populaţia Capitalei, a produs în oraş o adâncă impresie.

Franţa luptă pentru menţinerea instituţiilor dela Geneva

Paris, 16 (Rador). — **Agenţia „Havas" anunţă:**

Expunerea făcută eri de d. Paul Boncour, ministrul afacerilor străine, la Cameră, va fi publicată într'o broşură, care se va trimite guvernelor şi comisiunilor de politică externă ale ţărilor străine.

Cercurile autorizate precizează în această privinţă, că Societatea Naţiunilor şi conferinţa dezarmării continuă să existe pentru Franţa şi orice activitate trebue în cele din urmă să reuşească la Geneva.

Ezitările constatate recent în Anglia şi discursul de eri al d-lui Mussolini nu pot să determine schimbări serioase în această atitudine. Afară de aceasta, destinderea raporturilor franco-italiene şi subsistenţa integrală a punctelor şi a acordurilor fundamentale obţinute la sfârşitul lui Septembrie între Franţa, Anglia, Italia şi America autorizează şi ele unele speranţe de înţelegere.

Pe ideia fidelităţii faţă de instituţiile dela Geneva, se întemeiază punctul de vedere al d-lui Boncour, care se opune tezei italiene, tinzând la substituirea organizaţiilor dela Geneva, la care toţi membrii Societăţii Naţiunilor participă prin discuţii şi întrevederi particulare între marile puteri. Evocând totuş eventualitatea conversaţiilor directe cu Germania, guvernul este credincios doctrinei sale generale. Reichul să-şi formuleze propunerile sale care vor fi examinate şi discutate pe cale diplomatică şi în spirit de colaborare şi înţelegere internaţională.

Ar putea astfel să se înceapă acum conversaţii asupra relaţiunilor economice cu regiunea Sarre, problemă care va ajunge o problemă specific franco-germană, dacă în 1935 locuitorii din regiunea Sarre votează alipirea la una din cele două ţări.

ACTIVITATEA DESFAŞURATA DE GUVERNUL FRANCEZ

Pe de altă parte, chestiunile privitoare la raporturile franco-germane şi la dezarmare, oricât ar fi de importante, nu constituie decât unul dintre domeniile activităţii desfăşurate de politica guvernului francez, ale cărui sforţări din cursul ultimelor luni tind să se caute în Europa o destindere asupra tuturor punctelor în care poate să existe vreun prilej de ingrijorare.

Astfel, relaţiunile italo-iugoslave au trebuit să se amelioreze şi Franţa a sprijinit acţiunea care a dus la încheierea între Rusia şi vecinii săi a pactelor de neagresiune precum şi la semnarea protocolului Litvinov asupra definiţiei agresorului.

In sfârşit, raporturile franco-sovietice au evoluat destul de favorabil pentru ca misiunile de tehnicieni francezi ce vor pleca îndată în Rusia sovietică, unde vor înlocui pe inginerii germani rechemaţi după venirea la putere a d-lui Hitler.

Atitudinea oficială în Anglia

Londra, 16 (Rador). — *Atât din declaraţiile făcute de guvernul englez, cât şi de cel francez, reiese că, deşi se duc conversaţii diplomatice între statele interesate la dezarmare, negocierile finale în vederea încheerii convenţiunii de dezarmare nu se vor face decât prin Societatea Naţiunilor.*

Aceasta este deocamdată atitudinea oficială în Anglia şi Franţa. In acelaş timp însă, atacurile împotriva Societăţii Naţiunilor sporesc, iar d. Mussolini declară că această instituţie este absurdă.

Este drept că Societatea Naţiunilor constituie principalul obstacol care stă în calea punerei în aplicare a pactului celor patru puteri, deoarece Germania fuge de Geneva.

Este interesant că ziarul „Times" spune în articolul său de fond că guvernul englez a alunecat către Paris, şi a făcut concesiuni depărtându-se de proectul original pentru dezarmare, propus de d. Macdonald.

*

Ziarul „Times" ar sugera că trebue să se considere anulată acţiunea dela 14 Octombrie dela Geneva şi să se revină la planul original de dezarmare. Această revenire, pe lângă că ar arunca vina asupra guvernului, este o completă capitulare faţă de Hitler.

„Times" mai cere ca guvernul britanic să facă propuneri precise Germaniei.

In cercurile politice engleze se crede că declaraţiile d-lui Mussolini arată clar că Italia are intenţia să se retragă din Societatea Naţiunilor.

In acest caz, Franţa nu poate face altfel decât să discute direct cu Germania.

In acelaş timp, modificarea programului de construcţii navale al Angliei însemnează curmarea existenţei teoretice a conferinţei dezarmării.

Presa belgiană

despre noul guvern român

Marele ziar belgian *„La Gazette"* din Bruxelles, publică, sub semnătura d-lui Radu Cernea, un articol sub titlul: „D. I. G. Duca şi Mica Inţelegere", în care se spune:

„După căderea guvernului naţional-ţărănesc, d. I. G. Duca, şeful partidului naţional-liberal, a fost însărcinat de M. S. Regele Carol II cu formarea noului cabinet.

„Este pentru prima oară dela moartea bătrânilor Brătieni că partidul liberal este chemat să ia frânele ţării. Dar de data aceasta sub preşedinţia d-lui I. G. Duca, demn elev al Brătienilor.

D. I. G. Duca, noul preşedinte de consiliu, în timpul lungei perioade de guvernământ prezidată de I. I. C. Brătianu—începând din Ianuarie 1922 până în Aprilie 1926—a fost însuşi sufletul partidului liberal, care a urmat şi va urma pururea o politică de ordine în interiorul ţării şi de prestigiu, pace şi armonie, în afară".

—xxxXXXxxx—

Demers german la Viena

provocat de o afirmare a prinţului Starhenberg

Viena, 16 (Ullstein). — *Prinţul Starhenberg a ţinut Duminică la radio o cuvântare, în care a acuzat pe actualii conducători ai naţional-socialiştilor germani de împuşcarea la Lochau, lângă Bregenta, a şefului heimwehrist King.*

Pe de altă parte ziarul „Salzburger Volksblatt" anunţă că ministrul german la Viena, dr. Rieth, s'a prezentat la ministerul de externe austriac şi a protestat că Stanhenberg a acuzat personal pe Hitler de împuşcarea lui King.

Amnestie politică

în Germania

Berlin, 16 (Rador). — **In cercurile politice se confirmă că o amnistie politică este iminentă.**

—xox—

Creditorii Germaniei

invitaţi la o conferinţă la Berlin

Berlin, 16 (Rador). — **„Reichsbank" a invitat pe creditorii interesaţi la împrumuturile pe termen lung şi mijlociu acordate Germaniei să se întrunească la o conferinţă la Berlin, în ziua de 5 Decembrie, spre a examina chestiunea unei prelungiri a moratoriului de transfer, decis la 1 Iulie 1933.**

Acest moratoriu expiră la finele acestui an.

x

Boxerul Carnera

în insula Capri

Roma, 16 (Rador). Boxeurul italian Carnera, în trecere prin Neapole, a declarat că merge în insula Capri, unde va rămâne mai mult timp în vederea odihnei.

El a declarat că în Iunie 1934 va boxa cu Max Baer pentru campionatul mondial de box, la matchul care va avea loc la Madison Square Garden.

Misiune militară finlandeză

în Italia

Milano, 16 (Rador). — Azi a sosit în localitate misiunea militară a Finlandei, care face un volaj de studii în Italia.

Misiunea a vizitat importantele stabilimente industriale din Milano, iar după amiază a plecat la Brescia, spre a vizita fabricile militare.

Suspendarea armistiţiului

vamal

Helsingfors, 16 (Rador). — Guvernul finlandez a hotărît să suspende armistiţiul vamal.

Finlanda este a noua ţară, care ia această hotărîre.

—xxxXxxx—

REVOLTĂ ÎN PLANTAŢIILE

DIN NOUA-GUINEE

Londra, 15 (tel. part.). — *O revoltă care ameninţă să se agraveze a isbucnit în plantaţiile din Noua Guinee. Muncitorii indigeni, organizaţi şi înarmaţi nu se ştie de cine, au atacat rezidentele europene şi le-au prădat, incendiindu-le apoi.*

Mai mulţi soldaţi albi au fost asasinaţi.

—xox—

Duce rus, condamnat pentru delapidare

Katowice, 15 (Radio-Central).- Tribunalul din Katowice a condamnat, pentru delapidare, la 8 luni închisoare pe ducele Vladimir Trubecky, membrul uneia dintre cele mai nobile familii ruse, care era apropiat înrudită cu familia ţaristă.

Trubecky a defraudat 8 mii zloţi dela o fabrică de textile, unde era angajat.

—xox—

Acte de clemenţă

faţă de adversarii politici ai naţional-socialiştilor

Berlin, 16 (Ullstein). — Ministrul de justiţie german dr. Franck a ţinut un discurs, în care a spus, între altele, că naţional socialiştii vor avea, de aci înainte, o atitudine mult mai mărinimoasă faţă de adversarii lor politici.

Plebiscitul dela 12 Noembrie a arătat că poporul german s'a îndepărtat cu desăvârşire dela marxism, şi că în consecinţă, va proceda la numeroase acte de clemenţă.

D-rul Franck a mai declarat că naţional-socialiştii au fost şi vor rămâne antisemiţi. De aci înainte niciun evreu nu va mai putea să fie judecător în Germania.

Colonel Const. Hristovici şi fiul său Bonifaciu, cu aceeaş nepărmurită durere, face cunoscut tuturor rudelor, prietenilor şi cunoscuţilor, că Duminică, 19 Noembrie 1933, ora 11.30 va avea loc în Biserica Sfţ. Vasile, Calea Victoriei, vis-à-vis de Palatul Cantacuzino, parastasul de 40 zile al scumpei şi neprecţuitei lor soţie şi mamă

Ecaterina

Colonel C. Hristovici

„TITTY"

născută Pădureleanu

de unde, după oficierea acestui parastas, se va merge la cavoul familiei din cimitirul Bellu-civil, pentru a se face sfânta pomenire, unde odihneşte de veci aceea ce ne-a fost atât de scumpă, — dar care astăzi nu mai există, decât umbra memoriei ei sfântă.

Noembrie, 1933. Bucureşti. 3

Indureraţi fii şi nepoţi aduc la cunoştinţa rudelor şi prietenilor că parastasul de 3 luni al prea iubiţilor lor

Ana C. Chiru

NASCUTA GRECEANU

şi

Constantin Chiru

va avea loc Sâmbătă ora 10 la biserica Precupeţii Noi. 4

Adânc îndurerată *Elena g-ral Dragomir*, aduce vii mulţumiri, rudelor, prietenilor şi cunoscuţilor, cari prin prezenta lor, prin scris, coroane, flori şi discursuri, au luat parte la durerea cauzată prin pierderea iubitului şi neuitatului ei soţ

GENERAL

Dumitru Dragomir

Familia colonel dr. Gheorghe Botez mulţumeşte pe această cale, tuturor acelor cari, prin prezenta lor, flori, telegrame şi scrisori, au luat parte la cruda durere suferită prin pierderea prea timpurie a mult adoratei lor

MARGARETA

(DUDUIA)

D-na Maria P. Iliescu adânc îndurerată face cunoscut rudelor şi prietenilor încetarea din viaţă a iubitului său tată

Pandele Iliescu

INGINER - ŞEF, PENSIONAR

Membru al Societăţei Politehnica şi al Societăţei Astronomice din Paris

Ofiţer al Coroanei Romaniei

Şi vă roagă să binevoiţi a asista la ceremonia funebră care va avea loc Vineri 17 Noembrie ora 3 p. m. la capela Cimitirului Belu, unde se află corpul depus.

Maria Teodorescu soţie, Petru, Emanoil, Alexandru, Nicolae, Olga şi Eufrosina fii şi fiice au nepărmurita durere a anunţa pierderea prea scumpului lor

Ioan M. Teodorescu

decedat în ziua de 15 Noembrie 1933, ora 3, fiind în vârstă de 75 de ani.

Inmormântarea va avea loc în ziua de 17 Noembrie, ora 14 când cortegiul funebru va pleca dela locuinţa sa din şos. Pantelimon nr. 24, Bucureşti. 10

Florica şi Dr. D. Bagdasar, Anton şi Marioara Ciumetti, Ana Ciumetti, familiile Nicolae Ciumetti, Zamani, Papaianuşi, Hagigogu, Papahagi, fiice, fiu, ginere, noră, frate, surori, veri, verişoare, cumnaţi şi cumnate, au nemărginita durere să anunţe încetarea din viaţă a iubitului lor

Sterie Gh. Ciumetti

Inginer Inspector General

în ziua de 14 Noembrie a. c.

Inmormântarea va avea loc Vineri, 17 Noembrie, ora 4 d. a., la cimitirul Colentina (Reinvierea), unde sunt depuse rămăşitele pământeşti. 2

Mica Publicitate

Apare în fiecare zi. Minimum 10 cuvinte

Anunciurile în chenar prețul dublu

Pentru adresele din Capitală se va adăuga și numărul sectorului.

Cereri de serviciu

3 lei cuvântul

ALS Wirtschafterin, Gesellschafterin oder Empfangsdame, Krankenpflegerin oder Kinderfrau sucht 50 jährige inteligente deutsche Frau Stellung Fischer, Cernăuți Regele Ferdinand 20. 88

ADMINISTRATOR de moșie și viticultor cu practică caută post. Ștefan Janto-Timișoara, Bul. Regele Ferdinand 8. 28 —

BUCOVINEAN cinstit, garanție, fost administrator magazie, Intreprindere technică, caută orice post modest. La ziar 0. 11. 74

BUCATAREASA unguroaică, merge la toate, are bărbat, acte bune. Ziar 4 P. 17

BLANAREASA specială mantouri, imblănituri bărbătești, lucrez în familie, acasă. Istrătescu, General Averescu 77, sect. II. 31

BUCATAREASA servită case mari, știu prăjitură, am bărbat ocupat. 71 Justiției, portar. 133

CAUT servici la două persoane fără bărbat. Atena, Bateriilor 11. 187

CAUTAM post fecior, toate, Mămița bucătăreasă, recomandații. Ziar 20 P. 169

CAUTA serviciu, nevasta bucătăreasă sau la toate, bărbatul om de serviciu portar sau in casă. Șoseaua Mihai Bravu 2, prin gang. Creangă, ora 8-12. 107

CAUT casă ușoară femeie serioasă am bărbat legitim. Șari, Str. Turda No. 17, prin Filantropia. 122

CAUT la toate pricep bucătăria str. Duminicei 5. 206

DOMNIȘOARA tânără drăguță dorește post menajeră la persoană singură, serioasă. Ziar O. 23. 205

DOAMNA bune condițiuni garanție morală și materială caută un post serios eventual casieriță sau vânzătoare la debit tutun. Răspuns ziar O 7. 55

DOMNIȘOARA drăguță corectă caut post vânzătoare casieră, merg și provincie. Elena Manolache, str. Cireșului 17. 90

DOAMNA tânără, instruită, voyajată, foarte bună familie, caută orice ocupație onorabilă, a conduce menajul persoană bine situată. Detalii ziar 15 P. 84

DOI tineri caută serviciu: Portar, om de serviciu (calorifer), (orice), depun garanție. Strugar, Calea Victoriei 175. 117

DOAMNA condiție, serioasă, conduce menajul la 1-2 persoane. L. Alexandrescu, Str. Hagi Moscu 6. 103

DOICA tânără sănătoasă, olteancă caut post. Adresați (strada Odor 10). 142

EDUCATOR german caută post la băieți casa serioasă, fost profesor limba germană, căpitan i. p. Oferte ziar 16 P. 110

FEMEE tânără, simpatică caut loc la menaj jumătate zi, sau ziua întreagă. Am recomandație. Profesor I. Ursu No. 4, Aneta. 89

FEMEE serioasă fără bărbat, caut serviciu 2 persoane. Filitis 13. 102

FARMACIST licențiat caută post. Adresa ziar sub Farmacist O. 18 134

FECIOR servit prezentabil caut loc numai case mari. Calea Floreasca No. 69, fund. 132

FATA tânără cuminte caut loc la o persoană sau două. Str. Dionisie Fotino 9, Jeni Vărlan. 78

FEMEIE inteligentă bună gospodină, caut loc menajeră la o persoană singură pot avea copil. Ziar 105 N. 3253

GERMANA etate caută post bucătăreasă bună, menajeră, copii, cusutul. Grivița 179, Alea 3, Camera 27. 48

GERMANA Sengligspflegerin perfect caut loc la copii reference. Sapienței 1. 64

GERMANA singură ca jupâneasă ori copil, ajut și in casă, numai casă bună. Str. Plugarilor 23. 124

GERMANA serioasă caută loc copii mai mari, meditează, coase bine ajută menaj. Pretențiuni modeste. Recomandații. Verzișor 19. 240

INTELECTUALA energică, tânără acceptă post dimineața, eventual lecții, secundar, primar, franceză, pian. Ziar 6 P. 18

INSTITUTRICE gouvernante française. Serieuse, bonnes références, cherche place ou leçons. M-elle Monique. Flondor 3, sec. 4. 47

JUPANEASA singură, cinstită, bine servită, caut loc bun durabil. Ziar O. 22. 192

JUPANEASA singură servită, recomandație doresc post. General Angelescu 76, portar. 164

LUCREZ cu ziua in casă ori ce, repar rochi, le spăl și le improspătez atât cele de mătase cât și de lână, pretențiuni modeste. Ziar 12 P. 3277

MECANIC bine cunoscând instalațiile de apă și electricitate calorifer, caut post ca intreținător la casă mare. Adresa : Electrician Mihail, Primăria centrală, București. 85

MENAJERA tânără, frumoasă, pricep dactilografia, caut post, persoană tânără. Tratament familiar. Răspuns ziar O. 17. 128

PERECHE caută loc nevasta bucătăreasă bărbatul calorifer cunoaște apă electricitate acte regulă adresați str. Poliției No. 5 bis la Portar. 58

PERECHE transilvăneni căutăm serviciu, femeia băcătăreasă, omu portar, cunoaște calorifer. Ziar O. 12. 76

PFLEGERIN străină caută post copii mici, preferat Galatzi-Brăila. Fraul. Haid. Uranus 32. 108

PERSOANA distinsă, dorește să ingrijească de bolnav-tuberculoză, contra intreținerei. Adresa la ziar sub „Devotată" 18 P. 140

STRAINA, văduvă, 41 ani, face tot menajul, bucătăria, spălat, numai persoană singură. Mă pot prezenta Duminică după amiază. Ziar 3 P. 7

ȘEF mecanic specialist Diesel, cazane și intreținere generală, actualmente mare intreprindere caută schimbare post. Ziar 96 M. 3251

ȘOFER mecanic transilvănean, caut post cu soția la toate. Ziar 10 P. 115

TANAR șease clase primare, acte recomandații, cunosc orașul complect, caut serviciu Birou, Bancă, Hotel, indiferent. Ziar O. 9. 67

TANAR bacalaureat, având practică birou, caută post. Garanție morală. Ziar 7 P. 19

TANARA căsătorită caută serviciu jupâneasă sau la toate. Adresați Str. Imperială 2, Tutungerie. 86

Oferte de serviciu

4 lei cuvântul

ANGAJEZ bucătăreasă perfectă, acte recomandații, fără bărbat. (Podul Sf. Elefterie) str. Dr. Lister 46.

ANGAJEZ băeți Consumul Popa Str. Foișor No. 57. 53

AGENȚI desfacere prune lădițe caută Rosenzweig. Pictor Romano 4, orele 2-4. 256

ANGAJEZ moșie om singur sau pereche pentru munca câmpului. Traian 198. 158

ANGAJEZ lăcătuși de binale, practicanți și ucenici. Calea Griviței 73. 170

ANGAJEZ la două persoane bucătăreasă perfectă și la toate fără bărbat. Mihail Cornea 89, Filantropia. 234

ANGAJAM domni domnișoare 3000 lunar pentru vinderea bilete preferăm persoane care au umblat cheta, cocarde și funcționari șomeri „Albina", strada Colței 1. 230

ANGAJEZ menajeră tânără, harnică, fără ajutor, cinstită. Ziar 21 P. 182 —

BUCATAREASA unguroaică singură perfectă la bucătărie fină caută, casă mare. Berthelot 7. 200

BUCATAREASA bună cu spălat fără bărbat angajează Griviței 93. 177

BUCATAREASA bună patisieră, singură sau cu bărbat fecior se caută Aleea Gherghel 19. 178

BUCATAREASA bună singură, la două persoane la toate, d-na Luca. Str. Dimitrie Sturdza 14. 152

BUCATAREASA de lux fără bărbat, caut pentru pensiune. Calea Victoriei 5, pensiunea Victoriei. 148

BUCATAREASA fără bărbat, caut. Str. Constantin Nacu 3 bis. Statuia Rosetti. 144

BUCATAREASA bună fără bărbat, caut. Negustori 15. 138

BUCATAREASA bună și jupâneasă fără bărbați, acte. Sachelarie, Polonă 84. 113

BUCATAREASA tânără, perfectă, fără bărbat la 2 persoane angajează Str. Rădăuți 9. 87

BLANAREASA și practicant blănar caută Uranus 34. 3254

BUCATAREASA facă menajul 2 persoane, fără bărbat, caută Uranus 34, Blănărie. 3255

CAUT jupâneasă servită fără bărbat. Ștefănescu, C. A. Rosetti 43 A. 3246

CAUT vânzători la băuturi. Duminica liberi. Crețulescu, Carol 31. 81

CAUT 2 băeți 14—16 ani la Bodegă și bucătărie. Dudești 78. 89

CAUT d-nă sau domni branșă mezelărie, având mic capital, magazinul fiind în funcție. Berzei 44. 91

CASIERIȚA corespondentoară cunoscând limba maghiară cu garanția numerar 5-10.000 angajăm „Antrepriză" Strada General Cernat 19, ora 9-11.

CAUT bucătăreasă bună la toate condicuță, recomandație. Cobălcescu 41, parter stânga. 50

CAUT pentru Bârlad bucătăreasă bună, spălând și rufele. Silbermann, Calea Moșilor 226, etaj. 25

CAUT brodeze și ucenice. Str. Regele Carol I 150, D-na Grigorescu. 24

CAUT bucătăreasă la două persoane. Bardescu. Buzești 95. 4

CAUT nemțoaică tânără in casă și la copil. Ghenadie Petrescu 89. 44

COFETARIA Peristeri, Mihai Bravu 2, caută bună vânzătoare in branșă. 43

CAUT bucătăreasă la toate fără bărbat cu acte. D-tru Racovitza 39. 42

CAUT lucrătoare și ucenice la croitorie. Sandu Aldea 83, Parcul Domeniilor. 39

CAUT femee singură la toate pricepă bucătăria, leafă bună. Nicolau. Bucur 7. 37

CROITOREASA cu ziua caut în casă Str. Petrache Poenaru 42. 52

COFETARIE caută lucrător acte in regulă, Georgescu, Dorobanților 67. 63

CAUT femeie la toate fără bărbat. Știrbei Vodă 10. 75

CAUT ucenici, parcticanți electromecanici, Griviței 181, orele 8-9, dimineața. 66

CAUT femee la toate două persoane, acte. General Anghelescu 36. 189

CAUT fată serviciu ușor, învață lucru, prezentarea numai cu acte. Porumbaru 72. 191

CAUT fată serioasă la toate fără spălat. Bul. Basarab 89. 215

CAUT premieră la Boiangerie cu garanție. Strada Buzești 30. 221

CAUT fată 13-15 ani ajutor casă Vasilescu, Agricultori 48. 228

CAUT vânzător, cu reputație și băeți de magazin acte in regulă, Negustori 13. 231

COAFOR perfect ondulator cu apă angajează „Ilona", str. Regală 6. 238

CAUT bucătar-easă specialist-ă restaurant. Isvor 108. 114

COFETARIA Franceză, Calea Văcărești No. 21, caută vânzătoare. 119

CAUT fată sau bonă la copil. Florea. Gogu Cantacuzino 47. 123

CAUT femeie serioasă gătească bine, jumătate zi, contra cameră goală. Rădulescu, Aleea Sihleanu 18, prin Călărași 46. 77

CAUT urgent bune practicante croitorie dame. Casa Thomas, Polonă 25. 92

CAUT fecior și jupâneasă cu acte in regulă și recomandații. Wilson 12. 95

CAUT băiat serviciu, știind carte, acte regulă. Auerbach, Academiei 47. 98

CAUT om de serviciu pentru birou, muncitor și cu recomandație. Calea Victoriei 106, etaj I. 106

CAUT femee prezentabilă care știe nemțește și să gătească, acte in regulă. Alexandru Lahovary 45, Etaj I. 129

CAUT femeie, fără bărbat, la toate, știind perfect bucătăria. Dionisie 50, parter. 127

CAUT băiat de coloniale 16-18 ani. A se adresa Smârdan 30, Plăcintărie. 145

Vinu Vigor Vasiliu
cu baza de Chinină, Coca și glycerofosfat
Tonic puternic.
Are pahar și plumb de garanție

CAUT germană energică pentru conducerea menajului și 2 copii mai mari. Grigorescu, Poterași 26 A. 153

CAUT femeie la toate cu condicuță, poate avea bărbat legitim. Str. Popa Savu 3, a 4 casă din colțu străzii. 146

CAUT lucrătoare pentru țesut jerseul. Adresați la ziar Lână O 9. 178

DOAMNA caută pețitoare cu partide serioase. La ziar O. 10. 73

LUCRATOARE la perdele filet bine plătite se caută, strada Bradului 36. 3256

FATA in casă servită fără bărbat caută Nicolaescu. Berzei 17, etaj. 23

FRIZERIE, Șerban Vodă 182, bună manicheză, știe bucle, bine plătită. 6

FEMEE harnică, curată, singură, la toate, condicuță nouă, angajează casă bună, ușoară. Batiștei 26, etaj II, față. 175

FATA vrednică pricepută pentru două persoane se caută. Apolodor 19. 166

FEMEE serioasă, etate, la 2 persoane, la toate. Ispirescu, Suter 2. 3284

FRIZERIA Brezoianu 21 caută bun lucrător (să știe ondulații apă). 232

FUNCȚIONARI conducă reprezentanțe toată țara, Salor. Secretar pentru Cluj. Victoriei 33, portar. 190

FEMEIA singură, servită, 30—40 ani la toate, fără gătit, la două persoane. Bulevardul Basarab 56. 213

JUPANEASA bine servită singură caută Principatele Unite 51 Vila 29. 214

JUPANEASA fără bărbat, servită, cu acte in regulă caută Androniu. Bul. Dacia No. 23. 3272

LEGATORI de cărți, legătorese, practicanți trebue Calea Moșilor 187, Ionescu. 32

LUCRATORI Strikmaschinen și Haspel caută Fabrica Tricotaje. Mistrețului 4, prin Aurora, cu plată bună. 96

PRACTICANTA pentru magazin angajează Magazinul „Imperial" Victoriei 49. 49

PUETOARE și legătorese caută Scrisul Românesc, str. Cobălcescu 9. 20112

REPREZENTANȚI regionali toată țara și voiajor cu abonament, căutăm vânzare miere albine, contra comision. Ziar „Apicultori" 17 P. 137

STENODACTILOGRAFA (corespondentă) română, posedând și germana, caută firmă industrială. Oferta indicând practica și pretențiuni la ziar sub O. 16. 101

SE CAUTA la Restaurantul și Lăptăria „Eftimie" 2 băeți harnici și curați care au mai servit acea bransă sau coloniale și un chelner harnic. B-dul Pache No 42, ora 9-12. 14

SCHWESTER oder Kinderpfiegerin mit guten Zeugnissen gesucht. Str. Paleologu 24. 199

ȘOFEURI buni piețari angajez în șoseaua Jianu 35. 46

TUTUNGERIA „Junon" caută băiat mic știe carte, provincial, leafă, intreținere. București, strada Ștefan Hepites, 12 (Observator). 26

TÜCHTIGES Fräulein hilft im Hause, wird gesucht. C. A. Rosetti 45 parterr. 162

UCENICA cu plată se caută la corsete. Meli, Brezoianu 9. 36

VITICULTOR bun eventual pomicultor, horticultor, adresați judecătoria Bobeș-Buzău. 3275—

Lecții și meditații

4 lei cuvântul

ADRESAȚI-VA IMEDIAT: Școalei „Duployen": Franceza, Germana engleza, Steno-Dactilografia, 27 Smârdan. 3266

CURSURI franceză, examene bacalaureat, conversație, profesoară diplomată Paris, 30 ora. Labirint 3, apartamentul I, parter. 3260

CAUT bună profesoară de limba franceză. Ziar Octavian 22 P. 198

DAME cherche française distinguée pour leçons contre dejeuner, repas, offrant chambre confort moderne a louer convenablement. Telephoner 2.07-07. 120

DOMN caută profesoară limba franceză. Preferabil de origină franceză, pentru lecțiuni la domiciliu. Ziar sub 2 P. 3

ENGLEZA Doctorat străinătate predă Engleza, Franceza, Germana, 80 ora. „Profesoară" Viilor 9. 3119

GERMANA cu franceza caută lecții sau jumătate zi. Ziar O. 15. 97

LICENȚIATA prepar conștiincios convenabil elevi(e) particulari curs primar sau secundar inferior. Ziar O. 21. 3295

MEDITEZ germană, franceză 50 lei ora, merg in casă. Sub conștiincios 8 P. 36

POLITECHNICA, student, pentru masă, eventual și casă, predau lecții liceu, plus engleza și stenografia 160 cuvinte pe minut. Ziar O 6 54

PROFESOR de vioară. Profesoară de piano. Predăm lecțiuni după programul Conservatorului. Prețuri convenabile. Strada Turda 18. 3157

PROFESOARA Engleză rutinată metodă, practică caută lecții. Cantacuzino 17. (Batiștei). 3170

PROFESOARA liceu meditează solid, convenabil, curs primar, liceu toate clasele, toate materiile. Ziar O 14. 3282

STUDENT, meditez contra cameră. Mișu, Buzești 22. 118

VÂNZĂRI

4 lei cuvântul

ADEVARATE Modele străine găsiți la Expoziția Mobile Brezoi. Brezoianu 19. Lângă ziarul Universul. 3177

ATENȚIUNE, Mobile cu 50% reducere: Dormitoare elegante nuc dela 4000. Sufragerii nuc dela 4000. Holuri tapisate dela 3700. Mese de sufragerie dela 500. Biblioteci 900. Biurouri stejar 600. Cuiere antreu oglindă 600. Cartoniere de stejar 500. Garnituri antreu 300. Sofale 500. Dormeuză stofă 500. Sofale cu ladă 900. Divane-Studiouri. Diferite mesuțe piedestale 50. Scaune curbate. Cărucioare de copii și orice fel de mobile separate. Profitați de această mare reducere de prețuri la „Industria de mobile „Banatul", Calea Victoriei 145, colț cu Str. Frumoasă. Nu confundați adresa. 2903

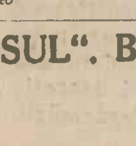

ALLO ! LAMPI Electrice moderne, elegante, prețuri de desfacere. Mașini de călcat, Reșouri. Becuri. Materiale electrice, vinde Magasinul Nicolae Arvatescu, Colței 27. 2951

AUTOMOBIL Packard închis șase locuri cu calorifer cauciucuri noi stare excelentă mare ocaziune Romulus 4. 3194

ANTICHITAȚI, diferite argintării, obiecte artă, diferite mobile, dantele, covoare, colecție, pian scurt, pianină. 11-1, 4-6. Vasile Boerescu 11. 3147

AUTOMOBILE perfectă stare, rezistente pentru propaganda electorală vinde Purgariu, cal. Victoriei 175. 3270

ASCENSOR de persoane in perfectă stare de funcționare vinde Hotel Princiar. 3241

BUICK închis stare nou. Lei 140.000 Strada Impăcărei 17. 12

BUTOAE și zăcătoare goale vinde Zografi, Stufului 2, între 3-5. 3327

CITRÖEN vând, perfectă funcțiune, 8000 lei. Parcul Călărași, Aleea F. 19. 100

CASA de bani măsură potrivită și alta mare pentru registre vând ocazie Mirceavodă 63. 3301

CHEVROLET in bună stare, cu preț ocazie. Mașină Singer nouă, alta croitorie și cizmărie. Coriolan 18, colț Sabinilor. 176

DORMITOR, sufragerie complete, vinde și parțial. Vizibil 9-1. Berzei 46. 135

DE VANZARE una mașină cusut. Preț moderat. Aurel Vlaicu 76. 60

DEPOZITE lemne circular nou 5 cai 34.000, 6 cai 38.000, Bandsäg spintecător mers automat ocazie, Ornstein, Bulevardul Carol 39, etaj, ascensor. 2

DE VANZARE Bulk standard in bună stare, calea Rahovei 201. 15

DORMITOR, Sufragerie, Herrnzimmer, Hall cuer, ultramoderne, tablouri, lămpi stare nouă vinde imediat. Jules Michelet 9 (prima dreapta). 3259

DORMITOR, Sufragerie, Birou complect, holl, ultramoderne, tablouri, lămpi, diverse vând imediat. Romană 150, parter. 3258

DE VANZARE, Dogiu Autobuz, piese motor rezervă în funcție, lei 65.000. Str. Romeo Popescu 17. 3238

DORMITOR elegant modern mahon reglat; covoare, vând eftin. Floreasca 88. 3224

DRICURI noui roate cauciuc vinde Diomide Grigorescu. Buzău. 3193—

DORMITOARE, sufragerii, studiouri, birouri, holuri covoare, modele originale, cele mai reduse prețuri, vizitați raionul special înființat de vechea casă de încredere. Sigmund Prager, Victoriei 9. 3110

FORD închis 4 uși stare nouă, mare ocazie, Dorobanți 31. 167

INDUSTRIA tapițeriei Călărașilor 9 vinde studiouri dela 3500 halluri, sofale, dormeze, cu prețuri reduse. Sufragerie elegantă mare ocazie. 3300

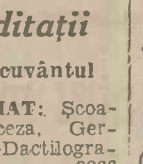

LAMPI ELECTRICE frumoase moderne, eftine, vinde magazinul Gheorghe Arvătescu, Domnița Anastasia 7 (fost Belvedere). 3278

GODIN marc perfectă stare incălzește garantat 1500. Sfinții Apostoli 48. 33

LAMPI și lustre fier forgeate modele francez. Magazin, Știrbey-Vodă 96. 11

LEMN de nuc nefasonat de vânzare, General Lahovari 56 la subsol. 3274

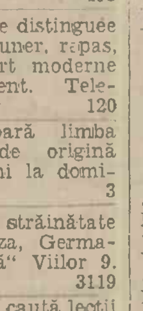

LAMPI electrice creațiunei moderne prețuri concurențâ, Mașini de bucătărie Ideal și Universal solide elegante eftine, garantate Vizitați expoziția fabricei Kaukas, Calea Văcărești 108. 7319

MOBILE „Carpați" singura sursă eftină pentru mobile, dormitoare moderne nuc dela 5000. Sufragerii nuc dela 5000, Halluri, dormeze, scaune curbate și orice mobile separate cu prețuri foarte reduse. Notați: Mobile „Carpați", Bărăției 41. Nu confundați adresa. 62

MAȘINI scris ocazie, diverse sisteme, cumpărați eftin. Segaller, Victoriei 44. 79

MAȘINA cusut „Singer" familie ocazie rară lei 3000. Abrud 128 bis. 111

MAȘINA cusut Singer birou, alta cu capac, ocazie. Tăbăcarilor 24. 3289

MARE ocazie de vânzare lustru Murano verde având 25 lumânări. A se adresa Dorobanți 40. 3236

MOBILE moderne dormitoare, sufragerie, birouri, modele splendide, cea mai avantajoasă sursă Kamiel, Romulus 58. Inlesniri. Expediem provincie. 3091

MARE OCAZIUNE sobe faianță, teracotă, jumătate prețul fabricilor. Ștefan-cel-Mare 212. Fierărie. 3153

OCAZIE rară, cupeu coș Paris, patent, cauciuc. Pictor Luchian 14. 194

PIEI DE BLANA cumpărați eftin la Depozitul Str. Mitropolitul Danill 9279

PIANINA-Concert nouă marcă celebră, placa bronz vând foarte convenabil. General Lahovary 57. 229

PLECAND din țară, vând urgent eftin sufragerie complectă nouă Borsedrose, lămpi și garnitură turcească, Cobălcescu 41, portar. 3257

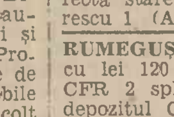

PATURI de fier, paturi pentru copii, divane, lavoare, cuere. Fabrica Gutman Marcus, Sf-ții Apostoli 68. Prospect la cerere. 3299

PIANINA Bluthner Hooff perfectă stare ocazie, Eremia Grigorescu 1 (Armașului). 3225

RUMEGUȘ de lemne de foc vinde cu lei 120 mia de kgr. depozitul CFR 2 splaiul Independenței 204 depozitul CFR 3 șoseaua Giulești Grand. 3273

SUFRAGERIE ultramodernă 10 piese, vând urgent-eftin Teodor Aman 8. 3213

SUFRAGERII, dormitoare, herenzimmer, holuri, divane, obiecte artă, tablouri, se primesc orice comenzi. „Interiorul Artistic", Victoriei 89. 3212

Exact stofele din Lipscani și Victoriei le găsiți la Postăvăria Manchester care vi le oferă contra costum uzat. Postăvăria **MANCHESTER** Strada Colței No. 27, casă de încredere. 22

VAND ocazie mare cauza plecărei străinătate sufragerie dormitor salonaș holl tablouri eftine bibelouri, obiecte artă cadouri serviciu argintat ceai, înghețată, cafea, vin, pomiere pentru tinere menajuri. Vizibile zilnic. G-ral Tell 14, fostă Luminei. 3232

VAND sobă albă Hardtmuth, General Dona 17. 116

VAND strunguri fier și mașină rabotat strunguri-revolver și mașini găurit, aparat sudat acetilenă strada Traian 198. 157

VINDEM diferite mașini industriale cazane, strunguri, rabotat găurit, informați Vaselor 20. 160

VANZ demontabil Șevrolet șase aparate taxat, Brun ireproșabile. Sfinții Arhanghel 1 (Tei). 3291

12 LEI vin alb, 22 țuică, Ville Holban. B-dul Maria 24. 172

CUMPĂRĂRI

4 lei cuvântul

AUR dinți aur cumpăr cu cele mai bune prețuri. „Dentara Platina". Pasagiul Vilagros 4 vis-a-vis prefectura poliției. 2959

AUR briliante, diamante, cumpără, vinde „Bijuteria Elitei" Victoriei 14. (vis-à-vis Lafayette). Atelier ceasornice bijuterii. 3185

AUR, Briliante, pietre prețioase cumpără plătind prețuri bune, „Cronometrul", Calea Victoriei 41, lângă Pasagiul Român. 2351

AUR danturi aur, Bijuterii cumpără Bijuteria Select, strada Karagheorghevici 2. 3231

AUR dinți bijuterie cumpăr, 50 lei repar ceasornice Kanner, Galeriile Blanduziei 12 bis. 3188

ATENȚIUNE cumpăr pian pianină, Verjgaci, Piața Cantacuzino 5. Tel. 2.33/49. 3226

BIJUTERII, aur, briliante, cumpără la cursul zilei **„Progresul"**, Regală 7. 3242

CUMPAR ocazie sufragerie modernă, cuier de vestibul și covoare bună stare. Oferte ziar 14 P. 51

CUMPAR argintărie, piane, porcelanuri, bronzuri, tablouri bibelouri, antichități. Wolff, Victoriei 89, telefon 35537. 3211

CUMPAR mașini cusut, biciclete, motociclete, cărucioare copii, noi, bune uzate. Spirescu, Suter 2. 3283

CARȚI literare, filosofie, juridice, artă cumpărăm. Scriți: „Minerva", Brezoianu 11. Telefonați 394-16 (viu domiciliu). 196

CUMPAR Valț Porumb, stare bună. Kioinic. Bulevardul Carol 42. Roman. 3293 —

CUMPAR contra numerar de ocazie materiale electro-technice ca : sârmă, cabluri, dulii, sticlărie, etc., etc. la ziar sub „Codex" 19 P. 165

CARȚI, obiecte casnice, cumpără Mușoiu, Tutungeria Cercului Militar, Bulaverdul Elisabeta 2. 180

CARȚI-Biblioteci plătește bine numai „Iuliu" Casa Anticarilor 1. Scriți-telefonați 371-04. 184

CASA de bani format mare se caută de Colectura Stănoiu, Smârdan 2. 59

OASE pentru Osteologie cumpăr. Adresați Arcului 2. 3223

VÂNZĂRI

și cumpărări de imobile, moșii, păduri, terenuri, arendări

5 lei cuvântul

ATENȚIUNE! Imobil nou central grandios opt apartamente lux, venit mare, Lei 2.800.000, vinde „Villa", Sfântu Ionică 7. 186

APARTAMENTE; Hall cu două, trei și patru camere tot confortul modern, cumpărați avantajos in casa Block (in construcție) din Bulevardul Domniței 14 (statuia Rosetti). Informațiuni: Arhitect Galia, Pia Brătianu 7. 2547

AVIZ: Casă modernă (1933) patru apartamente, garaj, cartier parc vând lei 1.150.000 informațiuni Agenția Mercur, Sărindar (fără taxă). 163

AVIS case noui ultra moderne, parter și parter etaj, confort elegant, vindem eftin. Rahovei 228 și strada Răditii. 3287

APROPIERE Capitală, fermă admirabilă, având conac 450.000, casă modernă, Romană 360.000 vinde „Monitorul Proprietarilor", Carada 7 (Karagheorghevici). 3296

ATENȚIUNE! Bulevardul Pache imobil nou, 5 camere, dependințe confort, 240 metri, numerar 100.000 + Credit 65.000. Adresați-vă Franklin 5. 236

ADEVARAT pomană!!! Făgădău 4 camere, grădină, 155.000 „Florilian", Victoriei 83. 233

BLOCKHAUS, in curs de construcție Piața Kogălniceanu 8, în squarul interior, apartamente moderne, prețuri convenabile vinde Soc. Clădirea Românească, B-dul Domniței 39. 218

CUMPAR casă bună, raportabilă indiferent prețul. Adresați-vă: „Monitorului Proprietarilor", Carada 7 (Karagheorghevici). 3297

CASE noui, 5 camere stăpân, toate dependințele modern instalate, terase, grădină, de vânzare. Dorobanților 185. 173

CUMPAR imediat imobil nou 2-3 apartamente eventual prăvălii, până la 800.000 plata integrală. Intermediarii excluși. Ziar 83 M. 3215

CUMPAR, fără intermediar, 3—4 camere, dependințe, confort, eventual două apartamente moderne. Oferte indicând prețul : Tetrat, Olari 25. 3285

DE VANZARE prăvălie 2 camere, pivnițe curte, Vaselor 7. Adresa Ștefănescu, Isvoranu 36. 3268

DOROBANȚILOR!!! Villă Românească patru apartamente aspectoase venit 200.000 + Creditul 180.000. Dionisie 14. 242

IMOBIL construcție nouă 3 Apartamente de vânzare, Romulus 68, informațiuni la Parter. 223

IMOBIL nou ocazie 800.000 două apartamente, venit 100.000. Armenească 15, tratative 10-12. 185

LOCUINȚE orice valoare terenul Proprietarului sau Antreprizei executâ Antrepriza Italiană, strada Biserica Amzei 29. 201

PIAȚA Buzești prăvălie, băcănie 4 apartamente confort modern. 350.000 + Credit 200.000, „Bucur". B-dul Brătianu 26. 211

SE CAUTA spre cumpărare imobil centru pentru birouri, prețul Lei 2.500.000. Oferte căsuța poștală Nr. 50. 69

TOAMNEI - Romană construcție nouă 3 camere, dependințe, confort 70.000+Credit 50.000 Franklin 5. 235

VAND imobil 700.000 lei. Știrbei-Vodă 110, vizibil 2-4. 27

VAND casă nouă confort modern, parter, etaj. Parcul Ferdinand, Str. F. 4. 5

VAND 12.000 m. p. teren, com. Militari, tax. 3,; altul 2000 m. p. sau schimb casă centru. Parcul Călărași No. 6. Vincler. 121

VAND imobil două apartamente 900.000, urgent. Argentina 28, Parcul Bonaparte. 130

VAND imobil nou 2 apartamente parter etaj. Prețul 1.100.000. Cartierul Antim. Amfibilor 5. Proprietar Deneș. La fabrica Gagel. 3167

VAND case venit anual 20 mii lei. Tramvai la poartă, prin Calea Rahovei, str. Nae al Șiței No. 24. 139

VAND teren 627 mp., poziție centrală la Eforie Techir-ghiol. Informațiuni in str. Vasile Alexandri No. 9, telefon 2-44-52. 3294

465.000 LEI vând casă nouă modernă, 6 incăperi, dependințe. Moșilor 47, telefon 379/87. 195

INCHIRIERI

Apartamete și camere goale

5 lei cuvântul

APARTAMENTE noui, confort modern, de închiriat avantajos. B-dul Dacia 15. 3151

APARTAMENT modern, trei camere, dependințe, bae. Roma 47. 3237

APARTAMENT ultra modern etajul II singur la palier. B-dul Tache Ionescu nr. 23, hall, 5 camere, bucătărie instalată, spălătorie și uscătorie sistematică, calorifer, ascensor, monte-charge, crematoriu. 3105

ANTREU cameră bucătărie 1200, două camere bucătărie 1500 lunar Cantemir 30. 3222

APARTAMENT cinci camere hall confort modern. Carageale 28 colț Maria Rosetti convenabil. 3179

APARTAMENT modern, parter 2 camere, antreu, bae, bucătărie, liber str. profesor Bogdan 6 (Dorobanți). Adresa avocat Ionescu, Chișinău. 3158

APARTAMENT modern parter, cinci camere mari, bucătărie, bae, etc., eftin, centru, Spiru Haret 4. 204

APARTAMENTE, garsoniere, camere pentru locuit birouri, in str. Bis. Amzei 16. Doamnei 3, Poincare 1, Calea Victoriei 2, 77/79, Blănari 16, Colței 17/19 Al. Sihleanu 16 și Dr. Botescu 15, Lucaci 70, inchiriază avantajos Soc. Clădirea Românească, B-dul Domniței 39. 216

APARTAMENTE confort ultra modern trei camere mari, vestibul dependințe de închiriat str. Ilfov 1, in dosul casei de depuneri. 219

CENTRU apartament mare foarte luxos. Bun birouri, pensiune, profesioniști. 30 Alexandru Lahovary. 183

CALEA MOȘILOR 350 apartamente lunar 800-2000 odăi 300-700 garaj 500 pivnițe, electrică teracotă. 2627

CAMERE goale cuvete faianță. Apartament frumos, confortabil. Ascensor. Dorobanților 86. 3207

CAMERA goală, parchet, teracotă. Cobălcescu 31, in curte. 138

CAMERA goală, având confort de inchiriat. Strada Petru Rareș 23. 3281

DE INCHIRIAT cameră bună pentru depozit, atelier sau locuință. Strada Niculae Bălcescu 5. 94

DE INCHIRIAT 1 gheretă de fier pentru zarzavat poziție bună, Cometa 92. 143

GARAJ mare închiriez convenabil pentru automobil sau depozit. Visarion 30. 151

GARAJ convenabil bun și pentru depozitat. Berzei 46. 136

GARSONIERA elegantă vestibul, cameră, bae, bucătărioară, boxă pod, ultimul confort imobil nou. Bul. Dacia 52. 3182

INCHIRIEZ Dumbravaroșie 12 apartament 4 camere bae, dependințe, odaie nemobilată 850 lunar. 3049

INCHIRIEZ cameră, antreu, bae, bucătărie goale. Mexicului 11, (Aleea Blanck). 40

INCHIRIEZ vilă modernă tot confortul, garaj, singur curte, vestibul, patru camere, atenanse, două camere servitori, calorifer, apă caldă. Strada Mihăileanu 26, adresați telefon 413/40. 20

INCHIRIEZ cameră, antreu, magazie, goale parter. Traian 49. 82

INCHIRIEZ două camere, antreu, demisubsol, una cameră mobilată, Știrbei Vodă 48. 141

INCHIRIEZ garaj mare convine depozit, având forță electrică, apă, curte mare, strada Traian 198. 155

INCHIRIEZ Câmpina strada Grivița 5, imobil 4 camere cu 5000 mp. grădină arbori fructiferi. Informațiuni București, strada Traian 198. 156

PREDAU sau inchiriez elegant salon grădină de vară cu tot mobilierul și edecul necesar, bun cartier. Adresați B-dul Maria 24. 214

PLIN centru trei camere, antreu, ascensor 28.000. Șepcari 3. 29

PRAVALIOARA eftină potrivită, cabinet medical, dentar, orice comerț, atelier. Sevastopol 14 (Buzești). 45

PENTRU stabiliment grafic caut in centru 2 camere mari și 3 mici cu apă, canal și electrică. Oferte detaliate cu prețul chiriei la ziar sub „Stabiliment" O 8. 56

PRAVALII în centrul Capitalei inchiriază avantajos Soc. Clădirea Românească, B-dul Domniței 39. 217

PRAVALII noui, moderne, de închiriat, preț eftin. Strada Sfinților 33. 3152

INCHIRIERI

Camere și apartamente mobilate

5 lei cuvântul

CAMERA mobilată, pensiune, Bibescu Vodă 24, apropiere Tribunal, etaj II. 128

CAMERA elegant mobilată, baie, calorifer, cu sau fără pensiune. Cortului 1. 100

CAMERA mobilată, intrare separată, electricitate, teracotă, robinet, închiriez 800 lunar, la funcționar. Basarabia 13 (Piața Buzești). 57

Primeros GUM.3

CE NEROD ar călători în secolul AVIONULUI cu o DILIGENȚA ? Tot așa de ANACRONIC e cazul unui om care din punct de vedere igienic, nu s'ar lua după prescripțiile celor mai apreciate autorități sanitare. Ca să vă feriți de o asemenea greșeală INTREBUINȚAȚI

„P R I M E R O S"

De găsit la toate farmaciile, drogueriile și parfumeriile mai bune din țară. Reprezentanța generală : I. Fuchs, București IV. Str. Mihai Vodă No. 70. Telefon No. 4—09/08. 2779

CAMERE mobilate, calorifer, apă caldă in camere, pensiune. Mussolini 55. 3269

CAUT colegă de cameră, preț foarte convenabil. Pictor Luchian 14. 193

CASA boerească parterre însorită, 4 camere, holl, foarte luxos mobilate, telefon, confort. 47 Silvestru. 197

CAMERA mobilată, calorifer, telefon, baie, pensiune convenabilă. Aleea Suter 17 (11 Iunie). 3298

CAMERA mobilată bae, telefon una două persoane. Șoseaua Bonaparte 42 B. 131

CAMERA mobilată separată, teracotă, bae, confort, eventual pensiune. Bulevardul Elisabeta 53 etaj I. 134

CAMERA mobilată, confort, eventual pensiune aleasă, Pasagiul Comedia, scara C/II. 227

CAMERA mobilată, acces bae pensiune, 25 strada Academiei, etaj I. 203

CAMERA mobilată, acces baie centru, Antim 38, etaj ușa 2-a curte preț foarte avantajos. 220

CAMERA mobilată parchet, teracotă, electrică, acces baie, intrare separată, inchiriez Romană 150 parter. 225

DE INCHIRIAT cameră frumos mobilată pentru 1-2 persoane, acces baie, Calea Griviței. 59. 222

DOMN singur caută cameră mobilată, bae, căldură, eventual pensiune. Răspunsul ziar indicând prețul. 23 P. 202

DIONISIE 51, apartament modern mobilat, eventual garaj, vizitarea 10 jum. — 12. 3290

DE INCHIRIAT dormitor, burou, antreu, bae, luxos mobilate, persoane distinse, vizibile 4-7. Portar, Melodiei 2 bis (Rosetti). 63

DE INCHIRIAT cameră bine mobilată una-două persoane distinse. Rahovei 105. 3209

ELEGANTA mobilată, spațioasă confort inchiriez persoane distinse, serioase. Haga 9. 3276

INCHIRIEZ cameră mobilată, intrare separată la provincial 1—2 săptămânal. Mitropolitul Daniel 16. 16

INCHIRIEZ convenabil cameră mobilată, electricitate teracotă, bae alăturată, Braziliei 14, Bonaparte. 150

INCHIRIEZ cameră mobilată cu pian, fără. Precupeții Vechi 27, fața. 35

INCHIRIEZ cameră mobilată, eventual pensiune, acces bae. Str. Bucovinei 41 (in fund). 105

INCHIRIEZ două camere mari mobilate in casă luxoasă, bae, telefon, eventual bucătărie. Strada Biserica Amzei 6. 126

INCHIRIEZ cameră mobilată elegantă, parchet, teracotă, electrică, baie, loc ordonanță. Eventual pensiune, chirie convenabilă. Str. Doctor Herescu No. 3. A se adresa etajul II. 3200

LUXOASA cameră mobilată alta mică, calorifer, apăcaldă, bae. Luterană 21/B/II. 212

PLIN CENTRU cameră mobilată goală eventual pensiune. Regală 3 Dentist. 241

MARGINEI No. 39 cameră bine mobilată, cuvetă, electrică, teracotă, preț convenabil. 3244

PREDEAL saison ski, villa Câmpineanu, confort modern, bae, telefon. 3043

PROVINCIAL găsește cameră elegantă, încălzită, telefon 2-3 săptămânal. Luterană 3 bis. 109

PALADE 46 închiriez convenabil cameră bine mobilată, numai persoane serioase. 65

1200 CAMERA bine mobilată, călduroasă, acces bae. Mexicului 3. (Șoseaua Bonaparte). 10

1000. Cameră mobilată doi domni intrare separată, electrică, Temișana 34. 168

3500-3800 cameră, teracotă acces bae, pensiune complectă. Spătarului 14. 147

PENSIUNI

5 lei cuvântul

PENSIUNEA Victoria, confort modern, bucătărie aleasă. Dejun extern. Calea Victoriei 5. Casa Hertz. 149

IMPRUMUTURI

și ipoteci

4 lei cuvântul

AVANSAN bani pentru hăinărie bărbătească uzată, eventual cumpărăm și vinde „Manchester" Colței 27. 3229

CAUT 500.000 ipotecă rang I, pe casă apropiere palat. Ziar O. 25. 210

Pierderi. Dispariții

5 lei cuvântul

GASIT câine lup tânăr, păgubașul caute Eroului 11, Oprescu. 3202

GASIT câine vânătoare maron, stea frunte. Principele Carol, Str. Vidra 29. 9

PIERDUT cățelușe albă grifon, recompensă aducătorului. Elena Doamna 36. 22

DIVERSE

profesionale. Asociații

4 lei cuvântul

FINANCIARE, LOTERII, etc.

7 lei cuvântul

AVAND modele dela Paris, execută Rochii, Mantouri „Mietta", Caragiale 10. 2256

AUTOCAMIONETA închisă garantând bună funcționare, închiriez, eventual cumpăr. Belavista, Cezar Boliac 3. 41

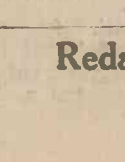

BATERIILE și anodice marca „Radium" sunt cele mai perfecționate. Cereți pretutindeni „Radium". Depozit: Sf-ții Apostoli 70. 2707

5.000 Paltoane, Costume, Trenșchcoaturi, Uniforme școlare, haine de piele, Costume băeți dela lei 575, vinde: BAZARUL BRENNER redeschis in Str. Colței 23 (clădirea nouă)

BLANURI pentru gulere bărbătești, dame, copii, calități superioare, Vulpine 45 lei bucata, cumpărați subconcurență la „Victoria" Sfinților 26. 237

BASCURI franceze, toate culorile moderne, engros și detail, cumpărați la Torcatoru-Țicu. Văcărești 14. 239

CROITOR dame, cu perfecționare academică din Berlin, merg in case. Barbu Catargiu 15, Melanowski. 224

CAUT om inteligent care să finanțeze afacere serioasă, sigură, rentabilă. Minimum 60.000. Trimiteți adresa la Căsuța Postală 437, București. 207

CEL mai elegant și modern Salon de coafură din Capitală Marie și Georges din strada Academiei 20 bis, s'a mutat vis-à-vis lângă Baia Centrală, strada Biserica Enei 8, Salon Special pentru massage-Pedicuree. Prețuri reduse. 161

CROITOR fost casa Maxim lucrez mantouri 1200 Mulaje Parisienne. Chemat c. poștală, viu. Rosenberg Bateriilor 38. 3262

CONSULTAȚIA Lei 50 Boli Interne. Femei. Nas, gât urechi. Copii. Analize. Raze. Institutul Medical Sf-ta Vineri 3. 3220

CAUT pianină bună de închiriat. Oferte preț lunar. Giușca, Dorobanților 70. 30

D-NA ȚENOV, Str. Plantelor 71, confecționez rochi, mantouri, preț redus. 8

DR. SPANIER, Boli de femei, mamoș, tratamente, operațiuni diatermie. Reducere pentru meseriași funcționari. Pasajul Român 23, etaj I ușa din stânga. 3196

FERMOIRE la cizmulițe, șoșoni, repară unicul specialist „Mundus", Moșilor 68. 226

FETIȚA de 13 ani și băiat de 12 ani, dau interni croitorie. Scărlătescu 46, Mihai. 93

GHICESC uimitor cărți, cafea 2-7. Tramvaiul 2. Claudiu 5, Stația Bariera. 21

KATOL a sosit la cea mai eftină sursă „Drogueria „Sfântul Gheorghe". 70

ILONA Coafor de Dame, Str. Regală 6. Ondulațiuni Permanente Lei 250. Vopsitul Părului Lei 150. Bacșișul desființat. 208

LAMPI electrice de tot felul, în rate mici lunare, vă puteți procura la Electrogaz S. A. R. Calea Victoriei 50 (Pasajul Victoria) 171

MAȘINI scris, calculat, reparați la Segaller. Victoriei 44, telefon 3.85.85. 80

MEDIC dentist, specializat la Viena, necăsătorit, caută la București (eventual oraș mai mare din provincie) asociație (asociată) perfect în toate ramurile praxei dentistice, care posedă capital. Ofertele detaliate la Librăria Tükör, Tg.-Mureș, Reg. Ferdinand 9. 3191—

MAESTRA croitorie, caută asociat-ă cu capital necesar pentru a deschide atelier centru. Str. Vasile Lascăr 119. 112

PLOEȘTI. Boli de piele și păr tratează medic specialist Lunea la Cabinetul Sănătatea. Nicu Filipescu 38. 3292 —

PREDAU frizerie și coafor de dame în bună stare, cauză familiară. A se adresa pentru informații Str. Robert de Flers No 15, la sergent. 13

PLACI de gramofoane schimb 10-15 lei placa. Buzești 27, curte. 61

VITICULTORI ! Economisiți mari cheltueli plantând „Vița Copăcel", ultima descoperire arhiproductivă vin alb excelent spirtuos. Reușește toate terenurile, fără desfundătură, gropi, haragi, stropit, îngropat. Timpul favorabil plantării, grăbiți comenzile. Broșura povățuitoare expediază contra lei zece : Nechita Coșer, Viticultor, Gara Oltenești-Fălciu. 181 —

URSOL a sosit la Drogueria „Sfântul Gheorghe" cea mai eftină sursă. 71

1.150 LUCRU costum; 1.250 palton; furnitură prima, stofele noastre, Vilhelm Sekerc, aconto 500. Diplomat Paris, Victoriei 170. 159

2.50 LEI pagina pentru cursuri, de scris la mașină. Trinității 46. Dudești. 179

CĂSĂTORII

5 lei cuvântul

VADUVA tânără moșie dorește cunoștință domn bine, in vederea căsătoriei. Ziar 13 P. 83

CORESPONDENȚE

ELIXIR PANGADUINE a sosit la cea mai eftină sursă Drogueria „Sfântul Gheorghe". 72

MAMA R. No. 2. Mare bucurie pentru legătura stabilită și dovada simțului reciproc. Cu răbdare sper apropierea cândva. Revederea cred posibilă. Invocă plecarea oraș vino o zi de lucru ziua, întâlnire gara București, trenuri rapide excelente. Studiază legăturile și propune. Dacă convenim stabilim data ulterior. O singură scrisoare detaliată poți trimite adresa mea, voi îngriji de primire. Dor. 2987

OLTENCUȚA. Din motive serioase nu pot veni azi. Pe curând. 188

Prețul abonamentului la ziarul UNIVERSUL este

Lei 750 pe un an
„ 380 pe 6 luni
„ 200 pe 3 luni
„ 80 pe 1 lună

Abonamente se fac la 1 și 16 ale fiecărei luni