Anul al 50-lea 12 Pagini EXEMPLARUL In Țară: 3 Lei In Străinătate: 6 Lei 12 Pagini Nr. 313 Miercuri 1[illegible] Noembrie 1933

Taxa poștală plătită în numerar conform aprobării Dir. G-le P. T. T. No. 120223/932

ABONAMENTE IN ȚARA Lei 200 pe 3 luni Lei 380 pe 6 luni. Lei 750 pe 12 luni. O lună Lei 80 In străinătate în raport cu tariful poștal și valuta

UNIVERSUL

CELE DIN URMA ȘTIRI DIN LUMEA INTREAGA, TELEGRAFICE ȘI TELEFONICE

REDACȚIA ȘI ADMINISTRAȚIA: BUCUREȘTI, STR. BREZOIANU No. 23-25

CENTRALA TELEFONICA A ZIARULUI are numerele: 3-3010; 3-3011; 3-3012; 3-3013; 3-3014; 3-3015

FONDATOR: LUIGI CAZZAVILLAN

ABONAMENTE LA „VESELIA" „UNIVERSUL COPIILOR" ȘI AL TINERETULUI" ZIARUL CĂLĂTORIILOR Câte 220 Lei pentru 12 luni în țară

DIRECTOR: STELIAN POPESCU

Criza de guvern

Cum a decurs consultarea factorilor politici

— A doua audiență a d-lui Duca la Palat. — Rezervele mandatului. —

Ultimul act al guvernării național-țărăniste s'a produs Duminică. Suveranul a primit, din mâinile d-lui Vaida, textul demisiei guvernului. De fapt, demisia era primită de Marți în condițiile cunoscute, astfel că Duminică n'a fost de cât o formalitate finală ce pune capăt unei situații ce nu mai avea sens să dureze.

Șefii de partide și președinții Corpurilor legiuitoare așa cum redăm cu preciziune în reportajul ce urmează.
așa cum redăm cu preciziune, în reportajul ce urmează.

Lumea masată în fața palatului regal, mulțimea care urmărea cu atenție încordată automobilele ce intrau pe poarta Palatului, constitue o dovadă de importanța pe care o dă publicul desnădăjduit schimbării regimului și speranța cu care se așteaptă soluția la care se va opri Suveranul.

Semnificative și juste au fost cuvintele președintelui Senatului, rostite după audiența sa:

— Am recomandat Suveranului un guvern, oricare ar fi, dar un guvern.

Nu știu dacă profesorul Costăchescu a dat cuvântului toată adâncimea sesizată de public ca o sinteză a soluției și ca un reproș adresat trecutului. Un guvern! Dar să fie GUVERN. Peste necazurile multiple ale tuturor claselor sociale, peste mizeria pricinuită de criza economică, s'a grefat începutul unei stări anarhice pricinuită de lipsa de autoritate, absența omogenității și insufcienta pregătire a guvernanților de până ieri.

Un neam întreg își are îndreptate privirile spre conducători. Mulțimea cere guvernanților să aducă remedierea relelor și să dea tuturora posibilitate să-și vadă, în liniște și ordine, de munca productivă.

Mulțimea vrea un guvern, dar un guvern în adevărata acepție a cuvântului.

Prea grele sunt vremurile de azi pentru experimentarea diletantismului politic! Prea mult a suferit țara depe urma înscăunării nechematilor, cari nu vânau Puterea decât pentru folosul lor personal, fără să se gândească și la nevoile condușilor.

Trebue un guvern demn de sarcina ce i se încredințează. Experiența, omogenitatea și fermitatea sunt astăzi mai necesare ca oricând!

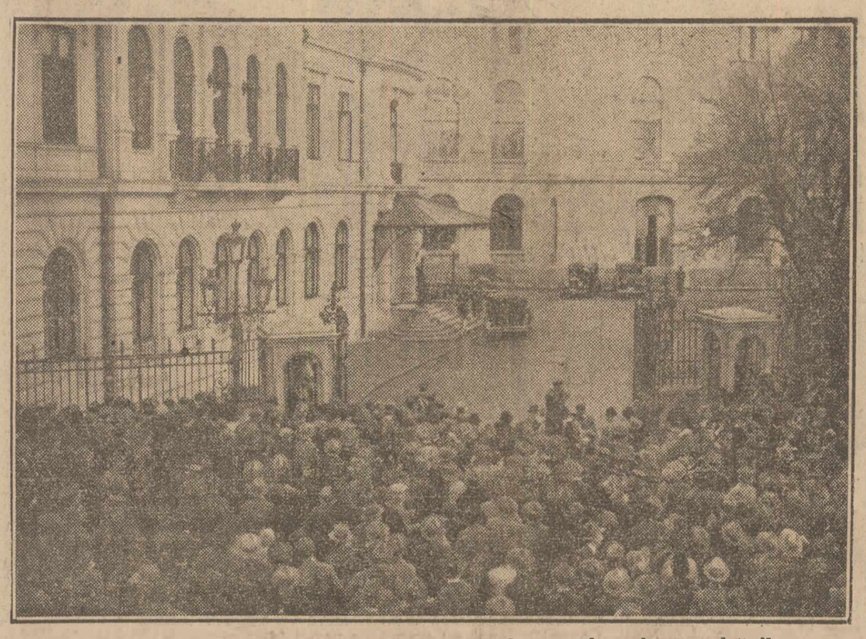

Publicul în fața palatului regal așteptând rezultatul consultărilor

Iată cum s'au desfășurat lucrurile, în ordine cronologică, Duminică 12 c.

INCEP CONSULTĂRILE

Duminică, la ora 2.30,

D. I. G. DUCA intrând la palat

M. S. Regele a primit într'o audiență de 20 de minute, pe d. N. Titulescu.

Suveranul a oferit d-lui Titulescu aceiaș distincție ca și d-lui Vaida: colanul „Regele Ferdinand".

Au fost primiți apoi președinții Camerei și Senatului, d-nii Cicio Pop și N. Costăchescu, cari conform dispozițiilor conducerii partidului, trebuiau să opineze pentru un guvern de alegeri.

Intrebat de reprezentanții ziarelor, d. Costăchescu a dat următorul răspuns:

— Am recomandat un guvern. Un GU-VERN și cât mai repede!

AUDIENȚA D-LUI MAREȘAL AVERESCU

D. mareșal Averescu, șeful partidului poporului, a sosit la palat la ora 3.40, însoțit de d. Petre Papacostea.

D. mareșal Averescu fiind întrebat de Suveran asupra situației politice și financiare, I-a expus programul său, în ale cărui rezultate, dacă ar fi aplicat, și-a afirmat tot optimismul.

Șeful partidului poporului a părăsit palatul la ora 4 și un sfert.

D. I. G. DUCA IN AUDIENȚA

După d. mareșal Averescu, a fost primit d. I. G. Duca.

Șeful partidului național-liberal a arătat M. S. Regelui că partidul liberal este gata să ia întreaga răspundere a situației, având convingerea că programul partidului conține cele mai nimerite soluții pentru problemele la ordinea zilei.

D. GH. BRĂTIANU VREA REINTREGIREA PARTIDULUI

D. Gh. Brătianu fiind întrebat de M. S. Regele asupra situației politice, a recomandat un guvern liberal reintregit.

CE A RECOMANDAT D. OCTAVIAN GOGA

D. Octavian Goga, șeful partidului național-agrar, a fost primit în audiență după d. Gh. Brătianu.

Părăsind palatul d-sa ne-a declarat următoarele:

„Am expus M. S. Regelui rolul pe care-l cred că revine partidului național-agrar, în conducerea țării".

D. DR. LUPU RECOMANDĂ GUVERN DE ALEGERI

D. dr. Lupu șeful partidului țărănesc, a fost primit în audiență după d. Octavian Goga.

După audiență, d. dr. N. Lupu ne-a declarat următoarele:

„Am pledat înaintea M. Sale formula unui guvern neutru pentru alegeri libere, care dă posibilitatea după alegeri de a se alcătui guverne bazate pe rezolvarea practică a problemelor ce frământă astăzi țara. Oricare altă formulă, care dă țara spre tiranizare și brutalizare unui partid, oricare ar fi el, — nici unul dintr'insele nereprezentând majoritatea țării — este periculoasă și pentru țară și pentru Coroană".

OPINIA D-LUI GRIGORE IUNIAN

D. Grigore Iunian, șeful partidului radical țărănesc a sosit la Palat la orele 5 fără un sfert și a fost primit în audiență de Suveran imediat după d. Octavian Goga.

D. Iunian, ne-a făcut următoarea declarație:

„Am arătat M. S. Regelui, că după părerea mea ar fi o greșală să se alcătuiască un guvern de partid și că ar fi mult mai bine să se dea preferință soluțiunii unui guvern electoral. După alegeri, pe baza formațiunii viitoare reprezentante naționale, să se alcătuiască un guvern definitiv."

PĂREREA D-LUI C. ARGETOIANU

D. C. Argetoianu, președintele Uniunii agrare, a recomandat Suveranului, că față de situația politică și economică un guvern de partid nu ar constitui o destindere ci din contră o învrăjbire a spiritelor în dauna Coroanei și a țării și ca atare d-sa socotește necesar un guvern de alegeri.

PARTIDUL CONSERVATOR PENTRU UN GUVERN DUCA

D. Grigore Filipescu, șeful partidului conservator, a recomandat un guvern al partidului național-liberal sub președinția d-lui I. G. Duca

*

Ca și d. George Brătianu, d. Ion Th. Florescu, șeful grupării „Omul Liber" a fost pentru reintregirea forțelor liberale.

D. PROFESOR IORGA N'A PUTUT SOSI LA TIMP

D. prof. N. Iorga a fost invitat de M. S. Regele la Palat, spre a fi consultat asupra situației politice.

Neputând veni în timp util dela Vălenii de Munte d-sa a trimis o scrisoare de scuze, recomandând totodată formarea unui guvern național-liberal sub președinția d-lui I. G. Duca.

CONSFĂTUIREA NAȚIONAL-ȚĂRĂNISTĂ

— DECLARAȚIILE D-LUI VAIDA —

Fruntașii partidului național-țărănist s'au întrunit la o consfătuire acasă la d. G. G. Mironescu.

D. Vaida a repetat cu amărăciune condițiile în care a fost demis dela guvern, adăogând că d-sa rămâne la părerea — pe care o va supune comitetului executiv — ca partidul să se abțină dela alegeri.

Dacă nu se aprobă această propunere, d. Vaida a declarat că se retrage definitiv din viața politică.

De remarcat că nici unul din cei prezenți la consfătuire n'a admis abținerea dela alegeri, pe care d. Ion Mihalache o califica zilele trecute drept o „sinucidere politică".

Presei însă, în urma intervenției fruntașilor național-țărăniști, d. Vaida i-a dat următoarea declarație:

„Am prezentat M. S. Regelui demisiunea guvernului, care a fost primită.

„Demisiunea este întemeiată pe faptul că guvernul, spre a rezolvi problemele ce frământă țara, a propus noui măsuri de îndreptare; iar aceste măsuri reclamau reînoirea încrederii din partea Suveranului și eventual o nouă consultare a alegătorilor.

„Spre a asigura o rezolvire conformă cu interesele obștești, am propus să se formeze un guvern neutru, care să facă noui alegeri libere; căci libertatea alegerilor este principala garanție a vieții constituționale.

„Rezultatul acestor alegeri urmează să decidă și asupra soluțiunilor de adoptat și asupra modului de alcătuire a guvernului definitiv.

este sortită a fi realizată.

Declarațiile făcute Duminică dim. de d. Oct. Goga la comitetul central, când d-sa a declarat că rămâne la programul anunțat și care este atât de opus celui al partidului liberal, arată dela început șansele pe care le poate avea formula unei colaborări.

Deosebiri de doctrină, atât de categorice, nu se pot concilia în timpul unei guvernări.

Acelaș lucru se poate spune și în ce privește șansele unei colaborări cu partidul d-lui Gh. Brătianu, când știut este că toate încercările de împăcare de până azi au rămas zadarnice.

Toate informațiile conchid că soluția unui guvern pur liberal, prezidat de d. I. G. Duca, este certă.

PRESA FRANCEZA ȘI CRIZA DE GUVERN

Paris, 12 (tel. part.). — *„Paris-Soir" ocupându-se de criza politică din România constată că guvernul care a demisionat astăzi e o echipă anemică a partidului național-țărănesc și el a trebuit să se retragă din cauza opoziției serioase a partidului liberal, ca și pentru motivul de a se fi găsit în fața unor dificultăți financiare grave și a unor curente anarhice pe care nu le-a putut stăvili.*

„Paris-Soir" crede a ști că primul ministru demisionar a prezentat Regelui o propunere de remaniere a guvernului său. Suveranul a respins această propunere și a acceptat demisia guvernului.

Citiți alte amănunte la ULTIMA ORA

D. N. TITULESCU eșind dela palat

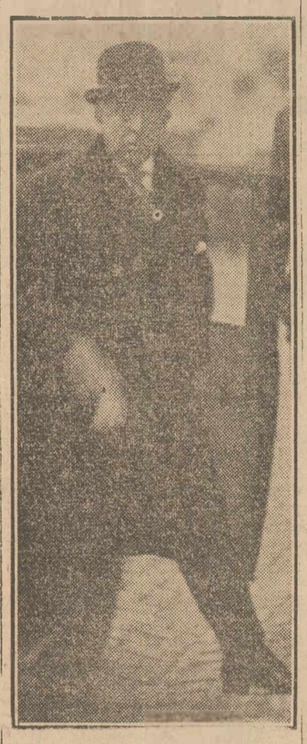

D. OCT. GOGA

Rezultatul alegerilor din Germania

— Semnificația politică și psihologică a alegerilor —

Campania electorală din Germania, în vederea alegerii și plebiscitului din 12 Noembrie a. c., s'a făcut pe baza următoarei formule:

„Mit Hitler für Frieden und Gleichberchtigung" *cu Hitler pentru pace și egalitatea de drepturi!), cu varianta:*

„Pentru onoarea Germaniei și egalitatea deplină de drepturi!"..

Alegătorul german a fost pus în situație să răspundă, prin afirmativă, sau negativă, la următoarele întrebări:

„Aprobați retragerea Germaniei din Societatea Națiunilor și din conferința dezarmărei?

Sunteți pentru înălțarea prestigiului și întărirea patriei germane prin recunoașterea egalității sale de drepturi?

Firește că alegătorul german, patriot și pornit împotriva celor ce au întocmit „diktatul" dela Versailles, a răspuns prin afirmativă.

Alegătorul s'a prezintat la urnă, într'o stare de spirit favorabilă politicei naționaliste, convins că el își face datoria sa față de patria germană. Iată abilitatea organizatorilor acestor alegeri. Ei n'au pus pe alegător să voteze pentru, sau contra, regimului Hitler, ci pentru, sau contra politicei de înălțare și de întărire a Germaniei. Așa se explică faptul, că numărul alegătorilor prezenți la urne, în ziua de 12 Noembrie, a fost covârșitor; iar al absenteiștilor, neînsemnat. Propriu zis n'a fost o luptă electorală, ci o consultare națională. Guvernul Hitler a obținut aproape unanimitatea voturilor exprimate.

Poporul german a răspuns prin afirmativă la întrebările ce i s'au pus.

O dovadă că ziua de 12 Noembrie a avut această importantă semnificație, de ordin național și extern, o avem în articolul publicat în ajunul alegerilor de ex-Kronprinzul, sub titlul: „Zilele din Noembrie".

In acest articol, foarte comentat de presa germană și străină, ex-Kroprinzul a spus, că „oricine are în piept o inimă germană" e dator să voteze, adică să răspundă la apelul „patriei". Și a adăugat: „Germania n'a fost învinsă fizicește de adversarii de eri, ci numai moralicește de otrava ideologiei democratice".

Pe lângă adeziunea formală a ex-Kronprinzului, la politica și regimul actual, rezultatul alegerilor din ziua de 12 Noembrie înseamnă, că politica externă a Germaniei unificate este angajată definitiv în direcția „egalității de drepturi" și a întăriri forțelor sale morale și materiale.

D. I. G. Duca din nou la Palat

— Suveranul l-a însărcinat cu formarea guvernului —

La ora 10 seara d. I. G. Duca a fost chemat din nou în audiență la palat. Deși oră târzie, publicul nu s'a risipit din piața palatului. Cu greu, cordoanele de polițiști pot menține grupurile compacte de cetățeni, cari vor să înainteze până sub porțile palatului, așteptând rezultatul audienței d-lui Duca.

Ziariștii sunt nerăbdători. Neputând sta în curtea palatului, sunt împinși când de polițiști, când de public, de pe un trotuar pe altul.

Audiența a durat o oră.

La ora 11 d. Duca își face apariția pe treptele palatului. Ziariștii străbat printre polițiști, întâmpinând pe d. Duca înainte de a se urca în mașină.

D-sa a declarat următoarele:

„Am fost însărcinat de M. S. Regele cu formarea cabinetului, căutând a obține și o colaborare cu d-nii Octavian Goga și Gheorghe Brătianu.

Am rezervat răspunsul meu definitiv pe ziua de mâine".

După audiență

Dela palatul regal d. I. G. Duca s'a dus la locuința d-sale, unde era așteptat de toți fruntașii partidului.

După ce le-a comunicat rezultatul audienței ce avusese în cursul serii, d. Duca a făcut o vizită d-lui N. Titulescu.

*

După toate probabilitățile, formula guvernului de colaborare cu d-nii Gh. Brătianu și Oct. Goga nu

Automobilul unui șef de partid înconjurat de public

Incident

între elvețieni și cetățenii germani

Berna, 12 (Rador). — Ieri s'a petrecut un incident în localitatea Schaffhausen, situată pe teritoriul elvețian, între elvețieni și cetățeni germani.

Doi înalți funcționari vamali germani făceau o anchetă clandestină în Elveția, urmărind o cantitate de mărfuri care trebuia să fie introdusă prin contrabandă în Germania.

Funcționarii germani au fost atrași într'o cursă de mai mulți cetățeni elvețieni, cari i-au ținut arestați până la sosirea poliției, anunțată la timp.

In momentul arestării funcționarilor germani, s'a produs o încăierare, în cursul căreia germanii au fost ușor răniți.

Așteptându-se răspunsul ministerului public, sesizat să examineze dacă este cazul să se pronunțe expulzarea germanilor poliția o pus în libertate pe cei doi funcționari vamali.

Demonstrații socialdemocrate pe străzile Vienei

— Intervenția energică a poliției vieneze —

Viena, 12 (Radio-Central). — Socialdemocrații au organizat azi dimineață, „plimbări demonstrative", în locul marei manifestații pe Ring, interzisă de poliție.

Poliția a făcut 250 arestări.

„Social demokratische Korrespondenz" afirmă, că numeroase persoane, care au participat la aceste plimbări, au fost atacate de polițiști cu bastoanele de cauciuc și rănite la cap.

Al doilea președinte al Landtag-ului vienez, deputatul Leopold Kahler, a fost lovit grav la cap, când voia să intre în clădirea clubului socialdemocrat.

Pe Mödlinger-Hauptstrasse, un grup de socialdemocrați a fost înconjurat de polițiști și bătuți cu bastoanele de cauciuc.

Pe coșul unei fabrici din Simeringer-Hauptstrasse, autori necunoscuți au arborat un steag roșu.

Pe fabrica de bere Ottakring și pe o casă din Mödling au fost arborate steaguri cu svastica.

Secretarul Internaționalei a II-a, dr. Fritz Adler, care venise la Viena cu ocazia împlinirii a 15 ani dela moartea tatălui său, a fost arestat împreună cu redactorul șef al ziarului „Kleines Blatt".

Ambii au fost puși în libertate, după ce li s'a luat un interogator, care a durat o oră și jumătate.

Și în provincie s'au produs mici incidente.

Opinia publică nu se resemnează în fața sfidării Germaniei

— Un articol al ziarului „Le Temps" —

Paris, 12 (Rador). — *„Le Temps" se ocupă în numărul său de astăzi de un articol publicat în ziarul italian „Popolo d'Italia".*

Din articolul ziarului italian reiese că Europa ar trebui să se deprindă, de bine de rău, cu ideia reînarmării Germaniei, recunoscând Reichului dreptul de a dispune de unele arme, peste ceeace prevede tratatul dela Versailles.

In articolul său de fond, „Le Temps" comentează părerea ziarului italian spunând între altele că această teză nu este nouă.

Ea a mai fost susținută și aiurea decât la Roma, dar întotdeauna a fost înlăturată, pentru că adoptarea ei ar echivala cu suprimarea clauzelor militare, navale și aeriene ale tratatului dela Versailles, ci ruina totală a operei întreprinsă de conferința dezarmării, sub auspiciile Societății Națiunilor. Ea ar însemna o resemnare generală în fața faptului împlinit al reînarmării Reichului prin violarea fățișe a tratatelor.

Nu în acest sens — scrie „Le Temps", se va putea ajunge la rezolvarea problemei, dar nici prin intermediul pactului celor patru mari puteri ci prin negocieri diplomatice.

Cei dela Roma au prea mult simț politic și finețe diplomatică, pentru a nu înțelege că opinia publică internațională nu s'a resemnat la o asemenea abdicare dela drept, în fața sfidării Germaniei.

ASIGURAREA „FRANCO-ROMÂNĂ" BUCUREŞTI GRIVIŢEI 23

CUPON N-rul 1-15

15 cupoane, dimpreună cu lei 103 dau dreptul la o poliţă A. M. UNIVERSUL de lei 20.000 cu 8 numere de premii şi cu ratele

1-a, 4-a, 7-a, şi a 10-a GRATUITE

în condiţiunile publicate în ziar.

Inceputul asigurării 1 Noembrie 1933

TRAGERILE din { 17 Noembrie 1933 / 15 Decembrie 1933

100 Kgr.

Uite vezi ce ţi s'a întâmplat dacă ai neglijat să iei din timp măsuri impotriva îngrăşării.

Ai ajuns la greutatea aceasta deprimantă de 100 Kilograme.

Autorizat de Onor. Serviciul Sanitar

Cu toate acestea n'ai motive să desnădăjduieşti: îţi recomandăm de două ori pe zi câte o ceaşcă de The Mexicain al Doctorului Jawas un minunat ceai compus din vegetale combinate în aşa fel în cât să topească grăsimile, şi să redea silueta corpului, dar fără să vatăme sănătatea.

Incercaţi, doamnă, şi vă veţi convinge.

THE MEXICAIN

AL DOCTORULUI JAWAS

PENTRU SLĂBIRE FĂRĂ SĂ VATĂME SĂNĂTATEA

PRODUS VEGETAL

LA FARMACII ŞI DROGUERII

La farmacii şi droguerii. Preţ pentru public Lei 135 pachetul

Se poate asa preturi?

REZITRUST

Lei 210 Şoşoni dame cauciuc guler catifea

Lei 225 Şoşoni copii cauciuc guler catifea 8-13

Lei 325 Şoşoni barb. postav sup baica.

Lei 150 Şoşoni dame negru gabardină

Lei 105 Şoşoni copii gabardină guler catifea 8-13

Lei 165 Galoşi barb. cu limba căptuşiţi tricou

Lei 205 Şoşoni băeţi baica

Lei 325 Pantofi troteur dame „Carmen"

Lei 250 Cizmuliţe cauciuc guler astrahan

Lei 190 Pantofi de dame pt. casă „Carmen"

Da, dar numai la

ARDAL

GALERIILE VICTORIEI

Bucureşti, Cal. Victoriei 11 (fost localul Universel) şi la depozitele noastre din ţară

Păstorul e fericit oile lui nu mai au gălbează căci Galbinol le fereşte!

GALBINOL

La farmacii şi droguerii

Modificări în mersul trenurilor de călători

Dela 13 crt., trenul accelerat 72 dintre Chişinău-Bucureşti va opri un minut în staţia Corneşti, iar trenurile accelerate 41/42 Bucureşti-Sighetul Marmaţiei vor opri şi în staţia Şilindru.

Dela 14 crt. trenul mixt 1.164 dintre Corabia şi Piatra Olt va pleca din Corabia ora 7 şi va sosi Piatra Olt ora 12.40, unde va avea legătură cu trenul de persoane 103 spre Craiova.

Dela 15 crt., se vor pune în circulaţie între Comăneşti-Moineşti tr. mixte 4.227 şi 4.230. Tr. 42.27 va pleca din Comăneşti ora 9,50 şi va sosi în Moineşti ora 10.15, iar tr. 4.230 va pleca din Moineşti ora 14,30 şi va sosi Comăneşti ora 14,50 la legătura tr. mixt 4.238 spre Adjud.

Tot pe ziua de 15 crt. se repun în circulaţie tr. automotoare 377 şi 366 între Ineu-Sebiş şi se modifică mersul tr. automotor 387 între Ineu-Cermei.

Tr. 377 pleacă din Ineu ora 14,28 şi soseşte Sebiş ora 15 17.

Tr. 366 pleacă din Sebiş ora 15,22 şi soseşte Ineu ora 16,10, iar tr. 387 pleacă din Ineu ora 16,12 şi soseşte Cermei ora 16,42.

Cinstirea unui mare mutilat de război iugoslav, la Balcic

— Col. Lovrici, proclamat cetăţean de onoare al oraşului. — I s'a oferit un teren de casă —

Bazargic, 12 N-brie

La ora 12 a sosit la Balcic, colonelul iugo-slav d. Luyo Lovrici, orb de război, aghiotantul onorific al M. S. Regelui Alexandru al Jugoslaviei, însoţit de d-na Lovrici, lt.-col. Aramă G. Ion din ministerul apărării naţionale şi insp. general Balamaci, spre a primi terenul de casă cu care a fost improprietărit de consiliul comunal Balcic.

Marele mutilat, a fost întâmpinat în faţa primăriei de d. Gică Nicolau primarul oraşului cu întreg consiliul comunal, notabilităţile oraşului şi un numeros public.

In sala de recepţie a primăriei, d. primar Gică Nicolau într'o cuvântare în limba franceză, a adus elogii marelui mutilat de războiu, col. Lovrici, care şi-a pierdut vederea pe frontul de luptă dobrogean, luptând în divizia sârbă — ca locotenent — spre a asigura retragerea armatei române.

Cu această ocazie s'a remis d-lui col. Lovrici şi diploma de cetăţean de onoare al oraşului Balcic.

Foarte mişcat, d. col. Lovrici a răspuns mulţumind pentru deosebita cinste ce i se face, arătând că în urma reintregirei României şi Iugoslaviei, pierderea vederei sale nu e o pagubă în mijlocul hecatombelor de morţi şi mutilaţi cari au căzut pentru împlinirea idealului naţional.

Intreaga asistenţă a mers apoi la pădurea „Ecoul", în apropierea palatului regal, unde d. col. Lovrici a fost pus în stăpânirea terenului de casă cu care a fost improprietărit de primăria Balcic.

La ora 1 primăria a dat un banchet.

Şedinţa Camerei de comerţ din Brăila

— Creiarea unei case de ajutor pentru negustorii scăpătaţi. — Asociaţia cerealiştilor a cerut scăderea preţului muncii —

Brăila, 12 Noemb.

Una din problemele cele mai importante pe cari Camera de comerţ din localitate vrea s'o rezolve, e aceea a unei case de pensiuni şi ajutor pentru negustorii brăileni ce altădată făceau cinste târgului nostru, iar azi nu-şi mai pot câştiga existenţa, din cauza vremurilor vitrege, prin cari trecem.

In acest scop, membrii Camerei de comerţ au ţinut şedinţă extraordinară prezidată de d. deputat Mihail Panteli.

Inainte de a se intra în ordinea de zi, d. preşedinte Panteli anunţă demisia d-lui consilier V. Dogrin şi încetarea din viaţă a coaboratorului Anghel Lipan.

Se propune apoi pentru locurile vacante d-nii Mironovici şi Iorgu St. Nicolae, depe lista supleanţilor cari sunt declaraţi consilieri.

O INITIATIVA LAUDABILA

D. MIHAIL PANTELI, preşedintele Camerei ia în discuţie primul punct depe ordinea de zi arătând că chestiunea înfiinţării caselor de pensiune şi ajutor pentru comercianţi şi industriaşi este de o extremă importanţă şi face apel ca toate cercurile şi instituţiile, comerciale, industriale şi bancare, din ţară şi în deosebi din oraşul nostru, să dea un cât mai larg concurs pentru înfăptuirea acestei mărete opere.

E timpul — subliniază d. Panteli — ca să ne mişcăm şi să facem o faptă bună pentru negustorii ajunşi în mizerie.

Vorbitorul găseşte nimerit să se numească o comisiune care să studieze această problemă şi felul ei de soluţionare cât mai urgentă, urmând ca să fie desbătută şi cu ocazia şedinţei Uniunii Camerelor de comerţ ce se va ţine la Bucureşti în ziua de 17 Noembrie.

Propunerea fiind admisă se alcătueşte o comisiune de studii.

CAUZELE DECADERII PORTULUI BRAILA

A doua chestiune discutată, de mare importanţă, a fost aceea a crizei în care se sbate portul Brăila, datorită exportului restrâns ce se face azi.

D. MIHAIL PANTELI face o expunere despre exportul ce se făcea prin portul Brăila în trecut şi azi, şi solicită concursul tuturor pentru pornirea unei acţiuni energice, în vederea ameliorării acestei situaţii.

Citeşte un memoriu al Asociaţiei exportatorilor şi comercianţilor de cereale, cari cer insistent să se intervină pentru reducerea actualului tarif perceput de muncitorii din portul nostru.

Vorbitorul relevă că preţul muncii îngreunează situaţia în care se află azi portul Brăila şi are încredere că muncitorii vor face sacrificii, reducând tarifele în vigoare.

S'A CERUT REDUCEREA PREŢULUI MUNCII

D. CONRAD GRUPPER, preşedintele Bursei de mărfuri şi cereale spune că şi în porturile din josul Dunării, ca Ismail, Chilia şi Tulcea, preţul muncii este exagerat.

D-sa găseşte necesar să se facă o intervenţie pentru salvarea portului Brăila, dar pentru asta trebue ca şi Camera de muncă să dea concursul.

Deasemeni, să se aducă cazul la cunoştinţa ministerului de agricultură, în sensul ca să întreprindă demersuri pe lângă muncitori, fiindcă tarifele exagerate de muncă provoacă prejudicii producătorilor de cereale.

Consiliul hotărăşte apoi să facă demersurile necesare, pentru reducerea preţului muncii.

După discuţiuni s'a mai decis să se intervină pe lângă ministerul comunicaţiilor ca să accelereze lucrările pentru construirea liniei ferate Buzău-Nehoiaşi-Braşov, care prezintă o mare importanţă pentru traficul de cereale şi în deosebi de cherestea, între Ardeal şi porturile dunărene.

Cu aceasta şedinţa s'a sfârşit.

———xxxx———

Tablouri celebre furate au fost regăsite

Varşovia, 12 (Rador). — Presa poloną anunţă că poliţia americană a reuşit să regăsească mai multe tablouri de valoare furate dela reşedinţa bogătaşului Ziewbinski. Printre aceste tablouri sunt unele semnate de Rafael şi Rembrandt.

Tabourile au fost regăsite în momentul când ele erau să fie vândute pe o jumătate de milion dolari unui muzău american.

———xox———

Procesele unor ofiţeri la consiliul de război din Galaţi

Galaţi, 12 Noembrie.

Inaintea consiliului de război a div. XXI inf. s'a înfăţişat spre judecare procesul sublocot. Erceanu Dumitru, din marina regală de război, acuzat de insubordonanţă şi abuz de încredere. Din pricina lipsei martorilor şi a apărătorilor inculpatului, judecata a fost amânată în Decembrie.

Consiliul de război va judeca procesul intend. căpitan Dumitru Gheorghe, fost casier al şcoalei de pilotaj din Tecuciu, învinuit de mari nereguli. Căpitanul şi-a însuşit sumele de bani încasate dela ofiţeri şi reangajaţi pentru achitarea furniturilor. A stat multă vreme închis, în prevenţie, şi va fi judecat în stare de libertate.

Tot consiliul de război, sub preşedinţia d-lui colonel Constantinescu, a judecat procesul de corupţie în care sunt implicaţi maestrul din marina regală Gheorghe Gherghel, sergentul Reisch Ioan şi soldatul Alexandru Griscenco. Mai era implicat plutonierul de administraţie I. Stănescu, care încetând în viaţă, s'a stins acţiunea.

Iată obiectul procesului: Soldatul Al. Griscenco, originar din Bolgrad, s'a îmbolnăvit de plămâni şi când a părăsit spitalul, s'a decis să fie trimis la vatră. Dar, soldatul şi-a închipuit că, totul s'ar datora maestrului Gherghel cât şi plutonierului, cari i-au arătat—în timpul serviciului — oarecare afecţiune. A ţinut deci să-i recompenseze trimiţându-le, prin mandat poştal, câteva mii de lei.

Plutonierul Stănescu şi maestrul Gherghel au aranjat cu soldatul Al. Griscenco să le expedieze regulat bani şi în schimb va face armata... acasă! Zis şi făcut. Mandatele poştale veneau regulat şi uneori soldatul trimitea bani şi prin sergentul Reisch, care servea de intermediar.

Maestrul Gherghel a întocmit şi un bilet de voe semnând pe comandant — prin care se permitea soldatului să stea acasă... pentru îngrijirea boalei. Dar ulciorul nu merge de multe ori la apă. Comandanţii au descoperit toată corupţia şi inculpaţii au fost trimişi în judecata consiliului de război.

DESBATERILE

Desbaterile au continuat timp de două zile. Maestrul Gherghel şi sergentul Reisch—ca să dovedească nevinovăţia lor — au adus nenumăraţi martori. Ei au aruncat toată vina pe... mortul — plutonierul Sănescu — susţinând că el ar fi primit mandatele poştale, ar fi dat biletul de voe şi aşa mai departe.

Soldatul Griscenco a recunoscut că a trimis bani plutonierului, dar nu ar fi dat nimic celorlaţi.

D. căpitan Angheluţă, comisar regal, şi-a desvoltat rechizitoriul bazat pe acte prin care a dovedit vinovăţia inculpaţilor.

Apărătorii inculpaţilor—d-nii avocat Grigore Veja şi locot. comandor Verbiceanu—au căutat să spulbere afirmaţiile comisarului regal şi au cerut consiliului să achite pe inculpaţi.

CONDAMNAREA INCULPATILOR

Consiliul a condamnat pe maestrul Gherghel Gheorghe la 6 luni închisoare, pe sergentul Reisch Ioan şi soldatul Griscenco la câte 3 luni închisoare.

Condamnaţii au fost imediat arestaţi şi depuşi în închisoarea militară din str. Mihai Bravul. Ei au declarat recurs la Curtea superioară de justiţie militară.

Congresul regional al funcţionarilor comerciali, la Galaţi

Galaţi, 12 Noembrie

Duminică dimineaţă, s'a deschis în sala „Trianon" congresul regional al soc. „Generala" (Asociaţia funcţionarilor particulari) la care au participat delegaţi din Brăila, Bârlad, R.-Sărat, Tulcea, Ismail, Chilia, Bolgrad, Constanţa, etc. Din Bucureşti au venit câţiva reprezentanţi ai centralei.

D. M. H. VANIA, preşedintele filialei Galaţi, deschizând congresul, salută delegaţii sosiţi şi spune că, în situaţia precară de astăzi pentru funcţionarii particulari, centrala din Bucureşti, care a luptat pentru revendicarea doleanţelor funcţionăreşti, a sugerat ţinerea unor congrese regionale, cari au ca scop o cât mai strânsă solidaritate între funcţionarii aparţinând regionalei. Doleanţele vor fi trecute în memorii, cari vor fi studiate de „Centrală" şi apoi înaintate ministerului muncii.

D. PANAIT, preşedintele filialei Brăila, aduce salutul organizaţie respective şi descrie lupta grea dusă spre a se aduce la îndeplinire toate revendicările.

Se expediază apoi M. S. Regelui o telegramă.

SALUTUL DELEGAŢILOR

D. GEORGESCU, preşedintele centralei din Bucureşti, arată că, patronii lucrează şi Duminica cu perdele trase, nelăsând pe membrii asociaţiei să ia parte activă la manifestaţia funcţionărească.

D. NICU EMANOIL, în numele municipiului, spune că revendicările funcţionarilor vor putea fi aduse la îndeplinire numai prin solidaritate.

D. NATHANSOHN, reprezentantul Camerei de muncă, asigură pe funcţionari de tot sprijinul. Recunoaşte că, în Camera de muncă locală se face politică pur socialistă şi din aceasta cauză clasa funcţionarilor particulari nu este luată în seamă. Din această cauză orariul de închiderea magazinelor şi respectarea repauzului duminical sunt departe de a fi respectate, întrucât preşedintele şi secretarul general fac politică făţişă socialistă.

Mai vorbesc d-nii: *Anghel Theodorescu, Ionel Averescu,* reprezentantul Camerei de muncă din Brăila, *Marcovici*-Focşani, *Iacobini*-Tulcea, *Fainblat,* reprezentantul Uniunii generale a funcţionarilor particulari, *Măzgăreanu*-R.-Sărat, *Ion Panaitescu* şi *Romsu Filip* Constanţa, *Izu Picu Fischman* Galaţi şi *Haimsohn,* Bucureşti.

ASIGURARILE SOCIALE

D. IACOBINI (Tulcea) a citit un raport amănunţit asupra asigurărilor sociale şi în rezumat a cerut: reducerea vârstei de eşire la pensie (52 ani). O pensionare egală cu aceea a pensionarilor statului, care să dea posibilitate unui trai omenesc. O casă de pensiune a funcţionarilor şi o scară de diferenţă între vârstă şi pensie.

D. CRIŞAN (Brăila), raportor asupra calificării profesionale a funcţionarilor particulari, a cerut ca toate cărţile de capacitate să fie eliberate după următoarele criterii: la data intrării în vigoare a legii, în baza unui certificat eliberat de patron; 2) funcţionarilor români fără slujbă în baza unui certificat eliberat de ultimul patron cu cei puţin 4 ani în urmă; 3) nu vor putea obţine cărţi de capacitate pensionarii publici, meseriaşii, liberii profesionişti; 4) pentru eliberarea cărţilor să se acorde un termen; 5) licenţiaţii, absolvenţii şcoalelor comerciale, contabilii experţi şi cooperatori, cari n'au firma înregistrată pentru exercitarea unui comerţ, sunt scutiţi de formalităţi.

PENTRU AJUTORAREA ŞOMERILOR

D. SANDULESCU (Brăila), propune următoarele măsuri pentru ajutorarea şomerilor: 1) punerea de fonduri la dispoziţia Camerelor de muncă; 2) interzicerea angajării străinilor; 3) casa asigurărilor să deschidă un fond din bugetul său pentru stabilirea şi combaterea şomajului; 4) încetarea concedierilor de funcţionari şi garantarea stabilităţii în serviciu; 5) reducerea orelor de lucru la 40 pe săptămână. 6) triarea şi calificarea funcţionarilor particulari; 7) casa autonomă de pensii a funcţionarilor.

D. LAPEDATU, secretarul general al soc. din Bucureşti, face un raport asupra organizării în viitor a societăţii şi propune înfiinţarea de biblioteci, cercuri culturale, precum şi a unei secţii sportive.

La urmă s'a votat o moţiune în senzul celor vorbite.

———xox———

Judecătorul administrativ

— CONFERINŢA D-LUI ACHILE MESTRE —

Sâmbătă, la institutul de ştiinţe administrative, d. Achille Mestre dela facultatea de drept din Paris, a ţinut o interesantă conferinţă tratând despre „Judecătorul administrativ".

D. Achille Mestre a arătat în cuvântarea d-sale, importanţa separaţiunii funcţiunilor administrative în aceea de a judeca şi a face acte de administraţiune propriu zisă, separaţiune creată de Napoleon Bonaparte şi care dăinueşte şi azi. Intr'adevăr este vrednică de remarcat transformarea pe care a suferit-o această instituţie, dintr'un element de siguranţă şi dictatură, devenind cel mai desăvârşit instrument de libertate publică pe care îl are astăzi Franţa. Cu toate acestea atât în 1814 şi 1848 cât şi mai ales în 1830 şi 1871 a avut de suferit campania de desfiinţare dusă cu multă îndârjire de pleiada liberalilor reacţionari, ale căror priviri nu erau îndreptate decât către Anglia. Sinteza acestui spirit a fost întruchipată în persoana lui Thiers, cunoscutul om de stat francez. Critica pe care aceşti liberali o aduceau sistemului administrativ napoleonian se sprijinea pe următoarele puncte: linie confuză de democraţie între competinţa judecătorească şi cea administrativă; administraţia se judecă pe sine însăşi, deci e părtinitoare şi incertitudinea competinţii în această materie. Totuşi s'au remediat lipsurile de mai sus în limitele posibilităţilor, prin tribunalele de conflicte, consiliul de stat şi tehnica judecătorească. Intr'adevăr în administraţie, judecătorul nu mai este un simplu distribuitor automat de justiţie, după formula lui Montesquieu, ci crează pur şi simplu normele de drept. Exemple numeroase avem în această privinţă prin teoria responsabilităţii statului, teoria contractului administrativ, teoria forţii majore a gestiunii administrative. etc. Pe de altă parte consiliul de stat admirabil recrutat din oameni cu trecut practic administrativ, controlează administraţiile publice şi din punct de vedere politic este un organ de temperare a eventualelor abuzuri ale slujbaşilor inferiori.

Norme pentru pensionarea muncitorilor c. f. r.

Casa muncii c. f. r. a înştiinţat direcţia generală c. f. r. că, din cauza actualei salarizări cu ora a meseriaşilor, există cazuri când pensia este aproape dublă faţă de ultima retribuţie.

In consecinţă, direcţia generală c. f. r., în conformitate cu dispoziţiile regulamentului de pensii al Casei munci c. f. r., care prevede că în nici un caz pensia nu poate fi mai mare ca ultima retribuţie, a hotărît ca, pe viitor, în rapoartele cu cari se înaintează dosarele de pensii să se treacă şi ultima retribuţie, mai puţin chiria şi adaosul familiar, iar la meseriaşi să nu se ţină în seamă nici acordul.

Această nouă dispoziţie completează ordinul general apărut în Foaia oficială nr. 592, cu privire la întocmirea dosarelor necesare pensionării personalului Casei de ajutor.

Instalarea filialei Camerei de muncă din Cernavodă

Cernavoda, 12 Nov.

In municipiul Constanţa, a luat fiinţă Camera de muncă a circ. Constanţa. Din această circumscripţie fac parte 3 judeţe: Constanţa, Durostor, Caliacra.

Camera de muncă din Constanţa a înfiinţat câte o filială la Bazargic şi Silistra. Această cameră, apreciind numărul muncitorilor din portul Cernavoda şi din fabricile locale, a înfiinţat a 3-a filială în oraşul nostru.

Azi s'a făcut instalarea comitetului filialei Camerei de muncă înfiinţată în localitate.

Festivitatea a început printr'un serviciu religios oficiat la biserica „Sf. împăraţi Constantin şi Elena", la ora 11,30 dim.

Preotul C Coadă a luat jurământul membrilor celor 3 secţiuni, cari formează comitetul.

Secţiunile sunt formate astfel:

Secţ. lucrători, d-nii: Ciocan Vasile, Tudor Păcuraru şi Dedu Nicolae.

Secţ. funcţionarilor particulari, d-nii: Ştefan D. Vâja, Ion Ilie şi Jean Popescu.

Secţ. meseriaşi, d-nii: Traian Iosif, Berea Constantin şi Emil Ionescu.

La ora 12 s'a procedat la instalarea comitetului, în prezenţa d-lui Dumbrăveanu, preşedintele Camerei de muncă din Constanţa.

D. primar SAMARINEANU îşi exprimă bucuria pentru onoarea ce se face oraşului Cernavoda, fiind pus în rândul celor 3 oraşe, capitale de judeţ.

D. DUMBRAVEANU spune că, apreciind numărul important de muncitori ai portului şi ai fabricilor, ministerul a luat hotărîrea de a înfinţa şi la Cernavoda o filială a Camerei de muncă.

D. IOSIF HALPERN spune că ţara se bucură azi de o lege specială cu drepturi pentru muncitori.

Se procedează la alegerea preşedintelui. Au candidat d-nii Emil Ionescu, care a obţinut 7 voturi şi d. Traian Iosif, care a obţinut 2 voturi. A fost proclamat ales preşedinte al Camerei de muncă din Cernavoda, d. Emil Ionescu.

Vice-preşedinţi au fost proclamaţi d-nii Vasile Ciocan şi Jean Popescu, cari n'au avut contracandidaţi. Secretar-casier a fost ales d. Berea Constantin.

Solemnitatea s'a sfârşit cu un banchet la restaurantul „Princiar".

Spre a fi prompt serviţi, d-nii abonaţi sunt rugaţi, ca la orice reclamaţie sau schimbare de adresă, să binevoiască a ne trimete eticheta cu care primesc ziarul; şi la REINOIREA ABONAMENTULUI a lipi pe cuponul mandatului poştal eticheta abonamentului expirat.

ODEON

Secţia Galanterie

Pijamale flanel franţuzesc lei 225
„ Oxford „ 325
„ Poplin „ 325
Haine ptr. casă „ 320
Cămăşi toile franţuzesc „ 145
„ poplin „ 190
„ frac piept tare „ 325
„ anderson „ 325

Veste, pullovere, p. D-ni şi D-ne, Mănuşi lână şi piele, căptuşite, chiloţi lână şi fil d'ecosse, ciorapi, jambiere, genţi şi toate articolele p. D-ni D-ne şi Copii găsiţi la cele mai eftine preţuri la

Secţia Incălţăminte

Mare Depozit de Şoşoni şi Galoşi

Cele mai reputate mărci Importaţiune directă 1933

Preţuri excepţionale înainte de căderea zăpezei

Şoşoni postav bărb. Lei 225
„ întregi cauciuc „ 250
„ postav ptr. Dam „ 180
„ întregi de cauciuc p. Dame „ 210
„ de cauciuc ultra moderne începând dela „ 190
„ ptr. copii „ 150
„ ptr. fete „ 170

Expediţiuni în toată ţara contra aconto şi ramburs.

ODEON

Strada Lipscani No. 94 (Piaţa St. Gheorghe)

De indată ce stomacul Dv este deranjat...

luaţi în timpul mesei pilule Dehaut cari se înghit uşor şi nu provoacă desgust. Eficacitatea lor atât ca laxativ cât şi ca depurativ este absolut sigură.

Doza: Purgativă, 2-3 pilule.

Laxativă: 1 pilulă.

Pretul abonamentului la ziarul UNIVERSUL este:

Lei 750 pe un an
„ 380 pe 6 luni
„ 200 pe 3 luni
„ 80 pe 1 lună

Fel de fel

IN FIECARE ZI

Arta Brâncovenească

Expoziția deschisă de curând la Arhivele Statului—va trebui când-va să fie refăcută într'un cadru mult mai larg, pentru ca întradevăr să ne reprezinte în deplină strălucire ideia de renaștere, evidențiind ceeace trebue să fie de obște cunoscut ca stil Brâncovenesc.

Dacă din numeroasele tipărituri puse la dispoziție de Academia Română se desprinde impresionant râvna culturală din marea epocă — frumusețea tiparului cu podoabă săpată în lemn — și dacă pe lângă meștere ferecături de scoarțe de evanghelie, nu putem privi fără admirație sabia apusană încrustată pe oțel cu slove și chip de aur, bătută pe mâner cu topaze ca bulgării de soare limpede — precum și chivotul smălțuit ce răsare în mijlocul cât or-va odoare de argint din buna epocă — în schimb avem simțământul unei neîndestulătoare arătări în ce privește arhitectura și pictura de atunci.

Am păstrat dorul să vedem amănunțit în reproduceri și mulagii tot ce se mai poate evoca din toate palatele și mănăstirile, spre a se reconstitui pentru privirile noastre dornice de învățătură, bogata variație de bolți, foișoare, privdoare, blazoane și columne învolburate, de o armonioasă proporție înbinând orient și apus, într'o nouă artă, invoaltă și grațioasă în somptuozitate, — iar cât privește pictura, să înmănuchiem reproduceri după toate frescele epocei — și să întrunească cât mai multe icoane pe lemn din cele ce poartă între ramuri sculptate și poleite — semn pe care ochiul trebue să se deprindă a-l cinsti — deslușindu-l ca pe un ritm al înaltei însuflețiri.

Va părea că îndrăznesc prea mult, în dorința de a înțelege ființenia timpului din care să avem răsad — când pornind de la prilejul expoziționei am nădăjdui în viitorul muzeu românesc o sală cel puțin Brâncovenească?

Dintre actualii colecționari mulți vor înțelege să încredințeze o lungă păstrare, și să ajungă bucuroși cititori ai gândului pomenit — la a cărui pornire se vor întâlni îndemnuri, deasupra laudei.

Atunci din argint vechi, florile de iasomie pe tulpine mlădiate, și vulturii cu capetele întinse dintre solzi de pene au să chieme răsunetul vremurilor apuse.

Adrian Maniu

Un galop patetic

La una din cursele recente de cai dela Birmingham un cal cu numele Bill căzu în plină cursă și își fractură piciorul. Cu toate acestea Bill reuși să se ridice și reluându-și cursa, înaintă cu desperare trăgând piciorul frânt după el. Publicul, viu emoționat, a făcut o adevărată ovație bietului animal care a trebuit să fie însă împușcat.

Un monument original

De ziua tuturor sfinților, s'a ridicat la Beuthen, în Germania un monument al eroilor, cu totul original.

Acest monument este făcut din 40 de blocuri enorme de cărbuni de piatră, e înalt de 20 de metri și are un piedestal de marmoră

Vălul Sfintei Ana

La muzeul Cluny din Paris a fost expus acum câtva timp un văl, care ar fi aparținut mamei Maicii Domnului și care fusese păstrat până acum într'o sticlă de cristal în catedrala dela Apt în Franța.

S'a stabilit că venerabila broderie conservată de atâtea secole nu este așa de veche după cum s'a crezut. Cu ajutorul țesăturii s'a constatat că vălul a fost lucrat în Egiptul de jos și anume la Damietta, pe la anul 1100.

Țesătura de în, de o lungime de un metru jumătate, este brodată cu litere arăbești și cu flori constituind două rânduri de medalioane. Broderia este de o mare valoare artistică.

Este probabil că „Vălul Sfintei Ana" a fost adus în Franța după o tradiție, ar fi fost ala care a luat parte episcopul dela Apt. Poate că broderia a făcut parte din prada adusă de către cruciații francezi în Europa, după căderea Ierusalimului. In orice caz, vălul nu a acoperit niciodată capul Sfintei Ana, ale cărei oseminte, după o tradiție, ar fi fost aduse și ele în Franța.

Premii pentru brutari

In toamna fiecărui an se deschide la Londra în uriașele săli ale Expoziției agricole o expoziție a brutarilor. Pâinile cele mai fine, cele mai ușoare, sunt expuse sub formele cele mai variate; un juriu desemnează pe brutarul campion al Marei Britanii.

Anul acesta premiatul a fost domnul Iron. Tatăl triumfătorului este și el brutar și a fost de patru ori campion în curs de patru ani.

La umbra sgârie-norilor

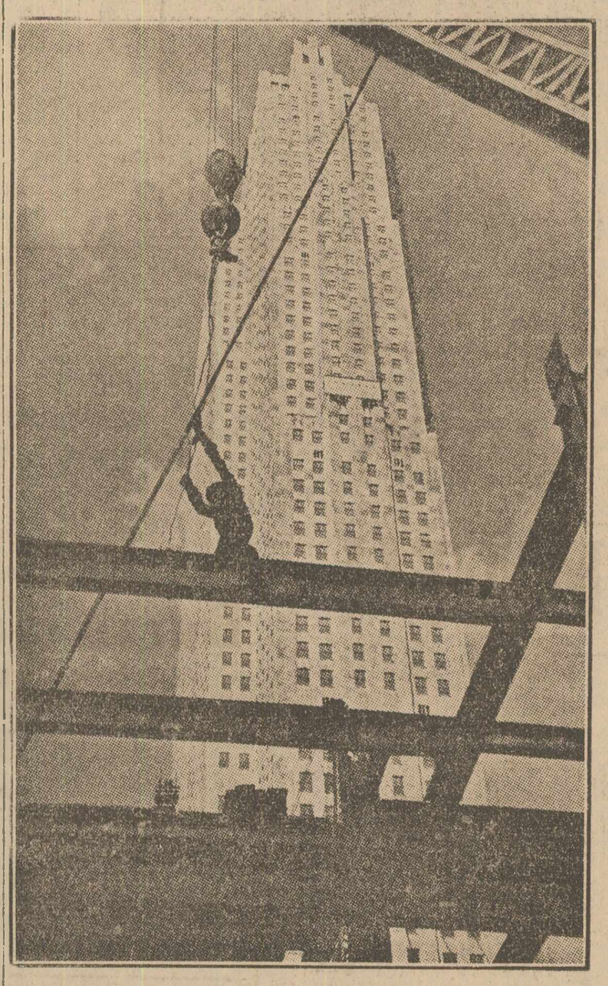

O fotografie din vremea când se mai construia la New-York...

acum cincizeci de ani

Citim în „UNIVERSUL" din 14 Noembrie 1884:

= Ideile liberale, în vremurile din urmă, au făcut mari progrese; guvernele s'au trezit cu o opinie publică care le înspăimântă prin ecsigențele ei cele mari și... „imposibile". Cu incetul, lumea a devenit în marea sa majoritate liberală și încă liberală înaintată.

In contra acestei direcții luată de idei și de aspirații s'au ridicat cu furie mare guvernele autocratice — cu sau fără forme constituționale, ca Germania, Austria, Rusia, etc. — și de acolo venind impulsul, s'a născut marele curent conservator care se întinde în Europa și cată s'o copleșească.

= Temesvar 11 Noembrie (mezul nopței). Luminatul electric așezat pentru serviciul orașului de la începutul lui Noembrie a încetat de odată. Orașul întreg e cufundat în întuneric.

= Materialul pentru calea ferată aeriană de la Târgul Ocnei a început să sosească. Inginerul Saligni conduce lucrările.

= Deschiderea corpurilor legiuitoare se va face în ziua de 15 curent, la orele 11 din zi, printr'un mesagiu regal.

= Ni se comunică din Iași: Poetul M. Eminescu, scborându-se din trăsură, și-a frânt piciorul. El a fost îndată dus în spitalul Sf. Spiridon, unde medicii îl tratează cu îngrijire și asigură că-l vor face bine în câte-va săptămâni.

Spânzurătoare, scaun electric sau otrăvire cu gaze?

In Statele-Unite s'au reaprins discuțiile asupra modului cel mai uman de a executa un condamnat la moarte. Chestiunea este arzătoare pentru marea republică transatlantică de oarece toate statele confederației aplică intensiv această pedeapsă, iar capul statului, căruia legea îi dă dreptul de grațiere, nu face aproape niciodată uz de acest drept al său.

Juristul Antoni Turano consacră un studiu amănunțit acestei probleme în marea revistă „American Mercury". Concluzia este că cea mai umană execuție este aceea prin gaze.

Majoritatea experților medicali sunt de părere că execuția prin spânzurătoare nu este dureroasă, deoarece condamnatul cade în nesimțire din primele secunde, iar moartea se produce în cel mult șapte minute. Moartea provine nu prin asfixie, cum s'ar crede, ci mai mult dintr'o rupere a șirei spinării, rupere care se face la câteva secunde dupăce s'a tras scândura de sub picioarele delicventului. Se cunosc însă cazuri în care spânzuratul a supraviețuit. Călăul trebue să fie deci foarte rutinat.

In cazul scaunului electric, moartea survine la aproximativ 16 secunde dupăce s'a lăsat să treacă prin corpul condamnatului un curent de 2000 volți. Curentul este trimis de două ori prin corpul delicventului, pentruca agonia să nu fie lungă. Deși, în majoritatea cazurilor, aceste execuții au fost nedureroase, cronica judiciară a ultimilor ani a înregistrat destule cazuri în care condamnatul n'a fost ucis, ci numai ars, prăjit îngrozitor, în chinuri înfiorătoare.

Iată că unele state, cum este Nevada, au introdus execuția prin gaze, și anume prin cianuri. Camera de execuție este de beton și n'are nici-o fereastră. Numai ușa are o ferestruică de observație, prevăzută cu geamuri speciale, duble. Pe o sârmă, lângă tavanul camerei, sunt înșirate mai multe pastile de cianură de potasiu. In dreptul lor pe podea, se află câteva vase cu acid sulfuric. Condamnatul este introdus în timpul somnului în camera de execuție; se trage o pârghie, pastilele de cianură cad în acid sulfuric, se descompun și dau naștere cianogenului, un gaz ucigător. După câteva minute, condamnatul e mort. Medicii susțin că această execuție este absolut lipsită de dureri, otrăvirea făcându-se prin organele respiratoare. Sunt însă și specialiști care se îndoesc în fața acestei afirmații.

Note medicale

LEGILE MALADIILOR INFECTIOASE

In cursul oricării infecții, microbul, virusul filtrant, toxine, antitoxine, principiul litic specific tind să constitue în ordine cronologică un vast ciclu evolutiv.

In acest ciclu se succed diferite perioade: incubația-virusul; invazia-toxina; perioada de staționare al boalei-antitoxina; convalescența - principiul litic caracteristic (bacteriofagul).

Prima parte a ciclului este semnul agresivității (atacului); a 2-a parte este semnul apărării.

Cercul se închide în bolile, ce se termină prin vindecare cu imunitate completă și durabilă. Cercul poate să rămână deschis, poate să rămână neterminat, când organismul, epuizat, moare; sau nu se închide complet în caz de vindecare instabilă (sifilisul, tuberculoza).

In primul caz nereușita e datorită organismului; în cazul II nereușita e datorită microbului.

Când cercul nu se închide, vindecarea nu e terminată și reîntoarcerea boalei e posibilă. Ea rămâne amenințătoare.

Orice maladie infecțioasă, după vindecare, lasă urme, ce nu dispar. Se crează o stare de imunitate, predispoziție sau de premuniție față de aceeaș infecție.

De aci rezultă, că trebue să se respecte în cursul maladiilor infecțioase ritmul ciclic. Nu trebue a se face nimic în contra acestui ritm. Trebue a ajuta, nu a violenta. **Dr. P.**

(Presse médicale).

Tragerea premiilor pentru „Cei trei cercetași"

Duminică dim., s'a făcut în sala de festivități a ziarului nostru, tragerea premiilor oferite deslegătorilor jocurilor „Cei trei cercetași".

Au câștigat:

Premiul I, lei 4000 numerar, Nicu Protopopescu elev de liceu, str. Gh. Moceanu 3, parcul Principele Carol, loco.

Premiul II, lei 3000 numerar, Mihail și Teodor Atanasescu, str. Decebal 51, T.-Severin.

Premiul III, lei 2000 numerar, Mircea I. Bărbulescu, Parcul Cornescu, str. E nr. 9, loco.

Premiul IV, Aurel Mainl elev, școala superioară de comerț Timișoara.

Pentru reînoirea de abonamente, d-nii abonați din provincie sunt rugați să binevoiască a lipi pe cuponul mandatului poștal eticheta cu care primesc ziarul, procedând la fel și atunci când vor avea de făcut reclamație sau schimbare de domiciliu

SUVERAN CONTRA DURERILOR
JAWOL
DE CAP GRIPĂ MIGRENĂ NEVRALGIE
Depozit Central pentru România. Drogueria Standard, București.

SCIATICA
DOCTORUL
Dumitru Grigoriu-Argeș
Vechi medic șef spital
Specializat la Clinicele din Viena - Paris - Leysin - Bolonia STABILINDU-SE PERMANENT IN BUCUREȘTI Consultă și tratează SCIATICA-NEVRITELE și complicațiile lor: Varice-atonii musculare etc., după un procedeu personal cu rezultate totdeauna fericite și durabile.
Laborator de Radiodiagnostic și Electroradiologie. Cabinet de Chirurgie ortopedică. Până la 15 Noembrie c., Calea Victoriei, Pasaj Imobiliara, Scara B.
Dela 1 Decembrie, Strada Enăchiță Văcărescu 3.
Ore de consult. 10-12 și 4-7. Telefon 3.89-67. 222

STOFE desene exclusive
GASITI NUMAI LA
POSTAVARIA REST-CUP LIPSCANI, 31
PREȚURILE FABRICII

Cronica medicală

Gastro-enteritele adulților

Cazurile de gastro-enterite la adulți sunt foarte numeroase și felurite. Din 10 inși, 8 se plâng de dureri de stomac, de intestine, de ficat, de turburări digestive, cu mistuire grea, diaree ori constipație. O mulțime de simptome subiective neliniștesc pe suferinzi, ca dureri de cap, amețeli, indispoziție generală, oboseală slăbiciune, poftă de mâncare capricioasă, insomnia, înțepenirea încheieturilor, bătaie de inimă și altele.

Mirare nu e, când știm că stomacul și intestinele sunt un laborator complex al vieții și sănătății, dar în care se strecoară cu ușurință microbii vătămători și otrăvuri alimentare, izvor de intoxicare generală a corpului.

O practică medicală îndelungată ne-a condus la întrebuințarea regulată a **Lactofermentului dr. Robin**, la toți bolnavii de gastro-enterită, sub orice formă s'a prezentat și am putut culege totdeauna succese mulțumitoare de vindecare repede și sigură. Am făcut uz de **„Lactofermentul dr. Robin, în DIZENTERIE, INTOXICAȚII ALIMENTARE ENTER OCOLITELE MUCOMEMBROASE, DIAREA VERDE A COPIILOR,** obținând efecte remarcabile prin reducerea toxinelor, cari erau în legătură cu fermentațiunile anormale din intestine.

LACTOFERMENTUL Dr. ROBIN se ia cu mare ușurință, deoarece are un gust și miros foarte plăcut. **Dr. G.**

CONTRA BĂTĂTURILOR
PEDOL

Plecarea ofițerilor italieni

Duminică, la ora 7.30 dim. au părăsit Capitala, plecând cu trenul Simplon, oaspeții italieni: d-nii general de corp de armată Cattaneo Giovanni și colonel aviator Ercole Ercole.

Oaspeții au fost conduși și salutați la gară de atașatul militar italian, d. colonel Mario Zanotti și de d. inginer-lt. comandor Grigore Zapan care, în numele armatei și al cavalerilor ordinului „Mihai Viteazul" le-a mulțumit pentru plăcerea ce ne-a făcut de a-i avea în Capitala României, rugându-i totodată a duce departe, în țara soră, bunele noastre sentimente de sinceră amiciție și fraternitate latină.

AVIOBENZ
DISTRIBUTIA
Marca înregistrată
BENZINA specială pentru AVIAȚIE
Calitate superioară.
Putere antidetonantă mare
Uleiuri „OSIN"
Pentru ungerea motoarelor cu randament înalt precum și oricăror organe de mașini.—
Furnizori ai Subsecretariatului Aerului, ai Companiilor de navigație aeriană AIR-FRANCE (Cidna) și LOT, ai Asociației A. R. P. A. etc.
DEPOZITE IN TOATA ȚARA
CENTRALA BUCUREȘTI
Str. G-ral Budișteanu 11 bis. Tel. 3/3810
FURNIZOR AL CURȚII REGALE

Pipăiam prin întuneric
încercând diferite mijloace

până când am fost sfătuit să recurg la un preparat care într'adevăr m'a ferit de ori ce infecțiune. Preventiv și totodată tămăduitor, acest medicament n'ar fi trebuit să lipsească niciunui bărbat care vrea să aibe siguranța că nu se va contamina. Vindecă blenoragia, cistita, prostatita și maladiile vezicei și anexelor sale.

Il recomand în cunoștință de cauză, tuturor persoanelor.

Il spune:

PAGEOL!
La farmacii și droguerii.

DONA ZOMATTA
PREZICATOARE
Unică și fără rival în București
ATENȚIUNE!

Pentru Dona Zomatta, orice reclamă este de prisos. Pentru că întrece în arta prezicerilor totul ce un om poate să-și imagineze în mintea lui! D-sa este adevărata stăpână a misterelor, fiind o persoană cu o cultură superioară, în domeniul „Științei facirilor". Veniți deci imediat. Domni, Doamne și Domnișoare și veți afla destinul vieții: vă spune secrete mari și orice vă interesează, în mod sigur, exact adevărat, științific, bazat pe principiile sigure de studii serioase în Telepatie, Graphologie, Cartomagie și Chiromancie. Ajutându-vă în mod discret a reuși la cele dorite, prin deslegarea relelor și scăpare de dușmani, suferințe morale, căpătând curaj și siguranța viitorului. Veți ști de mai înainte totul ce vă așteaptă în bine sau în rău... Totul pe față nimic ascuns! Adresa: calea Grivitei No. 216 bis a doua stație de tramvai dela Gara de Nord spre Bulevardul Basarab.
P S. Orice discuție, în afară de interesul strict profesional, este interzisă. Consult dela 10—1 și dela 3—8. Taxa personal Lei 100. Prin corespondență 200. (Scrisori recomandate).

ANTILOPE
pentru Pălării DAME
ultima modă pariziană de vânzare
Strada Decebal 20 35

ZAHAR tos 22
ZAHAR cubic 24
la
UNIREA Coloniale
Strdaa Carol 57. Telefon No. 851|47

Pentru mașinile de gătit și sobele cari ard cu petrol = combustibilul ideal este
petrolul special „ORION"
Mașinile de gătit și sobele cari ard cu petrol sunt practice și economice — sunt curate — nu scot fum și nu fac miros
UNIREA
cu o singură condiție:
petrolul întrebuințat să fie de calitate și pur.
UNIREA
a rafinat un petrol special pentru mașini de gătit și sobe. Acest petrol se vinde în bidoane de 10 litri cu 4 lei litrul, inclusiv transportul la domiciliu.
UNIREA
Faceți comenzile Dvs. prin telefon
Formați 3-2764
UNIREA

Nu mai pot

Mă ucid durerile de cap, crizele mă apucă din ce în ce mai des și simt cum îmi strâng fruntea ca într'un clește.
— Ce să faci? In loc să suferi și să te tânguești, sau în loc să recurgi la preparate cari uneori nu au niciun efect iar alteori pot să-ți strice, îți recomandăm un leac simplu, eftin și excelent, experimentat de timp îndelungat atât în străinătate cât și la noi în țară. Este vorba de un preparat a cărui compoziție are efecte minunate asupra durerilor de cap și a nevralgiilor. In găsiți la orice farmacie și droguerie. Il spune:
ALGOCRATINE
3600

Citiți
„Ziarul Științelor și al Călătoriilor"

Noul HOTEL MARNA Strada Buzești 3 lângă Gara de Nord București
CAMERE cu 1 pat Lei 70—80; cu 2 Paturi Lei 110—120; Baia Lei 50
Noul HOTEL NEW-YORK Calea Griviței 314 tot lângă Gara de Nord
CAMERE cu 1 pat Lei 60—70; cu 2 Paturi Lei 90—100; Baia Lei 40
ambele Hoteluri au instalațiuni cu apă curgătoare în toate camerele.
Telefon, ascensor, calorifer, parchet.
Curățenie și serviciul ireproșabil. 10

Pentru chiriaș cu capital
se oferă apartament B-dul Domniței, luxos, calorifer boiler, hall, 3 camere, dependințe 3 ani gratis plătind 3 ani anticipat oferte ziar sub „serios" 108 K.

Alegerea unei Creme de Frumusețe
Nu Doamnă, nu voiți o cremă care să se încrezească sau să se răcezească.
ATUNCI, alegeți o cremă sănătoasă, frageda, nici uscată, nici grasă, o cremă pe care o prescrie corpul medical
o cremă care invioreazâ
care va ține pudra Dv. o cremă riguros higienică.
Nu aveți de unde alege Doamnă adoptați
CREME SIMON
PUDRA SIMON SAPUNUL SIMON

Reclama este sufletul comerțului

Gratis

Dacă cunoaşteţi pasta de dinţi BIANCO, v'aţi convins de eficacitatea ei incomparabilă şi de aroma ei delicioasă. Dacă întrebuinţaţi însă tubul de mărime obişnuită, vă sfătuim să încercaţi tubul dublu. Vă veţi convinge că:

REALIZAŢI O MARE ECONOMIE

fiindcă la contitatea îndoită, plătiţi numai costul unui singur ambalaj. Ca să puteţi experimenta afirmaţiunea noastră, cumpăraţi azi un săpun mare, fin parfumat, CASTEL, plătind preţul lui obişnuit de Lei 30, veţi primi la furnizorul D-voastră de parfumerie

UN TUB DUBLU CU

PASTA DE DINŢI BIANCO

în valoare de Lei 30, spre incercare, IN MOD ABSOLUT GRATUIT Legrain

Economice - Financiare

SCHIMBUL

pe ziua de 13 Noembrie

BURSA OFICIALĂ A DEVIZELOR

	Oferite	Cerute	Incheiate
Paris	6.59	6.58½	—
Londra	546	536	—
New-York	114	104	—
Bruxelles	23,60	23,45	—
Roma	8,98	8,86	—
Zürich	32,91	32,58	—
Praga	—	—	—
Viena	—	—	—
Berlin	41,	40,	—
Budapesta	—	—	—
Amsterdam	68,35	67,85	—

CURSUL HÂRTIILOR ROMANE LA PARIS

DEVIZE STRAINE (Deschiderea)

	Zürich	Paris	Londra
Bucureşti	3.08	—	535
Berlin	123,15	—	13,33
Amsterd.	208,25	1030,75	7,90.4
New York	3.22	15,84	5,02.50
Londra	16,41½	81,42½	—
Paris	20, 20,75	—	81,43
Milano	27.15	134.30	60,43
Budapesta	—	—	24.50
Praga	15.32½	—	107.
Belgrad	7,00	—	234,50
Varşovia	57,90	—	—
Grecia	—	—	—
Viena	72,70	—	28,62
Bruxelles	—	356,50	22,85
Zürich	—	494,50	16,44
Spania	—	—	38,40

VALUTE EFECTIVE

Fran. francez	6,65—6,85
» elveţian	32 50—33
Lira sterlină	520—550
Lira italiană	8,90—9.40
Dolarul	105—125
Belgia	23.50—24
Florini olandezi	67—68
Cor. cehoslov.	4.95—5.00
Schiling austr.	20—22
Pengö	23—24
Reichsmark	40—41,50
Dinarul	2—2.50
Leva	1—1,15
Zlotul	18,50—19,10
Lira otomană	78—80
Drahma	1—

Bursa petrolului

PREŢUL PRODUSELOR LA EXPORT PER TONA DE 1000 KILOGRAME FOB CONSTANTA PE ZIUA DE 10 NOEMBRIE 1933

	Sh. engl. aur
Benzină uşoară	61,6
„ grea	48.6
Wh. Spirt cal. II	46
Petrol ratinat	40
Motorină nepar.-15	36
„ paratin. 0+5	32
Păcură neparat	18

PREŢUL PRODUSELOR LA INTERN PE ZIUA DE 9 N-BRIE 1933

PRODUSUL		Preţul de vânzare Tutti Kg.	Taxele consum. Intern Kg.
Benzină uşoară	LEI	10.10	7.97
„ grea denat.	„	3.30	1.57
Petrol raf. pt. Morari	„	2,50	0.98
„ „	„	3.25	1.76
Motorină pt. Morari	„	2.25	1.22
„ „	„	3.	1,99
Păcură	„	0.75	0.29
Diverse uleiuri	„	20.-mediu	12.73

BURSA

Bucureşti, 11 Noembrie

TARGUL OFICIAL

(Dela 11—12 dim.)

Renta Stabilizării 32, 31¾, 32; Renta Desvoltării 34¾; Renta Exproprierii 31⅝, ¾; Urbane Buc. 5%, 31¼, ½; Urbane Buc. 10%, 51 51½; Impr. Unirii 37½; Impr. Refacerii 35¾; Rurale 5%, 27¾, 28, 28¼; Banca Naţională 4750, 775, 760, 765; Banca Românească v. 350, 55, 50, 48, 45; Banca Românească pui 340, 37, 38, 35; Banca Comercială Română 250; Banca Agricolă 36; Credit Industrial 470, 65, 60, 63, 65; Credit Minier 344, 45, 43; I. R. D. P. 115, 16; Petrol Blok 108, 10, 12, 15; Letea 475, 70, 72, 70; Reşiţa 308, 07, 05.

TARGUL LIBER

Cursurile din târgul liber sunt comunicate de banca M. Finkels, str. Lipscani 22.

RENTE ANTEBELICE

Rentă 4% originală	32—34
Rentă 4% duplicat	30—31
Rentă 4½% originală	40—45
Rentă 4½% duplicat	30—35
Rentă 5% originală	40—45
Rentă 5% duplicat	30—35

RENTE POSTBELICE

Rentă 4% Unif. Berlin	102
Rentă 4½% Unif. Berlin	240—250
Rentă 4% Unif. Paris	210—215
Rentă 5% Unif. Paris	240—245
Rentă 5% 1916 Naţ.	39—40
Rentă 5% 1916 Naţ. l.-mari	42—43
Rentă 5% 1919 Unirii	37—38
Rentă 5% 1920 Refac.	35½—36
Rentă 5% 1922 Impr.	31—32
Rentă 7% 1929 Stab. ex. cup.	32—32½
Stab. tr. fr.	36—37
Rentă 7½% 1931 Desv.	34½—35

SCRISURI FUNCIARE

Urbane Buc. 5%	31—32
Urbane Buc. 10%	51—52
Urbane Iaşi 5%	25—26
Urbane Iaşi 10%	37—37½
Scrisuri Rurale 4%	26—27
Scrisuri Rurale 5%	26—27
Scrisuri Rurale 10%	54—55

OBLIGAŢIUNI

Judeţene 5%	34—35
Judeţene 4½	37—38
Locuinţe eftine 5%	49—50.3/8
Comunale Buc. 3½%	45½—46½
Comunale Buc. 4%	28½—29½
Comunale Buc. 5%	29—30
Casa Rurală 5%	51—32
Casa Rurală 10%	50—52

BANCI

Banca Naţională cup. perf.	4775
Banca Românească vechi	345
Banca Românească pui	335
Banca de Credit Român	500
Bank of Roumania Ld.	800
Banca de scont a României	25
Banca comerţului Craiova	170
Banca Albina din Sibiu	90
Banca Comerc. Română	250
Banca Comer. Ital. şi Rom.	275
Banca Viticolă	15
Banca Cerealiştilor	220
Banca Agricolă	38
Banca Sindic. Ilfov	150
Banca Vinelor	19

PETROLIFERE

Astra Română	710
Steaua Română	480
Speranţa restituite	180
Petrol Românesc	105
Concordia ex. cup.	510
Credit Minier	345
I. r. d. p.	116
Redevenţe	135
Petrol Govora	86
Română-Belgiană de Petrol	45
Generala Petroliferă	85
Petrolul Bucureşti	123
Petrol Block	115

SOCIETAŢI DE ASIGURARE

Dacia-România ex. cup.	2300
Generala	1225
Naţionala	353
Agricola-Fonciera	400
Franco-Română	680
Steaua României	950
Asigurarea Românească	250

NAVIGAŢIE

România Navigaţie	290
Dunărea	150
S. R. D.	560

DIFERITE SOCIETAŢI

Clădirea Rom. cup.	310
Credit industrial ex. cup.	450
Mica ex. cup.	910
Cartea Rom. ex. cup.	195
Letea ex. cup.	475
Reşiţa	308
Soc. Tram. Buc. ex. cup.	1185
Construcţia Modernă	50
Creditul tehnic	25
Marile Hoteluri	100
Casa Rurală	110
Credit Carbonifer	160
Carpatina	220
Govora-Călimăneşti	125
Locuinţe Eftine ex. cup.	150
Lignitul	134

REUMATISME

Sciatică, Lumbago, Dureri de şale.

Dacă aveţi **SLOAN'S LINIMENT** la îndemână, nici reumatisme, nici dureri musculare nu vor rezista. **Sloan's calmează răul în mod sigur şi fără întârziere.** Iată pentru ce în lumea întreagă, îl întrebuinţează mii de persoane. Cumpăraţi un flacon astăzi. Întrebuinţaţi-l contra **Reumatismelor, Sciatică, Răceală de piept, Dureri de şale, Scrânituri, Leviturí şi orice dureri musculare. Sloan's Liniment** este economic, un singur flacon vă va servi mult timp. Preţul Lei 75.

La farmacii şi droguerii.

SLOANS LINIMENT NIMICEŞTE ORICE DURERE

INFORMAŢII

✱ D. Dan E. Mondea, fiul d-lui general Mondea comand. div. XV din Chişinău a obţinut diploma de doctor în medicină şi chirurgie dela facultatea de medicină din Iaşi cu distincţia „magna cum laude".

Erupţiile

Pomada Cadum potoleşte şi vindecă orice iritaţie sau umflătură a pielei şi asigură nopţi de somn liniştit persoanelor cari suferă de ani de zile de afecţiuni ale pielei. Multe suferinţi sunt înlăturate prin întrebuinţarea la timp a Pomadei Cadum contra eczemei, buboaielor, cheliei, eruptiunilor, emoroizilor, blândei, cojirii plăgilor superficiale şi jujuirii pielei. 1899

Dr. D. LEONESCU
MEDIC-DENTIST
S'a mutat în Bulev. Elisabeta, No. 24. Casa Soc. Dacia-România

✱ Confratele nostru d. M. Condrus, fost senator şi corespondent al ziarului „Le Journal", a fost distins de guvernul francez cu ordinul „Legiunea de onoare" în gradul de ofiţer.

Sanatorul Dr. COSMUTZA
Filiala Bucureşti 162 Institut de Diagnostic pentru boli interne şi pulmonare. Prim medic consultant Dr. S. Irimescu. Consultaţiuni inclusiv Radiografie şi Laborator lei 600. 29

LABORATORUL
Dr. VAYAS s'a mutat în B-dul Elisabeta No. 10.

Docent Dr. D. I. VASILIU
nas-gât-urechi S'A MUTAT Str. Arsului 16 (Biserica Armenească). Telef. 253/37

✱ Şcoala comercială elementară nr. 3 de băeţi „Regele Ferdinand", convoacă pe părinţii şi corespondenţii elevilor în adunare generală Duminică 19 c., ora 10 dim., în noul său local propriu din calea Văcăreşti 111 (telefon 376.77).

EFTIN vinde **IMPERIAL** (lângă Palatul Regal)

Profitaţi de preţurile noastre

Finette lavabil	Lei 22	Cacha lână culori	Lei 119	Piei biberet	Lei 40
Pichet plişat	„ 32	Angora pentru rochi	„ 135	Piei Tasmania	„ 65
Moltoane călduroase	„ 39	Stofe Mantouri englezeşti	„ 158	Demi-paltoane	„ 875
Zenana mătase	„ 63	Stofe Mantouri 140 cm.	„ 198	Paltoane cu vateline	„ 1125
Crêpe de chine superior	„ 64	Lenajuri superioare	„ 185	Haine de damă quiler blană	1190

Recursul lui Seletzki

Eri a început în faţa consiliului de revizie judecarea recursului lui Bruno Seletzki, reprezentantul Skodei în Bucureşti, condamnat la 5 ani închisoare pentru deţinerea de acte militare şi rupere de sigilii.

Completul de judecată a fost astfel constituit: general Paul Miciora, preşedinte, col. Gr. Georgescu, col. Gh. Ursache, maior C. Păiş, lt. comandor Horia Măcelaru membri.

Fotoliul ministerului public este ocupat de d. general Macovescu, având ca asesor pe d. căp. Alexandru Georgescu.

APARAREA

Pe banca apărării sunt d-nii avocaţi Radu Rosetti, Virgil Mora, Vasiliu-Cluj, V. Focşăneau, col. Homoroceanu, Savescu.

După citirea raportului apărarea declară că, renunţă la motivul 3 cu privire la nulitatea instrucţiei motivul 19 privind neregularitatea jurământului.

Consiliul i-a cunoştinţă.

MOTIVELE DE RECURS

D. avocat RADU ROSETTI arătând rolul Curţilor de casaţie învederează că la instanţa de fond multe incidente ridicate de apărare, deşi au fost motivate, totuşi n'au fost trecute în sentinţă. Precizează, că d. col. Şerban fiind audiat, a fost împiedecat să spună tot ceeace voia, călcându-se astfel textul art. 344. Arată apoi, că procesul Seletzki s'a judecat într'o atmosferă grea.

Seletzki n'a fost condamnat pentru deţinere de acte, ci pentrucă n'a voit să spună cui a dat mită.

Dar fatpul de a da mită nu constitue un delict, pedepsit de lege. A fost prin urmare condamnat pentru un fapt nesancţionat de lege.

Primul incident formulat de noi — spune d. Rosetti — este necompetenţa instanţei militare: violarea art. 118 codul justiţiei militare, art. 70 al. 2 şi art. 12 din Constituţie.

Faptul imputat lui Seletzky s'a petrecut înainte de 4 Februarie c., când s'a instituit starea de asediu.

Art. 12 din Constituţie şi 118 c. j. m. sunt categorice în acest sens. Seletzky a fost condamnat pentru deţinere de acte militare, pe baza art. 8 din legea spionajului şi art. 201 privitor la ruperea sigiliilor.

Aceste fapte s'au petrecut însă inainte de 4 Februarie c.

Toate actele sunt datate anterior stării de asediu.

In continuare d. Radu Rosetti interpretând art .8 din legea spionajului, demonstrează că faptul deţinerii de acte constitue un delict instantaneu, iar nu un delict continu, cum a interpretat instanţa de fond.

In concluzie, d. Rosetti cere casarea sentinţei pe baza acestui motiv.

D. avocat VASILIU-CLUJ susţine că faptele puse în sarcina lui Seletzky s'au săvârşit înaintea stării de asediu, ca atare instanţa de fond neavând competinţă să judece.

Seletzky nu s'a folosit de actele găsite la el, pentruca într'adevăr să poată suferi rigorile art. 8 din legea spionajului. Deţinerea de acte nu este pedepsită de lege. Procurarea de acte este pedepsită, ceeace nu este cazul Seletzky.

D. Vasiliu-Cluj pledează în continuare pe baza jurisprudenţelor şi doctrinei, lipsa de competinţă a consiliului de război de a judeca acest proces.

La ora 12 şedinţa se suspendă 10 minute.

După redeschiderea şedinţei d. Vasiliu afirmă că judecarea procesului Seletzky trebula să rămână în competinţa instanţelor de drept comun.

Examinând actele găsite la Seletzky deduce că ele n'au caracter secret, din moment ce unele au apărut în Monitorul Oficial, iar altele au fost date reprezentantului Skodei fiind în legătură cu comenzile de armament.

In concluzie, d. Cluj cere ca consiliul să admită motivul de necompetinţă şi să trimită procesul în faţa instanţelor de drept comun.

D. general MACOVESCU, comisar regal, cere ca apărarea să-şi desvolte toate motivele, de casare şi numai după aceea va răspunde şi d-sa asupra necompetinţei.

D. VASILIU-CLUJ arată, că în cazul acesta consiliul continuând desbaterile se consideră competinte.

Consiliul intră în deliberare, admitând propunerea d-lui comisar regal de a se desvolta toate motivele.

Şedinţa se ridică la ora 1.

Azi dim. la 8 jum. şedinţă.

TINERETE FRUMUSEŢE TEN DISTINS CATIFELAT PRIN PUDRA D'Argy

POMI, ARBUŞTI ŞI TRANDAFIRI
plantaţi în toamnă se prind sigur.
Cereţi catalogul
AMBROSI-FISCHER şi Co. S. A.
ALUD Jud. Alba. 2856

SOBE
Cel mai mare asortiment cu sobe de **faianţă şi teracotă**
Expoziţie grandioasă
Se execută imediat orice comandă, garantând buna funcţionare
Faianţă pentru pereţi şi gresie pentru pardoseli, furnizează şi execută lucrări artistice.
Biroul C. H. Pruteanu
B-dul Col. Mih. Ghica 20
Telefon 36669 2757

Antinevralgic
Dr. NANU MUSCEL
SINGURUL REMEDIU CONTRA GRIPEI, MIGRENEI, NEVRALGIIL, ETC.
Se vinde numai în cutii originale, conţinând 2 buline şi cu semnătura doctorului.
Depozit Farmacia N. Popovici, Bucureşti, Calea Rahovei 237. 1499

Caut participare
la întreprindere solidă. Oferte amănunţite cu referinţe sub „C. B. 5664" la Dorland S. A. Paris VIII. 65. 8. 67 Avenue des Champs Elysées 1

Doctor H. MARTIN
asistent colaborator al Instit. Psiho-Fizic (Paris)
Bucureşti, Str. Câmpineanu 4
Tel. 374-91, consult.: 8-11—2-7
Vindecă: (**IMPOTENŢA**
PSIHONEVROSELE: NEURASTENIA, FOBIA (frica), Timiditatea, Histeria, Melancolia (gânduri negre) Nevrosa inimei şi a Stomacului: palpitaţie, sughiţ, noduri, vârsături, aerofagie), Nevralgie, migrenă, paralisie, reumatism, tremurături, insomnie. Reeducaţia copiilor impulsivi, vicioşi. Ticuri, gângăviala. Incontinenţa urinei (onania). Neuro-Sifilis, Hipnotism autosugestie. Inaltă frecvenţă (fulguraţie), Diatermie.

Citiţi „UNIVERSUL COPIILOR"

LA GRIPA NEVRALGINE JURIST

Publicaţiune

Se aduce la cunoştinţa celor interesaţi că la data de 15 Decembrie 1933, ora 15½, va avea loc la sediul Uzinelor Comunale Bucureşti, din str. Const. Mille nr. 8-10, examenul pentru obţinerea autorizaţiunii de instalaţiuni de apă şi canal.

Se vor pune chestiuni din următoarele materii:

Noţiuni de Geodezie (nivelment).

Regulamentul de apă şi canal U. C. B.

Lucrări de canalizare U. C. B.

Lucrări practice în branşamente şi instalaţiuni sanitare şi

Legile muncitoreşti.

Candidaţii vor depune la examen actele dovedind:

1. Că sunt meseriaşi înscrişi cu drept de practică în breasla respectivă, sau diplomatul vreunei şcoli superioare de arte şi meserii, Şcoalei Comunale de Electricieni şi Mecanici din Bucureşti, sau al vreunei şcoli technice din ţară sau străinătate admisă de U. C. B.

2. Că sunt cetăţeni români.

3. Că au firmă înscrisă şi locuinţă permanentă în Bucureşti.

Taxa de inscriere la examen este de Lei 1.500 (una mie cinci sute), care se va depune integral şi anticipat la Cassieria U. C. B., prezentarea la examen făcându-se cu chitanţa de plata taxei.

Uzinele Comunale Bucureşti
7132

Cota apelor Dunării

PORTURILE	12 Nov.	13 Nov.
Baziaş	292	294
Drencova	240	250
Orşova	318	326
T.-Severin	367	376
Cetatea	328	341
Calafat	325	335
Bechet	300	311
Corabia	277	285
T.-Măgurele	250	257
Zimnicea	300	304
Giurgiu	295	295
Oltenita	290	291
Călăraşi	255	257
Cernavoda	264	267
Hârşova	290	295
Brăila	271	275
Galaţi	260	263
Tulcea	166	167
Ismail	161	164
Chilia Nouă	92	95

Piaţa peştelui la Galaţi

13 Noembrie

La pescăriile statului au sosit vreo 8 vagoane de peşte proaspăt din regiunile Brăilei, Tulcei şi a lacului Brateş.

S'a vândut: nisetru cu lei 75 kg., morun lei 38, păstrungă lei 69, şalău dela 21—27 lei kg., ştiucă dela 6—14 lei kg. după mărime, crap până la 2 kg. dela 13—16 lei kg., dela 2—4 kg. lei 20—29 kg., dela 4 kg. în sus lei 35—38 kg., somn până la 1 kg. dela 10—15 lei kg., dela 1—4 kg. lei 16—23 kg., dela 4—10 kg. lei 30—34 kg., iar dela 10 kg. în sus lei 46 kg., lin dela 19—21 lei kg., plătică dela 14—16 lei kg., avat dela 10—11 lei kg., sabiţă lei 18 kg., caracudă dela 10—14 lei kg., că-jancă de la 8—12 lei kg., babuşcă dela 8—10 lei kg., biban dela 6—9 lei kg., albitură dela 8—11 lei kg.

Icrele s'au vândut cu următoarele preţuri: morun dela 650—710 lei kg., de nisetru dela 570—650 lei kg., de păstrugă lei 540 kg.

Piaţa cerealelor

BRĂILA

13 Noembrie

Piaţa cerealelor se prezintă azi mai plăcută.

Orzul a realizat o urcare de cca. 250 lei la vagon, comparativ cu preţul din ultimele zile.

In ceeace priveşte grâul şi porumbul, aceste produse se menţin la preţurile curente.

S'au făcut puţine tranzacţiuni, din cauză că eri, fiind sărbătoare, n'au sosit ştiri din străinătate.

Pentru porumb dinte de cal, recolta veche se plăteşte până la 20.500 lei vago, predat staţie duplicat, pentru consumul intern, porumbul de Dunăre se negociază la 20.500 predat în şlep Brăila, pentru export.

S'a vândut: orz de 58 kg., cu 6% corpuri străine, cu 13.000 lei vag. linie; orz de 59 kg. cu 6% cu 13.000 linie port; orz curăţat de 66½ kg., cu 6%, cu 15.100 bordo; fasole de rând de Moldova cu 19.250 lei, iar calitate mai inferioară cu 18-19.000 lei.

Valorează: fasole de rând de Dunăre 21.000 lei; mazăre furajeră 23.000; Victoria comestibilă 40-41.000 linie port.

Celelalte produse neglijate.

*

In port şi docuri au sosit cca. 66 vag. cu diferite cereale; iar în obor s'au vândut 64 care cu cereale şi anume: porumb vechi cu 185; ovăz cu 150-160; porumb nou cu 120-130; orz cu 130-134 lei suta de kg.

Galaţi

13 Noembrie.

Piaţa cerealelor trăeşte din nou zile grele. Preţurile la oarzele de Dunăre, porumb şi fasole au suferit o simţitoare scădere şi tranzacţiile încheiate nu sunt decât a livre pentru contractele în vederea apropiatei închideri a navigaţiei. Orzul s'a vândut cu 14.000 lei vag. bordo vapor, porumb nou s'a încheiat la 11.000 lei vagonul linie, iar vechi la 20.000 lei vagonul linie; fasolea de rând la 18.500 lei vagonul. Sămânţa de cânepă a cotat între 41.000 — 50.000 lei vagonul.

Iată tranzacţiile încheiate: Soc. „Standard" a cumpărat 97 jum. vag. porumb recoltă nouă cu lei 10.750 vagonul, duplicat staţia de încărcare; soc. „Cereş" a cumpărat 2 jum. vag. fasole cu lei 29.250 vagonul; Salvator Cohen a cumpărat 1 jum. vag. fasole tip „Schmalzbehnen" cu lei 96.000 vagonul linie; soc. „Cereş" a cumpărat 1 jum. vag. fasole tip „Wachtel Behnen" cu lei 48.500 vag. duplicat staţia Seret (Bucovina); farţii Hallpern au cumpărat 5 vag. orz de 63 kg. cu 6 la sută corp. str. a lei 13.000 vagonul.

IN OBOR

In oborul general s'au vândut: 34 care orz (321 hectolitri) cu lei 1.10—1.15 pr. kg.; 26 care ovăz (303 hectolitri) a lei 1.20 pr. kg.; 21 care porumb nou (214 hectolitri) a lei 1—1.20 pr. kg.; 2 care fasole ousoară (14 hectolitri) a lei 1.60—1.70 pr. kg.

ŞTIRI

✱ Târgul de ţară în com. Beclean (Someş) se va ţinea la 28 Noembrie târg de vite şi la 27 Noembrie târg de mărfuri.

Intrunirea consiliului Băncii reglementelor internaţionale

Basel, 13 (Rador). — Consiliul de administraţie al Băncii reglementelor internaţionale se întruneşte astăzi. Guvernatorii băncilor de emisiune au avut eri consfătuiri cu caracter particular, în legătură cu chestiunile ce vor fate obiectul examinării consiliului.

In special se discută situaţia creată prin noua politică monetară americană.

De asemenea, se va examina situaţia ce rezultă din noua organizare a Băncii Reichului. fiind sigur că activitatea Băncii reglementelor internaţionale va fi influenţată de evenimentele din Germania. Ipoteza unei retrageri a Germaniei dela Banca reglementelor internaţionale nu este totuşi de prevăzut.

Negocierile Greciei asupra datoriei externe

Londra, 13 (Rador). — Guvernul grec a adresat ministrului său la Londra noui instrucţiuni în chestiunea negocierilor asupra datoriei externe.

Ministrul Greciei este autorizat să propună detentorilor de titluri ale împrumuturilor greceşti să accepte o plată de 27 şi jum. la sută din sumele datorite anul acesta şi 35 la sută din sumele ce ajung la scadenţă anul viitor.

Se speră că un acord va interveni între guvernul grec şi organismele interesate.

Sfinţirea catedralei din Târgovişte

— Slujba specială pentru ridicarea blestemului mitropolitului Nifon.— Serviciul religios în prezenţa I. P. S. Patriarh, a episcopilor şi a clerului. — Discursul I. P. S. Patriarh. — Vecernia —

Târgovişte, 12 Noembrie

Azi s'a sfinţit catedrala dela Târgovişte, rezidită pe ruinele vechei mitropolii a Ungro-Vlahiei.

Sâmbătă, cu trenul de 5 d. a., au sosit în localitate P. S. episcopul Ghenadie al Buzăului, Gherontie al Tomisului şi noului Durostorr, Nichita al Argeşului, arhiereul Tit Simedrea-Târgovişteanul şi o parte din clerul patriarhiei.

La ora 6 a început serviciul vecerniei ,oficiat de arhiereul Tit Simedrea, secundat de arhidiaconul Orghidan în prezenţa P. S. S. episcopi. A asistat şi un grup de călugăriţe dela mănăstirea Viforâta şi întreg clerul local.

S'a oficiat apoi slujbă pentru ridicarea blestemului mitropolitului Nifon de pe vremuri, şi s'au făcut rugi să se îndrepte iar harul divin asupra oraşului.

SOSIREA I. P. S. S. PATRIARH

Cu trenul de 9 seara, a sosit în localitate I. P. S patriarh, însoţit de preoţii: Dron, Marius Constantinescu şi Teofil Ionescu.

I. P. S. patriarhul Miron a fost găzduit în casa d-lui Mihail Bendic, mare industriaş din oraşul nostru.

PRIMIREA I P. S. PATRIARH

O zi de toamnă, târzie şi frumoasă, cu cer limpede şi mult soare, adunase în curtea catedralei, ce urma să se sfinţească, câteva mii de cetăţeni din oraş şi judeţ.

Au sosit în aşteptarea I. P. S. patriarh, d-nii: general Cibuki, Săndulescu, prefectul judeţului, Petre G. Popescu, primarul oraşului, senatorii Al. Vasilescu şi Gonzalv Ionescu, deputaţii: V. V. Haneş, N. Iordache, Florescu Bezdead, Georgescu Tătărani; colonelii: Nicolin, Pastia, Bălăcescu, dr. Rogoz, lt.-coloneli: Stănescu, Florian, Georgescu, Petre Slavu, preşedintele secţiei a II-a a tribunalului local, C. S. Ionescu, decanul baroului, Elefterescu, preşedintele secţiei III-a, inginer Floreşteanu, Achil Constantinescu, preşedintele Camerei de comerţ, D. Câmpeanu, profesor Şerban Cioculescu, dr. Oprescu, dr. Apostolescu, dr. Alexandrescu, dr. Raneti, dr. Zissu, Mihail Bendic, I. Gh. Mareş, preşedintele consiliului judeţean, Serafim, administrator financiar, arhitect Balosin, pictorul Belizarie, pictorul Kirovici, Iancu Atanasescu, avocat, căpitan Enescu, comandantul legiunii de jandarmi, colonel Andronescu, colonel Bianu, inspector şcolar Apostol, Georgescu, primprocuror, Gh. Listuzi, preşedintele comunităţii catolice, Isak Halmann, preşedintele comunităţii israelite, Vlădescu, directorul prefecturii, inginer Gaal, Teodorescu, şeful poliţiei, Victor Kercea, fost primar, întregul corp didactic, şcolile din oraş, o delegaţie de elevi dela liceul militar „Nicolae Filipescu", cohorta locală de cercetaşi, etc.

Sfinţirea mitropoliei din Târgovişte

Pr. C. Dron, Gh. Negulescu, A. Crăciunescu, P. Comerzan consilieri patriarhali; pr. Vintilescu şi Moisiu, protoerei; pr. Georgescu-Silvestru, pr. Bucur, D. Georgescu Duşumea, pr. P. Partenie, diacon Marius Constantinescu, pr. Atanasie Popescu-Herasca, pr. C. Diaconescu, Gheorghiu-Dobroteasa; pr. Mihail Diaconescu; pr. Mihail Popescu; d. C. Georgescu şi Stelian Jingolu dela consiliul central bisericesc, pr. Chesarie Păunescu, direct. seminarului monahal, Belizarie, prof. N. Jingolu, prot. Teofil Ionescu, diacon Orghidan, diacon Lavru, protopsalţii Ilie Căltuţ şi Em. Hodrea Cărtinel dela catedrala patriarhiei, protos. Filaret Pamfil, stareţul m-rii Căldăruşani; Monahia Emilia Lăzărescu, stareţa m-rii Ţigăneşti, însoţită de 2 maici, Monahia Evghenia Stănescu, stareţa m-rii Viforita, cu un sobor de 10 maici, diacon Marinescu Buzău, diacon Bălănescu Constanţa.

Din partea ministerului instrucţiunii publice şi al cultelor a fost delegat d. Teodor Păcescu inspector general.

Târnosirea

La ora 9 a sosit la catedrală I. P. S. S. patriarh Miron Cristea.

La poarta mitropoliei I. P. S. Sa a fost întâmpinat de P. P. S .S. episcopi, vicarul patriarhiei şi un număr de 40 de preoţi, în frunte cu protoereii judeţului Dâmboviţa. I. P. S. S. a fost întâmpinat cu imnul „Pre Stăpânul şi Arhiereul nostru", prezentându-i-se crucea şi evanghelia. Apoi, în procesiune, s'au îndreptat spre sfântul lăcaş ,în sunetele tuturor clopotelor bisericilor din oraş.

In faţa bisericii, patriarhul şi episcopii, înconjuraţi de preoţii consilieri referenţi: Iordănescu, Dron, Moldovanu, Manea, Negulescu, Moisiu, protoereii judeţului şi de un foarte mare număr de preoţi din judeţ şi Bucureşti, au oficiat slujba solemnă a sfinţirii. I. P. S. S. patriarhul Miron a stropit biserica, cu apă sfinţită, în timp ce P. S. episcopul Gherontie a purces la ungerea zidurilor cu untdelemn sfinţit.

In cântece de slavă, s'a făcut ocolirea bisericii, procedând apoi, conform ritualului ortodox, la intrarea solemnă în biserică. Intraţi în biserică, Inalţii prelaţi au oficiat liturghia, în prezenţa tuturor şefilor autorităţilor şi a notabililor locali. După citirea sfintei evanghelii, I. P. S. patriarh a ţinut următoarea cuvântare:

Cuvântarea I. P. S. Patriarh

Iubiţilor fii sufleteşti,

Trecând peste pragul acestui sfânt locaş, care străluceşte în lumina inoirii sale, orice bun creştin şi bun Român, trebue să-şi aducă aminte de acel moment biblic, când Moisi vede pe muntele Horib, cum o pară de foc ieşia din un rug; iar — apropiindu-se de rug — a auzit glasul Domnului strigând: „Nu te apropia aicia, ci scoateţi încălţămintea din picioarele tale, căci locul pe care stai, e loc sfânt" (2 Moisi III-2-5). Apoi Domnul Dumnezeu i-a dat acolo porunci şi învăţături pentru a aduce poporul său spre bine, pe calea mântuirii.

Intocmai şi aci.

Ne aflăm pe locul, unde a strălucit atâta vreme (1520—1668) măreaţa catedrală a mitropoliei noastre Muntene, plină de scumpe şi sfinte amintiri.

Figuri măreţe şi neuitate ne trec pe dinaintea ochilor noştri sufleteşti în aceste clipe sărbătoreşti, când trebue să răscolim amintirea lor.

1. Mai întâi apare neîntrecutul ctitor Neagoe Vodă Basarab, *care înainte cu 416 ani a mutat dela Argeş la Târgovişte sediul Mitropoliei şi a zidit între 1517—1520 o nouă Mitropolie, despre care istoricul călugăr Gavriil dela Athos scrie, că era aşa de frumoasă... „de nu se săturau ochii tuturor de vederea ei".*

2. Evlavioasa şi darnica sa Doamna Despina *cu fiul lor* Teodosie, *pentru care Neagoe a scris înţeleptele şi creştineştile sale poveţe vrednice a fi urmate pururea de toţi fruntaşii vieţii publice.*

3. Petru Vodă, *fost egumen la Mănăstirea Argeş cu n. Paisie, care cu fiul său Marcu au terminat-o complect.*

4. Urmează Matei Basarab, *un alt glorios ctitor de biserici şi mănăstiri, cu doamna sa* Elena, *cari au reparat-o (1648-1653) mai radical, în cât vestitul diacon Paul de Alep cel ce a însoţit pe Macarie patriarhul Antonie şi pe aci, spune de acea catedrală cu 12 cupole „nu şi are pereche în aceste regiuni, afară de biserica mitropolitană a Cazacilor". (1653-1658)*

5. Apoi neuitatul Constantin Vodă Brâncoveanul, *cela ce a dat ţării şi ortodoxiei întregi atâtea monumente şi lucruri de artă bisericească şi naţională, care încă multe veacuri va rămâne neîntrecută.*

6. Alături de aceşti mari Voevozi, se ivesc şi marii lor ierarhi: Mitropolitul Macarie, *cel ce cu patriarhul* Ieremia I *dela Constantinopol au sfinţit-o la 1520.*

7. Varlaam *din timpul lui Petru Vodă.*

8. Mitropoliţii, cari — din însemnatele moşii şi averi dăruite de preoţii domni şi boeri — au tipărit în tiparniţele lor cărţi multe şi bune, prin care au întemeeiat şi lăţit cultura în poporul român, ba şi preste hotarele ţării, îndeosebi Mitropoliţii Teofil *(† 1648) şi* Ştefan *(† 1668) din zilele lui Matei Basarab când aci a apărut şi Pravila cea mare.*

9. Apoi vestitul Mitropolit Teodosie, *original din Ardeal († 1708); el înfiinţează aci o nouă tipografie, din care au eşit cărţi până azi în uzul bisericilor.*

10. Iară sufletele atâtor ierarhi şi clerici, atâtor domniţe, boeri aleşi şi fii de-ai lor, pioşi binefăcători, îngropaţi în vechea Mitropolie, îşi căuta în zadar azi osemintele lor din mormintele lor răscolite inutil.

*

Am reamintit aceste istorice figuri din un trecut de glorie bisericească şi din o pioasă datorie căci Neagoe Vodă Basarab — în pisania originală a vechei Mitropolii — zice: „Me rog vouă — sfinţilor părinţi",— pomeniţi-mă când ve rugaţi" — la locul acesta.

Deci şi pentru ele ne rugăm azi, căci şi întru pomenirea lor nepoţii şi urmaşii de acum au zidit această nouă biserică în istorica Târgovişte, unde atâtea monumente ale trecutului nostru ar trebui desgropate şi reînoite întru pomenirea celor ce ne-au pregătit calea spre ţinta realizată în zilele noastre.

Dar aceste umbre măreţe, evocate din gloriosul cortegiu al trecutului nostru bisericesc, ce plutesc azi nevăzute deasupra noastră, trebue să ne străbată sufletul tuturor de fiorul puternic al virtuţilor lor şi creştine şi româneşti, care fior CA UN SUFLU FIERBINTE să cureţe sufletul tuturor de toată întinăciunea păcatelor şi patimilor, ce l-ar fi cuprins. Şi astfel să-l învioreze spre o nouă iubire şi alipire de biserică şi de învăţăturile ei mântuitoare, de jertfire pentru ea şi scopurile ei ideale, şi să-l întărească în rezistenţă faţă de atâtea curente şi ispite străine de viaţa sufletească a înaintaşilor noştri.

Precum Moisi, mai întâi s'a lepădat de norotul încălţămintelor sale, apoi s'a apropiat curat de rugul arzător, unde se auzea glasul Domnului: — aşa şi noi — cei de azi — primeniţi sufleteşte să ne apropiem de altarul acestei strălucitoare biserici noui, zidite din temelie — începând dela 1893 pe locul celei vechi — de marele rege Carol I, carele — deşi venit la noi din ţară şi neam strein — şi-a contopit în totul sufletul său creştin cu sufletul poporului său, urmând pilda atâtor ctitori şi restauratori de monumentale biserici. Dar — întocmai ca şi Neagoe Basarab — Regele Carol I n'a terminat-o de tot. Abia după câteva decenii sub gloriosul Rege Ferdinand I am reluat eu împreună cu d. ministru al Cultelor de atunci Al. Lapedatu firul lucrărilor întrerupte: zugrăvind-o, făcându-i altarul, stranele şi multe din cele necesare. Iară complect s'a isprăvit anul acesta, în zilele M. S. Regelui Carol II, carele tocmai în ultimele săptămâni nu numai ne-a onorat cu augusta Sa prezenţă la târnosirea unor monumentale catedrale, ci — împreună cu noi — a conlucrat chiar la pregătirea sfântului prestol, înşirându-se acum — ca primul Rege ortodox — în şirul marilor Voevozi ai neamului, ocrotitori ai bisericei ortodoxe, căreia Eminescu îi da numele neînlocuibil de „mamă a neamului românesc". Şi numai piedici survenite în clipele din urmă sunt cauza, că n'a fi putut fi şi azi de faţă între noi, cum ar fi dorit din toată inima.

Toate s'au isprăvit bine, cu ajutorul dat de miniştri, cari s'au mai perindat la culte în ultimul deceniu: d-nii Vasile Goldiş, *Dr.* Aurel Vlad, N. Costăchescu *şi* D. Gusti, *de prefecţii, primarii tuturor guvernelor din ultimii ani şi de mulţi alţi fruntaşi şi pioşi creştini din acest oraş, între care merită toată lauda şi o recunoscătoare amintire d. deputat Cesar Spineanu pentru neobositele sale alergări în scopul creştinesc de a o vedea complect terminată şi gata de sfinţire.*

*

Dumnezeu vede toate şi va răsplăti tuturor cu darurile sale jertfele şi râvna depuse pentru podoaba casei sale.

*

Şi dela altarul acestei biserici şi din strălucirea interiorului său se va auzi de azi înainte iarăşi şi mereu glasul Domnului prin graiul slujitorilor ei. Rămâne numai, ca poporul din acest oraş s'o cerceteze, să-i asculte glasul ca pe cel din rugul arzător, şi să-i complecteze ornamentele exterioare prin podoaba unor alese şi nobile virtuţi creştineşti ale sufletului lor, cari să-i călăuzească zilnic spre o viaţă morală, creştinească, plină de fapte bune, şi de roade spre o sănătoasă alimentare a vieţii noastre obşteşti, familiare şi individuale din zilele de azi şi din veacuri viitoare.

*

De încheiere rog pe Dumnezeu dela locul acesta, unde a stat atâtea veacuri vechea noastră mitropolie mama tuturor bisericilor, că duhul amintirilor glorioase din trecutul bisericii părinţilor noştri, să se reverse asupra năzuinţilor slujitorilor şi ierarhilor ei din zilele noastre, cari cu greutăţi enorme mai mari decât ale lor, ajunşi în o stare de complectă sărăcie după secularizarea averilor, în luptă cu atâtea curente necreştine îşi încordează împreună cu bunii lor fii şi credincioşi ai bisericii strămoşeşti toate puterile spre a reînvia gloria trecutului, oferind spre târnosire chiar numai în toamna aceasta biserici mărete şi monumentale cum e aici la Târgovişte, la Costeşti, la Craiova, la Bălţi, la Cluj, apoi urmează Turda, Târgu Mureş, Bistriţa, Bucureşti — mai multe;; şi cari Preasfinţiţi ierarhi în numeroasele tipariţe din eparhiile lor au retipărit şi pus la îndemână poporului după întregirea neamului toate cărţile rituale cu litere latine şi multe alte lucrări de valoare ştiinţifică şi de propagandă religioasă, iar în tiparniţa patriarhiei dela Bucureşti tocmai ne tipăreşte un linoteip american modern însuşi Sfânta Scriptură, tradusă întreagă din nou după textele autentice şi originale.

Mai ales dela altarul acestui istoric loc de strălucită viaţă bisericească şi domnească, va răsuna cuvântul Domnului: „Eu sunt lumina lumii; cine-mi urmează mie nu va umbla întru întuneric ci va avea lumina vieţii". (Ioan 8, 12).

Cu această lumină creştină Voevozii ai trecutului nostru, însoţiţi de ierarhii lor şi urmaţi de întreg poporul, au străbătut veacuri dearândul căi grele şi spinoase şi cu glorie au dus neamul la succesele istorice de azi. Să le urmăm pilda şi să continuăm pe calea croită de ei viaţa sufletească a neamului nostru acum şi pururea. Amin.

După cuvântarea I. P. S. S. patriarh, s'a continuat obişnuita liturghie.

Răspunsurile, în tot timpul slujbelor religioase, au fost date de corul societăţii „Cântarea României", sub conducerea d-lui Gh. Rusu. Solemnitatea s'a terminat la ora 13.

Banchetul

La ora 13 jumătate, în sala de recepţii a primăriei oraşului, s'a dat un banchet în cinstea înaltilor prelaţi.

Inainte de a lua loc la masă, Patriarhul şi persoanele oficiale, au semnat actul comemorativ de sfinţire al Mitropoliei (Hrisov de sfinţire), astfel redactat:

„Cu vrerea Tatălui, cu ajutorul Fiului şi cu tăria sfântului Duh, ziditu-sa din temelie, această sfântă biesrică cu hramul Inălţării Domnului, în anul 1893—1895 sub domnia Regelui Carol I şi pe locul unde slăvitul întru pomenire Neagoe Vodă Basarab, domnul ţării Româneşti, clădise în anii 1517—1520 vechea Mitropolie a Ungro Vlahiei".

„Şi s'a zugrăvit în anul 1927 sub domnia Regelui Ferdinand I, iar în zilele M. S. Regelui Carol II-lea, fiind arhiepiscop şi Mitropolit al Ungro Vlahiei I. P. S. S. D. D. R. Miron Cristea, Patriarh al României s'au desăvârşit toate lucrările şi s'a înzestrat cu toate cele de trebuinţă".

Documentul e opera pictorului Chirovici

La banchet au vorbit: *D. prefect Săndulescu,* în cuvinte calde, a închinat pentru M. S. Regele Carol II-lea.

D. Petre Popescu, primarul oraşului, reaminteşte evenimentul care recheamă trecutul nostru istoric, reconstituindu-l, arătând strânsa legătură care a domnit în tot timpul între biserică şi cârmuitorii ţării.

A făcut un scurt istoric al mutării reşedinţei mitropolitane aici, precum şi vicisitudinile îndurate dealungul timpului de acest sfânt locaş.

D. Cezar Spineanu, vice preşedintele Camerei aduce călduroase elogii I. P. S. S. Patriarh, pentru părintească ocrotire a bine credincioşilor ortodocşi, pentru munca fără odihnă, închinată ortodoxiei. A făcut un apel călduros la unirea tuturor, pentru sprijinirea ideii ortodoxe, graţie căreia s'a menţinut şi a progresat neamul nostru.

Toastul I. P. S. Patriarh

Cuvântarea blajină, caldă şi înnălţătoare a Inalt Prea Sfinţitului Patriarh este ascultată într'o religioasă tăcere.

I. P. S. S. reaminteşte adevărul mărturisit de unul dintre marii noştri poeţi, aflători azi în viaţă, care spune că, strămoşii noştri trăesc azi în noi. Reamintind acest adevăr, I. P. S. S. S. găseşte cu atât mai nimerit, de a-l reaminti târgoviştenilor cari, exprimă mai adevărat, caracterul etnic, locuitori ai vechei capitale a Munteniei şi urmaşi ai gloriei înaintaşilor noştri.

Găsesc necesar, continuă Inalt Prea Sfinţia Sa, să reliefez sfântul adevăr, că nu ne pierdem origina noastră etnică şi vrem să sădim pe vecie coloritul nostru latin şi pravoslavnic al neamului românesc. Când zic aceasta „nu înţeleg să zic că sunt intolerant faţă de neamurile găsite la întrgirea ţării, aşa după cum nu pot nega neamului nostru cel mai larg caracter al toleranţei".

Vorbind în acest sens, Inalt Prea Sfinţia Sa a scos în relief primirea pe care poporul românesc a făcut-o refugiaţilor sectanţi, luterani şi huşiţi, (adepţii lui Huss) care s'au stabilit în ţara moldovenească, ultimii fondând oraşul Huşi ca şi cele întâmplate în timpul răscoalei din 1907, când străinul a avut atât de puţin de suferit. In continuare Inalt Prea Sfinţia Sa reaminteşte că acum în 1907, aceşti streini aflaţi pe meleagurile noastre au fost predaţi de către răsculaţi. autorităţilor noastre.

Toleranţa neamului nostru, s'a manifestat în orice ocaziuni.

Astăzi însă un suflu reînvie viaţa politică de pretutindeni şi politicianul care astăzi ar prinde mişcarea privind conservarea gliei şi adevărul etnic. ar putea suficient reinsufleţi masa poporului.

Au mai ţinut cuvântări d. deputat V. V. Haneş în numele parlamentarilor şi a liceului „Nicolae Filipescu" „dela Dealul"; d. deputat eparhall Iancu Anastasescu, d. inspector general al cultelor Teodor Păcescu şi prea Sfinţitul episcop Ghenadie al Buzăului.

Vorbitorii au adus elogii maestrului Belizarie cel care a pictat atât de strălucit biserica.

*

La ora 4 solemnitatea a luat sfârşit.

*

I. P. S. S. Patriarhul rămâne în localitate, până Luni, când va pleca cu trenul de ora 13.

Fântâna Falkenhein din Sibiu

Sibiu, 11 Noemb.

Am relatat această chestiune bazaţi pe cele mai solide documente pe cari am ştiut să ni le procurăm la timp. Arătările noastre s'au adeverit azi, când acest proces — aşteptat cu atâta nerăbdare de opinia publică sibiană — a venit spre judecare în faţa tribunalului Sibiu.

Dela început trebue să remarcăm faptul că documentele noastre s'au bucurat de un efect extraordinar, încât a fost destul ca să le dăm publicităţii, ca să nu se mai facă uz de ele în timpul şedinţei şi să se procedeze în modul cel mai rapid la achitarea acuzaţilor — cerând acest lucru chiar reprezentantului ministerului public în timp ce reprezentantul primăriei a declarat că primăria, recte primarul dr. Goritz a recunoscut că „Fântâna Falkenhein" nu este un monument public.

Deja dela orele 9, coridoarele tribunalului erau arhipline de un public compus din toate păturile sociale.

Fotoliul prezidenţial e ocupat de judecătorul Cristian Argeşianu, având ca ajutor pe supleantul Albu, grefier Tănăsescu şi reprezentant al ministerului public procurorul Mussu. Primăria este reprezentată prin avocatul sas dr. Zintz, iar apărarea e compusă din avocaţii dr. Bidianu şi dr. Bărbat A. Acuzaţii: Viorel Tănase, Nicolae Iancu, Banţa Aurel, Boantă Vasile, sunt prezenţi.

Inainte ca preşedintele să facă acuzaţilor obişnuitul interogatoriu, reprezentantul primăriei declară că primăria nu recunoaşte această fântână ca monument public.

Reprezentantul ministerului public spune că, avându-se în vedere recunoaşterea primăriei, renunţă la acuzare şi cere achitarea inculpaţilor de orice penalitate.

Apărarea prin dr. Bidianu— după ce relevă unele părţi cari dovedesc inculpabilitatea celor 4 acuzaţi şi greşala enormă care s'a făcut când s'a adus acea[illegible] cauză în faţa tribunalului — cere 6.000 lei cheltueli de judecată în favoarea inculpaţilor.

Procurorul se ridică împotriva acordării acestor cheltueli.

Dr. Bidianu susţine că cererea de onorariu a apărării este cu totul echitabilă şi conform legii.

Tribunalul intră în deliberare şi la revenire aduce următoarea sentinţă: conform art. 325 din procedura penală, tribunalul stinge procesul şi achită pe inculpaţi de orice penalitate, iar asupra cheltuelilor de judecată nu se pronunţă.

Pentru ultima parte a sentinţei apărarea şi acuzaţii au făcut recurs.

In acest interval, asistenţa asculta cu atenţia încordată şi exclamă de bucurie şi mulţumire că în sfârşit s'a făcut dreptatea în această cauză, care a provocat atâtea ciocniri între populaţia românească şi minoritară din localitatea noastră.

— Dar un lucru nu s'a putut rezolva până acum — anume: reintegrarea licenţiatului Viorel Tănase, în postul de controlor financiar, de unde a fost suspendat din acest motiv, ceeace credem că va rezolva ministerul de resort.

———xox———

S'a aruncat înaintea trenului

Brăila, 12 Nov.

Comisariatul gării a fost sesizat despre o tragică sinucidere, întâmplată în apropierea cantonului străzii Apollo.

Tânărul Mihai Zugof, în etate de 20 ani, domiciliat în str. Mihai Bravul 253, funcţionar la biroul Luigi, din parc, s'a aruncat înaintea trenului accelerat, care plecase din Brăila la ora 6.44 d. a., pentru Bucureşti.

Roţile locomotivei i-au tăiat picioarele şi mâna dreaptă.

Dus la spital, după două ore, a încetat din viaţă.

Se crede, că actul disperat se datoreşte unei boli incurabile, de care suferea.

ŞCOLARI !

Caietele de orice fel şi maculatoarele cele mai bune le puteţi procura cu preţuri eftine numai de la librăria ziarului „Universul".

Eftin cumpăraţi

la Marele Magazin

BAZARUL POPULAR

Lipscani 55, (fost Missir)

Flanelă	călduroasă ptr. pijamale	Lei 24	Breitschwantz		Lei 295
Veloutin	flanelat ptr. rochiţe	„ 36	Soie lavable	pentru lingerie	„ 45
Zenana	flanelată	„ 59	Crepe Satin	mătase pură	„ 160
Catifea	uni în toate culorile	„ 80	Robe	de CHAMBRE Crepe de Chine brodate	„ 380
Stofe	pentru mantouri 140 cm. lat dela	„ 150	Mantouri	pentru copii modele	„ 385
Georgette	de lână ptr. rochi	„ 139	Rochiţe de stofă	ptr. copii	„ 150
Jersey	de lână „Bayadere"	„ 129	Pijamale	compleete de flanelă	„ 225

Mătăsuri, Lenajuri, Catifele, Velours Chiffon, Atlas şi Broche pentru Plăpămi, Pânză broche pentru saltele, Chifoane şi Olandă p. trusouri

TRICOTAJE MODELE EXCLUSIVE

Rayon complect asortat cu : Covoare, Linoleum, Preşuri, Cocos, Mochet, Pluş şi Gobelin pentru mobile, Rodier şi Indanthren pentru perdele

Ciorapi marca „AREKA"

Mănuşi marca „WESTEND"

Confecţiuni pentru Doamne şi copii

Intrunirile de Duminică

Intrunirea creditorilor

Duminică, la 9 dimineaţa, s'a ţinut în sala „Eintracht" adunarea creditorilor.

D. *Vasile Secară*, profesor, a prezidat întrunirea, având ca secretar pe d. avocat *Stambler*.

D. prof. *Vlădescu* arată că de cinci ani o mişcare anarhică şi de destrămare se incuibăreşte în ţară, tinzând la distrugerea muncii şi avutului ţării.

Lupta creditorilor este o luptă naţională.

Nu cerem şefului statului oprimarea unei clase în favoarea alteia.

Creditul este baza societăţii de azi şi de mâine şi acesta este distrus de propagatorii urii şi ai desmăţului. Comerţul lâncezeşte, industria e distrusă. Legile actuale au distrus atât pe debitorii cinstiţi cât şi pe creditori.

Azi creditorii sunt muritori de foame, pe când debitorii se lăfăesc cu munca şi economiile creditorilor.

Termină cerând tuturor concursul pentru salvarea drepturilor intangibile ale creditorilor.

Mai vorbesc d-nii: *Crivda, Petrescu, Trestianu, Rusu* şi prof. *Secară*.

La urmă, se votează o moţiune prin care se cere abrogarea tuturor legilor de distrugere a creditului, a legii Junian, a legilor excepţionale.

Se mulţumeşte presei, care a luat apărarea intereselor creditului.

Congresul naţional al Federaţiei Economice

Dum. s'a ţinut în sala „Constructori" din bulev. Maria congresul „Federaţiei economice", la care au participat şi Asoc. profesionale, precum şi asoc. de debitori din Capitală şi provincie.

La ora 10 dimineaţa, un sobor de preoţi a oficiat o slujbă religioasă, cu care ocazie s'a sfinţit drapelul federaţiei.

Preoţii Iliescu şi Constantinescu, au ţinut cuvântări ocazionale, arătând momentele grele prin care trece ţara şi necesitatea de înfrăţire a claselor sociale în spiritul de ordine şi disciplină, pentru ca deziderateele economice atât de arzătoare, care animă masele în congresul de faţă, să poată găsi o soluţie şi o consacrare corespunzătoare nevoilor naţionale.

D. dr. DORI POPOVICI care prezidează, deschide congresul la ora 10 jum., subliniind coincidenţa congresului cu evenimentele politice, fapt ce trebue considerat ca o indicaţie a vremii şi a acelor fire invizibile care conduc destinele omenirii.

Salută în numele „Federaţiei economice" delegaţiunile.

D. prof. PAVELESCU-DINO, preşedintele asociaţiei „Asanarea urbană şi rurală", declară că consiliul general al debitorilor din România, constituit în seara zilei de 3 Noembrie, este semnalul că lupta intră în faza decisivă.

Fac declaraţii de solidaritate d-nii: G. Bogza, preşedintele „Asoc. debitorilor dela Locuinţele Eftine", Ion Colţiu (Brăila), Cosmiade Andrei (Galaţi), Filip Mitanoff (Silistra), Saul Weinberg (Cernăuţi), Popescu (Tulcea), Teodoru (Caracal) şi d. Em. Antonescu, preşedintele asoc. „Garda apărării proprietăţii".

D. ALEXANDRU BOTEZ, consilier al Camerei de comerţ şi secretar general al Fed. economice, citeşte darea de seamă a activităţii „Federaţiei economice" în trecut, agitând următoarele chestiuni: suspendarea tuturor vânzărilor silite, necalcularea datorilor şi dobânzilor şi considerarea vânzărilor făcute cu pact de răscumpărare ca act de împrumut.

Cel dintâiu pas pe drumul realizărilor, „Federaţia economică" l-a făcut zilele trecute când, prin unirea tuturor asociaţiilor de debitori s'a constituit consiliul general al debitorilor.

Federaţia îşi propune să mai lupte pentru: organizarea comerţului; reforma contribuţiilor directe şi indirecte; desvoltarea industriei şi meseriilor; a culturii; a administraţiei publice, etc.

D. prof. dr. CIOBANU, preşedintele organizaţiunilor de debitori din Transilvania şi Banat aduce salutul organizaţiunilor din aceste regiuni.

D. avocat C. VICOL, vice-preşedintele „Federaţiei economice", critică cu asprime opera desfăşurată de fostul ministru de finanţe, Virgil Madgearu, operă nefastă, care a distrus complet economia naţională.

Spune că asanarea ţării nu poate veni decât prin lichidarea trecutului. Reducerea creanţelor cu 75% este un corectiv adus stabilizării, care a fost făcută la curs prea urcat.

D. CONST. VICOL citeşte o moţiune, prin care se cere:

1) Reducerea tuturor creanţelor, fără nici o distincţie la 25%;

2) Plata acestei cote prin emitere de bilete ipotecare, pentru a se lichida definitiv orice raporturi între debitori şi creditori, urmând ca debitorii să plăteasc[illegible] tului această cotă eşalonată în 30 de ani, în forma unui impozit de 1% asupra venitului.

3) Până la realizarea acestor postulate, suspendarea tuturor executărilor şi vânzărilor silite.

4) Degrevarea producţiei de sarcinile fiscale exagerate şi revizuirea tuturor debitorilor de impozite.

5) Restabilizarea leului 0,80 centime aur;

6) Stabilirea răspunderilor pentru toţi vinovaţii dezastrului economic de azi şi revizuirea averilor tuturor şperţarilor politici, cu confiscarea averilor.

Congresul s'a încheiat cu un cuvânt de mulţumire rostit de preşedinte şi cu cetirea unei telegrame către Rege.

Adunarea de protestare a profesioniştilor intelectuali contra tarifului telefonic

Confederaţia asociaţiilor de profesionişti intelectuali a ţinut Dum. o nouă adunare de protestare contra tarifului telefonic.

După ce au vorbit d-nii prof. dr. N. Gheorghiu, av. Iorgu Catargi, I. Cohen, Axenfeld, Zaharia şi av. Stanciu, adunarea a adoptat următoarea

MOŢIUNE:

Confederaţia asociaţiilor de profesionişti intelectuali, în urma discuţiilor din adunarea ţinută eri în localul Camerei de comerţ, cu participarea delegaţilor profesioniştilor intelectuali a industriaşilor, comercianţilor, abonaţilor, etc., a hotărît:

1. Să ceară guvernului să anuleze jurnalul consiliului de miniştri din anul 1931, care în mod ilegal şi cu călcarea dispoziţiilor contractului-lege a aprobat urcarea tarifului telefonic.

2. Să ceară ministerului comunicaţiilor să procedeze de îndată la revizuirea investiţiilor, veniturilor şi cheltuelilor risipitoare de exploatare, stabilindu-se cele reale. Pe baza procentajului real de beneficii, să se stabilească în urmă tariful, care va fi cu siguranţă inferior vechiului tarif.

3. Să ceară guvernului revocarea actualilor reprezentanţi ai statului din consiliul de administraţie şi înlocuirea cu oameni competenţi.

4. Deleagă o comisie compusă din d-nii: prof. dr. N. Gheorghiu preşedintele confederaţiei; av. Petrovici, ing. Teodoreanu, av. Cohen, ing. Andronescu, Axenfeld, delegatul Camerei de comerţ şi industrie, Lascăruş Catargi, Zaharia, farm. Velescu şi dr. M. Popescu-Buzău, secretar general al confederaţiei, pentru a se prezenta consiliului de miniştri şi ministerului comunicaţiilor în scopul aducerei la îndeplinire a mandatului hotărît de adunare

Intrunirea contabililor autorizaţi din România

Duminică s'a ţinut la noul sediu din strada Colţei 1, o întrunire a contabililor autorizaţi din România.

Prezidează d. M. Martin, care deschizând întrunirea arată scopul ei: Organizarea pe sectoare şi oraşe a asociaţiei şi combaterea somajului.

D. *Grigorescu* ca referent al organizării asociaţiei pe sectoare, expune planul de organizare şi accentuează asupra necesităţii punerii imediate în aplicare.

D. prof. *Celiff*, susţinând cele spuse de d. Grigorescu, cere deasemeni să se procedeze urgent la numirea elementelor de conducere ale sectoarelor, astfel ca maximum într'o săptămână să parvie referatele fiecărui sector

D. *Max Elmann*, ca referent al organizării provinciei expune deasemeni un plan de organizare, care este aprobat de adunare. Arată că a şi sosit aderarea oraşelor Braşov, Focşani şi Piatra Neamţ.

D. *I. Friedmann*, arată cum anumite „ficţiuni" intitulate sub diverse feluri de asociaţii — fără nici o recunoaştere juridică — induc în eroare colegii contabili autorizaţi. Cere să se ia măsuri de lămurirea publicului resp. a contabililor.

D. *Gustav Fiedler*, vorbeşte de depresiunea economică care se accentuează din zi în zi, din care cauză şomajul printre contabili creşte îngrozitor.

Cu prilejul organizării să se aibe în vedere neapărat şi modalitatea ajutorării acestora.

Mai vorbesc d-nii Marius Fincu, Zegreanu, Poescu Alpern ş. a., întrunirea luând sfârşit la 1 d. a.

———xxx✱xxx———

Intrunirea Gărzii apărării proprietăţii

Duminică dimineaţa, s'a ţinut la sediul din str. C. A. Rosetti 6, întrunirea Gărzii apărării proprietăţii.

D. C. STROE, agricultor, a propus răspândirea cât mai largă a manifestului ce se va lansa şi intensificarea propagandei în întreaga ţară.

D. dr. I. CONSTANTINESCU a protestat contra declaraţiilor guvernatorului Băncii Naţionale.

D. avocat BERCOVICI a cerut să se facă acţiune creditorilor cari au ocupat funcţiuni publice la stat spre a li se controla depunerile.

Au mai luat cuvântul d-nii Pulu Filotti, N. M. Mihail, Bernard, Decusară-Tecuci şi d-na Ana Ionescu, cari au cerut prelungirea moratoriului.

D. ION I. EFTIMESCU: Mişcarea debitorilor, care la începutul ei se caracteriza ca o luptă dela debitori la creditori, azi s'a transformat într'o luptă între partidele politice. Avem partide contra conversiunii, şi mai avem partide politice exponente ale nevoilor şi maselor productive. Cere unirea tuturor debitorilor într'o singură formaţiune în jurul celui ce simbolizează cauza lor. Să ne punem toată nădejdea în M. S. Regele Carol II-lea, care a promis salvarea debitorilor.

EUROPA ÎN SBOR

Cel dintâi sbor important făcut de un avion român, cu un echipaj românesc, în jurul Europei, este descris de iniţiator cu verva pe care l-o cunoaştem, alcătuind cea mai interesantă descriere în acest gen.

De vânzare la librării şi la librăria ziarului „Universul" cu preţul de lei 60.

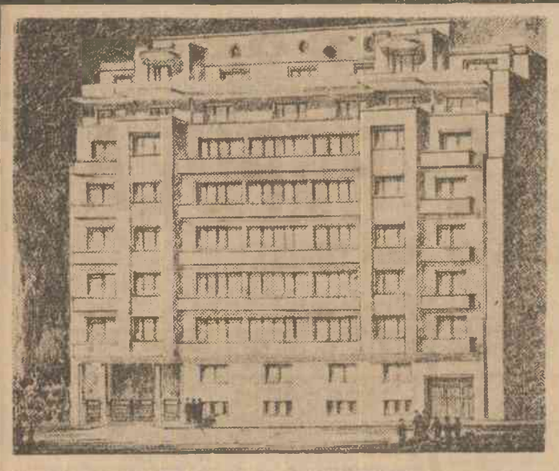

După planurile D-lui Arhitect **E. Doneaud** Arhitect diplomat al guvernului francez

Soc. an. EDILITATEA va construi un **IMOBIL cu APARTAMENTE de VANZARE**

în str. Ştirbey Vodă 28

Recomandăm tuturor celor cari vor să facă **un bun plasament,** să cumpere apartamente în acest imobil, care realizează

MAXIMUM de CONFORT cu MINIMUM de PREŢ

Bun plasament pentru că asigură dobândirea unei locuinţe în plin centru unde chiriile sunt ridicate şi apartamentele moderne nu rămân nici odată neînchiriate,

Singurul bun plasament pentru acei care dispun de sume între 350.000 şi 1.150.000 lei, deoarece cu acest preţ nu se poate avea alffel o locuinţă in plin centru, unde terenurile sunt scumpe şi condiţiile de construcţie impuso de Primărie cer investiţii mari.

Maximum de confort fiindcă întruneşte toate avantajele date de ultimele progrese ale technicei : pereţi şi pardoseli antisonore, încălzire centrală, apă rece şi caldă debitată cu contor separat la fiecare apartament, lumină electrică, sonerie, prise pentru telefon, radio, frigider şi bucătărie; garaje, ascensoare principale şi de serviciu, cremator de gunoaie,

Minimum de preţ fiindcă planurile au fost aşa studiaţe incât să folosească cât mai bine tot spaţiul disponibil; fiindcă importanţa clădirii permite eftinirea instalaţiunilor, în fine pentrucă întreprinderea foloseşte utilaj modern şi organizare economică, ceia ce îi permite să se mulţumească cu un câştig foarte mic, aşa că preţurile pe m. p. de construcţie sunt sub cele cu care s'au vândut până astăzi apartamente similare.

Situaţiune excepţională în plin centru la câţiva paşi de Cişmigiu şi de Atheneu, pe o stradă de 18m. lărgime, care n'are sgomot, nici tramway, nici autobuze, acestea circulând numai pe străzile vecine.

Avantaj unic: imobilul posedă o mare grădină interioară, care are soare toată ziua.

Informaţiuni se pot lua la d-l Arch. Doneaud str. Episcopiei No. 6 Et. III Tel. 217|95 şi la Soc. an. EDILITATEA str. Brezoianu 62 Et. II Tel. 3.27|37 — **Planurile şi condiţiunile de vânzare se pot vedea la Soc. EDILITATEA dela 10 la 13 şi dela 17 la 19.**

CALEA VICTORIEI · STRADA STIRBEI VODA · STR. LUTERANA · STR. CAMPINEANU · STR. BREZOIANU · CONSTRUCTIA PROIECTATA · ATENEUL ROMAN · STR. FRANKLIN · STR. LA MOSILA · FUNDATIA CAROL I · REGELE CAROL · STR. WILSON · PALATUL REGAL · GRADINA CISMIGIU

DISCOM

SOCIETATE DE DISTRIBUIRE COMERCIALA DIN BUCURESTI S.A.

605 BIROURI SI DEPOZITE PROPRII

DEPOZITELE DE PRODUSE, CAMION SI DISCOM.

INTREBUINTEAZA 608 VEHICULE

PARCURGE ZILNIC 13950 Km

APROVIZIONEAZA ZILNIC 8040 DEBITANTI.

MARELE DEPOZIT DE BLANURI Str. Mitropolitul Daniel, 2 (fostă Tudor Vladimirescu) prin Calomfirescu **VINDE**

Gulere vulpină Stuart	Lei 295	Vulpi roşi	Lei 950	Piei diverse culori	Lei 30
Gulere vulpină Şal	„ 495	Vulpi Alaska gri maron	„ 3000	Piei Lutru Laps	„ 65
Gulere cul. moderne şal	„ 500	Vulpi Kamciatca	„ 5500	Piei Agné Rasé	„ 135
Manteau Lutru	„ 4500	Vulpi Isabella	„ 2500	Piei Astrag. Basarabia	„ 295
Manteau fantasie	„ 7000	Vulpi Siberiene negre	„ 2000	Piei Astragan Rusesc	„ 800
Manteau Top	„ 7500	Vulpi Albastre	„ 8000	Piei Astragan Persian	„ 1900
Manteau Bisam	„ 10000	Vulpi Argintii	„ 9000	Piei Breitschwanz	„ 450

Noi suntem cel mai eftin şi cel mai bine asortaţi în branşa Blănăriei

Spre a fi prompt serviţi, d-nii abonaţi sunt rugaţi, ca la orice reclamaţie sau schimbare de adresă, să binevoiască a ne trimete eticheta cu care primesc ziarul; şi la REINOIREA ABONAMENTULUI a lipi pe cuponul mandatului poştal eticheta abonamentului expirat.

Reclama este sufletul comerţului

TELEGRAME din STRAINATATE

Alegerile şi plebiscitul din Germania

— Rezultatele definitive. — Hitleriştii au obţinut aproape unanimitatea —

Cum au decurs alegerile

Berlin, 12 (Radio-Central). — Aglomeraţia în faţa localurilor de vot a continuat toată ziua.

In cele mai multe oraşe, votarea a durat până târziu după amiază.

Multe localuri de vot din Berlin au trebuit să fie închise din cauza numărului mare al alegătorilor, se asaltau urna.

Coada, formată de alegători, se întindea pe străzi până la mari depărtări de localurile de vot.

In general, alegătorii trebuiau să aştepte cel puţin o oră până le venea rândul la vot.

Propaganda electorală a fost continuată febril până în ultimul moment.

Sute de automobile cu propagandişti goneau pe străzi.

Muzicile trupelor de asalt hitleriste au executat continuu, în pleţe, imnuri patriotice.

Grupe de vorbitori treceau pe străzi, făcând o propagandă vie dela casă la casă.

Prin radio, alegătorii întârziaţi sau nehotăriţi erau somaţi energic, la fiecare jumătate de oră, să-şi indeplinească datoria lor patriotică şi să voteze.

In spitale, urna de vot era dusă dela bolnav la bolnav.

„Crucea roşie" a fost mobilizată până la ultimul om, spre a aduce pe bolnavii transportabili la localurile de vot.

In Berlin şi în tot Reichul alegătorii au fost într'adevăr duşi la votare.

Asupra rezultatelor alegerilor nu mai este deci nicio îndoială că ele vor corespunde uriaşei şi nemaipomenitei propagande.

In unele localităţi votarea s'a terminat la prânz sau după amiază, deoarece toţi alegătorii votaseră.

In 70 localităţi din Schwaben, participarea la vot a fost de o sută la sută; 98 la sută din voturi erau afirmative, adică pentru Hitler şi politica lui.

In Mecklenburg participarea a fost de 97 la sută.

In tot Reichul participarea la vot a fost probabil de 95 la sută.

In ultimele alegeri pentru Reichstag din 5 Martie 1933 participarea a fost de 88,9 la sută, iar hitleriştii au obţinut 43,9 la sută din voturi.

La Berlin, în orele de seară circulaţia este încă foarte mare. Cartierul guvernamental este blocat de numeroşi curioşi, cari vor să-l vadă pe cancelar.

HITLER LA VOT

Hitler a votat după amiază în cartierul Siemens, spre a sublinia cu aceasta şi mai mult legământul său cu muncitorimea.

VOTEAZA CA TE TAIU

Pe străzile Berlinului, nu se mai vede în orele de seară nicio persoană, care să nu poarte insigna cu inscripţia „Da", adică recunoaşterea că a votat pentru regimul şi politica hitleristă.

Această insignă a fost vândută cu doi lei alegătorilor, cari şi-au exercitat dreptul de vot.

Prin această măsură, toţi oamenii au fost forţaţi să se prezinte la vot şi să cumpere insigna aceasta, spre a scăpa astfel de agresiuni şi molestări.

Informaţiuni particulare, arată că numeroase persoane, cari se plimbau pe străzi fără această insignă, au fost molestate.

Mai mulţi ziarişti străini erau s'o păţească la fel, la Berlin. Ei au fost opriţi în cartierul Berlin-Norden de mai mulţi hitleriści şi întrebaţi, dece nu poartă insigna. Deabea după ce au putut dovedi calitatea lor de ziarişti străini, au fost lăsaţi să-şi continue drumul.

AU VOTAT ŞI INTERNAŢII

Pe cale particulară se află şi primul rezultat dintr'o tabără de concentrare de lângă Kisau (Baden). Din 32 internaţi, 18 au dat voturi afirmative, 11 voturi negative, iar trei au anulat buletinele de vot.

*

Berlin, 12 (Rador). — In faţa birourilor de votare, instalate ca şi altădată in cafenele, cofetării şi şcoale, flutură drapele negru-alb-roşu şi drapelele naţional-socialiste, roşii şi cu svastică.

Printre numeroasele afişe de propagandă expuse în faţa localurilor de vot se remarcă unul care reprezintă facsimilul celor două buletine remise alegătorilor purtând însemnată o cruce pe cuvântul „da" şi pe celălalt buletin, crucea indicând primele zece nume ale listei electorale, printre care se află şi acela al cancelarului Hitler.

PREŞEDINTELE HINDENBURG LA VOT

Disdedimineaţă, preşedintele Hindenburg, insoţit de secretarul de stat Weisner, s'a dus la biroul de votare din vecinătatea reşedinţei preşedinţiale, depunând în urnă votul său. Mulţimea adunată i-a făcut o călduroasă manifestaţie de simpatie, aclamându-l îndelung.

Puţin după aceasta, şi-a făcut apariţia şi d. Goebbels, ministrul propagandei, care a votat deasemeni.

VOTEAZA ŞI KRONPRINŢUL CU FAMILIA

Berlin, 12 (Rador). — *Participarea la alegeri a fost foarte mare în toată ţara în cursul dimineţei.*

Fostul Kronprinţ a votat împreună cu familia sa la Potsdam, imediat după prânz. Fostul Kronprinţ a votat după fraţii săi Eitel-Frederick şi August-Wilhelm.

Pe străzile oraşului Potsdam a defilat un important cortegiu format din mutilaţii şi răniţii din marele război.

Mutilaţii de război au mers la vot în rânduri strânse împreună cu răniţii din război.

PRIMELE REZULTATE

Berlin, 12 (Rador). — **Primele rezultate ale votului au şi început să sosească.**

In localitatea Stahlbrode (Pomerania), toţi cei 154 alegători înscrişi, au votat în favoarea politicii urmate de cancelarul Hitler ,pronunţându-se pentru lista unică naţional-socialistă.

La Postdam, până la amiază, 50% din alegători votaseră.

La Bad Wildungen, în Hanovra, până la sfârşitul dimineţii, se prezentaseră la vot 88% din alegătorii înscrişi.

*

Berlin, 12 (Rador). — **La ora 0.30 s'a anunţat un rezultat, purtând asupra unui număr de 22 milioane votanţi.**

Aceste voturi se repartizează astfel :

La plebiscitul pentru politica externă 94,5 la sută din votanţi au răspuns „da"

La alegerile pentru Reichstag, 93 la sută din voturi sunt în favoarea naţional-socialiştilor.

*

Berlin, 13 (Rador). — **La ora 1.30 s'a publicat următorul rezultat, purtând asupra unui număr de 35 şi jumătate milioane votanţi :**

La PLEBISCIT : au răspuns „da" 33,2 milioane, adică 92,8 la sută ; au răspuns „nu" 1,6 milioane, adică 4,6 la sută; voturi nule au fost 600.000, adică 1,6 la sută.

La ALEGERI : au votat pentru naţional-socialişti 32,4 milioane alegători, adică 92,3 la sută ; voturi nule au fost 2,7 milioane, adică 4,7 la sută.

PRESA FRANCEZA DESPRE ALEGERILE HITLERISTE

Paris, 12 (telegr. part.). — **Ziarele de seară, comentând rezultatele parţiale ale alegerilor germane, constată că ele puteau fi prevăzute şi cifrele nu interesează deci pe nimeni, dincolo de hotarele Germaniei. Procentul ridicat de votanţi nu trebue să impresioneze: alegătorii germani votau şi înaintea instaurării regimului hitlerist în proporţie de cel puţin 80%. La alegerile de astăzi, măsurile de constrângere au adus în faţa urnelor un procent de alegători care atinge 100% în localităţile mici, spre a scădea progresiv în oraşele mari.**

Se semnalează, că ultima măsură de propagandă, la care a recurs guvernul german, a fost o invitaţie-ameninţare pe care orice alegător german a găsit-o astăzi dimineaţă sub uşă şi în care i se amintea că abţinerea dela vot va fi echivalată cu crima de înaltă trădare.

CE SPUNE PRESA VIENEZA

Vlena, 12 (Rador). — **Presa din Viena priveşte cu mult scepticism rezultatele alegerilor din Germania.**

„Aceste alegeri, scrie „Neues Frei Presse", nu sunt decât o paradă provocată de d. Hitler. El va învinge, însă soluţia problemelor în suspensie nu va fi facilitată pentru Germania".

„Neues Wiener Tagblatt" scrie, că „rezultatul alegerilor din Germania nu va cumpăni prea mult în politica externă".

CUM SUNT PRIVITE ALEGERILE DE GERMANI

Berlin, 12 (Rador). — Agenţia „Wolff" anunţă :

„Scopul plebiscitului naţional de azi, prin care poporul german este întrebat dacă aprobă sau nu politica guvernului german, a fost pe deplin atins. Guvernul, voind să albă răspunsul liber al naţiunii, a putut să vadă cum majoritatea sdrobitoare a poporului german a participat la vot, pronunţându-se în modul cel mai evident pentru atitudinea conducătorilor săi.

„Aproape unanimitatea convingerii naţionale s'a manifestat în mod lămurit şi prin aspectul exterior al alegerilor, cari, spre deosebire de toate cele precedente, nu a luat caracterul unei lupte electorale, ci al unei manifestaţii solemne de comunitate a convingerii naţionale.

„In timp ce toată Germania a fost pavoazată numai cu culorile negru-alb-roşu şi cu drapele cu svastica, viaţa publică a prezentat aspectul unei mari sărbători naţionale.

„In locul marilor masse de poliţişti, doar câteva patrule au circulat pe străzi.

„Participarea la vot a fost extraordinar de mare : aproape sută la sută"

Rezultate parţiale semnificative

Berlin, 12 (Rador). — *Iată câteva rezultate parţiale semnificative din alegerile de astăzi:*

La Berlin, în cartierul Wedding, care a fost în trecut cetatea comunismului, s'a obţinut următorul rezultat :

Din totalul de 245.000 votanţi, au votat pentru naţional-socialişti 205.000; au răspuns „da" la plebiscit 210.000 şi au răspuns „nu" 40.000.

In ultimii ani, cartierul Wedding a dat în alegeri majorităţi comuniste sdrobitoare.

In Koeln-Aachen, circumscripţie situată la frontiera franco-germană, au votat în total 1,5 milioane alegători, faţă de 1,3 milioane la alegerile din Martie trecut.

Pentru naţional-socialişti votează acum 1,3 milioane, faţă de 400.000 în Martie; la plebiscit răspund „da" 1,4 milioane, „nu" 83.000, iar voturi anulate sunt 33.000.

In Westfalia (de Sud şi de Nord), circumscripţie industrială, votează 3.3 milioane alegători faţă de 2,505 mil. în Martie trecut.

Naţional-socialiştii obţin 2,505 milioane voturi faţă de 930.000 în Martie, iar la plebiscit răspund „da" 2.506 milioane şi „nu" 192.000 votanţi.

In circumscripţia Duesseldorff, centru industrial votează 2,7 milioane alegători.

Naţional-socialiştii obţin 2,4 milioane voturi, adică 92 la sută, iar la plebiscit răspund „da" 94 la sută din alegători.

In Turingia, veche cetadelă naţional-socialistă, votează 1,5 milioane faţă de 1.4 milioane în Martie.

Naţional-socialiştii obţin 1,4 milioane; pentru plebiscit răspund „da" 1,4 milioane şi „nu" 76.000.

In oraşul Beuten, situat lângă frontiera germano-poloną, votează 64.000 alegători.

Naţional-socialiştii obţin 60 mii voturi; la plebiscit răspund „da" 62.0000.

La Berlin, sunt 1.355.000 votanţi.

Naţional-socialiştii obţin 1 milion 030.000 voturi faţă de 329.000 la alegerile din Martie.

La plebiscit: 1.174.000 voturi „da", 143.000 „nu" şi 37.000 nule

La Hamburg, 871.000 votanţi.

Naţionali-socialiştii obţin 731 mii voturi, adică 84 la sută (în Martie trecut obţinuseră 39 la sută).

La plebiscit : 749.000 voturi „da" şi 112.000 voturi „nu".

Rezultatul general

Berlin, 13 (Rador).— Iată rezultatele definitive ale alegerilor de eri:

La alegerea de Reichstag, numărul votanţilor a fost de 43.700.577.

Lista naţional-socialistă a întrunit 39.655.288 voturi, adică 92,2 la sută din totalul voturilor.

La plebiscitul asupra politicii externe numărul votanţilor a fost de 43.464.420.

Au răspuns — Da! 40.618.147 votanţi, adică 93,4 la sută din totalul votanţilor.

Au răspuns — Nu! 2.055.363 votanţi, iar buletinele nule au fost 790.910.

*

Agenţia „Wolff" aminteşte că la ultimele alegeri de Reichstag, numărul votanţilor atinsese numai 39.615.000, numărul alegătorilor înscrişi în listele electorale fiind de 44 milioane 685.000.

Numărul voturilor naţional socialiste care la ultimele alegeri fusese de 17.277.180, adică 38,7 la sută, din alegătorii înscrişi, a atins eri 88 la sută din numărul alegătorilor înscrişi care sunt acuma 45.014.885.

LINIŞTEA N'A FOST TURBURATA

Berlin, 13 (Rador). — *Prefectul de poliţie al Berlinului publică următorul comunicat :*

In timpul zilei de alegeri şi în noaptea precedentă, a domnit cea mai desăvârşită linişte. Populaţia capitalei a dovedit o disciplină exemplară, arătând astfel unanimitate absolută în răspunsul ei la chestiunea de încredere pusă de şeful guvernului.

UN COMUNICAT AL PARTIDULUI NAŢIONAL-SOCIALIST

Berlin, 13 (Rador). — Biroul de presă al partidului naţional socialist, comentând rezultatul alegerilor de Duminică, declară intr'un comunicat că poporul german s'a rostit în faţa lumii intregi partizan al unei politici de pace, dar şi de onoare naţională.

Poporul a aprobat, intr'o uniune fără seamăn până acum, hotărârile guvernului său. Dacă este în lume un om de stat autorizat să vorbească în numele poporului său, acel om este Adolf Hitler. Hotărârea lui este hotărârea Germaniei, cuvântul său este cuvântul poporului german.

Comunicatul subliniază că lumea nu va putea nesocoti acest fapt şi va trebui să tragă consecinţele în atitudinea ei faţă de poporul german.

———xox———

Raidul francez in Africa

Alger, 12 (Rador). — *Aparatele escadrei Vuillemin au părăsit Colom-Bechar la ora 6 şi 35, plecând spre Adrar. Ultimul grup de aparate a plecat la ora 8.40.*

Primele 25 aparate au sosit la Adrar, la ora 10.

*

Alger, 12 (Rador). — Escadra de avioane fraceze de sub comanda generalului Vuillemin a aterizat in bune condiţiuni la Adrar, la ora 11,30

Iar problema revizuirii

— Visurile contelui Bethlen —

Budapesta, 12 (Rador). — Agenţia telegrafică ungară anunţă :

In numărul său de Duminică, ziarul „Budapesti Hirlap" publică un lung interview cu contele Bethlen, fost preşedinte al consiliului.

Contele Bethlen constată cu regret că Europa nu arată că ar fi dispusă să dezarmeze. Acceptarea unor noui condiţiuni pentru control ar însemna o nouă agravare a tratatelor de pace, care şi fără aceasta sunt insuportabile şi nu avem nici o garanţie că după introducerea acestui control al înarmărilor va urma dezarmarea celorlalte state.

Abţinerea dela revizuirea pacifică a tratatului dela Trianon ar constitui un act contrariu axei politice externe a Ungariei.

Europa numai poate amâna această problemă. dacă doreşte o pace advărată. Dacă Ungaria îşi recucereşte prin revizuire vechea sa unitate geografică şi economică, atunci, în cadrul noului stat, ar trebui acordată popoarelor nemaghiare, care locuesc în regiunile ce vor trebui realipite, o deplină autonomie naţională, pentru care Ungaria ar fi dispusă să dea garanţii internaţionale.

Natural, condiţia unei revizuiri pacifice este necesitatea ca insăşi aceste popoare nemaghiare să fi recunoscut necesitatea revizuirii, condiţie pe care au recunoscut-o şi marile puteri.

In primul rând, desvoltarea ulterioară a problemei va depinde de atitudinea Angliei. Numai Anglia ar putea convinge Franţa, care până acum manifestă o mare rezervă, că interesele sale proprii nu mai pledează în favoarea menţinerii statului quo actual din Europa centrală, termină cantele Bethlen declaraţiile sale.

Ce se petrece in Cuba

— Rebelii urmăresc răsturnarea regimului —

Havana, 12 (Rador). — Doi ofiţeri cari aveau legături cu rebelii au fost arestaţi ieri.

Din informaţiile pe care le-a cules dela aceşti ofiţeri, guvernul a dedus că rebelii ar intenţiona să proclame ca preşedinte al republicii pe Iturralde. In cercurile rebelilor se mai pronunţă în legătură cu această demnitate şi numele lui Cespedes, care fusese recomandat de fostul preşedinte Machado, în ziua când fusese obligat să ia calea exilului

Iturralde, preşedintele propus de rebeli, se află actualmente ascuns, nu se ştie unde, ca şi numeroşi alţi capi ai rebelilor.

LUPTELE DE STRADA CONTINUA

In câteva străzi ale oraşului, schimbul de focuri de armă continuă. Numeroşi soldaţi şi marinari au fost ucişi în cursul zilei de ieri şi în timpul nopţii. Deasemeni se inregistrează şi un mare număr de răniţi. Dintre cadavrele celor ucişi în cursul zilei de ieri şi culese de serviciile speciale, 50 de corpuri nu au putut fi incă identificate. Se crede că ar mai fi şi numerosi dispăruţi.

TEROAREA IN PROVINCIE

Insula este străbătută în lung şi în lat de nenumărate bande inarmate. Una dintre aceste bande, având un efectiv de 300 oameni, şi care este condusă de fostul deputat Fundora, operează în provincia Santa Clara, exercitând o adevărată teroare asupra populaţiei, căreia armata guvernamentală nu-i poate garanta o siguranţă suficientă.

In provincia Matanzas, insurecţia este condusă de şeful partizanilor locali ai lui Menocal, Carlos de Armas.

In Havana membrii organizaţiei A. B. C., au dispărut, iar poliţia îi caută.

INCHISORILE SUNT PLINE

Azi noapte au fost arestaţi patru conducători ai poliţiei, cari se aflau în legătură cu rebelii.

In inchisori se crede că s'ar afla actualmente peste 2000 persoane, fără a se mai socoti foştii ofiţeri internaţi pe Insula Pinilor.

Se crede că Mendieta va proclama neutralitatea sa faţă de noua întorsătură gravă pe care o iau evenimentele. Partidul său este în momentele de faţă cel mai puternic din ţară.

Opinia publică pare adversara oricărei mişcări care să urmărească doar o schimbare in persoana conducătorului republicii.

BILANŢUL INCAERARILOR DIN HAVANA

Havana, 12 (tel. part.). — *Bilanţul sângeroasei incăerări de zilele trecute n'a fost incă definitiv stabilit. Spitalele şi inchisorile sunt pline. Mulţi răniţi s'au ascuns in locuinţele lor. Serviciile publice şi particulare funcţionează foarte greu, unele ramuri fiind complet paralizate.*

NUMARUL MORŢILOR

Havana, 13 (Rador). — **Bilanţul revoltei care a izbucnit la 8 Noembrie este de 240 morţi şi nenumăraţi răniţi.**

Toate spitalele sunt pline de victime ale rebeliunii.

De asemenea, multe edificii publice au trebuit să fie transformate în inchisori, pentru internarea rebelilor arestaţi.

Cercurile oficiale declară că guvernul este informat că se pregăteşte o nouă revoltă, dar este gata să intervină.

Eventualitatea unei intervenţii americane

Washington, 12 (Rador). — *Cercurile locale urmăresc cu cea mai mare atenţie situaţia din Cuba.*

Ziarele cred că prăbuşirea guvernului cuban este foarte apropiată. Situaţia guvernului este agravată şi prin faptul nerecunoaşterii sale de către Statele-Unite.

Unele ziare constată că guvernul din Cuba se află intr'un cerc vicios: administraţia americană nu voleşte să recunoască actualul guvern, mai inainte ca el să fi făcut dovada că este în stare să menţină ordinea. Pe de altă parte, ordinea este greu să fie menţinută fără autoritatea pe care i-ar conferi-o guvernului recunoaşterea din partea Americii.

Ezitarea pe care o arată administraţia americană este justificată aici prin faptul că, după plecarea în exil a fostului preşedintee Machado, Statele Unite a recunoscut pe succesorul său în persoana lui Cespedes. Insă preşedinţia acestuia n'a durat mai mult de câteva zile.

Americanii nu vor să mai facă o asemenea experienţă şi să recunoască prea devreme un guvern a cărui situaţie nu pare prea sigură.

Totuşi ei recunosc că insuşi prudenţa lor este una din cauzele instabilităţii în situaţia din Cuba. Această prudenţă ar putea provoca necesitatea unei debarcări a puşcaşilor marini americani, în insulă, pentru păstrarea ordinei.

O asemenea situaţie — conchid ziarele — nu permite noului regim din Cuba să dovedească întreaga sa capacitate.

Politica externă a guvernului turc

— Un discurs al primului ministru Ismet Paşa —

Ankara, 12 (Rador). — Cu prilejul unei solemnităţi, în decursul căreia facultatea de drept a distribuit mai multe diplome de onoare, preşedintele consiliului de miniştri, Ismet Paşa, a pronunţat un important discurs asupra politicii externe a guvernului turc.

Intre altele, preşedintele consiliului a spus :

Liniile esenţiale ale politicii pe care o urmăm pot să se rezume — aşa cum am afirmat-o şi în discursurile oficiale, — în două cuvinte : Pace în ţară, pace în univers.

Realizarea idealului păcii internaţionale nu este un lucru uşor. Dinpotrivă, în direcţia aceasta este de indeplinit o muncă perseverentă şi trebuie, cu toate dificultăţile care se ivesc, să se inlăture obstacolele şi să se găsească un remediu fiecărui inconvenient.

Noi am lucrat pentru pacea internaţională de mai mulţi ani şi am reuşit să invingem toate dificultăţile Putem spune astfel că relaţiile noastre cu vecinii şi cu celelalte state au progresat pe calea securităţii, a păcii şi a înţelegerii mutuale.

Desvoltarea aviaţiei sovietice

— Acordul guvernului sovietic cu o uzină americană —

New-York, 12 (Rador). — *Ziarul „New-York Herald Tribune" afirmă că o inţelegeere ar fi intervenit, în urma călătoriei făcută de colonelul Lindbergh la Moscova, între o importantă uzină de avioane americană şi guvernul sovietelor, cu aprobarea ministerelor armatei şi ai marinei americane, pentru exploatarea în Rusia a unor brevete de motoare adoptate de aviaţia americană.*

In urma acestui acord, ar urma să fie trimişi în Rusia mai mulţi tehnicieni americani, cari să construiască avioane şi motoare pentru aviaţie şi să formeze personalul tehnic sovietic.

Acordul ar face parte din noul program de desvoltare a aviaţiei comerciale şi militare sovietice, alcătuit pe o perioadă de 9 ani.

Se crede că acordul va putea aduce industriei americane un beneficiu anual de un milion dolari.

Intrunirea marinarilor civili din portul Constanţa

—:o:—

— Protest impotriva imbarcărilor de militari pe vasele S. M. R. — Cuvântările. — Moţiunea —

Constanţa, 12 Noembrie.

Marinarii civili din portul Constanţa, grupaţi în jurul Federaţiei generale a marinarilor din România, s'au intrunit Duminică la ora 10, în sala cinema „Tranulis" într'un număr impresionant de mare spre a protesta impotriva debarcărilor de marinari civili şi inlocuirea lor cu marinari militari pe vasele S. M. R.

Au participat toţi marinarii civili debarcaţi şi cei depe vasele aflătoare în port, cum şi toţi reprezentanţii organizaţiilor profesionale locale şi ai partidelor politice. In total, sala arhiplină a adăpostit peste 3000 oameni.

La ora 10.30 s'a deschis adunarea, sub preşedinţia d-lui Ioan Cădere, cel mai bătrân marinar, purtător al „Virtuţii militare". D-sa descrie viaţa grea a marinarilor şi protestează contra imbarcărilor de marinari militari pe vasele S. M. R. şi debarcarea marinarilor civili cari îngroaşă rândurile şomerilor.

D. *C. Ştirbu*, din partea sindicatului „Infrăţirea", se asociază la protestul federaţiei generale a marinarilor şi cere debarcare militarilor.

D. *Dumitriu*, din partea soc. „Generala a funcţionarilor comerciali", protestează ca şi predecesorul său.

D. *Miltiade Cutava*, marist, protestează impotriva măsurii nedrepte de a debarca pe civili şi a-i inlocui cu militari.

D. *V. Burlan*, preşed. federaţiei generale a marinarilor, spune că pe vasele S. M. R. se imbarcă oameni străini de mare, cari, nepricepuţi dezorganizează serviciul.

S. M. R. a inceput să concedieze marinarii, adică oamenii de carieră depe vasele sale, ca să se facă economii de câteva zeci de mii de lei pe lună. Şi în locul lor a adus marinari militari. D-sa citeşte memoriul inaintat în acest sens la Bucureşti M. S. Regelui şi miniştrilor.

Cere cetăţenilor să se alăture protestului marinarilor. Citeşte un ordin al d-lui comandor Sion, directorul S. M. R., dat vaselor, care justifică măsura pentru economii la S. M. R., care-i defilcitar.

Arată apoi că marinarii militari nu pot inlocui pe cei civili căci ei nu cunosc marinăria, şi depe urma lor S. M. R. nu câştigă nimic. Lăsând pe marinarii civili pe drumuri, ei cad în sarcina statului şi a caritătii publice.

Mulţumeşte celor prezenţi cari sprijină mişcarea de azi.

Mai vorbesc d-nii: I. Tartracan, preşed. sindic. cismarilor; Gr. Lepădatu, vicepreşed. sind. Ospătarilor; Comăneanu, delegat al organizaţiei lupiste; Irimescu, din partea muncitorilor din port; Lică Goldştein, delegatul uniunii funcţ. particulare; Pleşu Teodor, şef scafandrier; Ilie Ştefănescu, preşed. sindic. „Zimbrul" al măcelarilor; Făgăraş C., deleg. al federaţiei sindicatelor locale; Rudolf, din partea sindic. brutarilor.

Ion Florea, marinar bătrân, fost preşedinte al sindicatului „Marea", descrie situaţia tragică a marinarilor. Dă un exemplu de capacitate marinarilor militari şi anume: marinarii de pe canoniera ce aducea în ţară pe M. S. Regina Elisabeta a Greciei nu cunoşteau calea spre ţară, şi au recurs la indicile bucătarului de pe vaporul „Principesa Maria" care le-a arătat drumul cu lingura: „ulte, pe aici".

D. comandant *Petrescu*, pensionar, descrie viaţa marinărilor din S. M. R. dela înfiinţare şi până acum.

Se asociază la protestul federaţiei marinarilor spunând că marinarii militari nu corespund serviciului pe vasele comerciale.

MOŢIUNEA

D. V. Burlan, preşed. federaţiei, dă cetire următoare moţiuni:

Organizaţiile profesionale din oraşul Constanţa, prin reprezentanţii şi membrii lor solidari cu acţiunea federaţiei generale a marinarilor civili din România, intruniţi în sala Tranulis, azi 12 Noembrie, protestază în contra măsurii arbitrare a imbarcărilor de marinari militari pe vasele comerciale ale S. M. R. şi cer imediata debarcare a acestor marinari cari ocupă posturile marinarilor civili de carieră.

Noul sindicat

al funcţionarilor particulari din Galaţi

12 Noembrie

Duminică dimineaţă s'a ţinut la Camera de muncă adunarea generală pentru constituirea sindicatului funcţionarilor particulari din localitate. Au participat numeroşi salariaţi comerciali din toate categoriile.

D-nii Fekete şi Crăciun au făcut o expunere amplă de rolul şi scopul sindicatului şi au cerut membrilor să activeze intens pentru aplicarea legilor muncitoreşti.

D-nii Mihalovici şi Grăjdeanu au făcut apel la solidaritatea tuturor categoriilor de funcţionari şi au cerut adunării să aprobe statutele întocmite.

A fost ales apoi următorul comitet de conducere: Ludovic Fekete, preşedinte; M. Grăjdeanu şi N. Ferman Sassu, vice-preşedinţi; Gheorghe Caramitru, casier; I. Mihalovici, secretar; S. Kreisberg şi I. Trachtemberg, secretari de şedinţă; d-ra B. Segal, Michel Heilpern, E. Bodnăraş, I. Cosmeanu, G. Boţ, C. Zibileanu, Phoebus Lazăr, membri; D. Rădulescu, Ilie Haimovici şi Gustav Iancovici, cenzori; d-ra S. Ilie, I. Dumitru şi H. Zigler, cenzori supleanţi.

—xxxx—

Isprava unei bande

de jefuitori de morminte

Brăila, 12 Noembrie

Poliţia a fost informată că o periculoasă bandă de tâlhari s'a aciuiat în oraşul nostru, ocupându-se cu jefuirea mormintelor şi în special a celor din cimitirul sf. Constantin.

Din cercetările făcute de agenţii poliţieneşti, reese că până acum au fost profanate numeroase morminte şi mai cu seamă acelea în cari se aflau cadavrele unor bogătaşi, fiindcă — după cum se ştie — familiile decedaţilor obişnuesc să îngroape odată cu morţii şi obiectele preţioase ale acestora.

Deasemeni s'a stabilit şi identitatea câtorva persoane cari sunt în legătură cu banda de tâlhari şi se ocupă cu plasarea obiectelor şi bijuteriilor furate din morminte.

In urma celor descoperite, d. chestor Florian Cristescu a dat dispoziţiuni biroului judiciar să continue investigaţiile pentru arestarea membrilor bandei de jefuitori.

In cursul zilei de Sâmbătă au fost invitate la chestură mai multe persoane, cari au fost cercetate asupra acestui caz, intrucât sunt indicii că n'ar fi străine de sacrileglile comise.

Totodată, s'au luat măsuri pentru supraveghere mai serioasă a cimitirelor, spre a se impiedica pe viitor profanarea mormintelor.

Grandiosul Turneu

ALHAMBRA

sub conducerea Directorilor — Autori

N. Vlădoianu şi N. Constantinescu

Cu cel mai formidabil Triumf al Capitalei

VIRGINIA POPESCU

ALHAMBRA IUBEŞTE!

Revista în 2 acte şi 32 tablouri de d-nii N. CONSTANTINESCU şi N. VLĂDOIANU

Muzici originale de *I. Vasilescu*

Reprezentată cu mare succes la Bucureşti de 110 ori cu Marilena Bodescu, Silly Vasiliu, Mya Apostolescu, Lulu Nicolau, Virginica Popescu, Ion Talianu, G. Groner, V. Vasilache, N. Stroe, Piu Mironescu, C. Calmusky, H. Nicolaide, Jeny Ionescu, Nutzi Pantazi, H. Gamberto, Nelly Nitzulescu, etc.

MONTARE FANTASTICA

Decoruri superbe de pictorul Al. Caramalău

Costume şi Cortine dela casele Pascaud şi Zanel din Paris.

Celebrele Alhambra-girls

Baletul grandios în frunte cu ANNIE şi S. SIOMIN

Mare orchestră proprie şi jazz Sincopated

Surprize şi atracţiuni nemaivăzute

NOEMBRIE	NOEMBRIE	NOEMBRIE
Azi Marţi 14 la Botoşani	Duminică 19 Piteşti	Marţi 28 Tg.-Mureş
	Luni 20 R.-Vâlcii	Miercuri 29 Sibiu
	Marţi 21 Craiova	Joi 30 Braşov
	Miercuri 22 Tg.-Jiu	DECEMBRIE
	Joi 23 Turnu Severin	Vineri 1 Ploeşti
Miercuri 15 Cernăuţi	Vineri 24 Timişoara	Sâmbătă 2 Constanţa
Joi 16 Bacău	Sâmbătă 25 Arad	Duminică 3 Bazargic
Vineri 17 Focşani	Duminică 26 Oradea	Luni 4 Călăraşi
Sâmbătă 18 Buzău	Luni 7 Cluj	Marţi 5 Giurgiu

Doi lucrători cad de pe o schelă

— UNUL A MURIT; CELALT E IN AGONIE —

Galaţi, 12 N-brie

La construcţia palatului cultural al soc. „V. A. Urechea", din str. Domnească, s'a inregistrat o groaznică nenorocire.

Pe o schelă inaltă de 10 metri, lucrau muncitorii Gheorghe Ghimbrasici, din Galaţi, str. Bucureşti Noui 24 şi Franţ Gheorghidi, din Galaţi, str. Banului 27. In timp ce aşezau o grindă, dintr'o mişcare greşită au căzut depe schelă lovindu-se de betonul armat dela parterul clădirii. Ambii lucrători s'au ales cu grave răni şi fracturi.

In stare muribundă, au fost duşi la spitalul „Elisabeta Doamna". Gheorghe Ghimbrasici, având ţeasta craniului sfărimată, a incetat din viaţă. Cadavrul a fost dus la morgă.

Tovarăşul său de lucru se află în agonie.

Parchetul a ordonat o anchetă spre a se stabili cine are vina acestei nenorociri.

—xox—

Intrunirea proprietarilor de mărfuri din Cehoslovacia

Duminică s'a ţinut la Sfatul nebustoresc Central o intrunire a marilor comercianţi din Capitală, importatori de mărfuri din Cehoslovacia, la care au participat numeroşi importatori.

S'a luat în discuţie situaţia extrem de critică în care se găsesc aceşti importatori, cari fără vina lor se află cu enorme cantităţi de mărfuri sosite în vamă, cari sunt expuse stricării, şi remodărei.

S'a hotărât ca pentru azi Luni 13 Noembrie ora 5 d. a., importatorii să se intruneasca din nou la Sfatul negustoresc, buleev. Academiei 2, spre a redacta un memoriu şi a desemna o delegaţie care să se prezinte forurilor în drept pentru a cere ca pe baza acordului intervenit între România şi Ceho Slovacia să se dea prioritate la eliberarea permiselor de import pentru mărfurile sosite din Cehoslovacia şi aflate în vămi în suferinţă, astfel ca aceste mărfuri să poată fi scoase din vamă fără intârziere, spre a se evita prăbuşirea intreprinderilor importatoare.

Avem nopţi groaznice de insomnie

Erau nopţi, în cari nu inchideam un ochiu; mă svârcoleam în pat, fără a găsi somnul binefăcător. Rău sfătuită, am incercat o mulţime de medicamente, cari în prima noapte mă adormeau, insă pe urmă mă ţineau şi mai trează, iar în timpul zilei eram ruptă de oboseală.

Toate acestea, până când un medic mi-a recomandat „SOMNALIN", spunându-mi că este singurul medicament, care nu crează obicinuinţă. De atunci mi-am regăsit sănătatea, puterea, buna dispoziţie, fiindcă mi-am regăsit somnul.

Puţin timp, după ce iau tableta „SOMNALIN", simt o oboseală plăcută în tot corpul, iar somnul, care urmează, durează 8 ore fără intrerupere. Dimineaţa mă scol odihnită, bine dispusă şi vioaie.

Experimentat cu succes în spitale, „SOMNALIN" este un admirabil calmant al sistemului nervos, al cărui echilibru îl restabileşte; deaceea se recomandă mult şi la insomniile din perioada menopauzei.

„SOMNALIN" nu produce somnul prin amorţire, somn greu, care mai mult obosesţe. „SOMNALIN" produce somnul sănătos, numai prin liniştirea sistemului nervos; doar astfel somnul poate fi adânc, plăcut, odihnitor şi reconfortant.

Tubul cu 15 pastile Lei 65. La Farmacii şi Drogherii.

Reprezentant general E. & L. Cioară, Bucureşti, str. Stelea 23.

3526

Voiajori cu abonament,

introduşi comune rurale şi sate căutăm pentru plasarea unui articol de mare consum la ţărani.

Oferte Principatele-Unite 14

Vopsiţi părul

blond châtain brun negru

CU RAPID

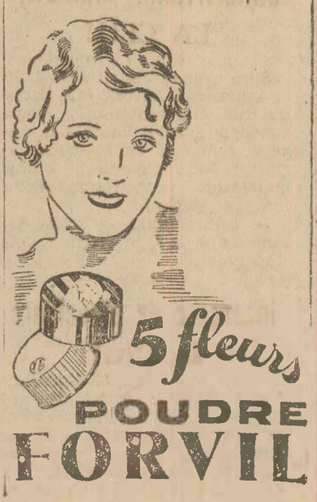

5 fleurs POUDRE FORVIL

MOBILE

DATTELKREMER

S.SOR WALTER VOGEL

STR. CAROL 52

CEA MAI MARE EXPOZITIE

PREŢURI FIXE ŞI CONVENABILE

EXPEDIŢIUNI ÎN TOATĂ ŢARA

Citiţi „VESELIA"

NOUI DOVEZI DESPRE PREFERINŢA DE CARE SE BUCURA UNTDELEMNUL SASSO

LA RESTAURANTUL CINA

banchetele date în ultimale zile în onoarea deputatului italian Coselschi şi Ilustrilor ofiţeri italieni General Cattaneo şi Colonel Ercole, Cavaleri al ordinului Mihai Viteazu, maionezele, salatele şi toate bunătăţile servite au fost preparate cu renumitul

OLIO SASSO

delicios untdelemn curat de măsline care se vinde la consumatori în lăzi originale cu bidoane de 1 kg. şi ½ kg. cum sosesc din Italia prin portul Constanţa.

Şampania Mott întrece Tot

Fabricaţiune 1933 Modele 1933

Au sosit mărfurile

METEOR-RIGA

GALOŞI-ŞOŞONI

Neintrecuţi prin calitatea lor. Cereţi preţurile

Reprezentanţa cu depozite pentru intreaga ţară

Soc. Ifiris Bucureşti Str. Sfta Vineri 21

Iaşi „ Costache Negri 88

Cernăuţi „ Regina Maria 16

Chişinău „ Alex. cel Bun 104

Blenoragia vindecă fără spălături Impotenţa, Onanism, Sifilis la bărbaţi şi femei vindecă, radical, repede, fără durere Dr. RĂMUREANU Bucureşti Calea Rahovei 5 (Parter) Analiza sângelui „Wasserman" Consulta toată ziua. Onorariu redus.

BLENORAGIA PROSTATA ovarite blen. VINDECA Dr. TULIU BLANC Consult 9-12,-2-8 Str. Popa Tatu No. 6 lângă Cişmigiu Gratuit pentru săraci dela 5—6 p. m.

HEMOROIZI şi VARICE vindecă radical numai prin injecţii Dr. G. CUCOŞ specializat la Paris Cons. 3—7 Cal. Rahovei 38, Telefon 304/82 Pentru săraci gratuit Luni, Joi 2-4

La cabinetul medical „SALVATOR", vechii specialişti din 1900 vindecă radical şi fără durere

BLENORAGIA

CRONICA, prostatite, metrite, ovarite, prin cureţi electrici de diatermie Dr. Roucayrol Electroliză pen tu sterilitate

Boale de Piele şi Sifilis

Controlul diagnosticului prin ANALIZA SANGELUI

acţiile Wassermann, Hecht, Mein

ULTRAMICROSCOPIE

p. canoasţerea ganerului sifilitic

Cons. 11—1 şi 6—9, tel. 333/81

9. PASAGIUL ROMAN 9

Aproape Palatul Regal Bucureşti

Intrare discretă

DESBATERILE CONSILIULUI MUNICIPAL DIN BRAILA

— Trei comune declarate suburbane. — Reducerea impozitelor comunale —

Brăila, 12 Noembrie

Se ştie că încă de acum un an, consiliul municipal a ţinut cu orice preţ ca comunele Radu Negru, Nedelcu Chercea şi Brăiliţa să fie declarate suburbane, pentru a fi administrate mai gospodăreşte, de oarece ele nu au lumină electrică, pavaje, apă potabilă, etc.

Cum până în prezent chestiunea n'a căpătat o formă definitivă, consiliul municipal a ţinut şedinţă extraordinară, prezidată de d. primar Mihail Filipescu.

Consiliul se opreşte la cererile introduse de primăriile comunelor Radu Negru, Nedelcu Chercea şi Brăiliţa, cari solicită transformarea lor în comune suburbane.

D. deputat VIRGIL GROSSU, consilier municipal, roagă pe membrii consiliului să aprobe declararea acestor comune ca suburbane, pentru ca primăria municipiului să le înzestreze cu lucrările edilitare de cari au nevoe.

D. LIVIU MACEDONESCU, consilier liberal, arată că populaţia acestor trei comune situate la o mică distanţă de oraşul nostru se opune categoric ca ele să fie declarate suburbane şi în consecinţă cere respingerea cererilor.

D. MIHAIL FILIPESCU, primarul municipiului, face o lergă expunere, arătând de ce aceste comune trebuie să fie declarate suburbane şi roagă consiliul să aprobe.

După lungi discuţiuni, se aprobă ca cele trei comune, Radu Negru, Nedelcu Chercea şi Brăiliţa, să fie declarate suburbane în conformitate cu prevederile legii.

Se ia în discuţie tabloul cu persoanele improprietărite cu loturi de casă, în diferite puncte dela marginea oraşului, prezentat de solicitatori, pe care d. primar Mihail Filipescu îl supune consiliului spre ratificare.

PRIMARIA OBLIGATA LA DESPAGUBIRI

D. MOROIANU, secretar general, citeşte cererea introdusă de d-na C. Culligas, din str. Frumoasă, care pretinde dela primărie 52 mii lei drept daune pentru pagubele suferite la imobilul d-sale, din cauza defecţiunii conductei de apă din strada, proprietatea municipiului.

Consiliul a aprobat tranzacţia în baza referatului serviciului tehnic.

REDUCEREA IMPOZITELOR

Ultima chestiune desbătută a fost aceea cu privire la o nouă prelungire pentru reducerea impozitelor, acordată contribuabililor, cari îşi achită restanţele datorate municipiului.

Consiliul aprobă ca contribuabilii ce-şi achită impozitele datorate către primărie pe anii din urmă, să se bucure de reducerile fixate cu ocazia ultimei şedinţe a consiliului municipal.

—xxx—

Campionatul gălăţean de foot-ball

Galaţi, 12 Noembrie

Astăzi s'au desfăşurat pe terenul F. S. S. R. ultimele partide pentru campionatul de foot-ball. Dimineaţa au jucat echipele „Gloria C. F. R." şi „Ermis".

După cum era de aşteptat, matchul a revenit echipei „Gloria" cu 4—0 (5—0).

După amiază — în faţa unei numeroase asistenţe — s'a desfăşurat finala campionatului local între echipa „Daci-Vasile Alecsandri" şi „Marina-Danubiana". In vederea matchului fiecare echipă a aruncat în luptă cele mai bune formaţii posibile, iar arbitrul a fost adus din Bucureşti.

Echipele s'au prezentat astfel. D.-V. A.: Panaitescu, Valienatos, Cocolina, Popovici, Vanda, Popescu, Tache, Reder, Luţă, Mielu, Sabo.

Marina: Gasser, Huluban, Ciobotaru, Biber, Scarlat, Pitiş, Knof, Chicioroagă, Artagea, Lipoveanu, Filipescu.

Jocul începe iute şi fiecare echipă se apropie de poartă, insă nu poate face nimic din cauza apărării. Marina văzând pericolul unei infrângeri, a jucat brutal şi unele eşiri au fost sancţionate imediat de arbitru. In minutul 48 Luţă dintr'o poziţie favorabilă trage o bombă, care aduce echipei D.-V. A., punctul victorios şi titlul de campion.

In repriza a doua, Marina vine pe teren fiind sigură că nu-i va scăpa victoria. Presează câtva timp, insă fără rezultat. D.-V. A. îşi revine şi Huluban — cel mai bun echiper — strică toate combinaţiile adversarului. Jocul se termină găsind mingea pe terenul D.-V. A., care prin victoria câştigată deţine campionatul local timp de 9 ani.

Asistenţa a isbucnit în urale şi a făcut o manifestaţie de simpatie echipei D.-V. A.

Arbitrul, d. Micu-Bucureşti, a fost felicitat de jucători. Dela D.-V. A. s'au remarcat: Popovici, Cocolina şi Luţă, iar dela Marina-Danubiana: Biber, Scarlat şi Knof.

*

Duminică 19 Noembrie se va disputa matchul între echipa D.-V. A. (campioana Galaţilor) şi echipa Unirea din Tulcea pentru campionatul Dunării de jos.

—xox—

Decăderea porturilor sud-basarabene

Chişinău, 12 Noemb.

Am arătat în reportajul trecut, una din cauzele ce contribue la decăderea porturilor sub-basarabene, enumerând acel nolan de taxe şi supra taxe ce grevează asupra cerealelor.

Decadenţa porturilor Ismail, Chilia Nouă şi Reni se inregistrează începând cu anul 1931, căci la 1930 din totalul de 308.479 vagoane de cereale exportate de intreaga ţară, porturile sud-basarabene contribue cu 60.317 vagoane adică cu 20 la sută din intregul export, pentruca azi acest procent să scadă cu 12 la sută

Spezele de incărcare în aceste porturi sunt deasemeni exagerate. De pildă la Chilia Nouă se plăteşte pentru transportul cerealelor dela magazii şi până la bord, distanţă de 700 metri, până la lei 2765 de vagon, 10 kg., cereale; la Ismail 2300 lei, iar la Reni între aceste două cifre.

In anul 1929, când altul era preţul cerealelor, pentru acelaş transport se plătea numai 1665 de lei. Această proporţie cu totul nejustă şi cât se poate de impovărătoare pe care o suportă în primul rând producătorii, face să se evite porturile.

Ca să se poată vedea anomalia unor preţuri de incărcare ce nu mai poate avea nici un fel de justificare, vom servi următoarele cifre:

Un vagon de cereale incărcat la Arciz pentru Galaţi, costă fractul pe C. F. 1.700 lei şi lei 1100 bordo Galaţi din vagon prin siloz. Deci un total de 2.800 lei.

Acelaş vagon de cereale transportat dela staţia Arciz la Constanţa suportă următoarele speze: fractul C. F. 1000 lei, Constanţa bordo 350 lei, total 1350

Acelaş vagon de cereale provenit dela Arciz şi transportat la Chilia Nouă spre incărcare ar costa: 2400 lei transportul cu căruţa până în port, iar aci ar suporta acele 2800 de lei speze şi taxe de bord adică un total de lei 5200. Staţia Arciz este în hinterlandul portului Chilia Nouă şi inainte de război toate cerealele din această regiune se canalizau spre Chilia Nouă.

URMARILE

Efectul acestor stări de lucruri e dela sine inţeles că se repercutează, în mod dezastruos, asupra acestor porturi şi mai cu seamă asupra producătorilor din hinterlandul porturilor, intrucât cerealele evită — din cauza speselor prea mari, —porturile sud-basarabene.

Incărcatul unui vagon la Ismail de hamali, pe distanţă de câţiva metri costă 1400 lei, pe când aceiaşi cantitate transportată dela magazie Bolgrad până la Ismail pe o distantă de 45 km., costă 1372 lei.

Aceasta fiind situaţia porturilor, nici muncitorii nu mai câştigă, de indată ce aceste cereale nu se mai scurg în porturi.

Interesele electorale au intervenit intotdeauna şi în această privinţă.

Ca să se câştige conducătorii muncitorilor în scop electoral, s'au fixat preţuri de muncă exagerate, ca să ajungă şi muncitorul din port, şi portul în halul în care au ajuns.

De aici şi câteva incidente între muncitorii conştienţi şi pretinşi lor conducători. Aceştia din urmă ajung să ocupe demnităţi în conduceri comunale şi judeţene, momind cu preţuri exagerate de muncă, pe acei cari îi ascultă în vederea scopului electoral, pentruca rezultatul să fie cel arătat mai sus.

Aici intervine partea electorală. In numărul muncitorilor de porturi în Basarabia, intră în cea mai mare parte şi agricultori. Constituiţi în sindicate, ei sunt impuşi muncei, ca să servească apoi de instrument electoral în alegeri. De aici şi taxele enorme ce se impun.

Camera de Comerţ şi industrie din Ismail a incercat în acest an să albe şi dovada cauzelor ce conduc la decăderea porturilor dunărene. A infiinţat un obor de cereale la punctul Cartal, în faţa Isaccei şi unde incărcatul cerealelor în şlepuri are o diferenţă de 1000 lei la vagon.

Alt obor l-a infiinţat în gara Etulia, pe distanţa Basarabeasca-Reni cu aceleaşi rezultate.

MASURI PENTRU SALVAREA PORTURILOR

Măsurile ce ar urma să fie luate pentru salvarea porturilor sud-basarabene şi a oraşelor implicit ar fi:

Diminuarea ppreţului muncii cu cel puţin 30 la sută, astfel ca cerealele din hinterlandul porturilor Ismail, Chilia, Reni să se dirijeze din nou spre aceste puncte.

Calificarea expresă, pentru muncitorii din port, fără amestecul agenţilor electorali care impun şi agricultori, mărind astfel numărul muncitorilor şi atunci implicit spezele de incărcare, ele impărţindu-se unui număr mult mai mare de muncitori şi nemuncitori calificaţi.

Micşorarea taxelor cuvenite primăriilor la maximum 50 lei de vagon şi nu lei 270.

Infiinţarea unui birou al muncii în aceste porturi, care să distingă pe adevăratul muncitor, a cărui ocupaţiune nu numai principală dar permanentă e acela din munca în port.

Si un punct care ar readuce cerealele în porturi e tocmai selecţionarea acestor cereale. Exportatorii să ştie că găsesc în porturi cerealele curate, de bună calitate.

Dacă s'ar creia şi silozuri inzestrate cu utilajul modern, atunci s'ar putea depozita cerealele şi în porturile Basarabiei, spre a fi vândute atunci când conjunctura economică internaţională ar fi favorabilă.

Fără aceste măsuri decăderea porturilor din Basarabia nu poate fi oprită şi rezultatul nu e altul de cât distrugerea acestor debuşeuri economice prin o altă distrugere a oraşelor propriu zise în detrimentul agricultorilor şi al vieţei noastre economice in general.

Elefterie Negel

„UNIVERSUL" IN ŢARA

Săptămâna naţională a muncii la Budapesta

Budapesta, 13 (Rador). — Eri a început la Budapesta „săptămâna naţională a muncii", destinată propagandei în favoarea produselor ungare. Această campanie a fost inaugurată printr'o mare manifestaţie în piaţa Kossuth, din faţa parlamentului, organizată de „Uniunea asociaţiilor sociale".

Zeci de mii de oameni au defilat de străzile oraşului, cu muzici şi drapele, îndreptându-se spre locul de adunare, unde primul ministru Goemboes a ţinut un discurs, transmis prin megafoane în tot cartierului parlamentului.

Manifestaţia a întrecut în amploare toate demonstraţiile din ultimii ani. Un cor de 2000 bărbaţi şi 20 orchestre au executat noul imn al unităţii ungare.

In discursul său, primit cu numeroase aclamaţii, primul ministru a subliniat că „lupta pentru reînvierea ungară nu va putea fi încununată de succes decât dacă naţiunea se regăseşte în unitatea ei şi dacă interesele întregii naţiuni vor fi hotărîtoare pentru fiecare cetăţean în parte".

Primul ministru a schiţat în 15 puncte liniile generale ale unei activităţi reale de ordin naţional. Afirmând că naţiunea ungară are o misiune istorică, primul ministru a declarat că Ungaria nu se poate preta niciunui joc iresponsabil cu mari cuvinte politice.

UN DISCURS AL D-LUI GÖMBÖS

Budapesta, 13 (Rador). — Agenţia telegrafică ungară anunţă:

In timp ce partidul guvernamental reprezintă în parlament majoritatea dominantă, acest partid nu este reprezentat în consiliul municipal al Budapestei, în aceeaş măsură.

Până acum existau fracţiuni care, deşi erau apropiate de politica naţională a guvernului, nu aparţineau totuş în mod expres taberei guvernamentale.

D. Gömbös, preşedintele consiliului, a început acum o mare acţiune care tinde ca în consiliul municipal al Budapestei să se realizeze o majoritate a partidului unităţii naţionale.

D. Gömbös a ţinut un mare discurs care este considerat drept prima manifestare publică în favoarea noului partid guvernamental comunal. La această întrunire au manifestat 40 mii de persoane. In linii mari, d. Gömbös a schiţat programul partidului care unind toate forţele creatoare va trebui să servească la unirea tuturor elementelor naţionale.

Cu aprobarea generală d. Gömbös a numit pe primarul general al Budapestei, d. dr. Aladar Huszar, ca prezident al noului organizaţii comunale.

Terminând cuvântarea sa, d. Gömbös a făcut aluzie la marea manifestaţie a agriculturii şi idustriei naţionale ungare, cu ocazia săptămânii naţionale a muncii. D-sa a spus între altele următoarele: „In timp ce Cehoslovacii au sărbătorit aniversarea întemelerii republicii printr'o defilare a tancurilor şi armatei, noi, ungurii, dorind în mod sincer pacea, nu vom face să defileze decât tancuri şi armate ale activităţii pacifice, care sunt o dovadă că Ungaria poate să trăiască şi va trăi".

Negocierile ruso-americane

— Nimic nu se opune recunoaşterii Uniunii Sovietelor —

New-York, 12 (Rador).—„New-York Times" publică astăzi un articol în care afirmă că întârzierea suferită în negocierile dintre guvernul sovietic şi american ar fi datorită dorinţei Statelor Unite de a obţine asigurări substanţiale în privinţa principalelor chestiuni litigioase, înainte de a se recunoaşte Sovietele.

Ziarul scrie că această atitudine ar fi surprins pe d. Litvinov, care părăsise Moscova cu ideia că recunoaşterea ar fi putut fi obţinută după o jumătate de oră de conversaţii, crezând că chestiunile litigioase vor urma să fie examinate ulterior.

Ziarul adaogă: „Dealtfel, înainte de sosirea delegaţiei sovietice, opinia publică americană înclina să creadă că recunoaşterea sovietelor ar fi precedată numai de un schimb de asigurări de ordin general".

In general, ziarele sunt de părere că, cu toată întârzierea pe care au suferit-o negocierile, nimic nu opune la recunoaşterea Uniunii Sovietice de către Statele Unite.

Turburările fermierilor din Statele-Unite

Washington, 12 (Radio-Central I. N. S.). — **Cu toate că generalul Iohnson călătoreşte în vestul ţării, spre a convinge pe fermeri de bunele intenţii şi voinţa guvernului de a-i ajuta, turburările provocate de fermierii grevişti continuă.**

La Wisconsin Rapid, un fermier a fost ucis într'o ciocnire cu poliţia.

In statul Wisconsin, sunt 30 mii de fermieri în grevă, iar în 20 sectoare aprovizionarea cu lapte este suspendată.

Mii de kg. de lapte sunt vărsate de fermieri.

In statul Iowa, două poduri au fost aruncate în aer.

In mai multe localităţi fermierii grevişti au forţat lăptăriile să închidă.

DENUNŢAREA ARMISTIŢIULUI VAMAL DE CĂTRE MAREA BRITANIE

— COMENTARIILE PRESEI AMERICANE —

New-York, 12 (Rador). — *Ziarul „New-York Tribune" publică un articol în care comentează denunţarea de către Marea Britanie a armistiţiului vamal care fusese decisă la conferinţa economică mondială din Londra.*

Ziarul scrie că această denunţare a armistiţiului „reduce la neant rezultatele conferinţei dela Londra".

Gestul acesta, declară „New-York Tribune" va fi considerat în Europa drept o alunecare spre o politică de naţionalism economic ale cărui tendinţe predominau deja înainte de conferinţa dela Londra şi care a cotribuit atât de mult la paralizarea comerţului şi la întârzierea reluării activităţii economice a omenirii.

Ziarul adaogă apoi că această politică va avea drept consecinţă represalii tarifare şi o nouă contractare în comerţul mondial.

In concluzie ziarul subliniază că deşi Statele Unite pot să înfrunte o politică de izolare, ar fi preferabil să se dea o desvoltare comerţului extern al Statelor-Unite.

Seziunea permanentă a Curţii cu juri din Buzău

Buzău, 10 Noembrie

Cu începere dela 14 Noembrie crt. şi până la 28, va funcţiona pe lângă tribunalul local, sesiunea permanentă a Curţii cu juri.

Procesele ce se vor judeca în această sesiune sunt:

14 Noembrie: Teodor zis Tudorică Dobrescu, tentativă de omor; 15 Noemb.: Gheorghe St. Sandu, tentativă de omor; Constantin N. Andrei, contumacie; 16 Noemb.: Grigore Gh. Petre s. a., tâlhărie; 17 Noemb.: Stan Baiu ş. a., omor; 20 Noemb.: Mihai Petre zis Surlică ş. a., lovituri cauzatoare, moarte; 21 Noemb.: Ghiţă Sică ş. a., omor; 22 Noemb.: Mircea P. Dumitru zis Mitu, incendiu; Dobre R. Gh. Dobre, omor; 23 Noemb.: Const. Duţu Niţei, tâlhărie; Constantin I. Georgescu ş. a., tâlhărie; 24 Noemb.: Const. I. Georgescu ş. a., tâlhărie (continuare); 27 Noemb.: Ion Gr. Calen, lovituri cauzatoare moarte; 28 Noemb.: Aurel Stănculescu, incendiu.

Jurati esiţi la sorţi: Vasile R. Vasilescu, Sava M. Andrei, Dumitru Gorănescu, Gheorghe G. Státulescu, Dragomir Zaheu, Constantin Vâlcu, Radu Stănescu, Ion D. Ionel, Leonida Stănescu, Gheorghe Ionescu, Sava Săndulache, Mircea I. Stroescu, N. Simionescu, Zamfir Săndulescu, Leon Petrescu, Nicolae Rădulescu, Marin I. Dumitrache, Stan I. Constantin, Ştefan Rădulescu, Robica Pandelescu, Ştefan Ştefănescu, Preda Nicolae, Nicolae C. Anastasiu, Ioan Nestor, Ilie Melcea, Neagu Comănescu, Artur Mracek, H. Iancovici, Stelian G. Mihăilă, Constantin Secreţeanu, Nicolae Gheonea, Dumitru Cojocaru, Constantin Ghizdeanu, Dumitru Alexandrescu, Ion Dinescu, Neculai Alexandrescu.

Juraţi suplimentari: Radu Gh. Toma, Gheorghe Şerbănescu, Costache Ionescu şi Ion Trestioreanu.

Comuniştii proectează un marş asupra Parisului

Paris, 12 (Radio-Central). — *Comuniştii au anunţat de curând un marş asupra Parisului, al şomerilor din districtul minier din Nordul Franţei.*

Sindicatele social-democrate anunţă şi ele un marş al şomerilor şi minierilor din districtul Lens.

Socialiştii nu vor porni la Paris, ci la prefecturile şi subprefecturile din districtul Lens.

Autorităţile au luat toate măsurile pentru menţinerea ordinei.

—xox—

LINIŞTE ÎN AFGANISTAN

Paris, 12 (Rador). — Legaţia Afganistanului a primit aseară o telegramă din Kabul, prin care se anunţă că reprezentanţii provinciilor au depus jurământul de fidelitate noului rege.

Telegrama adaogă că liniştea şi ordinea completă domnesc în Afganistan.

—xxxxx—

Pentru tuberculoşii Basarabiei

Chişinău, 12 Noembrie

Azi, la ora 12 din zi, în sala eparhială, a fost întâiul concert al quartetului societăţi de profilaxia tuberculozei de sub preşedenţia d-lui dr. Cornea.

Au dat concursul d-na A. Poltzer (piano) şi d-nii Al. Pavlov (violina) I. Colbaba (viola), Gh. Cantacuzino (cello).

S'a desfăşurat următorul program: conferinţa despre Beethoven ţinută de d-ra Poltzer. Trio în B.; Adagio; Tema con Variazioni. Quatuor în G., grave, alegro ma non troppo, andante cantabile, rondo.

—xxx—

Adunarea

„Asociaţiei licenţiaţilor universitari" din Chişinău

Chişinău, 12 Noemb.

Azi a fost adunarea generală a asociaţiei „Licenţiaţii Universitari" secţia Chişinău, în localul „Astrei Basarabiei".

Rezultatul alegerii comitetului a fost: preşedinte Petre Ştefănucă, vice preşedinţi: Gh. Cosminschi, I. Petrov, casier: Răduţeanu, secretar: A. Nagacevschi, membri: D. Popovici, Ozeranschi, F. Damaschin, St. Purcică, cenzori: Rodica Popovici, Emilia Cosminschi, I. Globa.

S'a cetit programul de activitate în viitor.

Asociaţiunea cere introducerea numerus clausus în barouri, concedierea inginerilor şi funcţionarilor străini din întreprinderile tehnice, primatul muncii românilor în ţara românească. Acestea sunt revendicările celor 6000 de tineri români, luminaţi, convinşi de legitimitatea revendicărilor.

Secţia Chişinău a mai lansat un program de înfăptuiri locale, în cuprinsul următor:

In oraşul în care tronează încă atotputernicia culturei ruseşti, să se organizeze cursuri gratuite de limba, literatura şi istoria neamului românesc pentru populaţiunea minoritară.

In suburbiile oraşului unde nu pătrunde de cât comisarul şi perceptorul, să se organizeze şezători culturale cu un cuvânt de îndrumare şi îmbărbătare pentru zilele grele de azi, cu coruri, jocuri naţionale şi scene teatrale din trecutul glorios al neamului.

Pentru pregătirea însăşi a membrilor asociaţiei, să se organizeze un cerc de preocupări culturale, cu subiecte susţinute de membrii asociaţiei. La aceste şedinţe să se invite studenţii funcţionari, elevii cursului superior de liceu dornici să se cultive.

Spre a păstra un contact neîntrerupt cu pătura ţărănească şi intelectualii dela sate, din mijlocul cărora s'au ridicat majoritatea licenţiaţilor universitari, să se înfiinţeze cursuri de vară la mânăstirea Căpriana din jud. Lăpuşna, la care să se invite profesori universitari şi oameni de cultură, cari să susţină prelegerile.

Spre a se da o structură românească gazetelor şi revistelor de cultură românească din Basarabia, să se ceară în congresele viitoare, să se creeze un regim de autonomie pentru presa românească prin alocare de fonduri în bugetul Statului.

Elementele basarabene mănuitoare a scrisului, să albă în tăetate în redacţiile acestor ziare.

In scopul adunării de fonduri necesare sprijinirii licenţiaţilor fără slujbe, se vor organiza serbări şi se va pregăti un curs de meditaţie.

Aceste deziderate au fost comunicate şi centrului.

Viaţa sportivă la Cluj

— MATCHUL DE FOOT-BALL „BRAŞOVIA" - UNIVERSITATEA 7—0. — UN MARE SUCCES AL ECHIPEI UNIVERSITARE. —

Cluj, 12 Noembrie.

Duminică, la 3 d. a., pe arena sportivă a oraşului, în faţa unui numeros public, s'a desfăşurat matchul de foot-ball dintre echipele „Braşovia" (Braşov) şi „Universitatea" (Cluj).

Jocul a început printr'un atac violent din partea clujenilor, cari au condus chiar din primele momente, acţiuni frumoase până la poarta adversarilor, dar fără nici un rezultat.

A continuat un joc viu din partea echipei clujene, care în minutul al 18-lea a reuşit să marcheze prin Sârbu primul goal. In minutul al 25-lea Sepiu II. marchează al doilea goal, repriza I, terminându-se cu rezultatul 2:0 în favoarea clujenilor.

Tot timpul reprizei II, jocul s'a desfăşurat pe terenul oaspeţilor, Universitatea conducând multe acţiuni periculoase la poarta adversarilor. In minutul al 11-lea. Ploeşteanu marchează al 3-lea goal, iar în al 15-lea Sepi II marchează din unsprezece al patrulea. In ultimele cinci minute ale reprizei II, după un joc viu desfăşurat de linia de atac a echipei clujene, Sepi II reuşeşte să marcheze încă trei goaluri, matchul terminându-se cu rezultatul 7:0 (2:0), în favoarea Universităţii.

Universitatea a desfăşurat un joc bazat pe technică şi pe combinaţii subtile. A fost superioară echipei adversare, dominând-o tot timpul. Linia de halfi şi apărarea au fost bune, intervenind la timp şi paralizând toate combinaţiile oaspeţilor.

Linia de atac a Universităţii a utilizat tot timpul passe scurte pe jos dând dovadă că jucătorii echipei „U" sunt adevăraţi maeştri în ce priveşte driblingul. Apărarea a constituit un zid puternic, degajând terenul prin schooturi lungi. Sepi II conducea acţiuni regulate şi bine închegate, cari se soldau cu adevărate bombe trase tot de el asupra porţii adversare.

In ce priveşte echipa „Braşovia", ea nu a avut o linie bună de atac, a jucat fără passuri, iar jucătorii nu şi-au păstrat locurile din care cauză nu au putut conduce nici o acţiune serioasă până la poarta echipei locale. Rezultatul obţinut de Universitatea, este oglinda fidelă a matchului. Echipele au avut următoarea formaţie: „Universitatea": Sepci.—Sepi III Iancovici—Gaţu, Sfera, David, Sârbu, Ploeşteanu, Sepi II, Ştefănescu şi Sulă. „Braşovia": Varhegyi, Bolôni, Zsigmond,—Szederesi, Popovici, Istvan,—Vogel, Szika, Gross, Nagy şi Szabo.

—xox—

Activitatea tineretului liberal din Braşov

Braşov, 12 Noemb.

In saloanele clubului partidului liberal din str. Porţii, s'a ţinut şedinţa tineretului la care a luat parte un mare număr de membri.

Şedinţa a fost deschisă de D. Alex. Jebeleanu, care a făcut o scurtă expunere asupra situaţiei politice.

D. Toma Hâncu, a vorbit despre „Evoluţia şcoalei româneşti".

Conferenţiarul a arătat pe rând fazele de desvoltare cât şi suferinţele şcoalei în diferite epoci.

Cea mai fructuoasă epocă însă pentru şcoala românească a fost sub Spiru Haret, care a condus ministerul instrucţiunii dela 1893 şi până la 1910.

Această operă a fost continuată apoi de d. dr. C. Angelescu prin construcţia a peste 10 mii de şcoli fără să impovăreze prea mult bugetul statului, deoarece s'a făcut apel la iniţiativa particulară.

Conferinţa a fost ascultată cu un viu interes.

Aspecte maramureşene

Sighet, 12 N-brie

Cuvântul Sighet înseamnă insulă, şi cu drept cuvânt, oraşul nostru, care poartă acest nume, şi-l merită cu prisosinţă.

Locuitorii de aici sunt izolaţi de restul ţării din cauza comunicaţiilor inexistente în cea mai mare parte şi a stării deplorabile în care se găsesc cele existente. De aceia viaţa în Maramureş este în genere grea: scumpă pentru funcţionari şi mizerabilă pentru ţărani, cari pe lângă că aproape n'au nici un fel de produse, chiar bruma ce au nu şi-o pot duce într'o piaţă mai mare de desfacere, ca s'o vândă la preţul ei şi să-şi poată plăti impozitele cari au ajuns a fi în restanţă cu anii.

De aceea singurii buni plătnici ai impozitelor, sunt tot acei cari primesc lefuri de la stat, fiindcă li se reţin din salariul ce-l primesc şi aşa cu întârzieri — uneori de săptămâni — faţă de cei din Capitală.

Din punct de vedere cultural şi artistic, Maramureşul a început să ia oarecare avânt, graţie asociaţiei culturale „Astra".

Activitatea acestei asociaţii pe tărâm artistic, cultural şi sportiv, s'a întins atât la oraş cât şi la sate.

In primul rând, în oraş, asociaţia dispune de cinematograful „Astra" în palatul cultural „Regele Carol II", unde rulează săptămânal câte trei filme.

Prin iniţiativa lăudabilă şi concursul dat de d-nii prof. Stan şi Şimu, asociaţia are un cor şi o orchestră formate din elemente talentate.

In cazinoul „Astrei", zilnic deschis, membrii asociaţiei pot găsi oricând cărţi, reviste şi ziare, iar iubitorii de pictură pot admira operele expuse ale pictorilor Livius Bordian şi Traian Bilţiu Daucuş.

Tot la cazinoul renovat, în sala cea mare, se dau în fiecare Miercuri seara, serate dansante.

Asociaţia s'a îngrijit şi din partea conferenţiarilor, invitând dela Cluj diferiţi profesori universitari şi intelectuali, spre a ţine conferinţe. Chiar Duminica trecută a vorbit d. Ciopoţel, directorul rev. „Societatea de mâine", care a desvoltat subiectul „Progres şi civilizaţie", iar d. Ilea a citit din versurile publicate în revista „Societatea de mâine" şi „Adevărul Literar".

Sfârşitul a fost încoronat cu prima bucată executată de orchestra „Astrei". Negers Traum.

—xox—

Arestarea unei propagandiste comuniste

Cluj, 13 N-brie

Am înregistrat că Sâmbătă dimineaţa, necunoscuţi au împărţit manifeste comuniste la institutul de anatomie din Cluj.

Autorităţile făcând cercetări, au arestat pe tânăra Viorica Roth, studentă la drept, acuzată de tipărirea şi răspândirea manifestelor.

—xox—

CONSFĂTUIRE MANIISTĂ LA CLUJ

Cluj, 13 Noembrie

Spre a examina situaţia politică generală şi cea din partidul naţional-ţărănesc, în urma concedierei d-lui Vaida dela guvern, se dă ca sigură convocarea pe Joi 16 Noembrie a unei consfătuiri a parlamentarilor maniişti la Cluj.

D. Iuliu Maniu a sosit azi dimineaţă la Cluj, venind dela Bădăcini.

—xox—

Incercare de sinucidere la Cluj

Cluj, 13 Noemb.

Tânăra Pirii Vass din str. Grigorescu 59 a încercat să se sinucidă înghiţând o soluţie concentrată de sodă caustică.

Starea ei nefiind gravă sinucigaşa a fost lăsat la domiciliu.

Cauzele gestului nu se cunosc.

Amănunte în legătură cu drama dela Nistru

— Cum a fost prins dezertorul. — Un soldat care se face ofiţer. — Starea dezertorului —

Cetatea-Albă, 12 Noemb.

Am relatat la timp că pe malul Nistrului, între comunele Răscăeţi şi Purcari, a fost prins după o urmărire cu peripeţii, dezertorul Ion Ciorbă, împreună cu amanta sa Anisia Castromiţchi. Inainte de a fi prins, dezertorul a încercat să se sinucidă.

Revin astăzi cu amănunte complete.

Legiunea de jandarmi din R. Sărat, a trimis o circulară prin care arăta că dela acea legiune a dezertat în ziua de 8 Septembrie, caporalul Ion Ciorbă, de fel din comuna Văideni, acest judeţ, împreună cu soldatul Serghei Mândru.

Legiunea noastră de jandarmi a dat imediat ordine de urmărire a dezertorilor, fără să poată da de urma lor.

Acum câteva zile însă, legiunea a fost înştiinţată că pe malul Nistrului, între comunele Răscăeţi şi Purcari, a fost prins dezertorul Ion Ciorbă, împreună cu o fată anume Anisia Castromiţchi, cari încercau să treacă Nistrul, în Rusia Sovietică.

D. maior Ursu, comand. legiunii a plecat imediat la faţa locului pentru cercetări. In urma acestor cercetări s'a putut stabili următoarele:

DIN CAPORAL OFIŢER

Caporalul Ion Ciorbă este voluntar. Fiind repartizat la legiunea de jandarmi din R. Sărat, n'a putut suporta persecuţiile la care era supus de un superior al său, fruntaşul Andrei Siminov din conting. 1931 şi deci se hotărâ să dezerteze împreună cu soldatul Serghei Mândru.

Soldatul Serghei Mândru a luat cu el muniţii şi arme şi împreună cu caporalul Ciorbă, s'au urcat într'un tren de marfă, ajungând la Cetatea Albă. In staţia Mărăşeşti, caporlul Ciorbă, a pierdut pe Serghei Mândru, fără a-l mai găsi.

Ciorbă s'a dus în comuna Văideni, unde avea nu numai părinţii, dar şi o amantă, pe Anisia Castromiţchi, pe care o cunoştea de vre-o 4 ani. El văzând că rămânerea în ţară era periculoasă pentru el şi, aducându-şi aminte de sfaturile ce i le dăduse un camarad al său anume Nicolai Ciobanu din comuna Cazaci, în legătură cu trecerea Nistrului, se hotărâ să le pună în aplicare.

Nicolai Ciobanu, sfătuise pe Ion Ciorbă, în mai multe rânduri, să fugă în Rusia Sovietică, unde spunea el te face ofiţer imediat, deoarece pe voluntarii din armată îi primeşte cu gradul de ofiţer. Intre altele, Nicolai Ciobanu îi spusese lui Ion Ciorbă, că el se ocupa cu furnizarea ştirilor din ţara noastră şi că în curând va veni şi el în Rusia, pentru a lua contact cu cei mari. Sfătui pe Ion Ciorbă, ca în caz când pe teritoriul nostru va fi prins de graniceri, să nu divulge nimic din secretele ce i le-a încredinţat, deoarece va fi omorât.

Odată văzut dezertor, Ion Ciorbă, îşi aduse aminte de aceste sfaturi ale camaradului său şi se hotărî să fugă în Rusia Sovietică, împreună cu amanta lui.

El a venit în acest scop la Văideni, până în regiunea moldovenească a Nistrului, pe care o exploră pentru a cunoaşte topografia acestei regiuni plină de păduri şi grădini. El a fost nevoit să umble prin stufării, să doarmă prin colibele pescarilor şi să se hrănească cu rădăcini şi erburi, de oarece nu putea da ochii cu oamenii. Ion Ciorbă, fiind un bun înotător, hotărî trecerea Nistrului, luând în spate şi pe amanta sa.

GRANICERII LA DATORIE. — PRINDEREA DEZERTORULUI

Deşi Nistrul are sinuozităţi curioase, totuşi grănicerii noştrii sunt pretutideni şi ştiu totul. Ion Ciorbă nu a apucat să-şi pună bine în aplicare planul şi a şi fost descoperit de graniceri. Ion Ciorbă, înţelegând pericolul atât din partea noastră, cât şi din cea sovietică, luă decizia de a se sinucide.

El luă arma ce o avea cu el, o puse sub bărbie şi trase. Onisia Castromiţchi, se rugă de el s'o împuşte mai întâi pe ea, el nu voi. Grănicerii noştrii, la auzul detunăturii, crezând că dezertorul trage în el, au răspun prin focuri, rănindu-l în coapsă.

In stare gravă, caporalul Ion Ciorbă a fost internat în spitalul din comuna Purcari, unde a dat declaraţia de mai sus. In declaraţia sa caporalul, a mai spus că pe celalt dezertor Serghei Mândru, autorităţile îl pot găsi la Chişinău, la hotelul „Anglia", unde trăeşte cu o concubină a lui, prostituata Mura Crivţova.

Starea caporalului Ion Ciorbă, fiind extrem de gravă, atât din cauza rănii provocată de împuşcătura grănicerilor cât şi din cauza glontelui tras de el care i-a sfărîmat maxilarele când a încercat să se sinucidă, a fost internat în spitalul militar din localitate, unde medicii au hotărît să-i facă o intervenţie chirurgicală. După cum ni s'a comunicat, sunt foarte puţine speranţe că el va scăpa cu viaţă. Anisia Castromiţchi a fost înaintată siguranţei pentru a fi cercetată, ea având cunoştinţă de domiciliile mai multor dezertori. Autorităţile făcând cercetări pentru a găsi pe Nicolai Ciobanu, au putut stabili că el a fugit de câteva luni în Rusia sovietică, unde s'a stabilit. După terminarea cercetărilor Anisia Castromiţchi, va fi înaintată consiliului de război din Chişinău, pentru încercare frauduloasă de trecerea graniţei.

Dela serviciul agricol regional Baia-Mare

— Voluntari neîmproprietăriţi —

Baia Mare 12 c.

In urma legii privitoare la împroprietărirea I. O. V.-ului, din 1930 până azi, din rezervele Statului s'au împroprietărit 86 voluntari, pe o suprafaţă de 148 jug. cadastrale.

Cu toate acestea marea majoritate a voluntarilor cari au luptat pentru înfăptuirea idealului naţional, n'au fost nici acum împroprietăriţi. Numai în oraşul nostru se mai găsesc şi astăzi 25 voluntari rămaşi nesatisfăcuţi din lipsă de teren.

Statul are datoria să soluţioneze repede doleanţele acestora de oarece exista teren pentru împroprietărirea lor din păşunea oraşului Baia Mare, păşune azi arendată comunei Satu Nou de Sus. Această păşune este un surplus în cartea funduară a oraşului pe care nici odată n'o foloseşte, iar Satu Nou de Sus a fost la timp împroprietărit cu 400 jug. păşune, ceeace face mai mult de cât i se cuvine legal.

Un gest patriotic ar face Statul, când ar decreta ca din această păşune a oraşului Baia Mare, să fie împroprietăriţi aceşti voluntari, cari în loc să agonisească ceva în cei 15 ani dela Unire şi au risipit şi puţinut avut cu drumurile pe la Bucureşti, în speranţa că vor primi şi ei un petec de pământ.

O COOPERATIVA DE VALORIZAREA FRUCTELOR

Baia Mare ascunde bogăţii nebănuite atât în interiorul pământului cât şi la suprafaţă. Din bogăţiile dela suprafaţă, un mare izvor de venit pentru proprietarii de pământ, sunt fructele, ce se produc aci, mai bine decât în alte părţi ale ţării, iar aroma lor e cunoscută în toată Europa.

Numai în Cehoslovacia, Austria, Polonia şi Germania, în timpuri normale se exporta 300 vagoane mere, 30 vag. nuci, 20 vag. pere, 25 vag. prune. Agenţii firmelor străine cumpără merele cu preţuri derizorii, încă înainte de-a fi culese. Anual producătorii pierd mai mult de jumătate din costul lor real, fiindcă nu sunt organizaţi, 15-20 mil. se duc în punga comerciantilor, pentru că nu sunt organizaţi într'o cooperativă de valorizare.

Anul acesta s'a produs după datele oficiale ce le avem la dispoziţie — deşi recolta e slabă — 25 vag. nuci numai în plasa Baia Mare, prune 40 vag., mere 250 vag., pere 10 vag., vişini, caişi, persici şi gutui 2 vag. cu preţul mediu de 10 lei kg. Ori, majoritatea acestei recolte a fost cumpărată de agenţi în vară, cu 2-3 lei kg. Dacă exista o cooperativă de valorizare, diferenţa până la 10 lei rămânea pe loc.

—ooxx✱xxoo—

Cum sunt exploatat locuitorii Săcelor

Braşov, 12 Noemb.

Populaţia din Săcele a trimis guvernului un memoriu, în care se plânge cum sunt exploatate şapte comune de un trust naţional-ţărănist.

Iată pe scurt cum se prezintă afacerea.

Statul, ca să înlesnească pe deoparte circulaţia şi desfacerea produselor în Săcele, iar pe dealtă parte spre a reduce monopolul privat pe care îl avea o societate de tramvae din Budapesta, a înfiinţat o linie de autobuze. Pentru un control cât mai efectiv ministerul lucrărilor publice a insoţit iniţiativa şi de un regulament foarte sever, tocmai ca să poată veni cât mai simţit în ajutorul populaţiei.

Cu toate acestea însă locuitorii se găsesc astăzi în faţa unei duble exploatări. Concesiunea liniei a fost dată unui agent electoral anume Dumitru Voina, iar acesta nu s'a mulţumit numai cu favoarea guvernamentală naţional-ţărănistă, ci a încheiat un contract de tovărăşie şi cu societatea ungară a tramvaielor, punând la discreţia trustului o populaţie de peste 12 mii de locuitori.

—xox—

„România Nouă" din nou confiscată

Cluj, 13 N-brie

Sâmbătă seara, în urma unui ordin al poliţiei, s'a confiscat din nou ziarul manifest „România Nouă".

—xox—

O fată îşi omoară bunica ca s'o moştenească

— Lupta dintre nepoată şi bunică. — Cum se apără criminala —

Cluj, 12 Noembrie

Acum două zile a încetat din viaţă Maria Rus din Teleac (Cluj), în vârstă de 76 ani.

Fiind bănuită că moartea i-a fost provocată, parchetul a dispus autopsia. Vineri după amiază d. dr. Kernbach i-a făcut autopsia şi a constat că femeea a încetat din viaţă în urma unor lovituri ce i s'au dat în cap, fiind apoi sugrumată.

Din cercetările făcute de postul de jandarmi din Feleac rezultă că bătrâna a fost omorîtă de nepoata sa Nastasia Simion a lui Ion Bobu.

Maria Rus, rămânând văduvă, a rugat pe nepoata sa, Nastasia Simion, s'o îngrijească atâta timp cât va mai trăi, promiţându-i că îi va lăsa, în schimb casa şi pământul pe care le avea.

Fata, îndrăgostindu-se de flăcăul Gheorghiţă Simion din aceeaş comună, a trăit cu acesta până acum câteva zile, când flăcăul a alungat-o pe motiv că este săracă şi că bunica ei nu-i va da nici odată cele promise. Reîntoarsă la bunica sa, aceasta i-a spus că nu s'a hotărît încă, cui să-şi lase averea, surorii sale măritate sau ei!

In urma acestui fapt, Nastasia Simion şi-a omorît bunica.

Supusă unui interogatoriu, ea a declarat că, în ziua de 9 Noembrie, la orele 3 dim., a fost sculată din somn ca de obiceiu de bunica ei, care dormea pe o canapea, spre a se apuca de lucru. Nu peste mult bunica sa a adormit din nou. După un timp oarecare, trezindu-se din nou a căzut de pe canapea lovindu-se cu capul de un scaun.

Ea a încercat să ridice de jos pe bunica ei, dar din cauză că era prea grea, a scăpat-o şi aceasta s'a lovit din nou cu capul de scaun, rămânând moartă pe loc. Povestea aceasta fiind însă prea puţin verosimilă s'a dispus autopsia cadavrului bătrânei.

In cursul autopsiei făcute de d. dr. Kernbach, s'a constatat că bătrâna a fost lovită în cap de mai multe ori cu un corp tare şi apoi sugrumată. S'a găsit scaunul cu care bătrâna a fost omorîtă şi o rochie plină de sânge care este cea mai bună dovadă că între bunică şi nepoată s'a dat o luptă pe viaţă şi moarte.

Sâmbătă dimineaţa nepoata criminală a fost înaintată parchetului.

ŞTIRI DIFERITE

TOPLIŢA-ROMÂNĂ

ŞEDINŢA CONSILIULUI COMUNAL. — Consiliul comunal al Topliţei-Române constituit din toate grupările poltice din localitate a ţinut o importantă şedinţă zilele trecute.

S'au discutat cazurile: Incă de acum 2 ani pe un teren proprietatea comunei, proprietarul Urmantz, fără să aibă şi din partea comunei aprobare a edificat un strand. Mai mult, a luat şi un teren al comunei cu isvoare minerale fără consimţământ, pretinzând că este al lui Urmantz, căci îl stăpâneşte de mai mulţi ani.

S'a hotărît darea în judecată şi intrarea în posesia băilor ce sunt pe teritoriul comunei Topliţa-Română.

Dinainte de război, aproape de primărie, unde se află şi piaţa sunt pentru vânzarea mărfurilor, nişte baraci din lemn, una mai hădă ca alta. In şedinţa consiliului s'a cerut înlăturarea baracilor cel mai târziu până la 1 Sept. 1934. In locul lor se vor construi de vânzători baraci după un model tip al primăriei.

Barăcile vor fi dărîmate.

Se va construi un closet public betonat, care lipseşte.

In mijlocul pieţii se va face o fântână.

URMARIREA DELAPIDARILOR FACUTE IN BUGETELE COMUNEI. — In această localitate de mai mulţi ani s'a frământat svonul că din banii comunei s'au luat mulţi şi s'au pus în buzunarele conducătorilor.

S'au făcut anchete peste anchete, dar rezultatele s'au pus la arhivă fără rezolvare.

In şedinţa consiliului s'au adus două dosare voluminoase cu auta parchetului şi contabilităţei judeţului cu imputările făcute foştilor conducători începând din 1923. S'au făcut imputări gestionarilor de până la 3.800.000 lei. In consiliul comunal s'au adus hotăriri aparte pentru fiecare caz, spre a se urmări pe orice cale banii comunei defraudaţi.

Cazul e viu comentat. Vom relata cine sunt persoanele, care au să depună la casieria comunei sumele încasate pe nedrept.

INDEPARTAREA AJUTORULUI DE PRIMAR. — In şedinţa viitoare a consiliului se va discuta chestiunea ridicării mandatului ajutorului de primar Alex. Truţa, care în urma mai multor cazuri anchetate de pretură s'a găsit vinovat.

FESTIVALUL ARTISTIC AL LICEULUI „PAPIU ILARIAN" DIN TG.-MUREŞ. — Sâmbătă, seara, 11 Noembrie, în sala cinematografului, a fost un festival a clasei VII a liceului „Papiu Ilarian" din Tg.-Mureş, de sub direcţiunea d-lui Grig. Ciortea.

D. profesor Sulică dirigintele clasei a conferenţiat despre: *„Unitatea naţională".*

Elevul Luca din cl. VII a cântat câteva arii. S'a jucat piesa lui Caragiale *„O scrisoare pierdută".*

Tinerii actori au interpretat bine rolurile.

Au luat parte la reusitul festival şcolar toţi intelectualii români şi minoritari.

HRAMUL BISERICII ORTODOXE. — In ziua de sf. Arhangheli Mihail şi Gavril, biserica ortodoxă, catedrala Topliţa-Română, si-a prăsnuit hramul. Părintele Gavril Maier a oficiat serviciul divin; iar răspunsurile au fost date de corul „Oastei Domnului" şi elevilor, sub conducerea d-lui N. Oprea.

Pr. Gavril Maier a ţinut o predică despre „Puterea îngerilor şi păcatele oamenilor".

Fiind şi ziua onomastică a preotului paroh, credincioşii l-au felicitat.

Sfinţia sa păstoreşte la biserică de 44 ani, şi-a ajuns la etatea de 70 ani. S'a luat iniţiativa ca a doua zi de Crăciun să fie sărbătorit pr. Maier.

Odată cu hramul bisericei, credinciosul Vodă Toader a donat parohiei a II a păr. Maier un teren cu case în valoare de circa 100.000 lei.

CINEMATOGRAFICE. — La cinematograful din localitate se instalează aparate pentru filmele sonore. Vor rula: *„Generalul"* şi două operete.

SF. GHEORGHE

PENSIONARII I.O.V. ŞICANAŢI DE PERCEPŢIA SF. GHEORGHE. — Pensionarii I.O.V. primesc pensiile într'un mod cum nu se poate mai condamnabil.

Pentru a se veni în ajutorul pensionarilor, administraţia financiară a luat măsuri ca pensionarii să fie anunţaţi telefonic prin notariate. Această măsură bună, dacă se execută aşa cum se ordonase de administraţie ar fi scutit de riscuri şi deplasări pe bieţii pensionari.

Perceptiile însă nu execută acest ordin, s'au dacă îl execută, o fac tardiv. Pensionarii prezentându-se la percepţii la data anunţată, li se refuză achitarea, pe motiv că nu sunt bani şi pentru întârziere.

Acest procedeu dureros, este rezultatul acaparării de către funcţionari minoritari a percepţiilor şi administraţiei, cazul local fiind eclatant, deoarece la administraţia financiară şi la percepţie secţia încasări şi plăţi de aci nu se găseşte niciun român în afară de administrator.

Ministerul e rugat să ordone achitarea pensiilor cuvenite I. O. V. pe trimestrul Aprilie-Iunie, chiar dacă aceşti sume 'ar reţine din salariile funcţionarilor percepţiilor, singurii vinovaţi.

BLAJ

MUTARE. — Revizoratul şcolar a fost mutat zilele trecute la Blaj, aşa că toate serviciile prefecturii sunt la Blaj. La Dicisânmartin n'a mai rămas decât administraţia financiară şi cercul de recrutare, cari la primăvară vor fi aduse şi ele la Blaj.

BAZIAŞ

PENTRU C. F. R. — Numeroşi călători ce vin şi pleacă din şi sp

ULTIMA ORA

Criza de guvern

— Intrevederea d-lui I. G. Duca cu d-nii Gh. Brătianu şi Octavian Goga —

In cursul dimineţii, d. I. G. Duca, şeful partidului liberal, potrivit însărcinării date de Suveran, spre a căuta să realizeze un guvern de colaborare, s'a dus la ora 9 şi jumătate la locuinţa d-lui Gh. Brătianu.

Intrevederea a durat o jumătate de oră.

D. Duca a spus d-lui Gh. Brătianu că potrivit mandatului primit, a venit să-i ofere o colaborare, prin întregirea partidului.

D. Gh. Brătianu a refuzat, pe motivul unor deosebiri de program şi metodă.

Da ora 10, d. Duca a vizitat pe d. Octavian Goga, care a spus că îşi va da răspunsul în cursul zilei.

Şeful partidului liberal s'a înapoiat apoi la locuinţa d-sale, unde a avut o consfătuire cu o parte din membrii delegaţiei permanente.

D. Duca n'a făcut nici o declaraţie presei, dând numai informaţia că a vizitat pe d-nii : Goga şi Brătianu, potrivit mandatului primit.

CE-A SPUS D. GH. BRATIANU

După plecarea d-lui Duca de la locuinţa d-sale, d. Gh. Brătianu, a făcut presei aceste declaraţii :

„In îndeplinirea mandatului său, d. I. G. Duca m'a vizitat la ora 9 jum. dim., arătându-mi că a venit să-mi ceară colaborarea, în urma însărcinării M. S. Regelui.

Am răspuns că motive de program şi de metode fac foarte grea această colaborare.

In privinţa programului, sunt în partidul condus de d. Duca curente contradictorii, cari ar împiedica soluţionarea problemelor economice ce ţara aşteaptă.

D. I. G. Duca a continuat că nu este vorba numai de o simplă colaborare la guvern, ci de întregirea partidului liberal.

Insistând asupra unui răspuns precis, D. Gh. Brătianu a spus următoarele :

Nu vă pot răspunde mai bine decât cu proprile dv. cuvinte : „Două motive, unul de ordin, etic şi altul de ordin politic şi naţional mă împiedecă definitiv să primesc această situaţiune".

*

D. Goga a avut o întrevedere cu d. N. Titulescu înaintea prânzului.

In cursul dimineţii, M. S. Regele nu a primit pe nimeni în audienţă. La ora 4 a primit pe d. Octavian Goga.

*

La ora când închidem ediţia aceasta, audienţa continuă.

Grave turburări la Chişinău

Evreii vor să impună boicotul contra mărfurilor germane

Chişinău, 13 N-brie

Astă noapte, s'au lipit pe zidurile caselor manifeste scrise în limbile română, rusă şi evreiască, prin care populaţia evreiască este invitată pentru azi să demonstreze contra Germaniei, prin boicotarea tuturor mărfurilor primite din această ţară, cum şi să închidă toate magazinele dela ora 11 la 12.

La această oră, numeroase bande, în care au pătruns şi comunişti, înarmaţi cu ciomege, au operat pe toate străzile oraşului, controlând închiderea magazinelor.

Câţiva proprietari creştini au refuzat să închidă şi atunci, bandele au intrat în funcţiune, ameninţând cu spargerea geamurilor şi cu bătaia pe toţi aceşti proprietari creştini.

In faţa marilor magazine de mărfuri „Lafayette" şi „Caucaz" şi a magazinului de încălţăminte „Lapsuc" au invadat mii de evrei, forţând pe patroni să tragă obloanele.

In piaţa Nouă, aceleaşi bande au devastat magazinul de coloniale „Siridos", aruncându-i marfa în stradă şi spărgând geamurile.

Deşi autorităţile poliţieneşti şi de jandarmerie au fost prevenite din vreme, desfăşurarea forţelor s'a produs după aceste devastări.

La un moment dat, spiritele au devenit foarte agitate, întrucât populaţia creştină, indignată, ameninţa să treacă la represalii.

Studenţii, prinzând de veste, s'au adunat în faţa statuii lui Ştefan cel Mare, desfăşurând steagul şi intenţionând să manifesteze pe stradă.

Au intervenit autorităţile, făcând un călduros apel către studenţime, de a renunţa la aceste manifestaţii, fiind temeri că se vor produce încăerări sângeroase, întrucât populaţia evreească, fiind în majoritate la Chişinău, ar fi atacat studenţimea.

După multe parlamentări, studenţii au pornit spre sala eparhială, unde preşedintele Goleanu a arătat cum s'au desfăşurat evenimentele, aşa că studenţimea a fost pusă în faţa unui fapt împlinit.

Doritori de a menţine ordinea, în aceste momente grele pentru ţară, mai mulţi vorbitori au fost de părere să se redacteze un comunicat, de vehementă protestare, contra devastărilor suferite de magazinele creştine.

S'a redactat următorul comunicat :

„Studenţii creştini, din Chişinău, indignaţi de sălbăticia evreilor, la care s'au dedat în ziua de 13 Noembrie, forţând prin bandele lor de sionişti, matofişti şi comunişti închiderea magazinelor creştine, precum şi distrugerea magazinului „Siridos", înfierează ceând autorităţilor pedepsirea provocatorilor".

In momentul când telefonez, studenţimea se află adunată în sala eparhială, unde se ţin cuvântări înflăcărate.

In oraş, spiritele continuă să fie agitate, iar patrule de jandarmi şi poliţişti circulă pentru menţinerea ordinei.

NEGEL

Rezervele Italiei la conferinţa dezarmării

Paris, 13 (Rador). — „Le Temps" subliniază diversitatea interpretărilor date rezervelor pe cari reprezentantul Italiei le-a făcut în şedinţa biroului conferinţei dezarmării asupra procedurii de urmat la viitoarele lucrări.

„Le Temps" constată astfel : „Unii vor să vadă în aceste rezerve hotărîrea Italiei de a se mărgini în viitor la un simplu rol de observator în lucrările conferinţei; alţii vor să desprindă intenţia guvernului italian de a nu-şi asuma nici o răspundere în tot ce s'ar putea face în absenţa Germaniei. Aceştia trag concluzia că Italia face direct sau indirect jocul Berlinului.

„Se pare într'adevăr, — adaogă „Le Temps", — că din ce s'a spus eri, nimic nu permite totuş să se interpreteze în acest chip gestul italian. In realitate, Italia joacă propriul ei joc, care însă nu este uşor, dat fiind că ea doreşte să menţină cooperarea cu Anglia şi Franţa, iar pe de altă parte voeşte să salvgardeze cordialitatea relaţiunilor ei cu Germania".

Viscoleşte în statul New-York

New-York, 12 (Rador). In statul New-York a viscolit puternic. Numeroase persoane au suferit accidente. Sunt 7 morţi.

——xxxxx——

D. Herriot n'a fost victima unui accident

Paris, 12 (Rador). — *Ieri a circulat svonul că d Herriot ar fi fost victima unui accident de automobil la Hyères.*

Oficial se dă însă o energică desmintire acestui svon. D. Herriot îşi petrece actualmente convalescenţa în localitatea Giens şi nu se afla în automobilul care s'a ciocnit lângă Hyères.

In acest automobil se aflau numai secretarul spitalelor civile din Lyon şi economul spitalului din Hyères.

*

Paris, 12 (Rador). — Se comunică din Hieres că d. Herriot a asistat astăzi la serbarea anuală a spitalului din Hyeres.

✝

D-na Ana Athanasie Florescu face cunoscut rudelor, colegilor, prietenilor şi tuturor acelor care l-au cunoscut şi iubit, încetarea din viaţă a scumpului şi neuitatului ei soţ

Atanasie Florescu

fost profesor

decedat după o lungă şi grea suferinţă Duminică, 12 Noembrie 1933.

Corpul defunctului se află depus la catedrala episcopală din Galaţi, de unde cortegiul funebru va porni Marţi, 14 Noembrie, ora 14, la cimitirul „Eternitatea". 7133

✝

Adânc îndureraţii părinţi, surori, cumnaţi, nepotul precum şi toate rudele, au durerea a vă anunţa moartea prematură a iubitului lor

Ilie C. Constantin

BÉBÉ

în etate de 25 ani

Funcţionar Casa Muncii C.F.R. student sublocot. în rezervă

Corpul neînsufleţit se află depus în capela cimitirului Sfânta Vineri, unde se va face înhumarea Marţi, 14 Noembrie, ora 15.

Rugaţi-vă pentru dânsul. 2

✝

Intristaţii: Ana P. Paşcanu soţie; Ioana şi inginer Florea P. Paşcanu cu fiicele Nuşa şi Ionica; Marcelle şi doctor Gabriel P. Paşcanu cu copiii, Pierre, Louis şi Marie-José; Virginia şi doctor Octav P. Paşcanu cu copiii, Vlad şi Mihnea; inginer Sergiu Paşcanu, fii nurori şi nepoţi; Eliza doctor Ionescu Buzeu soră, şi familiile înrudite au durerea a anunţa încetarea din viaţă a iubitului lor

Petre P. Paşcanu

INGINER

Decorat cu mai multe ordine române şi străine.

Decedat în vârstă de 80 ani Duminică, 12 Noembrie a. c.

Inmormântarea va avea loc Marţi, 14 Noembrie, ora 3 p. m. la Cimitirul Bellu unde corpul este depus.

✝

In veci nemângâiaţi: Albino soţ, Maria, Eleonora şi Clementina fiice, Alfonso şi Domenico gineri şi Gino nepot, au nemărginita durere de a anunţa rudelor şi cunoscuţilor încetarea din viaţă a scumpei şi neuitatei lor

Augusta Rossi

de ani 56

în ziua de 11 Noembrie.

Cortegiul funebru a pornit în ziua de 13 curent la ora 2 din strada Vitan 73 la cimitirul Bellu (catolic).

Rugaţi-vă pentru sufletul ei bun.

✝

La Presidenza della Societa Italiana di M. S. e Beneficenza con dolore partecipa la perdita della socia

Augusta Rossi

decedata il giorno 11 c.

I funerali avrano luogo oggi lunedì 13, alle ore 2, partendo dal domicilio della defunta, Sosea Vitan 73.

Asociaţia „Astra" şi propaganda „culturală" maghiară

— O propunere ciudată —

Suntem informaţi că asociaţia „Astra" din Ardeal a angajat în ultimul timp tratative cu reprezentanţii unor case de editură şi colportaj din Budapesta, în vederea încheerii unei ataceri, favorabilă propagandei maghiare.

Iată despre ce este vorba :

S'a propus asociaţiei „Astra" să ia asupra ei desfacerea şi răspândirea în România, în special în Ardeal, a tuturor cărţilor şi publicaţiunilor maghiare, primind în schimbul acestui serviciu 30 la sută din preţul lor de vânzare.

E foarte ciudat faptul, că o asemenea propunere a putut fi pusă în discuţie de comitetul central al „Astrei", când cel mai elementar simţ de demnitate naţională indica gestul respingerii. Totuş, propunerea emisarilor d-lor Bethlen, Gömbös & Co. a fost luată în serios !..

Asociaţia „Astra" a mai făcut greşala să concesioneze sălile sale din Ardeal, reprezentării filmelor de propagandă maghiară, fără să ia în consideraţie interesele noastre naţionale.

De astă dată e vorba de ceva şi mai grav : transformarea „Astrei" într'o agenţie de desfacere şi de răspândire a cărţilor şi publicaţiunilor maghiare.

Scopul urmărit de agenţii Budapestei e ca, sub aripa protectoare a celei mai importante asociaţii culturale româneşti din Ardeal, să poată da o extindere propagandei maghiare în România !

Suntem convinşi că majoritatea membrilor „Astrei" nu vor accepta o asemenea ruşinoasă afacere şi vor blama pe cei cari au îndrăznit să trateze în numele lor cu emisarii Budapestei.

Asociaţia „Astra", cu un trecut atât de frumos, a cărei misiune e să dea impuls culturii româneşti şi să desfăşoare o activitate impusă de interesele naţionale ale întregului popor român, unit în frontierele lui etnice, nu poate fi pusă în serviciul agenţiilor de propagandă maghiară.

ULTIME INFORMAŢII

✱ D. Gusti a lucrat eri dimineaţă împreună cu d. T. Alesseanu, administrator general al Casei şcoalelor, la repartizarea fondului de 5 milioane alocat pentru reparaţia localurilor de şcoale primare din ţară.

✱ Duminică dim., la ora 11, a fost un te-deum, la biserica polonă, din curtea nunţiaturii, pentru aniversarea a 15 ani dela restaurarea Poloniei.

Au participat d-nii: Arcyzsenski, ministrul Poloniei la Bucureşti, Vetulari, consul comercial ,conte Mladetzcki, preşedintele cercului polon, cu d-na; personalul legaţiei, ofiţerii ataşaţi şi membrii coloniei.

✱ Duminică, cu prilejul împlinirii a 15 ani dela proclamarea republicii austriace, a fost o recepţie la legaţia austriacă.

Ministrul Austriei în Capitală a primit felicitările delegaţiei coloniei.

POLITICE

✱ Duminică seara, la 6½, Cercul de studii al partidului naţional agrar a inaugurat noul an de activitate. După cuvântarea d-lui prof. Petrovici, preşedintele cercului de studii şi raportul secretarului g-ral prof. Tudor Vianu, asupra activităţii pe anul trecut, au mai vorbit d-nii prof. Savin Iliescu-Brânceni, pr. Cuciujna, pr. Mihălcescu, C. Brăescu, T. Ciobanu şi O. Ghibu.

Din străinătate

✱ **Madrid, 12 (Rador). — Se comunică din Santander că colonelul Lindbergh, pe care timpul rău l-a silit să amerizeze în golful Santona, ar intenţiona să plece la Lisabona.**

✱ **Varşovia, 12 (Rador). — Eri a încetat din viaţă poetul Jean Lemanski, cunoscut pentru scrierile sale cu caracter satiric.**

✱ *Budapesta, 12 (tel. part.).* La un spital de aci, o femee a dat naştere unui copil care avea inima afară din corp. Monstrul n'a trăit decât câteva minute.

✱ *New-York, 13 (Rador).* — Din Detroit se anunţă că d. Henry Ford a fost invitat de d. Roosevelt, preşedintele Statelor Unite, să-l viziteze la Casa Albă. Ştirea aceasta este publicată de un ziar din Detroit, şi are nevoe de o confirmare oficială.

✱ Montevideo, 13 (Rador). — **Comisiunea Societăţii Naţiunilor, însărcinată cu anchetarea conflictului Gran Chaco, a plecat azi spre Buenos Aires. De aici, comisiunea îşi va continua drumul spre Chaco.**

✱ *Atena, 13 (Rador).* — In localitatea Ktia ,din apropiere de Kavalla, s'a prăbuşit podeaua unei camere în care se sărbătorea o nuntă.

De sub ruine au fost scoşi 25 răniţi.

Intensificarea legăturilor culturale cu Polonia

Legaţia polonă din Capitală a făcut cunoscut ministerului instrucţiunii că guvernul polon, dorind să intensifice legăturile culturale între Polonia şi România, a instituit lectorate de limba română la universităţile din Varşovia, Kracovia şi Lwow, la Institutul oriental din Varşovia şi la şcoala superioară de comerţ exterior din Lwow.

Guvernul polon exprimă dorinţa ca guvernul român să ia măsuri de reciprocitate, instituind lectorate de limba polonă la universităţile noastre şi la academiile de înalte studii comerciale.

Ministerul instrucţiunii, ţinând seama de această dorinţă a guvernului polon a cerut facultăţii de litere dela universitatea din Bucureşti să-şi dea avizul asupra înfiinţării unui lectorat de limba polonă la această facultate, în care caz lectoratul va trebui să fie prevăzut în viitorul buget .

Negocierile ruso-americane

— O nouă intrevedere între d-nii Roosevelt şi Litvinov —

Washington, 13 (Rador).— **Eri seară a avut loc la Casa Albă o intrevedere neprevăzută între d-nii Roosevelt şi Litvinov. D. Litvinov a mers la Casa Albă, după banchetul dat în onoarea sa de d. Morgenthau-junior.**

La această întrevedere a asistat o înaltă personalitate americană, foarte la curent cu chestiunile din Rusia Sovietică, şi care în 1918 a fost trimisă de d. Wilson în Rusia Sovietică spre a studia la acea epocă posibilitatea recunoaşterii Sovietelor.

Intrevederea dintre d-nii Roosevelt şi Litvinov este interpretată în cercurile politice drept un semn că negocierile se vor termina înainte de Vineri, adică înainte de plecarea d-lui Roosevelt la proprietatea sa din Georgia.

D. Litvinov a plecat dela Casa Albă aseară la ora 23, după o intrevedere de două ore.

Ziarele cred a şti că discuţiile poartă acum asupra posibilităţii de a se încheia un tratat comercial pe baza reciprocităţii, imediat după ce guvernul sovietic va fi recunoscut oficial de Statele Unite.

Inalta personalitate americană care a asistat la întrevedere dintre d-nii Roosevelt şi Litvinov, după terminarea întrevederii, a declarat că negocierile nu sunt încă terminate, dar că nici un obstacol nu mai stă în calea recunoaşterii Sovietelor de Statele Unite.

Declaraţiile generalului Condylis către presa iugoslavă

Belgrad, 13 (Rador). — Ziarele de azi dimineaţă reproduc declaraţia făcută de către generalul Condylis, vicepreşedintele de consiliu al Greciei, reprezentanţilor presei iugoslave. Intre altele, generalul a spus :

„Misiunea mea în Iugoslavia a avut de scop inaugurarea monumentului dela Pirot.

„Politica n'are nici o legătură cu această misiune, căci n'avem nici o nevoe să angajăm tratative de vreun fel, de oarece există un acord între ţările noastre asupra tuturor chestiunilor şi asupra tuturor punctelor.

„In ultimul timp au avut loc în Balcani intrevederei importante de ordin politic. Am avut astfel călătoria făcută de Regele Alexandru, pe urmă călătoria d-lui Titulescu.

„Iugoslavia, România, Turcia şi Grecia nu cer nimic dela nimeni. Ele vreau numai să menţină pacea şi tratatele de pace.

„Pentru călătoria mea nu mai rămâne nici o chestiune pendinte, pentru care să pot interveni.

„Am exprimat omagiile mele respectoase Regelui Alexandru, pe care îl venerez, nu numai ca pe un suveran, ci şi ca pe un mare conducător al poporului iugoslav în timpul războiului.

„Am căzut de acord asupra necesităţii de a se menţine şi întări amiciţia dintre cele două popoare.

„Mâine voi îndeplini o datorie sfântă şi voi merge să depun o coroană pe mormântul soldatului necunoscut şi să mă închin la mausoleul Regelui Petru. Marţi voi vizita Belgradul.

„Sunt profund mişcat de primirea frăţească pe care mi-au rezervat-o autorităţile iugoslave, guvernul şi poporul".

——xox——

Industrie rusă sub control american

New-York, 13 (Rador). — **Cu aprobarea autorităţilor militare şi navale americane, uzinele „Curtis Wright" au încheiat un contract cu Sovietele, pentru stabilirea unei fabrici de automobile în Rusia sub controlul american, şi a unei fabrici de avioane.**

Contractul prevede un program de expansiune eşalonat pe cinci ani.

——xox——

Inaugurarea „Anului academic" la Roma

Roma, 13 (Rador). — In prezenţa suveranului şi a numeroase autorităţi din domeniul politic, ştiinţific şi literar, precum şi a unui numeros public, s'a inaugurat „Anul academic" la Academia italiană.

Printre academicieni s'a remarcat prezenţa cardinalului Gasparri.

Vicepreşedintele Academiei, d. Vallauri, a adresat regelui un discurs omagial, după care d. Volpe, secretar general al Academiei, a citit raportul asupra activităţii din anul trecut.

Regele a fost călduros aclamat de asistenţă.

——xox——

Mesagiul cancelarului Hitler către poporul german

Berlin, 13 (Rador).—Cu toată ploaia care nu a încetat eri nici un moment, aseară o mulţime enormă a staţionat în faţa redacţiilor ziarelor şi pe diferitele peţe ale Berlinului, aşteptând rezultatele alegerilor.

In faţa palatului cancelarului Reichului, mai multe mii de persoane s'au întrunit noaptea târziu, aclamând pe d. Hitler şi cerând să-l vadă.

Cancelarul a eşit în balcon, fiind îndelung ovaţionat de mulţime. La miezul nopţii, când s'au cunoscut primele rezultate oficiale, d. Hitler a eşit a doua oară în balcon însoţit de d. Frick.

Spre a mulţumi poporului german pentru succesul obţinut în alegeri, d. Hitler a adresat poporului un mesagiu, prin care spune următoarele :

„Am luptat 15 ani pentru viitorul poporului german, fiindcă am avut credinţă şi încredere desăvârşită în valoarea morală a poporului. Astăzi, mulţumesc din toată inima milioanelor de compatrioţi germani pentru atitudinea luată, unică în istorie, precum şi pentru voinţa de pace sinceră manifestată cu această ocaziune, dar şi pentru onoarea şi drepturile noastre internaţionale.

„Camarazii mei şi eu însumi, întăriţi prin acest rezultat voim să continuăm a ne împlini în mod curagios misiunea noastră".

Totdeodată cancelarul Hitler a adresat un mesagiu partidului naţional-socialist, căruia i-a mulţumit pentru victoria dobândită, subliniind că această victorie se datoreşte partidului.

MULŢUMIRILE D-LUI GOEBBELS

D. Goebbels, deasemeni, a adresat mulţumiri tuturor colaboratorilor săi din cursul propagandei, spunând între altele:

„Guvernul nu se va culca pe laurii câştigaţi, el considerându-se obligat în urma acestui triumf electoral să lucreze cu mai multă râvnă pentru fericirea poporului.

„Rezultatul strălucit al acestor alegeri nu este numai punctul de plecare al unei noui evoluţii interne, deoarece el deschide noui perspective pentru politica externă a Reichului".

Guvernul Reichului, scriu ziarele, a hotărît ca toate clădirile oficiale să arboreze drapele, pentru sărbătorirea victoriei înregistrată în alegeri. Persoanele particulare deasemeni vor fi invitate să pună steaguri.

IMPRESIA IN CERCURILE POLITICE

Berlin, 13 (Rador).—Agenţia „Wolff" anunţă :

Cercurile politice germane consideră alegerile pentru Reichstag drept o dovadă strălucită că guvernul naţional-socialist care a ajuns la putere în mod cu totul legal, democratic şi parlamentar, este departe de a fi adversarul acestor principii. El n'a ezitat să facă apel la aceste principii, spre a se aproba politica sa de întreaga naţiune germană.

Guvernul naţional-socialist ajungând la putere prin metoda democratică parlamentară, obţine acum încrederea poporului prin aceeaşi metodă. Secretul votului, care a fost strict observat, dă posibilitate tuturor să se pronunţe împotriva guvernului.

Dacă totuşi aproape sută la sută naţiunea germană s'a solidarizat cu guvernul naţional, aceasta dovedeşte că politica, absolut paşnică a noului Germanii şi voinţa sa de pace proclamată în atâtea rânduri de conducătorii săi, corespund convingerii profunde a poporului german.

Pronunţându-se pentru guvernul naţional-socialist, poporul german a aprobat, fără ezitare, politica sa pacifică, ce ese consolidată depe urma plebiscitului şi alegerilor pentru Reichstag. Dată fiind starea actuală a conversaţiilor internaţionale, trebue totuşi să se remarce că iniţiativa pentru continuarea discuţiilor nu poate în niciun caz să vină în momentul de faţă din partea Germaniei.

CE SCRIE PRESA FRANCEZA

Paris, 13 (Rador). — *Intreaga presă înregistrează, fără surprindere şi fără comentarii zadarnice, rezultatele plebiscitului şi alegerilor pentru Reichstag din Germania.*

Rezultatele erau aşteptate. Oricare ar fi valoarea care s'ar atribui sinceităţii alegerilor, scriu ziarele, rezultatul este dobândit. Cum se vor folosi conducătorii Germaniei de noua forţă pusă astfel la dispoziţia lor este întrebarea care preocupă toate ziarele franceze. Această chestiune provoacă, dacă nu nelinişte, cel puţin oarecare îngrijorare.

„Petit Parisien" scrie : „Rezultatul triumfal al votului asupra politicei externe nu este surprinzător. Fără a vorbi de hitlerişti, toţi adversarii fostelor partide nu puteau să facă altfel, fără a risca să fie trataţi drept trădători ai patriei germane. Ei trebuia să aprobe atitudinea orgolioasă şi intransigentă adoptată faţă de străinătate de cancelarul Reichului".

„Le Matin" constată şi el următoarele : „D. Hitler se alege din această operaţie electorală cu un plebiscit măreţ, dar toate acestea erau prevăzute. Ceeace este mai puţin uşor de a prevedea şi ceeace este mai îngrijorător este de a şti, cum va întrebuinţa cancelarul Hitler succesul său şi cum va folosi noua sa autoritate".

„Le Journal" scrie : S'au găsit două milioane de persoane care să fie în desacord cu cancelarul Hitler. In Germania unde secretul votului dat împotriva guvernului este greu de păstrat, cel care se pronunţă împotriva guvernului îşi riscă locul şi pielea. Este de admirat faptul că s'au găsit mai mult de două milioane persoane cari n'au mers în acelaş pas cu semenii lor".

——xox——

Vapor eşuat între Tulcea şi Bugaz

Cetatea-Albă, 13 Noembrie

Din cauza furtunei de pe marea Neagră, vaporul „Sestov", ce mergea dela Tulcea spre Bugaz, a fost avariat.

In urma sforţărilor uriaşe vaporul a putut fi îndreptat spre mal şi a fost aruncat de valuri pe un banc de nisip în apropierea satului Balabanca.

Echipagiul s'a salvat ca prin minune.

S'au luat măsuri pentru repararea vaporului.

——xox——

Ştire inventată

Paris, 12 (Rador). — Agenţia sovietică „Tass" anunţă din Moscova, că ştirea publicată de ziare, cum că trupele sovietice ar fi doborît cu tunurile antiaeriene şase avioane japoneze la frontiera Manciurei şi ar fi scufundat două vase japoneze aflate în apele ruseşti, este pe deantregul inventată.

Raidul Dakkar-Paris

Paris 13 (Rador). — *Avionul „Emeraude", care face raidul Dakkar—Paris, a sosit eri la ora 15 şi 40 la Casablanca, iar azi dimineaţa şi-a luat sborul îndreptându-se spre Paris.*

Se ştie că parcursul Paris—Dakkar, adică 5700 kilometri, a fost parcurs la ducere cu o viteză de 220 kilometri pe oră în care se cuprind şi escalele. Intrucât în total avionul a făcut opriri timp de 6 ore şi 37 minute, media orară cu care a mers efectiv în timpul sborului este de 300 kilometri pe oră.

——xxxxx——

Accident la curse de motocicletă

Roma, 13 (Rador). — **Pe autodromul dela Littorio s'a produs un accident de motocicletă, cu ocazia disputării cursei naţionale italiene de motociclete.**

Motociclistul Lagomarsino, care se oprise din cauza unei pene de motor, a fost lovit puternic de motocicleta unui alt concurent, care venea în plină viteză.

In urma loviturii primite, Lagomarsino a încetat din viaţă, iar celalt concurent, anume Deblasis, a fost uşor rănit.

——xox——

ANIVERSAREA REPUBLICII AUSTRIACE

Viena, 12 (Rador). — Aniversarea republicei austriace a fost celebrată în toată Austria, fără prea multe ceremonii sau festivităţi din cauza circumstanţelor actuale.

S'a oficiat un serviciu religios la catedrala Sf. Ştefan.

La slujbă au asistat toţi membrii guvernului.

——xox——

Inchiderea expoziţiei din Chicago

Chicago, 13 (Rador). — Marea expoziţie din Chicago destinată să pună în evidenţă progresul realizat în cursul ultimului secol, şi-a închis eri seară porţile.

Expoziţia a fost deschisă la 27 Mai şi până acum a fost vizitată de 22.300 000 persoane. Vizitatorii au cheltuit în expoziţie peste 490 milioane dolari.

Comitetul pentru organizarea expoziţiei a hotărît ca expoziţia să fie redeschisă în curând.

——xox——

Falsificatori de monede într'o mânăstire din Iugoslavia

Belgrad, 13 (Ulistein). — Intr'o mânăstire de călugăriţe dela Banjaluka (Bosnia) s'a descoperit o instalaţie în care se falsificau monede de 20 şi 50 dinari.

Falşificarea se făcea în atelierul de fierărie al mânăstirei, condus de maestrul Franz Steiner, care a fost arestat împreună cu trei calfe ale sale.

Superioara mânăstirii n'avea nicio cunoştinţă despre această afacere.

——xox——

Fostul cancelar Marx, acuzat de defraudare

München, 13 (Ullstein). — Tribunalul din München Gladbach a deschis acţiune publică împotriva fostului cancelar Marx, şi-a altor fruntaşi centrişti, între care foştii miniştri Stegerwald şi Braim şi foştii deputaţi Dessauer şi Lammerer.

Toţi sunt acuzaţi de defraudări din fondurile Societăţii populare a catolicilor din Germania.

Directorul general administrativ al acestei societăţi, pus şi el sub acuzare, a dispărut, probabil în Austria.

——xox——

În urmărirea unui avion care arunca manifeste

Mexico, 12 (Rador). — *Din Valadolid se anunţă, că mai multe avioane de vânătoare ale aviaţiei militare au urmărit un avion civil, care a lansat deasupra oraşului manifeste în favoarea unei acţiuni populare.*

Avionul civil a reuşit să scape de urmărirea avioanelor de vânătoare.

Guvernatorul provinciei a dat ordin ca pe viitor, pe tot timpul campaniei electorale, să nu se mai vândă benzină avioanelor civile.

Dacă vrea pacea, să revie la Geneva

Paris, 12 (tel. part.). — D. Lamoreux a ţinut, astăzi, un discurs, la Vichy, în care s'a ocupat de situaţia externă. „D. Hitler declară necontenit că vrea pacea, — a spus d. Lamoreux, — dar în acest caz nu se poate explica pentruce s'a retras dela Geneva, unde avea toate posibilităţile să-şi asigure şi să ne asigure pacea. Pe noi ne privesc prea puţin alegerile din Germania. D. Hitler îşi va avea majorităţile. Să se înapoieze însă la Geneva, dacă doreşte pacea. In cazul contrar, răspunderea cursei înarmărilor va cădea asupra sa".

——xox——

Ziare germane interzise în Austria

Viena, 12 (Rador). — *Guvernul a interzis pentru un an intrarea în Austria a 17 ziare germane, zilnice şi ilustrate, printre care sunt şi „Deutsche Zeitung" şi „Muenchener Zeitung".*

——xox——

Generalul Kondilys la Belgrad

Belgrad, 12 (Rador). — Generalul Kondilys s'a înscris azi dimineaţă în registrele palatului.

După aceia, d-sa a făcut vizite preşedinţilor Senatului şi Camerei, preşedintelui de consiliu, ministrului de externe şi ministrului de războiu.

La ora 11, d. Kondilys a fost primit în audienţă de regele Alexandru.

La ora 13, oaspetele a luat parte la un dejun oferit în onoarea sa, la cercul ofiţerilor gărzi regale, de ministrul de războiu, generalul Stoianovici.

*

Belgrad, 13 (Rador). — Generalul Condyllis a declarat presei că vizita sa la Belgrad are numai un caracter de curtoazie, neurmărind niciun scop politic.

„Grecia, Iugoslavia şi România, — a declarat vicepreşedintele de consiliu al Greciei, — sunt în totul de acord. Ele nu cer nimic care să nu le aparţină. Ele nu doresc decât pacea".

——xox——

Valencia în întuneric

Madrid, 12 (Rador). — **In semn de protestare împotriva agitaţiilor la care se dedau elementele de dreapta, socialiştii au aruncat în aer canalul care alimentează cu apă uzina electrică a oraşului Valencia.**

Intreaga Valencie a rămas cufundată în întuneric.

Poliţia a operat mai multe arestări.

——xox——

Demonstraţii antisemite la universitatea din Debreţin

Budapesta, 13 (Ulistein). — La universitatea din Debreţin s'au produs demonstraţii antisemite.

Trei sute studenţi creştini au atacat mai multe grupuri de studenţi evrei.

A intervenit rectorul universităţii, restabilind liniştea.

——xox——

COMUNIST IMPUŞCAT IN GERMANIA

Essen, 13 (Ullstein). — Un comunist din localitate, care împrăştia manifeste şi n'a vrut să se supună somaţiilor unor poliţişti a fost împuşcat cu un glonţ de armă în cap şi omorît pe loc.

——xox——

Din Cluj

COMUNISTA CONDAMNATA. — Sâmbătă dimineaţa, în faţa secţiei I a tribunalului, s'a pronunţat sentinţa în procesul comunistei Olga Schützberger, acuzată de propagandă comunistă.

Tribunalul a condamnat-o la un an şi două luni închisoare, 1500 lei amendă şi suspendarea drepturilor politice pe timp de cinci ani. Condamnata a făcut apel pentru micşorarea pedepsei, iar procurorul pentru majorarea ei.

DENUNŢURI. — Soţia lui Iacob Berches, din str. Legiunea Ardeleană 8, a reclamat poliţiei că hoţii pătrunzându-i în locuinţă, i-au furat haine şi obiecte casnice.

Soţia lui Iacob Fazakas, din str. Lungă 4, a denunţat pe fosta sa servitoare, că a dispărut cu suma de 1100 lei şi diferite obiecte casnice.

MEMENTO

CALENDAR

MARȚI, 14 NOEMBRIE
Ortodox: Sfântul apostol Filip.
Catolic: Sf. Jucunda.
Protestant: Leon.
Evreesc: 25 Heșvan.
Mahomedan: 26 Regeb.

*

Răsăritul soarelui 7,12.
Apusul soarelui 16,50.

RADIO

MARȚI 14 NOEMBRIE
394 m. BUCUREȘTI 12 kw.

13. Bursa, cota apelor Dunării. Concert de prânz (plăci): Uvertură la „Zampa" de Hérold, executată de orch. Homocord. De la Rin la Dunăre, potpuriu de Max Rhode, executat de orch. Odeon cu refren vocal. Chant du Ménestrel de Glazounow și La Cinquantaine de Gabriel, executate la violoncel de Julius Boniș. Fantezie din „Rigoletto" de Verdi, executată de orch. simfonică din Berlin, dirijată de Felix Günther. Vals din opereta „Sânge polonez" de Oscar Nedbal și Vals din opereta „Dragoste de țigan" de Franz Lehar, executate de orch. Dajos Bela.

14. Radio-Jurnal.

14,15. Muzică ușoară (plăci).

18. Orchestra P. Moțoi: Arii naționale; P. Lincke: Sinnbild, vals; Willy Meyer; Serenadă nr. 2 în re bemol; Willy Meyer: Serenada nr. 1 în mi: Peters: Un roman e iubirea, tango; Maior Midescu: De dragul ochilor tăi, vals.

19. Radio-Jurnal.

19,15. Orchestra P. Moțoi: Romanțe și arii naționale; Massler: O clipă dulce de amor, tango; Lincke: Parada siameză; Maior Miclescu: Un dor mă chinuește, romanță; Mirea: Adio, nu mă uita, tango; Romanțe și arii naționale.

20. Prof. N. I. Herescu: Reformele agrare la romani.

20 20. Muzică vocală (arii din opere, plăci). Arie din „Paiațe" de Leoncavallo și Arie din „Cavaleria Rusticană" de Mascagni cântate de Alfred Piccaver. Două arii din „Samson și Dalila" de Saint Saëns, cântate de Karin Branzel. Două arii din „Tannhäuser" de Rich. Wagner cântate de Hans Reinmar.

20,45. Prof. Al. Tzigara-Samurcaș: Muzeul de artă națională.

21. D-ra Valentina Crețoiu, canto: Herbert Kauler: Von Liebe singen alle Gaigen. Herbert Kauler: Es rauscht das Meer ein Liebeslied. Kreisler: Valsul din opereta „Sissy" D'Hardelot: Cântec. Joh. Strauss-Leo Blech: Liebeswalzer.

21,20. Concert simfonic dat de orchestra Radio, dirijată de I. Nonna Otescu: Haydn: Simfonia nr. 2 în re major. Beethoven: Concerto nr. 4 în sol major (solistă: d-ra Lydia Degeem).

22,15. Continuarea concertului simfonic: Ravel: Pavană pentru o infantă defunctă. Mozart: Uvertură la „Don Juan".

*

Heilsberg, 60 kw. 276.5 m. 20. Melodrame cu acompaniament de orchestră; 21.10. Simfonie germană; 21.35. Poezii; 21.50. Concert Iohann Strauss; 23. Știri și revistă politică.

Milano, 50 kw. 331.4 m. (Florența, Torino, Genova, Triest). 21. Știri și plăci; 22. Operă.

Muehlacker, (Stuttgart), 60 kw. 360.6 m. 21.10. Din operete; 23 Actualități; 23.45. Plăci. Parada soliștilor; 1. Conferință.

Leipzig, 120 kw. 389.6 m. 21.10. Ora tânărului From; 22. Concert instrumental; 24. Producție muzicală.

Roma, 50 kw. 441.2 m. 21.45. Muzică variată; 22.30. Comedie; 23. Muzică variată; 24. Știri.

Zuerich, 60 kw. 459 m. 20.20, Gramofon; 21.15. Operetă; 22. Stiri; 22.10. Sărbătorirea scriitoarei Selma Lagerlöff.

Langenberg, 60 kw. 472.4 m. 21.10. Din operete; 23. Știri; 23.30. Plăci; 24. Parada instrumentelor orchestrei.

Praga, 120 kw. 488.6 m. 19.30. Brno; 20.10. Brno; 23, Știri și plăci.

Viena, 100 kw. 518.1 m. 16.30. Ora copiilor; 16.55; Plăci; 18.10. Călătorii pe apă; 18.25. Concert de vioară; 19.05. Conferință politică 20. Orchestră; 21.15. Melodramă; 22. Concert distractiv; 23.45. Plăci de dans.

Muenchen, 60 kw. 532.9 m. 21. Conferință; 21.15. Concert; 22.05. Comedie într'un act; 23. Stiri.

Budapesta, 18 kw. 550.5 m. 19. Concert simfonic; 20.30. Operă de Wagner.

Varșovia, 120 kw. 1411 m. 21.15. Orchestră; 22.50. Orchestră.

Berlin, (Koenigswusterhausen), 60 kw. 1635 m. 20. Balade germane; 21.10. Concert vocal; 21. Instrucția militară a tineretului german și conferința dezarmării; 21.10. Concert vocal și instrumental; 24. Concert din Hamburg.

MERCURI, 15 NOEMBRIE
394 m. BUCUREȘTI 12 kw.

13: Bursa, cota apelor Dunării. Concert de prânz (plăci): Uvertură la „Wilhelm Tell", de Rossini, executată de orch. simfonică din Milano, dirijată de Antonio Guarniere. De oe?, de Penino, și Ultimul cântec, de Tosti, cântate de Arnoldo Georgewsky. Fantazie din opera „Carmen", de Bizet, executată de orchestra Dajos Bela. Vin, femeie și cântec și Viața de artist, valsuri, de Joh. Strauss, executate de orch. Operei din Berlin, dirijată de prof. Hugo Rüdel.

14: Radio-jurnal.

14,15: Muzică ușoară (plăci).

18: Orchestra Radio: Weisszlüth: Triumf, marș. Werba: Poem oriental. Leuschner: Regina Luiza la Paretz (piesă caracteristică). Moszkowsky: Valsul iubirii. Ketelbey: Intr'un templu chinezesc. Mascagni: Fantazie din „Cavaleria rusticană".

19: Radio-jurnal.

19,15: Orchestra Radio: Abraham: Floarea din Havai, potpuriu. Morena: Suită pe motive de J. Strauss. Grünfeld: Barcarolă. Siede: Piesă orientală. Postupa: Vals intermezzo.

20: Prof. I. Răducanu: Subiect rezervat.

20,20: Muzică de cameră (plăci): Maestoso, Allegro și Adagio din quartetul în mi bemol major op. 127, de Beethoven, executate de quartetul de coarde Lener.

20,45: Tudor Vianu: Locul artei în civilizația modernă.

21: Schumann: **Quintet în mi bemol major** (Alfred Alessandrescu, pian; I. Koganoff, vioara I; L. Bonis, vioara II, I. Ghiga, violă: Th. Lupu, violoncel).

21,30: Em. Bucuța: O personalitate creatoare.

21,45: Gh. Folescu, canto.

22.05: D-na Sabina Niculescu, harpă: Händel: Sarabandă în re minor. Daquin: La mélodieuse, rondo. J. Pillois: A la maniere de Lully, gavotă. Godefroid: Jadis, menuet. M. Tournier: Air à danser. Ph: Gaubert: Sarabandă.

22,35: Radio-jurnal.

23: Taraful Radio, dirijat de Gr. Dinicu: Muzică românească (Transmisiune dela restaurantul Enescu).

*

Heilsberg, 60 kw. 276,5 m.: 21: Povestiri. 21,25: Serată dansantă. 24: Plăci.

Milano, 50 kw. 331,4 m. (Florența, Torino, Genova, Triest): 21: Știri. 21,30: Plăci. 22: Operă.

Mühlacker (Stuttgart), 60 kw. 360,6 m. 21: Actualități. 21.10: Cântece. 23: Actualități. 23,45: Plăci. 24: Potpuri muzical. 1: Muzică nocturnă.

Leipzig, 120 kw. 389,6 m.: 21,30: Conferință. 23: Știri și muzică de dans. 24: Muzică de dans.

Katowice, 12 kw. 408,7 m.: 20: Plăci. 24: Poșta.

Roma, 50 kw. 441,2 m.: 22: Operă.

Zürich, 60 kw. 459 m.: 20,50: „Boema", operă de Puccini. 22: Știri.

Langenberg, 60 kw. 472,4 m.: 21: Actualități. 21,05: Povestiri. 21,25: Cântece. 22,10: Balade germane. 23: Știri. 23,40: Plăci. 24: Potpuri muzical. 1: Muzică nocturnă.

Praga, 120 kw. 488,6 m.: 20,10: Umor în proză și cântece. 21,05: Concert simfonic. 23: Știri.

Viena, 100 kw. 518,1 m.: 16: Muzică de cameră. 17: Inaugurarea unei orgi. 17,35: Literatură. 18,05: Concert distractiv (plăci). 18,25: Conferință despre Portugalia (cu plăci). 18,55: „Inelul Niebelungilor" ziua a treia „Amurgul zeilor". 23,50: Esperanto. 24: Plăci.

München, 60 kw. 532,9 m.: 21,05: Povestiri. 21,30: Emisiune veselă cu muzică. 22,35: Producție muzicală.

Budapesta, 18 kw. 550,5 m.: 19,30: Trio de coarde. 20,30: Audiții. 21,15: Muzică de Liszt. 23,15: Orchestră de țigani.

Varșovia, 120 kw. 1411 m.: 21,15: Muzică ușoară. 22,30: Concert de vioară. 23,25: Muzică de dans.

Berlin, (Königswusterhausen), 60 kw. 1635 m.: 20: Anton Bruckner-Hugo Wolf. 21,05: Călătorie cu plăci. 22: Serată dansantă. 23: Știri. 24: Sportive.

—xox—

Intrunirea Frontului asanarea urbană și rurală

Eri s'a ținut în sala Dacia, întrunirea frontului asanarea urbană și rurală, sub președinția d-lui *N. C. Georgescu*, președintele frontului.

D-sa deschizând întrunirea, declară că, din cauza demiterii guvernului și a schimbării de regim, comitetul central al frontului a amânat congresul fixat pentru ziua de 19 Noembrie.

Vorbind de agitația creditorilor și intervențiile acestora pe lângă Banca Națională, declară că debitorii nu mai pot plăti astăzi, pentru că au fost supuși la o serie de legiuiri apăsătoare, că li s'au perceput dobânzi mai mult decât neomenoase, că în sfârșit li s'au mărit datorile cu de trei ori suma împrumutată prin stabilizarea monetară.

Vrem să plătim, dar să plătim aceea ce am împrumutat.

Spune că debitorii, în viitoarele alegeri vor trebui să voteze pentru interesele și apărarea bunurilor lor și să nu dea votul lor decât guvernului sau partidului care-și va lua formal obligația să rezolve problema datoriilor.

Termină, cerând reducerea creanțelor cu 75%, termene de plată de 10-20-30 ani, după suma împrumutată, o dobândă de 20% pentru săteni și agricultori și 3% pentru orășeni.

D. *Temistocle Alexandrescu*, președintele Sfatului economic, arată cauzele cari au determinat situația dezastruoasă în care se găsește țara și în special comerțul și industria.

Programul nostru a fost votat de congresele dela București și Vaslui și primit de toate filialele din țară. In acest program sunt prevăzute toate dezideratele și soluțiunile necesare pentru salvarea debitorilor de toate categoriile.

Intrunirea s'a terminat la ora 1 p. m. anunțându-se cea viitoare pentru Duminică 19 Noembrie în sala Traslivania.

—xxxxx—

Dela Asociația generală a ofițerilor de rezervă T. T. R.

Duminică dimineața, la sediul său din calea Victoriei 89, comitetul central al Asociației a ținut ședința, sub președinția d-lui vice-președinte *Al. Bălteanu*.

D. ing. *G. Dimescu*, secretarul general al Asociației, după citirea ordinei de zi, comunică convorbirea avută cu d. gen. Balif, președintele soc. „Regele Carol II", referitor la federalizarea ofițerilor de rezervă cu foștii combatanți, socotiți pe categorii. Apoi prezintă cererea ofițerilor de rezervă T. T. R. din Craiova și Tg.-Jiu, în cap cu d. Marius Teodoru, pentru aprobarea filialelor din județele respective. Comitetul aprobă.

Se aprobă inscrierea de noi membri.

Se aprobă unele măsuri, în legătură cu organizarea filialelor în țară. Ofițerii dee rezervă T. T. R. din capitalele de județe, unde nu s'au format încă filiale sunt invitați să procedeze de urgență la organizarea lor, conform instrucțiunilor date, în vederea congresului ce se va ține în București.

—xox—

Adunarea g-lă a licențiaților academiilor comerciale

Duminică, la 10, a fost, la Academia comercială din București, adunarea generală ordinară a „Asociației licențiaților academiilor comerciale și industrale" (A.L.A.C.I.).

D. președinte *Victor Ionescu* a făcut o expuneere asupra activității depuse în prima jumătate a mandatului.

După discuții, la cari au luat parte d-nii prof. Cezar Miron, prof. Alex. Tănăsescu, av. I. Gheorghiță, Simion Alexandrescu, Ionescu ș. a., s'a hotărît amânarea congresului general, pentru 21-24 Ianuarie 1934; s'a aprobat rectificarea bugetului pe anul în curs și s'au rezolvat unele chestiuni de organizare și gestiune.

Mica Publicitate

Apare in fiecare zi. Minimum 10 cuvinte

Anunciurile în chenar prețul dublu

Pentru adresele din Capitală se va adăuga și numărul sectorului.

Cereri de serviciu

3 lei cuvântul

AD-TOR Logofăt soția gospodină cinstiți, căutăm moșieri. Cinstit, ziar 19 M. 228

ABSOLVENTA Matematici, franceză, cultură generală, caută funcție stat sau particular, post secretară, meditații primar, secundar. Răspunsuri serioase, precise, cu ofertă la ziar 90 L. 73

BUCATAREASA unguroaică caută servici la două persoane. Ziar 21 N. 308

DIPLOMIERTE Hebame bessere Person, bewandert in Kinderpflege mit gutem Zeugnissen sucht Stelle zu Neugeborenem oder 2 jahre aufwärtz. Universul 53 L. 3084

DAME etrangère, culte, français, allemand, désire place confiance, soéns, compagnie. Pretentions moderées. Ziar 63 M. 625

DOMNIȘOARA 22 ani dorește conduce menaj persoană singură. Ziar 29 N. 510

DAME française gouvernante institutrice cherche place, pour enfants 5-12 ans. Journal 96 L. 96

DOAMNA in etate caută loc menajeră, Bucătăreasă merg mașie. cunosc lucru de mână. Maria Ionescu. Polonă 96. 328

DOMNIȘOARA 28 ani cultă, cuminte bună gosp. caută post menajeră la persoană 40 ani in sus bine sit. ziar „Bănățeancă" 15 N. 208

ERNSTES Kinderfräulein sucht Stelle auch Nähkenntnisse. La ziar 16 N. 205

FRAULEIN, sucht Stelle fur Vormittag. Ziar Gebildet 94 L. 91

GERMANA etate caută angajament copii mici mărișori, sau gătit. Eftin. Ziar 7 N. 166

HORTICULTOR studii străinătate, pomicultor, viticultor, legumicultor, trufandale, floricultor parcuri, pepiniere, caut post. La ziar 65 M. 674

HORTICULTOR aviculator cu studii și practică străinătate caută post. Adresați ziar 104 L. 123

INVATAT Paris, cunosc franceză, română, maghiară. caut post. Mihalovici, Arad, Mărășești 58 3192—

INSTITUTRICE-gouvernante, distinguée roumain, piano menage aussi, meilleures références, accepte engagement famille, école, interne, externe. Adresse: Instruite Universul 76 M. 799

JUPANEASA servită caută loc casă mare. Ziar 30 N. 509

KINDERLIEBENDE, perfekte Pflegerin, sucht Stelle zu Neugeboren aufrwärts. Geht auch auswärts. Unter 22 N. 367

LICENCIÉE lettres, parfaitement, français, allemand, roumain, cherche n'importe quel service. Journal „Travailleuse" 99 L. 111

„MAISTRU" mecanic perfect autoconducător referințe garanție morală, bancară caut post. Făinari 62. 3064

PERECHE caută loc, femeia în casă, bărbatul șofeur, pretențiuni foarte modeste. Adresa la ziar sub 66 M. 726

PERECHE tineri caută serviciu, femea casă, bărbatul casă curte portar calorifer sau alt servici, avem recomandații. Ziar 58 M. 586

STENODACTYLOGRAFA română cunoscând la perfecție germana, franceza dorește orice ocupație, 1000 lunar. Ziar 88 L.

STUDENT prezentabil dorește a intra secretar sau orice serviciu la casă distinsă. Pretențiuni modeste. Oferte student sărac 66 K. 3034

TANARA serioasă cunoscând gospodăria cusutul caută post stabil, indiferent localitatea. Ziar 52 M. 526

Oferte de serviciu

4 lei cuvântul

ANGAJEZ bucătăreasă perfectă, acte recomandații, fără bărbat. (Podul Sf. Elefterie) str. Dr. Lister 46.

ADMINISTRATOR Logofăt cu femeia fără copii, gospodari, să cunoască via, se caută pentru moșioară. Oferte cu pretențiuni, adresa proprietar. Carmen Silva 9, Ploești. 20

BAIAT dela țară 14-16 ani ca ucenic pentru dogărie caută Șos. Pantelimon 184. 275

CAUT reprezentanți fiecare judet orașe, sate intelectuali dispunând 500-2000 lei. Oferte detaliate mărci răspuns Liga Invățământului. Schitu Maicelor 32, București VI. 32—

CASA importantă de confecțiuni și papetărie engros caută voiajori. Oferte detailate arătând condițiile și referințele la ziar sub 8 N. 167

CAUTA: Soprane, Alto. Tenori, Basi profunzi. Ghimpețeanu, Bulevardul Basarab 24. 3166

CAUT Băieți interni dela țară Băcănia „Ionică". Cal. Floreasca 45. 219

CAUT porcar cu familie. Moșie Motzoi, Gara Ivănești, Județul Ialomița. 3137—

DOI Slefuitori buni pentru Robinetărie se caută la „Metalurgia București" Șos. Pantelimon 194 București. 3021

FABRICA Tricotage Rapid caută bune strikerese. Griviței 222. 3145

FEMEI pot câștiga 4—6000 lunar lucrând acasă. Orașele mari colaborând circa 10.000 fără risc. Oferte ziar 16 M. 227

LUCRATOARE Spuluri Overloch Rachel caută Tricotage, Aurora 31 3135

LUCRATOARE covoare tunse cu practică, caută Strada Iancu Căpitan 6 (Folișor). 3129

MORAR-Mecanic, bun cunoscător Valțuri, angajez, Doctor Sachelarie. 42 Polonă. 127

MUZICA Poliției Municipiului București angajează: 1 subșef flighelhornist 1 flautist, 1 clarnetist B. 1 viorist prim, 2 walhoriști, 1 trombonist, 1 basist F, 1 heliconist, cu acte în regulă și bună purtare. Căpitan Florea, Șos. Bonaparte 5. 157

PERECHE transilvăneni vrednici caut pentru moșie. Amândoi 14.000 anual, hrană, locuință. Adresați Ionescu, Călușei 21. 37—

SOCIETATE de Asigurare mondială angajează eventual cu fix, în Capitală și în toată țara, agenți achizitori, dispunând de garanții și posedând relațiuni și clientelă. Oferte la ziar sub 85 L. 47

Lecții și meditații

4 lei cuvântul

ASIGURAȚI-VA EXISTENTA!!! învățând „Stenodactilografia": — „SCOALA CENTRALA". Strada Academiei 28. Inscrierile zilnic !!! 571

ADRESAȚI-VA „Duployen", Fondată 1884 Succesul Garantat. Franceza, germana, engleza. Dactilografia modernă, stenografia perfecționată, 27 Smârdan. 3195

ENGLEZA Doctorat străinătate predă Engleza, Franceza, Germana, 80 ora. „Profesoară" Viilor 9. 3119

INVATATOR caut meditații, primar secundar, contra masă dormit sau Lei 20 ora; Merg provincie suplinire. Scriți, Ștefan, Stradela Polonă 65. 804

LECȚIUNI DE DANS, predă profesorul Sergiu Tănăsescu Luni, Mercuri, Vineri 8-11 seara, sala Eintracht (Dionisie 60). Cursul complect 900 lei. Duminicile Matineuri, 30 lei intrarea. 3069

MATEMATICI: Liceale, Comerciale, Superioare, Examene particulare, prepar convenabil. Licențiat. Universul 68 L. 3116

PROFESOARA Engleză rutinată metodă, practică caută lecții. Cantacuzino 17. (Batiștei). 3170

„SCOALA BERLITZ", Sărindar 14, deschide 15 Noembrie următoarele cursuri comune sau particulare: Engleza, Franceza, Germana, Româna, Spanicla, Italiana, Rusa, Polona, Dactilografie, Stenografie în toate limbile, Contabilitatea și prin corespondență. 460 sucursale în univers dovedesc rezultatul eficacității metodei noastre. Inscrieri zilnice. Tel. 391/24. 3154

300 LUNAR, corect franceza, germana, lecții, conversații, predă doamnă distinsă, locuește „plincentru". Ziar „Franțuzoaică" 80 K 3055

VÂNZĂRI

4 lei cuvântul

ATENȚIUNE, Mobile cu 50% reducere: Dormitoare elegante nuc dela 4000. Sufragerii nuc dela 4000. Holuri tapisate dela 3700. Mese de sufragerie dela 500. Biblioteci 900. Biurouri stejar 600. Cuiere antreu oglindă 600. Cartoniere de stejar 500. Garnituri antreu 300. Sofale 500. Dormeuză stofă 500. Sofale cu ladă 900. Divane-Studiouri. Diferite mesuțe piedestale 50. Scaune curbate. Cărucioare de copii și orice fel de mobile separate. Profitați de această mare reducere de prețuri la „Industria de mobile „Banatul", Calea Victoriei 145, colț cu Str. Frumoasă. Nu confundați adresa. 2903

ATENȚIUNE vindem ocazie haine blană doamne și bărbătești, costume negre, smokinguri, covoare oltenești, mașină Singer, microscop plăci noi românești. Economia Românească, Brezoianu 24. 3143

ALLO! LAMPI Electrice moderne, elegante prețuri de desfacere. Mașini de călcat. Reșouri, Becuri. Materiale electrice, vinde Magasinul Nicolae Arvatescu, Colței 27. 2951

ATELIER electrică automobilului, instalație completă, redresor, vând închiriez Stradela I. Lizeanu 4. 3087

AUTOMOBIL Marmon 8 cilindri, închis, perfectă stare, cinci locuri de vânzare la garaj Ciclop la d. Spegalsky. 3072

ADEVARATE Modele străine găsiți la Expoziția Mobile Brezoi. Brezoianu 19. Lângă ziarul Universul. 3177

AUTOMOBIL Packard închis șase locuri cu calorifer cauciucuri noi stare excelentă mare ocazione Romulus 4. 3194

ATENȚIUNE. Divane solide 600. Divane cu cutii 1100. Divane moderne 1900. Scaune de sufragerie 450. Tapițeria Mihai-Vodă 12. 2739

ATENȚIUNE Mobile cu mare reducere de prețuri. Dormitoare elegante 5000, Sufragerii moderne 5000. Holluri cubiste 3700. Sofale, Dormeuse 500. Sofale cu ladă 900, Divane Studio, Șifoniere cu oglindă 1000. Cuiere antreu oglindă 600, Bufete lustruite 900, mare asortiment de scaune curbate, cărucioare de copii, precum și orice mobile separate găsiți la Industria de Mobile „MARAMUREȘ", Calea Victoriei 139, lângă Prezidența Consiliului de Miniștri, Tramvai 15, 17, 20. 8

ANTICHITATI, diferite argintării, obiecte artă, diferite mobile, dantele, covoare, colecție, pian scurt, pianină. 11-1, 4-6. Vasile Boerescu 11. 3147

ATENȚIUNE Tablouri Pictori cunoscuți vizitați singura sursă eftină, prețuri extrem reduse. Turturele 3 prin Labirint. Tramvai 16 (Stația Tabacu). 3165

BUICK Standard cupeu vând 60.000 lei. Șofer, B-dul Basarab 108. 3127

BUTOAIE și zăcători noi de stejar vinde convenabil Dogăria Podgorenilor, Costică Marinescu, Ploești. Str. General Dragalina 76. 3012—

BUTOAIE fer galvanizat capacitate 400 ltr. de vânzare. Lucaci 44. Negreanu. 583

BUTOAE goale de vin vând ieftin, diferite mărimi. Bulevardul Basarab 44, Christache. 725

CAUT salonaș stil garnitură club candelabru, scaune curbate. A se adresa Russo, Griviței 51. 549

CITROEN bună stare vopsit nou, preț derizoriu. Garajul Mărgărit Romană 5. 470

CADILLAC 7 locuri perfectă stare, preț convenabil. Laue, Doctor Felix 14, tel. 350-36. 3181

COMPRESOARE pentru garaje. Pompe distribuitoare benzină, uleiuri, aparate gresaj, vinde ieftin numai Giuglea, 14 Martie. 794

CAUCIUCURI 14/45, 13/45, 32x6, 30x5, 600x20, 33x600, 31x525, 19x500 550-600 și toate dimensiunile găsiți G-ral Angelescu 59, colț. 454

CRESCATORIA artificială de păsări „Puiul" vinde păsări de casă Rhode Island și Leghorn, o clocitoare și o crescătoare (baterie) Str. Gramont 14 681

COVOARE, renumitul Fabrica „Erevan" din Brăila roagă onor. amatorilor a vizita depozitele sale bogat asortate calități superioare cu prețuri avantagioase. „Pasagiul English" vis-à-vis de Teatrul Național. Tel. 3.46/90. Sfinților 42. Tel. 4-14/34. 2967—

CANTARE automate două, cinci, zece kilogr. mezelari, băcani, măcelari, ocazional vinde „Electroavio", Cuzavodă 53. 3029

COSTUME, pardesiuri, paltoane, smokinguri, puțin purtate și de comandă, nescoase la termen, toate măsurile vinde „Manchester" Colței 27. 2972

CASA de Bani măsura potrivită și alta mare pentru registre vând ocazie. Mirceavodă 63. 3085

COVOARE, Scoarțe, vinde chilipir Bazarul „Bukara", Victoriei 44. Pasagiul Comedia. 3146

COVOARE persane modele splendide desfac eftin. Primește reparație, spălat. Terzian, Strada Iancu Căpitanul 6 (Folișor). 3130

DORMITOR elegent, sufragerie, birou, hol moderne, tablouri, lămpi diverse, vând imediat Romană 150 (parter). 2954

DORMITOR, Sufragerie, Herrnzimer, Holl, cuer, sofa ultramoderne. Tablouri, lămpi, statuete vând urgent. Jules Michelet 9 (prima dreapta). 2952

DRICURI noui roate cauciuc vinde Diomide Grigorescu. Buzău. 3193—

DORMITOARE, Sufragerii, Holuri, Studiouri, modele originale prezintă noul Raion de Mobile Sigmund Prager. Prețuri eftine. Victoriei 9 2977

LAMPI ELECTRICE frumoase moderne, eftine, vinde magazinul Gheorghe Arvătescu, Domnița Anastasia 7 (fost Belvedere). 3012

MUȘAMALE impermiabile vinde, inchiriază, Antrepozitele „Obor". Victoriei 130. 3176

MOBILIER ocazional casnic și pentru birou șubă șoffeur se vinde Aurel Vlaicu 49 vizibil subsol orele 3-6. 2775

MOBILE din oțel nichelate stil modern. Fabrica Gutman Marcus. Sfinții Apostoli 68. 143

MOBILE „Carpați" singura sursă eftină pentru mobile, dormitoare moderne nuc dela 5000. Sufragerii nuc dela 5000, Halluri „dormeze, scaune curbate și orice mobile separate cu prețuri foarte reduse. Notați: Mobile „Carpați", Bărăției 41. Nu confundați adresa. 259

MOBILE FINE de Arad toate stilurile vinde cu preț de lichidare Magazin General, Moșilor 1. 2021—

MOBILE moderne dormitoare, sufragerie, birouri, modele splendide, cea mai avantajoasă sursă Kamiel, Romulus 58. Inlesniri. Expediem provincie. 3091

MAȘINI cusut noi 4000, biciclete noi renovate 1400, gramofoane cu vicicle, cărucioare copii, emailaj, nichelaj, reparațiuni serioase mărfurile veniți vedeți eftinătatea. Fabrica Biciclete Ispirescu. Suter 2. 3058

PARCHETE 105 lei m.p. vinde fabrica Lessel, Plevnei 159. 345

PARCHETE din stejar perfect uscate vinde eftin Fabrica S. I. L. Șos. Basarab 27 (Regie). 337

PIEI DE BLANA cumpărați eftin la Depozitul Str. Mitropolitul Daniil 9279

STRUNGURI prismatice 2-3 metri noi, preț excepțional, vând Inginer Davidovici, Strada Lucaci 37. 3163

VAND 2 garnituri treerat și tractor. Nicu Vasilescu, Vărăști-Obedeni, Ilfov. 252

VIN NOU de vânzare de Valea Călugărească qualitate superiară. Adresați Ploești Cantacuzino 50. 198

2 FILTRE „SEITZ" pentru vin, aproape noi, vinde „Phenix" Filaret 495

CUMPĂRĂRI

4 lei cuvântul

CUMPAR mașini cusut biciclete, motociclete, cărucioare noi, bune, uzate. Ispirescu, Suter 2. 3059

CUMPARAM cântar automat ocazie. Fructăria Senatului. Victoriei 2. 409

CUMPAR imediat nou sau puțin uzat un valtz grâu glat tăfălug 1000-1200/300 și un motor Disel motorină 100-120 Hp. fără compresor 2 pistoane Dr. Enache T.-Măgurele. 826—

FRIZE destejar brute pentru parchete, cumpără Fabrica S. I. L. Șos. Basarab 27-29, București. 323

LIBRET (Libel) sau scrisoare de depunere depozit emisă de Banca de Scont a României cumpără Nicolae Băiașu Prelungirea Mătăsari Noi 7. 3175

LIBRET (Libel) de depunere la Banca Albina cumpără Nicolae Băiașu, Strada prelungirea Mătăsari Noi 7. 3173

MOTOR Diesel 15 H.P. și generator 10-12 kw. se caută Inginer Davidovici, str. Lucaci 37 Tel. 3-26-64. 3160

REZERVOR pentru păcură 5000 litri cumpăr 11 Iunie 75 bis. 3047

REZERVOARE de fier 5—10 Vag. cumpăr Căsuța Poștală 24. 3171

VÂNZĂRI și cumpărări de imobile, moșii, păduri, terenuri, arendări

5 lei cuvântul

ATENȚIUNE!!! imobil de raport opt apartamente nou lucrez mare confort venit frumos Lei 2.800.000 vinde „Willa" Sfântul Ionică 7. Informațiuni gratuite. 609

ATENȚIUNE!!! imobil nou cubist două apartamente lucs mare calorifer garaj. Lei 1.250.000 vinde Villa, Sfântu Ionică 7. 610

ATENȚIUNE!!! două apartamente parter etaj nou confort 300 teren. Lei 500.000 vinde Villa, Sfântu Ionică 7. 611

ATENȚIUNE!!! teren două sute metri pătrați front 12 cartier Maria Rosetti Lei 400.000 vinde „Villa" Sfântu Ionică 7. 612

APARTAMENTE; Hall cu două, trei și patru camere tot confortul modern, cumpărați avantajos în casa Block (în construcție) din Bulevardul Domniței 14 (statuia Rosetti). Informațiuni: Arhitect Galia, Pia Brătianu 7. 2547

ATENȚIUNE. Casă gospodărească 110.000, alta 80.000, Pake 130.000 cubiste 350.000, 700.000, Parcul Filipescu 400.000 peste Credit, moșie 8 kilometri București, vinde Monitorul Proprietarilor, Carada 7 (Karagheorghevici). 3189

CHILIPIR. 50.000-200.000. Plasați economiile case, moșii vând rate: Dorobanți 111, Dorna 61. Berzii 79. Radu Bioangiu 1 bis, Tărnava 17, Bucegi 119, Moruzi 26, Cosânzeanu 28, Otetelișanu 3 (Lupeasca), Duminicii 50. Craioveanu 31, Echinox 35. Două case Matei Voevod 37, Prelungirea Doamna Ghica 95. Dobrici 14, B. N. 39, 41 (Colentina), Vaporul Asan 36, Sf. Niculae (Tei) 42, B-dul Ghica (Tei) 4, Trei case Petrescu Șaptelea 17, 18, 23. 50.000 Cogălniceanu 40 (Pantelimon), 50.000 Fermă case teren Chitila, Prăvălie case Ciocoveni (Ilfov), 460.000 Moșioară Hagiești (Ilfov), 200.000 pădure vie Mizil. Adresați: Mussolini 34. 243

DE VANZARE Parcul Domeniilor. Str. Aviator Sănătescu 9, teren 480 m.p. Inginer Antonescu, Zece Mese 7. 3107

FARMACIE capitală județ se arendează imediat necesar 500.000 lei, la ziar sub „Urgent" 60 L. 3106

MOȘIE Ilfov, moșie Vlașca, moșie Teleorman, casă boerească, Grigore Alexandrescu, casă raport, teren apropiere Bulevardul Lascăr Catargiu, teren Sinaia Nouă, vinde Eliad. Hotel Palace. 359

SE VINDE fabrica de hârtie de amablaj în complectă stare de funcțiune. Adresa ziar 89 K.

VIE de vânzare Valea Călugărească 7½ pogoane cu ustensile; varietăți și pământ foarte bune. Preț convenabil. Adresa ziar 14 N. 199

INCHIRIERI Camere și apartamente mobilate

5 lei cuvântul

PROVINCIAL caută cameră mobilată, preferabil la persoană singură. Ofertă ziar 23 M. 230

PENSIUNI

5 lei cuvântul

CAMINUL Studentelor „Elena Tamara", Alexandru Lahovari 10 (Ateneu) primește și pasagere. 401

PREDEAL saison ski, villa Câmpineanu, confort modern, bae, telefon. 3043

IMPRUMUTURI și ipoteci

4 lei cuvântul

AVANSAM bani pentru hăinărie bărbătească uzată, eventual cumpărăm și vindem „Manchester", Colței 27. 2971

POLITE, hotăriri chitanțe, orice datorii învechite, incasează rapid toată țara adresați-vă Banca Smilovici, Moșilor 49. Telefon 330/82. cumpărăm bonuri tezaur, impozite. 812

DIVERSE profesionale. Asociații

4 lei cuvântul

FINANCIARE, LOTERII, etc.

7 lei cuvântul

ACEI care suferiți de stomac, de dureri de piept, de tusă și anemie (săraci de sânge) cereți și veți primi prospect lămuritor gratuit dela Farmacia Dr. Földes, Arad. 2824

ANUNȚATI 3-6844 executăm inlesniri orice reparații. Construcții specialiști ieftine. „Avântul". Teilor 6 (Colței). 3187

BOLNAVI cetiți aici duminica trecută, duminica viitoare lămurirea vindecărilor-minuni, scăparea pacientului condamnat în 24 ore la operație, moarte cu sciința cărții — lei 120 — geniului Kuhne, sanatoriului kuhnist-medical București, strada Principatele-Unite 30; interni, externi, consultă săracii gratis, provincia prospect gratis. 226

BLANAREASA repar transform orice blană repede. Horațiu 8 (Popa Tatu). 3150

BONURI tezaur impozite și creanțe Blank cumpără vinde avantagios Banca Deposite, Str. Lipscani 20, Telefon 374/82 777

BEER, coafor, Moșilor 53, a redus din nou tariful menținând bacșișul suprimat. Telefon 3-00-11. 3041

CUȚITARIE, tocilărie de specialitate. Ascuțim ireproșabil brice, cuțite, foarfece, lame de ras, cuțite de legătorie, brice, Carl Rader 120 lei. 297

CANARI HARZ, rasă pură, aclimatizată, cântăreți incomparabili. Rambursă toată țara. Emily Georgescu-Wuest.— Stef. Mihăileanu 37, Constanța. De la 400 lei. Incercare 15 zile. Disatisfacție, — schimb sau restituirea costului. 8776

CAUCIUCURILE vechi nu se aruncă. AUTO-REGOM, Bul. Tache Ionescu 17, dă în schimb noi