Anul al 50-lea 12 Pagini EXEMPLARUL În Țară: 3 Lei În Străinătate: 6 Lei 12 Pagini Nr. 308 Vineri 10 Noembrie 1933
Taxa poștală plătită în numerar conform aprobării Dir. G-le P. T. T. No. 120223/932
P III

ABONAMENTE IN ȚARA Lei 200 pe 3 luni Lei 380 pe 6 luni. Lei 750 pe 12 luni. O lună Lei 80 în străinătate în raport cu tariful poștal și valuta

FONDATOR: LUIGI CAZZAVILLAN

UNIVERSUL

CELE DIN URMA ȘTIRI DIN LUMEA INTREAGA, TELEGRAFICE ȘI TELEFONICE
REDACȚIA ȘI ADMINISTRAȚIA: BUCUREȘTI, STR. BREZOIANU No. 23-25
CENTRALA TELEFONICA A ZIARULUI are numerele: 3-3010; 3-3011; 3-3012; 3-3013; 3-3014; 3-3015.

ABONAMENTE LA „VESELIA" „UNIVERSUL COPIILOR" ȘI AL TINERETULUI" ZIARUL CĂLĂTORIILOR Cele 220 Lei pentru 12 luni țară

DIRECTOR: STELIAN POPESCU

Declarațiile primului ministru

Cu prilejul sfințirii catedralei ortodoxe din Cluj, președintele consiliului de miniștri, d. Al. Vaida, în cuvântarea sa pronunțată la banchetul prezidat de M. S. Regele Carol II, în sala „Cercului militar", a ținut să reamintească, că în aceeaș sală, ungurii au proclamat, în 1848, anexarea Transilvaniei la Ungaria; iar în 1896, s'a judecat faimosul proces al românilor „memorandiști".

Evocarea acestor evenimente din trecutul Ardealului, ar fi un subiect de adânci meditațiuni, atât pentru conducătorii Ungariei de azi, cari, prin revizionism, continuă politica de expansiune spre Est, din trecut, nesocotind realitățile și drepturile celorlalte națiuni; cât și pentru conducătorii României întregite, cari, prin unele concepții și practici de guvernământ, slăbesc forțele morale ale națiunii dominante și întârzie, sau compromit, opera de unificare sufletească și cea de consolidare a statului român întregit.

Primul ministru a declarat, la Cluj, că trebue să uităm și ziua de 15 Mai 1848 și procesul memorandum-ului; iar, acum, sub impulsul „ideilor noi", să nu mai facem proces nimănui, nici de limbă, nici de credință religioasă, nici de credință politică, de oarece numai așa, prin bună înțelegere și frățietate, se va putea întări România în hotarele sale actuale.

„Ideile noi", la care a făcut aluzie președintele consiliului, sunt cele cuprinse în doctrinele internaționale umanitariste și socialiste, care exclud conceptul național.

Dar una din slăbiciunile democrațiilor moderne și a statelor, organizate pe bazele ideologiei internaționale, este tocmai această excludere a conceptului național.

Intr'un interesant articol publicat recent în revista *„L'Illustration"*, sub titlul: *„Pentru ce n'am revizuit constituția, când am fost la putere?"*, d. André Tardieu, fostul prim ministru al Franței, a atacat această problemă.

D. André Tardieu constată că, în Franța, regimul democratic a compromis principiul democratic prin abuzul ce s'a făcut de acest principiu și mai cu seamă prin desfacerea sa de conceptul național.

„Democrația a uitat — spune eminentul om de stat francez — că libertățile s'au născut în sunetul tunurilor dela Valmy și ea a făcut două revoluții ca să distrugă tratatele din 1815".

In situația în care ne găsim noi, o asemenea „democrație" aplicată între Tisa, Carpați, Nistru, Dunăre și Marea Neagră, ar fi și mai periculoasă, când avem în jurul nostru, atâtea „naționalisme" bazate pe iredentism și când, în interior, minoritățile n'au dovedit încă o înțelegere deplină a datoriilor într'un stat eminamente național, care trebue să se dezvolte și să se consolideze pe temeiul culturii sale proprii și a aspirațiilor firești și legitime ale poporului român întregit. De aceea, în politica noastră de stat, nu trebue să confundăm doctrinele și credințele, fie ele politice, sau religioase; nici să considerăm statul, în afară de conceptul național.

xox

Onomastica Marelui Voevod Mihai

MARIA SA MIHAI
Mare Voevod de Alba-Iulia

și-a serbat eri ziua numelui

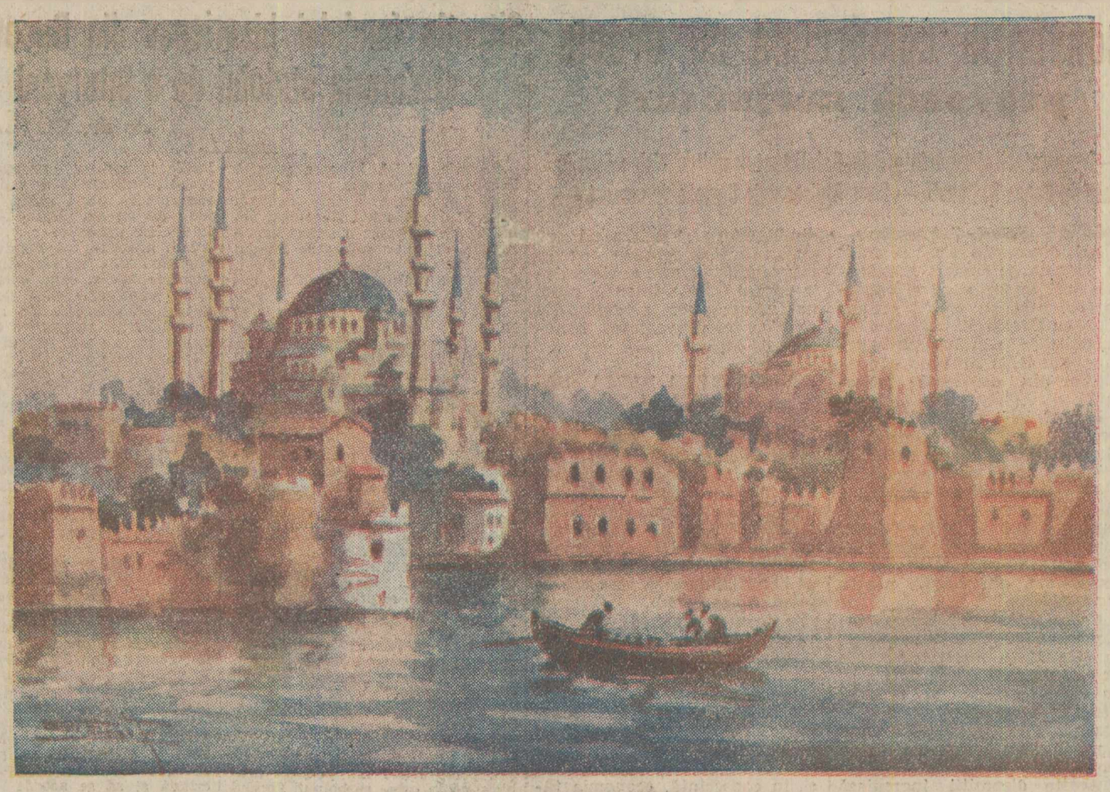

ISTAMBUL

S'a stins împărăția vestitelor pașale!
Muzeu e azi Saraiul trufașilor sultani:
Mărgăritare, — lacrămi ce curs-au mii de ani, —
P'un tron măreț înșiră obide sidefale.

Enormele smaralde, surguciuri și cialmale,
Ce'mpodobiră fruntea temuților tirani,
Pescheș al împilatei mulțimi de musulmani,
Le poartă-acum fantome de stofă, acefale.

Yerè Batan Saraiul, sub bolți, chitește'n van
Să plimbe bărci funebre pe căi ce n'au liman.
Din cele șapte turnuri, cuibare de cruzime,

Yedi Kulé se uită, posomorît spre mal:
Sosește din Ankara o nouă ostășime,
Cu-o iradea modernă, semnată de Kemal!

15 August, 1933. I. GR. PERIEȚEANU

Acordul comercial cu Italia a fost semnat

Tratativele începute de curând la Roma pentru încheierea unui nou acord comercial între Italia și România s'au terminat prin semnarea acestui acord.

Acest fapt a fost confirmat de o telegramă particulară sosită Marți la amiază dela Roma.

Franța și România

— Constatări alarmante —

In răspândita revistă politică franceză, „Le Cri de Paris" cu data de 4 Noembrie, se publică un articol intitulat „Franța și România", cu privire la rezultatul la care a ajuns ministrul de finanțe în negocierile cu creditorii străini.

Acest articol are unele observațiuni cu privire la situația internă din România, cari dovedesc cât de bine sunt informați uneori străinii despre lucrurile ce se petrec la noi.

Reproducem mai jos acest articol.

După ce se rezumă cunoscutul aranjament încheiat de ministrul nostru de finanțe, articolul continuă astfel:

„Dar, România nu va trage avantagii reale din această combinație de cât cu condițiunea ca să adopte o politică nouă, care să favorizeze și să încurajeze industria pe teritoriul ei.

„Până acum, mai ales dela dispariția Brătienilor, s'a practicat tocmai contrariul de guvernele cari s'au succedat.

„Guvernul actual, care se intitulează guvern țărănesc, rămâne legat de formule vechi, ale căror urme s'au văzut în negocierile dintre d-nii Madgearu și Georges Bonnet.

„Astfel, d. Madgearu a obținut autorizația din partea guvernului francez de a utiliza cele 900 milioane lei provenite din împrumutul din 1931 pentru construirea de silozuri și pentru organizarea unei bănci destinate să furnizeze credite de o importanță mijlocie necesare actualmente agriculturii românești.

„Această autorizație este, fără îndoială, excelentă, dar ea nu anunță o orientare industrială-politică, pe care o reclamă salvarea economică a României.

„Franța, care, prin atitudinea ei amicală cu ocaziunea conversațiunilor din săptămâna trecută, a dovedit dorința ei de a ajuta România să treacă criza financiară actuală, are dreptul de a-și exprima dorința ca aceasta să facă, în politica ei internă, sforțarea pe care situația ei excepțională o permite.

*

„Un observator imparțial — continuă articolul — este uimit că această țară bogată, debordând de resurse, a cărei balanță economică n'a încetat de ani de zile de a fi favorabilă, se zbate, cum face, în mijlocul unor dificultăți financiare din cele mai rele.

„Scăparea este în punerea în valoare și desvoltarea industriei.

„Capitalurile străine vor veni pentru această operă în ziua când vor simți că o dorință națională le îndemâna să participe la ea.

Până acum România a întors spatele la adevăratul ei interes. Reaua gestiune a bugetului ei, repartiția arbitrară a impozitelor, indisciplina și amoralitatea administrației, o ingerință din ce în ce mai mare a statului în afacerile private, o tendință nefastă a ceia ce se numește industrie dirijată, făceau zadarnice exploatarea bogățiilor ei naturale și sforțarea industrială și comercială a câtorva cetățeni izolați.

„Dar, dacă de aci înainte ar domni o atmosferă de confiența și de lealitate în țară și în acelaș timp legi stabile și o bună voință administrativă, imediat capitalurile ar alerga.

„Astfel creanțele plătite în lei, în cuprinsul frontierelor României, vor fi întrebuințate pe loc, vor creea industrii, vor susține, vor desvolta, vor lărgi pe acele existente, vor contribui la prosperitatea generală și vor îmbunătăți și mai mult balanța economică.

„Cel mai mic semn al acestei voințe de renovare, va găsi în orice caz, la francezii obișnuiți de mulți ani să respire în România, același aer ca în patria lor, un ecou de profundă și frățească solidaritate.

„Amiciția dela popor la popor este asemănătoare cu acela care dirijează relațiunile dela om la om.

După cum întotdeauna România a găsit Franța gata să-i întindă mâna în timpul dificultăților pe cari le-a traversat, tot așa ea va găsi Franța dispusă s'o secondeze cu bucurie în întreprinderile care trebue s'o conducă la bogăție.

„Dar guvernul român actual nu trebue să se înșele: am putea spune că fără voia lui, noi continuăm să tratăm România ca pe o națiune pentru care am avut întotdeauna cea mai mare prietenie.

„Intr'adevăr, guvernul Vaida nu se bucură de simpatia nimănui. Oameni politici, financiari, industriași, oricine vorbește despre el, regretă prezența lui la putere și dorește ca România să fie scăpată de acest guvern cât mai repede posibil. Acțiunea noastră nu trebue să-l consolideze; trebue dimpotrivă, să se știe că această acțiune ar fi poate mai binevoitoare dacă el (guvernul Vaida. N. R.) n'ar fi".

*

Dar ceeace e și mai grav, aceeaș revistă, într'un număr anterior, cu data de 21 Octombrie, sub titlul „Imprumutul României" spune între altele:

„Am citit într'un articol remarcabil, din „Paris Midi", că guvernul român actual are tendințe germanofile, de care trebue să ne îngrijorăm. In Transilvania, coloniile sașilor întrețin corespondențe cu Hitler și fac, sub directivele acestuia, o operă grăbită de propagandă antisemită și germanofilă. Un guvern patriot, dar ai cărui prea mulți membri au suferit o influență germanică, interpretează, credem noi, destul de prost evenimentele. Desigur, nu vorbim aci de d. Titulescu, ale cărui sentimente la adresa noastră sunt inebranlabile".

Iată care sunt părerile în străinătate cu privire la acțiunea nefastă a guvernului care a trăit prea mult.

Guvernul este demisionar?

Audiența d-lui Vaida la Suveran. — Consfătuirea ministerială dela Sinaia

— Prin telefon dela trimisul nostru special —

Sinaia, 7

Am arătat eri, după primele relatări telefonice ale trimisului nostru special, sosirea d-lui prim-ministru la Sinaia, consfătuirea din vagonul ministerial și primele impresii în cercurile dela Sinaia. Dăm mai jos cum au decurs audiențele la Suveran, declarațiile d-lui Vaida și consfătuirea dela d. Mironescu.

Inainte de audiență, d. prim ministru Al. Vaida fiind întrebat de ziariști, asupra sensului audienței, a declarat că n'a mai lucrat cu Suveranul dela manevre și, ca atare, această audiență nu ar avea decât un caracter obicinuit.

In legătură cu demisia guvernului d-sa a ținut să precizeze că nu ar fi nici un motiv pentrucă o atare situație nu poate surveni de cât: 1) dacă d-sa ar fi bolnav, și nu este; 2) dacă ar pierde încrederea Coroanei; 3) dacă n'ar mai avea încrederea parlamentului.

Cât privește remanierea — care se dădea ca un indiciu de asigurare a încrederii Coroanei — d-sa a spus: „Nu e oare destul de bună echipa actuală?".

OPTIMISM SUSPECT

După amiază guvernul sugestionat, nu se știe de cine, a căutat să producă un val de optimism în grupul ziariștilor.

Rezultatele nu se prea arătau.

Eforturile guvernului făceau însă impresia unei experimentări de autosugestie de optimism, foarte binevenită în acele ore, când faptele se arătau tot mai contrare.

Experiența optimistă n'a durat însă mult. Audiențele au risipit-o.

AUDIENTA MINISTRULUI DE FINANȚE

La ora 3 jum. d. a., a fost primit în audiență ministrul finanțelor, care a făcut Suveranului o expunere asupra tratativelor cu creditorii străini.

Ministrul de finanțe a părăsit castelul la ora 5 d. a.

După această audiență, ministrul de finanțe nu manifesta o prea bună dispoziție, refuzând să stea de vorbă cu cei cari căutau să-l vadă.

Audiența d-lui Vaida

D. prim-ministru Vaida a fost primit în audiență la ora 5 și 5 minute și a părăsit castelul la ora 7 seara.

D-sa a venit direct la vila d-lui Mironescu, unde se afla și ministrul finanțelor.

Intâmpinat de ziariști, d. Vaida a declarat următoarele:

„Am expus Suveranului situația politică așa cum o văd eu, iar M. S. mi-a spus multe noutăți politice foarte interesante.

„La rându-mi am adăugat și eu alte lucruri interesante.

„Aceasta este situația politică pentru moment".

— Cum vă explicați acest cuvânt: pentru moment? — au întrebat ziariștii.

— Căutați în „Larrousse", a explicat d. Vaida.

Consfătuirea dela d. Mironescu

După audiența d-lui Vaida, a urmat la vila d-lui Mironescu, o consfătuire, primul ministru punând în curent pe vice-președintele consiliului și pe ministrul finanțelor, cu rezultatul audienței.

Intre timp, a fost chemat telefonic și d. Mirto, care se afla la vila „Chrissoveloni".

Consfătuirea a durat până la ora 9 seara când, primul ministru și miniștrii aflători în Sinaia, afară de d. Mironescu, — care a rămas în localitate, — au plecat la București, cu acceleratul de 9.15.

Guvernul demisionar?

După audiența d-lui Vaida, miniștrii prezenți nu mai manifestau optimismul dela masă, în ceeace privește soarta guvernului.

D. Mirto, întrebat de ziariști, cum vede situația politică, a răspuns că „totul este o ecuație cu mai multe necunoscute".

Insăși declarația d-lui Vaida nu e o indicație că existența guvernului poate fi asigurată.

Dacă în forma, în care este dată declarația, nu se contureazā categoric acest fapt, apoi, după tonul cu care a fost făcută ziariștilor, nu încape îndoială că guvernul este demisionar.

Toate abilitățile d-lui Mirto, manevrele altor membri ai guvernului și diferitele conciliabule, n'au fost de natură să îndepărteze dificultățile mari, cari pun guvernul în situația de a se retrage.

Renunțarea d-lui Vaida, în ultimul moment, de a mai solicita Suveranului remanierea, precum și ordinea în care s'au succedat audiențele, sunt indicii că guvernul, de fapt, este ca și demisionat.

Convocarea biuroului partidului

D. Vaida va convoca pe Vineri biuroul partidului, spre a fi pus în curent cu rezultatul acestei audiențe și cu hotărîrea d-sale de a se retrage dela putere.

Mâine, Joi, se va ține un consiliu de miniștri, în care ceilalți membri ai guvernului vor fi puși în curent cu cele petrecute la Sinaia.

O audiență cu..urmare

In trenul care aducea spre Capitală pe membrii guvernului s'a dat presei această nouă declarație, al cărei tâlc liniștitor, pentru partizanii alarmați, se descifrează ușor:

„D. prim ministru a făcut M. S. Regelui o expunere asupra situației politice, economice și financiare.

„D. Vaida va convoca o ședință a biroului și apoi se va prezenta din nou în audiență M. S. Regelui, spre a continua expunerea".

Informațiile ultime și cele mai categorice precizează: urmarea va fi demisia, certă și irevocabilă.

*

D. Gh. Mironescu va pleca azi dimineață cu mașina la București. C. Ș.

Bine-ați venit, cavaleri!

Din retrase unghiuri de țară — de România întregită — se adună iarăși cavalerii, urcând spre Sinaia.

Din îndepărtate țărmuri scăldate de apa Mediteranei sau coasta Atlanticului, pentru întâia oară dela război încoace, se adusă bravii reprezentanți ai oștilor aliate.

Anglia, Cehoslovacia, Franța, Italia, Iugoslavia, Polonia și Rusia, din 1916, și-au trimis vitejii la masa cavalerilor, ei înșiși purtători ai cruculiței albastre.

BINE AȚI VENIT, CAVALERI!

Voi strângeți astăzi în jurul mesei dela Castelul Peleș fronturile de bătae dela Ypres, Arras, Marna, Vittorio Veneto, Rudnik, Mărășești, Oituz, Cocargea, Noua Suliță, Tarnopol, Vladivostok... și astfel masa de la Peleș prinde măreția de simbol.

Unii din voi revedeți după 15 ani — un sfert de viață de om — plaiurile pe care ați luptat alături de ostașii pământului:

Jivoin Mitrovici, comandant de brigadă dela Dobrici și Amzacea;

Jifkovici Radossav, din reg. 3 voluntari sârbi

Locot. Jacob Arthur, englez, mâncător de aeroplane vrăjmașe pe orizontul răscolit al României;

General le Rond, cel rănit la trup de cinci ori pe frontul occidental, dar care a avut sufletul întreg pentru a servi pe aliați la stabilirea granițelor milenare: Oradea și Arad;

Căpitanul De Nicoly Jean, cel dela 17 și 20 Noembrie 1916;

Locot. Binsse Patriciu, dela Mărășești, cu frații din reg. 36;

General Lomnovski Petre, comandantul diviziei 15 ruse dela R.-Sărat;

Voin Maximovici, șef de stat major al diviziei dela Cocargea;

Lovrici Lujo, tânăr sublocotenent ce a apărat drumul dela Cocargea la Medgidia;

Colonel Vladimir Endrejewsky, dela Amara și Râmnic.

Alții pentru întâia oară vedeți România, alături de care totuși ați suferit și v'ați bucurat deopotrivă, după cum știrile ce le primeați erau de înfrângere sau de izbândă.

General de corp de armată Geovani Cattaneo,

Sburătorul căpitan Ercole Ercole.

Căci nici unul dintre cavaleri și nimeni altul n'ar putea arăta dacă fiecare dintre voi ați luptat numai pentru Franța, Anglia, Serbia, Italia, Polonia, Cehoslovacia, sau pentru toate la un loc — pentru acel paratrăznet al Europei din 1916: România.

BINE AȚI VENIT CAVALERI!

Ce reprezentant ar putea să înfățișeze mai bine sufletul țării voastre, dragostea pentru noi.

De aceea, România vă primește, ca pe cei mai dragi, iar Regele, ca pe ostașii lui cei mai viteji, căci fiecare dintre voi are piatra lui la temelia catedralei noastre naționale.

BINE AȚI VENIT, CAVALERI!

De două ori pe an se adună cavalerii ordinului „Mihai Viteazul". Odată la 20 Iulie, în jurul Regelui Ferdinand I; a doua oară, la 8 Noembrie, în jurul Regelui Carol al II-lea.

La capătul obositorului vostru drum, găsiți astăzi mâna prietenească a Regelui României și sărutul țării ce vă socotește potrivit faptelor voastre, drept iubiții ei fii.

BINE AȚI VENIT, CAVALERI!

Lt.col. Băgulescu

Ofițerii francezi: d-nii general Le Rond și col. Julien Mabilaise La mormântului Eroului necunoscut

Ofițerii iugoslavi, însoțiți de d. Ciolak Antici și ofițerii români atașați, depun coroana pe mormântul eroului necunoscut.

ASIGURAREA „FRANCO-ROMÂNA" BUCUREŞTI GRIVIŢEI 23

CUPON N-rul 1-15

15 cupoane, dimpreună cu lei 103 dau dreptul la o poliţă A. M. UNIVERSUL de lei 20.000 cu 8 numere de premii şi cu ratele

1-a, 4-a, 7-a, şi a 10-a GRATUITE

în condiţiunile publicate în ziar.

Începutul asigurării 1 Noembrie 1933

TRAGERILE din { 17 Noembrie 1933 / 15 Decembrie 1933

La 17 Noembrie 1933

va avea loc tragerea generală şi specială a Societăţii „Franco-Române" de Asigurări G-le.

Vor lua parte:

1) ASIGURAŢII AM. „UNIVERSUL" la curent cu plata ratelor.

2) GRUPA COPII şi ŞCOLARI la curent cu plata ratelor.

3) Grupa 4 Rate Gratuite, noi asiguraţi, cari vor trimite Lei 103. —, pentru rata Decembrie 1933, vor primi poliţa Noembrie 1933 dimpreună cu chitanţa pentru luna Decembrie 1933 şi vor lua parte, atât la tragerea din 17 Noembrie 1933 cât şi la tragerea din 15 Decembrie. Ei se vor bucura în viitor de gratuitatea ratei Februarie, Mai şi August 1933.

4) Asiguraţii cari vor trimite până la 16 Noembrie 1933 ratele întârziate.

Nu uitaţi că am achitat până astăzi abonaţilor şi cetitorilor „Universului"

Lei 4.863.000

6699

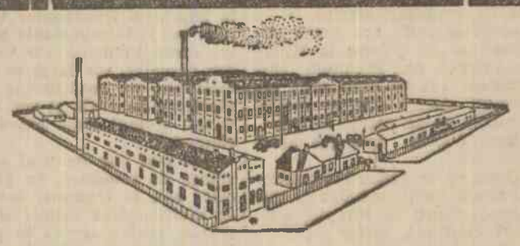

Incălţăminte

de iarnă, trainică, higienică, comodă, pentru: bărbaţi, doamne şi copii.

BOCANCI

speciali pentru: turism, elevi termen redus, şcoli militare, găsiţi foarte eftin

LA DEPOZITELE FABRICILOR

D. MOCIORNIŢA Bucureşti

Depozite de vânzare Bucureşti: **Strada Carol 29, Calea Griviţei 128** şi **Şos. Mihai-Bravu 12.**
Provincie: **Cluj, Braşov, Ploeşti, Craiova, Buzău, Roman, Tecuci, Câmpu-Lung şi Târgovişte**

Ministerul Muncii, Sănătăţii Serv. Edilităţii

PUBLICAŢIE

Se aduce la cunoştinţa generală că Ministerul Muncii, Sănătăţii şi Ocrotirilor Sociale (Serv. Edilităţii) ţine următoarele licitaţii publice:

1) In ziua de 1 Decembrie 1933, orele 11 dimineaţa

Pentru lucrările de amenajare şi reparaţiuni la clădirile stabilimentelor „Regina Maria", hotel Ferdinand, Carol şi Elisabeta din Băile Herculane, în sumă de lei 980.000.

2) In ziua de 11 Decembrie 1933, orele 11 dimineaţa

Pentru lucrările de instalaţiuni de apă rece, caldă aparate sanitare, instalaţii de lumină electrică, corpuri de iluminat şi sonerie în hotelurile Carol şi Elisabeta din Băile Herculane, în sumă totală de lei 1.590.000.

Licitaţia se va ţine în conformitate cu legea Contabilităţii art. 72—112 şi conditiunile generale pentru întreprinderi de lucrări publice.

Domnii concurenţi vor depune o garanţie de 5% din valoarea lucrărilor, într'o recipisă a Casei de Depuneri sau Administraţiei Financiare, vor proba cu acte oficiale certificate că au lucrat în ultimii trei ani lucrări similare cu cea pentru care concurează, sau că posedă titlu de arhitect sau inginer.

Garanţia nedepusă în recipisă, sau nerespectarea actelor de capacitate, atrage respingerea concurentului dela licitaţie.

Devizul, planurile, caietul de sarcini, cum şi orice informaţiuni relative la aceste lucrări, se pot vedea în orice zi de lucru, între orele 11—13, la Ministerul Muncii, Sănătăţii şi Ocrot. Sociale (Serv. Edilităţii) calea Griviţei No. 64—66.

Data terminării lucrărilor se va stabili prin contract, şi nu va depăsi data de 15 Martie 1934.

Ministru, D. R. IOANITESCU

Şeful Serviciului,
(indescifrabil)

7119

Dr. ANA ALESKE
SPECIALISTA DIN STRAINATATE CU EXPERIENTA VECHE
BOLI de FEMEI şi MAMOŞ
BOLI VENERICE
Electroterapie. Băi electrice, DIATERMIE, Operaţiuni. Funcţionarii şi meseriaşii au reducere. Consultaţiuni 8—2 şi 4—8
B-vardul Maria 2 colţ cu Bărăţie

Bolile de Femei
şi VENERICE vindecă repede metode moderne D-rul VIRGILIU MOSCOVICI-MONDA, mamos specialist din Paris. Consultaţii 10—12 a. m. şi 4—7 p. m., calea Victoriei 33 (casa Frascatti). Telefon 3.89.03.
242

Grandios asortiment
CADOURI
şi
JUCARII
Noutăţi frumoase, preţuri ftine
En gros „ODEON" En detail
Strada Lipscani 94
(Sf. Gheorghe)

CASA CENTRALĂ A ASIGURARILOR SOCIALE.

Comunicat

Se face cunoscut, că, în exercitarea dreptului de control, conferit de lege, Casa Centrală a Asigurărilor Sociale a delegat pe D-l Inspector General V. Dobrotă, cu verificarea gestiunei Casei de asigurare Bucureşti. Cum această verificare este în curs, nu se poate vorbi de abuzuri sau fraude în gestiunea acelei Case, astfel cum a afirmat-o un ziar de dimineaţă.

DIRECŢIUNEA GENERALA

D-na UNGAR
STRADA SELARI No. 16
Execută Gaines superbe pentru rochii de seară, graţie stofelor elastice şi croelei ce posedă, mulează ca o a doua piele, dându-i forma cea mai elegantă butonând discret fără balene şi uşor de îmbrăcat.
Se găsesc maillouri centuri medicale, sarcină, soutiene-gorge gata şi de comandă, ciorapi pentru suferinzi de varice.
CU CELE MAI AVANTAGIOASE PREŢURI 4

Citiţi „Veselia"

Grand Palais Calea Victoriei No. 17 (lângă Prefectură)

Şifon fără apret LEI 26 m.	Crepe de Chin, lavabil LEI 64 m.	Costum bărbătesc, stofă deasă engleză 780	Pantofi bărbăteşti, box, culori moderne 375
Pânză pt. cearceafuri 200 cm. lat 58 „	Voile Georgett, mătase pură „ 119 „	Paltoane bărb., extra fine guler blană 1655	Pantofi damă trotuar din box cu lesard 375
Nanghin pt. perne 80 cm. lat 29 „	Mătase pentru lengerie „ 42 „	Rochii de mătase 590 buc.	Eau de Cologne bine parfumat 145 litr.
Finet p. pijamale 22 „	Cămăşi bărbăteşti cu 2 gulere 139 „	Rochii de stofă modele originale 325 „	Cravate mătase 25

Convenţia comercială cu Grecia provoacă neajunsuri

— Importatorii şi exportatorii din Galaţi sunt nemulţumiţi de măsurile luate de Banca Naţională. — Consfătuirea dela Camera de comerţ —

Galaţi, 7 Noembrie

Azi dimineaţă s'au întrunit la Camera de comerţ şi industrie toţi importatorii şi exportatorii, cari au relaţii comerciale cu Grecia, discutând dificultăţile ce le întâmpină în urma punerii în aplicare a condiţiilor din convenţia încheiată.

Exportatorii au arătat că, pentru mărfurile trimise în Grecia, primesc 60 la sută în devize şi 40 la sută bonuri de casă — în drahme — ale clearingului greco-român şi cari sunt plătibile de Banca Greciei numai pentru acoperirea valoarei mărfurilor greceşti, ce se exportează din Grecia pentru România.

Ce se întâmplă? Banca Naţională a României—sucursala Galaţi — socoteşte aceste bonuri de casă drept devize şi, în acest scop, a şi ordonat băncilor particulare să nu le expedieze în Grecia până când nu vor avea aprobarea ei, în prealabil.

Aceste dispoziţii îngreuiază importul mărfurilor greceşti din România şi determină pe exportatori să renunţe de a mai trimite cereale şi cherestele pentru Grecia, întrucât nu-şi pot recupera 40 la sută din mărfuri contravaloarea bonurilor de casă.

DEMERSURI LA BANCA NAŢIONALA

Importatorii şi exportatorii au decis ca o delegaţie, în frunte cu d. senator Apostol Popa, preşedintele Camerei de comerţ, să se prezinte d-lui Rădulescu-Brateş, directorul sucursalei Băncii Naţionale, şi să-i ceară să înceteze şicanele cu bonurile de casă ale clearingului greco-român.

Pe de altă parte, delegaţia se va prezenta d-lui Mocu, inspector în centrala Băncii Naţionale.

Se va arăta că, prin greutăţile ce se pun în cale, mare parte din exportul românesc de cherestea, ce se făcea în special în Grecia, e periclitat şi, în consecinţă, economia ţării va suferi.

Anchetele noastre

Constanţa

— Periferiile —

Vedere din obor

Propunându-ne să facem o descriere a periferiilor Constanţei, am stăruit în două reportaje asupra oborului.

Dacă am lua cifre, date statistice şi alte mijloace documentare de acest fel, ar fi să alcătuim un volum, nu o serie de reportagii gazetăreşti. Vrem să credem însă, că şi numai prin ceece am spus ne-am făcut datoria de a fi dat alarma asupra unui întreg oraş care se sufocă, moare de inaniţie, de paralizie economică.

O SAPTAMANA A PERIFERIILOR

La Brăila s'a ţinut o săptămână a plângerii. S'au auzit cu prilejul acestei săptămâni şi câteva proteste la adresa Constanţei. Ei bine, la Constanţa ar trebui o săptămână a periferiilor.

Şi credem că ar trebui cu acest prilej ca toţi cei cari au fost, sunt şi vor fi primari şi consilieri comunali la Constanţa, să fie duşi să locuiască în timpul acestei săptămâni întregi, într'o periferie a acestui oraş.

Cu asta s'ar putea obţine scăderea numărului candidaţilor la primărie. Iar cei cari totuşi n'ar renunţa la gustul de a fi primari ori consilieri, ar învăţa, poate, că primăria nu înseamnă numai frumosul palat din centru, căruia Ovidiu i-a întors spatele, privind gânditor la cârciumile din faţa primăriei.

Şi credem că săptămâna asta ar trebui să fie iarna, aşa ca să vadă onorabilii edili şi candidaţi cum stau lucrurile.

BALCIUL DELA OBOR

Anul acesta, din iniţiativa primăriei şi a Camerei de comerţ, s'a înfiinţat la obor un bâlci. El se va ţine de două ori pe an: toamna, în Octombrie şi primăvara, în Aprilie.

Ca la început, anul acesta bâlciul n'a dat rezultate strălucite. Se nădăjdueşte însă că, cu timpul, o să meargă mai bine. Este tot ce nădăjdueşsc bieţii negustori, cari, amăgiţi de desvoltarea pe care o scontau oborului, au investit acolo în prăvălii, capitaluri cu cari ar fi putut coborî spre centru, luând locul negustorilor străini, în mare parte cu paşapoarte, cari stau în ţară numai până se satură de bani.

S'a făcut însă şi aici o greşeală. In loc să se dea toate, sau cât mai multe avantaje spre a fi atraşi negustorii, producătorii muşteriii târgului s'a procedat ca şi când ar fi fost un bâlci vechi, cu tradiţie, cu rosturi formate. S'au pus tot felul de taxe pe capul negustorilor cari au venit la bâlci. In primul rând, li s'au luat chirii prea mari: 30 lei pe metrul pătrat. Suma e considerabilă pentru vremurile de astăzi şi pentru un bâlci care de abea se naşte.

Credem că chestia aceasta a taxelor ar trebui chibzuită din nou de primărie. Iar dacă aceasta nu vede lucrurile în realitatea lor, atunci Camera de comerţ să intervină, să o lămurească să obţină reducerea în primul rând a chiriilor.

LEGATURILE CU ORAŞUL

Celelalte cartiere, de bine de rău, sunt legate cu oraşul prin linii de autobuze. Deşi cele mai multe dintre aceste autobuze sunt adevărate harabale, cetăţeanul periferic, de multe ori siujbaş, vânzător ori lucrător pe la întreprinderile din oraşul civilizat, are posibilitatea să ajungă repede la destinaţie dimineaţa şi seara, cu toate opririle lungi în staţie, cu toată înghesuiala de oameni pe cari cei cari exploatează autobuzele îl încarcă clae peste grămadă spre a realiza un câştig cât mai mare cu o cheltuială cât mai mică.

La obor, şi la mahalaua Coiciu, nu există nici o linie de autobuze şi se simte neapărată nevoie, pentru că şi aici locuesc foarte mulţi slujbaşi ai statului ai primăriei, lucrători ai construcţiei portului, cari toţi trebue să bată 5—7 km. în fiecare dimineaţă şi seara ca să ajungă la birouri şi ateliere.

Primăria n'ar avea decât de câştigat înfiinţând şi în partea aceasta o asemenea linie, şi ar veni astfel în ajutorul unei întregi părţi din oraş.

In imediata legătură cu mahalaua Coiciu şi altăuri de câmpul de instrucţie al cavaleriei se află Anadalchioiul şi în continuarea acestuia, fosta ţigănie şi cartierul Tăbăcăriei.

Despre acestea în reportajul viitor.

V. Burlan

—xox—

A fost pescuit cadavrul sublocotenentului aviator Stamatescu

Constanţa, 7 Noembrie

Azi după amiază, la ora 17, a fost pescuit cadavrul sublocotenentului aviator Stamates cu, una din victimele recentului accident de hidroavion de pe lacul Suitghiol.

Cadavrul a fost pescuit lângă o grădină de zarzavat din apropierea penitenciarului şi a fost dus la morga spitalului militar.

Situaţia fondului bisericesc din Bucovina şi datoria statului de a interveni

de dr. COTLARG

Situaţia critică în care se află Fondul bisericesc ort. rom. al Bucovinei precum şi toţi slujitorii bisericii din Eparhia Bucovinei mă îndeamnă să public o scurtă expunere a cauzelor cari pun Fondul bisericesc în imposibilitate de a face faţă multiplelor obligaţiuni ce le are.

Fondul bisericesc ort. rom. al Bucovinei constituit prin Legea de organizare a Bisericii ortodoxe din Regatul României din anul 1925 are ca scop îndeplinirea menirei sale fundaţionale de a întreţine din veniturile sale biserica, cleru şi cultul din Eparhia Bucovinei.

Astfel fiind toţi preoţii şi slujbaşii Bisericii din Bucovina nu sunt plătiţi din bugetul Statului, ci numai din veniturile Fondului bisericesc ort. rom. al Bucovinei. Averile acestui Fond producătoare de venit se compun 90% din păduri. In urma crizei economice în general şi mai ales din cauza scăderii enorme a preţurilor lemnului pe tărgină (dela 500 lei în anul 1929 la 100 lei şi mai puţin în anii 1930 şi următorii în ce priveşte lemnele de lucru) au micşorat veniturile Fondului bisericesc cu mai mult de 100%.

Pe lângă criza aceasta însă trebue luat în considerare că după războiu Fondul bisericesc a fost expropriat de toate proprietăţile dela şes, peste 30.000 ha. pământ arabil şi că în urma războiului Fondul bisericesc a suferit nu numai la Fondul forestier, dar şi la instalaţiunile care erau necesare pentru producţiunea lemnului.

Astfel Fondul bisericesc după războiu a trebuit să-şi refacă fabricele de cherestea, căile de comunicaţie, căile ferate forestiere şi clădirile forestiere. La aceasta s'a mai adăogat şi faptul, că în urma războiului au rămas 32.000 hectare neîmpădurite, care pentru menţinerea Fondului forestier trebuiau reîmpădurite.

Cheltuelile de refacere şi reîmpădurire care erau absolut necesare şi condiţionau exploatarea raţională a pădurilor, s'au ridicat la circa 150 milioane lei, care sumă a fost prelevată din veniturile ordinare şi acesta pentru motivul că Fondul bisericesc nu dispunea de un fond de investiţii. Aceste prelevări asupra veniturilor ordinare au slăbit puterea de rezistenţă a Fondului bisericesc în actuala criză, care a început cu sfârşitul anului 1929.

Criza aceasta pe atunci neînţeleasă de financiari şi economişti cu renume mondial a lovit şi în gospodăria Fondului. Pe când până la 1929 bugetul Fondului se realiza cu aproximaţie, începând criza s'au ivit deficite în bilanţ care în anul 1930 au desechilibrat gospodăria.

Dovadă tabloul ce urmează:

Anul bugetar	Bugetul aprobat	Bugetul realizat
1927	307.500.000	238.656.612
1928	228.000.000	223.801.632
1929	248.000.000	203.655.974
1930	303.000.000	172.562.219
1931	196.000.000	97.800.716
1932/33	136.000.000	70.049.832

In timpul acesta Fondul bisericesc a fost considerat în legislaţia fiscală de după războiu ca un simplu particular şi a trebuit să plătească impozite foarte mari, cu toate că acest Fond bisericesc — prin plata slujbaşilor bisericii — degreva bugetul Statului.

Fondul bisericesc a achitat Statului în anii din urmă următoarele sume ca impozite ş. a.:

în anul 1927 lei 20.632.161.
în anul 1928 lei 22.792.912.
în anul 1929 lei 28.468.168.
în anul 1930 lei 23.677.123.
în anul 1931 lei 12.933.607.
în anul 1932 lei 17.381.614.

la care se mai adaogă restanţele plătite în parte în decursul anului financiar de lei 6.853.797, deci în total lei 132.999.342.

Pe lângă aceasta Fondul bisericesc a pus la dispoziţia Statului următoarele clădiri:

1) Cazarma pentru regimentul de Roşiori din Cernăuţi;
2) Cazarma pentru regimentul de Artilerie din Sadagura;
3) Liceul ortodox de băieţi din Cernăuţi;
5) Liceul ortodox de băieţi din Suceava;
6) Prefectura, Administraţia financiară şi poşta din Rădăuţi;
7) Prefectura din Câmpulung şi altele.

Pentru toate aceste clădiri, proprietatea Bisericei, Statul plăteşte chirii minimale care abia ajung pentru întreţinerea clădirilor şi plata impozitelor.

Fondul bisericesc mai posedă un important pachet de acţiuni dela Căile ferate locale din Bucovina, azi exploatate de Căile Ferate Române, pentru cari Fondul bisericesc dela Unire până azi nu a primit nici un ban.

Fondul bisericesc mai are diferite pretenţiuni faţă de Stat, între cari amintim suma de lei 7.000.000 pentru şinele liniei ferate forestiere Gura-Humorului, ridicate de armată, despăgubiri de circa lei 8.000.000 pentru exploatarea unei păduri în judeţul Câmpulung.

Tot aşa rentele pentru pământ expropriat sunt devalorizate şi unele şi până astăzi neachitate.

Cu toate acestea...

1) că Fondul bisericesc plăteşte personalul Bisericii din Bucovina din veniturile proprii, care de altfel ar trebui să fie suportate din bugetul Statului,

2) că a pus la dispoziţia Statului şi multe altele, clădiri importante pentru cari primeşte o chirie aproape derizorie şi

3) că are pretenţiuni din diferite titluri către stat, totuşi Statul urmăreşte Fondul bisericesc pentru impozite mai rău ca pe ori care particular.

Biserica din Bucovina cu Fondul bisericesc care îndeplineşte un serviciu public, nu a putut până acuma obţine scutirea de impozite, ca alte instituţiuni precum sunt instituţiunile de asistenţă spitalicească, care prin legea din 21 Decembrie 1931 au fost scutite de impozite.

Toate acestea au contribuit, că Fondul bisericesc în cei doi ani din urmă a trebuit să recurgă la contractarea de împrumuturi flotante pentru a putea face faţă obligaţiunilor sale măcar în parte. Aceste apasă şi desechilibrează gospodăria. Atât la Fondul bisericesc cât şi la Eparhia Bucovinei s'au redus atât personalul cât şi salariile la strictul necesar, totuşi preoţii, pensionarii şi văduvele au rămas fără plata salariilor mai mult de un an, plătindu-se însă în schimb impozite.

Mai adăogăm că Fondul bisericesc îndură lovituri din partea politicianilor şi când dela un Minister când dela altul se fac fel de fel de greutăţi. Un împrumut dela Creditul Agricol s'a oprit. Un ajutor nu s'a dat. Acum fiind în Octombrie nu s'a aprobat încă bugetul, nici nu s'au trimis observările privitoare la refacerea bugetului. Acum s'a făcut o nouă impunere. Cu toate că s'au împădurit regulat tăierile anuale şi s'au redus restanţele din război dela 32 la 12 mii ha. Fondul este silit să verse 10% dela ori ce vânzare pentru reîmpădurire, care se face regulat cu ajutorul poporului, pentru vreascuri, păşunat şi produse accidentale.

Am descris pe scurt situaţia deplorabilă în care se află Biserica ortodoxă. Fondul bisericesc şi preoţii, pensionarii şi văduvele din Eparhia Bucovinei, cu toate că experţii străini chemaţi de Guvernul actual (Consilierul Gerlein din Berlin) au găsit că pădurile Fondului bisericesc sunt raţional şi foarte bine administrate.

In situaţia aceasta Biserica din Bucovina s'a adresat Majestăţii Sale şi guvernului cu rugăminte ca să se aprecieze aceasta situaţie critică şi să se acorde sprijinul pentru a face posibil ca preoţii, pensionarii, văduvele şi slujbaşii Eparhiei şi ai Fondului bisericesc să poată primi salariile şi pensiile lor restanţe.

Soluţiunile realizabile în scopul acesta ar fi următoarele:

1) Scutirea de impozite a Fondului bisericesc care din veniturile sale împlineşte o sarcină bugetară a Statului pentru slujbaşii bisericii din Eparhia Bucovinei;

2) Răscumpărarea din partea Statului a imobilelor utilizate de Stat pentru serviciile publice (cazărmi, licee, prefecturi etc.), urmând ca preţul de răscumpărare să se achite din partea Statului în cinci rate anuale;

3) Răscumpărarea din partea Statului a obligaţiunilor şi acţiunilor Căilor Ferate Locale din Bucovina, ce le posedă Fondul bisericesc în aceleaşi condiţiuni cum s'a făcut răscumpărarea acţiunilor şi obligaţiunilor Societăţii Căilor Ferate Lemberg - Cernăuţi - Iaşi.

4) Rambursarea din partea Statului a pretenţiunilor de răscumpărare şi daune litigioase între Fondul bisericesc şi Stat pe cale amabilă;

5) O contribuţie din partea Statului pentru împlinirea plăţii de salarii şi pensii pentru slujbaşii Eparhiei Bucovinei în conformitate cu spiritul articolului 21 din Legea pentru organizarea Bisericii ortodoxe din Regatul României, dacă nu altfel urmând ca Fondul bisericesc, după trecerea crizei resp şi normalizarea situaţiei economice, să ramburseze Statului sumele avansate în scopul acesta.

—xox—

AVOCATĂ CONDAMNATĂ LA 3 LUNI INCHISOARE

Botoşani, 7 Noembrie

Tribunalul local în completul d-lor jude preşedinte N. St. Dombrovski, asesor Cihodaru şi procuror Adam, s'a pronunţat astăzi în procesul d-nei avocat Golda H. Tzalic, pe care a condamnat-o la trei luni închisoare corecţională.

Se ştie că d-na Tzalic a compărut în faţa tribunalului fiind reclamată de d. Traian Gancovici avocatul statului, care a constatat că după ce d-na avocat a studiat nişte dosare fiscale luându-le cu o dovadă de înmânare a citaţiei şi un apel.

Procesul a fost amplu desbătut în două şedinţe ale tribunalului cu care prilej s'au ascultat numeroşi martori.

Sentinţa de astăzi a produs o vie impresie.

—xox—

Inaugurarea primei grădiniţe de copii ţigani

In Capitală, în strada Teiul Doamnei nr. 20, din cartierul Tei, a luat fiinţă prima grădiniţă de copii ţigani sub auspiciile Uniunei generale a romilor din România şi sub patronajul Patriarhului României, al cărui nume îl poartă această grădiniţă.

Sfinţirea a fost oficiată de preoţii Marin Nicolau şi Pascu dela catedrala „Sft. Dumitru", după care s'a împărţit mici ajutoare elevilor ţigani ai grădiniţei.

D. G. A. LAZURICA, preşedintele Uniunei generale a romilor din România şi fondatorul acestei prime grădiniţe, predă d-rei Eufimia Ulmeanu cheia localului şi pe cei cincizeci de micuţi elevi.

D-ra EUFIMIA ULMEANU, conducătoarea grădiniţei, expune programul pedagogic pe care-l va aplica.

A mai vorbit d-na CORNELIA CORNESCU-ACHIMESCU, preşedinta Asoc. Surorilor de caritate din războiu, aleasă şi ea preşedintă onorifică a Secţiunei femenine din Uniunea romilor.

La urmă s'a decis înfiinţarea de noui grădiniţe în cartierele Iancu Floreasca şi Raion, iar pentru iarnă, organizarea unui mare festical artistic ţigănesc.

Monumentul eroilor ceferişti din Galaţi

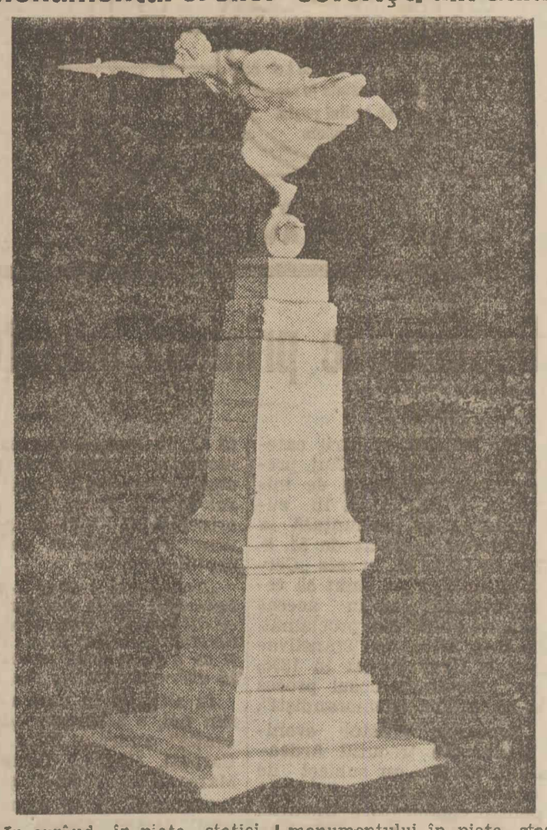

In curând, în piaţa staţiei Galaţi, se va pune piatra fundamentală a monumentului eroilor ceferişti. Soclul va avea o înălţime de 4 metri, iar figura de bronz 3 metri înălţime.

Ideia concepută de pictorul N. Mantu, a fost realizată de către d. Oscar Spaethe într'o machetă simbolizând *contribuţia ceferiştilor pentru marele război.*

Direcţia generală a C. F. R. a aprobat macheta şi înălţarea monumentului în piaţa staţiei Galaţi.

Comitetul de iniţiativă, având ca preşedinte de onoare pe fostul ministru al muncii d. Trancu-Iaşi, ca preşedinte activ, pe d-nii ingineri inspectori principali Mănescu, Feimberg şi Cazacu, desfăşoară o vie activitate pentru sporirea fondului. De sigur că direcţiunea Casei muncii va contribui la desăvârşirea acestei opere.

Ciocnire de vase pe Dunăre

Galaţi, 7 Noembrie

O nouă ciocnire de vapoare s'a inregistrat, pe Dunăre. Vaporul „Ascensione" sub pavilion italian terminând încărcătura de cereale la silozuri, a început manevra spre a părăsi bazinul docurilor. Din pricina unei comenzi greşite vaporul a lovit puternic şlepul „Bayerischer Lloyd" nr. 1022, care s'a ales cu 22 de găuri; timona şlepului a fost complet distrusă. S'au dat semnale de alarmă şi vaporul a dat toată forţa înapoi. La locul accidentului a venit d. locot. comandor Popescu, ajutorul de căpitan al portului şi ofiţerul Pascu, cari au deschis o anchetă spre a stabili precis cauzele abordajului.

Seminariile cu d. prof. Taşcă la Academia de inalte studii comerciale şi industriale din Bucureşti

D. profesor Gh. Taşcă anunţă pe studenţii anului I, academic, că anul acesta va face 3 seminarii de economie politică cu studenţii acestui an: un seminar de doctrine economice, un seminar de principii de economie.

Aceste două seminarii vor fi sub diriguirea d-lui asistent P. H. Suciu.

Pe lângă acestea d. profesor G. Taşcă va face un seminar special de economie politică sub directa diriguire a d-sale.

Vor lucra în acest seminariu special un număr de 40 de studenţi. Ei vor fi aleşi, în ordinea clasificărei dintre studenţii cari au trecut în chip strălucit examenul de introducere la studiul economiei politice din anul de îndrumare cari sunt afişate în avizierul Academiei.

Acei dintre studenţi cari ar dori să lucreze în acest seminariu special vor adresa cererile lor la secretariatul Academiei (d-ra Gheorghiu) până cel mai târziu, la 15 Noembrie.

Cererile venite după această dată nu vor mai fi luate în considerare.

Cererile vor fi făcute prin simplă scrisoare, fără timbru, cuprinzând aceste cuvinte: „Doresc a fi înscris la seminarul special al d-lui profesor Taşcă" şi semnătura studentului.

Seminarul special se va ţine în fiecare Vineri, începând de Vineri 17 Noembrie dela 5 la 6, în sala seminarului de economie politică, etajul V.

Se atrage seriosa atenţiune a studenţilor, că înscrierea în acest seminariu a studenţilor menţionaţi nu este obligatorie. Ei pot să se înscrie la unul din celelalte două seminarii sau pot să nu se înscrie la nici unul. Insă, studentul odată înscris este obligat să urmeze cu asiduitate lucrările de seminariu; el nu mai poate lipsi la nici o şedinţă de seminariu. Lipsa dela şedinţe ori nestudierea chestiunilor în desbateri atrage reaua notare a studentului, rea notare care are o influenţă hotărîtoare la examenul de fine de an.

Pentru a putea pune la lucru un număr cât mai mare de studenţi s'a luat dispoziţia de a nu îngădui unui student a lucra decât numai în unul din cele trei seminarii. Un student înscris într'un seminariu nu se mai poate înscrie în altul, nici nu este îngăduit studenţilor a trece în timpul anului dela un seminariu la altul.

—xox—

Ziua armistiţiului la Constanţa

Constanţa, 7 Noembrie

Implinindu-se 15 ani dela încheerea armistiţiului, se va oficia în ziua de 11 Noembrie, în capela catolică din str. Lascar Catargiu, un serviciu religios. Vor participa şefii autorităţilor militare şi civile, d-nii Du Pierrier de Lorsau, consul al Franţei, abatele C. Barral şi membrii coloniei franceze.

Abatele Barral va vorbi despre însemnătatea zilei. Va urma un pelerinaj la cimitirul eroilor francezi. Consulul general al Franţei va rosti o scurtă cuvântare.

Citiţi

„Ziarul Ştiinţelor şi al Călătoriilor"

Noui perceptori de circumscripţie

Tablou de candidaţii declaraţi reuşiţi la examenul de aptitudini pentru funcţiunea de perceptor de circ şi agenţie:

Ariton Grigore, Bobe P. Marin, Buceloiu Ioan, Bob Octavian, Bujor Constantin, Boboc C. Marin, Buscianu D. Nicolae, Crăciunescu G. Constantin, Constantinescu M. Stellan, Ciucă Pavel, Constantinescu Atanase, Dumitrescu Dumitru, Dobrescu Gh., Dobrotescu Teodor, Drăghici N. Nicolae, Enescu Gheorghe, Ene St. Gheorghe, Eftimescu D. Gheorghe, Glinţă A. Marin, Gorodea V. Ioan, Gavrilă Gheorghe, Geantă Zamfir, Ionescu Emil, Iatan Mihail, Iucovici Herman, Lupescu Ioan, Lăzărescu F. Vasile, Leu T. Ioan, Mihalache N. Cristache, Manea I. Ion, Miduş D. Mihail, Necula Coman Gheorghe, Nenovici P. Teodor, Nica Eleţterie Nicola C Ioan, Necula Gh. Gheorghe, Năstăsel A. Dumitru, Neculau I. Nicolae, Psoschi V. Petru, Polanschy Ion, Papaghoerghe A. Gheorghe, Potop Nicolae, Petrescu N. Ioan, Popescu T. Toma, Popescu I. Dumitru, Piţigoi Nicolae, Pavel D. Ioan, Perieţeanu I. Gh., Ruşanu Teodor, Rădulescu P. Marin, Simedrea F. Nicolae, Scărlătescu Nicolae, Ştefănescu I. Constantin, Ştefănescu N. Haralambie, Stancu Nicolae, Vlaiculescu A. Simion, Rădulescu O. Nicolae.

—xox—

Insemnat furt la Buzău

Buzău, 7 Noembrie

Voiajorul Moritz Witner din str. Napoca 15, care face regulat drumul spre Bucureşti, încasând dela clienţi, pentru procurare de mărfuri, suma de 100.000 lei, a pus-o într'o casetă din şifonier, plecând apoi la cinematograf.

Servitoarea lui, Aneta Dumitrescu, a scos din casetă suma de 35.000 lei pe care a ascuns-o sub patefon, plecând apoi la o mătuşă a ei, Stanca Dumitrescu din str. Decebal 90, unde s'a întâlnit cu concubinul ei numite Pascu Ilie, căruia le-a istorisit isprava ei.

Concubinul a sfătuit-o să lase banii acolo, până se va consuma fapta şi apoi să-i ridice.

Witner, observând, a doua zi de dimineaţă, lipsa banilor, a anunţat poliţia, care făcând percheziţie la domiciliul mătuşii fetei şi negăsind nimic, a percheziţionat şi locuinţa voiajorului, găsind banii sub patefon.

Servitoarea a fost arestată. La început ea a negat fapta, însă, mai pe urmă a recunoscut.

Cu actele dresate a fost înaintată parchetului.

—oxxxXOXxxx—

Ziua roşie la Chişinău

Chişinău, 7 Noemb.

Azi a fost ziua roşie a comuniştilor.

Dimineaţa, un grup de 30 tineri comunişti şi-a făcut apariţia pe str. Chiliei, pornind spre centru cu un steag roşu, încercând să manifesteze sub titulatura de: *recruţi antifascişti şi contra războiului.*

Chestorul Moskalu, împreună cu căpitanul Carkas, le-a eşit în faţă, arestându-i pe toţi şi confiscându-le steagul.

Fel de fel

IN FIECARE ZI

STERIADE

Iată rândul să însemnăm cuvinte de laudă cuvenite marelui artist, care subt zâmbet, glumă şi politeţe căuta parcă să îşi ascundă în viaţa de toate zilele talentul, ca să îl facă ertat. Risipit în toate grijile vieţei, adună însfârşit izbânda înaltă pe care o purta întotdeauna.

Neinregimentat în nici o şcoală, purtând cu tinereţe creatoare cultura clasică prin adevărul vieţii de lumină, virtuos al meşteşugului sprinten şi măreţ, ştiind a preface linia în freamăt de bici, din culoare înflorind scântei, irizaţii de mărgăritar, luciri de smalţ preţios, moliciuni de catifea, redând cu toate aceste mijloace extraordinare o naturaleţe spontană pe care atât de rar o izbuteşte arta. Steriade poartă armonioasele contraziceri ale sensibilităţii : ironie şi entuziasm — înfăptuind opere atât de puternice şi totuşi diafane.

„După o îndelungată tăcere" ca să caracterizez răstimpul de când pictorul nu a mai expus, sărbătorim arătarea noilor şi neaşteptatelor lui creaţiuni. Desluşesc mândrie îndreptăţită şi conştinciozitate severă, pe care voit le tăinuia subt gluma aparent leneşe. Acum izbucneşte vraja plină de tot fiorul; în faţa tablourilor care sunt o spovedire, reculegerea noastră e o închinare. Sunt limpezimi pe care ochiul le înţelege că au străbătut deadrept din suflet, sunt mlădieri în gama culorilor pentru care numai muzica găseşte asemănări. Suspin de culoare şi fanfare de tonuri deslănţuite în sfântul joc al artei cu tumult şi armonie alăturând gingăşii asprimei, în neostenită hărnicie.

Pictura lui este pentru cei puţini, pe care ea însăşi îi alege. Nu are nimic anormal, patologic, bizar, dar nici nimic vulgar ; e numai sensibilitate vie la toate plăcerile luminei.

Din vechia religie a soarelui străbate o credinţă zămislitoare, pe care peste generaţii o capătă adevăraţii artişti. Arta lor cunoaşte atunci harurile şi săvârşeşte minuni. Ea ne păstrează atunci timpul învins înlănţuit în mişcare şi lumină. Astfel ni se arată acum un turc olog, un amurg fugar, sclipirea de rubin pe solzii unui crap, un cer în care floarea inului nu mai vesteşeşte, o toamnă ce nu se mai stinge — şi atâtea privelişti culese ca un belşug de bucurii şi tristeţi.

Adrian Maniu

Două neveste la înmormântarea soţului

Cele două soţii ale unui bigam, decedat de curând în Paris, se întâlniră la înmormântarea acestuia. Soţia care trăise 11 ani cu bărbatul ei, zări o femee cu şase copii plângând lângă groapă. Ea îi întrebă cine sunt. I se răspunse : „Nevasta şi copiii decedatului".

Indreptându-se spre mama copiilor, „soţia" ceru explicaţii asupra divorţului pe care nu-l bănuise nici odată. „Nu doamnă, n'am divorţat de loc, fu răspunsul. Ştiam că bărbatul meu era bigam şi că vă luase în mod ilegal de soţie, dar n'am vrut să-i creez supărări, căci era bun cu mine şi cu copiii".

Seria surprizelor nu fu terminată căci prima văduvă trebui să afle în urmă că întreaga avere era reclamată de mama copiilor în numele acestora.

Cel mai frumos dar pentru nunta de argint

Soţii Miguel Moreno din Cordova serbau deunăzi nunta lor de argint. Doamna Moreno dărui soţului ei, tocmai în ziua nunţii de argint, doi gemeni superbi, cântărind fiecare câte 3½ kg. Cu aceşti doi nou născuţi soţii Moreno şi-au întregit tocmai două duzini de copii, 16 băeţi şi opt fete, dintre care 12 sunt gemeni.

Cum sfârşesc marile colecţii

Odată cu moartea cunoscutului american Arthur Hind, cea mai mare colecţiune particulară de mărci din lume va fi vândută la licitaţie. Văduva d-lui Hind îşi rezervă numai o marcă de 1 cent din Guiana britanică; restul se va împărţi între doi prieteni ai defunctului şi va fi vândut la licitaţie.

Această colecţie renumită are aceeaş soartă cu aceea a baronului italian Ferrari, care a fost vândută la licitaţie, după război, la Paris.

GENTLEMANI IN UNIFORMĂ

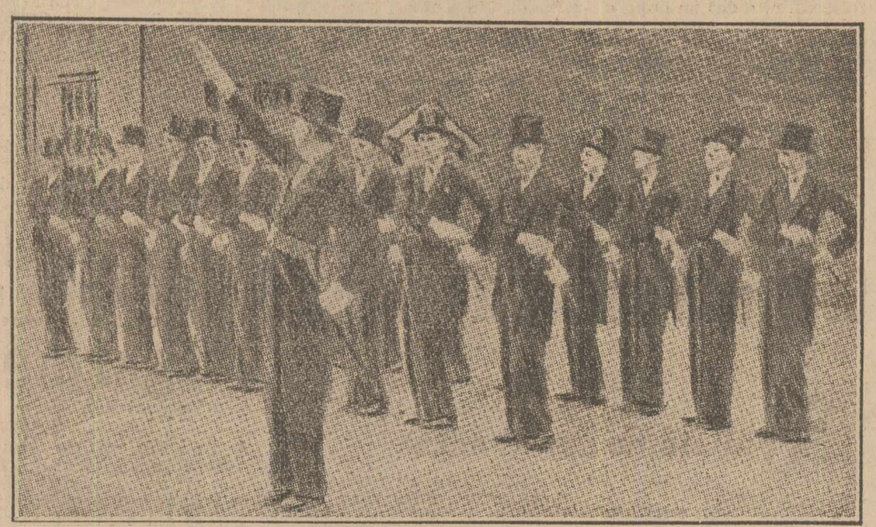

In fiecare săptămână, elevii colegiului din Eton fac exerciţii militare... în mare ţinută.

acum cincizeci de ani

Citim în UNIVERSUL din 9 Noembrie 1884 :

= Monitorul publică următorul liniştitor comunicat :

„Ministerul afacerilor streine aduce la cunoştinţa publicului următoarea telegramă ce a primit de la Legaţiunea ţărei din Paris:

„Pentru liniştirea familiilor cari au copii la Paris, mă grăbesc a vă informa că toate sgomotele răspândite de ziarele româneşti în privinţa cholerei sunt cel puţin exagerate.

„Situaţiunea actuală nu presintă nici un pericol serios; dacă ea s'ar agrava, îmi voiu face o datorie de a înştiinţa guvernul."

= Pricinile stării rele financiare, am mai spus'o tarăşi, e nevânzarea productelor noastre agricole cari stau inmagazinate în porturi şi în ţară. Iar aceste produse nu se vând, pentru că sunt de cualitate inferioară celor americane, rea cualitate care resultă din puţina pricepere şi seriositate cu care ne muncim pământul.

= Cu incepere dela 13 Noembrie trenul Fulger va incepe a circulă în România cu vagoane româneşti.

= M. S. Regele, insoţit de adjutantul de serviciu, d. maior Negel, s'a preumblat ieri pe jos pe mai multe strade ale capitalei.

= Se asigură că noul palat din Bucureşti se va inaugură printr'un mare bal, care se va da prin luna lui Ianuariu sau Februariu.

CINCINATUS MODERN

D. Llyod George ca expozant de produse agricole la Londra.

Vom folosi energia cosmică ?

Marele inventator Tesla, care după unii ar fi român, se găseşte astăzi la Londra. El a declarat ziariştilor că a construit o maşină care funcţionează numai prin energie cosmică, cărbunele, petrolul sau electricitatea fiind absolut excluse. Bine înţeles că această maşină nu este decât un model pentru demonstraţii. Tesla speră să construiască adevărate uzine pe acelaş principiu. Energia cosmică neflind până astăzi proprietatea nimănui, invenţia lui Tesla ar produce o adevărată revoluţie în lumea tehnică în ziua când ar găsi aplicare.

Radio şi mulsul vacilor

Vacilor le place societatea oamenilor şi le place de-asemenea grozav de mult muzica şi ritmul. „Toate vacile noastre sunt mulse cu muzică, şi în şase timpi", a declarat directorul şcoalei superioare engleze de agronomie, d. Boutflour, la o adunare a agricultorilor. El a explicat fermierilor că trebue să se păzească de melodiile melancolice, de oarece vacile devin somnoroase şi dau puţin lapte; sunt recomandate numai bucăţile vesele şi vioaie. D. Boutflour a dat spre exemplu sistemul american de a mulge vacile cu muzică radiofonică şi a recomandat agricultorilor englezi să adopte acest sistem.

Decadenţa limbei engleze

„Societatea de Literatură" engleză, cunoscuta asociaţie a scriitorilor britanici, a ţinut de curând o şedinţă în care s'au discutat cauzele neglijenţei ce se observă atât în stilul cât şi în gramatica produselor literare din zilele de azi. Raportul asupra acestei probleme a fost întocmit de Sir D'Arcy Power, cu acest prilej că vinovaţi de un chirurg renumit. S'a relevat coruperea limbii engleze sunt în primul rând maşina de scris şi dictafonul. Graba şi uşurinţa cu care în epoca noastră nu numai scriitorii dar şi particularii dictează unei dactilografe sau unei maşini — dictafonul — cele ce au de comunicat sau de publicat ,fără a vedea textul însăilându-se sub ochi frază cu frază, explică în mare parte indiferenţa la care s'a ajuns faţă de gramatică, sintaxă şi ritm.

In cercurile medicale engleze unde o veche tradiţie impune cultivarea literelor, se observă totuş o puternică reacţiune în contra acestei neglijenţe a stilului.

Căsătorie-reprezentaţie

Două surori siameze care fac actualmente fala unui circ ce străbate Europa, Violet şi Daisy Hilton, au hotărît să se căsătorească în acelaş timp. Violet va fi soţia unui şef de orhestră, iar Daisy şi-a dăruit inima unui boxer. Nunta se va face la Berlin. S'a ales o biserică foarte încăpătoare de oarece sunt mulţi invitaţi — toţi cu bilete cu preţuri mari.

Se caută câini poliţişti

Administraţia poliţiilor şi inchisorilor americane este dispusă să cumpere oricât de mulţi câini poliţişti dresaţi. Aceasta în urma unei dispoziţii prin care toote inchisorile sunt obligate să aibe necontenit la dispoziţie o ceată de câini poliţişti pentru urmărirea evadaţilor. Se pare că un evadat urmărit de un câine este mai uşor şi mai repede prins decât atunci când este urmărit cu mijloacele moderne de investigaţie, inclusiv radio.

Numărul câinilor neapărat trebuincioşi pentru iarna aceasta se ridică la 20.000.

CUNOSCĂTOAREA

Un vinişor cum nu s'a mai pomenit.

Un croitor ciudat

Intr'un mic atelier în formă de turn lucrează la Londra — adesea ori pe măsură — un fabricant de armuri. Inconjurat de rafturi pline cu sute de ciocane, un om de 60 de ani stă pe o bancă acoperită cu foi de metal şi curăţă, repară, peticeşte şi ajustează deasupra unei flăcări de gaz vestminte de oţel sau de fier, ca şi când acestea ar fi vestoane moderne sau banale giletci. Grija lui este să termine la timp comenzile primite, căci astăzi ca şi pe timpul lui Carol I, a cărui armură atârnă într'un cui, clienţii sunt nerăbdători. Supărarea maestrului e că nici o firmă nu mai vrea să-i fabrice multiplele-i ciocane ; el a ajuns să-şi făurească singur sculele. Teatrele îl copleşesc cu comenzi pentru reprezentaţiile istorice, şi cu toate că nu-i este permis să întrebuinţeze oţel de cea mai bună calitate cum se obişnuia pe timpuri, el trebue să lucreze la milimetru, căci o greşeală cât de mică la croială este suficientă pentru ca gâtul artistului să nu fie în voie şi armura să nu poată fi imbrăcată. Meşterul e nervos ; el dispreţuieşte munca „aproximativă" a croitorilor moderni. Preferinţele lui merg către coloniştii din Africa. Exploratorii regiunilor păduroase locuite de „Pigmei" au nevoe de zale spre a se feri de săgeţile veninoase ale acestor renumiţi ochitori. Croitorul nostru devine în cazul acesta indispensabil şi meticuloasa lui meserie este apreciată pe deplin.

In micul atelier se vorbeşte de cămăşile de fier — veşnic în reparaţie — ale regilor englezi din dinastiile medievale, pe care muzeele le trimit regulat spre verificare, ca de garderoba modernă a unei familii astăzi domnitoare.

Un recalcitrant

Nevasta unui agent de bursă din New-York, Samuel ,a introdus cerere de divorţ impotriva soţului ei de oarece el refuză să se supună unei cure de slăbire. Samuel cântăreşte vre-o 125 kilograme ; toate sforţările soţiei sale de a-l face să slăbească s'au lovit de rea voinţa lui. Când d-na Samuel i-a dat dimineaţa numai o cafea cu lupte — aşa spune plângerea— domnul a descoperit în drum spre biroul său un restaurant şi a comandat, de dimineaţă, toate felurile unui prânz îmbelşugat.

Judecata a dat dreptate soţiei. Samuel poate să mănânce acum oricât vrea, dar trebue să plătească soţiei o rentă săptămânală de 120 dolari.

Note medicale

MEDICII ŞI IGIENA IN RUSIA

Medicii nu pot face clientelă privată. Medicina nu mai este considerată. Medicii bătrâni sunt dispreţuiţi. Cei tineri, reduşi ca număr, nu mai sunt consideraţi. Sunt medici, probabil profesori, ce dau consultaţii, dar fără plată.

In Rusia se construesc oraşe noui, dar în toate sunt numai săpături şi grămezi de pământ, peste tot numai praf sau noroi amestecat cu lături sau scursori din latrine. Muştele sboară în stoluri şi infectează totul.

Lazaretele sunt făcute din barăci de lemn, ridicate pe terenuri umede şi infecte. Au puţine paturi. Sunt insă paturi suplimentare pe coridoare, unde zac în promiscuitate bărbaţi şi femei — o omenire de plâns.

In faţa pavilioanelor bolnavilor zac mocirle infecte de noroi. Se mănâncă rău în spitale, iar curăţenia lasă mult de dorit, din care cauză bântue continuu febra tifoidă, febrele eruptive, dizenteria sub toate formele, tifosul exantematic, chiar holera.

In spitalele de copii şi în creşe este un devotament absolut. Curăţenia lasă insă de dorit. Copiii sunt spălaţi pe corp numai odată pe săptămână, din cauza lipsei de apă. Carne se dă de trei ori pe săptămână. Şi in aceste spitale roiul de muşte nu lipseşte.

In Rusia moartea face ravagii printre bătrânii şi copii flămânzi. Cerşetorii sunt bătuţi. Mizerie, murdărie, disperare pretutindeni.

Dr. P.

(Journal des praticiens).

SUVERAN CONTRA DURERILOR
JAWOL
DE CAP
GRIPĂ
MIGRENĂ
NEVRALGIE
Depozit Central pentru România. Drogueria Standard, Bucureşti.

Viaţa muncitorească la Galaţi

— ADUNAREA DELA CASA ASIGURARILOR SOCIALE. — DELA CAMINUL DE UCENICI—

Galaţi, 7 Noembrie

Comitetul de direcţie al asigurărilor sociale s'a intrunit sub preşedinţia d-lui Mihail Bulăceanu. S'a aprobat ajutorarea multor meseriaşi bolnavi, iar asiguraţilor cari au cumpărat medicamente la farmaciile particulare, să li se restitue costul.

Comitetul căminului de ucenici „Al. Cuza Vodă" s'a intrunit sub preşedinţia d-lui Alexandru Ştefănescu. S'a propus să se facă anual o adunare generală în preajma alcătuirii bugetului.

S'a decis ca odată pe lună să se întrunească consiliul de administraţie, iar odată pe săptămână numai comitetul de direcţie.

S'a decis ca ucenicii inscrişi în Camera de muncă să fie inscrişi în cămin, spre a se putea face un control riguros ca ucenicii să nu lucreze peste 8 ore.

—xox—

Sute de pisici descoperite intr'o locuinţă din Galaţi

— DOUA SURORI MANIACE SE OCUPAU DE CREŞTEREA LOR. — DOUA ZILE HINGHERII AU TRANSPORTAT PISICILE —

Galaţi, 7 Noembrie

O casă cu sute de pisici a fost descoperită de organele poliţieneşti în str. Frumoasă. Descoperirea s'a făcut în urma unui denunţ primit dela locatarii din str. Frumoasă 32, cari arătau că nu mai pot suporta miorăitul tuturor specimelor de pisici adunate din tot oraşul de surorile Maria şi Feigha Kameniţă cari sunt maniace.

La descindere s'au găsit două odăi pline cu pisici de toate culorile şi de toate speciile. Nemai având loc în casă, pisicile şi-au făcut culcuş în curte, deasupra acoperişului casei, pe copaci, intr'un cuvânt, o adevărată grădină zoologică.

Dar, cele mai scandalizate erau surorile Kameniţă, cari nu înţelegeau să se despartă de dragele lor animale pentru care [illegible] timp şi energie. In fiecare zi Maria Kameniţă se ducea la abator de unde aduna bucăţi de carne şi oase, iar cealaltă soră făcea o raită pe la măcelăriile din toate pieţele publice, adunând oase şi carne.

Tim de două zile hingherii primăriei cu căruţele au tot cărat pisicile la abatorul de animale şi în casa din str. Frumoasă tot au mai rămas câteva pisici de... sămânţă.

Partea cea mai interesantă e că Maria Kameniţă a formulat un „violent protest" în faţa autorităţii poliţieneşti, neînţelegând să se despartă de „grădina de pisici".

—xox—

REORGANIZAREA BURSEI DIN GALAŢI

— INTRUNIREA COMITETULUI. — MEMORIUL CATRE COMISARIATUL GUVERNULUI— CE S'A DECIS —

Galaţi, 7 Noembrie

Membrii comitetului bursei s'au intrunit sub preşedinţia d-lui George Bogza. S'a luat în discuţie memoriul adresat comisariatului guvernului pentru valorificarea cerealelor, cu privire la situaţia grea creiată bursei din Galaţi, deoarece comercianţii, comisionarii şi chiar mijlocitorii nu mai incheie tranzacţiile prin bursă lipsind-o de toate veniturile.

Bursa din Galaţi a cerut :

1) Să se modifice legea burselor, prevăzându-se sancţiuni pentru cei ce se abat dela îndatoririle de a tranşa toate vânzările şi cumpărările prin bursă.

2) Obligativitatea incheierii tranzacţiilor.

3) Modificarea legii Camerei arbitrale.

D. preşedinte BOGZA a anunţat că însuşi comisariatul guvernului a promis că va sprijini acţiunea comitetului bursei, in sensul să nu se mai incheie tranzacţii în afară de bursă, dar nu s'a văzut —până acum— nimic practic. In situaţia de astăzi bursa din Galaţi nu mai poate exista şi ceeace este mai trist e că şi la bursa din Brăila nu se mai incheie tranzacţii cu borderouri.

D. prof. PANAITESCU, secretarul bursei, a făcut o dare de seamă asupra crizei prin care trece bursa din Galaţi şi a propus să se facă o nouă intervenţie energică la comisariatul pentru valorificarea cerealelor şi dacă nu se vor lua măsuri spre a obliga pe negustori şi comisionari să incheie afacerile lor prin bursă, să se desfiinţeze localul din str. Portului, care nu-şi mai are rost.

D. HOFMAN a vorbit în chestiuni de administraţie internă şi a cerut să se trimită un memoriu forurilor competinte din Bucureşti.

Aceste 4 elemente cari au creat renumele APELOR DE COLONIA Lady

ESENŢELE ALESE DE PARFUM
• Amestecul minunat
• Alcoolul pur şi concentrat
• Vechimea suficientă
sunt protejate de flaconul sigilat şi eticheta de garanţie

Grija cea mare pe care o pune Fabrica Lady pentru protejarea apelor sale de Colonia — în special Chat Noir — vânzându-le în flacoane sigilate, este inspirată de dorinţa ca aceste ape de Colonia să ajungă în mâna cumpărătorului în aceiaşi stare de puritate în care au părăsit fabrica.

Şi Dv. aţi recomanda această măsură dacă aţi şti cu câtă grijă şi trudă sunt alese esenţele de parfum, cari fac parte din compoziţia apelor de Colonia Lady. Esenţe extrase din seva florilor cari cresc sub soarele mediteranean în sudul Franţei, în superba regiune Grasse, sunt utilizate la fabricaţia apelor de Colonia Chat Noir, Jockey Club, Perle de Paris. Aceste esenţe, alese cu iscusinţă ca să producă un parfum care să armonizeze cu un anumit tip femenin, amestecate cu un alcool puternic şi pur, rămân în butoaie luni de zile, astfel ca să se contopească. Această contopire crează apa de Colonia Chat Noir-Lady, de care cea mai exigentă femeie va fi încântată şi o va întrebuinţa ca să-şi împrospăteze corpul, ca să se parfumeze cu o mireasmă plăcută, discretă...

Flaconul Lady — simplu pentru ca să nu scumpească nici măcar cu un leu costul conţinutului — protejează o adevărată capodoperă a maeştrilor parfumeri.

EAU DE COLOGNE Lady

JOCKEY CLUB • PERLE DE PARIS • PARISIENNE Chat Noir ROUGE ET NOIR

SCIATICA
DOCTORUL
Dumitru Grigoriu-Arges
Vechi medic şef spital
Specializat la Clinicele din Viena - Paris - Leysin - Bolonia
STABILINDU-SE PERMANENT IN BUCUREŞTI Consultă şi tratează : SCIATICA-NEVRITELE şi complicaţiile lor: Varice-atonii musculare etc., după un procedeu personal cu rezultate totdeauna fericite şi durabile.
Laborator de Radiodiagnostic şi Electroradiologie. Cabinet de Chirurgie ortopedică. Până la 15 Noembrie c., Calea Victoriei, Pasaj Imobillara, Scara B.
Dela 1 Decembrie, Strada Enăchiţă Văcărescu 3.
Ore de consult. 10-12 şi 4-7.
Telefon 3.89-67. 222

Epilogul unui accident de tramvai din Galaţi

— PRIMARIA CONDAMNATA LA DESPAGUBIRI —

Galaţi, 7 Noembrie

In Martie 1929, vagonul de tramvai condus de vatmanul Patraşcu, pe când cobora panta străzii Colonel Boyle, a călcat pe copilul Iosif Kevareglou, depe urma cărui accident, i s'a amputat un picior. Tramvaiele aparţinând primăriei, aceasta a fost chemată în judecată, şi tribunalul a condamnat-o să plătească 50.000 lei despăgubiri, iar pe vatman 1000 lei amendă.

Atât primăria cât şi partea civilă au făcut apel, care a fost amânat la 7 Decembrie.

A apărut revista şcolarilor :

Universul copiilor şi al tineretului

de Mercuri, 8 Noembrie, cu următorul cuprins :

COPIII FELICITA PE MARELE VOEVOD MIHAI (tablou in culori).

MAMA ŞI COPIII, poezie, de Petre Dulfu.

MERELE DE AUR, basm românesc, cules in judeţul Vaslui.

MOARTEA LUI JACK, nuvelă.

SUPREMA DATORIE, zguduitoare povestire a unui fapt eroic.

TUDORICA şi ANDREI, prinţi — prizonieri in Santa-Clara.

UN FILOSOF UCIS PENTRU... UN CARABUŞ...

CUM MERG COPIII LA ŞCOALA IN DIFERITE ŢARI (fotografii).

MOARTEA PRINŢULUI, după Alphonse Daudet.

MOŢATA (tragedia unei closti).

Ilustraţii de pictorul Pascal.

16 pagini (4 in colori), numai 5 lei.

DUMITRU POPESCU

Primul magazin şi atelier românesc din ţară pentru odăjdii bisericeşti şi haine preoţeşti.
Asortat in totdeauna cu cele mai bune ştofe de fir aurit şi cu mătase. Obiecte de argint şi de metal.
ca: icoane, sfeşnice şi policandre pentru biserici, etc.
FONDAT IN ANUL 1890
BUCUREŞTI
Telefon 336/09
Lângă Biserica Sf. Spiridon Cal. Şe. ban Vodă, 23

Blănăria B. SPETNER
din Chişinău casa fondată in 1869
Anunţă onorata clientelă că a deschis un
Magazin de Blănărie
în Strada Oituz No. 3
Cu un bogat asortiment de Blănuri fine
cu
Preţurile cele mai convenabile.

CONTRA BĂTĂTURILOR
PEDOL

Pentru Altoirea Struguriior
şi avantajele plantărei in toamnă primiţi gratuit indrumări şi cunoştinţe de specialitate
Székely Gavril
pepinierist Diosig la Bihor, jud. Bihor

CE AM VĂZUT LA MOSCOVA

de HENRY BERAUD

Marele ziarist şi romanciei francez, d. Henry Béraud, cu recunoscuta-i măestrie de stil şi dar de observaţie, a ştiut să aducă oamenirii realul folos al desvăluirii vieţii de infern din... „Paradisul Roşu".

Această sugestivă lucrare a avut efectul salutar de a deschide ochii ultimilor vizionari cari incă mai credeau că iadul Rusiei sovietice, poate avea — măcar in parte — aspecte de rai pământesc...

De vânzare la librării şi la librăria ziarului „Universul" cu preţul de lei 30.

APIOLINE
CHARDETEAUT
TRATAMENT IGIENIC
şi
REGULATOR AL FEMEIEI
SUPRIMĂ DURERILE PERIODICE

DE VÂNZARE IN TOATE FARMACIILE
SANATATE REGULARITATE

Plăpămi
de mătase indigenă şi străină
Perne, Saltele, Lingerie de Pat gata şi de comandă
Preţuri de concurenţă
La fabrica de Puf şi Fulgi
Alfonso Benone
B-dul CAROL 7

BISCUITI BRIOŞI GAGEL FRANZELE PAINE

Ce scrie presa străină despre

„DON QUICHOTTE cu ŞALIAPIN"

PAUL REBOUX, marele critic francez scrie: Această ultimă lucrare este o operă mondială. E unul din filmele de artă superioară, care nu pot avea o soartă modestă; ani dearândul „DON QUICHOTTE" va domina ecranele lumii— şi va fi drept. E o operă demnă de Cervantes.

„DON QUICHOTTE" e unul din cele mai frumoase filme reprezentate până azi. PABST a realizat, după scenariul lui PAUL MORAND, un spectacol în care lirismul cel mai pătrunzător se uneşte cu cel mai variat pitoresc. Peisagiile sunt în perfectă armonie cu episoadele lucrării.

In scena morilor de vânt, marele Saliapin este zguduitor, patetic. E reala artă cinematografică.

Filmul lui PABST este o admirabilă operă cinematografică, plină de poezie; o comedie pitorească, o dramă pătrunzătoare.

O serie de tablouri de o artă strălucită şi robustă redau admirabil spiritul şi atmosfera operei lui Cervantes. Pabst e un regizor mare cu suflet, cu mult stil şi gust.

FEDOR ŞALIAPIN, acest nume e deajuns, acest titan al muzicei a dat totul în acest film şi Şaliapin are ce da. Vocea lui unică în lume, te zgudue şi nu-ţi vine a crede că ecranul o poate reda aşa de exact.

Pabst face să reînviască în film opera tragicomică a lui Cervantes, cu un realizm uimitor, plăsându-şi personagiile într'un peisagiu care redă minunat istoria lui „DON QUICHOTTE".

Fedor Şaliapin, e singurul artist care a putut prezenta aşa de zguduitor pe „DON QUICHOTTE". 4

„CARPATINA"

Societate Anonimă Românească pentru Industria Forestieră

Domnii acţionari sunt anunţaţi că potrivit hotărîrii Consiliului de Administraţie, plata cuponului No. 14 în valoare de Lei 19,875 (netto) se face zilnic între orele 10 şi 12 a. m. la sediul societăţii, str. Dr. Bacaloglu No. 4.

DIRECŢIUNEA 18

Antinevralgic Dr. NANU MUSCEL

SINGURUL REMEDIU CONTRA GRIPEI, MIGRENEI, NEVRALGIEI, ETC.

Se vinde numai în cutii originale, conţinând 2 buline şi cu semnătura doctorului.

Depozit Farmacia N. Popovici, Bucureşti, Calea Rahovei 237. 1499

Doctor **H. MARTIN**

asistent colaborator al Instit. Psiho-Fisic (Paris) Bucureşti, Str. Câmpineanu 4 Tel. 374-91, consult.: 8-11—2-7

Vindecă: (IMPOTENŢA

PSIHONEVROSELE: NEURASTENIA, FOBIA (frica), Timiditatea, Histeria, Melancolia (gânduri negre) Nevrosa inimei şi a Stomacului: palpitaţie, sughiţ, noduri, vărsături, aerofagie). Nevralgie,migrenă, paralisie, reumatism, tremurături, insomnie. Reeducaţia copiilor impulsivi, vicioşi. Tiuri, gângăviala. Incontinenţa urinei (onania). Neuro-Sifilis, Hipnotism autosugestie. Inaltă frecvenţă (fulguraţie). Diatermie.

PUBLICAŢIUNE

In ziua de 25 Noembrie 1933 ora 10 a. m. se va ţine licitaţie publică la Institutul Obstetric Sibiu pentru aprovizionarea cu 16 vagoane cărbune bun şi 1½ vagon cocs pentru exerciţiul 1933/34.

Caietele de sarcini se pot vedea în ori ce zi la Institut.

Medic Primar Director, Indescifrabil. 7120

Doctor **C. VIDRAŞCU**

Fost asistent al Facultăţii de Medicină din Paris Boli de inimă şi plămâni 96, Str. Vasile Lascăr Consult 5-7 p. m.

Indrăzneţul atac banditesc dela o stână din jud. Someş

— TALHARII NEIZBUTIND SA FURE, AU OMORIT PE CIOBAN —

Dej, 7 Noembrie

Intr'una din nopţile trecute, s'a întâmplat în comuna Poiana Porcului din nordul judeţului, un îndrăzneţ atac banditesc. Lazăr Vasile, Duma Gheorghe şi Danciu Andrei, câte trei în vârstă de 19-20 ani, după ce s'au îmbătat la o clacă a unui sătean din comuna Goştila, noaptea între orele 24-1 s'au îndreptat spre stâna lui Victor Man din hotarul comunei Poiana-Porcului, cu intenţia de-a fura. Ciobanul Cociş Ioan de 73 ani şi fie-sa Catalina de 33, dormeau adânc; numai câinele, dulău ciobănesc, veghea

Deodată, câinele începu să latre puternic. Ciobanul se trezi, se înarmă cu nedespărţitu-l clomag, deşteptând în acelaş timp şi pe fie-sa. Moşneagul văzu trei inşi cari dădeau târcoale stânei. Bătrânul asmuţi câinele iar el se apropie de vizitatorii nocturni pe cari îi somă să se depărteze. Tâlharii renunţară atunci la furt şi se năpustiră cu toţii asupra ciobanului. Se încinse o bătaie crâncenă. Loviturile cădeau cu nemiluita şi de o parte şi de alta. Bătrânul cioban cu toată vârsta lui înaintată se apără cu îndârjire, dar încetul cu încetul puterile-i slerră şi cei trei tâlhari îl bătură atât de crunt încât după câteva ore încetă din viaţă. In decursul încăierării fata ciobanului amestecându-se şi ea ca să ia apărarea bătrânului, s'a ales cu răni destul de serioase.

După comiterea crimei, banditii au dispărut.

Banditii, prinşi, au recunoscut că sunt autorii crimei.

Criminalii încătuşaţi şi sub pază puternică, au fost predaţi parchetului.

xox

CRIMĂ PENTRU O FATĂ

Galaţi, 8 Noembrie

Tinerii, Gh. Chelaru, Petrache Mihalache, Vasile Chelaru şi Ene Iordache, din com. Izvoarele (Covurlui) aveau o ură neînpăcată pe flăcăul Nicu Putea din pricina unei fete, care era iubită şi de cei 4 tineri.

Inarmaţi cu furci şi cu ciomege, cei 4 tineri s'au pus în urmărirea lui Putea şi găsindu-l au tăbărât asupra lui, iar Gh. Chelaru l'a împuşcat cu un glonte în picior.

Victima în stare gravă a fost adusă la Galaţi şi internată în spital.

Criminalii sunt arestaţi şi vor fi daţi judecăţii

xxxxx

Contrabandist impuşcat

Satu-Mare, 7 Nov.

Zilele trecute în munţii Oaşului a fost impuşcat de grăniceri un contrabandist.

Acesta, între orele 2-3 noaptea, trecea un sac mare peste frontieră. Observat de grăniceri nu a voit să se oprească la somaţiile acestora, ci, aruncând sacul, a luat-o la fugă. Grănicerii au tras 2 gloanţe, nimerindu-l în tâmplă şi plept. Moartea l-a fost fulgerătoare. Din cercetări s'a constatat, că cel ucis este Moiş Grigore din Moiseni, care avoit să treacă un sac cu nuci spre a-l vinde în Cehoslovacia, fapt ce l-a costat viaţa

xox

Economice-Financiare

SCHIMBUL

pe ziua de 8 Noembrie

CURSURILE DEVIZELOR

	Oferite	Cerute	Incheiate
Paris	6.59	6.58½	—
Londra	542	532	—
New-York	115	105	—
Bruxelles	23,60	23,45	—
Roma	8,98	8,86	—
Zürich	32,91	32,58	—
Praga	—	—	—
Viena	—	—	—
Berlin	41,	40,	—
Budapesta	—	—	—
Amsterdam	68,40	67,90	—

PETROLIFERELE ROMANE LA PARIS

Eri fiind sărbătoare, bursa oficială de efecte şi devize n'a lucrat, astfel că nu s'au înregistrat cursuri.

DEVIZE STRAINE (Deschidere)

	Zürich	Paris	Londra
Bucureşti	3,08	—	535
Berlin	123,10	—	13,18
Amsterd.	208,20	—	7,81.75
New York	3.30	16,38	4,91.
Londra	16,35	80,50	—
Paris	20,197/6	—	80,59
Milano	27,16½	134,45	59,81
Budapesta	—	—	24.50
Praga	15.33	—	106.12
Belgrad	7,00	—	234.50
Varşovia	57,90	—	—
Grecia	—	—	—
Viena	72,77	—	28,50
Bruxelles	—	356,50	22,59
Zürich	—	495,	16,26
Spania	—	213,62	37,65

VALUTE EFECTIVE

Fran. francez	6,55—6,85
» elveţian	32.50—33
Lira sterlină	520—550
Lira italiană	8,90—9.40
Dolarul	105—125
Belgia	23.50—24
Florini olandezi	67—68
Cor. cehoslov.	4.95—5.00
Schiling austr.	20—22
Pengö	23—24
Reichsmark	40—41,50
Dinarul	2—2,50
Leva	1—1,15
Zlotul	18,50—19,10
Lira otomană	78—80
Drahma	1.—1.05

Bursa petrolului

PRETUL PRODUSELOR LA EXPORT PER TONA DE 1000 KILOGRAME FOB CONSTANTA PE ZIUA DE 8 NOEMBRIE 1933

	Sh. engl. aur
Benzină uşoară	63
» grea	50
Wh. Spirt cal. II	45
Petrol rafinat	40
Motorină nepar.-15	36
» paratin. 0+5	32
Păcură neparat	18

BURSA PETROLULUI LA PLOEŞTI

PE VAGONUL DE 10.000 KG. 8 Noem.

Buştenari uşor	Lei	8000
» mediu	»	7800
» parafinos	»	7500
» greu	»	7200
Băicoi uşor	»	8000
Moreni dacian	»	5200
» parafinos	»	6400
Gura Ocniţei	»	7500
Ţintea	»	5700
Ochiuri	»	6400—6800

Expoziţia agricolă dela Cluj

— O iniţiativă frumoasă.—Expozanţi decoraţi cu diferite medalii—

Cluj, 7 Nov.

In ziua de 5 Noembrie, în prezenţa M. S. Regelui, a A. S. regale Principelui Nicolae şi a Marelui Voevod Mihai, s'a inaugurat expoziţia agricolă, din palatul cel nou al Camerei de comert. La expoziţie participă un număr foarte mare de expozanţi din toate părţile Ardealului. S'au expus diferite produse agricole, fructe, vinuri, produse alimentare diferite articole din industria alimentară, articole technice ale acestei industrii, etc.

Expoziţia a fost organizată de d. inspector general *L. Ciomac*, împreună cu societatea agricolă ardeleană. Expoziţiile agricole de toamnă încep să devină o tradiţie a Clujului, cum a remarcat însuşi M. Sa Regele, cu ocazia vizitării expoziţiei, îndemnând pe organizatori, de a o repeta în fiecare an.

Intr'adevăr, expoziţiile acestea sunt prilejuri minunate de a ne cunoaşte produsele, pe cari până acum prea le-am neglijat, şi în acelaş timp, de a se încheia legături comerciale trainice în ţară şi chiar în străinătate, realizându-se chiar afaceri comerciale însemnate.

Comitetul de conducere al expoziţiei a distins cu medalii de aur, argint şi bronz pe expozanţii cari s'au remarcat mai mult. Iată lista celor premiaţi:

Au fost premiaţi cu *medalia de aur* următorii:

Şcoala de viticult. Miniş; şcoala de viticult. Şimleul Silv.; şcoala de viticult. Diosig; contele Teleki Adam, Uioara; Pop Iuliu, Alba-Iulia; Sindicatul viticol, Târnava Mare; Rubrig Ioan, Haidendorf; Wegendt M. Jidvelu; Gustav Poschner, Lechinţa; d-na Teodorescu Lavinia, Ighiu; Z. I. Lupeanu, Şard; contele Iuliu Teleki, Cricău; Chirilă Borza, Bucerdia-vinoasă; Pongracz Ştefan, Cădec; Camera de agricult. Cluj; Felix Wermescher, Lechinţa; Văd. Valentin Ajtai, Ighiu; Bori Ştefan, Ighiu; Burger Teodor, Alba Iulia; cu *medalie de argint*: Kremer Ioan, Lechinţa; Iung Ioan, Lechinţa 129; Marocher Albert, Lechinţa; dr. Gh. Haneck, Lechinţa; Beidel Maria; Bandert Martin; Iung Ioan; Mand Martin; Pop Dominic Bucerdia vinoasă; Traian Borza; Vasile Făt Ighiu; Koşa; Bod Francisc; Văd. Donogan Grigore; Ioan Papiliu Pop.

SECŢIA POMICULTURA ŞI A ZARZAVATURILOR

Au fost premiaţi cu *medalia de aur* următorii:

Şcoala de horticultură Turda; Zabolic Eugen Gherla; Camera agricolă Cluj; Gogoman Anton Dej; Silling Năsăud; Academia agr. Cluj; dr. Sentivanyi Aiud; Agrotehnica Cluj; Rührig Năsăud; Stannboli Bistriţa; Viril Pop Morlaca; şcoala agr. Bistriţa; grădina botanică; Rozalia Lakatos Huedin; Ioan Matiaş Huedin; dr. Vasile Paşca Huedin; Jojica Gavril Moldoveneşti; Vaida Iuliu Zalău; Weşelenyi N.; Stiviu Pop Bucium; şcoala agr. Şimleu; Angi Balaji Mureş; Stamboli Bistriţa; Ion Filimon, Năsăud; Ambrosi Fişer, Aiud; Morar, Aiud; şcoala agr., Turda; Camera agr., Turda; Groza Iustin Răsboieni; şcoala horticolă, Turda; Pepiniera silvică, Dezmir; şcoala agric. Turda.

SECŢIA APICOLA

Au fost premiaţi cu *media de aur* următorii:

Panait Vasiliu reg. Mociu; Societ. apicolă ardeleană; Pallo-Imbre Cojocna; Siko Gergely Sântimbru; Lia Roşescu Cluj; Palocsai Rudolf Cluj; Ştefan Toth, Cluj; Ştefan Török Gilău; Pallo Imbre Cojocna; Kicsid Geza Chinteni; Otto Stief Cluj; şcoala de meserii Câmpeni; Camera de agricultură Cluj; Ludovic Balhunca Cluj; Camera de agricultură Turda; Varadi Bela; Ioan Călin; Iosif Zaller; d-na Kremniczky; Ştefan Burila; Poiana Hoaiei.

Cu *medalia de argint*: Mureşan Cluj-Mănăştur; Zagoni Alex. Cluj; Kilin Mihai. Cluj; Andreica Brata; cu *medalia de bronz*: Hejos Gyula; Zagoni Szabo Milos; Geza Ferenz Cheochiş; Academia agr Ferna.

SECTIA DIVERSE

Au fost premiaţi cu *medalia de aur următorii*: Weinrich şi Zapfe, Cluj; Ursus, Cluj; şc. sup. de menaj. Sf. Tereza, Cluj; C.A.M., Cluj; Braedt, Bistriţa; dr. Schiling; şc. de agric. Mediaş; Barra; căm. pt. creşterea orfanilor, Cluj; Fülöp Herman; Özs. Kremnitzki; închisoarea Centrala. Aiud; Vlad & Co., Cluj; Vlad & Co., Cluj; d-na Millea Beili, Cluj; Obveger, Cluj; Ferenczy Geza, Gheorchiş; Şcoala de meserii agric., Câmpeni; Trif Nicodim din Câmpeni; d-na Peteş Nicolae din Cluj; d-na David Iosif din Turda; d-na Clara Ladislau din Turda; d-na Clara Hando din Cluj; Francisc Fekete din Turda; prima moară de ardei Mercur; industrie chimică, Egger; Tompa, Turda; Chlorodont S. A. R., Braşov; staţiunea experimentală, câmpia Turzii; Camera de agric., Turda; Corcheş, Câmpeni; Molnar M.; d-na Prie, Răşinari; Aladin, Cluj; *cu medalie de argint*; Dragovici Iosif, Uri-Someş; Szabo Iosif; d-na Vereş-Boroş D., Cluj; Horvath, „Danturi", Cluj; Czervetzky şi Gustav Vagner; Şcoala de arte şi meserii din Huedin; Hellman, Cluj; Prezenski, Cluj; Layda; Apa minerală Borszek; Keresteny, Tăsnad; Bethlendi Francisc, Huedin; Petris Alexă, Văcăreşti; Spitzer, Cluj; Globus, Cluj; Suciu Ana.

Piaţa cerealelor la Galaţi

7 Noembrie

Bursa cerealelor se menţine neschimbată. Preţurile au înregistrat o mică urcare la porumb. Nu s'a încheiat decât o singură tranzacţie: Tănase Vasiliu a vândut fraţilor Heilpern 6 vagoane orz de Tecuci cu lei 13.250 vagonul bordo vapor.

In oborul general s'au vândut: 40 care orz (25.100 kg.) de 58-59 kg. cu 6-8 la sută a lei 1.05-1.15 pr. kg.; 10 care ovăz (3900 kg.) de 39-40 kg. cu 3-5 la sută corp. str. a lei 1.15-1.30 pr. kg.; 8 care porumb vechi (4000 kg.) a lei 1.90-2 pr. kg.; 9 care porumb nou (6200 kg.) a lei 1-1.10 pr. kg.; 8 care porumb moale a lei 0.70-0.80 pr. kgr.; 1 car fasole de rând a lei 1.50-1.70 pr. kg.; 1 car fasole uşoară a lei 2 pr. kg.; 15 care păraing (12.000 kg.) a lei 0.50-0.55 p. kg.

Inchiderea traficului de mărfuri pe Dunăre

Direcţia generală c. f. r. a fost înştiinţată de direcţia N. F. R. că dela 19 cor. se vor suspenda cursele regulate de mărfuri pe linia Galaţi-T.-Severin.

In consecinţă, direcţia generală c. f. r., a dat un ordin circular tuturor organelor sale prin care le pune în vedere că dela 15 cor., să nu se mai primească spre expediere mărfuri în trafic combinat C. F. R. —N. F. R., pentru porturile cuprinse între Galaţi - T.-Severin-Timişoara.

Vor continua să rămână deschise, până la noi ordine, liniile Brăila-Măcin, Brăila-Vâlcov-Sulina, Călăraşi - Silistra-Ostrov şi Oltenita-Turtucaia.

Se vor primi dar spre expediere, mărfuri în trafic combinat numai pentru porturile Măcin, Reni, Isacoea, Tulcea, Sulina, Ismail, Chilia Nouă, Vâlcov, Silistra, Ostrov şi Turtucaia.

Aceste transporturi vor fi astfel îndrumate: cele destinate porturilor cuprinse între Brăila-Măcin şi Brăila-Vâlcov-Sulina vor fi dirijate prin porturile de tranzit Brăila şi Galaţi; cele destinate pentru Silistra şi Ostrov, prin portul Călăraşi, iar cele destinate pentru Turtucaia, prin portul de tranzit Oltenita.

Congresul partidului evreesc

Ziua I-a

Şedinţa de după amiază

Şedinţa de după amiază s'a deschis la orele 5.

D. STERN a citit telegramele primite din ţară.

D. dr. TEICH (Suceava), arată în linii generale istoricul comunităţii evreeşti şi conchide a nu se mai admite creerea unei noui comunităţi.

D. av. ROSENHAUPT (Chişinău) vorbeşte despre situaţiunea juridică a şcolilor evreeşti.

Se alege apoi o comisiune permanentă a congresului, compusă din d-nii: I. Fischer, Silberman-Buzău, Leon Schultzer.

D. ROHRLICH propune o listă de chestori, pe care congresul o aprobă.

D-na GRUNBERG, în numele asociaţiei femeilor evreice, vorbeşte despre rolul femeei evreice în partid.

D. av. M. SEGALL analizează situaţiunea materială a evreilor din România.

Se aleg apoi comisiunile politice, economice şi cea a tineretului.

D. ing. COFFLER îşi susţine raportul „Rolul tineretului în partidul evreesc".

D. FELDMAN-Hotin analizează curentele din politica evreească.

Au mai vorbit apoi d-nii: Agres, dr. Singer, P. Lerner, ing. Hupferstein, Teich şi A. Livişiu.

Şedinţa s'a ridicat la ora 8 seara.

Concursurile hipice dela Cluj

— Rezultatele. — Impărţirea premiilor —

Cluj, 7 Noembrie

In zilele de 4, 5 şi 6 Noembrie, pe arena sportivă a oraşului, s'au ţinut concursurile hipice, organizate de societatea hipică „Ardealul", de sub conducerea d-lui general Prodan, comandantul corpului VI armată. A participat un număr foarte mare de concurenţi, concursurile terminându-se cu un rezultat excelent.

Duminică, după amiază, concursurile au fost onorate de prezenţa M. S. Regelui. Suveranul urmărind cu un interes viu desfăşurarea programului.

Terminându-se concursurile, celor mai distinşi călăreţi li s'au acordat următoarele premii:

Probe de dresaj

Premiul I, de 5000 lei, a fost câştigat de lt. Tincoca, pe calul „Gândul"; premiul II, de 3000 lei, de lt. Zahei, pe calul „Dalac"; premiul III, de 1500 lei, de lt. Florescu, pe calul „Găetan"; iar premiul IV, de 1000 lei, de lt. Petrescu, pe calul „Bass".

Parcurs american

Premiul I exequo, de 8000 lei, a fost câştigat de lt. Gaspar, pe calul „Lăcrămioara" şi lt. Bădulescu pe calul „Eros"; premiul III, de 2000 lei a fost câştigat de lt. Bădulescu pe calul „Rayon de soleil"; premiul IV, de 1500 lei, de lt. Tudoran, pe calul „Dorel"; premiul V de 1500 lei, de lt. Apostol pe calul „Flamura"; premiul VI de 1000 lei, de cpt. Kirculescu, pe calul „Prince Borgia"; premiul VII, de 1000 lei, de lt. Zahei pe calul „Dalac".

Parcurs vânătoare mijlocie

Premiul I, de 5000 lei, a fost câştigat de dr. Fortunescu pe calul „Aspas"; premiul II de 3500 lei, de sublt. Pârvu, pe calul „Pelin"; premiul III de 2500 lei, de lt. Răuţ, pe calul „Zefir"; premiul IV, de 1500 lei de lt. Tudoran, pe calul „Hauger"; premiul V, de 1500 lei de lt. Tudoran, pe calul „Vraja"; premiul VI, de 1000 lei, de lt. Stoica, pe calul „Iudita"; premiul VII, de 1000 lei, de cpt. Kirculescu, pe calul „Borgia"; premiul VIII, de 1000 lei, de lt. Apostol pe calul „Bucurie"; iar premiu IX de 1000 lei, de sublt. Petrescu pe calul „Bass".

Parcurs de forţă

Premiul I, de 6000 lei şi un cal pur sânge, a fost câştigat de lt. Codreanu pe calul „Delfis"; premiul II, de 7500 lei, de lt. Bădulescu, pe calul „Pyr"; iar premiul III exequo de 16500 lei, a fost câştigat de lt. Maxim, pe calul „Moft"; lt. Apostol, pe calul „Bucurie"; lt. Zahei, pe „Feldioara"; şi lt. Apostol pe „Flamura".

Parcurs echipe

Premiul I, de 2500 lei şi cupa „Challenge", oferită de d. E. Haţiegan, a fost câştigată de echipa societăţii hipice „Iaşi", compusă din lt. Codreanu, pe calul „Delfis"; lt. Maxim, pe „Moft"; şi lt. Bădulescu, pe „Rayon de soleil". Premiul II, de 1500 lei, a fost câştigat de regimentul de escortă regală, compus din cpt. Aslan, pe calul „Fagina"; cpt. Florescu, pe calul „Fulor"; şi lt. Gaspar pe calul „Băneasa". Premiul III, de 1000 lei, a fost câştigat de echipa regimentului 7 roşiori, compusă din lt. Maxim, pe calul „Artist"; lt. Bădulescu, pe calul „Eros"; şi lt. Tincoca, pe calul „Pyr".

Parcurs precizie handicap

Premiul I, de 8600 lei şi cupa „Haţiegan" a fost câştigată de lt. Zahei, pe calul „Dalac", premiul II, de 5500 lei, de lt. Gaspar, pe calul „Băneasa"; premiul III exequo de 12.500 lei, de dr. Fortunescu, pe calul „Aspas

VIAŢA POLITICA

După 5 ani de regim naţional-ţărănist

Se împlinesc azi 5 ani de când cârmuirea ţării a fost încredinţată partidului naţional-ţărănesc.

Se cunosc împrejurările în care s'a produs evenimentul. Împinşi de pofta de a lua puterea prin orice mijloace, naţional-ţărăniştii transformaseră acţiunea lor politică în agitaţie cu caracter anarhic. Au încercat pe rând toate mijloacele de intimidare. S'au retras din parlament şi s'au constituit în parlament revoluţionar, cu sediul în palatul Sindicatului ziariştilor din Bucureşti; au proclamat rezistenţa pasivă, îndemnând populaţia rurală să părăsească munca ogoarelor ca să lase ţara flămândă sau să refuze a plăti dările, ori a răspunde la chemarea sub drapel. Au ţinut faimoasele adunări de la Alba-Iulia şi Bucureşti, din Mai 1928, cu jurăminte impuse ţărănimii în genunchi, cu somaţii cominatorii adresate Consiliului de regenţă, cu marşuri organizate împotriva Bucureştilor. N'a lipsit nici punerea la cale, în taină, a unei lovituri de stat, cu roluri precise, împărţite tuturor şefilor de organizaţii şi având ca obiectiv imediat luarea cu forţa în stăpânire a tuturor autorităţilor şi centrelor de comandă din Capitală şi din restul ţării.

Dar în ciuda acestor svârcoliri ale disperării, spiritul înţelept şi cumpănit al populaţiei noastre nu s'a lăsat influenţat şi ţara continua liniştită să-şi vadă de rosturile ei.

Dacă însă în rândurile masselor populare agitaţiile şi ameninţările naţional-ţărăniste au avut un ecou mediocru, în schimb ele au impresionat Consiliul de regenţă. Intimidată, Regenţa a cedat asaltului demagogiei şi în ziua de 8 Noembrie 1928, a însărcinat pe şeful de atunci al partidului naţional-ţărănist, d. Iuliu Maniu, cu formarea noului guvern.

Au trecut de atunci 5 ani de zile, — o epocă întreagă, din care eliminând paranteza guvernării Iorga-Argetoianu, destinele ţării au stat necondiţionat în mâna organizaţiei naţional-ţărăniste.

Ei bine, care este bilanţul faptelor cu care se înfăţişează înaintea naţiei şi a istoriei guvernele succesive date de regimul naţional-ţărănist în aceşti 5 ani de zile? Nici un naţional-ţărănist de bună credinţă n'ar putea răspunde cu capul sus la această cumplită întrebare, fără a sfida realităţile şi fără a jicni sentimentul general al ţării.

N'a rămas domeniu — fir-ar cât de larg sau cât de limitat — care să nu poarte pecetea dureroasă a acestui regim.

In 5 ani de zile, ţara a fost dată cu 5 decenii înapoi. Numai că pe atunci s'a găsit un Dimitrie Sturdza, care, înarmat cu voinţă de fier şi trecând peste încântările popularităţii şi peste orice consideraţiuni politicianiste, a salvat ţara din ghiarele săraciei şi din ruina deficitelor prăpăstioase.

Dar politicianii naţional-ţărăniştii ce au făcut?

Trecând miopi peste avertismentul deficitului cu care se încheia exerciţiul bugetar al anului 1928, au umflat în fiecare an cifra bugetului statului, culminând în 1930 (bugetul Madgearu) cu cifra-record de 58.115 milioane (bugetul statului şi al administraţiilor autonome la un loc).

Intr'o epocă de categorică deflaţie a preţurilor, specialiştii financiari ai regimului au dus o politică de condamnabilă inflaţie. Deficitele dezastruoase pe care le înregistra fiecare încheiere de exerciţiu bugetar nu spuneau nimic miniştrilor de finanţe ai regimului naţional-ţărănesc. Ei au continuat până la falimentul de azi politica risipei şi a miopiei financiare. Şi nu se poate spune că n'au făcut tot ce le-a stat în putinţă ca să împingă în prăpastie finanţele statului. Au început cu înmulţirea miniştrilor şi a subsecretarilor, au continuat cu desfacerea a numeroase servicii din structura şi bugetul departamentelor de care ţineau, ca să le proclame de sine stătătoare sub denumirea de regii şi Case autonome, sustrase concedierii şi controlului departamentelor respective. Au creiat funcţii, oficii, institute, întinzând până la refuz reţeaua biurocratismului parazitar şi introducând o nefericită politică de învrăjbire şi de persecuţie printre funcţionari, ale cărei rezultate se răsfrâng azi în anarhia cumplită întronată în toate serviciile administrative ale ţării. In timp ce pentru funcţionarii de carieră s'a instituit pedeapsa cadrului auxiliar şi a cadrului disponibil, numirea favoriţilor recomandaţi de cluburi continuă şi azi pe o scară înspăimântătoare. Numai anul acesta, dela 1 Ianuarie la 1 Iulie (6 luni), totalul noilor numiri apărute în „Monitorul Oficial" se ridică la 7383, cu menţiunea că numirile dela unele regii şi Case autonome, cum şi numirile de preoţi şi de personal bisericesc nu apar în „Monitor".

Sub acelaş regim, bugetul Casei pensiilor a sporit de la 3.170.565.000 în 1928, la peste 5 miliarde în 1931.

In acelaş timp, însă, ţara a cunoscut şi apăsarea celui mai greu şi mai nemilos regim de fiscalitate; căci dacă venitul naţional pe această perioadă a scăzut la mai puţin de jumătate, în schimb sarcinile fiscale ale locuitorilor au crescut în 1931 de ex., până la 28 şi jumătate la sută, faţă de cifra venitului naţional.

Incasările statului au scăzut şi ele în proporţie dezastruoasă, neizbutind să atingă azi nici măcar 20 miliarde, încât, cu bugetul în curs, ţara încheie azi o serie neîntreruptă de 6 bugete deficitare.

Dacă la deficitul probabil al bugetului curent, adăugăm şi suma arieratelor cu care statul român a rămas deschis faţă de creditorii săi din executarea bugetelor anterioare, totalul creanţelor interne pe care nu e în stare să le onoreze azi statul român, se ridică la impozanta sumă de 20 miliarde.

Iată bilanţul, în câteva cifre, al guvernărilor naţional-ţărăniste dela 1928 încoace, fără să mai amintim aci scandalul şi ruşinea hărăzite ţării prin conflictul cu creditorii străini şi fără să mai amintim că în acest timp s'au dus pe apa Sâmbetei cele circa 25 de miliarde provenite din împrumuturile din 1929 şi 1931, plus cele de expedient contractate ulterior în Franţa şi Elveţia.

Schiţând acest bilanţ, ne gândim cu inima strânsă de grije la soarta rezervată ţării în viitor şi la cumplita moştenire pe care va fi silit s'o ia pe umerii lui guvernul de succesiune.

Pentru moment, însă, o singură preocupare trebue să ne stăpânească: liberarea ţării de regimul care a dus-o la prăpastie.

Se va îndura Cel de Sus?

IN JURUL FRAUDELOR DELA SUBSECRETARIATUL AERULUI

Neregulile descoperite la Oficiul central de licitaţii înfăţişează o parte din cangrena care macină aviaţia noastră.

Cazul descoperit la Oficiul central de licitaţii, unde ing. Vidraşcu făcea referate favorabile în ce priveşte preţul şi calitatea materialelor furnizate subsecretariatului aerului, arată gravitatea faptelor şi înfăţişează modul defectuos cum este organizat acest subsecretariat şi improvizaţia care domneşte la o instituţie, unde ar trebui să predomine grija cea mai desăvârşită în ce priveşte modul de înzestrare a aviaţiei, întrucât este vorba de viaţa sutelor de ofiţeri şi soldaţi, cari sunt obligaţi să sboare cu un material necontrolat, numai spre a-şi face datoria.

Ministerul de finanţe şi ministerul armatei n'au dat nici un comunicat spre a se arăta opiniei publice, cari sunt măsurile luate pentru pedepsirea vinovaţilor şi pentru îndreptarea unei situaţiuni care primejdueşte apărarea naţională.

In afară de aceasta, subsecretariatul aerului are datoria să lămurească misterul încasărilor şi modul de întrebuinţare a timbrului de aviaţie, a cărui administrare nu se face conform dispoziţiunilor legii contabilităţii publice şi aşa cum prevede legea pentru crearea fondului naţional al aviaţiei, din 18 Aprilie 1932.

Şi încă o întrebare? Dece d. subsecretar de stat al aerului nu poate suferi pe consilierii controlori, cari înţeleg să-şi facă datoria şi intervine să fie mutaţi?

De ce este în permanent conflict cu direcţiunea mişcării fondurilor din ministerul de finanţe, care are în grijă administrarea fondului, dacă plăţile pe care d-sa le ordonă, sunt conforme dispoziţiunilor legii înfiinţării timbrului aviaţiei şi legii contabilităţii publice?

Apoi, dece d-sa îşi asumă răspunderea administrării fondului, când legea prevede un consiliu?

Şedinţa consiliului profesoral al facultăţii de drept din Bucureşti

— Delegaţia dată d-lui N. Bazilescu, ca decan, a fost retrasă —

Intr'o şedinţă anterioară, la care a participat şi d. N. Titulescu, ministrul nostru de externe, consiliul profesoral al facultăţii de drept din Bucureşti hotărise începerea de urgenţă a construcţiei palatului facultăţii de drept, în cadrul cetăţii universitare, ale cărei planuri fuseseră întocmite de d. prof. arh. Petre Antonescu, rectorul academiei de arhitectură. Pentru aceasta, consiliul profesoral a însărcinat pe d. decan N. Bazilescu să semneze contractul cu soc. „Clădirea Românească" şi ing. Tiberiu Eremie, cărora li se acordase antrepriza construcţiei urmând ca a doua zi să înceapă lucrările.

Consiliul profesoral al facultăţii s'a întrunit în nenumărate rânduri spre a lua act de semnarea contractului, care întârzie să se facă.

Marţi d. a., consiliul profesoral întrunindu-se din nou pentru acelaş scop şi constatând că nici de astă dată nu se prezenta contractul semnat, ceea ce presupune anumite interese cari dictau tergiversarea acestei situaţiuni, în urma unei moţiuni prezentate de un membru al consiliului, s'a decis, cu 12 voturi şi o abţinere, retragerea încrederii, pe care consiliul o punea până acum în decan.

Este de notat, că la această şedinţă au participat şi d-nii prof. Taşcă, amic personal al d-lui Bazilescu şi Aristide Bazilescu, fiul d-sale, cari au părăsit şedinţa la prezentarea moţiunii de neîncredere.

De oarece această demitere n'o poate face singur consiliul profesoral, s'a decis ca facultatea să comunice ministerului hotărirea luată, pentru a lua măsuri în consecinţă.

Asasinatul din Bucşani-Dâmboviţa

— Un cioban bătrân omorât şi jefuit —

Târgovişte, 7 oNembrie

Un fioros asasinat a fost săvârşit, pe câmpul de lângă Bucşani (Dâmboviţa).

Bătrânul cioban Constantin Bănuţă Vieru, în etate de 70 ani din serviciul d-lui Gogu Bănulescu, proprietar din Bucşani, a plecat azi dimineaţă, cu oile, la câmp.

Peste vreo două ore, el a fost găsit de câţiva copii ce se aflau cu vitele la păşune, zăcând într'un lac de sânge, având beregata tăiată.

Dându-se alarma în sat, victima a fost transportată la spitalul din Târgovişte, unde a încetat din viaţă.

Din primele cercetări făcute de şeful postului de jandarmi, ar reeşi, că doi sau trei tâlhari, aflând că bătrânul ar fi vândut nişte pământ din com. Pierşunari şi ar avea bani la el, l-au atacat şi jefuit.

Parchetul, sesizat, a dispus facerea autopsiei cadavrului.

Vizita M. S. Reginei Maria la muzeul militar

M. S. Regina Maria, însoţită de d-na de onoare Procopiu şi d. col. Zwidenek, aghiotant regal, a vizitat Marţi după amiază, la ora 3, muzeul militar.

M. Sa a fost primită de d-nii general Costandache şi maior Popa Lisseanu.

„CONCORDIA"

SOC. ANONIMA ROMANA PENTRU INDUSTRIA PETROLULUI

Fabrica de bidoane din Constanţa

Aducem la cunoştinţa clienţilor noştri că începând dela 1 Noembrie a. c. preţurile produselor noastre s'au redus după cum urmează:

BIDOANE DE 18 LITRI	cu capac patent pentru untură, unt, marmeladă, magiun, bomboane, etc.	Lei 26
„ „ „ „	cu şurub şi plisc pentru produse lichide: uleiuri, undelemn, petrol, vopsele, etc.	26
„ „ 10 „	cu şurub sau capac	21
„ „ 5 „	„ „	15
„ „ 2 „	„ „	12
CUTII ROTUNDE DE 5 Kgr.	HALVA	11

Produsele noastre sunt confecţionate din tablă engleză cositorită de prima calitate şi executate cu grije întrecând orice produs similar.

Preţurile de mai sus se înţeleg franco Constanţa.

Mărfurile se expediază numai contra ramburs.

CONCORDIA, S. A. CONSTANTA

Grav accident de drezină lângă Chişinău

— Doi ingineri răniţi —

Chişinău, 7 Noemb.

Un grav accident de drezină s'a întâmplat azi între staţiile Schinoasa şi Basarabeasca.

D-nii inginer Bolboca, inspectorul serviciului mişcării c. f. r. Chişinău şi inginer Timotin, şeful serviciului întreţinerii, au plecat într'o drezină cu motor, ca să inspecteez linia.

La un moment dat, drezina a deraiat şi s'a răsturnat între susnumitele staţii, isbindu-se de nişte scânduri şi pietre aşezate pe linie.

Cei doi ingineri au fost grav răniţi: d. ing. Bolboca s'a ales cu coşul pieptului fracturat şi alte leziuni, iar d. ing. Timotin cu o mână şi un picior fracturate.

Ambii au fost aduşi la Chişinău şi internaţi în spital, unde li se va face o intervenţie chirurgicală.

Solemnităţile religioase dela Cluj şi femeile ortodoxe

— De vorbă cu d-na Alexandrina Cantacuzino prez'denta Soc. ortodoxe a femeilor române —

In trenul cu care mă înapoiam dela solemnitatea sfinţirii monumentului martirilor români, ridicat la Aiud pe dealul spânzurătorilor în care sfârşeau luptătorii români, până la adunarea dela Alba Iulia, am întâlnit pe d-na Alexandrina Cantacuzino, preşedinta Soc. ortodoxe naţionale a femeilor române. Participase, sau după cum m'am lămurit în cursul unei interesante convorbiri, asistase la serbările pentru sfinţirea catedralei româneşti din capitala Ardealului.

Socotind interesante şi instructive învăţămintele şi impresiunile cu care d-sa se înapoia dela această manifestare istorică, am rugat-o să-mi îngădue să le comunic şi cititorilor noştri, ceeace d-sa a încuviinţat cu obişnuita-i bunăvoinţă.

— Mă întorc cu foarte felurite şi opuse impresiuni. O mângâere mare că, prin sfinţirea catedralei, s'au pecetluit legăturile Ardealului cu Patria mamă, afirmându-se şi structura ortodoxă a neamului nostru. Clipa în care Suveranul ortodox a îngenunchiat cu Curtea şi ostaşii în faţa altarului a fost de o emotivitate cum rar este dat să trăeşti.

„Tot trecutul de jertfe, de umilinţe, de dureri se ridica în faţa noastră cu cortegiul de martiri cari învolburau cu glorie monumentul de veşnică credinţă a ortodoxismului călăuzitor de neam.

„Alături de aceste sentimente de întărire şi nădejde a sufletului românesc am auzit multe lucruri ce îndurerează prin lipsa de solidaritate tocmai în Ardeal şi în aceste clipe atât de grele.

„Am încercat şi grea deziluzie prin faptul că la aceste serbări de cucernică slăvire ortodoxă „Societatea ortodoxă a femeilor române" a fost complet înlăturată. De ce? Nu pot şti! Fapt este că Societatea care a donat 500.000 lei pentru catedrală, care a dat 100.000 lei pentru cealaltă biserică sfinţită acum, deci şease sute mii lei, cum şi diferite obiecte sacre: chivotul şi altele, nu a fost menţionată măcar printre donatorii de seamă.

„Noi pregătisem ca toate comitetele noastre să vie la Cluj cu delegaţii pentru a sărbători această biruinţă a Bisericii noastre. Până în ultimul moment nu am primit nici o confirmare, dacă se face sfinţirea sau nu. Am întrebat atunci telegrafic, dacă avem un rost la aceste serbări şi s'ar impune participarea noastră. Prea sfinţitul episcop Ivan ne-a răspuns telegrafic, rugând pe preşedinta Societăţii ortodoxe să vină, căci Societatea îşi are *asigurat locul de frunte*. Preşedinta imediat a plecat la Cluj, însă cu surprindere acolo s'a putut constata că dorinţa înaltului ierarh de a da Societăţii ortodoxe a femeilor române locul ce i se cuvenea, nu a fost respectată de celelalte autorităţi.

„S'au ignorat astfel trecutul şi misiunea istorică şi naţională a femeilor române, concretizate în această Societate, care în timpul războiului a fost citată pentru merite excepţionale prin ordin de zi al armatei. Societatea aceasta, în timpul neutralităţii, a ocrotit şi susţinut mii de ardeleni refugiaţi în Capitală, a dat primele fonduri de 300.000 lei pentru ocrotirea orfanilor de războiu din Ardeal, n'a încetat niciodată a trimite ajutoare tuturor răniţilor români din spitalele ungureşti din Ardeal, cu toate riscurile ce comportau asemenea acte în acele momente.

„Ceva mai mult. Pentru vrednicul comitet clujan al acestei Societăţi, format din cele mai distinse elemente locale şi care până'n ultimul moment au muncit la ridicarea acestei catedrale nu s'a găsit un singur loc la reprezentaţia de gală ce încorona aceste serbări istorice.

„Primarii din comunele învecinate, agenţi electorali de tot felul, clientela bugetivoră era toată acolo. Pentru femeile ortodoxe însă nu exista nici un loc.

UN GEST PERSONAL AL D-LUI VAIDA

„D. prim-ministru Vaida înţelegând toată greutatea acestei ofense adusă tuturor mamelor şi femeilor din România întregită, a căutat să repare această greşeală. Insă nici ordinul d-sale nu a fost respectat, ministrul Ardealului răspunzând doamnelor ce veniseră la teatru invitate de primul ministru: *Aranjaţi-vă cum credeţi*".

*

Am redat întocmai mărturisirile dureroase ale doamnei Alexandrina Cantacuzino, ele fiind un reflex al asprimii de suflet, cu care ne-am ales de pe urma politicianizării nu numai a vieţii de Stat, dar chiar a vieţii spirituale şi religioase.

G. Lungulescu

—xox—

Accidentul de tren din gara Predeal

Sinaia, 7 Noembrie

Azi de dimineaţă pe când trenul personal 304 se punea în mişcare în staţia Predeal, tânărul Veres Andrei, de fel din Odorhei, care coborâse din tren şi se afla în restaurantul gării în acel moment, a voit să se urce din mers.

A fost aruncat sub roate, care i-au tăiat piciorul drept şi mâna stângă, producându-i-se şi alte contuziuni la cap şi pe corp.

In stare gravă a fost adus cu trenul rapid 22 la Sinaia şi transportat cu o maşină la spitalul Eforiei, unde se găseşte internat.

Nenorocitul, urma să fie incorporat ca elev t. r. în garnizoana Ismail, unde urma să se prezinte.

D-nii abonaţi din provincie pentru reînoirea de abonamente, vă rugăm să binevoiţi a lipe pe cuponul mandatului poştal eticheta cu care primiţi ziarul procedând la fel şi atunci când veţi avea de făcut reclamaţie sau schimbare de domiciliu.

O înştiinţare importantă cu privire la

NOUA CARTE DE TELEFON

ACTUALA carte de telefon, care a apărut la 4 Noembrie, era în strânsă legătură cu automatizarea sistemului telefonic al Capitalei, pe care Societatea a dorit s'o puie în funcţiune cât mai curând posibil pentru a pune capăt odată pentru totdeauna condiţiunilor nesatisfăcătoare în cari funcţiona serviciul telefonic. Automatizarea a coincis cu mutările de Sf. Dumitru şi, în consecinţă, un număr cosiderabil de abonaţi au fost trecuţi cu adresele vechi. Deasemenea, datorită noului serviciu automat, primim zilnic numeroase cereri pentru instalări de noui posturi telefonice. Luând în consideraţie aceste fapte, Societatea Anonimă Română de Telefoane a hotărât să tipărească o nouă carte de telefon, care va apare peste două luni. In acest scop, trebuie să începem lucrările imediat. Deaceia, cerem abonaţilor să ne comunice fără întârziere toate schimbările pe cari doresc să le facă în cartea de telefon. Faceţi comunicările Dv. pe carta poştală de pe prima pagină a cărţii de telefon.

RECLAMA IN CARTEA DE TELEFON

Toate reclamele cari au apărut în ultima ediţie a cărţii de telefon, vor apare în noua ediţie fără nici o taxă suplimentară. Firmele noui cari doresc să facă uz de acest mediu excelent de publicitate — cartea de telefon —, să se adreseze Societăţii

J. WALTER THOMPSON COMPANY

Bulevardul Brătianu 26, Telefon 2-3412, sau Departamentului Listei, Palatul Telefoanelor, Cal. Victoriei 37, Telefon 04.

SOCIETATEA ANONIMĂ ROMÂNĂ DE TELEFOANE

Ne declinăm orice răspundere

pentru reclama angajată în cartea de telefon şi pentru sumele încasate pentru această reclamă de un oarecare NIMHAUSER.

Publicul doritor de a face reclamă în cartea de telefon, este rugat să se adreseze Societăţii J. Walter Thompson Company, Bulevardul Brătianu 26, Etajul IV, sau agenţilor săi cari posedă autorizaţii speciale pentru achiziţionarea publicităţii şi cari emit chitanţe în numele Societăţii noastre pentru toate sumele încasate.

J. Walter Thompson Company S.A.R.

1

Clopote, Policandre şi Sfeşnice bisericeşti

NICOLAE IONESCU

Cea mai mare fabrică din ţară furnizor al Curţii Regale şi al Sf. Patriarhii

Splaiul Unirii 78 şi Str. Pitagora 20 Bucureşti I Telefon 364|36. Sucursale Craiova, R.-Vâlcea, Cluj, Chişinău, Rădăuţi. Se găsesc în depozit gata circa 800 clopote în permanenţă.

GRIPA

cu tot convoiul ei de neajunsuri: dureri de cap, de spate, de piept, febră, tulburări nervoase, trebue combătută cu un medicament, care să fie antinevralgic, să coboare temperatura şi să calmeze nervii; aceste calităţi le are numai

NEVRALGINE JURIST

Un eminent profesor de drept dela facultatea din Paris, în ţară

Invitat de facultatea de drept din Bucureşti şi sub auspiciile „Institutului francez de înalte studii în România", profesorul Achille Mestre, cunoscutul specialist de drept constituţional şi de drept administrativ pe care îl predă acum, succedând celebrului prof. Berthelemy, a sosit aseară în Capitală, venind dela Oradea.

D-sa va ţine în Capitală următoarele conferinţe:

Joi 9 şi Vineri 10 Noembrie, ora 6 d. a., în amfiteatrul cel mare dela et. III al facultăţii de drept: „Controlul jurisdicţional al ad-ţiilor publice".

Sâmbătă, 11 Noembrie, ora 6 d. a., la institutul de ştiinţe ad-tive (str. Creţulescu 6): „Judecătorul ad-tiv".

Duminică, 12 Noembrie, ora 11 dim., la fundaţiunea Carol I, o conferinţă publică despre: „Franţa de eri şi de astăzi".

La toate aceste conferinţe intrarea este liberă.

După aceasta, răspunzând numeroaselor solicitări ale colegilor săi dela celelalte facultăţi, prieteni personali sau foşti elevi, prof. Mestre va vizita universităţile din Iaşi şi Cernăuţi.

Astfel, se afirmă încă odată opera de strânsă cooperaţie intelectuală pe care institutul francez se sileşte s'o realizeze în toate domeniile gândirii şi ale cercetărilor ştiinţifice, dând profesorilor universitari, francezi şi români, prilejul de a discuta împreună lucrările lor şi a întreţine legături de prietenie.

Preţul abonamentului la ziarul UNIVERSUL este:

Lei 750 pe un an
„ 380 pe 6 luni
„ 200 pe 3 luni
„ 80 pe 1 lună

DISTRUGEREA BĂTĂTURILOR este Pomada Ortansa LA DROGHERII ŞI FARMACII

Citiţi „Biblioteca agricolă a ziarului Universul"

NINA BABSCOVA
Licenţiată a facultăţei de medicină
DENTISTA
Tratamentul gingiilor; Coroane de porţelan. Preţuri modeste.
Consult 10-1, 3-8
Cal. Victoriei 33 (Frascatti)
Telef. 4.15-80 229

HEMOROIZI şi VARICE
vindecă radical numai prin injecţii
Dr. G. CUCOŞ
specializat la Paris Cons. 3—7
Cal. Rahovei 36, Telefon 304/82
Pentru săraci gratuit Luni, Joi 2-4

BLENORAGIA
PROSTATA ovarite blen. **VINDECA**
Dr. TULIU BLANC Consult 9-12, 2-8
Str. Popa Tatu No. 6 lângă Cişmigiu
Gratuit pentru săraci dela 5—6 p. m.

Dr. D. JACOBY
Specializat la Viena pentru bolile
Venerice, Sifilis şi Piele
Tratamentul Blenoragiei acute şi cronice la bărbaţi şi femei. Diatermie. Consult. 8—10 a. m. 2—8 p. m. Bulev. Domniţei 21. Telefon 3.07.39.

La cabinetul medical „SALVATOR", vechi specialişti din 1900 vindecă radical şi fără durere
BLENORAGIA
CRONICA, prostatite, metrite, ovarite, prin curenţi electrici de diatermie (Dr. Roucayrol)
Electrolizăpen tru striturile
Boale de Piele şi Sifilis
Controlul diagnosticului prin
ANALIZA SANGELUI
Reacţiile: Wassermann, Hecht, Mein
ULTRAMICROSCOPIE
p. cunoaşterea şancrului sifilitic
Cons. 11—1 şi 6—9, tel. 333/81
9. PASAGIUL ROMAN. 9
Aproape Palatul Regal Bucureşti
Intrare discretă

Doctor I. MITULESCU
Fost colaborator la Institutul de Tuberculoză al prof. Koch, Berlin, Medic şef al Preventoriului „Gr. Alexandrescu" şi Specializat în boale de piept, dă consultaţiuni şi face examinări cu razele Röntgen, în strada OITUZ nr. 19. ET. I, între orele 10½—11½ a. m. (afară de Duminici). Instalaţie specială pentru Teleradiografie pulmonară. Telefon 3/21/25. 646

Blenoragia vindecă fără spălături
Impotenţa, Onanism, Sifilis
la bărbaţi şi femei
vindecă, radical, repede, fără durere
Dr. RĂMUREANU
Bucureşti Calea Rahovei 5 (Parter)
Analiza sângelui „Vasserman"
Consultă toată ziua. Onorariu redus

TELEGRAME DIN STRAINATATE

Problema dezarmării în discuția Camerei Comunelor

— Expunerea lui sir John Simon —

Londra, 7 (Rador). — Deschizând dezbaterile asupra problemei dezarmării, în Camera Comunelor, sir John Simon, ministrul de externe al Marei Britanii a declarat că situația dezarmării este gravă.

Cu toate afirmațiile care s'au făcut, din nenorocire, de către unii, — a spus mai departe d. Simon,— țin să subliniez că eforturile guvernului britanic, pentru cauza dezarmării, au fost constante și sincere.

In procedura urmată de biroul conferinței de dezarmare n'a fost nimic, care să justifice acțiunea Germaniei.

Consultările care au fost între noi și alte națiuni n'au fost conspirații răutăcioase între aceste puteri, ci au fost duse chiar în interesul conferinței.

Trebue deci să pătrundem în spiritul Germaniei și să căutăm a înțelege de ce s'a ajuns la această întorsătură vehementă.

Intârzierea care s'a pus în luarea unei deciziuni, a putut face Germania cu mult mai nerăbdătoare și noi avem aici bunul simț. și generozitatea, ca să admitem că dezarmarea Germaniei, prevăzută în tratatele de pace trebuia privită ca un prim pas către dezarmarea generală. Deasemeni trebue să recunoaștem că tratatele recunosc că menținerea păcii și cererea unei reduceri a armamentelor la cel mai scoborît nivel compatibil cu securitatea necesită publicarea unor obligații internaționale, printr'o acțiune comună.

După ce amintește tot ceeace Marea Britanie a făcut în favoarea păcii și în favoarea Germaniei, sir John Simon continuă:

Nu rămâne îndoială că anumite declarații ale Germaniei au făcut mai dificilă opera de dezarmare internațională, după cum este și mai puțin îndoelnic faptul că cea mai mare contribuție materială, în sensul stabilirii încrederii în Europa, ar fi un acord internațional asupra dezarmării, acord la care ar participa și Germania.

Analizând ultimele evenimente din lumea internațională, sir John Simon spune că toată lumea trebue să fie fericită de a constata o apropiere între Franța și Italia.

Datoria noastră cea mai de seamă este de a urmări realizarea dezarmării, pe care acțiunea Germaniei a tulburat-o atât de mult. Chestiunea centrală în politica internațională este de a se ști cum s'ar putea reconcilia cererea de egalitate a Germaniei și chestiunea dezarmării Franței, cu asigurarea securității.

Este o problemă teribilă. Pe deoparte există amintirile invaziei din războiul mondial, din care relese o teamă la acei cari au suferit de pe urma acestei invazii; pe de altă parte există amintirea înfrângerii și sentimentul de umilință și resentimentele care însoțesc acest sentiment.

Se poate oare spune că unul sau altul din aceste sentimente nu este natural și că noi, Anglia, nu le-am avea în împrejurări analoage? Eu unul n'aș putea-o spune.

Sunt de părere — a adăogat sir John Simon — că spiritul și tratatul dela Locarno nu și-au epuizat toată influența.

Noi ne declarăm în totul partizani ai Societății Națiunilor, ea fiind cel mai bun mijloc de a se asigura pacea internațională.

Nu va trebui să facem uz de autoritatea noastră morală imensă pentru a încheia alianțe speciale sau secrete cu vre-o țară sau contra altei țări, ci va trebui să lucrăm pentru pace și amiciție între toate popoarele.

Vorbind despre tratatul de la Locarno, sir John Simon a declarat că aceasta nu înseamnă o alianță între Anglia și Franța impotriva Germaniei, ci un tratat pur defensiv și suplimentar pactului Societății Națiunilor. Tratatul de la Locarno, a declarat oratorul, contribuie la stabilizarea forțelor Europei și influența lui în această direcție nu este încă epuizată.

Făcând aluzie la retragerea Germaniei din Societatea Națiunilor, ministrul afacerilor străine a spus că Germania ar putea să revină asupra retragerii și toată lumea trebuie să spere că evenimentele o vor determina să facă acest lucru. Nu trebuie să socotim că Germaniei i s'a închis ușa, ci trebuie să profităm de orice ocazione de a rămâne în contact cu ea ca și cu ceilalți semnatari ai tratatului de la Locarno.

Scopul inarmărilor Germaniei

Londra, 7 (Rador). — D. Austen Chamberlain, luând cuvântul în ședința de azi a Camerei Comunelor, a declarat că este foarte adevărat că la Versailles nu s'a luat nici un angajament față de Germania, ci s'a dat numai speranța că dezarmarea ei ar fi prima etapă către limitarea generală a înarmărilor.

Intrucât d-sa a fost membru al guvernului la acea epocă, poate să declare că nici un membru al guvernului britanic nu socotea că limitarea înarmărilor ar avea caracterul de a se reduce armamentele puterilor victorioase la nivelul de dezarmare impusă celor învinși.

D. Chamberlain arată apoi că Germania s'a retras dela conferința dezarmărei în clipa când a socotit că are sute de mii de ofițeri și subofițeri capabili să ocupe locurile cuvenite în vasta armată bine disciplinată a forțelor național-socialiste.

Oratorul s'a întrebat apoi dacă Germania a mers la conferința dezarmărei având dorința sinceră de a se limita armamentele de către celelalte puteri, sau dacă ea avea intenția să obțină oarecare revendicare morală sau de a se reinarma pentru ca apoi să poată, nu imediat dar în scurt timp, fie să reia provinciile daneze Danemarcei fie să reia Alsacia și Lorena, fie să aducă vre-o modificare frontierei sale orientale.

ARESTAREA ZIARISTULUI PANTER ÎN GERMANIA

Sir John Simon a răspuns azi în Camera Comunelor unei întrebări privitoare la arestarea și detențiunea ziaristului englez Panter la München.

Sir John Simon a declarat: Am protestat viguros pe lângă guvernul german prin mijlocirea ambasadorului Reichului la Londra și a ambasadei britanice din Berlin. Am insistat pentru a cunoaște precis acuzația adusă lui Panter. Ministrul afacerilor străine al Reichului a informat pe ambasadorul Marei Britanii la Berlin, că nu s'a lansat nici un ordin de expulzare impotriva lui Panter și că acesta este prin urmare liber să stea în Germania. (Ilaritate printre deputați). El a adăogat că nu i se aduce lui Panter nici o acuzație și că acesta nu este pasibil de nici o penalitate. (Râsete).

EXPUNEREA D-LUI BONCOUR ÎN COMISIA SENATULUI

Paris, 7 (Rador). — Comisiunea de politică externă a Senatului s'a întrunit azi sub președinția d-lui Berenger.

D. Paul Boncour, ministrul afacerilor străine a făcut o expunere asupra principalelor puncte ale politicei externe și în special asupra situației creiată prin brusca retragere a Germaniei din Societatea Națiunilor și de la conferința dezarmării.

Oratorul a subliniat necesitatea unei perioade de mai mulți ani pentru a se putea verifica rezultatele controlului armamentelor și a stărei înarmărilor. Această necesitate, a adăogat d. Boncour, a fost recunoscută de mai multe puteri printre care Statele Unite, Anglia, Italia și Franța. In cursul acestei perioade se va realiza unificarea armatelor, care va da putința să se facă reduceri de materiale analoage cu cele prevăzute în planul prezentat de sir John Simon.

Privitor la reinarmarea Germaniei, d. Boncour, fără a contesta gravitatea faptului, a semnalat nevoia de a se proceda la o acțiune concertată prealabilă.

D-sa a terminat declarând că guvernul urmărește această chestiune cu toată atențiunea, mână 'n mână cu celelalte cancelarii și că deocamdată, conferința dezarmărei rămâne bine convocată pentru ziua de 4 Decembrie.

Ce sumă va plăti Anglia

în contul datoriilor de război

Londra, 7 (Rador). — Parlamentul a'a deschis azi după amiază.

In Camera comunelor, d. Neville Chamberlain, ministrul finanțelor, a anunțat că guvernul britanic oferă Statelor-Unite la scadența dela 15 Decembrie un vărsământ de 7½ milioane dolari. D. Chamberlain a adăugat că președintele Roosevelt a acceptat această ofertă și că nu o consideră pe Marea Britanie ca rea plătnică.

Ministrul finanțelor a mai spus apoi că din nefericire n'a fost posibil să se ajungă la un acord pentru reglementarea finală a datoriilor de război. Guvernul britanic, a spus d-sa, recunoaște totuș dificultățile momentului, datorite situației financiare și economice nestabile. El este gata să reia negocierile asupra acestei chestiuni în orice moment, dacă, după o consultare cu președintele Roosevelt, se va crede că acest lucru poate fi făcut în mod util.

*

D. Runciman, ministrul comerțului, a anunțat apoi că guvernul britanic a dat preavizul de rigoare în vederea retragerii sale din armistițiul vamal pe data de 7 Decembrie.

D. ROOSEVELT NU ADMITE SUPRIMAREA DATORIILOR

New-York, 7 (telegr. part.). — Prezidentul Roosevelt a declarat azi într'o adunare că nu socotește posibilă o suprimare a datoriilor de război europene, atâta timp cât situația economică mondială nu se va îmbunătăți. America nu poate renunța la drepturile ei și nu poate admite ca datornicii să-și anuleze datoriile cu dela sine putere.

Situația guvernului francez

— Grupul parlamentar radical-socialist îi acordă încredere —

Paris, 7 (Rador). — *Grupul parlamentar radical-socialist s'a întrunit azi la Cameră pentru a examina moțiunea depusă eri de deputatul Zay, prin care se acoră încredere guvernului, cu condiția ca acesta să excludă din sânul majorităților sale pe membrii partidelor condamnate în alegerile generale d in 1932.*

Adoptarea acestei moțiuni ar fi susceptibilă să răpească guvernului sprijinul centrului. Mai mulți miniștri prezenți la întrunire, și în special d-nii Chautemps și Daladier, au subliniat că adoptarea moțiunii ar zădărnici opera guvernului.

In aceste condițiuni, deputatul Zay și-a retras moțiunea, iar grupul a declarat în unanimitate că acordă încrederea guvernului pentru a realiza o uniune republicană cu excluderea grupărilor de dreapta.

INTERPELARILE

Paris, 7 (Rador). — *In ședința de după amiază, Camera a discutat fixarea datelor pentru interpelările destinate altor chestiuni decât acele în legătură cu politica externă, care sunt fixate pentru Joi.*

D. Beneș despre Germania de azi

Paris, 7 (Radio-Central). — „Paris Soir" publică azi un interview cu d. Beneș.

In legătură cu ultimele evenimente din Germania, d. Beneș a spus că acestea nu l-au surprins de loc.

Toți oamenii de stat clar-văzători s'au așteptat că Germania nu se va supune mai mult, de cât durata unei generații clauzelor neteritoriale ale tratatului dela Versailles. In acest sens, s'a căutat să se rezolve totul în baza unor acorduri benevole.

Sunt oameni cari susțin — a spus d. Beneș — că Hitler a descoperit pangermanismul. Aceasta e o mare greșală.

Hitler n'a făcut altceva de cât să se înapoieze la concepția etnică a pangermanismului.

Hitler a răsturnat planul politic al pangermanismului al lui Stresemann, care se concentra asupra coridorului și lăsa la o parte Anschlussul.

Anschlussul e o problemă deschisă. Din cauza atitudinii social-democraților există în Austria o majoritate împotriva Anschlussului. Partizanii Anschlussului au devenit însă fanatici.

Urmăresc de ani de zile rezolvarea problemei austriace.

Politica mai constă în următoarele trei puncte: 1) să se creeze noui condiții în Europa centrală, pentru ca Austria să poată trăi; 2) țările dunărene trebue să obțină pentru aceasta un statut permanent și 3) pentru această stabilitate trebue să se procedeze la anumite modificări economice și financiare în Austria.

VIITORUL AUSTRIEI

In ce privește viitorul Austriei, d. Beneș a spus că partizanii lui Hitler sunt în minoritate în Austria. Ei nu pot obține puterea în mod legal, dar nici printr'o lovitură de stat, fiindcă nu dispun de forțele necesare. D. Beneș nu crede într'o intervenție forțată a Germaniei, căci aceasta ar fi curată nebunie.

„Chiar dacă ar deveni național-socialistă, Austria ar fi silită să rămână independentă, din cauza tratatelor internaționale, pe care se bazează existența ei economică și financiară. Dacă Austria va înceta să fie independentă, va trebui să tragă consecințele.

„In răstimp noi vom organiza Mica Înțelegere. Statele care sunt amicele păcii au în mână atu-urile ca să evite catastrofe".

INCIDENTE HITLERISTE ÎN AUSTRIA

Viena, 7 (Rador). — **In toate părțile Austriei se semnalează mereu incidente, mai mult sau mai puțin grave, provocate de național socialiști.**

Astfel, la Moedling (Austria inferioară) hitleriștii au răspândit gaze lacrimogene în două localuri publice, la Puchheim au înălțat un drapel cu svastica deasupra primăriei; la Voecklabruck au făcut să explodeze o petardă cu ocazia sosirei prințului Stahremberg.

Poliția continuă să combată acțiunea hitleristă. Intr'un lagăr de concentrare au fost internați 12 hitleriști vienezi.

Alți doi național-socialiști au fost arestați azi dimineață la Viena. Se crede că arestarea lor este în legătură cu un complot urzit în contra vice-cancelarului Fey.

ATENTAT PLANUIT IMPOTRIVA LUI FEY

Viena, 7 (Rador). — *Poliția a primit un denunț, prin care i se anunță că împotriva vice-cancelarului Fey s'ar fi plănuit un atentat.*

Pe baza acestui denunț, poliția a făcut mai multe arestări printre național-socialiștii din Viena.

INTERZICEREA FABRICARII EXPLOSIBILELOR

Viena, 7 (Rador). — *Guvernul a promulgat o lege prin care se interzice fabricarea clandestină de materii explozibile de orice natură.*

Contravenienții vor fi pedepsiți grav.

MANIFESTATIA STUDENȚILOR NATIONAL-SOCIALIȘTI DIN VIENA

Viena, 7 (Rador).— *In cursul dimineții studenții național-socialiștii au răspândit din nou gaze lacrimogene și au aruncat bombe cu gaze rău mirositoare prin sălile și culoarele universității.*

La una din ferestrele Institutului de anatomie, studenții hitleriști au arborat un drapel cu svastica. Poliția a intervenit imediat, scoțând svastica de pe drapel.

O mare fierbere domnește în rândurile studenților patrioți, cari cer cu energie să se ia măsuri severe împotriva hitleriștilor.

—xox—

Inaugurarea bisericii „Notre-Dame dela Paix"

Paris, 7 (Rador). — In satul Thiepval din regiunea Amiens — una din regiunile cele mai încercate în timpul războiului — a fost inaugurată de curând noua biserică a satului. In biserică se află o statue a Sfintei Fecioare, dăruită de cardinalul Bourne.

Conform unei decizii a episcopului de Amiens, biserica din Thiepval va deveni sediul unui pelerinaj închinat Sfintei Fecioare și purtând emble „Notre Dame de la Paix".

Tot pe teritoriul satului Thiepval se găsește un monument englez ridicat în amintirea celor 74.000 de soldați dispăruți în luptele depe Somme.

Cum vor fi reluate relațiile diplomatice între America și Rusia

New-York, 7 (Radio-Centrl).— Ziarele anunță că recunoașterea Uniunii Sovietice de către Statele Unite urmează să se realizeze printr'un schimb de note.

Fiecare din cele două state se vor obliga să nu se amestece în chestiile de politică internă ale celuilalt și să renunțe la orice propagandă politică sau socială.

Reglementarea relațiilor economice, a problemei datoriilor și creditului, precum și încheierea unui acord comercial urmează să fie tratate deabea după reluarea relațiilor diplomatice.

Ca prim ambasador sovietic la Washington este indicat fostul ambasador sovietic la Tokio, Trajanowski, iar ca ambasador american la Moscova, actualul subsecretar de stat din ministerul de externe american, Henri Morgentan.

—xox—

Moartea profesorului Roux

FUNERALII NAȚIONALE

Paris, 7 (Rador). — Camera și Senatul au adoptat în unanimitate proiectul de lege depus de guvern prin care se acordă funeralii naționale doctorului Roux, directorul Institutului Pasteur, decedat în ultimul timp.

—xox—

Sovietele

și-au implinit obligațiile financiare față de Germania

Berlin, 7 (Radio-Central). — In legătură cu depoziția lui Goering în procesul incendierii Reichstagului, guvernul Reichului a dat următorul comunicat oficial:

„Față de denaturările tendențioase ale declarațiilor primului ministru Goering în procesul incendierii Reichstagului, trebue stabilit că guvernul sovietic și-a îndeplinit până acum întotdeauna cu punctualitate obligațiile financiare față de Germania".

—xxxxxx—

200 fermieri măcelăriți de militari sovietici

Londra, 7 (Rador). — O telegramă din Kharbin anunță că un detașament militar sovietic ar fi masacrat 200 de fermieri manciurieni, dintr'un sat, situat pe fluviul Amur, în apropiere de Petrovski.

Motivul acestui masacru ar fi fost refuzul fermierilor de a preda recolta lor de cereale autorităților militare sovietice.

—xox—

Inaugurarea statuei mareșalului Rochambeau

Paris, 7 (Rador). — Municipalitatea din Paris a inaugurat azi dimineață statuia mareșalului Rochambeau, eroul francez din războiul pentru independența Statelor-Unite. Statula este așezată pe Avenue Pierre I-er de Serbie, în fața muzeului Galliera.

La ceremonie au asistat numeroase personalități americane și franceze.

Insărcinatul cu afaceri al Statelor-Unite a citit un mesagiu adresat d-lui Lebrun, președintele republicei franceze, de către d. Roosevelt, președintele Statelor-Unite. Mesagiul vorbește despre frăția de arme franco-americană în timpul războiului pentru independența Statelor-Unite și în timpul marelui război.

D. Lebrun a adresat la rândul său d-lui Roosevelt un mesagiu în care exprimă recunoștința Franței și declară că comemorarea lui Rochambeau este simbolul sentimentelor celor mai curate cu cari se onorează prietenia seculară a celor două popoare.

In cursul ceremoniei d. Paul Boncour, ministrul afacerilor străine, a pronunțat un discurs emoționant.

Ministrul afacerilor străine a adus salutul său spiritului generos al lui Rochambeau, precursorul revoluției franceze, care l-a determinat să participe la lupta pentru emanciparea Statelor-Unite.

După ce a salutat cu multă simpatie sforțarea făcută acum de America în vederea refacerei, d. Paul Boncour constată că dela epoca războiului independenței, Statele-Unite au suferit transformări prodigioase, însă raporturile lor cu Franța au rămas neschimbate.

In concluzie, oratorul a afirmat perfecta comunitate dintre Franța și Statele-Unite, amintind cu această ocazione recentele cuvinte pronunțate de d. Roosevelt, prin care d-sa respinge, în numele Statelor-Unite, orice spirit de hegemonie care ar periclita armonia universală.

Pentru a împiedica orice atingere care ar putea fi adusă ideei de armonie universală, a declarat d. Boncour, Franța nu încetează să ceară să se garanteze securitatea generală.

Astfel, a terminat d. Boncour, democrațiile americană și franceză se găsesc din nou alături una de alta pentru a apăra spiritul de cooperare internațională, în cazul când el ar fi amenințat.

Ce a discutat d. Goering cu d. Mussolini

Berlin, 7 (Rador). — Comentariile provocate de călătoria d-lui Goering la Roma au avut nevoe de o punere la punct din partea cercurilor autorizate germane, cari declară că „d. Goering a discutat cu d. Mussolini despre situația politică și în special despre conferința desarmării, după eșirea Germaniei din Societatea Națiunilor; nu poate însă fi vorba de noui propuneri sau sugestiuni pe cari primul ministru al Prusiei le-ar fi supus șefului guvernului italian".

COMUNICAT OFICIAL ITALIAN

Roma, 7 (Rador). — După întrevederea de eri dintre d-nii Mussolini și Goering s'a publicat următorul comunicat oficial:

„D. Mussolini a primit la palatul Veneția pe d. Goering, care i-a remis o scrisoare de mulțumire din partea d-lui Hitler pentru opera desfășurată în favoarea unei juste reglementări a raporturilor internaționale. Scrisoarea expune deasemenea poziția luată de guvernul german în problema desarmării, poziție pe care d. Goering a explicat-o apoi pe larg în lunga și cordiala convorbire".

CE URMAREȘTE GOERING

Paris, 7 (Radio-central).— *Vizita lui Göring la Roma e comentată în mod amănunțit de presa pariziană.*

Corespondenții speciali ai ziarelor pariziene la Roma sunt toți de acord că Göring vrea să sondeze mai întâi terenul, spre a afla impresia pe care ar produce-o în Italia alegerile pentru Reichstag și în rândul al doilea, discutând chestia austriacă, să obțină aprobarea Italiei de a se face noui alegeri în Austria.

In cazul unui succes al acestei din urmă intervenții, se proectează instalarea în Austria a unui guvern sub președinția lui Rintelen, cu participarea național-socialiștilor.

In afară de acestea, Göring mai urmează să discute chestia concordatului cu Vaticanul, care nu e încă rezolvată.

D. MUSSOLINI INDEAMNA PE HITLERIȘTI LA MODERAȚIE

Roma, 7 (tel. part.). — **Presa italiană nu însoțește de nici un comentar comunicatul oficial asupra vizitei d-lui Goering.**

Se știe astăzi sigur că generalul Goering a venit la Roma, invitat de d. Mussolini. Ducele, a cărui atitudine de expectativă față de Germania este cunoscută, a crezut nimerit să îndrumeze spre prudență și moderație pe șefii național-socialiști. Se caută formula prin care să se anuleze impresia penibilă produsă prin retragerea Germaniei dela conferința dezarmării.

Situația din Statele-Unite

New-York, 6 (tel. part.). — **Fermierii revoltați din Yowa au aruncat astăzi în aer un pod de cale ferată.**

Ei au oprit deasemeni un transport de vite și au tras asupra animalelor.

In Yowa au intrat astăzi numai 6 camioane cu vite de măcelărie.

Plecarea mareșalului Balbo dela ministerul aerului

Roma, 7 (Rador). — *La ministerul aerului mareșalul Balbo, fostul ministru al aeronauticei, și-a luat adio dela ofițerii și colaboratorii, cu cari a lucrat timp de șapte ani, întâi ca subsecretar de stat și apoi ca ministru. Mareșalul Balbo le-a mulțumit pentru colaborarea lor utilă și le-a cerut să servească mai departe cu credință pe Duce, spre binele poporului italian.*

*

Ziarele relevă că reluarea conducerii ministerelor aerului și marinei de către d. Mussolini este consecința logică a reveniri d-lui Mussolini în fruntea ministerului de război.

Cele trei ministere, spun ziarele, vor fi conduse într'un spirit unic de o voință unică și vor avea o directivă unitară. Această unitate a fost și este condiția indispensabilă pentru realizarea unui echilibru în funcțiunile complexe ale diverselor arme.

Mai departe, ziarele scot în evidență meritele mareșalului Balbo și importanța însărcinării pe care a primit-o acum. Ele elogiază de asemenea activitatea mareșalului Sirianni, care va aduce desigur mari servicii patriei la conducerea întreprinderilor Cogne, atât de importante pentru industria italiană.

Scăderea importului

mărfurilor germane în Rusia

Moscova, 7 (Radio Central). **Din sursă sovietică, parvin știri în legătură cu scăderea simțitoare a importului german în Rusia.**

Comenzile sovietice în Germania au scăzut la 150 milioane mărci față de 400 milioane în anul trecut.

Rusia sovietică tratează actualmente în America pentru obținerea unui credit de 350 milioane dolari.

Scăderea importului german în Rusia e cu atât mai neplăcută pentru Germania, cu cât importul total al mărfurilor străine în Rusia a crescut în primele opt luni ale anului cu 51 la sută.

Schimbări la conducerea Reichului după alegeri

— Proectele lui Göring —

Berlin, 7 (Radio-Central). — *Cu ocazia vizitei d-lui Göring la Roma, au început să se repete svonurile că acesta ar urmări să devină ministru al Reichswehrului.*

După alegerile dela 12 Noembrie, guvernul german va începe aplicarea reformei constituționale, prin care Reichstagul urmează să fie transformat într'o instituție deliberativă, suprimându-se în acelaș timp autonomia statelor germane.

In modul acesta și Göring nu va mai fi prim ministru prusian, urmând să rămâie numai ministru al aviației Reichului.

Se spune că Göring proectează să întrunească sub o singură conducere cele trei ministere cari privesc apărarea națională, așa cum a făcut Mussolini în Italia. Pe lângă aceasta, Göring mai proectează să devină și ministru al poliției Reichului.

Deocamdată, nu se poate preciza încă în ce măsură se vor realiza aceste proecte. Nu numai președintele Hindenburg, dar și anumiți fruntași național-socialiști sunt contra întrunirii unei puteri executive atât de vaste într'o singură mână.

HOTĂRÂRILE CONFERINȚEI BALCANICE

— S'a recomandat o intâlnire a miniștrilor de externe

Salonic, 7 (Radio-Central). — **Comisia politică a conferinței balcanice a adoptat azi cu unanimitate o rezoluție, în care se recomandă guvernelor balcanice să aranjeze cât de curând posibil, o întâlnire a miniștrilor de externe ai statelor balcanice.**

In această rezoluție se mai spune că ultimele hotărîri ale miniștrilor statelor balcanice au fost luate cu satisfacție la cunoștință și se constată că toate aceste hotărîri tind la o reglementare a relațiilor și la crearea unei atmosfere favorabile în vederea unei apropieri reciproce.

In discuția punctului balcanic, s'a combătut deplina unitate de vederi în ce privește pactele de neagresiune dintre delegații României, Iugoslaviei și Turciei.

Relativ la chestia minorităților, delegatul bulgar Săcăzof a făcut anumite rezerve, mai ales în ce privește procedura pe care ar prevede-o pactul balcanic.

Comisia de comunicații a admis propunerea delegatului iugoslav privitoare la desvoltarea rețelei căilor ferate.

Citiți „Universul Copiilor" și al tineretului

Menirea Micii Înțelegeri economice

Praga, 7 (Radio Central). — **Ministrul de agricultură dr. Hodja a declarat într'o conferință ținută la Societatea economică cehoslovacă, că Mica Înțelegere economică va trebui să înlesnească plasarea excedentelor producției agrare a statelor centrale pe piețele din apusul Europei.**

Europa apuseană trebue să limiteze importul produselor agricole din țările transoceanice în măsura cantităților pe care le poate furniza Europa centrală.

Importul cerealelor transoceanice în Europa apuseană se cifrează la o sută milioane chintale. Cantitatea aceasta trebue să fie redusă și acoperită din excedentul statelor dunărene.

Politica economică a Micii Înțelegeri ar trebui să tindă nu numai la tratative relative la mii de vagoane grâu și mii de capete de vite, ci în primul rând la realizarea și în Europa apuseană a hotărîrilor conferinței economice dela Londra.

Ar fi posibil să se mărească importul în Europa centrală dacă mărfurile de export române și iugoslave ar găsi cumpărători.

Menirea Micii Înțelegeri economice ar fi așa dar să organizeze schimbul de mărfuri între Europa centrală și Europa apuseană.

*

Praga, 7 (Radio Central). — **In desbaterea din fața comisiei externe a Camerii, asupra expozeului d-lui Beneș, s'a discutat în special problema relațiilor economice dintre statele Micii Înțelegeri.**

Aproape toți membrii comisiei, inclusiv reprezentanții partidelor guvernamentale germane, s'au pronunțat pentru colaborarea economică a Statelor Micii Înțelegeri.

Reprezentantul partidului agrar a aprobat hotărîrea celor trei guverne de a elabora un plan economic pentru Mica Înțelegere, dar a cerut totuș, ca acest plan să fie realizat cu conditia de a se obține avantaje reciproce.

Social-democrații au propus să se înceapă imediat tratative cu Rusia sovietică, în vederea recunoașterii acesteia de jure.

Național-socialist german condamnat în Cehoslovacia

Praga, 7 (Radio-Central). — *In fața Curții cu jurați din Pilsen s'a judecat azi procesul unui șef de detașament de asalt național-socialist din Germania.*

Intr'o noapte din Mai trecut, un funcționar vamal cehoslovac a întâlnit pe teritoriul cehoslovac, într'o pădure dela granița Saxoniei un grup de șase tineri suspecți, postați în mai multe locuri, ca și cum ar fi așteptat pe cineva.

Cinci din ei au fugit, iar unul a fost arestat.

Cel arestat era supusul german Friedrich Leonhard, din Markt-Neukirchen (Saxonia), care a mărturisit că e șeful detașamentului de asalt din acea localitate și că a trecut granița cu cinci tovarăși de ai săi, spre a prinde și trece peste graniță pe un comunist evadat dintr'un lagăr de concentrare.

Cel urmărit de național-socialiști, un fabricant de instrumente muzicale din Markt-Neukirchen, anume Lippert, care a reușit să se refugieze în Cehoslovacia și care a fost chemat ca martor la proces, a declarat că nu e comunist. Spre a fi eliberat din tabăra de concentrare, urma să semneze o declarație că a fost bine tratat acolo.

Refuzând acesta, a fost internat de două ori, după care a evadat.

Acuzatul Leonhard a fost condamnat la 5 ani carceră grea.

—xox—

Ameliorarea raporturilor dintre Japonia și Soviete

Tokio, 7 (Rador). — **Ministrul de externe al Japoniei a primit azi într'o audiență care a durat trei ore, pe ambasadorul Sovietelor la Tokio.**

Obiectul acestei intrevederi se crede că este ameliorarea relațiilor dintre Japonia și Soviete.

„Armata roșie să fie gata"

Moscova, 7 (tel. part.). — **In cursul ședinței plenare de astăzi, a consiliului comisarilor poporului, Molotoff a făcut un expozeu asupra politicii sovietice în interior și peste hotare. Deși Rusia sovietică dorește pacea, armata roșie trebue să fie totuși puternică și gata oricând.**

—xox—

Lui Liapceff i-se vor face funeralii naționale

Sofia, 7 (Rador). — Guvernul a hotărît să facă funeralii naționale fostului președinte de consiliu Liapceff.

Funeraliile vor fi mâine la ora 14.

D. Mușanoff, președintele consiliului și d. Malinoff, președintele Camerei, imediat ce au aflat de trista veste au mers la domiciliul lui Liapceff. Un mare număr de amici și admiratori ai defunctului, numeroase personalități oficiale și membri ai corpului diplomatic au defilat azi prin fața sicriului lui Liapceff, aducându-i astfel ultimul lor omagiu.

Regele Boris a mers azi după amiază la domiciliul defunctului, unde s'a înclinat în fața

—xxx—

Manevrele armatei roșii

Varșovia, 7 (Radio-Central). — *Manevrele armatei roșii au fost strămutate dela granița poloneză la aceea din spre Lituania și Estonia.*

Aceasta spre a dovedi sentimentele de prietenie ale Rusiei sovietice față de Polonia.

—xox—

Polițiști interpreți la Paris

Paris, 7 (Rador). — O ordonanță dată de prefectul poliției decide că pe viitor polițiști interpreți vor asigura un serviciu regulat în 50 puncte ale Parisului, mai ales în punctele frecquentate cu deosebire de străini.

Un erou iugoslav

Locot.-colonel Lovrici, orb din cauza războiului, cavaler al ordinului „Mihai Viteazul", so sit în Capitală cu prilejul mesei cavalerilor dela Sinaia.

Marele mutilat este întovărășit peste tot de soția sa, fiind complet lipsit de vedere.

Pentru direcția generală c. f. r.

In repetate rânduri am semnalat direcției generale c. f. r. prin reclamații verbale, scrise sau articole apărute în ziarul nostru, pagubele ce suferim prin întârzierea pusă deseori și în multe stațiuni c. f. r. la predarea coletelor ziarului nostru, expediate cu francatură prin serviciile de cale ferată.

Ultimei reclamații, făcută de noi la 11 Aprilie, se răspunde în Noembrie, în sensul că nu se admite cererea de despăgubiri la cazul precis, indicat de noi, dar ni se dă asigurări, că se vor lua măsuri.

Este ușor de înțeles care e rezultatul acestor măsuri, când vedem cum sunt soluționate cazurile precedente.

Mentalitatea, care prezidează la judecarea neregulilor probate, dovedește că cei în drept nu apreciază cum se cuvine interesele administrației c. f. r. și ale transporturilor, aducători de venituri.

Ziarul nu este o marfă, care se poate consuma a doua zi, nici chiar cu întârziere de mai multe ore.

Nepredarea la timp a ziarelor ne aduce grave prejudicii, de cari instituția c. f. r. nu vrea să țină seamă. In acelaș timp se face și un rău serviciu marelui public, pe care îl lasă fără știri la timp.

Semnalând aceste fapte direcției generale c. f. r., o rugăm încă odată, stăruitor, să dea cursul ce se cuvine reclamațiilor ce primește și, prin dispozițiile ce se impun să ia, să coordoneze interesele instituției cu ale clienților și marelui public.

Nu se mai poate admite, în vremurile de azi, ca o instituție de transport bine organizată să neglijeze predarea la timp a tuturor mărfurilor ce i se încredințează și în deosebi a coletelor de ziare.

Încercare nereușită de a trece Nistrul

— Un jandarm și concubina sa prinși cu acte de spionaj —

Chișinău, 7 Noembrie

Jandarmul Ion Ciorbă din legiunea R.-Sărat, a dezertat dela unitate și a venit, însoțit de concubina sa, la Cetatea Albă, de unde e originar. De aci, amândoi s'au îndreptat spre Nistru, pe care au încercat să-l treacă, în dreptul postului Odobescu.

Fiind surprinși de grăniceri, au fost somați să se predea. Fugarii neascultând somațiile grănicerilor, aceștia au tras focuri de armă asupra lor. Un glonț a lovit pe Ciorbă, perforându-i maxilarele.

Femeea s'a aruncat în Nistru, dar a fost urmărită de grăniceri, prinsă și scoasă din apă.

Amândoi au fost percheziționați și asupra lor, s'au găsit documente din care reese că au făcut spionaj.

Interesantă problemă juridică

In Austria, s'a produs de curând un caz fără precedent, care a pus pe juriști într'o situație foarte încurcată. Poliția a confiscat un număr al organului oficial al republicii austriace, „Wiener Zeitung", care publică textele legilor și decretelor. Iată motivul acestei confiscări:

In partea neoficială a ziarului, a apărut un articol, care critica în termeni violenți o carte a profesorului Max Leier. Profesorul a dat ziarul în judecată și tribunalul, dându-i câștig de cauză, a decis confiscarea numărului ziarului, în care a apărut articolul injurios. Și, fiindcă legea austriacă a presei nu prevede confiscări parțiale a edițiilor periodice, poliția a confiscat întreg numărul, inclusiv partea lui oficială.

De aici se naște o complicată problemă juridică: sunt oare valabile textele oficiale, care au fost publicate în numărul confiscat, sau trebue retipărite? Cum însă, în cazul retipăririi, textele ar intra în vigoare numai dela data noului publicări, se naște întrebarea: cum vor fi tratate actele încheiate în virtutea primei publicări?

Acțiunea pentru salvarea creditului

— Discuțiunile dela Federația națională —

Aseară, s'a ținut, la sediul Federației naționale pentru salvarea creditului, din str. Lipscani 23, consfătuirea reprezentanților asociațiilor de creditori și anume: Asociația generală a creditorilor particulari; grupul acționarilor; grupul deponenților băncilor concordatare și societatea dăunaților de război și a posesorilor de obligațiuni ale Statului.

Scopul consfătuirii a fost aderarea oficială a acestor asociații la Federație, redactarea manifestului către țară și stabilirea primelor manifestații publice ale Federației.

D. DIMITRIE GROZDEA, fost primar și deputat, președintele grupului deponenților, care a prezidat adunarea, a expus rostul Federației, care nu este numai de a apăra interesele creditorilor, ci creditul în general.

Ca prim obiectiv, Federația trebue să oprească modificarea legii actuale de conversiune și prelungirea moratoriului.

D. prof. VASILE VLADESCU, avocat, președintele Asociației generale a creditorilor, aducând adeziunea acestei grupări, a arătat că principiul ștergerii datoriilor este mai mult o urmare a relei credințe a marilor debitori. De aceea e nevoie de organizarea creditorilor pentru a se provoca o lămurire a obligațiilor debitorilor.

D. ing. SECARA, președintele societății dăunaților de războiu și posesorilor de obligații, care a aderat de asemeni la acțiunea Federației, arată că toate aceste asociații trebue să colaboreze cât mai strâns pentru salvarea creditului.

După ce au mai vorbit d-nii av. I. Vintilescu-Cosâmbești, prof. Iliescu și alții, s'a redactat manifestul Federației către toate organizațiile din țară.

*

S'a hotărît apoi ca Vineri dimineața, la ora 9, creditorii și deponenții din București să se adune din nou la sediul Federației, în str. Lipscani 23, și o delegație să se prezinte conducătorilor Băncii Naționale cu moțiunea votată.

Asociația creditorilor va ține, cu concursul celorlalte asociații, astăseară, o întrunire în calea Șerban Vodă 24 și Duminică 12 Noembrie, în sala Eintracht, întruniri la cari vor participa conducătorii Federației.

*

Comitetul de acțiune al Federației a fost completat cu d-nii prof. dr. Gh. Marinescu, general Lupescu, fost șef al marelui stat major al armatei; prof. dr. Danielopol, general Gh. Văleanu, fost ministru, ing. Secară și dr. V. Ioachim, secretarul Camerei de comerț.

Ministerul instrucțiunii persistă in ilegalități

—Cazul concursului pentru catedrele dela Academiile de arte frumoase din București și Iași. — Protestele profesorimii și ale candidaților —

Am protestat în dese rânduri împotriva concepției de a face din ilegalitate dogmă de stat.

O serie de proteste energice primite în ultimul timp, relative la modul cum ministerul a înțeles să scoată la concurs catedrele vacante de pictură și sculptură dela Academiile de arte frumoase dela București și Iași, ne silesc să revenim iarăș asupra acestei mentalități, având convingerea că ministerul va împiedica la timp, un simulacru de concurs, care a avut darul să revolte și cercurile artistice și opinia publică.

De altminteri, chestiunea acestor catedre are un substrat destul de suspect și reprobabil. Se știe că, la începutul anului bugetar, s'au desființat din motive de economie, toate catedrele din învățământul superior, deținute în acel moment de suplinitori. Era o pierdere însemnată pentru viața și prestigiul universității noastre. Intre cele circa 74 de catedre, conferințe și agregații desființate, erau unele catedre de bază, absolut necesare. Amintim catedra de clinică terapeutică, vacantă prin moartea profesorului dr. Teohari; între cele trei catedre suprimate la facultatea de drept, pe aceea de finanțe și statistică a prof. Mișu Săulescu.

O GREA LOVITURA ȘTIINȚEI ROMANEȘTI

Prin desființarea acestor catedre, vom recunoaște că s'a dat mai ales universității clujene o grea lovitură.

Facultatea de științe, de pildă, care-și creiase o reputație europeană, a pierdut șease catedre însemnate. S'a comentat mult faptul, că cei doi miniștri de instrucțiune, d-nii Gusti și Andrei, ambii profesori de sociologie, au lăsat cu inima ușoară să fie desființată la Cluj catedra specialității d-lor, catedra de sociologie, vacantă prin moartea lui Virgil Bărbat.

Iar la Iași, în virtutea aceluiaș principiu de economie bugetară, a fost desființată catedra de pedagogie, unica dealtminteri, catedră care reprezenta o tradiție și fusese ilustrată de spirite de elită, de o serie de eminenți profesori, încheiată cu d. profesor Găvănescul.

PRIVILEGII NEINȚELESE ȘI NEJUSTIFICATE

Ceeace a surprins însă până la uimire universitățile astfel lovite, a fost faptul, că în timp ce se desființau catedre atât de importante și necesare, se găsea, în ultimul moment, fondul de 250.000 lei, pentru menținerea în buget a catedrelor de pictură, sculptură și perspectivă dela Academia de arte frumoase din București.

Menținerea acestor catedre n'avea nici o justificare, dacă ținem seama că la Academia de arte frumoase din București, fiinețau încă trei catedre de pictură, deținute de d-nii Ressu, Steriade și Artachino, și alte două de sculptură, având ca titulari pe d-nii Fritz Storck și O. Han.

Ce criterii făceau deci pe cei doi miniștri ai instrucțiuni să prejudicieze atât de serios învățământul nostru superior, desființând catedre unice, de capitală importanță, ca aceea de clinică terapeutică, de pedagogie și finanțe și statistică, etc., pentru a menține în schimb catedre inutile, ca cele amintite. Accentuăm inutile, de oarece suntem informați că la catedra de sculptură supliniță de d. Jalea, numărul elevilor n'a ajuns nici la zece, ca să justifice cel puțin sutele de mii de lei necesitatea de păstrarea lor.

Menținerea acestor catedre avea însă un substrat, ca și felul în care s'a înțeles pregătirea concursului pentru ocuparea lor, sistem ilegal care constitue o pată grea pentru prestigiul învățământului nostru superior.

O GRABĂ SUSPECTĂ

In timpul căldurilor din August, în plină vacanță și *mai ales la data când nici nu se împliniseră cele trei luni dela moartea titularului*, după cum cere legea, catedrele amintite au fost publicate vacante.

Această cursă de viteză, necunoscută încă în analele învățământului nostru, a surprins cu atât mai mult, cu cât la acea dată, încă *nu se știa după ce lege se va face concursul.*

In nedumirirea care creștea continuu în jurul acestui concurs enigmatic, stărula tot mai mult întrebarea, dacă el va fi ținut după veche lege care dă dreptul ministrului să numească singur comisia, sau după noua lege a învățământului superior, care, înglobând Academiile de arte frumoase în cadrul învățământului superior, acordă un rol de seamă consiliului profesoral al Academiilor respective, în înlocuirea comisiunilor.

Pentru că, ținem să subliniem faptul, că noua lege a autonomiei universitare, sub imperiul căreia intră și Academiile, nu poate fi interpretată decât în sensul, că ministrul nu poate numi pe membrii comisiunii, decât după ce a consultat sau cel puțin a cerut avizul consiliului profesoral al Academiilor.

Dar, s'a petrecut acest fapt extraordinar. Nu numai că aceste comisiuni s'au constituit cu nesocotirea oricărui consiliu profesoral, dar ceeace este cu totul inadmisibil și pune însuș ministerul într'o lumină ridicolă, informațiile au fost trimise ziarelor din oficine cu totul străine forurilor oficiale ale ministerului.

Cu aceeași grabă suspectă, anumiți interesați, iar nu ministerul, fixa pentru ziua de 4 Noembrie, expunerea lucrărilor candidaților.

PARODIE DE COMISIE, PARODIE DE CONCURS

Toate aceste anormalități, ministerul este dator să le lămurească, căci cum s'a publicat mai sus, comisiunile au fost constituite cu nesocotirea oricărui consiliu profesoral.

Am protestat în dese rânduri și pentru ce ne silim din nou la o grea lovitură, de oarece suntem informați, ca la catedra de sculptură supliniță de d. Jalea, numărul elevilor n'a ajuns nici la zece, ca să justifice cel puțin sutele de mii de lei necesitatea de păstrarea lor.

Menținerea acestor catedre avea însă un substrat, ca și felul în care s'a înțeles pregătirea concursului pentru ocuparea lor, sistem ilegal care constitue o pată grea pentru prestigiul învățământului nostru superior.

O GRABĂ SUSPECTĂ

In timpul căldurilor din August, în plină vacanță și mai ales la data când nici nu se împliniseră cele trei luni dela moartea titularului, după cum cere legea, catedrele amintite au fost publicate vacante.

Această cursă de viteză, necunoscută încă în analele învățământului nostru, a surprins cu atât mai mult, cu cât la acea dată, încă nu se știa după ce lege se va face concursul.

In nedumirirea care creștea continuu în jurul acestui concurs enigmatic, stărula tot mai mult întrebarea, dacă el va fi ținut după veche lege care dă dreptul ministrului să numească singur comisia, sau după noua lege a învățământului superior, care, înglobând Academiile de arte frumoase în cadrul învățământului superior, acordă un rol de seamă consiliului profesoral al Academiilor respective, în înlocuirea comisiunilor.

Pentru că, ținem să subliniem faptul, că noua lege a autonomiei universitare, sub imperiul căreia intră și Academiile, nu poate fi interpretată decât în sensul, că ministrul nu poate numi pe membrii comisiunii, decât după ce a consultat sau cel puțin a cerut avizul consiliului profesoral al Academiilor.

Dar, s'a petrecut acest fapt extraordinar. Nu numai că aceste comisiuni s'au constituit cu nesocotirea oricărui consiliu profesoral, dar ceeace este cu totul inadmisibil și pune însuș ministerul într'o lumină ridicolă, informațiile au fost trimise ziarelor din oficine cu totul străine forurilor oficiale ale ministerului.

Cu aceeași grabă suspectă, anumiți interesați, iar nu ministerul, fixa pentru ziua de 4 Noembrie, expunerea lucrărilor candidaților.

FOND. 1878

VIZITAȚI CEI MAI BOGAT MAGAZIN

LA VULTURUL DE MARE CU PEȘTELE ÎN GHIARE

FRUMUSEȚEA MĂRFURILOR VĂ INDEAMNĂ LA CUMPĂRAT

Theodor Atanasiu & Co

STR. BAZACĂ 1 STR. CAROL 76·78·80·82 STR. HALELOR 21

Ultimul Minut...

...trebue să fie decisiv în viața Dvs !,

ASTAZI şi nu MAINE

veți alerga și cumpăra un LOZ la noua și norocoasa Colectură principală

FRASCATI

București, Calea Victoriei 33-35.

prin care se va împărți câștiguri de 9

5.000.000 și 10.000.000 Lei

Ocaziune rară se oferă

Proprietarilor de imobile

din Berlin

cari vor să-și vândă imobile, primind contravaloarea în lei la București

Adresa: A. Stehlmann, Berlin W. 30, Lindauerstr. 9

Domnii Ofiteri și Onor. public civil pot lua masa la dejun și seara la Restaurantul Casei Ofițerilor Strada Cobălcescu No. 28

unde se servește menu ales cu serviciu ireproșabil Dejun fix Lei 35

Domnii ofițeri se bucură de o reducere de 10 la sută. 12

Fabricațiune 1933 Modele 1933

Au sosit mărfurile

METEOR-RIGA

GALOȘI-ȘOȘONI

Neintrecuți prin calitatea lor

Cereți pretutindeni!

Modele 1933 Fabricațiune 1933

RED-STAR MAȘINI AMERICANE DE GĂTIT CU PETROL

BUCURESTI · STRADA DOAMNEI 3 Tel.3-3732-

Important!

Pentru cei ce vor să învețe limba franceză

A apărut

Cheia limbii franceze

de P. Al. Constantinescu

Cea mai bună și mai ușoară metodă pentru învățarea limbei francez.

De vânzare la toate librăriile din țară.—Se trimite și cu ramburs de librăria ziarului Universul.

Prețul 100 lei exemplarul

DORMITOARE, SUFRAGERII MODERNE

lucrate din lemnele cele mai fine. Mobilă tapisată, Mobilă curbată, Birouri, Biblioteci, Parchete de stejar le 120 m. p. Șifoniere lustruite cu oglindă, Lei 1000 bucata. Mese și scaune pentru berărie, Dulapuri și Mese țărănești și orice mobilă, găsiți la:

FABRICA GANEA

București, Șos. Mihai Bravu 35 Tramwae 16, 24, 26. 10

PLOȘNIȚELE

distruge radical

Fumigătorul „CIMEX"

La Farmacii și Droguerii

En gros: „SANITAS" Moșilor 53

Blănăria Wilhelm Steinhart

Calea Moșilor 188

Asortată cu Ultimele Noutăți

Atelier propriu 893

DOAMNELE

Sensibile cu părul dificil pot face acum prin metode noi, Aplicații de tincturi și în culorile cele mai dificile asemenea Ondulațiuni permanente la părul alb decolorat sau vopsit; aparate unice în țară cu și fără electricitate la Institutul de înfrumusețare DORTHEIMER, 50 Calea Victoriei 50. Telef. 3-00-62. 13

EUROPA ÎN SBOR

Cel dintâi sbor important făcut de un avion român, cu un echipaj românesc, în jurul Europei, este descris de inițiator cu verva pe care i-o cunoaștem, alcătuind cea mai interesantă descriere în acest gen.

De vânzare la librării și la librăria ziarului „Universul" cu prețul de lei 40.

Nu uitați că

TOATĂ ȚARA ROMÂNEASCĂ

Cumpără lozurile clasa 1a de la colectura

GHEORGHE STĂNOIU

SMÂRDAN 2 GRIVIȚEI 128

VICTORIEI 38 PIAȚA DE FLORI

Care plătește cele mai multe câștiguri mari

1/1 lei 1000 · 1/2 500 · 1/4 250 · 1/8 125

Provincie mandat poștal sau ramburs

Repausul în frizerii

Ministerul muncii a fixat următorul repaus pentru frizerii:

In cursul săptămânii, între orele 13—15, seara dela ora 20, iar în ajunul Duminicilor și sărbătorilor legale, dela ora 23.

In zilele de Duminică și sărbători legale, repaus toată ziua.

Prin același decizie se interzice cu desăvârșire funcționarea frizeriilor pe lângă hoteluri, băi, cluburi etc., dacă nu aplică regimul de lucru la care sunt obligate frizeriile în general și se anulează decizia ministerială nr. 59682/1933 care permitea deschiderea frizeriilor până la ora 12 în zilele de Duminică și sărbători legale.

INTRUNIREA DEPONENȚILOR BĂNCII BERCOVICI

In urma sentinței date de trib. Ilfov secția I-a comercială prin care scoate din comisia de creditori ai băncii concordatare Bercovici pe d. avocat M. Beiller și Banca Elvețiană Română, un mare număr de deponenți s'a întrunit aseară în palatul sindicatului ziariștilor.

Intrunirea a fost presidată de d. inginer Recu.

D. avocat ANTONESCU, fost deputat, arată că d. av. Beiller intrând în comisia de creditori a trădat interesele deponenților recuperându-și suma de 4 milioane în întregime.

D. ing. LEIBOVICI arată manoperele frauduloase întrebuințate de banca Bercovici pentru a sustrage din activul ei sume importante, fapte descoperite d d. expert Mecu dela Banca Națională. Mai departe d-sa arată că sora av. Beiller a figurat în registrele băncii cu suma de 900.000 iar azi nu mai figurează fiind achitată. Un d. Rosenstrauch fi gura cu 918.440, iar acest cont a fost transferat cu preț derizoriu d-lui av. Beiller și mai apoi încasat.

In genere arată că întreaga familie a d-lui av. Beiller creditoare și-a recuperat sumele în dauna micilor deponenți.

D. MARCOVICI face apel la solidaritatea deponenților pentru a aduce la bun sfârșit acțiunea lor.

D. av. SANDU mulțumește ziarului „Universul" pentru sprijinul dat deponenților.

D. ANTONESCU rezumă cuvântările solicitând o acțiune energică a deponenților băncii Bercovici.

———xxxxx———

Cronica sporturilor

BOX

LUCIAN POPESCU LA BARCELONA

Lucian Popescu, campionul României la pană și fost în două rânduri deținător de titluri continentale, a părăsit eri dimineață Capitala, cu destinația Barcelona, unde urmează să înfrunte pe José Girones, pentru titlul Europei la categoria pană.

Ciclo-cross

— UN CONCURS PATRONAT DE ZIARUL „UNIVERSUL" —

Duminică 19 Noembrie, Velo clubul român „Generala" va organiza un concurs de ciclo-cross care se va desfășura sub patronajul și pentru cupa ziarului „Universul".

Competiția concepută de gruparea de sub conducerea d-lui George Iliescu, se adresează tuturor alergătorilor afiliați la F. R. C., iar pentru cei ce nu fac parte din nici o formație recunoscută, se va alerga o întrecere separată.

Parcursul concursului se va stabili definitiv mâine seară, în ședința de comitet a Velo clubului.

In orice caz, plecarea și sosirea va fi în fața palatului ziarului nostru.

Motociclism

O INTRECERE DE RECORDURI

Sezonul motociclist pe pistă se prelungește mulțumită stării favorabile a atmosferei.

Astfel, Duminică 12 Noembrie, pe velodromul din șoseaua Ștefan cel Mare vor fi câteva alergări de record.

Nicolae Ionescu-Cristea va face câteva tentative cu scopul de a stabili recordurile oficiale pe un tur cu start lansat și pe 5 tururi cu start din loc.

Incercările sunt deschise tuturor alergătorilor motociclești.

In plus se va alerga o cursă de amatori.

CURIER JUDICIAR

Inalta curte a confirmat osândirea asasinului din str. Pictor Romano

Inalta Curte de casație s. II — sub președinția d-lui Const. G. Rătescu — s'a pronunțat Marți, după lungă deliberare, asupra recursului făcut de I. Ștefănescu zis Tata Moșu contra deciziei juraților Capitalei prin care a fost osândit la 15 ani muncă silnică pentru crima fioroasă, săvârșită în știute împrejurări asupra Sofiei Aslan din str. Pictorul Romano.

Principalul motiv de casare — pe care, de altfel, îl susținuse chiar și reprezentantul ministerului public — era cel referitor la compunerea juriului.

Se ceruse anume casarea deciziei de temeiul că nu s'a introdus în urnă bila (numele) unuia dintre jurații titulari (d. Ștefan Meitani), spre a proceda astfel Curtea hotărîse — de acord, oarecum, și cu reprezentanții tuturor părților în proces — că juratul în chestiune fiind rudă cu unul dintre apărătorii acuzatului, tot va fi recuzat în cazul când ar fi desemnat de sorți. Or, s'a găsit că e preferabil ca nici să nu mai figureze printre jurații zilei, spre a se evita astfel formalități inutile și recuzări ulterioare. Recurentul a pretins că totuși — ori cât de incuviințat de apărători — procedeul urmat e protivnic legii, deoarece formalitățile constituirii juriului fiind de ordine publică trebuiesc îndeplinite strict în litera legii, sub pedeapsă de nulitate; și că deci înlăturarea unui jurat din urnă — indiferent de cauzele ce ar recomanda operația — nefiind îngăduită de textul legii, cată a fi privită drept o violare a prevederilor procedurii penale ce cârmuiesc materia.

Inalta Curte a respins recursul. A confirmat în acest mod decizia de osândirea asasinului din str. pictorul Romano. Și a statornicit totodată jurisprudența — ale cărei considerente se vor vedea la redactarea hotărîrii — că, înlăturarea dela sorți a unui jurat (de acord cu concluziile tuturor părților și în orice caz fără opunerea vreuneia, pentru cauze de recuzabilitate eventuală) nu constituie o nesocotire a regulilor esențiale de formare a juriului.

:o:

Importantă jurisprudență în materia recursului penal

Inalta Curte de casație s. II, în complet de divergență, sub președinția d-lui prim președinte Dim. Volanschi, a statornicit Marți o jurisprudență de mare interes în materia apărării drepturilor în justiție și în specal în aceea a recursului penal în casare.

Problema s'a pus cu prilejul judecării recursului făcut de șoferul Gh. Mărăcineanu contra deciziei Camerei de punere sub acuzare a Curții de apel din București prin care — primindu-se opoziția părții civile, cf. art. 137 pr. pen. — a fost pus sub urmărire penală pentru omor prin imprudență.

Recurentul și-a declarat recursul său mult după pronunțarea deciziei; adică după ce trecuse termenul de trei zile prevăzut de condica de procedură penală în această privință; și anume când, pe căi laterale, i s'a adus la cunoștință că a fost trimis în judecata instanței corecționale.

De aceea, reprezentantul ministerului public a și cerut respingerea recursului ca tardiv.

Inalta Curte a făcut însă divergență — trimițând în fața completului sporit al secției — chestiunea de a se ști dacă în contra unei decizii de trimitere în judecată, dată de o Cameră de punere sub acuzare în urma admiterii opoziției părții civile, termenul de recurs curge tot dela pronunțare sau dela comunicarea acelei decizii?

Suprema instanță a respins incidentul de tardivitate.

A hotărît deci că, în această materie, termenul de recurs curge dela comunicarea deciziei supusă recursului.

Procesul falsificatorilor de bancnote de câte 1000 lei

Trib. Ilfov s. III a continuat Marți desbaterea falsificatorilor de bancnote de câte 1000 lei.

S'a dat cuvântul apărării.

Au pledat d. av. Paul Iliescu (pentru inculpații C. Cuțui, Barbu Gh. și Sârbu Ion), d-na Sonnenfeld (pentru Elena Tudor, Arnold Tot, Maria Sabo și St. Boruga) și d. Mehedinți, pentru Ștefan Drăgoi, unul dintre șefii bandei și — în cele din urmă — denunțătorul ei. Pentru Drăgoi s'a pledat în deosebi teoria scuzei absolutorii prevăzută pentru denunțători.

Apărarea a susținut că culpabilii — și în deosebi cei din urmă — sunt victimele severității rechizitorului reprezentantului ministerului public și al presei!

Desbaterea continuă Vineri.

Cazul Forțu

Parchetul local a anchetat Marți cazul incidentului întâmplat în ziua de 3 crt. la comisia de apel fiscal a sect. I Galben din str. Benitto Mussolini, între d. prof. Gr. Forțu și d. jude president C. Simionescu, președintele acelei comisii.

D. procuror Manea a cercetat pe d. Forțu asupra imprejurărilor în care s'a produs cazul.

Depoziția d-sale a confirmat în genere constatările fixate în procesul verbal de ultraj a ținut însă să precizeze că enervarea ce stăruie în vremea din urmă în raporturile dintre contribuabili și organele legale de executare a acestora, se datorește exclusiv excesului de fiscalism ce oprimă astăzi țara.

Dosarul a fost înaintat d-lui prim procuror Al. Procop Dumitrescu spre a aviza.

Succesiunea copilului natural

Curtea de apel s. I — respingând apelul făcut de St. Ionescu, copil natural, frate cu defunctul Petre Asan, în proces cu mama sa și cu colaterali legitimi ai decedatului, asupra succesiunei acestuia — a decis că „fratele natural n'are drept în sucesiunea tatălui său decât în caz de prodeces al mamei".

Lipsă la cântar

D. procuror I. Demetriu a deschis acțiune publică cf. art. 336 c. pen. contra comerciantului Solomon Schwartz, depozitar de lemne în str. Bolintineanu nr. 2 și a dispus trimiterea inculpatului în judecata instanței corecționale de rezort.

Solomon Schwartz a realizat un adevărat record în materia de lipsă la cântar.

S'a dovedit anume că a vândut lemne clienților cu 20% mai puțin decât era dator să le predea, sustrăgea adică, grație unor savante manopere la stinghea basculei — scurtând brațul greutății — câte 20 de kg. de lemne la fie ce sută vândută.

Falimentul băncii Izbânda

Trib. Ilfov s. I a judecat procesul falimentului bancrutar făcut de banca „Izbânda" din Oltenița.

Inculpat în proces era d. D. Mihăiescu, fost administrator al băncii falite și chemat a răspunde în cauză.

Tribunalul constatând că întreprinderea falită a dobândit între timp beneficiul legii lichidărei judiciare și că astfel elementul faliment esențial delictului de bancrută nu mai există, a achitat de orice penalitate pe inculpat.

Concordatul băncii Berkowitz

Am scris la vreme că trib. Ilfov s. I comercial a dispus înlocuirea Băncii Elvețiene și Română și a d-lui av. M. Beiller din comisiunea de creditori de control a concordatului Băncii Berkowitz.

Banca Elv. și Română a fost înlocuită pe temeiu că deține contra întreprinderii în concordat o creanță privilegiată — ce nu-i îngăduie putința de a îndeplini această funcțiune — iar d. Beiller pe temeiul că și-a îndestulat, cu preferință, creanța ce poseda.

Tribunalul a desemnat în locul celor înlocuiți pe d-nii creditori chirografari Marcu Ralian și Colman.

Au fost osândiți

Trib. Ilfov s. II a osândit Marți pe următorii infractori:

1. — CONST. M. GRIGORE, din com. Chitila (Ilfov) la un an închisoare corecțională, în prezență, pentru bigamie.

Numitul e învinuit că deși căsătorit legitim cu Ioana St. Pavel din aceeaș comună, încă din 1931 și-a părăsit totuți căminul și instalându-se în Capitală s'a recăsătorit aci cu Leanca G. Mareș, de fel din Arad.

2. — PAUL MARINESCU, croitor din bd. Elisabeta, la 3 luni închisoare pentru abuz de încredere.

Acesta s'a făcut vinovat de faptul că ademenind numeroși clienți să-i încredințeze însemnat stoc de stofe spre a le confecționa costume, a dispărut cu marfă, cu tot din Capitală, însușindu-și astfel chiar și aconturile victimelor. S'a dus la Paris ca să învețe cupe noui, precum pretinde el. Iar când s'a întors, a trebuit să se înfățișeze tribunalului corecțional.

La interogatorul ce-l s'a luat, a declarat că nu-și închipuia ca isprava sa să figureze printre delictele codului penal.

3. — I. PARASCHIVESCU, fost administrator al sanatoriului Eforiei Spitalelor Civile (dela Eforia), tot la 3 luni închisoare și tot pentru abuz de încredere.

Inculpatul a primit diverse sume spre a le distribui ca gratificații personalului de serviciu. In loc să-și îndeplinească însă mandatul cu credință, și-a apropiat sumele — gratificându-se pe el însuși, cu ele — iar pentru justificare, a întocmit chitanțe false.

*

In fine, acelaș tribunal a judecat procesul de furt de proprietate literară întreprins de R. Oculianu, pe motiv că ar fi imprimat și pus în vânzare o broșură conținând discuțiile angajate public — într'un „proces" judecat în sala Roxy — asupra problemei literare din romanul lui Lawrence „Amantul d-nei Chatterlay".

Reclamantul recunoaște că a autorizat reproducerea discuțiilor. Pretinde însă că n'a făcut-o decât cu condiția ca broșurile tipărite să se distribue gratuit. Și susține că negoțul cu aceste tipărituri constitue astfel un fapt ilicit echivalând furtul de proprietate literară.

Tribunalul se va pronunța la 11 crt.

Concurență neleală

Noua lege a concurenței neleale din 1932, a început să fie obiectul unor discuțiuni interesante și să dea de lucru instanțelor judecătorești.

Trib. Ilfov s. II com. a judecat astfel Marți următoarea chestiune:

„Colectura Românească" întreprindere de vânzări de lozuri, a chemat în judecată firma „Colectura Română" pentru ca să fie obligată să-și schimbe emblema și să nu mai expună în vitrină un aparat de reclamă în acest scop, brevetat ca invenție și intabulat la tribunal ca atare.

Pârâta, prin d. av. Strugure, a susținut că termenii „colectură" și „românească" nu sunt susceptibili să constituie obiecte de proprietate particulară și nici emblemă, fiindcă sunt simple expresiuni generice, și necesare pentru a caracteriza întreprinderile care se ocupă cu vânzări de lozuri ale Loteriei statului. In al doilea rând s'a susținut că reclama depe firmele și imprimatele în chestie diferă prin conținut, colorit, format, de ale reclamantului. Și în fine s'a obiectat că patentul brevetat și intabulat la tribunal, n'ar fi decât știuta „roată a norocului" cu oarecari modificări lipsite de vreo originalitate specială, literară sau științifică — deci un simplu mijloc de reclamă, din infinitele mijloace uzitate în comerț neprotejate de lege.

Tribunalul format cu d-nii judecători C. Ionescu și Zlatcu, a primit susținerile pârâtei și a respins acțiunea.

Diverse

Acțiunea întreprinsă de Casa pensiilor contra Societății de telefoane spre a o obliga la plata sumelor cuvenite cu titlu de rețineri pentru pensiile personalului P. T. T. trecut la „Societate", a fost scoasă eri din rol, prin reprezentarea părților la trib. Ilfov s. I (ce era investit cu desbaterea cauzei).

Curierul Curții de conturi

INDEMNITATEA DE ACTIVITATE A PLUTONIERILOR INVALIZI DE RAZBOI NU SE CALCULEAZA LA PENSIE

Plutonierul major Gheorghe Țârlea a fost reformat pentru boală provocată din cauza războiului și înscris la pensie pe baza legii din 1912. Cerând Casei pensiilor rectificarea deciziunii în sensul de a i se considera și indemnitatea de activitate a gradului de sublocotenent, potrivit art. 6 din legea dela 20 August 1929, aceasta îi respinge cererea.

Contra hotărîrii Casei pensiilor numitul a făcut apel, iar înalta Curte, secția 3-a, având în vedere că disp. art. 6 lit. c. din menționata lege nu sunt aplicabile și plutonierilor invalizi de război, a respins apelul ca nefondat.

DEFICITELE DELA PERCEPȚIILE SABLA ȘI VULTUREȘTI DIN JUD. CALIACRA

Perceptorul Ilie Gr. Amza a funcționat succesiv la percepțiile Sabla și Vulturești, jud. Caliacra, în intervalul Aprilie 1927—Octombrie 1928 când a delapidat suma de lei 167.588. Pentru despăgubirea Statului s'a confiscat garanția de perceptor a acestuia în sumă de lei 21.210, și cauțiunea depusă pentru liberarea din arest de lei 30.000, iar pentru rest ministerul de finanțe, a condamnat pe baza art. 134 din vechea lege a contabilității publice sub imperiul căruia s'a produs delapidarea, solidar cu autorul, pe fostul controlor Al. Niculescu, pe controlorul I. Săftoiu, precum și pe adtorul financiar C. Naumescu pe timpul căruia s'a comis delapidarea.

Contra deciziunii ministeriale numiții au declaart apel, controlorii arătând că nefiind vorba de o delapidare propriu zisă, ci de escrocherie și falsuri din partea perceptorului, nu pot fi făcuți răspunzători, întrucât nu intră în competența lor de controlori descoperirea unor astfel de procedee și că la inspecțiile făcute perceptorului, atât cassa cât și scriptele erau în regulă.

Ad-torul financiar C. Naumescu susține că frauda s'a comis în timpul altui gestionar și că de altfel prin dispozițiunile art. 8 din legea pentru urmărirea și perceperea veniturilor publice din 1921 ad-torul financiar este scos din cauză, întrucât prin atribuțiile sale are numai un control erarhic asupra tuturor funcționarilor săi din județ, controlul gestionarilor intrând în competența funcționarilor direct și special însărcinați cu asemenea atribuții.

Inalta Curte, secția 3-a a amânat pronunțarea la 14 Noembrie.

———xox———

Incendiul din com. Telega (Prahova)

Ploești, 7 Noembrie

Un puternic incendiu a izbucnit astă noapte la locuința moștenitorilor lui Gheorghe Zotu din com. Telega, jud. Prahova.

Intrucât casa era construită în majoritate din lemn, focul s'a întins cu o repeziciune uimitoare, iar sătenii ce au alergat în ajutor nu au putut fi de nici un folos întrucât flacările s'au întins la dependințele din jurul casei acoperite cu șindrilă și stuf, care de asemeni au ars complet.

Din cercetările șefului de post s'a constatat că focul a luat naștere dela un coș defect. Pagubele trec de 100.000 lei.

Imobilul nu era asigurat.

Citiți în ILUSTRAȚIUNEA ROMÂNĂ

O VIZITA LA ACADEMIA DE ARTE FRUMOASE

IN CETATEA TUTUNULUI

— La Manufactura de tutun „Belvedere" —

STUDENTE MODERNE

BROȘTENII, PROPRIETATEA A. S. R. PRINCIPELUI NICOLAE

Arestarea a 3 comercianți bucureșteni traficanți de valute și devize

Cernăuți, 7 Noembrie

De nenumărate ori ne-am ocupat în corespondențele noastre anterioare asupra activității intense și defraudatoare în interesul frustării fiscului și a Băncii Naționale de veniturile lor legale a așa numitei *„Burse negre"* dela Cernăuți, unde se practică dela punerea în vigoare a regimului devizelor și valutelor, traficul clandestin de devize și valute.

Acest comerț și contrabande ilicite de valute și devize au preocupat nu odată forurile conducătoare ale organelor ordinei publice dela Cernăuți, cari se străduiesc de luni de zile să limiteze această activitate atât de păgubitoare statului.

Eri poliția locală a făcut o captură de senzație care se presupune că va avea urmări deosebit de revelatoare asupra întregei organizațiuni de contrabandiști și de traficanți clandestini de valute și devize.

Chestura poliției Cernăuți primind informația că *„Bursa neagră"* locală, se alimentează săptămânal cu mari stocuri de devize și valute pentru a le trece apoi în mod clandestin în Polonia și în același timp obținând și indicațiuni asupra persoanei care face serviciul de curier între *„Bursa neagră"* din București și cea din Cernăuți, a organizat un vast serviciu de supraveghere pentru prinderea în flagrant a celor vizați și arestarea lor.

Cu deosebire informațiile culese se concentrau asupra persoanei unui comerciant basarabean domiciliat în ultimul timp la București și care pentru a deruta organele de poliție și siguranță, făcea naveta București-Cernăuți, în automobil, reușind astfel să se strecoare neobservat printre rețeaua de agenți ce supravegheau în deaproape gările din Cernăuți.

Cum pe ziua de eri, poliția noastră a fost înștiințată că supravegheatul comerciant a plecat cu mașina, însoțit de alți doi comercianți din București spre Cernăuți, organele chesturi au pus sub pază severă toate barierele orașului și astfel s'a ajuns la arestarea a 3 factori importanți din vasta organizație a traficanților și contrabandiștilor de valute și devize.

Numele celor arestați sunt ținute secrea, întrucât poliția voește să descopere pe toți membrii organizațiunii, să-i aresteze și să-i trimită Justiției pe baza dispozițiunilor legi controlului devizelor.

Cercetările continuă cu febrilitate, fiind conduse personal de d. chestor Ghinea.

In jurul fiorosului asasinat din Iași

Iași, 7 Noembrie

Pricipalul vinovat al fiorosului dublu asasinat din str. Anastasie Panu, Haralambie Ignat, persistă în atitudinea sa, la care a recurs în ultimele două zile, de a se contrazice mereu, încercând astfel să deruteze pe anchetatori.

Dupăce, dela început, a indicat vinovăția prietenilor săi Gh. Nabu, Maria Plăcintă și Anica Apostoloaie și mai târziu a susținut că aceștia sunt nevinovați, acum el a denunțat că dintre vechii acuzați, numai Anica Apostoloaie este complice, indicând și alte câteva nume de noui complici.

Anica Apostoloaie, care se refugiase în jud. Roman, fiind interogată, a mărturisit rolul pe care l-a avut în faptele comise de Haralambie și ea consideră pe Gh. Nabu și Maria Plăcintă, străini de crimă.

*

Azi, pentru prima oară, Haralambie Ignat a dat dovezi de mustrare de cuget, isbucnind în plâns și spunând că regretă cele făptuite.

Cei patru acuzați de crimă au fost înaintați parchetului, de poliția judiciară.

Haralambie Ignat și Anica Apostoloaie au fost depuși la penitenciar, pe baza mandatelor de arestare.

Maria Plăcintă și Gh. Nabu sunt încă deținuți provizoriu.

*

Suma de 1.817.000 lei, jefuită dela victime, a fost depusă de parchet la administrația financiară.

*

Azi s'a făcut examinarea medicală a lui Haralambie.

S'a precizat că el reprezintă tipul clasic lombrozian, cu grumazii puternici, oasele capului prea reduse, o pupilă deosebită de cealaltă, etc.

*

Mai mulți inși, indicați de Haralambie, în diferitele lui contrazicери, ca complici la crimă, au fost puși în libertate, fiind găsiți nevinovați.

De asemenea a fost pus în libertate și proprietarul Teodorovici, în locuința căruia locuia asasinul Haralambie Ignat.

IEȘENII CER PEDEAPSA CU MOARTEA PENTRU ASASINI

Numeroasele asasinate, care de care mai fioroase, săvârșite în ultimul timp în regiunea Iașilor, au alarmat pe toți cetățenii, fără deosebire.

Un numeros grup de cetățeni, din toate clasele sociale, a luat inițiativa unei vii acțiuni, spre a determina corpurile legiuitoare de a legifera pedeapsa cu moartea pentru asasini.

Numeroși dintre fruntașii politici ai tuturor cluburilor locale s'au raliat la această acțiune.

Se va întocmi un memoriu, în acest sens, semnat de zeci de mi de ieșeni care va fi înaintat președinției consiliului de miniștri.

*

Iași, 7 Noembrie

De pe urma soților Bergher asasinați de bucovineanul Haralambie Ignat și complicii săi, au rămas circa 5 milioane lei în numerar, mărfuri și imobil.

Intreaga avere revine de drept celor două copile în etate de 2 și 3 ani, rămase pe urma nefericiților părinți uciși.

Parchetul a dispus instituirea unei tutele pentru administrarea averei.

Ținând seama de contrazicerile principalului vinovat Haralambie Ignat, autoritățile vor proceda mâine la o nouă reconstituire a crimei.

Poliția judiciară perzistă în credința că ucigașii, după comiterea celor două asasinate, intenționat au dat foc casei în care zăceau cele două victime. Scopul era, ca prin foc să dispară orice urmă a asasinatelor.

De altfel, s'a precizat că ucigașii la comiterea crimei și a jafului au aprins lumina electrică, — deci nu mai avea nici o rațiune aprinderea lumânării dela care a luat naștere focul.

Sancțiuni pentru activitatea iredentă a unor tineri

Satu Mare, 7 Noembrie

Am scris în mai multe rânduri, că minoritarii din aceste părți, bazați pe toleranța ce o avem față de ei și subvenționați cu sume considerabile de peste graniță, duc o campanie inversunată contra intereselor noastre naționale.

Diferitele asociații culturale și politice formate în acest scop și presa minoritară din aceste părți, continuă opera de subminare a statului.

La ședințele diferitelor societăți iredentiste iau parte și elevii și elevele minoritare înscrise în școlile secundare ale statului român.

Aceste cluburi infiltrează în sufletele tinerelor vlăstare ura față de tot ce e românesc.

Țara și nația românească le este prezentată în culorile cele mai negre, făcându-i să profaneze tot ce avem mai scump, pe eroii acestui neam.

Zilele trecute au fost prinși asupra faptului elevii: Lax Pavel și Ficher Gheorghe din cl. VII a liceului „M. Eminescu" și elevele Gaspar Ecaterina și Laslo Babi din cl. VII a liceului de fete din Satu-Mare. Corpul profesoral al liceului „M. Eminescu", sesizat de acest fapt, a hotărît imediata eliminare a menționaților elevi.

Corpul profesoral dela liceul de fete, din motive necunoscute, tărăgănează însă să aducă sancțiuni față de menționatele eleve.

Tot datorită iredentismului ce domnează întreaga graniță de nord și vest a țării, a ajuns în judecata tribunalului Satu-Mare „Asociația tinerilor romano-catolici", din Baia-Sprie, patronată de iridentul preot rom.-cat. Tumbel Ludovic.

Cu ocazia serbării zilei de 10 Mai 1932, menționatul preot a ținut o cuvântare insultând neamul românesc, iar seara, adunați în clubul menționatei asociații, au intonat imnul maghiar.

Cei câțiva români cu suflet din localitate, Ariton Chereches, directorul școalei primare, protopopul greco-catolic Ioan Antonescu, au anunțat parchetul cerând închiderea clubului și desființarea societății iredentiste.

Zilele acestea a ajuns această chestie în fața tribunalului Satu Mare. Completul a fost format din d-nii: dr. Francis Erdoși, prim-președintele tribunalului și Popu Ioan judecător, iar acuzarea a fost susținută de d. dr. Ioan Naghi procuror și Niculescu Ioan, avocat al statului.

Fiind dovedită acțiunea iredentă a menționatei societăți tribunalul a adus sentința de desființare a societății și lichidarea clubului.

Această sentință a produs mare însuflețire în rândurile românilor din aceste părți.

—xox—

„Casa de păstrare" din Deva a dat faliment

Deva, 8 N-brie

„Casa de păstrare" din Deva, societate anonimă, la care foarte mulți locuitori aveau depuneri de sume importante, se află în concordat preventiv.

După lungi dezbateri, cari au durat aproape 3 ani, tribunalul Hunedoara a admis opozițiile făcute de creditorii băncii cu ocazia verificării creanțelor și, respingând cererea de concordat, a declarat această bancă în stare de faliment.

—xox—

Un student se otrăvește cu feroceanură de potasiu

Cluj, 8 Noembrie

Miercuri dimineața a încercat să se sinucidă, luând o cantitate de feroceanură de potasiu, studentul Constantin Cristorean, dela academia agricolă din Cluj. Fiind anunțată Salvarea, studentul a refuzat ajutorul medical.

Cauzele gestului său nu se cunosc.

Arestarea unor comuniști la Brăila

Brăila, 8 Noembrie

Siguranța locală a fost informată că în orașul nostru au apărut de mai multă vreme doi curieri comuniști, cari încearcă să organizeze nuclee, făcând în acest scop o intensă propagandă printre tinerii lucrători de prin fabrici și șantiere, în special la uzinele metalurgice „David Goldenberg fii".

Cercetările s'au întreprins de comisarul Gh Tăbârcă și comisarul ajutor Braila din siguranța locală, cari au reușit să descopere sediul celor doi agenți comuniști.

Făcându-se o descindere la domiciliul lor din str. Roșiori 216, s'a găsit o mare cantitate de manifeste incendiare, cari urmau să fie distribuite în oraș chiar în cursul săptămânii.

In urma acestui fapt, polițiștii au arestat pe tinerii Petre Luchencluck, în etate de 19 ani, și Grigore Bartzov, de 18 ani, ambii originari din Tighina, cari fiind supuși cercetărilor, au recunoscut că fuseseră trimiși la Brăila de centrala comunistă din Iași, cu misiunea de a organiza nuclee din elemente tinere.

Ancheta continuă.

—xox—

Un copil, crezut mort, este găsit în viață, după 19 ani

Iași, 7 Noembrie

Autoritățile ieșene au fost sesizate de un caz pe cât de bizar, pe atât de senzațional.

Acum 19 ani, în 1914, femeia Elena Chiriluș, acum cu domiciliul în București, aflându-se la Tg.-Ocna, a născut la spitalul de acolo un copil căruia i s'a dat numele de Gheorghe.

Administrația spitalului a înregistrat copilul la starea civilă, însă după o lună dela naștere, spitalul a comunicat oficiului de stare civilă că pruncul a încetat din viață.

Mama copilului, care zăcea bolnavă în spital, a fost la rândul ei înștiințată că copilul, după 9 zile dela naștere, a murit și a fost îngropat.

După un timp, femeia însănătoșindu-se a părăsit spitalul, plecând la Tg.-Ocna, fără a se mai interesa de locul unde se află îngropat pruncul născut de dânsa.

UN MORT-VIU

De fapt însă, Gh. Chiriluș nu numai că n'a murit, dar a ajuns un băiat voinic, cuminte și absolvent al unei școli secundare.

El se credea orfan, iar, despre mama lui știa doar atât, că ea a murit la nașterea lui într'un spital..

Acum, de curând, când Gheorghe trebuia să-și pregătească actele în vederea recrutării, el s'a prezentat la primăria din Tg.-Ocna, cerând o copie după actul său de naștere. Cercetându-se registrul, s'a constatat spre stupefacția tuturora, că *Gh. Chiriluș este trecut drept decedat.*

Toate protestările lui și asigurările sale că se află... în viață, au rămas zadarnice.

Actul nu i-a fost eliberat, până când autoritățile din Iași, care-l cunoș pe Gheorghe—căci el domiciliază în orașul nostru—nu vor confirma, că solicitantul se află într'adevăr în viață.

*

In răstimp a fost găsită la București Elena Chiriluș, și a fost pusă în curent că fiul ei trăește

Lămurindu-i-se cele întâmplate, femeia, fără a sta pe gânduri, a venit la Iași, să-și vadă feciorul...

Intâlnirea între mamă și fiu a fost extrem de emoționantă.

Prin coincidență, copilul seamănă leit cu dânsa.

Se înțelege, că și autoritățile, pentru a încheia această întâmplare sensațională, au dispus a se face o rectificare în registrele stărei civile din Tg.-Ocna, și a se elibera actul de naștere cerut de Gheorghe Chiriluș.

—oxxXOXxxo—

Comuniști sub altă mască

Chișinău, 7 Noembrie

Am comunicat telefonic despre încercarea comuniștilor de a manifesta pe stradă, cu ocazia zilei „roșii".

Au fost arestați 30 de tineri, toți evrei, unii deabea în etate de 15 ani. Ei s'au încolonat pe str. Chiliei și au pornit-o spre centrul orașului, pe str. Alex. cel Bun, cu intențiunea ca, trecând prin piață, să manifesteze, îngroșând astfel rândurile.

In timp ce se încolonau și desfășurau un steag roșu, de astă dată de mătase, și-a făcut apariția d. chestor Muscalu, însoțit de d. căp. Caracaș, comandantul legiunii jandarmilor de oraș, cari cu ajutorul soldaților și gardiștilor, i-au înconjurat capturându-i fără nici un incident. In serii de câte 4 inși, au fost conduși la chestură.

Deși azi e zi comunistă, deși aveau steagul roșu cu următoarea inscripție: „Recruții tinerilor comuniști antifasciști în contra războiului", arestații susțin că dânșii sunt numai antifasciști. Cea mai mare parte însă au recunoscut că sub masca de antifasciști se ascunde organizația tineretului comunist, care a luat această titulatură de recruți antifasciști conform noilor instrucții.

Despre toate acestea noi am scris la timp și am arătat că în urma congresului comunist de astă vară, dela Paris, s'a început reorganizarea partidului comunist din România.

Cea dintâi manifestare, după această organizare în Basarabia, a fost aceia de azi.

Cercetările continuă și toți arestații vor fi înaintați parchetului.

—xxx*xxx—

Congresul „Asociației Andrei Șaguna a clerului ortodox român" la Cluj

— Rolul bisericei ortodoxe în viața neamului românesc. — Cuvântările I. P. S. Mitropolitului Nicolae, episcopului Nicolae și Grigore și al d-lor Oct. Goga și Nichifor Crainic —

Cluj, 7 Noembrie

Luni după amiază, la ora 4, în sala prefecturii județului din Cluj, s'a ținut congresul asociației „Andrei Șaguna" a clerului ortodox român. Au participat I. P. Sa Mitropolitul Nicolae dela Sibiu, episcopii Nicolae al Vadului și Feleacului Grigorie al Aradului, păr. Gh Ciuhandu, președintele asociației, d-nii Alex. Lapedatu, Oct. Goga, foști miniștri, Sextil Pușcariu, președintele For-ului, Nichifor Crainic, profesor universitar și director al ziarului „Calendarul", prof. O. Ghibu și un număr excepțional de mare de preoți din Ardeal și Banat.

După întonarea imnului „Împărate Ceresc", a luat cuvântul păr. GH. CIUHANDU, președintele adunării, deschizând desbaterile congresului. In cuvinte frumoase a insistat asupra importanței pe care o are în viața provinciilor alipite credința ortodoxă.

A relevat apoi opera minunată a P. Sale Episcopul Nicolae al Vadului și Feleacului, Catedrala din Cluj, care este un simbol național și ortodox în Ardeal.

A stăruit asupra rolului mare pe care îl are biserica ortodoxă în consolidarea statului. In ultimp timp pare că se observă o redeșteptare a sentimentului religios, și faptul acesta e foarte îmbucurător. A exprimat satisfacția clerului pentru recunoașterea dreptului preoțimii, de a face instrucție religioasă în școlile primare și a stăruit asupra necesității înființării episcopiei Maramureșului.

CUVANTUL ARHIEREILOR

I. P. Sa *mitropolitul Nicolae* dela Sibiu într'o cuvântare frumoasă a dat expresie sentimentelor de bucurie și de mândrie a arhiereilor, văzând biruința credinței ortodoxe în inima Ardealului. Românii ortodoxi, aparținători acestei biserici dominante în stat, trebue să-și dea seama de întreaga răspundere morală care le incumbă. Ortodoxia a fost totdeauna o necesitate sufletească a acestui neam, și ea va trebui să rămână și mai departe condiția de existență a neamului.

Sărbătoarea dela Cluj, a sfințirii Catedralei, cum și felul cum preoțimea ortodoxă s'a manifestat cu acest prilej e o dovadă că ea își înțelege menirea, și că preoții ortodoxi merg pe calea indicată de marele arhiereu Andrei Șaguna. Cuvintele vorbitorului au fost primite cu aplauze.

P. Sa *episcopul Grigorie* al Aradului, a rostit apoi o cuvântare plină de însuflețire, aducând mulțumiri preoțimii, care a știut să colaboreze atât de lăudabil cu arhierei săi. Toate realizările mari și progresele pe cari le-a făcut biserica ortodoxă în ultimul timp, realizări pe cari nimeni nu le poate contesta, se datoresc acestui spirit de solidaritate și de colaborare între preoțimea de toate gradele.

CUVANTUL D-LUI OCT. GOGA

D. *Octavian Goga*, spune că deși oaspe al acestui congres, găsește multe îndrituiri de a ridicat cuvântul său la adunarea clerului ortodox român, de care îl leagă multe și strânse legături.

D-sa a vorbit despre rosturile înalte ale bisericii în viața neamurilor și despre urmările lipsei de credință în viața popoarelor. A insistat ca biserica ortodoxă română să-și ia rolul de a reintrona credința în toate straturile sociale ale neamului.

Cuvântarea d-lui Octavian Goga a fost primită cu ovații de asistență.

D. *Sextil Pușcariu*, președintele Frăției ortodoxe române, aduce salutul acesteia.

Insistă asupra necesității de a se continua acțiunea întreprinsă pentru credința ortodoxă, care în momentele de criză sufletească prin care trecem, singura va fi mântuitoare pentru neamul nostru.

FORȚELE OCULTE CE SE INDREAPTA IMPOTRIVA ORTODOXIEI

D. prof. univ. *Nichifor Crainic* a protestat împotriva încercărilor de a se reduce biserica ortodoxă română la rangul de biserică egal îndreptățită cu celelalte culte din țară. Incercările acestea sunt regretabile, și ele dau dovadă de o acțiune subterană, îndreptată împotriva vieții sufletești a neamului.

Biserica ortodoxă română nu este o instituție în stat, pe care puterea executivă vremelnică să o poată reglementa după indicațiuni oculte, străine de sufletul neamului. Biserica ortodoxă română e o instituție peste stat. Dovada cea mai bună, e că ea a existat înainte de a fi fost statul. Ea este astfel concrescută în mod organic cu viața sufletească a neamului nostru, și a devenit o tradiție de care nu se poate atinge fără a se zdruncina însăși temeliile neamului.

Poporul românesc a avut cea mai frumoasă cultură, pentrucă cultura lui a fost raportul neamului cu Cerul. In biserica ortodoxă română acest raport e de o spiritualitate superioară, și a devenit o tradiție din cele mai trainice ale neamului.

In ultimul timp s'au făcut încercări, sub influența unor imbolduri oculte, venite din Apus, de a se da lovituri acestei spiritualități. In Rusia sovietică a fost sugrumată orice spiritualitate. In acelaș timp însă tot în Apus a pornit o reacțiune puternică, ridicând iarăși la vechile culmi biserica. Acțiunea aceasta viguroasă, și prea justificată, e atât de naturală, încât cercetătorii curentelor sociale sunt de părere, că forțele oculte ale secolului nostru cari au deschis focul impotriva religiei, au pierdut lupta.

Cuvântarea d-lui Nichifor Crainic a fost primită cu aplauze.

Părintele *Partenie* a vorbit în numele Asociației generale a clerului ortodox român.

Păr. dr. *Sebastian Stanca* a cerut reînființarea vechei episcopii a Maramureșului.

P. Sa episcopul *Nicolae* al Vadului și Feleacului spune că a avut ocazionea de a discuta această chestiune și cu P. Sa episcopul Ciorogariu dela Oradea, întrucât reînființarea episcopiei Maramureșului interesează ambele eparhii. Cei doi arhierei în principiu sunt de acord să se reînființeze vechea episcopie a Maramureșului. Ei sunt decși a susține ideea frumoasă a reînvierii episcopii istorice.

S'au ales apoi diferite comisiuni. In comisiunea pentru raport au fost aleși d-nii D. Borcea, Laurențiu Curea și Ioan Goron; în comisiunea economică d-nii: Fodoran, V. Șpan și Ioil Ghiurițeanu; în comisiunea de restaurare d-nii: protopop Șt. Rusu, Ioan Sălăgeanu și Seb. Coican.

MOȚIUNILE

Comisiunile diferite au citit rapoartele lor. La propunerea părintelui I. Nistor congresul a votat o moțiune, prin care se cere îmbunătățirea situației preoților, achitarea salariilor restante ale preoților, desființarea curbelor de sacrificiu, cari au atins în mod foarte simțitor preoțimea, reînființarea posturilor eclesiastice desființate, ajutorarea de către stat a bisericii ortodoxe după o măsură justă, în raport cu numărul credincioșilor ei.

Păr. dr. *Sebastian Stanca* a citit un proect de moțiune cu privire la Statusul româno-catolic ardelean. Moțiunea a fost primită de adunare. Prin această moțiune asociația clerului ortodox român cere guvernului, să rezolve problema Statusului romano-catolic din Ardeal, întrucât el nu este decât o instituțiune care sub mască bisericească face politică împotriva intereselor naționale române. Spre a se putea rezolva definitiv, și în mod radical problema Statusului, este însă necesar să se denunțe Concordatul. Preoțimea ortodoxă cere prin urmare denunțarea grabnică a Concordatului cu Vaticanul și cu în ultimul timp s'au dat în vileag în legătură cu Statusul amănunte de așa natură încât ele pot să provoace îngrijorarea justificată în sufletele românești, se cere să se dea lămuriri din partea guvernului.

Trecându-se la activitatea internă a asociației, păr. Colan a citit darea de seamă a activității pe anul trecut. S'a constatat că ea a fost din cele mai bogate, mai cu seamă pe teren misionar. In sfârșitul anului s'au distribuit numeroase cărți printre elevii distinși ai cursului primar. Raportul secretariatului a fost primit de adunarea generală. In viitor despărțămintele vor ține câte 4 adunări pe an.

In urmă s'a citit raportul censorilor, din care se constată că activitatea financiară a fost exemplară.

Procedând la alegerea comitetului, a fost reales vechiul comitet.

Păr. *Ciuhandru*, președintele congresului a închis congresul, în vreme ce lumea din sală cânta: „Cu noi este Dumnezeu".

—xox—

Partidul maghiar din Arad se ține de provocări

Arad, 7 Noembrie

Se constată de câteva săptămâni o mare îngrijorare în rândurile partidului maghiar de aici, din pricina propagandei despre care am mai vorbit, ce a început să și-o facă în Arad și în județ adversarul său, partidul maghiar al poporului.

De aceea, partidul maghiar se ține de provocări anti-românești, cari ar avea menirea să-l facă mai simpatic decât este astăzi în ochii ungurilor din clasa de jos (se știe doar, că astă iarnă a trebuit să ceară poliției în contra acestor conaționali ai săi o pază permanentă la clubul din str. Românul), și eventual să-l prezinte tocmai martir în fața acestor unguri.

S'a pus deci la cale un ciclu de conferințe, întitulat „Marii unguri", ce urma să se țină la sediul gol al partidului. Conferințile urma să le inaugureze faimosul Kara Györö, cel care a dat Ungariei pretextul desgropărilor koșutiste dela Arad, pentru prăznuirea la 6 Octombrie a unei zile a iredentei. Ar fi vorbit despre principele ardelean Sigismund Bathory, ca epilog la iredentistele comemorări din Ungaria ale acestui principe, despre cari a mai fost vorba în ziarul nostru.

Conferințele acestea nu s'au mai putut ținea însă.

Tineretul român din Arad a cerut autorităților să le interzică, deoarece s'ar putea întâmpla incidente, și d. prefect al județului a sfătuit partidul maghiar să le contramandeze.

Inscenarea n'a reușit, deci. Partidul maghiar a trebuit să primească sfatul autorităților, mulțumindu-se să se erijeze în victimă prin protestul ce-l va redacta în ședința de poimâine a comitetului executiv.

Grandiosul Turneu

ALHAMBRA

sub conducerea Directorilor — Autori

N. Vlădoianu și N. Constantinescu

Marilena Bodescu și Sily Vasiliu

Cu cel mai formidabil Triumf al Capitalei

ALHAMBRA IUBEȘTE!

Revistă în 2 acte și 32 tableauri de d-nii N. CONSTANTINESCU și N. VLĂDOIANU

Muzici originale de *I. Vasilescu*

Reprezentată cu mare succes la București de 110 ori cu

Marilena Bodescu, Silly Vasiliu, Mya Apostolescu, Lulu Nicolau, Virginica Popescu, Ion Tallianu, G. Groner, V. Vasilache, N. Stroe, Piu Mironescu, C. Calmusky, H. Nicolaide, Jeny Ionescu, Nutzi Pantazi, H. Gamberto, Nelly Nitzulescu, etc.

MONTARE FANTASTICA

Decoruri superbe de pictorul Al. Caramalău

Costume și Cortine dela casele Pascaud și Zanel din Paris.

Celebrele Alhambra-girls

Balet grandios în frunte cu ANNIE și S. SIOMIN

Mare orchestră proprie și jazz Sincopated

Surprize și atracțiuni nemaivăzute

NOEMBRIE

Astăzi Joi 9 la Chișinău

Vineri 10 Iași
Sâmbătă 11 Bălți
Luni 13 Roman
Marți 14 Botoșani
Miercuri 15 Cernăuți
Joi 16 Bacău

NOEMBRIE

Vineri 17 Focșani
Sâmbătă 18 Buzău
Duminică 19 Pitești
Luni 20 R.-Vâlcii
Marți 21 Craiova
Miercuri 22 Tg.-Jiu
Joi 23 Turnu-Severin
Vineri 24 Timișoara
Sâmbătă 25 Arad
Duminică 26 Oradea

NOEMBRIE

Luni 7 Cluj
Marți 28 Tg.-Mureș
Miercuri 29 Sibiu
Joi 30 Brașov

DECEMBRIE

Vineri 1 Ploești
Sâmbătă 2 Constanța
Duminică 3 Bazargic
Luni 4 Călărași
Marți 5 Giurgiu

Reînhumarea osemintelor lui Gheorghe Duca-Vodă

— Decizia mitropolitului Pimen. Pregătiri pentru solemnitatea reînhumării —

Iași, 7 Noembrie

P. C. S. arhimandritul Theodosie Bonteanu, starețul Mr. „Cetățuia" unde s'a găsit mormântul lui Gheorghe Duca Vodă, în înțelegere cu I. P. S. S. mitropolitul Moldovei, pregătește toate cele necesare pentru a aduce cinstea cuvenită osemintelor fostului Domn al Moldovei și Munteniei, și mare Hatman al Ucrainei.

Cinstirea se va face în conformitate cu rânduelile bisericii ortodoxe. După ce mitropolitul va fixa ziua reînhumării, osemintele Domnitorului vor fi depuse în același mormânt de unde au fost scoase, oficiindu-se cu acest prilej de către mitropolit și înaltul cler o panahidă. — fiind de față toți demnitarii Iașilor.

P. C. S. starețul Bonteanu va pune pe mormântul Domnitorului o piatră funerară cu inscripția cuvenită, și va fixa deasupra mormântului o candelă care va fi veșnic aprinsă.

Bineînțeles că înainte de a se realiza toate acestea, comisiunea monumentelor istorice va avea să-și spună cuvântul dacă mormântul descoperit la „Cetățuia" este într'adevăr al marelui Domnitor

Grâu din România pentru Grecia

Galați, 7 Noembrie

Centrala Cooperativelor sătești a încărcat pe vaporul „București" (al S. M. R.) 150 vagoane grâu selecționat cu procent de gluten mai mare decât cel obișnuit, ceeace se traduce la o majorare a prețului de 10-15 la sută. Grâul provine din sudul Basarabiei și sudul Moldovei și va fi descărcat în portul Patras (Grecia).

Pe același vapor soc. C. A. P. S. a încărcat 80 de vagoane scânduri, dulăpărie de brad, cioplitură de brad, manele de brad și cherestea de fag aburită, cari vor fi descărcate tot la Patras.

Expoziția zootehnică dela Mediaș

Mediaș, 6 Noembrie

Duminică a fost o mare expoziție zootechnică, la care s'au expus și vândut vitele de rasă „Simenthal"

D. dr. Ionescu-Brăila a deschis seria cuvântărilor arătând că regiunea Târnava-Mare este matca de creștere națională a vitelor de rasă „Simenthal" și care ne dispensează să apelăm la străinătate. Mai ales că această regiune deține recordul în ce privește calitatea vacilor de lapte, întrecând media din Danemarca cu un randament în medie de 4.200 litri în 10 luni. Aceste cifre dovedesc progresul formidabil pe care l-a făcut regiunea T.-Mare, care merită să fie cercetată cu mai multă atențiune.

D. dr. Ilie Popa, președintele Camerei de agricultură din T.-Mare, a vorbit despre rostul sindicatelor în desvoltarea creșterii rationale.

D. P. Herbert, directorul școlii de agricultură săsească, președintele sindicatului crescătorilor vitelor de rasă, a salutat pe d. dr. Ionescu-Brăila și însoțitorii săi.

Apoi s'a făcut distribuirea premiilor în bani (peste 25.000 lei), medalii și diplome precum și 2 juninci pentru încurajarea elementelor tinere. S'au tras la sorți 3 vaci frumoase, câștigate de 2 țărani și un comerciant.

De remarcat că crescătorii români s'au plasat printre primii expozanți, obținând premii foarte frumoase, ceeace denotă nivelul la care ei s'au ridicat grație unei munci stăruitoare.

Impreună cu expoziția s'a ținut și un târg de vite de reproducție. S'au vândut 79 bucăți în valoare de 750.000 lei, prețurile variind între 23.000—17.000 bucata, iar o junincă a d-lui Stelian Dăian a atins chiar 35.000 lei. Administrația curții regale a achiziționat exemplare foarte frumoase.

In modul acesta expoziția s'a soldat cu un succes moral și un rezultat material din cele mai bune.

S,a aruncat inaintea trenului

Cluj, 8 Noembrie

Marți noaptea s'a întâmplat o impresionantă sinucidere la Cluj.

Tânărul Carol Toth, din str. Sobarilor 17, și-a pus capăt zilelor aruncându-se înaintea trenului motor ce mergea spre Dej.

Prins sub roțile trenului, el a fost groaznic mutilat.

Fiind anunțate autoritățile, au sosit la fața locului d-nii: dr. Hossu și comisarul Ilea.

Sinucigașul a lăsat o scrisoare părinților prin care îi roagă să-i ierte pentru durerea pe care le-o pricinește.

Tatăl sinucigașului a declarat că în timpul din urmă băiatul său chefuia în fiecare seară. Din această cauză l-a mustrat în mai multe rânduri.

Marți dimineața, la ora 7 a plecat ca de obicei de acasă la lucru și nu a știut nimic de urma lui, până seara târziu, când a aflat că s'a sinucis.

—oxx*xxoo—

Procesul agresiun dela Cernavoda

Constanța, 7 Noembrie

Antreprenorul de lucrări comunale, D. Croitoru, din Cernavoda, care a săvârșit, precum se știe, o agresiune împotriva d-lui avocat Rădulescu, în seara de 6 Iulie, a fost judecat de judecătoria din Cernavoda și condamnat la un an închisoare, 10 mii lei amendă și 15 mii lei despăgubiri civile.

—ooxx*xxoo—

Iar unificarea teatrelor din provincie

Iași, 6 Noembrie

La teatrul Național din Iași s'a primit știrea că ministerul instrucțiunii a decis definitiv unificarea teatrelor din Iași, Cernăuți și Chișinău.

Direcția centrală de conducere și administrate a acestei instituții va fi la Iași. Subvenția necesară pentru un singur teatru unificat va fi prevăzută în viitorul buget.

Nu este exclus ca elementele artistice ale teatrului unificat să fie alese pe baza unui examen, de un juriu compus din artiștii de vază ai țării.

—xox—

ASASINATUL DIN COVURLUI

Galați, 7 Noembrie

Legiunea de jandarmi a fost înștiințată telefonic că, Ilie Budescu din Fântânele (Covurlui) în timpul unei certe a fost omorît de sătenii Niculae Ambrozie și Gheorghe Iftode. Criminalii au lovit victima cu ciomegele și numai după ce acesta și-a dat sufletul au fugit.

Jandarmii au arestat pe criminali și sub pază severă i-au înaintat parchetului de Covurlui.

O nouă piele în 3 zile

Porii dilatați și coșurile au dispărut pentru totdeauna

Nesuferitele coșuri, bubulițele, petele, asprimea pielei, culoarea galbenă și întunecată încep cu porii dilatați, pori care se umplu de necurățenii unsuroase de neînlăturat oricât v'ați spăla. Orice por dilatat se datorește iritației pielei.

Crema Tokalon, culoarea albă (neunsuroasă), celebra Cremă de Paris, pătrunde imediat în pori, calmează iritația glandelor pielei, dizolvă și înlătură necurățeniile intrate adânc în pori precum și punctele negre, strânge porii dilatați, reducându-le la starea lor normală, înalbește și mlădiază o piele închisă și aspră. Mulțumită acțiunii sale tonice, astringente și nutrit ve, epiderma cea mai uscată se tonifică și se împrospătează. Aspectul lucios al nasului se suprimă cu desăvârșire.

Crema Tokalon, culoarea albă (neunsuroasă), conține acum o minunată ceară nouă, fragedă și smântânoasă, extrasă din flori și combinată cu smântână proaspătă și uleiuri fine predigerate. Ea dă pielei în 3 zile o nouă frumusețe de nedescris și o face albă și catifelată, cum nu s'ar putea obține pe altă cale.

Intrebuințați Crema Tokalon, culoarea albă, în toate diminețile.

De vânzare la toate farmaciile, drogheriile și parfumeriile din țară.

Noile prețuri reduse: Crema Tokalon, culoarea albă, Lei 50.— Crema Tokalon aliment, culoarea roză, la Lei 60. 11

Vă doare

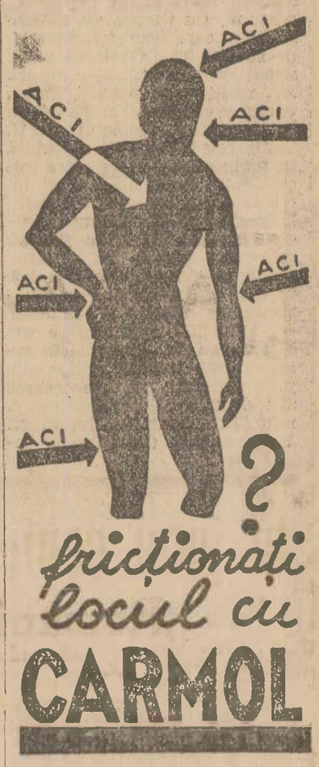

frictionați locul cu CARMOL

Sărbătorirea d-nei Alexandrina Cantacuzino la Cluj

Cluj, 7 Noembrie

In ziua de 5 Noembrie, cu ocazia sfințirii catedralei ortodoxe române din Cluj, luând parte și d-na Alexandrina Cantacuzino, președinta Soc. femeilor ortodoxe, secția Cluj a Reuniunei femeilor ortodoxe, de sub prezidența d-nei Zina Morvianu, a oferit un banchet la „Restaurantul școalei de menaj a orfanelor de război" de sub conducerea d-nei directoare Sabina Cimoca.

D-na Cantacuzino, exprimând mai întâi omagii M. S. Regelui, într'un impresionant discurs, a evocat amintirile duioase din sbuciumul vremilor apuse, largă contribuție de iubire și sânge aduse de România veche pentru eliberarea Ardealului, precum și marea sa suferință personală, îndurată cu hotărîre în timpul războiului de întregire a neamului.

A răspuns d-na *Sofia dr. Șt. Metcș*, în numele femeilor din Ardeal, asigurând pe d-na Cantacuzino, de toată iubirea și recunoștința pentru tot acel bine ce l-a făcut România veche pentru Ardeal.

Au mai luat cuvântul d-nele *Elena Voitești, Zina Moroianu* și d-na *Elisa Constantinescu Bagdat*, stăruind asupra marilor însușiri sufletești ale d-nei Cantacuzino.

Pentru reînoirea de abonamente, d-nii abonați din provincie sunt rugați să binevoiască a lipi pe cuponul mandatului poștal eticheta cu care primeau ziarul procedând la fel și atunci când vor avea de făcut reclamație sau schimbare de domiciliu

INDISCUTABIL, PÂINEA HERDAN E CEA MAI BUNĂ

PAGINA ARDEALULUI

O creaţie românească

Noua catedrală român ească din Satul - Mare

Satu Mare, 7 Noembrie

Zilele trecute a fost pusă sub acoperiş noua catedrală română gr. catolică din Satu-Mare. Zidirea a început la 17 Iulie 1932, urmând a se termina în decurs de 3—4 ani. În lipsă de biserică, românii gr. catolici, ţin serviciile religioase, în biserica călugărilor iezuiţi, până la terminarea catedralei.

Conform hrisoavelor ungureşti, acest oraş a fost întemeiat şi numit „Satu-Mare", de către români someşeni din jurul Dejului, cari transportau cu plutele sare dela Ocna-Dejului, pentru depozitul împărătesc înfiinţat de ei, pe insula formată de cele două ramuri ale Someşului. Cu timpul s'au stabilit în acest loc mai multe familii ale românilor pentru apărarea şi perfecţionarea depozitului.

În secolul XVI, românii constituiau majoritatea populaţiei oraşului. Cu timpul au năvălit străinii, cari i-au subjugat şi desnaţionalizat. Cu toată urgia străinilor deslănţuită asupra lor, mulţi şi-au păstrat limba, portul şi caracterul naţional. Pe la începutul secolului XVII, limba românească era vorbită în toate oficiile şi de către toţi cetăţenii acestui oraş. Acest lucru se poate constata din actele, cari se află în arhiva municipiului Satu-Mare. În această arhivă se găseşte un registru vechiu numit: „Convenţionale", în care sunt trecuţi toţi funcţionarii bisericeşti şi comunali, din anul 1637 şi lefurile pe cari le primeau dela comună. În registru este trecută şi formula jurământului pe care trebuia să-l depună slujbaşii români, numită: „Formula juramenti Valachorum", (formula de jurământ a românilor).

În aceste timpuri, românii erau păstoriţi de către preoţi ruteni, cari au introdus melodiile cântărilor bisericeşti slave în bisericile gr. catolice româneşti din aceste părţi, melodii, cari au rămas până în ziua de azi. Această conducere sufletească, nu le convenea, deoarece preoţii ruteni nu cunoşteau bine limba românească. Din acest motiv au intervenit pe lângă episcopul rutean din Muncaci, ca să le trimită un preot român. Cererea a fost refuzată. Românii n'au disperat ci şi-au adus cu dela sine putere un preot român, pe Ivacico Dimitrie. Pe la anul 1799 şi-au zidit o altă biserică mai încăpătoare, decât cea primită dela ruteni. Cu timpul şi acest local de închinăciune a devenit neîncăpător, aşa că în anul 1932 românii au fost nevoiţi să înceapă clădirea celei mai frumoase catedrale din aceste părţi.

Această catedrală, ridicată în cea mai frumoasă stradă din centrul oraşului, se atribue activităţii desfăşurate de către părintele protopop Aurel Dragos şi activităţii Asociaţiei femeilor române de sub preşedinţia d-nelor: Lucreţia dr. Barbu şi Alexandrina dr. Pop. Un important factor iniţial a fost d. August Ferenţiu prim corator, fost primar al municipiului Satu-Mare, care condus de sentimentul naţional, a muncit mult pentru ridicarea acestui templu.

Catedrala e zidită în stil bizantin, de arhitectul Liteanu din Bucureşti, după planurile întocmite de d. ing. Smighelschi

A. Davidescu

In jurul confiscării ziarului „România-Nouă"

Cluj, 8 Noembrie

Direcţiunea ziarului „România Nouă", gazeta partizanilor d-lui Iuliu Maniu, după confiscarea primului număr al gazetei a publicat o ediţie specială prin care a anunţat confiscarea.

În acelaş timp se reproduce telegrama de protest adresată d-lui prim-ministru Vaida precum şi o telegramă ce s'a dat d-lui Mihalache. **„Aceste măsuri de o revoltătoare samavolnicie,** — scrie ediţia specială,— **se iau abia la o zi după ce primul ministru al ţării a declarat la Cluj că Ardealul este pământul tradiţional al libertăţilor cetăţeneşti şi al toleranţei".**

Faptul că s'a suspendat pe timp de trei zile apariţia ziarului grupării maniste, e comentat în cercurile politice din Cluj, ca un semn că în timpul acesta guvernul Vaida va demisiona şi astfel apariţia gazetei partizanilor d-lui Iuliu Maniu nu va mai avea nici un rost.

D. Zaharia Boilă, directorul noului ziar, ne trimite din Cluj următoarea telegramă:

„Astăzi a apărut primul număr al ziarului „România nouă".

Exact după 17 minute dela apariţie, chestura poliţiei, referindu-se la un ordin al ministerului de interne, a confiscat ziarul cauzându-ne mari pagube, fără să se indice motivul confiscării. La câteva ore mai târziu, chestorul poliţiei, tot în temeiul unui ordin înalt, a oprit apariţia ziarului pe timp de trei zile. Protestăm cu toată tăria împotriva acestui ordin ilegal şi vă rugăm asociaţi-vă protestului nostru fiind în joc libertatea presei pe care cu toţii trebue să o apărăm indiferent de credinţe politice".

ZAHARIA BOILĂ
Directorul ziarului „România Nouă"

Arestarea unei comuniste la Cluj

Cluj, 7 Noembrie

În ziua de 18 Octombrie hamalul Ion Palade, din gara Cluj, a primit un geamantan şi o lădiţă din partea unei necunoscute, care l-a însărcinat să-i caute un loc într'un vagon de clasa II în trenul ce pleca spre Braşov. Fiind timpul de plecare a trenului, şi negăsind pasagera, hamalul a depus bagajul la biroul de mişcare, unde a stat până în ziua de 4 c., când s'a descoperit că geamantanul conţine manifeste şi broşuri comuniste, iar în lădiţă, în loc să se găsească un patefon, aşa după cum a spus necunoscuta, se găsea o maşină de scris.

Acum câteva zile poliţia a reuşit să aresteze pe Olga Schützberger, femeea care a încredinţat hamalului bagajele, care a fost confruntată cu Palade. Hamalul a recunoscut-o.

Olga Schützberger a negat, susţinând că este adevărat că a fost în ziua de 19 Octombrie la Braşov, dar în gara Cluj nu s'a oprit. Ea a mai fost condamnată la câteva luni închisoare, pentru propagandă comunistă şi trecerea frontierei în mod clandestin. Marţi dimineaţa a fost înaintată parchetului.

Ştiri diferite

Vinţul de jos

HOŢI DESCOPERIŢI. — Jandarmul plutonier Micu Valerian din comuna Cioara (Alba), în urma unei adrese primite dela prefectura poliţiei Capitalei, făcând cercetări minuţioase în comuna Cioara, a descoperit în urma mai multor percheziţii domiciliare în casa locuitorului Nicolae Avram, suma de 80.000 lei şi multe obiecte de valoare furate de femeia Ana Avram în complicitate cu alţi pungaşi, dela domiciliul d-lui avocat D. Avram din Bucureşti.

Banii şi obiectele furate dela d. avocat D. Avram au fost trimise prefecturii poliţiei Capitalei, spre a fi predate păgubaşului.

Autoarea furtului, Ana Avram, fiind dispărută din comună, n'a putut fi prinsă. Jandarmul plutonier Micu Valerian a luat toate măsurile spre a da de urma răufăcătoarei.

ARAD

IN CINSTEA FOSTULUI PRIM-PREŞEDINTE AL TRIBUNALULUI. — Magistraţii şi avocaţii din localitate au dat la „Dacia" un banchet în onoarea d-lui G. Hârgot, prim-preşedintele trecut la pensie al tribunalului arădean, cu ocazia predării serviciului. Au ţinut să participe la această masă de despărţire dată unui magistrat strălucit şi iubit de toţi locuitorii acestui ţinut, toate autorităţile de aici, dimpreună cu prietenii din rândurile cetăţenilor.

Au vorbit d-nii Orezeanu şi Popescu, preşedinţi de tribunal, Silviu Moldovan, decanul baroului, Mateescu, preşedintele Camerei de comerţ, Istrătescu, şeful judecătoriei mixte, Steinitzer, în numele avocaţilor arădeni, şi d. dr. Alexă Boţioc, primarul oraşului. Primarul a cerut voie sărbătoritului să-l lase să propună consiliului comunal, să-l înscrie printre cetăţenii de onoare ai oraşului.

„REDEŞTEPTAREA NAŢIONALĂ A GERMANILOR DIN BANAT". — D. deputat Hans Beller a vorbit aseară la Casa germană de aci, sub titlul acesta, despre progresele continue ce le face la şvabii din Banat şi de aici redeşteptarea naţională, începută mai înainte de a se fi ivit la orizont hitlerismul, deci rezultantă a noului stăpâniri sub care au ajuns aceşti minoritari, pe cari stăpânirea maghiară reuşise să-i desnaţionalizeze în bună măsură.

Avem de regretat că conducerea Casei germane nu înştiinţează mai dinainte şi presa românească despre conferinţele sale. S'ar găsi şi dintre români destui, pe cari i-ar interesa aceste instructive conferinţe.

CURSURILE CAMEREI AGRICOLE. — Săptămâna trecută s'au început la Academia teologică, iar săptămâna aceasta se încep la şcoala normală, cursurile de agricultură, zootehnie, apicultură şi pomicultură ale camerei agricole. Din cauza întârzierii lucrului câmpului, cursurile organizate de Cameră în judeţ se vor începe numai după 1 Decembrie.

POMI PENTRU SATENI. — Camera de agricultură a început azi distribuirea celor 20 de mii de puieţi, ce-i are de împărţit anul acesta sătenilor pomicultori.

EXAMINARILE DE ARMASARI TINERI. — La Camera agricolă s'a instituit o comisie care va face la Arad, Pecica şi Chişineu examinarea armăsarilor tineri ai sătenilor. Examinările acestea au de scop să scutească pe ţărani de neajunsul ce-l aveau până acum, de a creşte armăsari, despre cari ulterior se dovedeşte că nu sunt buni.

DELA ASOCIAŢIA MESERIAŞILOR ROMANI. — Sâmbătă seara a cătit din poeziile sale, la Asociaţia meseriaşilor români, d. Anton Cotruş.

Duminică a conferenţiat d. Ascaniu Crişan, directorul liceului de băeţi, despre *„O călătorie în lună"*.

ABRUD

AVORT MORTAL. —Ana Tipţer, din com. Bucium-Isbita (Alba), fiind gravidă, la îndemnul femeii Linuţa lui Lingău din Corna, a încercat să-şi facă avort.

Nefericita femeie s'a infectat şi după câteva zile de chinuri groaznice a încetat din viaţă la spitalul din Abrud.

În urma ei au rămas 7 copii.

Poliţia a adresat actele cuvenite, pe care le-a înaintat parchetului.

CRIMINAL EVADAT DELA INCHISOAREA DIN AIUD, ARESTAT. — Şeful comisariatului, C-tin Nicolau, după cercetări de câteva zile, a reuşit să aresteze pe vestitul făcător de rele Angheluţă Gheorghe, de fel din com. Bărneşti-Vaslui şi care pentru diferite fapte a fost condamnat şi întemniţat la închisoarea din Aiud.

Prin ce împrejurări nu se ştie criminalul a evadat dela Aiud, rătăcind prin comunele din munţi, probabil în căutarea lui Brandabura, în banda căruia a lucrat şi el.

Angheluţă s'a angajat la lucru în Abrud şi a săpat cartofi 2 zile; a treia zi însă, a încercat să dea o lovitură şi a intrat în casa lui Braşcoviţa Visalon de unde a furat 3000 lei şi lingerie, apoi s'a făcut nevăzut, luându-şi drumul către Slatina.

Urmărit de aproape a fost arestat în gara Alba Iulia şi dus la închisoare.

ODORHEI

UN GEST ROMANESC. — „Secuimea", gazeta românească din localitate, scrisă într'un spirit de înţelegere românească şi susţinută din sacrificiul celor doi români, d-nii Oct. M. Dobrotă şi Gh. N. Gârneţu, a aflat modalitatea ajutorării românilor din America. La cererea abonaţilor săi americani, a colectat cărţi literare, pe cari le-a expediat la destinaţie pe cheltuială proprie. Peste 60 de cărţi, donaţia câtorva români din Odorhei, vor înviora deci sufletele fraţilor depărtaţi în timpurile vitrege ale trecutului guvernării maghiare.

PAŢANIA UNUI HOŢ DE LEMNE.— Andrei Ilkei din com. Vărghiş, încercând să fure lemne din pădurea comunei, a fost surprins de brigadierul Zsoldos. Somat legal să se predea, Ilkei a luat-o la fugă, încât brigadierul a fost nevoit să facă uz de armă, rănind în picioare pe nenorocitul Ilkei. Victima a fost transportată la spitalul judeţean, unde i s'a dat îngrijirea necesară.

ZECE ANI DELA INFIINŢAREA LICEULUI „ŞT. O. IOSIF". Liceul din localitate, înfiinţat în anul 1923 sub conducerea d-lui O. Dobrotă, ajutor de primar al oraşului, îşi serbează această aniversare cu festivităţi frumoase. Actualul director d prof. I. Steriopol, intenţionează ca acest eveniment să fie comemorat în cadrul unor serbări mari, cari coincid şi cu aniversarea celor 20 ani dela moartea poetului Şt. O. Iosif, patronul liceului, precum şi cu aniversarea de 15 ani dela Unirea Ardealului. Tot în cadrul acestor festivităţi se va inaugura şi sala de teatru a liceului, transformată din sala de gimnastică.

Pregătirile se fac de pe acuma, încât reuşita acestor serbări la care va participa întreaga suflare românească a judeţului, va însemna cel mai minunat eveniment naţional după 15 ani dela unire.

PROCES CONTRA MINISTERULUI ARMATEI. — Membrii comisiilor de recrutare, neprimind-şi drepturile nici pe ultimii trei ani şi după ce orice intervenţie scrisă şi rugătoare a rămas infructuoasă, au intentat proces ministerului armatei pentru neplata diurnelor, cari sunt cheltuieli efective pentru lucrările de centralizare şi recrutare. Vina acestei neglijenţe se pare că o poartă comandamentul din Braşov.

ZALAU

FESTIVALUL COPIILOR DE MOŢI. — Joi, 9 Noembrie, turneul artiştilor dela Teatrul Naţional din Bucureşti, în frunte cu d-na Maria Giurgea şi d-nii Alex. Macedonski, Mărculescu, etc., cu binevoitorul concurs al d-nei Clotilda mareşal Averescu, vor organiza în sala teatrului orăşenesc, o serbare festivă, în folosul copiilor şi văduvelor de Moţi. Se va prezenta „Striana" de Alfred Moşooiu.

Cuvântul de deschidere îl va ţine, d. Leonte Ehergariu directorul liceului de băeţi, iar vestita muzică a batalionului 7 v. m-te, va cânta o serie de coruri şi doine româneşti.

MIŞCARILE DE PERSONAL DELA ADMINISTRAŢIA FINANCIARA. — Pe data de 15 Oct. crt., s'au făcut următoarele mutări de personal la administraţiile financiare ale judeţului Sălaj: d. Ioan Bane şef de serviciu dela adm. Sălaj, a fost pus la dispoziţia directoratului Braşov, Ioan Bratiş dela administraţia de constatare la cea de încasări şi plăţi a judeţului Sălaj; Nicolae Jădăneanţu dela administraţia Bihor, la administraţia de încasări şi plăţi Sălaj; Pungutz Anton şi Dracs Paul şefi de secţie au fost puşi la dispoziţia directoratului Braşov; Laurenţiu Sima, şef de secţie, transferat la administraţia de constatare Alba Iulia; Ioan Mangu şef de secţie dela adm. de încasări şi plăţi la cea de constatare Sălaj; iar la percepţia 1 Zălau a fost numit perceptor Kiş Ioan dela administraţia financiară Oradea.

FURT. — Locuitorii Veli Iosif şi Ioanca Ludovic, s'au introdus în magazia locuitorului Nogy Iosif din comuna Sâneraiul Silvaniei, de unde au furat 200 kg. grâu, 40 făină şi 16 kg. untură. Cu actele dresate, au fost deferiţi parchetului Sălaj.

DELA COMITETUL DE TURISM. — D. Vasile Pustai a dispus convocarea comitetului de turism din din judeţul Sălaj, pe ziua de 3 Noembrie, la prefectura locală: cu ocazia convocării se va stabili un plan de activitate şi se va lua în discuţie problema lărgirii comitetului de turism. E regretabil faptul, că cu toate sforţările tineretului intelectual român, rămâne aproape nepăsător.

DEVA

CAMIN CERCETAŞESC. — Cohorta „Decebal" din Deva şi legiunea „Sarmisegetusa" şi-au înjghebat un minunat cămin, în câteva săli ale liceului „Decebal". Acest cămin posedă o vastă sală de şedinţe, dulapuri şi săli pentru muzeu etnografic, sală de echipamente, cameră pentru fotografie, etc. Toate acestea se datoresc directorului liceului d. Iosif Boteanu, comandanţilor cercetaşilor şi largei solicitudini a comitetului şcolar.

Rupea

ACCIDENT GRAV. — O nenorocire s'a întâmplat aci în următoarele împrejurări: Copilul Nicolae Sumo, de 12 ani, ducându-se ca să se joace cu mai mulţi copii, s'a suit pe un stâlp electric, pe unde trece un curent de 15.000 volţi, şi din greşeală a atins o sârmă. În acel moment, copilul a fost aruncat la pământ, alegându-se cu mâinile carbonizate.

In stare extrem de gravă, copilul a fost transportat cu o maşină la un doctor, care nu a putut constata decât că ambele mâini sunt carbonizate, iar creierul este atins.

CLUJ

DELA CONSILIUL DE RAZBOI. — Luni, înainte de amiază, în faţa consiliului de război al corpului VI armată, s'a judecat procesul lui Vasile Man, Nistor Suceavă, Ion Samoilă, Victor Alexa, Anton Fazakas, Iambor Molnar, Coloman Nereş, Niculae Kovacs şi Ştefan Stück.

Soldatul Vasile Man, dela depozitul de muniţi al corpului VI armată, acuzat de furt, a fost achitat.

Jandarmul Nistor Suceava, din legiunea de jandarmi Alba, acuzat de provocare de leziuni corporale, a fost condamnat la 15 zile închisoare.

Soldatul Ion Samoilă din regimentul 6 pionieri, a fost condamnat la un an închisoare, pentrucă, în timp ce era de serviciu la cimitirul militar, a adormit la post şi i s'a furat arma şi baioneta.

Soldatul Victor Alexa din divizionul I tunuri de munte, acuzat de insulta superiorului, a fost condamnat la 6 luni închisoare.

Consiliul de război a condamnat pe Anton Fazakaş la 15 zile închisoare, pe Iambor Molnar la o lună, pe Coloman Vereş la 10 zile şi pe Niculae Kovacs la două luni închisoare, pentru trecerea frontierei în mod clandestin.

Procesul soldatului Ştefan Stück, din reg. 86 infanterie, acuzat de insulta superiorului şi fals în acte publice, a fost amânat din cauza neprezentării martorilor.

DELA CURTEA DE APEL. — Luni înainte de amiază, în faţa secţiei I a Curţii de apel, s'a judecat apelul lui Ernest Rumber, acuzat cu sustracţiune. Tribunalul 1-a condamnat la 3 luni închisoare. Curtea a amânat pronunţarea sentinţei.

ŞI-A BATUT PARINTELE. — Luni înainte de amiază, în faţa secţiei I, a Curţii de apel, s'a judecat apelul lui Gh. Andronea, acuzat că în ziua de 16 Ianuarie anul acesta, şi-a bătut părintele, cauzându-i leziuni corporale. Tribunalul 1-a condamnat la două luni închisoare. Curtea a menţinut sentinţa tribunalului.

ŞI-A BATUT VECINA.— Luni înainte de amiază în faţa secţiei I, a Curţii de apel, s'a judecat apelul lui Vasile Popa din Poiana (Cluj), acuzat că acum câteva luni a bătut pe Elisabeta Peretz din aceeaşi comună, cauzându-i uşoare leziuni corporale.

Tribunalul 1-a condamnat la o lună închisoare.

Curtea i-a redus pedeapsa la 10 zile. Condamnatul a făcut recurs.

MOARTE SUBITA.— Tânărul Teodor Rechişeanu din str. Războieni, a jucat foot-ball împreună cu mai mulţi prieteni, pe o arenă din str. Maramureşului. Ducându-se acasă, după vre-o câteva ore, i-a venit rău încetând din viaţă.

HOŢI ARESTAŢI.— Poliţia a arestat pe Francisc Butea, Iosif Butea, Ion Teordea, Ion Sekei, Alexandru Cioban, Desideriu Berki, Samoilă Klein şi Maria Kovacs, periculoşi noţi de buzunare.

SPARGATORI ARESTAŢI. — Jandarmii din Vultureni (Cluj), au arestat pe Ion Drăgan, care în 1931 a săvârşit o spargere la locuinţa lui Ştefan Duma din Gilău (Cluj), furând obiecte casnice.

— Niculae Hebza, din Finişel (Cluj), în Octombrie anul trecut a reclamat postului de jandarmi din comună, că necunoscuţi s'au introdus în locuinţa sa cu ajutorul unor chei false, furând haine şi alte obiecte. Postul de jandarmi, făcând cercetări, a reuşit să aresteze acum câteva zile pe Ion Lăcătuş, autorul furtului.

FURT DE STUPI. — Petre Pop, Ileana Pop şi Iosif Cinpoi din Vultureni (Cluj), au reclamat postului de jandarmi că necunoscuţi le-au furat mai mulţi stupi.

DENUNŢ. — Ion Coldea din Mănăstireni (Cluj), a făcut denunţ contra lui Iosif Otvösz, pentru furt.

INCENDIU LA O BISERICA.- La biserica din Vişnia (Cluj), a izbucnit un foc din cauza neglijenţei ingritorului care, după terminarea slujbei, a plecat lăsând lumânările aprinse. Fiind anunţat postul de jandarmi, împreună cu mai mulţi ţărani au stins focul. Pagubele se ridică la suma de 12.000 lei.

SERVITOARE HOAŢA — Marţi în faţa secţiei I, a tribunalului, s'a judecat procesul servitoarei Elisabeta Nagy, acuzată de un furt în valoare de 2000 lei. Tribunalul a condamnat-o la o lună închisoare.

ACCIDENT DE AUTOMOBIL. Marţi dimineaţa, în faţa secţiei I a tribunalului, s'a judecat procesul şoferului Gheorghe Bildner, şi a mecanicului Eduarth Grün. În August 1926, un autocamion încărcat cu marfă şi cu 12 persoane, condus de şoferul Bildner, în timp ce venea din spre Floreşti (Cluj) la Cluj, voind să ocolească o căruţă, i s'a rupt bara de direcţie, răsturnându-se. Doi călători fiind striviţi de greutatea maşinei, au încetat din viaţă. Din expertiza tehnică depusă de d. Sava, s'a stabilit că accidentul s'a produs din cauza ruperii barei de direcţie prost sudată. Tribunalul a condamnat pe Bildner la o lună închisoare şi la 7000 lei amendă, iar pe Grön l-a achitat. Condamnatul a făcut apel.

AU FALSIFICAT CONTRACTE.— Marţi în faţa secţiei I, a Curţii de apel, s'a judecat apelul lui Vasile şi Gheorghe Pap, acuzaţi cu falsificare de contracte. Tribunalul din Dej, a condamnat pe primul la 6 luni închisoare, iar pe al doilea un an. Curtea a amânat pronunţarea sentinţei pe ziua de 13 Noembrie.

NENOROCIRE.— Copilul Andrei Vertan din str. Veche nr. 8, în timp ce traversa strada Moţilor, a fost călcat de o trăsură, alegându-se cu răni grave. A fost transportat la clinică.

AU TRECUT FRONTIERA CLANDESTIN. — Marţi dimineaţa, în faţa consiliului de război al corului VI armată, s'a judecat procesul lui Pavel Procop, Ion Menţel, Emil Persche, Vasile Bogat şi Ilona Cetze. Consiliul de război a condamnat pe primii patru acuzaţi la câte o lună închisoare, iar pe Ilona Cetze la 20 zile, pentru trecerea frontierei în mod clandestin.

ACCIDENT MORTAL. — Maria Rus, din com. Feleac (Cluj), voind să se urce într'o căruţă, a alunecat lovindu-se cu capul de o piatră.

După o jumătate de oră a încetat din viaţă.

FĂGĂRAŞ

SPARGERI.— Poliţia din Bucureşti prinzând pe Gheorghe Dopcea din Ludişor (Făgăraş), acesta n'a putut să se identifice din lipsă de acte. Astfel l-a trimis la urma lui şi jandarmii l-au lăsat liber în com. Sâmbăta ca să se ducă acasă. Fiind certat cu părinţii, s'a înapoiat în Făgăraş cu intenţia să meargă din nou la Bucureşti, dar îi lipseau banii necesari pentru plata biletului pe c. f. r. Pe la ora 11 noaptea s'a introdus pe o fereastră în cârciuma lui M. Havas din str. Gării. Din tejghea a furat 600 lei, mărfuri în valoare de 360 lei şi diferite alimente.

Nefiind prins, a căpătat curaj şi a mers apoi în str. Coşbuc la D-tru Bălăceanu, furând rufărie şi încălţăminte.

Acesta a prins de veste şi imediat a reclamat cazul poliţiei, care făcând cercetări, l-a găsit pe Dopcea Gheorghe în tren cu toate cele furate. El îşi cumpărase bilet de tren din banii furaţi.

Deocamdată se află în cercetare la poliţia oraşului, după care va fi înaintat parchetului.

BATUT.— Anica T. Grecu, din Breaza, a părăsit domiciliul conjugal în urma neînţelegerilor avute cu soţul său Trandafir Grecu. Soţul s'a dus la câmp să culeagă porumbul ce avea pe pământul căpătat zestre dela socrii.

Aci a venit şi Anica cu părinţii ei şi l-au bătut pe Trandafir. Jandarmii cercetând cazul au dresat agresorilor acte de dare în judecată.

SĂLIŞTE

DELA „ASTRA". — **Programul de activitate al „Astrei" din judeţul Sibiu, pe 1933—34.**

În vederea începerii activităţii despărţămintelor de plasă ale „Astrei", conducătorii secţiunii judeţene au întreprins o serie de vizite la reşedinţele tuturor despărţămintelor din judeţ, cu scopul de a da directive în elaborarea noului plan de lucru, pentru propaganda culturală la sate, care urmează să se desfăşoare în 1933—34.

În şedinţa comitetului despărţământului nostru, care s'a ţinut la 2 Noembrie, sub preşedinţia d-lui inspector S. Ţeposu, preşedintele secţiunii judeţene, s'a stabilit — în principiu — următorul program:

1. Înfiinţarea corurilor „Astrei" pretutindeni unde încă nu sunt, iar acolo unde sunt, ele să funcţioneze după regulamentul stabilit de comitetul central al „Astrei" din Sibiu.

2. Să se înfiinţeze mici muzee ale „Astrei" în fiecare reşedinţă de plasă, cu scopul de a se strânge şi a se păstra toate obiectele de artă naţională.

3. Să se înfiinţeze case naţionale săteşti pe lângă fiecare agenţie a „Astrei", cari să se reediteze şezătorile ţărăneşti.

4. Îndrumarea tineretului printr'o îngrijită educaţie morală religioasă.

Colaborare între „Astra" şi „F. O. R.". Părintele protopop dr. Dumitru Borcia preconizează o coordonare a activităţii societăţii „Sf. Gheorghe" activităţii şoimilor. De asemeni d-sa mai aduce la cunoştinţă şi hotărîrea comitetului F. O. R.-ului, care găseşte ca foarte nimerită colaborarea strânsă cu „Astra". Viitoarele manifestări publice să se facă în comun.

Deasemeni, răspândirea cărţilor literare, a broşurilor „Astrei" şi a gazetelor „Lumina Satelor" şi „Albina" să se facă sub îngrijirea ambelor societăţi.

„Astra" şi „Ziua cărţii". Ca încheiere se hotărăşte ca într'o anumită zi, a cărei dată se va fixa ulterior, să se ţină în toate despărţămintele şi agenţiile „Astrei" din judeţul Sibiu, Ziua cărţii, sărbătorită prin festivaluri publice cu lecturi şi conferinţe încadrate de programe artistice.

Viitoarea şedinţă a comitetului „Astrei" despărţământului Sălişte, la care vor lua parte şi d-nii conducători ai secţiunii judeţene, se va ţine la 11 Ianuarie 1934.

ORADEA

ŞEDINŢA CAMEREI DE COMERŢ. — Consiliul Camerei de comerţ din Oradea a ţinut şedinţă sub preşedinţia d-lui Th. Papoudoff, preşedinte.

D-sa a rostit un aspru rechizitoriu la adresa conducerii primăriei, în legătură cu situaţia economică şi edilitară a municipiului Oradea.

Se arată starea de mizerie şi decădere în care se găseşte municipiul nostru. E adevărat că există criză, dar această criză e în toată lumea.

Oradea decade în primul rând, din punct de vedere economic. Propune să se revizuiască bugetul municipiului şi funcţionarii să se reducă la strictul necesar.

Să se întocmească un plan pentru lucrările edilitare, cari să înceapă odată, ca să avem şi noi drumuri cum se cade, să se construiască hală, strand, parcuri, cheiul Crişului.

In acest scop să se facă un împrumut, dar să nu fie risipit, cum s'a făcut cu ultimul împrumut. Tot astfel şi din punct de vedere economic. Se impun măsuri cari să repună pe picior industria şi comerţul de odinioară. Azi industria lemnului e distrusă, cu toate că avem păduri imense de exploatat şi suntem vecini cu o ţară importatoare de lemne.

Casa autonomă a pădurilor, profitând de toate avantajele, a distrus prin concurenţă firmele, cari nu profită de asemenea avantagii. Acest caz se repetă şi la alte industrii. Pentru a putea da un avânt industriei, trebue să încurajăm iniţiativa industrială. Trebue să arătăm celor în drept că această regiune este condamnată pieirei sigure, dacă populaţiei i se răpeşte posibilitatea de activitate economică. Cere ca importatorii Oradiei să aibă avantagiile pe care le au importatorii din porturi.

Pentru realizarea acestor deziderate trebue să pornim o luptă puternică.

Acţiunea trebue să înceapă prin o mare adunare, la care să fie invitaţi toţi fruntaşii vieţii publice din Bihor.

Critica d-lui preşedinte a provocat o vie discuţie. Au luat cuvântul d-nii Friedmann Herman, Martin Mezei, Iuliu Darabant şi Ludovic Cziter.

MANIFESTE COMUNISTE.— Comuniştii din Oradea au distribuit noaptea trecută mari cantităţi de manifeste incendiare, mai ales în cartierele locuite de muncitori.

Poliţia şi siguranţa au cutreerat acele cartiere, strângând manifestele şi începând urmărirea agenţilor comunişti.

In prezent se face interogatoriul celor arestaţi.

EXPOZIŢIE COLECTIVA. — Artiştii tineri din Oradea au deschis acum câteva zile o frumoasă expoziţie colectivă de pictură, sculptură şi artă grafică. Printre expozanţi sunt: Imre Földes, Carol Roman, Imre Ványai, Nicolae Fleischer, Iosif Szabo, Ermo Grunbaum, Iosif Mathé, etc.

S'au expus tablouri, machete şi lucrări grafice, cari au impresionat publicul.

Expoziţia tinerilor artişti merită toată atenţia.

EXPOZIŢIE DE PASARI ŞI ANIMALE MICI. — Sindicatul „Cântătorul", pentru creşterea şi îmbunătăţirea păsărilor şi animalelor mici domestice din Oradea, vo organiza o mare expoziţie de păsări şi animale mici în pavilionul Camerei de comerţ din Parcul Rhéday, în zilele de 11, 12 şi 13 Noembrie.

In vederea expoziţiei s'au luat toate măsurile, să fie reprezentaţi toţi crescătorii de păsări şi animale mici din întreaga ţară, cu cele mai frumoase soiuri.

Din rapoartele sosite din toate părţile, expoziţia din anul acesta promite a fi una dintre cele mai reuşite expoziţii de până acum.

In cadrul acestei expoziţii se va ţine şi o expoziţie de fructe, vin şi băuturi, sub patronajul Camerei de agricultură a jud. Bihor.

SFINTIREA UNEI BISERICI. Zilele acestea s'a făcut sfinţirea bisericii din com. Birţin (Bihor). Vechiului locaş de închinăciune i s'au făcut în ultimul timp renovări radicale. Aceasta din iniţiativa harnicului părinte Alex. Tr. Popescu, care, împreună cu credincioşii săi, a depus toată silinţa şi munca pentru înfrumuseţarea bisericii. Serviciul divin a fost oficiat de un sobor de preoţi din comunele învecinate. După terminarea liturghiei, părintele Alex. Drimba aduce mulţumiri credincioşilor şi arată importanţa faptei lor.

După terminarea serviciului divin a fost un ospăţ, la care au luat parte toţi intelectualii şi preoţii.

BAIA-MARE

ŞEDINŢA CONSILIULUI COMUNAL. — Consiliul comunal a ţinut şedinţă ordinară în ziua de 3 Nov., sub preşedinţia d-lui A. Manu, primar.

La şedinţă au luat parte majoritatea membrilor. Excepţie au făcut membrii delegaţi unguri, cari pe motiv că nu li s'a respectat pactul cu organizaţia naţ.-ţăr. locală, de-a fi subprimar unul de ai lor, s'au hotărît să se retragă definitiv din consiliu.

COMISIA VOLANTA DE PERCEPŢIE. — Parte din membrii consiliului au susţinut, ca spesele cu întreţinerea comisiei volante de percepţie să fie susţinute de primărie. La replica unora că pe lângă faptul că această comisie n'are ce căuta în oraşul nostru, că se aşează pe chefuri când vine aci, şi e şi lipsită de cel mai elementar simţ al dreptăţii, membrii consiliului resping această propunere.

D. I. Pereny a rămas să-şi încaseze pretenţia de 7000 lei pe altă cale.

AJUTOR DE STUDII. — D-lui St. Sipoş, stud. în medicină, i s'a acordat un ajutor de studii de 3000 lei.

EVACUARE. — S'a hotărît ca locuinţa în care stă d. avocat S. Barna să fie evacuată până la 1 Dec., spre a plasa în această clădire noul regiment de graniceri. Măsura e salutară, de oarece până în prezent regimentul de graniceri stă divizat în mai multe clădiri.

TAXA AD VALOREM. — S'a aprobat cererea fabricii de acid sulfuric şi produse chimicale Phönix din localitate, de a plăti o taxă fixă anuală de 100.000 lei primăriei.

DEMISIA CONSILIERILOR MAGHIARI. — D. Troplovics, Ajtay Nagy Gabor şi preotul rom. cat., solidari cu partidul maghiar, şi-au înaintat demisia din consiliul comunal.

Demisia a fost primită. Motivul acestei demisii este că între partidul maghiar şi guvern ar exista un pact, prin care postul de subprimar ar reveni unui membru delegat al ungurilor.

Or, în alegerile trecute toţi ungurii au fost solidari cu partidul lor. Guvernul, neprimind nici un vot din partea lor, nu s'a ţinut de cuvânt. Ne miră faptul că alăturea cu partidul maghiar s'a solidarizat şi preotul rom. cat. d. Szőke, aşa că această biserică este fără reprezentant din oficiu.

Consiliul comunal a hotărît să sesizeze respectivul cap bisericesc pentru a delega un nou membru.

COMISIE. — S'a format o comisie pentru ca să studieze vechimea turnului istoric din piaţa Mihai Viteazul şi importanţa lui ca monument antic, de oarece primăria intenţionează să cumpere acest turn. Din comisie fac parte d-nii Cons. Nistor, fost senator, Dragoş, prof. Georgescu şi T. Tănase.

SPORTIVE. — *Phönix C. S. B.-Victoria Satu Mare 3:1 (1:1).* Pe arena clubului sportiv al fabricii de acid sulfuric şi produse chimcale „Phönix" s'a disputat Duminică matchul de şampionat cu Victoria Satu-Mare, pentru plasament în „liga de nord". Deşi timpul ploios şi arena aproape inpraticabilă din cauza apei care n'are scurgere, totuşi matchul a fost unul dintre cele mai enervante, de când Baia-Mare cunoaşte sportul.

Era vorba despre două echipe: una românească Satu-Mare şi alta evreo-maghiară Phönix din localitate. Publicul, a întrebuinţat tot felul de trucuri, injurii şi manifestaţii ostile pentru a-şi intimida oaspele

Arbitru d. Volf, n'a fost la înălţimea menirei de-a stăpâni pe jucători. A favorizat pe Phönix în detrimentul Victoriei. Cu regret amintim că trivialităţile, câte le cunoaşte limba lui Arpad toate au curs real peste capetele jucătorilor spre sfidarea puţinilor români ce au luat parte. Înţelegem sportul, dar nu înţelegem ca din el să se facă iredentism.

Mai era la mijloc şi rivalitatea dintre cele două oraşe ale judeţului nostru, Baia-Mare şi Satu-Mare.

Satu Mare în calitate de capitală ar voi să conducă. Anul trecut prima echipă în clasamentul „ligii de nord", a fost Tricolor Baia-Mare. Anul acesta în şampionatul de toamnă „Tricolorul" a fost primit la Satu-Mare cu huiduieli De aci ura şi azi răzbunarea.

La sfârşitul jocului s'a riscat un conflict între d-nii Giurj şi Constantinescu şi Iorgulescu. Diferendul s'a terminat prin trimiterea martorilor şi eşirea pe teren — dacă nu se va aplana conflictul.

Jocul. Jucătorii au jucat din ambele tabere în prima repriză cât se poate de bine. Victoria marchează în minuta 44, din cauza arbitrului. In repriza a doua Phönixul mai marchează 2 puncte, dintre cari unul dela 16 prin pedeopsă.

Olimpia a hotărât să contesteze, jocul.

S'A OTRAVIT. — Emilia Achim, de 20 ani, din comuna Handalu Ilbei, a fost găsită moartă prin otrăvire. S'a anunţat parchetul care a dispus ca d dr. Pop din Scini, să constate dacă nu cumva e crimă la mijloc ?

BEIUŞ

SPORTIVE. — Duminică s'a ţinut un match de foot-ball, ultimul probabil anul acesta, timpul ne mai fiind favorabil, pe arena nouă a oraşului