Anul al 50-lea 12 Pagini EXEMPLARUL In Țară: 3 Lei In Străinătate: 6 Lei 12 Pagini Nr. 306 Miercuri 8 Noembrie 1933

Taxa poștală plătită în numerar conform aprobării Dir. G-le P. T. T. No. 120223/932

P III

ABONAMENTE IN ȚARA Lei 200 pe 3 luni Lei 380 pe 6 luni. Lei 750 pe 12 luni. O lună Lei 80 In străinătate în raport cu tariful poștal și valuta

UNIVERSUL

CELE DIN URMA ȘTIRI DIN LUMEA INTREAGA, TELEGRAFICE ȘI TELEFONICE

REDACȚIA ȘI ADMINISTRAȚIA: BUCUREȘTI, STR. BREZOIANU No. 23-25

CENTRALA TELEFONICA A ZIARULUI are numerile: 3 3010; 3-3011; 3-3012; 3-3013; 3-3014; 3-3015.

FONDATOR: LUIGI CAZZAVILLAN

ABONA... ...ională „UNIVERSUL... ȘI AL TINE...ului" ZIARUL CĂLĂ...RIILOR Câte 220 Lei pentru 12 luni în țară

DIRECTOR: STELIAN POPESCU

Circulația

In toate țările serviciile circulației sunt preocupate de progresarea continuă a accidentelor în dispreţul măsurilor experimentate.

De sigur că este imposibil să se găsească mijloace de suprimare totală a nenorocirilor datorite transporturilor mecanice de persoane și mărfuri. Dar este tot atât de sigur că ele ar putea să fie reduse, dacă ingeniozitatea acțiunei de raționare ar funcționa cu un simț al realităților mai accentuat. Căci se iau măsuri de o eficacitate inutilă și se omit altele cu siguranță efective. Se neglijează dispozițiuni sugerate de bunul simț și se inovează cu fantazii sterile.

Mai întâi, un defect în ce ne privește. Se iau dispozițiuni numeroase, dar nu se aplică toate. Nepriceperea sau indolența unei părți din aparatul de execuție împiedică în măsură mai mare sau mai mică atingerea scopurilor urmărite, iar indiferența căpeteniilor de control încurajează pasivitatea subalternilor. Rezultatul: nul. Nu mai departe decât zilele trecute, un convoi de care cu fân împiedicau circulația pe calea Victoriei, lângă ministerul de finanțe, aproape de amiazi. Se știe că sunt interzise aceste defilări în orele când frecvența vehiculelor atinge proporții necompatibile cu astfel de transporturi; dar cine le oprește? Elementele mărunte le trec cu vederea; elementele superioare nu constrâng pe acestea la datorie. Nu toate sunt în culpă prin omisiune, dar multe.

Toate vehiculele, dintr'un nărav vechi, merg prin mijlocul străzilor și chiar al șoselelor. De aci vecinicile încurcături, îmbulzeli, ciocniri, înjurături, spectacol extrem-oriental, căci nici în orient nu se mai vede. Există dispoziții — sau trebue să existe — ca să se meargă numai alături de trotuar, pentru ca vehiculele rapide să nu fie încurcate de celelalte, pentru ca o singură trăsură să nu țină în loc un șir de automobile, cum se vede zilnic. Dar s'a găsit vreodată un polițist să someze o mașină, o căruță să treacă lângă trotuar?

Noi n'am văzut. De atâtea ori am sugerat comandamentului de gardiști să facă educația în această direcție și să pedepsească pe subalternii cari n'o fac la rândul lor în mod permanent și fără excepție conducătorilor de vehicule, ceeace ar pune capăt în scurt timp anomaliei funeste pentru circulație de a merge toate prin mijloc ca pe câmp deschis. Nici o ameliorare în acest sens, ca și când s'ar cere cine știe ce imposibilitate. Omul care ar realiza o îmbunătățire în această privință ar avea un mare merit. Unde este el?

Automobilele au la spate un aparat care avertizează oprirea, spre a se împiedica ciocnirile dinapoi. E simplu că, cu cât mașinile sunt mai mari și mai grele, se impune mai mult să aibă acest semnal. Și totuș, circulă numeroase autobuze neprevăzute cu aparate; din această cauză, cele din urma lor riscă să intre în ele sau să fie sdrobite de ele când namilele opresc deodată fără să avizeze. Asta cu atât mai mult, cu cât, căzând în desuetudine și dispoziția ca autobuzele să oprească numai la stații și numai la trotuar, li se îngădue să oprească brusc în orice loc și în mijlocul străzii. Alt spectacol primitiv.

Dar n'am mai isprăvi dacă am înșira toate anomaliile datorite nesocotirii unora din măsurile existente și omisiunei altora necesare. De aceea, ori câte ordonanțe și ori câte primeniri de personal se vor face, chiar când în acesta s'ar găsi și bunăvoință, nu vom ajunge la o circulațiune civilizată, crutată de accidente și neajunsuri, câtă vreme nu se vor înlătura acele năravuri cari paralizează total sau parțial sforțările izolate, năravuri în văzul tuturor și totuși permanentizate din încăpățânarea de a nu le înlătura. Cu aceeași obiectivitate cu care am subliniat unele măsuri bune în această chestiune, combatem defectele rămase, în speranța că vor fi înlăturate.

Sfințirea Catedralei ortodoxe române din Cluj

— La solemnitate au participat M. S. Regele, A. S. R. Principele Nicolae și Marele Voevod Mihai —

M. S. Regele, A. S. R. Principele Nicolae, Măria Sa Marele Voevod Mihai și oficialitățile ascultând slujba religioasă la ocolirea catedralei

Cluj, 5 Noembrie

Duminică a fost una din cele mai mari sărbători bisericești și naționale, din care a avut Ardealul. In prezența M. S. Regelui, a I. P. S. Patriarhul Miron și a reprezentanților guvernului, s'a sfințit noua catedrală ortodoxă română, ridicată cu o trudă de 10 ani, din inițiativa P. S. Episcopului Nicolae al Vadului și Feleacului.

Cum în trecutul nostru național soarta bisericii și a neamului s'au confundat, așa și de data aceasta e greu de spus, dacă Ardealul a avut o zi de sărbătoare bisericească, sau o zi de sărbătoare națională.

In adevăr, minunata catedrală e un lăcaș de închinare, dar în acelaș timp zidurile ei ce se ridică falnic în spre cer, vestesc și biruința neamului românesc, catedrala fiind în acelaș timp un simbol național.

Glasul metalic și armonios al clopotelor nouei catedrale, și ruga fierbinte a miilor de credincioși, adunați din toate colțurile Ardealului sub zidurile ei, s'a ridicat în spre cer ca o mulțumită fierbinte pentru îndurarea Atotputernicului, de a fi dat libertatea dorită poporului românesc din Ardeal.

Acum 10 ani A. Sa Regală Principele Moștenitor Carol a pus iatra fundamentală a catedralei, iar acum, M. S. Regele Carol al II-lea a așezat în altarul catedralei actul comemorativ, încoronând o operă bisericească și națională nepieritoare, care va sta de veghe la trecerea veacurilor.

Orașul in mare sărbătoare

Duminică dimineața orașul aștepta, în haină de sărbătoare, sosirea M. S. Regelui. Dela gară până la catedrală, pe întreg parcursul, multe mii de oameni așteptau sosirea Suveranului.

Toate edificiile au fost frumos împodobite cu steaguri și cu covoare. Din toată țara, în special însă din Ardeal a venit lume imensă ca să participe la festivitățile sfințirii catedralei. Un număr atât de mare, de lume românească, nu a mai văzut Clujul niciodată. Pe străzile orașului se găsea o mulțime imensă de vre-o 50 de mii de oameni.

Sosirea Suveranului

La ora 9 și jumătate a sosit în gară trenul regal. In întâmpinarea Suveranului au ieșit reprezentanții tuturor autorităților, în frunte cu membrii guvernului și cu d-nii foști miniștri Alex. Lapedatu și Oct. Goga.

Gara a fost admirabil împodobită cu flori, cu steaguri tricolore și cu o coroană regală, executată minunat din flori.

Pe peronul gării se găsea o companie de onoare din reg. 83 inf. cu muzică și cu drapel. Sosirea trenului regal a fost primită cu ovații însuflețite.

Au descins M. S. Regele, A. Sa R. Principele Nicolae, îmbrăcați în uniforma aviației și Marele Voevod Mihai.

Suveranul a trecut în revistă compania de onoare, în timp ce muzica militară a cântat „Imnul regal". In sala de recepție a gării, primarul orașului, d. V. Deleu a oferit pâine și sare Suveranului, urându-i bun venit.

M. Sa Regele a pornit apoi spre catedrală, într'un automobil deschis, în care se mai găseau și A. S. R. Principele Nicolae și Marele Voevod Mihai. Automobilul regal a fost înconjurat de un escadron de soldați din gardă regală călări. Pe întreg parcursul, membrii familiei regale au fost ovaționați îndelung și entuziast de lumea imensă, care se găsea dealungul drumului.

Sosirea în fața catedralei a cortegiului regal, a fost anunțată de uralele nesfârșite ale mulțimii, cari se auzeau dela mari depărtări. Piața din fața catedralei a fost frumos împodobită și mulțimea mare a păstrat o ordine exemplară, fapt ce a dat un aspect impunător de ordine și disciplină sărbătorească întregei pieți.

In fața catedralei se găseau reprezentanții autorităților, în frunte cu membrii guvernului, între cari d. Vaida Voevod, președintele consiliului; d-nii miniștri: E. Hațieganu, Voicu Nițescu, Gusti, Mihai Popovici, D. R. Ioanițescu și d-nii subsecretari de stat: V. Tilea, Șerban, Ioan Pop; apoi d-nii: Octavian Goga, Alex. Lapedatu, Ioan Lapedatu, dr. Lupu, Iuliu Moldovan, președintele „Astrei", Sextil Pușcariu, președintele for-ului, prof. univ. Ștefănescu-Goangă, rectorul Universității, Moroianu, rectorul academiei comerciale, dr. Alex. Dragomir, decanul baroului avocaților, profesorii universitari: Panaitescu, Silviu Dragomir, Iuliu Hațieganu, Gola, Bologa, Ion Agârbiceanu, în numele bisericii greco-catolice. d-na Alexandrina Cantacuzino, președinta soc. „Femeilor ortodoxe române", cu întreg comitetul secției din Cluj, prezidat de d-na Zina Moroianu, comandor Fundățeanu, Mocioni, maestrul de vânătoare al Curții regale, Tiberiu Brediceanu, generalii Prodan, Gane, Petala, Păcală, Marosin, Dănilă Pop, Hanzu, ing. Munteanu, directorul soc. de „Radio", corpul consulilor străini din Cluj, apoi reprezentanții bisericilor minoritare și anume P. S. Episcopul reformat Makkai, cu vicarul Vasarhelyi și deputatul Laar, episcopul unitar Boroș și capul bisericii luterane, P. S. Sa Richard Alberti, d-nii Romulus Seișanu, Nichifor Crainic și un public extrem de numeros, nu numai din Cluj, ci din întreg Ardealul precum și numeroși oaspeți din Capitală.

La sosirea M. S. Regelui în piața catedralei, muzica militară a cântat „Imnul regal" și publicul a izbucnit în urale nesfârșite. Prin văzduh sburau în timpul acesta 14 avioane militare.

Slujba religioasă la catedrală

I. P. S. S. Patriarhul și P. S. S. Episcopul Nicolae, au ieșit în fața Suveranului cu crucea și cu evanghelia. Atât M. S. cât și A. S. Regală Principele Nicolae și Marele Voevod Mihai, au sărutat sfânta cruce.

A început apoi serviciul religios pentru sfințirea apei, oficiat de un sobor mare, compus din: I. P. S. S. Patriarhul Miron, P. S. S. mitropolitul Nicolae al Sibiului, episcopii: Nicolae al Clujului, Nichita al Argeșului, Stroia al armatei, Grigorie Comșa al Aradului, arhimandritul Morușca dela mănăstirea Bodrog, vicarul Mager, dr. Vasca, rectorul fac. de teologie din Cluj, protopopii Vasiu, Romul Popa, Maloș, Baba și St. Rusu, apoi diaconii Dron și Constantinescu dela Patriarhie.

Corul episcopiei, sub conducerea d-lui prof. Petrașcu, a dat răspunsurile.

După sfințirea apei, s'a format un cortegiu impunător, în frunte cu preoții în odăjdii și cu membrii familiei regale, apoi corul și guvernul cu capii autorităților, cari au înconjurat catedrala, în sunetele armonioase ale clopotelor. Zidurile au fost stropite cu apă sfințită și unse cu sf. mir.

S'a oficiat apoi o nouă rugăciune, la ușa catedralei, apoi după formula tradițională bisericească, rostită de I. P. S. S. Patriarhul, s'au deschis ușile sfântului locaș. Inaltul cler și oaspeții regali au intrat în catedrală, apoi a urmat publicul invitat, în număr de vre-o 2000. In fața altarului catedralei s'a oficiat un nou serviciu religios, apoi s'a procedat la zidirea actului comemorativ, în altarul catedralei, de către I. P. S. S. Patriarhul și M. S. Regele, cari pentru îndeplinirea acestui lucru, au îmbrăcat mantale albe.

Actul comemorativ zidit in altar

„Cu voia Tatălui, cu ajutorul Fiului și cu săvârșirea Sfântului Duh, acest sfânt și dumnezeesc lăcaș închinat Adormirii Maicii Domnului spre veșnică pomenire a istoricei zile de 15/28 August 1916, când oștile viteze ale gloriosului Rege Ferdinand I, au intrat în războiul pentru desrobirea neamului și unitatea națională, s'a ridicat, în curs de zece ani, dela 1923 la 1933, prin râvna neogoită și osteneala neobosită a celui dintâiu episcop al reînviatei episcopii a Vadului, Feleacului și Clujului, ca să fie biserică catedrală a acestei de Dumnezeu păzite episcopii și simbol tot odată al dreptății divine ce s'a revărsat din belșug asupra poporului românesc din Ardeal în anul izbăvirii sale de sub întristarea veacurilor de restriște, al Mântuitorului nostru Is. Hs. 1916.

Și s'a sfințit cu mare pompă, după toate rânduelile bisericești și tradițiile strămoșești, azi, Duminică, în 5 Noembrie 1933, în zilele de domnie ale binecredinciosului și de Hristos iubitorului nostru Rege Carol II, — Patriarh al bisericii ortodoxe române fiind I. P. S. D. D. Miron Cristea, președinte al consiliului de miniștri d. Alexandru Vaida-Voevod, mitropolit al românilor ortodoxi din Transilvania, Banat, Crișana și Maramureș I. P. S. D. D. Nicolae Bălan, ministru al instrucțiunii, cultelor și artelor d. Dimitrie Gusti, iar episcop al locului, al episcopiei Vadului, Feleacului și Clujului P. S. D. D. Nicolae Ivan și în prezența mai marilor dregători civili, militari și bisericești, ai Statului, cum și a fruntașilor clerului și poporului drept credincios, cari mai jos se vor arăta în acest act, menit să se așeze în temelia prestolului, spre eternă amintire a măreței serbări de sfințire a acestei întâie catedrale ortodoxe a Clujului românesc și pentru preamărirea tuturor celor ce s'au ostenit și jertfit pentru înălțarea ei".

*

Corul episcopiei, condus de maestrul Bena, a dat răspunsurile în timpul serviciului religios din catedrală. A fost un cor minunat compus din 200 de persoane, bărbați și femei, plasați în cele trei balcoane din pronaos.

P. S. S. episcopul Nicolae al Vadului și Feleacului, a rostit apoi următoarea cuvântare:

(Continuare in pag. 3-a)

M. S. Regele, în cămașă rituală, A. S. R. Principele Nicolae, Marele Voevod Mihai și episcopul Nicolae Ivan, în genunchi în fața altarului

Greutăți în calea aviatorilor noștri în Africa

— Marile ploi ecuatoriale le impiedică inaintarea —

In urma schimbării climei în cele mai multe regiuni ale pământului și în Africa centrală, sezonul marilor averse ecuatoriale s'a prelungit anul acesta în mod neobișnuit, ceeace a contrariat toate prevederile aviatorilor noștri.

Ei contaseră că în această epocă, așa după cum am scris și noi, ploile trebuiau să se retragă spre Sud, ceeace nu s'a întâmplat.

Dinpotrivă, anul acesta ploile continuă să cadă în preajma aviatorilor cu neobișnuita intensitate.

De aceea, toate aerodroamele principale și intermediare sunt complet impracticabile, fiind acoperite de apă.

Pătura de apă a inundat nu numai aerodroamele, ci și ținuturile învecinate.

Acest fapt împiedică cu desăvârșire aterizarea avioanelor de orice fel.

Pentru moment aflăm, că din această pricină a fost întrerupt traficul aerian internațional spre a nu provoca accidente.

Acestea fiind condițiile meteorologice, atât de defavorabile în Africa Centrală de Est, credem că itinerariul aviatorilor noștri va suferi modificări radicale.

Ar fi prudent chiar, întrucât repetăm că raidul aviatorilor noștri n'a constituit nici un fel de record, ca acest zbor de antrenament să fie întrerupt.

O înfruntare a elementelor naturii ar constitui o greșală, care ar putea avea consecințe rele.

Deocamdată aviatorii, în așteptarea îndreptării condițiilor atmosferice, sunt fixați la Malakal.

I. P. S. S. Patriarh și înaltul cler

Avion prăbușit lângă Buzău

— Unul din aviatori ușor rănit —

Buzău, 5 Noembrie

Avionul „Messerschmidt" pilotat de adjutantul major N. Evghenovici dela școlile militare de aviație și de elevul observator Mihai Golescu venind din Bucuresti spre Buzău a aterizat forțat pe teritoriul comunei Movila Banului din cauza unei pane de motor. Aviatorii au scăpat cu ușoare răni iar avionul a fost complect sfărâmat. Inspectoratul aviației a fost 'nștiințat telegrafic.

Ruperea negocierilor anglo-americane

— Angla nu va mai plăti datoriile de război —

Washington, 5 (Rador). — Ziarele americane anunță că negocierile asupra datoriilor de război dintre Anglia și Statele Unite s'au terminat printr'un eșec complet.

Cele două țări n'au putut să se înțeleagă nu numai asupra principiului datoriilor, dar nici asupra scadenței dela 15 Decembrie.

Ziarele cred că în aceste condițiuni, Anglia se va conforma la 15 Decembrie atitudinei pe care o va lua Franța față de această scadență și deci nu va plăti.

Sir Frederic Leith Ross, principalul negociator englez, va pleca Miercuri de la Washington spre Londra.

*

Londra, 5 (Rador). — Corespondentul din Washington al agenției „Reuter" anunță că negociatorii britanici au cerut reducerea, dar n'au putut accepta condițiile puse de președintele Roosevelt, a căror natură nu este încă cunoscută.

Se crede totuși că Marea Britanie va face o altă plată parțială la 15 Decembrie, iar chestia în întregime a datoriei va fi amânată până după reglementarea problemei monetare naționale.

UN BIVOL RĂSTOARNĂ UN TREN

— NUMEROASE VICTIME —

Cairo, 5 (Rador). — **In apropiere de Cairo s'a produs un accident de tren cu totul neobișnuit.**

Un bivol s'a năpustit asupra unui tren de persoane. Patru vagoane de pasageri au fost răsturnate de pe linie.

Patru femei au încetat din viață. Numeroși alți călători au fost răniți.

Opera la Teatrul Național?

— Se poate ajuta una stricându-se altul? — Unde dai și unde crapă? —

S'ar părea că guvernul îndură din nou sugestia ministrului de finanțe și merge la încă un eșec.

El s'ar fi oprit la soluțiunea instalării Operei în localul Teatrului Național.

Ar fi interesant de știut dacă a fost întrebat și Teatrul Național, și, în caz negativ, ce-ar răspunde dacă ar fi întrebat?

Ideea nu e nouă. Ea a fost chiar aplicată odinioară, și dovadă că n'a prins este că s'a renunțat la ea, deci experiența a condamnat-o.

Un lucru nu trebue să se piardă din vedere: dacă se cuvine ca Opera să fie ajutată, spre a scăpa de perturbările de până acum, se impune ca Teatrul Național să nu fie stânjenit și să nu i se creeze perturbațiuni pe viitor.

Plecând dela acest punct de vedere simplu și logic, nu se poate tăgădui că Teatrul Național va avea numai de pierdut din combinațiunea la care va fi silit.

Mi întâi, considerațiunile de ordin practic.

Sala de spectacole va trebui să fie amputată în parte pentru orchestra Operei. Așa dar, dela început micșorarea capacității celui mai important teatru din țară, când ar fi fost natural și logic, dacă s'ar fi putut, să fi fost mărită, de oarece o capitală cu 800.000 locuitori trebue să cuprindă contigente mai mari de spectatori decât orașul care acum peste o jumătate de veac avea foarte puține pretențiuni în această privință. Deci un pas înapoi în loc de unul înainte.

Rentabilitatea Teatrului Național va scădea prin înjumătățirea reprezentațiilor. Compensarea din veniturile Operei va fi foarte aleatorie și în orice caz departe de a fi echivalentă pierderilor, de oarece este stabilit că reprezentațiile lirice nu fac seriile și încasările celor dramatice, mai ales ale celor jucate și montate superior ca cele dela Teatrul Național.

Dar cum se va împăca scena cu ambele feluri de reprezentații, atât de deosebite unele de altele din toate punctele de vedere?

Cum se vor împăca interesele repetițiilor, rechizitelor, cabinelor. fără să mai vorbim de îndoirea personalului cu corul, muzicanți, balet, atâtea noui aspecte la care nu s'a gândit nimeni când a făcut Teatrul Național?

Dar sunt și considerațiuni de ordin mai nobil.

Lucrările dramatice se vor resimți. O piesă dacă e bună, își vede succesul mai asigurat când se reprezintă succesiv, fără întreruperi, grație nu numai valorii reale, dar și sugestiei determinate de succesiunea triumfală. Ca în toate lucrurile, pauzele, alternările provoacă o scădere a elanului publicului, o lâncezeală dăunătoare lucrărilor reprezentate. Dovadă, că la teatrele unde prin tradiție piesele nu se joacă în serie, ci alternează, ele

(Continuare in pag. 2-a)

ASIGURAREA „FRANCO-ROMÂNA" BUCUREȘTI GRIVIȚEI 23

CUPON N-rul 1-15

15 cupoane, dimpreună cu lei 103 dau dreptul la o poliță **A. M. UNIVERSUL** de lei **20.000** cu 8 numere de premii și cu ratele

1-a, 4-a, 7-a, și a 10-a

GRATUITE

în condițiunile publicate în ziar.

Inceputul asigurării 1 Noembrie 1933

TRAGERILE din { 17 Noembrie 1933 / 15 Decembrie 1933

Cum vă numiți?

Alegeți numele Dv. sau al unei persoane apropiate și comandați numerele norocoase din dreptul numelor alese!

80.000 lozuri, 40.000 câștiguri.

Cu un singur loz se pot câștiga **10.000.000 Lei.**

Numai la Loteria pe clase se pot face averi, cu bani foarte puțini!

Adela	19150	Dumitru	1457	Liviu	47613	Protira	24660
Adina	37164	Ecaterina	20445	Lizica	44692	Puiu	37161
Adrian	1452	Eleuterie	19134	Luca	37155	Radu	47605
Adriana	20407	Eleonora	79220	Lucia	79228	Rodica	79244
Agata	79229	Elena	37177	Lucian	44699	Romulus	24338
Al-drina	79224	Elisabeta	20427	Luiza	19102	Rozalia	44694
Alexandru	37175	Elvira	19117	Lucreția	79250	Ruxandra	24390
Alice	20415	Emil	24756	Magdalena	24789	Sabina	79202
Alina	47614	Emilia	42227	Marcel	28030	Sava	37171
Amalia	66246	Emilian	79207	Margareta	47606	Savu	20433
Ambrosie	38704	Eugen	37165	Marcela	37174	Sebastian	37172
Ana	1455	Eugenia	79248	Maria	1453	Sergiu	20436
Andrei	79222	Eva	44658	Marieta	20416	Silvia	37165
Aneta	47618	Eufrosina	37130	Marilena	66243	Silviu	66261
Anton	37160	Felicia	38747	Marin	20414	Simion	47604
Aristide	47602	Filimon	79225	Marta	79242	Simona	79237
Atanase	24374	Floarea	28023	Martin	20417	Sofica	20425
Augustin	37182	Florea	24390	Matei	38709	Spiridon	79248
Aurel	44684	Florica	37158	Maxim	19135	Stan	19142
Aurelia	37180	Florin	37103	Matilda	47604	Stanca	44661
Axente	62112	Gabriel	47605	Melania	79204	Stelian	79208
Barbu	28028	Gabriela	19150	Mia	20410	Suzana	24772
Bucur	66243	Georgeta	20446	Mihai	1459	Ștefan	1454
Camelia	55334	Gherghina	79127	Mihnea	79243	Ștefania	44699
Camil	47606	Gheorghe	1454	Mimi	37112	Tănase	47619
Carmen	20414	Gică	79247	Mioara	20416	Tanți	37130
Carol	1459	Grigore	24760	Mircea	44694	Teodor	66244
Cecilia	66251	Haralamb	66243	Miron	66251	Teodora	79208
Cezar	66264	Henriette	19129	Mitică	79225	Tereza	20432
Chiriac	44678	Hortansa	44688	Natalia	20428	Tinca	20435
Clemtina	79250	Ilarie	79206	Naum	38713	Toma	37176
Coca	19140	Ileana	1452	Nelly	19134	Traian	20128
Coman	20429	Ilie	19142	Nicolae	47612	Valeria	37161
Constanța	37168	Ioana	37161	Nicu	37166	Valeriu	42227
C-tin	79226	Ion	79202	Niță	79244	Vasile	1456
Cornel	47612	Iosif	47619	Nuți	37138	Veronica	19117
Cornelia	44699	Irina	37112	Olga	19129	Veta	20416
Cosma	1457	Iuliu	37189	Olimpia	24789	Victor	37159
Costache	37175	Justin	66264	Otilia	44678	Victoria	38704
Costea	47604	Jeana	24756	Pamfil	20417	Vintilă	79210
Christian	19101	Josefina	20434	Panait	37132	Viorica	20417
Cristina	79242	Julieta	66242	Pandele	79241	Virgil	79243
Damian	37160	Laura	79225	Paraschiva	37130	Virginia	24760
Dan	47610	Laurențiu	24772	P-telimon	20402	Vlad	47618
Demetru	66246	Lazăr	66244	Paula	37163	Vladimir	38747
Didina	38713	Leanca	28023	Pavel	37178	Zaharia	37165
Dinu	37146	Leontina	19142	Petru	79250	Zamfir	41684
Domnica	38704	Lică	20414	Petruța	20425	Zamfira	79227
Dorina	47612	Lidia	20416	Pia	79213	Zizi	20419
Dragomir	79249	Lilly	37165	Precup	79231	Zoe	24351

Detașați, complectați și trimeteți această COMANDA

La COLECTURA ROMÂNEASCA

București, Calea Victoriei 118 (Palatul Soc. Politechnica)

PENTRU TRAGEREA NOUEI LOTERII CARE INCEPE LA 9 și 10 NOEMBRIE

vă rog să-mi trimiteți:

—loz întreg à Lei 1000 —jumătate loz à Lei 500

—sfert de loz „ „ 250 —optime de loz „ „ 125

Numerele alese

Numele și profesiunea ....

Domiciliul ....

Str. și No. .... (A se complecta foarte citeț)

Comandați imediat numărul ales, ca să puteți lua parte la tragerea de poimâine.

La cabinetul medical „SALVATOR", vechii specialiști din 1900 vindecă radical și fără durere

BLENORAGIA

CRONICA, prostatite, metrite, ovarite, prin curenți electrici de diatermie (Dr. Roucayrol)

Electroliza pentru stricturile

Boale de Piele și Sifilis

Controlul diagnosticului prin **ANALIZA SANGELUI**

Reacțiile: Wassermann, Hecht, Mein

ULTRAMICROSCOPIE

p. cunoașterea șancrului sifilitic

Cons. 11—1 și 6—9, tel. 333/81

9. PASAGIUL ROMAN. 9

Aprope Palatul Regal București

Intrare discretă

BOLILE SEXUALE

IMPOTENȚA, ONANIA, consecințele onaniei, poluțiile, spermatoreea, blenoragia, bărbați, femei, vindecă electroterapie DIATERMIE

DOCTORUL CHIVICI

Cons. 8-1 și 5-8. Moșilor 74, etaj I (In fața grădinii Sf. Gheorghe) Intrare discretă. Telef. 340/09.

BLENORAGIA

PROSTATA ovarite blen. **VINDECA**

Dr. TULIU BLANC Consult 9-12,-2-8

Str. Popa Tatu No. 6 lângă Cișmigiu

Gratuit pentru săraci dela 5—6 p. m.

NINA BABSCOVA

Licențiată a facultăței de medicină **DENTISTA**

Tratamentul gingiilor; Coroane de porțelan. Prețuri modeste.

Consult 10 - 1, 3 - 8

Cal. Victoriei 33 (Frascatti)

Telef. 4.15-80 229

Dr. D. JACOBY

Specializat la Viena pentru bolile **Venerice, Sifilis și Piele**

Tratamentul Blenoragiei acute și cronice la bărbați și femei Diatermie. Consult. 8—10 a. m 2—8 p m. Bulev. Domniței 21 Telefon 325/17.

HEMOROIZI și VARICE

vindecă radical numai prin injecții

Dr. G. CUCOȘ

specializat la Paris Cons. 3—7 Cal. Rahovei 36. Telefon 304/82

Pentru săraci gratuit Luni. Joi 2-4

CONTRA BĂTĂTURILOR **PEDOL**

Pentru Suprimarea Durerilor

Condamnat să sufere, artriticul suportă neplăcerile unei boli de piele (Acnee, Dartră, Herpes, Psoriasis, Sicosis și Erytem) torturile unui junghiu în articulațiune (guta, reumatismul).

Arterio-sclerosa îi cauzează teribile dureri de cap, picioarele îi sunt atinse de varice, de flebite sau săpate de ulcere varicoase. Pentru suprimarea unicei cauze a tuturor acestor mizerii, boala trebue atacată acolo unde se găsește, adică în sânge.

Cel mai perfect rectificator al sângelui este Depurativul Richelet (Dépuratif Richelet) și ca atare specificul ideal al artritismului.

Corpul medical este în unanimitate de comun acord în a considera **Depurativul Richelet (Dépuratif Richelet)** ca una din cele mai prețioase descoperiri ale terapeuticei de azi.

De vânzare la toate Farmaciile și Drogueriile din țară. Laborat. L. Richelet de Sedan, 6, rue de Belfort. Bayonne (B.-P.) France.

Reprezentant pentru România: J. Dillan, 4. strada Pitar-Moș. București.

Măsuri contra gangsterilor de benzină dela Constanța

Constanța, 5 Noembrie

Spre a se pune odată capăt repetatelor furturi de benzină dela Palas și Brătianu, unde o bandă de făcători de rele jefuește de câțiva ani în mod sistematic garniturile petrolifere ce trec spre Constanța, garda financiară a înființat la Brătianu un post fix de pază de 20 guarzi.

In felul acesta se speră că infractorii vor fi împiedecați pe viitor, în acțiunea lor.

NU UITAȚI că sticla asta este PRIETENUL D-V.

Contra gripei și ori-cărui fel de răceli

Intrebuințați neintrecutul și absolut fără de rival

Furnizorii Curții Regale

DIANA FRANZBRANNTWEIN

CARE SERVEȘTE DE 40 ANI INTREAGA OMENIRE

Observați ca fiecare sticlă să poarte plomba originală cu inscripția Diana

Refuzați surogatele, ele fiind fără nici un folos

Intrunirea debitorilor din sala Marna

Toate categoriile de debitori au ținut Duminică o intrunire în sala „Marna" din calea Griviței.

D. ing. COSTANDACHE, președintele „Frontului economic", a deschis adunarea.

D. ION CALINESCU a cerut scăderea creanțelor la valoarea leului.

D. căp. FLORESCU a cerut unirea tuturor debitorilor, spre a face o forță care să se poată impune.

Descrie mizeria debitorilor dobrogeni.

D. PETRE BORUNDEL (Ialomița) face apel la debitorii de toate categoriile, pentru unire, căci numai astfel se poate ajunge la satisfacerea doleanțelor lor.

D. IOACHIM IMBRIOANE aduce salutul debitorilor din Banat. Există în acest colț de țară, o cooperativă ungurească, ale cărei statute și până astăzi sunt redactate în limba maghiară, — și care, condusă de un ungur, Covaci, jefuește pe debitori.

Debitorii din Banat așteaptă cu înfrigurare rezolvarea sutelor de procese pe cari le au cu Banca Națională.

D. ANDREI COSMIADE-Galați cere abrogarea actualei legi a datoriilor agricole, pentrucă, dacă până acum cămătarii au distrus pe debitori fără lege, azi operează la adăpostul legii.

D. VASILE ANDREESCU denunță adunării că în jud. Dorohoi, un anume Fischer deține moșiile cari s'ar fi cuvenit locuitorilor.

D. DIACONESCU citește un memoriu al debitorilor din Vâlcea. Arată că mizeria adusă de cămătari a ajuns atât de mare, încât un debitor a ucis pe creditorul său.

D. VLADESCU-Iași cere prelungirea moratoriului până se va aduce o lege care să reducă datoriile la puterea de plată.

D. I. PACURARU: Cămătarii din toate părțile sug vlaga acestui popor.

Singurii cari merg pe drumul drept sunt cei cari luptă contra cămătarilor.

D. prof. PAVELESCU-DIMO, președintele „Asanării urbane": Gândul nostru se îndreaptă în primul rând către M. S. Regele Carol II.

Ne-am dus în războiu să facem România-Mare, iar azi o dăm pe mâna cămătarilor.

Am făcut împroprietărirea țăranilor și apoi i-am lăsat să-i omoare creditorul cămătar.

Oamenii politici trebue să ne facă dreptate, căci altfel lumea și-o va face singură.

D. ing. ROȘU-Ploești: Aduc salutul văii Prahovei, care din valea fericirii a ajuns valea plângerii.

Cel care ne-a unit pe toți debitorii e tocmai guvernul care ne-a pus la toți un singur termen de vânzare.

Ca să plătim, trebue să muncim. Deci, să ni se dea dreptul la muncă.

Oricât am încerca să ne stăpânim revolta, nu putem s'o facem când guvernele aduc experți, cari poartă în buzunarele lor numai soluțiile bancherilor, căci aceștia îi ospătează.

D. IOSIF CANDEL aduce salutul „Sfatului Negustoresc" care a luptat pentru ca dreptatea să iasă la lumină.

In dosul monedei care își schimbă cursul, există realități cari nu pot să nu triumfe. Țara noastră nu poate să mai facă față obligațiilor contractate acum câțiva ani. Soluțiile de salvare sunt două: să se scadă valoarea monedei, sau să fie reduse creanțele.

Numai o largă revizuire a legii datoriilor, pentru a îmbrățișa toate categoriile de debitori, poate permite refacerea creditului.

D. ing. HARET, cere suspendarea imediată a tuturor executărilor silite, pentru a se discuta pe îndelete principiile viitoarei legi.

D. SERDICI, reprezentând pe d. dr. Lupu, spune că actuala lege a conversiunii, făcută într'o noapte, trebue abrogată și înlocuită cu o lege dreaptă.

Noi vedem că, chiar dacă vi s'ar cere să plătiți numai un sfert din datorie, tot nu o puteți face.

Singura salvare e să se facă restabilizarea leului. E nedrept să măsori o creanță devalorizată, cu vechea măsură.

D. NAE CRACIUNESCU: Programul nostru e just și de aceea el a fost îmbrățișat atât de Camera de comerț, cât și de Sfatul Negustoresc.

Toți debitorii trebue să vă considerați mobilizați în slujba credinței noastre drepte, până o veți duce la izbândă.

CUVANTAREA D-LUI GR. IUNIAN

Lupta pe care dv. o duceți stă numai pe câmpul profesionist și de aceea, am ezitat un moment, eu, om politic, să viu în mijlocul dvs., pentruca prezența mea să nu fie rău înțeleasă.

Eu n'am nevoe să vă spun că vin să vă îmbrățișez cauza, pentrucă o susțin încă de multă vreme.

Convingerile mele au fost mărturisite de mult, și într'o formă care nu îngădue nimănui să-mi conteste părerile expuse. M'am despărțit de prieteni vechi, de un partid pentru închegarea căruia am luptat atât de mult, numai spre a-mi susține părerile.

Toată lumea e de acord că avem nevoe de restabilirea creditului. Creditul este cu adevărat încremenit; o susțin și creditorii. Dar el e încremenit din cauza disproporției dintre valoarea lucrurilor și a creanțelor.

Toate categoriile de producători își văd averea redusă la mai puțin de un sfert, în timp de 4 ani, dela stabilizare până azi. S'a îmbogățit în schimb o categorie fără nici un merit, afară de acela de a fi întreținut anume caste politice, cari astăzi le dau sprijinul.

Oameni cari au fost foarte bogați, considerați și azi foarte cinstiți, nu mai pot face față datoriei la care s'au obligat. Cu ce e vinovat debitorul, care a lucrat destul de cuminte?

Stabilizarea monetară a fost făcută greșit chiar dela început. Aceia cari sprijină soluția aceasta și azi, trebue să recunoască un fapt: că nu numai că n'au fost atrase capitalurile străine, — cum s'a crezut la început — dar chiar unele au fost alungate.

Noi nu putem suporta argumentul că am supăra străinătatea. Avem în noi atâtea calități, avem puterea de muncă, dar ne lipsește un singur lucru: independența economică.

Interesele străinilor n'au nimic cu ale noastre. Poporul francez, care ne e prieten, nu se poate face asupritorul poporului român.

MARELE VINOVAT

Vina nu este însă a francezilor, **ci a conducătorilor noștri, cari, fie cu reavoință, fie din lipsa capacității, au greșit soluțiile.**

Nu putem să ne supunem soluțiilor unui Madgearu, doctor dela 7 universități, toate din străinătate, care caută toate soluțiile, în cărți, greșind până și raftul bibliotecii (aplauze).

Poporul nu se mai poate ridica decât într'un singur mod: prin restabilirea puterii de viață a birnicului.

A fost un om politic care a recunoscut dreptatea punctului nostru de vedere, dar în clipa când partidul și guvernul au fost în primejdie, a renunțat la părerile expuse, spunând că aceste cereri drepte le recunoaște numai din punct de vedere teoretic.

Aceeași propunere de a renunța la convingerile expuse, mi s'a făcut și mie anul trecut, dar am refuzat cu indignare, căci partidul a fost făcut după un program și când el calcă programul, iar eu rămân pe linia dreaptă, nu mai putem lucra în acelaș timp.

GUVERNUL SE PRABUȘEȘTE

Guvernul a simțit acum că se prăbușește. Și de aceea, a și pus la cale succesiunea, pe care a ticluit-o într'o sală de bancă.

Ați făcut programul economic, dar el trebue aplicat politicește.

De sigur că v'ați săturat de acele serbări cari biciuiesc mizeria poporului, serbări unde nu se vede nimic din vlaga poporului.

Rămâneți fiecare în partidele în care sunteți. Dar siliți-le să ceară o nouă consultare a țării.

Dacă încrederea dv. se îndreaptă spre partidele cari vă apără drepturile, spuneți-o cinstit în alegeri.

D. ing. COSTANDACHE a vorbit de modul cum s'au cheltuit banii pentru „Creditul agricol".

Au mai vorbit d-nii: prof. A. Mureșanu, Stoica, Tămârș.

Adunarea s'a terminat la ora 2 d. a., după ce s'a citit o moțiune în sensul celor rostite.

Alegerile pentru conducerea partidului săsesc din Ardeal

— Rezultatul dela Brașov —

5 Noembrie

Am arătat că în sânul organizației partidului săsesc se dau, de câtăva vreme, lupte crâncene în jurul directivei politice ce urmează să se imprime conducerii minoritarilor sași din întregul Ardeal.

Agitatorii hitleriști, cari au încercat, contra politicii sănătoase a elementelor conservatoare, — să-și impună punctul lor de vedere, cerând să li se dea roluri importante, au avut surpriza neplăcută să constate că așa zisa lor popularitate este o simplă închipuire. Alegerile de astăzi le-au dovedit că pretențiile lor nu au fost cu nimic justificate. In adevăr, pe când fruntașii hitleriști dela Brașov pretindeau un număr de 60 la sută din mandate, în urma alegerilor n'au putut să-și garanteze de cât jumătate din ceeace prevăzuseră ei.

Ziarul săsesc „Kronstaedtes Zeitung", care în mare măsură susținea mișcarea hitleristă, a apărut astăzi cu un titlu prin care anunța „Sdrobirea decisivă" a fracțiunei hitleriste. Sașii din Brașov sunt împărțiți în trei nuanțe distincte; astfel că, la alegerile de astăzi, au apărut trei liste. S'a votat în mai multe circumscripții. Iată rezultatele:

In Brașovul vechi, lista nr. 1, în frunte cu d. Deper a obținut 200 voturi; lista nr. 2 a grupării independente a obținut 77 voturi; iar lista nr. 3, în fruntea căreia candidau fruntașii mișcării hitleriste a obținut 120 voturi.

In circumscripția Dârste, lista nr. 1 a obținut 5 voturi; lista nr. 2 a obținut 5 voturi; iar lista nr 3 a obținut 6 voturi.

In circumscripția gară, lista nr. 1 a obținut 142 voturi; lista nr. 2 a obținut 60 voturi și lista nr. 3 a obținut 18 voturi.

In circumscripția Blumere, lista nr. 1 a obținut 236 voturi; lista nr. 2 a obținut 66 voturi; lista nr. 3 a obținut 18 voturi.

In circumscripția Cetate, lista nr. 1 a obținut 491 voturi; lista nr. 2 a obținut 131 voturi și lista nr. 2 a obținut 298 voturi. In total, lista nr. 1 marchează un număr de 1074 voturi; lista nr. 2, 339 voturi; iar lista nr. 3, 746 voturi.

Trebue adăugat că grupul care a susținut lista nr. 2, înclina să sprijine gruparea care reprezintă pe industriașii sași din localitate reprezentați prin lista nr 1, în restul județului hitleriștii au suferit de asemeni înfrângere, de oarece rezultatul alegerilor este cu mult sub prevederile lor.

REZULTATUL DELA SIBIU

5 Noembrie

Astăzi au fost alegerile pentru corporațiile naționale săsești din județul și orașul Sibiu.

Rezultatul este următorul:

Pentru *„Sfatul național comunal", din Sibiu:* 1) lista partidului populist 11%; 2) național-socialiști (hitleriști) 62%; 3) lista deeputatului Brandsch 18% și 4) lista fără partid 9%.

Pentru *„Sfatul național regional"*, hitleriștii 54%; lista oficială 16%; lista deputatului Brandsch 18% și lista fără partid 12%.

ÎNTRUNIRE MUNCITOREASCĂ LA BUZĂU

Buzău, 5 Noembrie

Azi s'a ținut la Buzău întrunirea Ligii meseriașilor, și a Sindicatului muncitoresc și a funcționarilor de toate categoriile, pentru a protesta în contra numirilor ilegale făcute la filiala Camerei de muncă din localitate

Ședința s'a ținut în sala Azuga și a fost prezidată de d. *Iancu Constantinescu*, șeful partidului social-democrat.

Au luat cuvântul d-nii: *V. Teodoru, Stavri Constantinescu, Iancu Stănescu*, deputat *Valeriu Trandafir, Th. Spinescu, Iancu Constantinescu* și alții.

Toți vorbitorii au cerut ca ministerul muncii să anuleze numirile ilegale dela filiala Camerei de muncă.

La urmă s'a votat o moțiune în sensul celor vorbite.

Prețul abonamentului la ziarul UNIVERSUL este:

Abonamente se fac la 1 și 16 ale fiecărei luni

Lei 750 pe un an

„ 380 pe 6 luni

„ 200 pe 3 luni

Congresul asociației „Cultul Patriei"

Asociația „Cultul Patriei" a ținut Dum. d. a., sub președinția d-lui prof. univ. Marin Ștefănescu, cu prilejul congresului anual, o mare întrunire la Ateneul român.

Sala era arhiplină, iar pe tribună luaseră loc numeroși generali în rezervă cari fac parte din comitetul asociației.

D. prof. MARIN ȘTEFANESCU deschizând ședința a mulțumit publicului că a răspuns în număr așa de mare la chemarea „Cultului Patriei". Urma să ia cuvântul și marele luptător al Ardealului Amos Frâncu, care însă s'a stins din viață zilele acestea. Se cuvine deci o clipă de reculegere pentru memoria marelui luptător. (Sala se ridică în picioare).

D. MICLESCU, fost președinte la Inalta curte de casație, subliniază că la apelul „Cultului Patriei", lumea a răspuns într'un singur glas, îngrijorată de starea în care se află țara.

E posibil ca mâine să se reinființeze starea de asediu, dar astăzi putem vorbi liber. V'am chemat să protestăm contra abuzurilor care se comit zilnic.

Priviți ce se petrece în jurul nostru. In Ardeal e terfelit tot ce e românesc, iar Dobrogea este lăsată pradă bandelor de comitagii bulgari. Care e cauza că elementul românesc este copleșit de elementul minoritar? In Ardeal presa minoritară este susținută de pensionarii unguri, cari ilegal au fost introduși în bugetul statului.

Peste Prut este aceeaș neglijare a elementului românesc. In Cadrilater, în loc ca satele să fie colonizate cu macedoneni, au fost lăsate sub stăpânirea bulgarilor.

Dar celace întrece culmea îndrăznelii este afacerea Skoda. Cine sunt persoanele cari au intervenit în această afacere ce interesează apărarea națională? Trebue cunoscute numele acelor trădători, cari au vândut pentru arginți interesele apărării naționale. Chiar acum de curând după condamnarea lui Seletzki, ministerul de interne a scos o broșură pentru apărarea reprezentantului Skoda.

Trebue descoperiți toți trădătorii, spre a li se pune ștreangul de gât.

D. N. BALANESCU (Giurgiu) arată că doctrina „Cultului Patriei" este naționalismul integral. Noi admitem internaționalismul în măsura în care recunoaște existența statului național. Nu putem admite însă internaționalismul marxist, care tinde la desființarea statului național. Prin jertfe, noi am întregit națiunea cu provinciile, în care erau numai lanțuri și spânzurători.

Pământul acesta scump al strămoșilor, al nostru și al celor cari vin după noi, este patria. Ne iubim întâi patria și apoi celelalte țări. E o lege naturală. Caracterul etnic, ca și cel individual, este frundamentul național. România noastră e bogată, dar e jefuită de o bandă, de samsarii comisioanelor, de cumularzi...

VOCI: Nu! Nu! De jidani!..

D. BALANESCU nu poate continua cerându-i-se din sală preciziuni la ce bandă se referă... D-sa spune că suntem copleșiți de străini.

VOCI: Suntem copleșiți de jidani! Jos jidanii!

D. BALANESCU, ca să poată continua, spune: Intre acești străini sunt și jidanii! (Sala aplaudă frenetic).

Oratorul se ocupă apoi de actele guvernanților, arătând că atunci când e vorba de apărarea națională, ei introduc în secretele armatei agenți străini.

„Cultul Patriei" are datoria de a-și intensifica acțiunea și în cadrul drepturilor constituționale, colaborând cu alte grupări cari au aceeaș doctrină. Să înfrânăm furia celor cari aleargă după milioane din visteria statului, pedepsind pe toți vinovații de sus și până jos.

D. general BUTUNOIU spune, că dragostea de patrie trebue să fie vie în sufletele tuturor. Grație acestei dragoste adânci, strămoșii noștri au putut rezista atacurilor nenumărate ale năvălitorilor.

Dacă astăzi nu ne vom ridica cu toții pentru intronarea cinstei și legalității, atunci se va nărui tot ce s'a realizat până acum cu jertfe de sânge.

D. prof. ZAHARESCU, președintele secției Buzău, aduce omagii întemeietorilor „Cultului Patriei" cari și-au spus totdeauna cuvântul cu hotărire.

In momentele de față această asociațiune este menită să aducă servicii mari țării. „Cultul Patriei" nu face politică. Cum însă actele de conducere a țării pornesc de la guverne, dacă aceste acte sunt rele, societatea are datoria să le combată.

„Cultul Patriei" trebue să lupte pentru intronarea cinstei și îndepărtarea unui guvern care se prăbușește sub propriile-i păcate.

D. MANTE (T.-Măgurele) cere îndepărtarea guvernului care a traficat cu Seletzki pe socoteala apărării noastre naționale.

D. OBREJA-Iași aduce salutul Basarabiei, asigurând că toți românii, care-și dau seamă de dezastrul în care am ajuns, vor răspunde la mobilizarea conștiinței naționale.

Azi trebue să se spună cuvântul hotărâtor pentru salvarea țării. Arată în încheere stările de lucruri din Basarabia.

D. prof. I. FLOREA, din partea Bucovinei, relevă, că generalii de la „Cultul Patriei" au fost luptătorii cari au pus câte o părticică la temelia edificiului României Mari. Astăzi când ei văd că edificiul se nărue, au datoria să intervie.

N'avem opinie publică formată, căci n'ar lăsa să se țină banchete în fiecare săptămână. Noi știm ce se pune la cale acolo.

VOCI: Se joacă rumba!

D. FLOREA descrie starea josnică din Bucovina. Din cauza târguelilor politice și electorale elementul românesc a ajuns să fie copleșit de minoritari. La căile ferate sunt numai 10 la sută români, restul sunt minoritari. Cu această stare de lucruri nu putem asigura România Mare Tineretul nostru șomează, orfanii de război mor de foame, în timp ce pentru elevii minoritari ministerul instrucțiunii intervine să fie trecuți la examene

Cazul s'a petrecut la Cernăuți.

„Cultul Patriei" are datoria să intronize românismul în drepturile sale, însușindu-și pedeapsa cu moartea pentru vinovați.

D. general RADESCU, fost aghiotant regal, socotește că în vremurile grele prin care trece țara, nici un fiu al ei nu poate sta deoparte.

Ne pândește o mare primejdie. Acum 17 ani când am început războiul, speram să trăim liberi într'o țară liberă. Trăim însă într'o atmosferă sufocantă. Suntem batjocoriți în România Mare. Guvernanții și-au pierdut capul. Ați văzut miniștri coborându-se în taverne și benchetuind.

VOCI: Și dansând rumba ca Madgearu!

D. general RADESCU stărue că această criză morală se datorește unei bande de aventurieri cari traficează cu avutul țării și se amestică în toate trebile statului. Sufletul țării este otrăvit de manevrele acestei cete de înstrăinați.

Mulți ani am fost demnitar al Curții și nu pot fi acuzat de antidinasticism. Am dat dovadă totdeauna de devotament. Dacă astăzi sunt nevoit să vorbesc o fac pentrucă nu se mai poate aștepta și trebue să se pună degetul pe rană.

UN INCIDENT

D. Emilian, șeful tineretului cuzist din Capitală, cu un grup compact de studenți cu svastica la braț, se îndreaptă spre tribună împiedicând pe orator să vorbească. D. Emilian cere cuvântul. In sală se produce sgomot.

Se strigă: Trăiască regele! Cu mare greutate d. Emilian e convins să vorbească la urmă.

D. general RADESCU, după ce se face liniște, închee, spunând că asoc. „Cultul Patriei" nu urmărește puterea, ci vrea un guvern care să salveze țara.

D. ROMULUS BADESCU, student, își exprimă nedumerirea, că organizațiile naționaliste se pun în postura de a se certa între ele în timp ce străinii jubilează.

D. general DRAGU spune, că astăzi sunt nevoit să vorbesc, steagul pentru reîntronarea demnității naționale. Străinismul s'a încolăcit în jurul trupului țării ca un șarpe, care-l suge sângele. Situația nenorocită de astăzi nu poate continua. Depe urma principiului „divide et impera" profită străinii. Războiul bate la ușă și noi suntem neînarmați. Avem doar uniforme strălucitoare.

Noi facem serbări și banchete, în timp ce alte țări se înarmează.

Vom duce lupta mai departe, fără teamă. Pe lângă mine au trecut gloanțe și nu m'am înspăimântat.

D. EMILIAN cere ca românismul să fie repus în drepturile lui, uzurpate de străini. Aceasta nu se poate face însă cu un guvern de ambuscați, cari în timpul războiului frământau pâine, ca să nu meargă pe front.

VOCI: Cine sunt aceia?

D. EMILIAN: Madgearu a frământat pâine în timpul războiului.

D. general LUPAȘCU STEJAR propune ca pentru salvarea țării să se unească cele trei asociații naționale: „Cultul Patriei", „Liga apărării naționale" și „Garda de fier".

D. col. OBEDEANU vorbește în numele secției Craiova.

D. MARIN ȘTEFANESCU. Trebue să constatăm că este o profundă nemulțumire în țară, provocată nu numai de nemulțumirea generală din diferitele state, ci și de ceva specific ce se petrece la noi în România.

Șoptește lumea la răspântii, vorbește tainic în case, iar doi prieteni, când se întâlnesc, discută mai ales despre aceasta: Nu mai merge!

Noi ne-am jertfit în război ca să avem o Românie Mare, pentru a înfăptui o mai strălucită civilizație română, morală, demnă, iar nu pentru a introna imoralitatea și a înjosi demnitatea noastră națională. Insă ce constatăm?

Imoralitatea, necinstea, nedreptatea, lipsa de patriotism, streinismul, cangrenează tot mai adânc scumpa noastră Românie. Intâlnim adesea printre conducătorii de astăzi pe lipsiții de patriotism, înstrăinații, ambuscații, pactizanții cu inamicul, dezertorii de ieri. Iar mulți din patrioții, eroii, invalizii de război, oameni cinstiți de totdeauna, sunt nesocotiți, batjocoriți de cei fără pudoare. Este o răsturnare de valori. Este un cinism oribil.

Dar imoralii, lipsiți de patriotism, ambuscații, pactizanții cu inamicul dezertorii fură țara ca să-și facă palate, să risipească, să trăiască în desfrâu, și lasă pe cei buni în sapă de lemn. Iar dacă nu le ajunge ce fură la noi, ne amanetează țara la streini, și ne-au năpădit streinii. Aceștia găsesc de lucru, găsesc cu ce să trăiască la noi în țară, iar românii mor de foame și rușine în țara lor. Par'că s'a dus orice demnitate națională. Dar să înceteze sinistra priveliște: Până când în casa noastră, în țara noastră, tot străinul să domnească ?

Firește, noi nu suntem străinofobi. Căci năzuim către o înaltă civilizație. Voim ca România să reprezinte noblețea gintei latine, așa de ex. cum de atâtea veacuri o reprezintă nobila Franță. Dar ca să ajungem la această prețioasă civilizație, trebue să ne păstrăm ființa noastră etnică, națională, și să ne desvoltăm pe temelia ei. Trebue să fim înainte de toate români. Și România să fie a Românilor.

De aceea, noi cerem neîncetat o puternică armată română, nu ca să atacăm pe alții, dar să ne apărăm sfântul nostru patrimoniu național. Și cerem neîncetat salarii demne funcționarilor și pensionarilor, pentru ca aceștia să fie apostoli ai demnității noastre naționale, iar nu să fie supuși josniciei mizeriei.

Trebue să înceteze jaful și risipa banului public. Trebue să aplicăm marea lege a moralei în politică, și anume: la cârma statului să fie oameni vrednici, pricepuți, cinstiți și patrioți, bolnavii să fie puși la carantină, dar hoții să fie trimiși la pușcărie.

De fapt această mare adunare națională a „Cultului Patriei", este o impresionantă unire a bunilor români. Căci aici, la această mare adunare națională a „Cultului Patriei", sunt distinse personalități, și sunt generali cari au scris în război istoria reîntregirii noastre naționale. Și sunt dascălii neamului. Și aici, alături de noi, cu noi, este studențimea română, care va scrie consolidarea și propășirea noastră națională de mâine. Și suntem uniți, pe viață și pe moarte, întru acelaș dumnezeesc scop: Mântuirea țării.

Veniți, deci, cu orice jertfe, la steagul ce am ridicat și atunci țara va fi mântuită.

Intrunirea s'a sfârșit la ora 8 seara.

Opera și Teatrul Național

— Urmare din pagina I-a —

fac reprezentații mai puține decât la teatrele unde merg continuu până la sleirea succesului. Urmarea va fi o regresare a stimulațiunii teatrale dramatice, mai ales în ce privește repertoriul românesc, al cărui progres atârnă într'o măsură deosebit de însemnată de posibilitățile și înlesnirile de a reprezenta cât mai multe lucrări originale, de a le monta cât mai luxos și a le juca pe cât posibil mai bine, în serii cât mai mari, pentru ca autorii să poată fi încurajați, să poată trăi în condițiuni de așa fel ca să lucreze cât mai bine și cât mai bun, ceeace nu se va mai putea în amalgamul proectat.

Afară de asta, însuși caracterul primului teatru al țării va pierde din deplinătatea strălucirii lui, de oarece va fi cel puțin ciudat când, sub fanionul *„Teatrului Național"* se vor reprezenta operele, aproape în unanimitate străine, repertoriul liric național fiind inexistent. Prestigiul pe care îl dădea Teatrului Național mulțimea pieselor românești și viceversa, va fi știrbit cu siguranță.

Recunoaștem însă, că odată cu aceste considerațuni, se pune și o problemă foarte delicată: aceea a personalului nostru artistic și technic de operă, a cărui soartă nu poate fi lăsată la voia întâmplării. Avem cântăreți de mâna întâi, consacrați pe marile scene europene, avem elemente de orchestră, cor și de balet, care întrețin o făgăduitoare mișcare artistică în țară, avem mai ales conservatoare și academii de muzică pentru ai căror absolvenți trebuesc create debușee de plasare. Avem, într'un cuvânt, o mică — dar totuși interesantă — armată de artiști pregătiți sau în pregătire pentru genul operei, de care nu putem să ne dezinteresăm.

Iată de ce, punând în balanță ambele categorii de interese și de considerațiuni, logica realităților și a necesităților ne obligă să respingem soluția de amalgamare a Operei cu Teatrul Național, pentru ca fiecare să funcționeze separat, ca instituțiuni de stat.

Cu un bun și priceput gospodar la conducere, nimic nu împiedecă Opera, — cum n'a împiedicat până acum nici Teatrul Național — să se susție, acoperindu-și măcar cheltuelile.

Să se găsească omul și întreprinderea va reuși.

M. MORA

Contra durerilor hemoroidale

supozitoarele „Anusol - GOEDECKE" au întotdeauna un efect minunat de binefăcător. De mai bine de 30 ani „Anusol"-ul este recomandat de numeroși medici din toate țările și nenumărate sunt cazurile în cari acest remediu a salvat pacienții desnădăjduiți

Supozitoarele ***„ANUSOL"***

aduc imediat ușurarea atât de dorită și înlătură foarte curând durerile hemoroidale, deseori îngrozitoare. Intrebuințarea este simplă, curată, nu este costisitoare și nu întrerupe dela ocupația zilnică. A se cere la farmacii textual: „Supozitoare Anusol-Goedecke", în cutia originală roșie, plombată de fabrică 1615

Constituirea cercului contabililor

In cadrul federației funcționarilor particulari din România a luat ființă cercul contabililor din Capitală.

Scopul înființării acestui cerc: apărarea intereselor profesionale contabile.

Adeziunile se primesc la secretariatul federației din b-dul Domniței 12.

Contabilii cari fac parte de drept di nuna din organizații e afiliate federației, nu vor plăti nici un fel de cotizație sau taxe.

In cursul acestei săptămâni, cercul va convoca pe toți membrii săi, pentru a pune în aplicare unele chestiuni urgente cari cer soluționarea neîntârziată.

Informațiuni se vor da în fie ce seară între orele 7—8 la secretariat în b-dul Domniței 12.

Sfinţirea nouei catedrale ortodoxe române din Cluj

— Urmare din pagina I-a —

Cuvântarea I. P. S. episcop Nicolae Ivan

„Binecuvântat este Domnul, că minunată a făcut mila sa în cetatea îngrădirei"
Psalm 30 vers 22.

SIRE,

In clipa aceasta solemnă a sfinţirei catedralei ortodoxe din capitala Ardealului, toate cugetele româneşti, înţelegând mărimea şi importanţa evenimentului istoric, desfăşurat sub ochii noştri uimiţi, plini de lacrimi de bucurie şi cu întreaga participarea sufletelor noastre mişcate, se vor concentra în cuvântul mult grăitor al Psalmistului „Binecuvântat este Domnul, că minunată a făcut mila sa în cetatea îngrădirei". *Este un prea vădit semn al milostivirei dumnezeeşti sfinţirea acestei catedrale ortodoxe române în cetatea de scaun a reînviatei ctitorii a lui Ştefan cel Mare, aici în cetatea Clujului, care n'a fost în trecut decât o cetate a îngrădirei tuturor libertăţilor noastre, un izvor îmbelşugat al asupririlor puse la cale cu măestrite mijloace spre desfiinţarea bisericei şi a neamului nostru.*

Mi-au rămas adânc întipărite în memorie cuvintele rostite de fericitul întru pomenire şi gloriosul nostru Rege Ferdinand, cu prilejul investiturei mele Arhiereşti în ziua de 8 Decembrie 1921, când îmi spunea în ton impresionat „Gândul nostru sboară înapoi la veacuri de mult trecute, dar mereu vii în amintirea neamului românesc când Marele Ştefan şi Petru Rareş îşi rânduiau episcopii pentru păstorirea sufletească a binecredincioşilor români atârnători duhovniceşte de mitropolia Moldovei şi Sucevei, care împrăştia lumina credinţei ortodoxe în părţile de meazănoapte ale Ardealului, întocmai cum făcea şi mitropolia soră a Ungro-Vlahiei în părţile de mează zi pe timpul lui Neagoe Basarab, al lui Mihai Viteazul şi al altor voivozi însufleţiţi de

P. S. S. episcopul NICOLAE IVAN

dragostea bisericei naţionale pentru românii de pretutindeni".

Aşa glăsuia Marele Rege, — desrobitor de neam şi de ţară — şi prin aceasta a cucerit sufletele noastre — pentru dinastia română şi pentru casa domnitoare pentru toate timpurile.

Timpuri de grea cumpănă şi de chinuitoare frământări sufleteşti au isbutit să întrerupă firul continuităţii istorice, în desvoltarea aşezămintelor noastre bisericeşti, cari luase fiinţă sub ocrotirea părintească a slăviţilor voivozi din răsăritul şi din sudul Carpaţilor, din Moldova şi din Ţara românească.

Dar amintirea lor n'a putut fi smulsă din sufletul poporului dreptcredincios, care şi-a întărit inima cu nădejdea şi mângâerea scripturilor, aşteptând „plinirea vremii" ca să se stingă sămânţa vechilor răutăţi, gătind calea Domnului, şi drepte făcând cărările lui.

Momentul e prea festiv, sărbătoarea e prea mare, ca să pot arăta toate suferinţele de cari a avut parte poporul românesc secoli dearândul — din partea conducătorilor ţărei — ţinându-l în robia întunericului şi netolerând ca să se manifeste ze nici în viaţa naţională nici în cea bisericească. Nimicirea noastră era program de guvernament. Pârtirea mai timidă a Episcopului Vasile Moga în Dieta dela Cluj — în 1842, elocinţa puternică a marelui Şaguna, în dieta din 1865 — n'au putut pune stavilă pornirilor vrăşmaşe.

Dar dacă în 1865 nu s'a ţinut seamă de protestul românilor şi dieta a hotărît înmormântarea noastră naţională, aceasta a reînviat după 53 ani, împlinindu-se destinul istoric prin hotărîrea din 1 Decembrie 1918 — dela Alba Iulia.

Această hotărîre ne-a dat putinţa să desgropăm de sub ruinile seculare şi ctitoria lui Ştefan cel Mare, Episcopia Vadului, Feleacului şi a Clujului, ca să trăiască şi prospereze până la sfârşitul veacurilor.

Dacă la 1865 era jale şi durere în inimile înaintaşilor noştri cari simţiau aripa întunerecului fâlfâind ameninţătoare asupra bisericei şi culturei româneşti, acum este prilej de înaltă bucurie şi reculegere sufletească, pentru toţi cei ce ne-am învrednicit a lua parte la acest praznic al sfinţirei catedralei noastre, care este o izbândă meritată a ortodoxiei şi o manifestare a vecinicei dreptăţi Dumnezeeşti, pentru toate câte a ştiut răbda în cursul veacurilor, poporul nostru mult încercat, fără a se clătina în speranţa izbânzii sufletului său din cursele meşteşugite ale celor ce-i căutau pierzarea.

Cu sentimente de adâncă evlavie îmi plec genunchii înaintea Ta Doamne al puterilor, Dumnezeul iubirei de oameni şi al milostivirei fără sfârşit şi cu inima smerită ridic către Tine glasul rugăciunei mele, pentru a-Ţi aduce laudă şi mulţumită netrecătoare, căci m'ai învrednicit să ajung în anii bătrâneţelor mele, această clipă înălţătoare şi măreaţă, unică, nu numai în viaţa mea pământească, ci şi în viaţa rînfiinţatei ctitorii a lui Ştefan cel Mare şi în viaţa românismului ortodox din Transilvania.

Cu nestinsă recunoştinţă, mă închin memoriei regretatului Rege Ferdinand care dela început a îmbrăţişat cu toată căldura şi solicitudinea sufletului său părintesc, strădaniile noastre pentru înălţarea acestui Sion al ortodoxiei în inima Ardealului.

Cu acelaş sentiment de recunoştinţă mă îndrept şi către M. Voastră, Sire, care personificaţi nădejdile ţării şi ale neamului nostru întreg, ca cel dintâiu Rege ortodox al scumpei noastre patrii străbune, ca un tânăr şi entusiast urmaş al marilor voivozi descălecători de ţară. dătători de legi şi datini şi Vă mulţumesc în numele tuturor credincioşilor şi pentru darul bogat ce V-aţi milostivit a face acestui locaş sfinţit, cum şi că nu aţi pregetat a ne învrednici de înalta M. Voastre prezenţă, atât la punerea pietrii fundamentale acum 10 ani, cât şi de această măreaţă festivitate a târnosirei.

Mulţumesc preafericitului patriarh Miron, pentru toată dragostea părintească cum şi pentru darurile oferite catedralei noastre; asemenea şi I. P. S. mitropolit Nicolae şi tuturor fraţilor în Hristos, cari au alergat la acest praznic, precum şi tuturor dreptcredincioşilor creştini, cari au ţinut să contribue cu darurile lor de bună voie la împodobirea Casei Domnului.

Şi un cuvânt de mulţumită am către sfetnicii tronului, cari s'au perindat dela 1921 până azi şi către conducătorii vechi şi actuali ai oraşului Cluj, cari ne-au venit în ajutor din visteria statului şi comunei, ca să putem termina opera mare, la care ne-am angajat.

Şi în fine mulţumesc sfetnicilor mei, membri ai consiliului eparhial şi ai adunării eparhiale, cari mi-au dat ajutorul lor însufleţit în cursul celor 12 ani de stăruinţe şi încordări nepregetate.

Fie ca la umbra acestui altar şi sub bolta ocrotitoare a acestei sfinte catedrale ortodoxe, toţi urmaşii mei din veac în veac în deplina dragoste frăţească şi contopire sufletească să-şi poată înălţa gândul neprihănit spre rugăciune continuă, care să se înalţe spre cer ca fumul jertfei lui Abel, pentru consolidarea statului român, întregit, pentru progresul sfintei noastre biserici şi pentru slava Domnului care cu adevărat a făcut mila sa cu noi, aici în fosta cetate a îngrădirei, transformată în o frumoasă cetate a libertăţii, a credinţei, ştiinţei şi culturei româneşti.

Binecuvântat să fie în veci numele Domnului Amin.

*

După cuvântare P. S. Sa a predat membrilor familiei regale medaliile din aur, confecţionate cu prilejul sfinţirii catedralei.

Defilarea populaţiei în faţa M. S. Regelui

Defilarea in faţa M. S. Regelui

Terminându-se sfinţirea catedralei, M. S. Regele a primit în faţa teatrului Naţional, defilarea populaţiei. Mai întâi au defilat cercetaşele, apoi cercetaşii, şoimii Carpaţilor, apoi şoimii satelor şi în urmă o lume imensă de ţărani şi ţărance din toate colţurile Ardealului, a căror defilare a durat mai bine de o oră. In total au defilat în faţa M. Sale Regelui vre-o 20 de mii de oameni. Intr'o stare sufletească înălţătoare, şi cu o ţinută demnă ce merită a fi remarcată.

Deschiderea ex poziţiei agricole

După terminarea defilării, M. Sa Regele a participat la deschiderea festivă a expoziţiei agricole, organizată în palatul cel nou al Camerei de comerţ. D. inspector general Luca Ciomac a primit cu un cuvânt de bun venit pe Suveran. Apoi L-a călăuzit prin întreaga expoziţie pe M. Sa care a rămas plăcut impresionat de cele văzute.

BANCHETUL

La ora 1 şi jumătate, Suveranul a participat la un banchet, oferit în cinstea Sa, de către primăria oraşului, la „Cercul militar", unde au fost invitaţi vre-o 300 de oaspeţi. In acelaş timp episcopia a oferit un banchet la hotelul „Central", iar pentru lumea dela sate s'au dat vre-o trei mese în diferite puncte ale oraşului.

La banchetul dela „Cercul militar" a vorbit cel dintâi d. dr. V. Deleu, primarul oraşului, ridicând paharul pentru M. Sa Regele.

Cuvântarea d-lui prim-ministru Vaida Voevod

MAJESTATE,

Daţi-mi voie, ca în calitatea mea de prim-ministru şi tot odată ca ardelean, în această zi de mare sărbătoare să spun câteva cuvinte.

Sala aceasta în care ne aflăm este o sală istorică. Ea evocă în amintirea fiecărui ardelean multe zile de mărire, dar şi de restrişte. Aci, în această sală, s'a proclamat în 1848 unirea Ardealului cu Ungaria, şi prin aceasta s'a creiat neamului românesc o situaţie insuportabilă, pentru că toate arepturile la progres, cultură şi bună stare de care până atunci nădăjduiam să putem avea parte, cu o singură trăsătură de condeiu, au fost nimicite.

Au protestat românii de pe atunci contra acestei uniuni care s'a făcut impotriva noastră — de nobis sine nobis — şi au continuat să lupte. Să lupte nu cu arme ucigaşe — pentrucă Ardealul numai atunci s'a răsculat, când cuţitul i-a ajuns la os, — ci ei au dus o luptă care are multă asemănare cu aceea dusă acum în Indiile engleze de către Gandhi şi partizanii lui prin rezistenţa pasivă. A venit după aceea ziua de judecată a procesului Memorandului. Aci în această sală s'a pronunţat sentinţa de condamnare a celor mai buni fii ai noştri.

Iar după aceea, după ispăşirea acestor pedepse, lupta a fost dusă mai departe în credinţa că, dacă nu generaţia aceea a memoranditştilor sau aceea a noastră, a tineretului de atunci, generaţia urmaşilor, cărora le-am fi lăsat cu limbă de moarte această credinţă că odată şi odată se va realiza ziua fericirii neamului nostru, când întregul popor românesc din toate părţile va fi unit într'o singură ţară. Generaţia memorandiştilor, bătrâni şi tineri, era animată pe atunci de o credinţă sfântă: că Dinastia de Hohenzollern-Sigmaringen este aceea care e destinată să unească pe vecie pe toţi românii sub un singur sceptru. (Aplauze puternice). Portretele Majestăţilor Lor gloriosului Rege Ferdinand I-iu şi marei Regine Maria, portretele Copiilor Lor Inalţii principi şi portretul Majestăţii Voastre se găseau în toate casele parohiale lângă sfintele icoane şi în toate casele gospodăreşti de dincoace de munţi, închinându-ne cu credinţă, alături de sfinţii Bisericii, şi la sfinţii noştri politici. (Aplauze puternice şi îndelung repetate).

Dat V'a fost, Majestate, să aveţi o moştenire îmbelşugată, dar şi grea, căci trebuie să cimentaţi ceiace V'a fost destinat, prin stânca de granit a toleranţei.

Este o veche zicătoare în Ardeal, care s'a moştenit dela un poet german, străin de acest neam, dar care a înţeles sufletul poporului acestui ţinut, care zice: „Transilvania, ţara tuturor credinţelor, ţara desăvârşitei toleranţe pentru toate credinţele".

Majestatea Voastră, în timpul Domniei, de când avem fericirea să Vă avem între noi, aţi făcut dovada că ştiţi să pricepeţi toate credinţele — fie ele politice, fie culturale sau religioase — şi ştiţi să spuneţi o vorbă încurajatoare, o vorbă care dă impuls la muncă şi care contribuie la cimentarea întregului, spre binele ţării şi al Dinastiei.

Majestatea Voastră aţi dat dovadă că, odată încheiată lupta pentru naşterea României Mari sub glorioasa ei Dinastie, trebuie ca toţi să uităm trecutul şi să ne gândim numai la viitor.

Uitată să fie, dar, ziua de 15 Martie 1848! Uitat să fie procesul Memorandului! Nu proces vroim să facem altora, de altă confesiune, de altă limbă, de altă lege. Vroim să impunem frăţietatea, vroim unirea tuturor sub florioasa Domnie a Majestăţei Voastre! (Aplauze puternice).

In schimb însă, nu poate exista deosebire între Români, — ori de ce clasă socială, ori de ce credinţă politică sau religioasă s'ar ţine, — în ce priveşte graniţele acestei ţări, care odată creiată sub glorioasa Voastră Dinastie, rămân deapururi neatinse. (Ovaţiuni, aplauze prelungite).

Trecem prin momente grele. Intreaga omenire este sbuciumată de idei noui. Din haosul acesta se desprinde pentru noi o învăţătură şi o convingere: că Românii, înainte de toate, trebuie să lupte pentru cultura românească, pentru progresul românesc, şi pentru buna-stare a acestei ţări.

Facem apel să vie alături de noi toţi acei fii buni ai minorităţilor, cari vor să fie cu adevărat credincioşi Patriei şi Regelui. (Aplauze puternice).

Pe această bază, uniţi în jurul Majestăţii Voastre, urmând iniţiativele pe care ni le daţi în fiecare zi, grupaţi în jurul aceloraşi simţiminte faţă de ţară, cari Vă ilustrează, Majestate, — putem fi siguri că ţării acesteia îi este hărăzit un mândru viitor, că vom trece peste toate greutăţile momentului, că un popor fericit — un popor de cultură — va locui într'o ţară fericită şi că va fi dat Majestăţii Voastre ca să puteţi vedea atevea înfăptuirea fericirii acestei mari şi glorioase Românii.

Dumnezeu să-L ţie pe Regele nostru iubit Carol al II-lea! (Urale, ovaţiuni puternice).

Să trăiască Marele Voevod Mihai!

Să trăiască A. S. R. Principele Nicolae şi întreaga Dinastie! (Aplauze prelungite, ovaţiuni entuziaste).

Cuvântarea P. S. S. episcopului Nicolae Ivan al Clujului

Majestate,

Faptul că Majestatea Voastră a bine voit a primi invitarea noastră modestă, de a prezida festivitatea cea mare a praznicului zilei de astăzi, ne-a umplut de bucurie.

Dela o margine la cealaltă a ţării poporul întreg se simte îndatorat cu cea mai adâncă recunoştinţă faţă de Capul Statului nostru, Cap iubit, Cap adorat, pentrucă este Fiul regretatului nostru Rege Ferdinand I-iu, a aceluia care ne-a scos din robia milenară.

Avem un respect deosebit şi o stimă deosebită pentru înalta faţă Domnitoare. Şi acest respect şi această stimă se măreşte şi se împrăştie în toate sferele societăţii româneşti, dela cele mai de jos până la cele mai de sus.

Aţi fost martor ocular, Majestate, la manifestaţia poporului, care Vă înconjoară tot cu aceeaşi dragoste cu care V'a primit atunci când V'a văzut venind în sbor şi aţi descins în Ardeal, unde eraţi aşteptat de mult. (Aplauze, urale puternice).

Aşa este tradiţia noastră, ca să respectăm şi să iubim pe cei cari pot face binele şi se interesează — aşa cum se interesează Majestatea Voastră — de cultura neamului şi de fericirea poporului nostru. (Aplauze).

Nu am nimic scris pe hârtie, după care să citesc; am însă un suflet şi o inimă. Şi, ca cel mai bătrân dintre aceia cari se află aici, cred că tălmăcesc simţimintele generale ale ţării întregi, când rog pe Dumnezeu să Vă ţină întru mulţi fericiţi ani, împreună cu Vlăstarul iubit şi întreaga Dinastie, pe care o respectăm şi o iubim din tot sufletul şi din toată inima noastră. (Aplauze, ovaţii).

Cuvântarea Majestăţii Sale Regelui

Domnule primar,
Prea Sfinţia Voastră,
Domnule prim ministru,

Nu puteam să nu fiu de faţă la serbarea de astăzi, pentru două mari cauze: întâiu, pentru frumoasa şi duioasa amintire ce Mi-a lăsat-o serbarea punerii pietrei fundamentale a acestei biserici, şi pe urmă, ca Suveran al acestei ţări, trebuia să fiu astăzi aici, când se pecetlueşte definitiv, prin credinţa strămoşească, piatra de hotar a ţării noastre. (Aplauze puternice, urale).

Toţi aceia cari suntem astăzi de faţă formăm o generaţie fericită, căci în timpul vieţii noastre s'a îndeplinit un vis din moşi-strămoşi, un vis pornit din timpul lui Ştefan cel Mare şi al lui Petru Rareş, vis care a legănat copiii Ardealului timp de veacuri şi care nouă ne-a fost hărăzit de cel Atotputernic de a-l putea îndeplini. (Aplauze puternice).

Sărbătoarea de astăzi, a târnosirii Catedralei din Cluj, nu putea să fie completă fără o manifestare în această sală, în această sală care în decursul istoriei Ardealului a însemnat aşa de mult, — zile triste, dar în acelaş timp şi zile de îmbărbătare.

Lăsând la o parte evenimentele dela 1848 şi oprindu-ne asupra faimosului proces al memorandului, nu vreau să mă uit la condamnare şi la lucruri de acest soiu, dar vreau să mă gândesc cu adâncă evlavie la aceia cari au afirmat tare şi puternic, în faţa unui stăpân puternic, adevărata fiinţă a neamului lor. (Aplauze furtunoase, urale). Se cuvine dar ca, în această zi, în care am chemat harul Celui Atotputernic ca să sfinţească definitiv stăpânirea românească pe acest pământ, să ne gândim cu evlavie, recunoştinţă şi dragoste, la acei ce au suferit în acele zile şi cari astăzi nu se mai găsesc printre noi.

Fie ca nouă, generaţiei de astăzi şi generaţiei de mâine, exemplul lor să stea veşnic viu înaintea ochilor, iar patriotismul şi credinţa de care ei au dat atunci pildă, să ne fie de o pururi o îmbărbătare şi o întărire a sufletului şi a întregei noastre fiinţe!

Sunt mulţumit că am putut să fiu astăzi aci, să văd această sărbătoare — şi ţin să aduc ville Mele mulţumiri, atât P. S. S. episcopului, cât şi tuturor acelor cari au contribuit la ridicarea acestui sfânt locaş.

Orice faptă mare este pusă pe temelia unei credinţe, oricare ar fi acea credinţă; noi am pus-o pe credinţa care este a majorităţii poporului nostru. Dar să creadă şi acei cari sunt de altă credinţă decât a majorităţii, că orice credinţă pentru sufletul Meu, este tot credinţă. Şi, cum cred că numai prin credinţă se poate obţine ceva, sunt cel dintâiu gata să respect credinţa oricui, atâta timp cât această credinţă se uneşte cu a noastră, în acelaş scop de mărire şi întărire a patriei. (Aplauze puternice, ovaţiuni furtunoase).

Având în suflet şi în minte exemplul celor de eri, având în suflet năzuinţa spre progres şi spre mai bine, ridic paharul Meu, întâiu în sănătatea Ardealului şi pe urmă în sănătatea întregului popor român, ori unde ar fi şi de orice credinţă ar fi. (Ovaţiuni entuziaste, aplauze şi urale prelungite).

Noua ca tedrală

— Un monument de artă.— Candelabrul dăruit de Suveran.— Picturile.— Iconostasul.— Sculptura in pia tră —

Noua catedrală ortodoxă din Cluj e o lucrare arhitectonică monumentală, ale cărei planuri se datoresc talentatului arhitect George Cristinel, iar execuţia ei renumitelor „Intreprinderi generale tehnice ing. Tiberiu Eremia".

Are o înălţimee de 65 m., fiind cea mai înaltă biserică românească din ţară. Operă cu adevărat monumentală şi artistică, ce poate sta cu cinste alături de numeroasele monumente de cari dispune Clujul.

Scheletul ei imens de beton armat, una din puţinele lucrări uriaşe de acest gen din ţara noastră, conţine peste 3 milioane de kg. de beton armat, iar căptuşeala de piatră cioplită are o greutate de peste 5 milioane de kg. Până acum s'au cheltuit pentru ea 60 milioane de lei, şi catedrala nu e încă deplin terminată, căci în lipsă de fonduri, partea ei superioară a fost încheiată provizoriu.

Dacă ea s'a putut sfinţi acum, aceasta se datoreşte în bună parte M. Sale Regelui, care a purtat grijă incontinuu catedralei, insistând pentru terminarea ei cât mai grabnică.

Exteriorul catedralei oferă un aspect impunător, turnele ei înalte şi artistic lucrate fiind vizibile dela mari depărtări.

Interiorul catedralei este de o splendoare ce fascinează ochii. Deşi pictura e de abia începută, nici iconostasul nu e încă deplin terminat, fiecare colţ al Catedralei face pe vizitator să se oprească admirând coloanele de marmoră roz şi albastru deschis, capetele de coloane minunate, executate din piatră cioplită, decoraţiile de piatră artificială ale balcoanelor, cu motive vechi bizantine, cu influenţă arabă şi româneşti stilizate, executate fin ,ca o dantelărie.

Sub cupola centrală se găseşte candelambrul enorm, dăruit de M. S. Regele. O lucrare de artă executată în atelierele Peter Feld din Bucureşti. Candelabrul e în întregime lucru de mână, din fier clocănit. Are o înălţime de 4 m. şi jumătate, şi un diametru de 3 m. Greutatea lui este de 1500 kg. Un lanţ de oţel cu patru ramificaţii îl fixează de zidurile de beton armat ale cupolei. Planurile lui se datorec d-lui arhitect Berechet. Deasupra candelambrului se găseşte coroana regală în dimensiuni impresionante, mai jos emblema şi cifra regală executate în alamă. 90 lumini electrice are imensul candelambru de o valoare foarte mare. Candelambrul dăruit de I. P. S. Patriarhul, încă nu este gata.

Pardoseala în mozaic mărunt, de diferite culori, dă un aspect frumos interiorului; la fel cele 79 de strane de ştejar în stil românesc, executate la atelierele închisorii din Cluj, sub îngrijirea d-lui I. Beu.

Din lipsă de fonduri nu s'a putut încă picta decât cupola principală şi altarul. Pictura cupolei principale a fost executată de talentatul pictor T. Demian, care mai are numeroase picturi bisericeşti bine reuşite. Pictura catedralei din Cluj el a conceput-o în stilul bizantin cu influenţe apusene, în stilul bisericilor din Salonic şi Ravenna, care se deosebeşte de stilul pur bizantin prin linii şi culori. Având multe influenţe latine, el este mai apropiat pentru noi, în special în ce priveşte culorile.

Pe zidurile cupolei se găsesc icoanele sfinţilor, iar la mijloc aceea a Mântuitorului, executată cu multă artă şi în culori plăcute. Cea mai mare calitate a picturei d-lui Demian este însă că icoanele lui sunt vii. Figurile au viaţă, nu sunt rigide şi sunt accesibile sufletului ortodox românesc.

Ori cine va executa restul picturilor bisericeşti ale Catedralei, cupola zugrăvită de d. Demian rămâne o podoabă artistică de mare preţ a acestui Sfânt lăcaş.

Pictura din altar a fost executată de d. Catul Bogdan, profesor la fosta şcoală de pictură dela Cluj. Pe un plan dificil, d-sa a pictat icoana Maicii Domnului şi Cina Cea de Taină. Stilul picturilor este vechiu bizantin, asemenea şi culorile. In deosebi icoana Maicii Domnului e executată reuşit. In Cina Cea de Taină pictorul a căutat ca atât în stil, în culori şi figuri să redea starea sufletească a Apostolilor, în momentul când el ştiau că vor pierde pe Mântuitor. Interiorizarea aceasta a picturii explică opera d-lui Bogdan.

Trebue să ne oprim însă în special asupra iconostasului executat în atelierele pictorului Gh. Rusu, un artist care face cinste neamului românesc, stabilit de 20 de ani la Muenchen.

Dar nici iconostasul nu a fost terminat în întregime. Ceeace este gata acum, este tocmai a trela parte din el. Inălţimea lui definitivă va fi de 14 m. Un iconostas uriaş, ale cărei proporţii se explică prin înălţimea neobicinuit de mare a catedralei.

Iconostasul a fost executat în întregime din sculptură în lemn de tei, scobită, formând astfel goluri, cari contribuesc la rezonanţa bisericii. Metoda de altfel nu e nouă. Au aplicat-o şi cei vechi. In unele biserici se zideau oale în pereţi, pentru a da o mai bună rezonanţă bisericilor.

Intreg iconostasul e poleit cu argint, şi sculptura lui fină, o adevărată dantelărie, dă un aspect fermecător noului catedrale.

D. Gh. Rusu ne-a redat arta bisericilor brâncoveneşti, stilizând însă motivele ei cele mai frumoase, reuşind astfel să execute câteva coloane, capete de coloane şi rozete de o frumuseţe impresionantă.

Pictorul Rusu, părăsind ţara de atâţia ani, nu a pierdut contactul cu arta decorativă a bisericilor româneşti. Valoarea cea mai mare a iconostasului lucrat de dânsul este tocmai că a pus în lumină cele mai frumoase motive ale artei bizantine, aşa cum ele s'au desvoltat în ţările româneşti.

Trebue să mai relevăm minunatele scaune ale M. S. Regelui, scaunul episcopesc, executate artistic din piatră artificială, ca şi amvonul, cu vulturul ce simbolizează avântul oratoric.

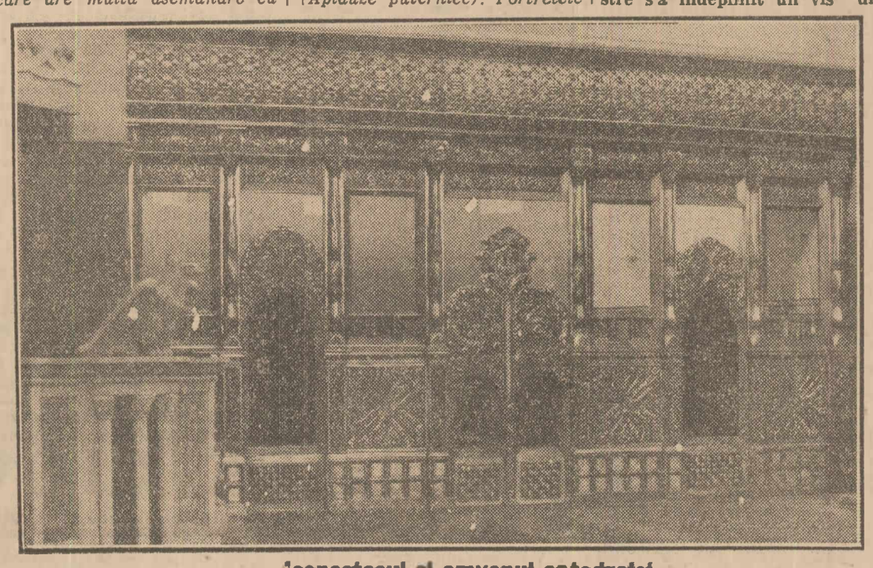

Iconostasul şi amvonul catedralei

Actul comemorativ săpat deasupra uşilor de intrare

In mijloc:

Acest sfânt şi dumnezeesc lăcaş cu hramul Adormirii Maicii Domnului, înălţat întru slava zilei de 15 August 1916, când oştile române liberatoare au intrat în pământul robirii milenare pentru înfăptuirea unităţii neamului — s'a zidit şi înfrumseţat prin râvna şi osteneala smeritului rob al lui Dumnezeu, Intâiul episcop al Vadului, Feleacului şi Clujului P. S. S. D. Nicolae Ivan.

In dreapta:

Inceput în zilele prea gloriosului Rege întregitor de ţară Ferdinand I, s'a terminat în zilele dreptcredinciosului Rege Carol II-lea, Patriarh al Bisericii ortodoxe-române fiind I. P. S. D. D. Miron Cristea, iar Mitropolit al Transilvaniei I. P. S. D. Nicolae Bălan, în anul Domnului 1933. Monument mult grăitor despre puterea de viaţă a legii noastre strămoşeşti.

In stânga:

Eu sunt lumina lumii, cela ce urmează mie, nu va umbla întru întunerec ci va avea lumina vieţii Ioan VII. 52, 53.

Intraţi prin uşa cea strâmtă, că largă este uşa şi iată calea ce duce la pierzare. Strâmtă este uşa şi îngustă calea, care duce la viaţă. Mateiu VII. 13, 14.

Să vă iubiţi unii pe alţii, cum v'am iubit eu, prin aceasta se va cunoaşte, că sunteţi învăţăceii mei, dacă veţi avea dragoste unii pentru alţii. Ioan XIII. 34.

Tablele de marmoră

In catedrală, în pronaos la dreapta şi stânga sunt două table de marmoră cu numele: 1) clerului şi consilierilor eparhiali cari au contribuit la ridicarea catedralei, 2) al inginerilor şi arhitecţilor.

Iată textul lor:

Inăuntru dreapta

Colaboratorii P. S. Sale episcopului Nicolae Ivan, consilieri eparhiali. Din cler: Dumitru Antal, protoiereu; Laurenţiu Curea, protoiereu; Vasile Gan, protopop stavrofor; Andrei Ludu, protoiereu; dr. Ion Lupaşiu, protoiereu, prof. univ.; Zaharia Man, protopop; Aurel Muntean, protopop; Jovian Mureşan, protopop; Gregoriu Pletosu, protopop stavrofor; Petru Popoviciu, protopop; Ştefan Rusu, protopop; dr. Vasile Sava, protoiereu, referentul catedralei; dr. Sebastian Stanca, protoiereu stavrofor; dr. Ioan Vască, arhidiacon; Nicolae Vasiu, protopop.

Mireni: George Bogdan Duică, prof. universitar; Nicolae Bogdan, director de liceu; dr. Sebastian Bornemisa, publicist; dr. Lazăr Chirilă, profesor; dr. Alexandru Dragomir, decanul baroului Cluj; Alexandru Lapedat, prof. univ.; Antoniu Mandeal, director de bancă; dr. Petru Meteşiu, avocat; dr. Valer Moldovan, prof. univ.; dr. Ioan Pop, avocat Alba Iulia; dr. Victor Stanciu, prof. univ.; Ioan Zeicu, ing. silvic.

Inăuntru stânga

In anul 1921, arhitecţii Constantin Pomponiu şi Georges Cristinel au fost aleşi prin concurs de proecte, ca să înalţe acest sfânt locaş. Cu ajutorul guvernelor dintre anii 1921—1933, a aşezămintelor bancare româneşti în frunte cu Banca Naţională a României şi Banca Albina, precum şi prin daniile a zecilor de mii de credincioşi, arhitectul Georges Cristinel a înfăptuit până la sfârşit planurile de execuţie şi a condus lucrările, având drept colaboratori: soc. intrep.inderile generale tehnice, în frunte cu inginerii: Tiberiu Eremia, Dumitru Marcu, Nicolae Dordea; maestru pietrar: Toma Gerstenbrein; pictorii: Anastase Demian: cupola pantocratului; Catul Bogdan: cupola altarului; Gh. Russu: tâmpla.

Vizitele M. S. Regelui

După amiază, M. S. a vizitat expoziţia cercetaşilor, unde a fost primit de d. prof. Gola; apoi expoziţia avicolă dela primărie şi concursul hipic, organizat de societatea hipică „Ardealul" în parcul oraşului. Aci M. S. Regele a fost primit de d. general Prodan, preşedintele societăţii, care a rostit un cuvânt de bun venit la adresa Suveranului.

După amiază s'a ţinut la catedrală un frumos concert religios din bucăţile d-lui Tiberiu Brediceanu, la care a participat un public foarte numeros.

Banchetul dela Automobil-Club

Seara s'a dat un alt banchet în cinstea Suveranului, în saloanele „A. C. R. R.".

A vorbit cel dintâi d. prof. univ. Tătaru, preşedintele „Automobil-clubului", arătând că s'au împlinit 12 ani dela înfiinţarea A. C. R. R. A ridicat paharul pentru M. S. Regele, susţinătorul sporturilor româneşti.

DISCURSUL M. S. REGELUI

Domnule preşedinte,
Domnilor,

„Mulţumesc din adâncul sufletului pentru atât de frumoasele cuvinte pe care le-aţi rostit la adresa Mea.

„Este totdeauna o bucurie pentru Mine când mă găsesc în mijlocul mişcărilor sportive şi nu pot uita colaborarea sănătoasă şi plină de suflet pe care de 12 ani am primito din partea voastră.

„Astăzi, când alte griji nu-Mi lasă vreme să mă ocup aşa de aproape de aceste mişcări, pot să vă asigur că sunt cu tot sufletul în mijlocul vostru şi urmăresc cu aceiaş grije şi interes ceiace se face aci.

„Insă să fac o constatare şi să vă asigur că timpul petrecut în mijlocul şi în capul vostru a fost un timp care pentru Mine a însemnat o ucenicie, căci astăzi, când am un popor de condus, îmi dau seama câtă experienţă şi cât de multe am învăţat conducând aceste mişcări (aplauze).

„De la conducerea unui club, dela cronometrarea unei performanţe pe teren, până la conducerea acelor desbateri — câteodată îndelungat parlamentare — care le aveam în adunările generale ale Federaţiei, am învăţat întrucâtva cum se conduc oamenii.

„Sunt fericit că tocmai astăzi se împlinesc 12 ani de când s'a întemeiat Automobil-Clubul regional de aci.

„Vă pot asigura de toată dragostea şi concursul Meu în viitor şi închin paharul Meu în cinstea mişcărei sportive din Cluj", (apauze, urale entuziaste).

*

Seara a fost o frumoasă retragere cu torţe pe străzile oraşului; iar edificiile publice şi particulare au fost luminate feeric.

Catedrala a fost luminată de nenumărate reflectoare, — ca în plină zi —, oferind un spectacol de o splendoare neuitată.

Reprezentaţia de gală dela Operă

— „Flatul magic", operă în 2 acte, muzica de A. W. Mozart —

Seara, la 10, la Operă, s'a dat o reprezentaţie de gală strălucită la care a participat şi M. S. Regele. Sala Operei a fost admirabil împodobită în cinstea Suveranului.

S'a cântat „Flautul magic", de Mozart, ultima şi cea mai formidabilă lucrare muzicală a compozitorului austriac, mort la vârsta de abia 36 de ani.

Opera română din Cluj a ţinut să ofere tot ceeace se putea mai mult cu ocaziunea acestei reprezentaţii, pregătită foarte conştiincios, cu o montare măreaţă şi chiar luxoasă.

Legenda fantastică, pe care Mozart a ţesut muzica lui uşoară, plină de misticism, s'a pretat admirabil la montarea fastuoasă a operei, cu montarea ei stilizată Rococo, dovedind gustul artistic ales şi fantezia bogată a regisorului operei, d. Const. Pavel.

Spectacolul s'a desfăşurat într'o atmosferă solemnă, demnă de memoria nemuritorului compozitor, muzica operei fiind redată cu gingăşie şi multă măestrie de orchestra dirijată de d. Bobescu.

D. P. Ştefănescu-Goangă a redat rolul lui Papageno, cu o voce puternică, colorată şi un joc de scenă excelent. D-na Ana Rozsa a cântat în rolul Reginei Nopţii, dovedind din nou înalte resurse artistice. Dintre cei mai reuşiţi interpreţi mai relevăm pe d-nii Spătaru şi Ujeicu, iar dintre interprete pe d-na Silvia Tiron, M. Cojocaru, A. Ducu, Cappellaro, Fl. Istrate, M. Albişi şi d-şoara Dobranskaia.

*

Noaptea, la ora 12, M. S. şi însoţitorii Săi au părăsit Clujul.

Aurel Gociman

—xox—

TOATĂ LUMEA ŞTIE, CĂ NUMAI LOZURILE COLECTUREI FELIX GRUN BUCUREŞTI VICTORIEI, 60 SUNT NOROCOASE

unde a eşit lotul cel mare de 5 MILIOANE, 1 MILION, 900.000, 800.000, 300.000, 120.000, 100.000

O optime 125, un sfert 250, o jumătate 500, un loz intreg 1000 lei — Provincie prin mandat poştal sau ramburs

„CONCORDIA"
SOCIETATE ANONIMA ROMANA PENTRU INDUSTRIA PETROLULUI

Fabrica de bidoane din Constanţa

Aducem la cunoştinţa clienţilor noştri că, începând dela 1 Noembrie a. c., preţurile produselor noastre s'au redus după cum urmează:

BIDOANE DE 18 LITRI	cu capac patent pentru untură, unt, marmeladă, magiun, bomboane, etc.	Lei 26
„ „ „ „	cu şurub şi plisc pentru produse lichide: uleiuri, undelemn, petrol, vopsele, etc.	62
„ „ 10 „	cu şurub sau capac	21
„ „ 5 „	„ „	15
„ „ 2 „	„ „	12
CUTII ROTUNDE DE 5 Kgr. HALVA		11

Produsele noastre sunt confecţionate din tablă engleză cositorită de prima calitate şi executate cu grije întrecând orice produs similar.

Preţurile de mai sus se înţeleg franco Constanţa.

Mărfurile se expediază numai contra ramburs.

CONCORDIA, S. A. CONSTANTA

Gospodinele vrednice

Se îngrijesc din vreme în vederea iernei cu *ceară* pentru lustruit parchetele, *glasură* pentru dușumele, mobile, lavoare, calorifere, etc. *pastă* pentru înegrit burlanele, *Argentină* pentru argintat sobe şi tot ce este necesar pentru buna întreţinere a gospodăriei.

Toate acestea se găsesc cu preţuri originale ale făbricei la depozitele noastre din:

Bucureşti, Str. Lipscani 106, Calea Dorobanţi 84, Calea Rahovei 129 şi Str. Buzeşti 1.

Ploeşti, Piaţa Fructelor 4, Craiova, Piaţa Unirii 30, Galaţi, Str. Braşoveni 12, Iaşi, Str. I. C. Brătianu 155.

SAPUNUL „Zimmer" curăţă rufele şi este foarte economic fiind fabricat pe bază de untdelemn.

Fabricile ZIMMER & Co. S.A.R.

Dr. ERACLIE STERIAN

fost intern şi medic cu concurs al Eforiei spit. civile din Bucureşti, membru coresp. al Soc. de urologie din Berlin, tratează cu serul său polimicrobien, aprobat de Academia de medicină din Paris, autorizat de ministerul sănătăţii cu nr. 106365 din 1 Nov. 1929, toate afecţiunile cauzate de gonococ, stafilococ şi colibacil (orchita, salpingita, metrita, prostatita, artrita, sciatica, lumbago, reumatism cronic, stricturi, etc.), fără diatermie şi evitând operaţia chirurgicală. Vindecări 92% (vezi: Congrès français d'urologie, p. 434), 24, str. Bibescu-Vodă, Bucureşti I, intrare şi prin Sf-ta Ecaterina nr. 1.

Consult 1—3 şi 6—8. Onorariu moderat. 181

SCIATICA
DOCTORUL

Dumitru Grigoriu-Arges

Vechi medic şef spital

Specializat la Clinicele din Viena - Paris - Leysin - Bolonia STABILINDU-SE PERMANENT IN BUCUREŞTI Consultă şi tratează: SCIATICA - NEVRITELE şi complicaţiile lor: Varice-atonii musculare etc., după un procedeu personal cu rezultate totdeauna fericite şi durabile.

Laborator de Radiodiagnostic şi Electroradiologie. Cabinet de Chirurgie ortopedică. Până la 15 Noembrie c., Calea Victoriei, Pasaj Imobiliara, Scara B. Dela 15 Noembrie — 1 Decembrie, Strada Enăchiţă Văcărescu 3.

Ore de consult. 10-12 şi 4-7. Telefon 3.89-67. 222

SUVERAN CONTRA DURERILOR — JAVOL — DE CAP, GRIPĂ, MIGRENĂ, NEVRALGIE

Depozit Central pentru România, Drogueria Standard, Bucureşti.

DURERILE

de cap, nevralgii, gripă, rheumatism se vindecă numai prin

ANTINEVRALGIC
Dr. NANU-MUSCEL

în cutii originale, conţinând 2 buline şi numai cu semnătura doctorului

Depozit Farmacia N. Popoviciu Bucureşti, Calea Rahovei 237 1499

Pentru Altoirea Strugurilor şi avantajele plantărei în toamnă primiţi gratuit îndrumări şi cunoştinţe de specialitate

Székely Gavril pepinierist Diosig în Bihor, jud. Bihor

Societatea generală de gaz şi electricitate din Bucureşti

aduce la cunoştinţa publicului că începând din ziua de Luni 5 Noembrie a. c. toate serviciile sale sunt mutate în noul local din B-dul TAKE IONESCU, Nr. 33 unde Onor. public urmează să se adreseze între orele 9—12 şi 16—18 afară de Miercurea şi Sâmbăta după masă când serviciul este suspendat.

Rămâne totuşi în vechiul local din Str. Const. Mille Nr. 8, pentru uşurinţa publicului un birou pentru încasatul chitantelor de electricitate şi gaz (Cassa B.) cum şi un biurou de informaţii şi reclamaţiuni. 1282

PRIMARIA MUNICIPIULUI CRAIOVA

INCUNOŞTIINŢARE

Se aduce la cunoştinţa celor interesaţi că la Biserica Domnească a Sfi. Dumitru, Catedrala Municipiului Craiova, se găsesc vacante următoarele posturi:

1. Un post de preot predicator; candidatul trebuie să fie licenţiat, sau doctor în teologie, cu aptitudini de bun predicator.

2. Un post de diacon; candidatul trebuie să fie licenţiat, sau doctor în teologie, posedând calităţi muzicale.

Salariul pentru fiecare post este de lei 4.000 lunar.

Cererile se vor adresa Primăriei Municipiului Craiova până la 20 Noembrie a. c.

Solicitatorii sunt rugaţi ca în ziua de 25 Noembrie a. c. să fie prezenţi în Craiova, spre a lua cunoştinţă dela Primărie de probele la cari vor fi supuşi în vederea ocupării postului solicitat.

Primar, Const. Potârcă
Secretar General, Marin Conescu

No. 14.763 — 1933 Noembrie 1. 7115

Citiţi „Ziarul Ştiinţelor şi al Călătoriilor"

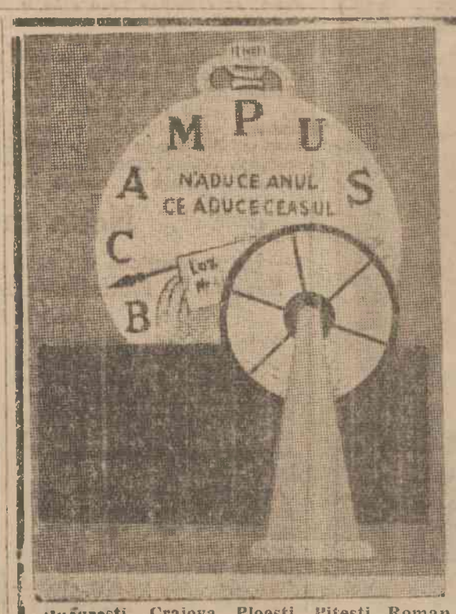

Şi D-voastră VEŢI CÂŞTIGA JUCÂND LA COLECTURILE SCHRÖDER şi CAMPUS, BASSA

Bucureşti, Craiova, Ploeşti, Piteşti, Roman, Giurgiu, T. Măgurele, R.-Vâlcea, T.-Severin, Călăraşi, Cetatea Albă, Fălticeni, Sulina, C.-Lung, Caracal, Piatra Neamţ.

Economice—Financiare

SCHIMBUL
pe ziua de 6 Noembrie

BURSA OFICIALA A DEVIZELOR

	Oferite	Cerute	Incheiate
Paris	6.59	6.58½	—
Londra	535	525	—
New-York	118	108	—
Bruxelles	23,60	23,45	—
Roma	8,98	8,86	—
Zürich	32,91	32,58	—
Praga	—	—	—
Viena	—	—	—
Berlin	41,	40,	—
Budapesta	—	—	—
Amsterdam	68,40	67,90	—

PETROLIFERELE ROMANE LA PARIS

4 Noembrie	
Astra Română	76.25
Steaua Română	55.25
Concordia	59
Petrol Block	necotat
Redevenţa	14

DIFERITE SOCIETĂŢI

Clădirea Rom. cup.	298
Credit industrial ex. cup.	415
Mica ex. cup.	924
Cartea Rom. ex. cup.	195
Letea ex. cup.	416
Reşiţa	292
Soc. Tram. Buc. ex. cup.	1160
Construcţia Modernă	50
Creditul tehnic	25
Marile Hoteluri	100
Casa Rurală	110
Credit Carbonifer	160
Carpatina	220
Govora-Călimăneşti	125
Locuinţe Eftine ex. cup.	160
Lignitul	190

DEVIZE STRAINE (Deschiderea) — VALUTE EFECTIVE

	Zürich	Paris	Londra
Bucureşti	3.08	—	535
Berlin	123,20	—	13,10½
Amsterd.	208,15	1030,50	7,76.50
New York	3.32.	16,45	4,85.25
Londra	16,14½	80,05	—
Paris	20,20.	—	80,18
Milano	27,16½	134,50	59,56
Budapesta	—	—	24.75
Praga	15.33	—	105.25
Belgrad	7,00	—	229.1[3]
Varşovia	59,90	—	—
Grecia	—	—	—
Viena	72,77	—	28,62
Bruxelles	—	356,25	22,49
Zürich	—	495.	16,19
Spania	—	—	37,43

Fran. francez	6,65—6,85
» elveţian	32 50—33
Lira sterlină	520—550
Lira italiană	8,90—9.40
Dolarul	115—135
Belgia	23.50—24
Florini olandezi	67—68
Cor. cehoslov.	4.95—5.00
Schiling austr.	20—22
Pengö	23—24
Reichsmark	40—41,50
Dinarul	2—2.50
Leva	1—1,15
Zlotul	18,50—19,10
Lira otomană	78—80
Drahma	1—1.05

Bursa petrolului

PREŢUL PRODUSELOR LA EXPORT PER TONA DE 1000 KILO GRAME FOB CONSTANTA PE ZIUA DE 4 NOEMBRIE 1933

	Sh. engl. aur
Benzină uşoară	63
» grea	50
Wn. Spirt cal. II	45
Petrol rafinat	40
Motorină nepar.-15	36
» paratin. 0+5	32
Păcură neparat	18

BURSA PETROLULUI LA PLOEŞTI
PE VAGONUL DE 10.000 KG. 4 Noem.

Buştenari uşor	Lei	8000
» mediu	»	7800
» parafinos	»	7500
» greu	»	7200
Băicoi uşor	»	8000
Moreni dacian	»	5200
» parafinos	»	6400
Gura Ocniţei	»	7500
Ţintea	»	5700
Ochiuri	»	6400—6800

BURSA
Bucureşti, 6 Noembrie

TARGUL OFICIAL (Dela 11—12 dim.)

Impr. 32.1/8, 31.7/8, 32; Unirii 37; Ref. 36, 36.½; Obl. loc. cft. 50.3/8; Iaşi 10% 58; Steaua Română 465; Reşiţa 292; S. T. B. 1170, 1160; Cred. ind. 415; P. Rom. 140, 142; I. R. D. P. 110, 108; Clăd. Rom. 298.

RENTE ANTEBELICE

Rentă 4% originală	32—34
Rentă 4% duplicat	30—31
Rentă 4½% originală	40—43
Rentă 4½% duplicat	30—35
Rentă 5% originală	40—43
Rentă 5% duplicat	30—35

RENTE POSTBELICE

Rentă 4% Unif. Berlin	85—90
Rentă 4½% Unif. Berlin	240—250
Rentă 4% Unif. Paris	210—215
Rentă 5% Unif. Paris	240—245
Rentă 5% 1916 Naţ.	39—40
Rentă 5% 1916 Naţ. 1.-mari	43½—44½
Rentă 5% 1919 Unirii	36½—37½
Rentă 5% 1920 Refac.	36—37
Rentă 5% 1922 Impr.	31—32
Rentă 7% 1929 Stab. ex. cup.	33—34
Rentă 7½% 1931 Des.	35—36

SCRISURI FUNCIARE

Urbane Buc. 5%	29—30
Urbane Buc. 10%	51—52
Urbane Iaşi 10%	37½—38½
Urbane Iaşi 10%	37—37½
Scrisuri Rurale 4%	25—26
Scrisuri Rurale 5½	23—24
Scrisuri Rurale 10%	54—55

OBLIGAŢIUNI

Judeţene 3%	34—35
Judeţene 4½	37—38
Locuinţe eftine 5%	49—50.3/8
Comunele Buc. 4%	28½—29½
Comunele Buc. 5%	29—30
Casa Rurală 5%	31—32
Casa Rurală 10%	50—52
Comunale Buc. 3½%	45½—46½

BANCI

Banca Naţională cup. perf.	4530
Banca Românească vechi	245
Banca Românească pui	220
Banca de Credit Român	255
Bank of Roumania Ld.	800
Banca de scont a României	25
Banca comerţului Craiova	110
Banca Albina din Sibiu	90
Banca Comerc. Română	150
Banca Comer. Ital. şi Rom	275
Banca Viticolă	15
Banca Cerealiştilor	220
Banca Agricolă	30
Banca Sindic. Ilfov	80
Banca Minelor	13

PETROLIFERE

Astra Română	695
Steaua Română	465
Speranţa restituite	186
Petrol Românesc	130
Concordia ex. cup.	300
Credit Minier	337
I. r. d. p.	108
Redevenţa	135
Petrol Govora	86
Română-Belgiană de Petrol	45
Generala Petroliferă	25
Petrolul Bucureşti	125
Petrol Block	107

SOCIETATI DE ASIGURARE

Dacia-România ex. cup.	2300
Generala	1225
Naţionala	255
Agricola-Fonciera	300
Franco-Română	680
Steaua României	950
Asigurarea Românească	250

NAVIGAŢIE

România Navigaţie	290
Dunărea	150
S. R. D.	340

PIAŢA CEREALELOR
Brăila

6 Noembrie

Situaţia internă a pieţii cerealelor se prezintă mai plăcută la orz, care marchează, faţă cu preţurile de Sâmbătă, cca. 750 lei în plus la vagon, datorită ştirilor favorabile din străinătate.

Deasemenea porumbul, cumpărat pentru consumul intern, este plătit mai bine.

Tranzacţiunile sunt însă reduse.

Pe linie, în port şi docuri, au sosit cca. 30 vag. cu diverse cereale.

S'a vândut: orz de 57—58 kg., cu 7% corpuri străine, cu 12.800—12 700, linie doc; orz de 58—59 kg., cu 5% cu 12.750 lei linie doc; orz 62½ kg. cu 7—8% cu 13.000 lei linie doc; fasole de rând de Moldova, cu 17.500—18.500, linie port, — după calitate; fasole rotundă cu 27.500 lei linie port; orz ştuţuit, de 67½, kg. cu 4% cu 11.250 bordo.

Se tratează porumb, dinte de cal, vechi, la 20.500, predat staţia de încărcare, pentru consumul intern; porumb de Dunăre, 20.500 lei, predat din şlep Brăila; porumb nou cu 13—14.000 lei, staţia de încărcare.

Valorează: grâul de 72 kgr. cu 15% corpuri străine 31.000 lei, linie port; cartofii de Dunăre 20.000 predat din şlep; mazăre furajeră, 23—24.000 linie port.

*

In obor au sosit numai 70 care cu cereale şi s'au vândut: orz cu 125—130; porumb vechi cu 195—198; porumb nou cu 120—130 şi ovăz cu 142—145 lei suta de kg

suta de kg.

Galaţi

Galaţi, 6 Noembrie

Bursa cerealelor s'a menţinut calmă şi tranzacţiile incheiate au fost iar reduse. Firma D. Goldenberg a vândut fabricii „Fleming" 5 vag. rapiţă sălbatecă cu preţul de lei 27.000 şi 5 vag. muştar brun pe preţ de 37.500 vagonul.

D. Tănase Vasiliu a vândut firmei C. Hart 7 vag. orz de 59—60 kg. la hlt. cu 6 la sută corp, str. cu lei 13.000 vag. bordo vapor; Davind Sonenklar din com. Soret (Bucovina) a vândut soc. „Cerco" din Galaţi 3 vag. fasole din recolta 1933 pe preţ de 49.500 vagonul duplicat.

IN OBOR

In oborul general s'au vândut 31 care orz de 58—60 kg. la hl. cu 6—8 la sută corp str. a lei 1,05—1.10; 13 care ovăz (4500 kg.) de 38—40 kg. la hl. cu 3—6 corp. str. a lei 1.15—1.30 kg.; 2 care porumb vechi (1500 kg.) a lei 1.90 kg.; 33 care porumb nou (20.600 kg.) a lei 1 kg.; un car fasole de rând a lei 1.50 kg., 2 care fasole uşoară a lei 2.30 kg.; 21 care pering (17.000 kg.) a lei 0.50—0.55 kg.

ŞTIRI

* S'a aprobat deschiderea unui târg săptămânal de vite în com. Cişmele (Ismail), care va funcţiona în ziua de Miercuri.

* S'a primit demisiunea d-lui M. Milev din postul de mijlocitor autorizat de pe lângă oborul de cereale Ismail.

INFORMAŢII

MARŢI

* In *Monitorul Oficial* de Luni 6 N-brie s'a publicat regulamentul pentru adăogirea unui nou alineat la art. 4 şi modificarea articolelor 10, alin. 4, 121, alin. 1 şi 125 din regulamentul pentru organizarea serviciului interior al Curţilor de apel, al grefelor lor şi al cancelariilor parchetelor.

* D. dr. Ioan S. Radian a fost numit şef de secţie cl. III (secretar) la Institutul medico-legal din Bucureşti, în locul d-lui dr. Valerian Dumitrescu, trecut în alt post.

Noroc en Grand numai la SANDBRAND CALEA VICTORIEI, 61 lângă Nestor STRADA CAROL, 13 vis a-vis de Rietz VECHEA COLECTURA a LOTERIEI DE STAT

* D. Teodor Oroveanu, inginer agronom inspector, a fost lăsat în disponibilitate din postul de secretar al Camerei de agricultură, Ialomiţa.

Bodega MIRCEA — Bulevardul Academiei 6

S'a redeschis complect renovată Restaurant de primul rang cu mâncări calde Seara grătar special şi mititei Bufet rece bine asortat Vinuri alese. Bere specială Azuga Preţuri modeste 21

* Societatea scriitorilor români a luat iniţiativa înălţării a două monumente funerare la cimitirul Bellu, pe mormintele scriitorilor St. O. Iosif şi Ilarie Chendi.

Donaţiile sau subscrierile în acest scop se pot trimite pe adresa societăţii, str. Brezoianu 44

Specialişti parisieni pentru Mantouri şi Costum-Tailleur LEON & ADOLPHE Str. Sfinţilor 14 13

* Absolvenţii şcolei superioare de comerţ nr. 1, promoţia 1923, urmând a sărbători 10 ani dela absolvire, sunt rugaţi a-şi trimite adresele d-lui Gh. Băncu, şoseaua Pantelimon 216, Bucureşti.

Maison GINA — Calea Victoriei 110 — Prezintă noi Creaţiuni ROCHI - MANTOURI - PALARII Modele şi Tesături exclusive

* D. Cornel Todea, inspector central în direcţia contabilităţii Casei centrale a asigurărilor sociale, a fost însărcinat provizoriu să conducă Casa de asigurare Bucureşti, în calitate de director, în locul d-lui inspector general Const. Gataiantu, repartizat la direcţiunea veniturilor şi controlului, serviciul de inspecţie.

Blănărie PAUL KAMERLING — anunţă onorata clientelă că în afară de Magazinul din STR. SFINTILOR No. 11 nu posedă nici o sucursală şi nici un depozit de Blănărie 2885

* Cursurile Şcoalei de statistică vor începe în ziua de 15 Noembrie ora 18, la facultatea de ştiinţe (laboratorul Sava Atanasiu).

Se mai primesc înscrieri până în acea zi la secretariat, str. Wilson nr. 10, între orele 4-6.

D-na Bădulescu — anunţă distinsei sale clientele că s'a mutat în Aleea Carmen-Sylva, 6 (Brezoianu). 37

* La biserica Sf. Ioan Botezătorul, şos. Pantelimon 250 se lucrează la pictură.

Fiind lipsă de fonduri şi spre a nu intrerupe sfânta lucrare, pr. ec. Vasile Ionescu, slujitorul ei, în numele comitetului de construcţie, face un călduros apel către evlavioşii creştini şi buni români să vină în ajutor cu darul lor.

Se poate plăti pictura unui sfânt (mic i nmedalion costă 500 lei şi mare în mărime naturală 3000 lei). Pictura se execută în fresco veritabil.

* *„Asociaţia voluntarilor de război din vechiul regat"* invită pe membrii ei aflători în Capitală, să vină la sediul asociaţiei (în Galeriile Blanduziei camera 24), în ziua de 8 Noembrie a. c., ora 9 dim., de unde cu drapelul asociaţiei, vor porni la biserica Mihai Vodă spre a asista la tedeum.

Azi PREMIERA — Constant. Lungeanu, Ion Morţun, Ion Manu, Fraţii Gidaly, Renée Annie şi Joujou Pavelescu în *comedia muzicală* în 16 tablouri INIMI DE CIOCOLATĂ de N. Constantinescu şi N. Vlădoianu Muzica de I. Vasilescu

* Pe seama ministerului instrucţiunii s'a deschis un credit de 7 milioane, din care 5 se vor intrebuinţa pentru reparaţii de şcoli, 1 milion subvenţie soc. *Astra* din Sibiu şi 1 milion sub. soc. *Astra* din Cluj, secţia sportivă.

Dr. Petre T. Topa — Chirurg primar director al Spitalului de accidente de muncă şi mecano-therapie al Asigurărilor Sociale Strada 11 Iunie 17. Consult. 3-6. 16

* Tinerii liberali din jud. Dâmboviţa, care se află în Capitală, sunt convocaţi pentru ziua de 13 Noembrie a. c., ora 8 dimineaţa, la d. C. D. Dimitriu — fost ministru — în str. Sf. Constantin No. 29 A., în vederea congresului general al tineretului.

Docent Dr. D. I. VASILIU nas-gât-urechi S'A MUTAT Str. Arcului 16 (Biserica Armenească). Telef. 253/37

Doamnelor! Domnilor! Vopsitul părului NATURAL ireproşabil la DORTHEIMER Victoriei 50 53

D-l Vasile I. Melinte, avocat, fost Procuror, şi-a stabilit domiciliul în str. Antim 42 A. Bucureşti. 1

* D. Alexandru D. Florescu, preşedintele soc. „Frăţia de Cruce" din Cluj, a trimis următoarea telegramă:

„Aflu cu sufletul îndurerat incetarea din viaţă a mult iubitului Amos Frâncu. Pasionatul apostol, a cărui viaţă întreagă a fost consacrată dragostei de naţie şi în special apărării fraţilor asupriţi din Abrud va trăi vecinic în amintirile noastre cele mai preţioase".

UNIVERSITARE

* *Noul regulament al facultăţii de medicină din Bucureşti a apărut în* Monitorul Oficial *de Luni 6 N-brie (n-rul 256).*

JUDICIARE

* *Regulamentul pentru adăogirea unor noui alineate la art. I III şi 115 şi modificarea art. 25 şi 128, alin. I, din regulamentul pentru organizarea serviciului interior al tribunalelor, al grefelor lor şi al cancelariei parchetelor s'a publicat în* Monitorul Oficial *de Luni 6 N-brie (n-rul 256).*

Bibliografii

* *Apostol*, roman de Cezar Petrescu, e descrierea epopeei unei vieţi şi a unui soţ. Editura „Cugetarea".

Proces senzaţional la Ismail

— După ce a luptat contra noastră în războiul mondial, profesorul Meer Wilderman cere naţionalitate română spre a câştiga proces de daune în sumă de un miliard jumătate —

Ismail, 5 Noembrie

Sâmbătă, 4 Noembrie, a venit spre judecare inaintea tribunalului din Ismail, senzaţionalul proces al prof. Meer Wilderman, în materie de naţionalitate română. Tribunalul a fost compus din d. consilier Ioan Tănăsescu ca preşedinte, Gh. Dima şi Stolanov, ca asistenţi, Gh. Pancu, procuror şi grefier Mândroviceanu.

Din partea soc. Pulp pledează avocaţii C. Dragomirescu, profesorul universitar M. Djuvara şi Abram; din partea ministerului de interne D. Ghimpău iar din partea d-lui Meer Wilderman, profesorul Sipson, Emil Otulescu şi Gr Unanian.

ISTORICUL PROCESULUI

Iată istoricul procesului: Incă din anul 1893 d. Meer Vilderman părăseşte Rusia spre a continua studii în Germania, unde rămâne după terminarea lor.

La declararea războiului mondial refuză a se reintoarce în patrie şi se pune în slujba guvernului german luptând în contra ţării sale şi a aliaţilor ei, dela cari pretinde astăz cetăţenia spre a putea câştiga un însemnat proces de daune la tribunalul arbitral româno-german dela Paris.

In anul 1926 d. Vilderman, după ce pierduse definitiv procesul de daune la tribunalele germane, vine în ţara noastră şi se adresează ministerului de interne, cerând să i se elibereze certificat de naţionalitate. Ministerul indus în eroare îi eliberează certificatul, dar îl anulează prin decizia ministerială Nr. 25145/926. Inarmat cu calitatea de cetăţean român Wilderman intentează un nou proces inaintea tribunalului arbitral româno-german. Acţiunea i se respinge însă în urma anulării certificatului de naţionalitate.

In această situaţie profesorul Wilderman se adresează primăriei din Chilia Noua, după ce a colindat oraşele Ismail, Reni şi Chilia, căutând o familie cu un Meer în sânul ei, spre a i se elibera un certificat de naţionalitate care se refuză însă. Atunci introduce acţiune în contencios, în contra ministerului de interne, la 27 Octombrie 1927, înaintea Curţii de Apel Bucureşti, secţia 4, cerând să i se recunoască valabilitatea certificatului de naţionalitate care îi fusese eliberat din eroare de ministerul de interne Procesul a fost transat definitiv inaintea Curţii de Casaţie s. 3; prin decizia 1812 şi 1813 din 1930, prin respingerea în fond a acţiunii în contencios.

Ulterior d. Wilderman se adresează Inaltei Curţi de Casaţie şi justiţie, secţiuni unite, cerând acelaş lucru, printr'un recurs direct de neconstituţionalitate a decretului regal 3586 din 1926 şi a deciziei ministeriale Nr. 25145/926. Inalta Curte de casaţie, în secţiuni unite, prin decizia nr. 25, din 11 Iunie 1931, a respins acest recurs de neconstitutionalitate pe motiv că e lucru judecat. Nemulţumit de această respingere definitivă a pretenţiunilor sale la naţionalitate română. Wilderman face o cerere de revizuire la inalta Curte de casaţie s 3, cerând revizuirea pricei ei deciziuni 1812 şi 1813 cerere respinsă prin decizia 1131/1931.

Când totul ar fi părut ca reintră în normal prin respingerea tuturor cererilor, Wilderman intentează o nouă acţiune în contencios, tot contra ministerului de interne, să i se recunoască valabilitatea certificatului de naţionalitate-proces încă pendinte.

In iarna anului curent introduce apel contra hotăririi consiliului comunal din Chilia Nouă unde pretinde că s'a născut. Consiliu, prin procesul verbal Nr 48, din 15 Iunie 1927, i-a respins cererea de inscriere în listele de naţionalitate.

JUDECAREA PROCESULUI

Acest proces care s'a amânat până acum de 5 ori a venit spre judecare astăzi, amânduse în continuare pentru ziua de 6 Noembrie.

Avocaţii din partea soc. *The int. Pulpand chemical Company Ltd* din Londra, care a preluat fosta societate Deutche Wilderman Werke, la care d. Wilderman a lucrat în timpul războiului, au arătat cu prisosinţă că d. Wilderman nu are nici un drept la cetăţenia română şi că în timpul războiului a lucrat în contra ţării noastre, aliată cu Rusia, prin mai multe descoperiri de gaze toxice ce le-a pus în serviciul Germaniei. Faptul îl confirmă chiar Wilderman, în mai multe scrisori adresate directorului fabricei d. Hugo Stines, ca cea din 20 Sept. 1915 în care spune: „Nici un german nu putea să-şi facă datoria sa faţă de Germania mai mult decât am făcut eu care nu sunt german... am supraveghiat şi am analizat eu însumi instalaţiile de hidrogen pentru zepeline... am refuzat să dau în străinătate brevetul meu care ar putea să-mi producă milioane numai pentru a exclude posibilitatea unei pagube pentru Germania" sau, în cea din 18 August 1916 în care spune: „Am construit instalaţia pentru fluidificarea clorului şi a fabricei de clorat de potasiu pentru uzinele Deutche Wilderman Werke, în interesul administraţiei militare", iar într'o altă scrisoare din 4 Ianuarie 1917 spune că „Interesele guvernului sunt ale mele".

După toate acestea vine astăzi să pretindă ţării noastre pe câmpul căreia au căzut sute de mii de ostaşi în urma invenţiilor lui, cetăţenia română, spre a putea câştiga procesul de daune a invenţiilor sale şi a împrumutului făcut guvernului german.

—xox—

Inaugurarea cantinei „Bunătatea samariteană"

Duminică, la ora prânzului s'a făcut inaugurarea cantinei soc. „Bunătatea samariteană" în hala Floreasca (calea Dorobanţilor) unde primăria sect. I (Galben) i-a pus la dispoziţie două compartimente.

După oficierea serviciului divin s'a servit masa.

Aci vor mânca gratuit, în fiecare săptămână, o sută de săraci din acest cartier, care posedă cuvenitele cartele.

Cartele se vor libera de comitetul cantinei, care va cerceta situaţia fiecărui solicitator.

Constantin Brâncoveanu şi epoca sa

— Expoziţia retrospectivă dela arhivele statului —

Descoperirile făcute de d. Marcu Beza, în călătoria sa în Orient, care au culminat prin găsirea unui splendid portret al lui Constantin Vodă Brâncoveanu, cum şi aflarea moaştelor Voevodului martir, cu ocazia săpăturilor făcute la biserica Sf. Gheorghe Nou, au trezit interesul marelui public de a cunoaşte una din cele mai strălucite epoci din trecutul românesc.

Aşezămintele brâncoveneşti, înfiinţate de marele ctitor Constantin Brâncoveanu, au găsit folositor şi oportun să înfăţişeze relicvele câte au mai rămas după înfricoşătoarea risipire ce a urmat cumplitei tragedii a familiei nefericitului Domn.

In consecinţă, s'a hotărît deschiderea unei expoziţii cu relicve brâncoveneşti. Expoziţia s'a deschis Duminică.

La această frumoasă iniţiativă s'au asociat Arhivele Statului ,conduse de d. prof. C. Moisil; muzeul naţional de antichităţi de sub conducerea d-lui prof. Andrieşescu; comisia mormintelor istorice, Muzeul de artă şi etnografie românească. precum şi câţiva colecţionari particulari cari au adunat cu pietate relicve brâncoveneşti.

Printre aceşti colecţionari s'au remarcat interesante relicve aduse de d-na Săulescu, prof. dr. G. Severeanu, d-na Marta Bibescu, d-na Pauker, d-na Nădejdea Romalo, muzeul comunal etc.

RELICVELE EXPUSE

Principala atracţie ar fi trebuit să fie portretul contimporan adus cu multă străduinţă dela muntele Sinai. Nu ştim din ce motive nu a fost expus decât o copie proaspătă care a desiluzionat pe cei ce venise să vadă cele expuse.

Intr'o vitrină a fost expusă publicului pentru prima oară o sabie a lui Brâncoveanu, achiziţionată dela Paris cu mari sacrificii băneşti de aşezămintele brâncoveneşti.

Este o piesă unică, de mare valoare artistică. Are mânerul de aur împodobit cu nestimate, iar pe lama de oţel de Damasc sunt incrustate iconiţe în email.

Altă piesă preţioasă e calendarul personal, pe care Voevodul nota însemnările sale zilnice, cu bucuriile şi amărăciunile unei domnii lungi şi zbuciumate.

Alt obiect interesant e un triptic împodobit cu mărgăritare pe care legenda spune că Vodă Brâncoveanu îl lua cu sine în toate călătoriile.

Printre obiectele expuse de d-na Săndulescu este un admirabil tablou în culori arse în porcelan găsit de soţul d-sale la Viena.

Pe acest tablou pe pocelan este înfăţişată execuţia capitală a Marelui Voevod şi a familiei sale la Constantinopol în ziua de Sf. Maria 1714.

După acest tablou s'au făcut toate litografiile cunoscute de atunci.

Tot după acest porcelan s'a gravat la Paris o curioasă tavă de alamă la începutul sec. al 19-lea.

Muzeul naţional de antichităţi a expus un frumos chivot de argint aurit dăruit pe vremuri de Brâncoveanu mânăstirei Cotroceni, câteva splendide evangheliare ferecate în scoarţe grele de argint suflat cu aur, un disc având în mijloc stema cantacuzinieştilor, potire cu inscripţii şi o cârje arhierească încrustată cu argint şi sidef dată de Brâncoveanu mânăstirei Horezu.

O poală de icoane, proprietatea muzeului naţional ţesută cu argint la 1681 şi donată de Vodă Brâncoveanu mânăstirei Cotroceni.

Expoziţia mai cuprinde numeroase documente brâncoveneşti, unele cu admirabile miniaturi, cărţi bisericeşti şi laice, tipărite sub domnia marelui Voevod, iubitor de culturi; portrete, stampe, acte ale epocei etc.

ASISTENŢA

Deschiderea acestei interesante expoziţii s'a bucurat de mare succes fiind vizitată de numeros şi distins public printre care d-na şi d. Pailleret, ministrul Angliei; d-na şi d. d'Ormesson, ministrul Franţei; d-na şi d. Schulemburg, ministrul Germaniei; d. Basarab-Brâncoveanu; d. C. Argetoianu; d-na Săulescu, d-na Nadejda Romalo, dr. N. Angelescu, prof. Andrieşescu, d-na, d-şoara şi d. C. Moisil, d-na Marta Bibescu; d. maior Angelescu, ajutor de primar al municipiului; d-na şi d. Zamfirescu, prof. dr. Severeanu, prof. dr. N. Minovici, general Nicoleanu, Edgard Mavrocordat, Al. Darvari, Florescu, prof. Hurmuzescu, Matei Brâncoveanu, prof. Atanasiu, ing. Buşilă, general Anastasiu, avocat Begnescu, căpitan D. Florescu, P. Gârboviceanu, d-na şi d. Fischer-Galaţi, N. Creţulescu, prof. N. Ionescu-Barbă, d-na şi d. Barbu Catargiu, D. Z. Furnică, Cristescu, ing. Orghidan, dr. Oraţiu Georgescu, general Berindei, d. prof. Octav Burileanu, d-ra şi d. Em. Creţulescu ,d. Al. Florescu, d. prof. Plopşor, d. prof. Fotino, d. Simionescu-Simicel, d-na şi d. G. Buzdugan, C. Manu, d-na Caliopi Botez, prof. Brancovici, maior Popa-Lizeanu, C. Roşu, farmacist, etc. Horia Oprescu, prof. A. Oprescu, directorul muzeului „Toma Stelian" etc.

C. OR.

ADUNAREA PROFESORILOR DE FIZICĂ

Duminică dimineaţa, convocaţi de Asoc. profesorilor secundari, profesorii de fizico-chimice s'au întrunit la Cercul lor din str. Guttenberg. Scopul adunării a fost aducerea la cunoştinţa profesorilor specialitatea fizică şi chimie, că s'au pus bazele unei asociaţii a lor. Această asociaţie de specialişti va fi sub egida asociaţiei profesorilor secundari.

La ora 10, d. prof. NISIPEANU, deschizând adunarea, arată că cel ce a dat ideea înfiinţării asociaţiei profesorilor de fizico-chimice este profesorul Dima, care a stăruit, vara trecută, să se ţină cursurile de specializare pentru membrii corpului didactic secundar la universitatea din Cluj şi care, văzând că lipsa continuităţii, în viitor, a acestor cursuri n'ar putea să aibă ca rezultat decât inutilitatea lor, s'a gândit să strângă pe toţi chimiştii în cadrele unei asociaţii, putându-se astfel avea o continuitate în acţiunea pe care d-sa a început-o.

Scopul întrunirii este ca prin sugestiile tuturor celor prezenţi să se arate mijloacele şi mecanismul prin care asociaţia profesorilor de fizico-chimice, să activeze.

D. prof. NANU, care a asitat câteva zile la cursurile dela Cluj, arată unele constatări pe cari le-a făcut acolo.

Astfel, din totalitatea cursiştilor, majoritatea erau minoritari.

D-sa arată pericolul în viitor, când, din cauza nepăsării technicienilor români pentru astfel de acţiuni, se va ajunge ca elementul minoritar să ocupe prea multe posturi în învăţământ.

In ce priveşte laboratoarele dela şcoalele secundare, ele funcţionează în cele mai rele condiţii din cauza lipsei atât a materialelor cât şi a aparatelor necesare experienţelor. Profesorul Dima, pentru a înlătura acest neajuns a preconizat ca pe lângă fiecare şcoală secundară să se înfiinţeze câte un atelier pentru confecţionarea aparatelor necesare laboratoarelor de fizică şi chimie.

După ce d-sa mai arată şi alte înfăptuiri ce s'ar putea realiza dacă profesorii de fizico-chimice s'ar uni într'o asociaţie profesională, şedinţa s'a sfârşit.

O tânără încearcă de două ori să se arunce în faţa trenului

Ploeşti, 5 Noembrie

Aseară la ora 10, călătorii ce staţionau pe peronul gării Ploeşti-Sud, au fost profund impresionaţi de gestul disperat al unei tinere femei, în etate de 24 ani, care a voit, cu orice preţ, să se omoare, aruncându-se de două ori înaintea trenului.

Irina Pânzaru este numele nefericitei.

A fost căsătorită, iar acum e în divorţ cu soţul ei Moise Pânzaru, din com. Ştefăneşti jud. Botoşani. De când a plecat dela soţ, ea locuieşte la o soră a ei, anume Ernestina Stark, din Ploeşti, str. Constanţei nr. 10, cu care însă trăeşte foarte rău, fiind certată şi ameninţată în fiecare zi cu izgonirea din casă.

Disperată, ea a venit astăzi la gară, cu gândul de a se sinucide. A intrat în sala de aşteptare, unde a scris o scrisoare autorităţilor, explicând cauzele disperatului gest, ce voia să comită.

După ce a predat scrisoarea, tocmai intra în staţie un automotor, înaintea căruia a vrut să se arunce. A fost însă împiedicată de călători.

Profitând apoi de un moment de neatenţie, s'a repezit înaintea unei maşini ce făcea manevră în staţie. Dar şi de data aceasta a fost opriţă de un frânar şi adusă la comisariatul gării, unde d. comisar Sebastian Stanciu a reţinut-o, luându-i o declaraţie.

Ea persistă însă în hotărîrea pe care şi-a luat-o, declarând că la prima ocazie îşi va pune capăt zilelor, nemai putând suporta viaţa.

In biblioteca agricolă a ziarului „UNIVERSUL"

au apărut:

1. **Aratul**, de prof. **Gh. Ionescu-Sişeşti**. Ed. II-a.
2. **Intre sfecla de nutreţ şi porumbul furajer**, de general **I. Popescu-Sanitarul.**
3. **Ce poate face plugarul în timpul liber** (prelucrare).
4. **Creşterea găinilor**, de **Gh. Boştină - Lipăneşti**, ing. agr. inspector. Ed. II-a.
5. **Grapa şi grăpatul, tăfălugul şi tăfălugitul**, de **An. Anastasiu**, ing. agr. inspector la C. A. M.
6. **Creşterea reginelor**, de **Const. L. Hristea, proprietar, apicultor.**
7. **Cultivarea căpşunilor**, de **Ilie Isvoranu**, ing. agr., profesor.
8. **Leguminoasele de nutreţ**,de **Emil Cociu**, ing. agr. inspector general, profesor.
9. **Inmulţirea pomilor roditori**, de **Petre Florian**, pomicultor.

Preţul fiecărei broşuri 10 lei. Depozit general la librăria ziarului „Universul".

Intreaga reţea telefonică a Capitalei a fost automatizată.

PRINTR'O simplă manipulare mecanică, s'a pus în mişcare echipamentul automat al centralei Victoria, la a cărui construcţie s'a muncit timp de 3 ani de zile fără întrerupere.

La citirea acestor rânduri, orice abonat din Capitală poate vorbi cu oricare alt abonat fără intervenţia operatoarei.

O muncă uriaşă

Munca depusă în ultimii trei ani este într'adevăr titanică. Afară de construcţia centralei şi de instalarea echipamentului automat, Societatea Anonimă Română de Telefoane a trebuit să efectueze numeroase lucrări subterane, cari pe de o parte asigură durabilitatea instalaţiilor, iar pe de alta respectă principiile de estetică edilitară ale unui mare oraş.

Dificultăţile epocei de tranziţie

Dacă sarcina Societăţii de Telefoane s'ar fi mărginit numai la construcţia noului sistem telefonic, această lucrare ar fi fost un efort obicinuit. Dificultatea însă era că în timp ce se lucra la automatizarea sistemului telefonic, centrala manuală din Palatul Poştelor trebuia menţinută în stare de funcţiune, cu preţul multor sacrificii. Cu toate eforturile depuse, serviciul nu era satisfăcător.

De 40 ani în funcţiune, de un tip învechit şi instalat într'o epocă când Bucureştiul avea o populaţie care număra mai puţin de un sfert de milion de suflete, sistemul manual era literalmente o ruină încă de mulţi ani şi aceasta faţă de un trafic mereu crescând.

In acest moment, când activitatea operatoarelor a încetat pentru serviciul telefonic local, ţinem să le mulţumim pentru conştiinciozitatea şi loialitatea de cari au dat dovadă. Când abonaţii se plângeau că nu erau serviţi destul de prompt, operatoarele se luptau cu un echipament defectuos şi insuficient.

Concursul publicului

In momentul când neplăcerile serviciului telefonic manual dispar în trecut, ţinem să exprimăm mulţumirile noastre publicului Capitalei pentru înţelegerea şi bunăvoinţa arătate într'o perioadă dificilă.

Nădăjduim că începând de azi, publicul va fi tot atât de mulţumit de serviciul local, cum este de sistemul interurban şi internaţional şi că noul sistem telefonic va contribui la desvoltarea Capitalei.

Prevenim abonaţii cărora li s'au instalat aparate noi, că înainte de a se putea servi de acestea, trebueşte tăiată sârma de siguranţă care imobilizează discul. Totodată se aduce la cunoştinţa publicului că vechea listă de telefon ne mai corespunzând numerilor noi, nu va mai trebui consultată. Ea a fost înlocuită printr'o nouă listă (cu dungă roşie) care a fost pusă la dispoziţia abonaţilor în mod gratuit.

SOCIETATEA ANONIMĂ ROMÂNĂ DE TELEFOANE

Intâmplări din Capitală

Un autobuz se răstoarnă

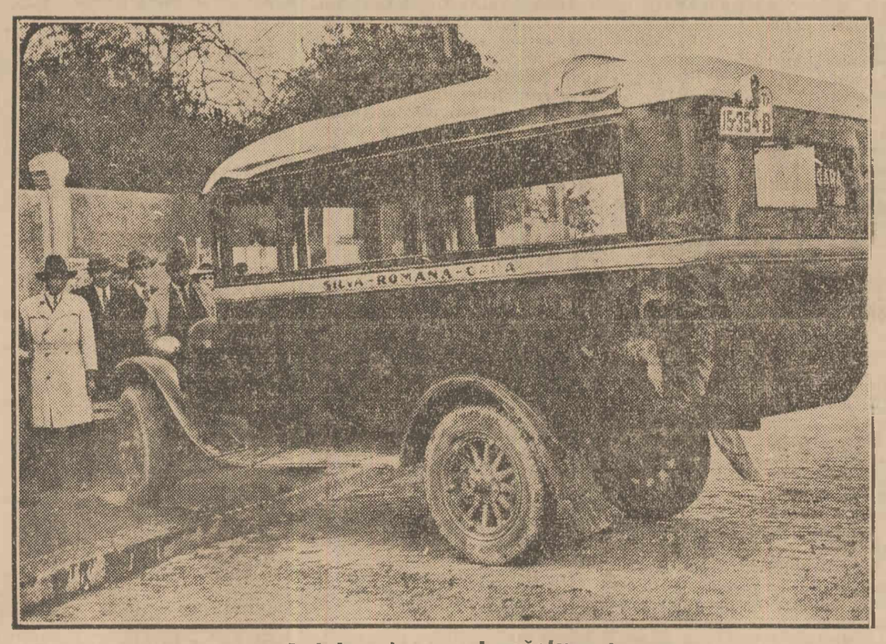

Autobuzul care s'a răsturnat

Duminică la prânz trecea pe b-dul Dinicu Golescu, autobuzul nr. 15.354, care face curse regulate pe linia 11, Silva-Gara.

La volan se afla şoferul Dumitru Radu, din str. Crivinei nr. 27.

ACCIDENTUL

In dreptul casei cu nr. 34 a ieşit pe neaşteptate, în faţa autobuzului, un pieton care voia să treacă drumul.

Surprins, şoferul a încercat să evite accidentul şi a făcut un viraj brusc.

Din această cauză însă, maşinei i s'a rupt bara de direcţie şi s'a răsturnat pe trotuar.

RANIŢII

In urma acestui accident a fost rănit grav la cap d. colonel de rezervă Nicolae Georgescu, din str. Domniţa Ancuţa 4. D-sa a fost scos imediat din autobuz şi transportat la spitalul militar „Regina Elisabeta" din str. General Angelescu.

De asemeni a fost internat la spitalul Brâncovenesc şi şoferul Dumitru Radu, care s'a ales cu mai multe plăgi şi contuzioni.

Ceilalţi câţiva pasageri au fost doar sgâriaţi sau răniţi uşor de cioburile geamurilor.

Ei au fost pansaţi la o farmacie din apropiere şi lăsaţi liberi.

Din cauza mizeriei

Tâmplarul Gheorghe Marin, de 34 ani, din str. Alecu Petrescu 24 fiind fără lucru a băut acid fenic concentrat.

Cu ambulanţa Salvării a fost dus la spitalul Brâncovenesc.

Medic intoxicat

D. dr. Lupu, din str. Anton Pan. 37 a luat trei pastile de morfină, care i-au făcut rău.

Un coleg din apropiere i-a dat ingrijiri.

Incercări de sinucidere

— Elena Hertz, de 28 ani, din str. Horaţiu 30 în urma unor certuri familiare a luat otravă.

A fost dusă la spitalul Brâncovenesc.

— La bodega „Cănuţă", din splaiul Unirii 9 a fost găsit în nesimţire Iosef Harter, din calea Moşilor 37.

Dus la spitalul Brâncovenesc s'a constatat că a băut spirt denaturat.

Lovit de automobil

D. Paul Stănescu, din str. Iancovescu 50, trecând eri seară pe bulev. Elisabeta, colţ cu calea Plevnei, a fost lovit de un automobil care trecea în plină viteză şi al cărui număr n'a putut fi luat.

Rănitul a fost transportat cu Salvarea la spitalul Brâncovenesc, unde a fost pansat şi lăsat liber.

După ceartă...

Soma Moscovici, din str. Sf. Apostoli 47, tânără divorţată, având o discuţie cu părinţii săi, a luat 5 pastile de alonal.

Ea a fost transportată la spitalul Brâncovenesc, unde i s'au dat îngrijiri.

S'au ciocnit două automobile

Automobilul de piaţă 10778, s'a ciocnit eri noapte, pe bulev. Elisabeta, în dreptul „Türingher", cu automobilul nr. 6123 al depozitului central de muniţiuni.

Accidentul se datoreşte soldatului şofer Carol Schuller, care conducea maşina depoztiului pe partea stângă.

Doi pasageri cari se aflau în taxi au fost răniţi uşor la cap.

Ei au fost pansaţi şi lăsaţi liberi.

Şoferul vinovat a fugit, fiind prins mai târziu, pe str. Inocenţiu.

Adunarea creditorilor

Asociaţia generală a creditorilor din România, a ţinut întrunirea sa obicinuită Duminică dim. la sediul din str. Antim 55.

D. prof. V. VLADESCU, avocat, preşedintele asociaţiei, face o dare de seamă asupra activităţii din cursul săptămânii şi mai ales asupra demersurilor făcute de asociaţie şi de Federaţia naţională pentru salvarea creditului în scopul stăvilirii mişcărilor anarhice pentru neplata datoriilor.

Trebue să ne considerăm în permanenţă mobilizaţi spre a salva nu numai situaţia noastră de creditori, dar chiar Statul de astăzi şi de mâine.

D. CARADA : Legile anarhice din urmă au pregătit şi pregătesc un bolşevism mai crunt ca în Rusia sovietică.

D. avocat STAMBLER arată unde ne-a dus demagogia : la desfiinţarea oricărui credit; statul dă exemplul necinstei prin impunerile sale, prin schimbarea nesfârşită a legilor, prin ocrotirea tuturor necesităţilor şi persecutarea tuturor cetăţenilor de muncă şi cinste.

Se schimbă mereu legea conversiunei. creditorii îşi cheltuesc ultima lor rezervă cu urmăririle care a doua z sunt desfiinţate de legi noi.

D. C. PETRESCU, pens. C. F. R., cere o cât mai vie mişcare a creditorilor, spre a aduce pe debitori la realitate.

D. col. M. ŞTEFĂNESCU : Până acum, creditorii nu s'au mişcat fiindcă ei ca oameni de ordine tot n'au crezut că vor veni legi de proteguire a celor necinstiţi.

D-na dr. SCORŢEANU cere să se cotizeze, să se facă ori ce sacrificii pentru triumful cauzei creditorilor.

D. I. ANASTASESCU face o sarje contra d-lui Em. Antonescu, şi a celorlalţi politiciani cari îşi fac numai interesele lor personale cu preţul nenorocirii ţării.

In urmă, se votează următoarea MOŢIUNE :

Asociaţia generală a creditorilor din România la întrunirea ţinută azi 5 Noembrie la ora 10 dim. a decis :

1) Ia act cu satisfacţie de acţiunea întreprinsă de Federaţia naţională pentru salvarea creditului şi cere guvernului măsurile cele mai drastice pentru oprirea micărilor provocătoare anarhice ale debitorilor pentru neplata datoriilor;

2) Face atenţi pe debitorii necinstiţi că ei creditorii în faţa acestor provocări continui se consideră în legitimă apărare. şi vor lupta cu ultima energie pentru desfiinţarea mentalităţii bolnăvicioase de azi, care a inversat absolut rolurile de creditor şi debitor. Debitorii se înşeală amarnic dacă ei cred că fără a-şi plăti datoriilor lor pot rămânea cu proprietăţile cumpărate, clădite ori întreţinute cu banii creditorilor;

3) Consideră laşi şi trădători pe creditorii ce nu vor lua parte efectivă la mişcarea pentru salvarea creditului şi Statului;

4) Cere guvernului respingerea oricărui moratoriu pentru revenirea la normal.

Pentru ajutorarea moţilor

— FESTIVALUL DELA AIUD —

Aiud, 5 Noembrie

Pentru ajutorarea moţilor a fost aseară în oraşul nostru un festival, la care a luat parte un public foarte numeros.

D-na Maria Giurgea, de la teatrul Naţional din Bucureşti şi trupa sa, a jucat „Striana" de Alfred Moşoiu.

D. prof. Ovidiu Hulea a făcut panegiricul lui Amos Frâncu. (Defunctul urma să ţină o conferinţă la acest festival). După aceea a vorbit despre viaţa şi sufletul moţilor. Au dat concursul soc. corală „Doina Mureşului", care a executat diferite coruri, sub conducerea d-lui Ionescu (solo a cântat d-na Lenuţa Bobe) şi corul bisericii ortodoxe, sub conducerea d-lui Popovici.

Inaugurarea noii gări de frontieră Decebal

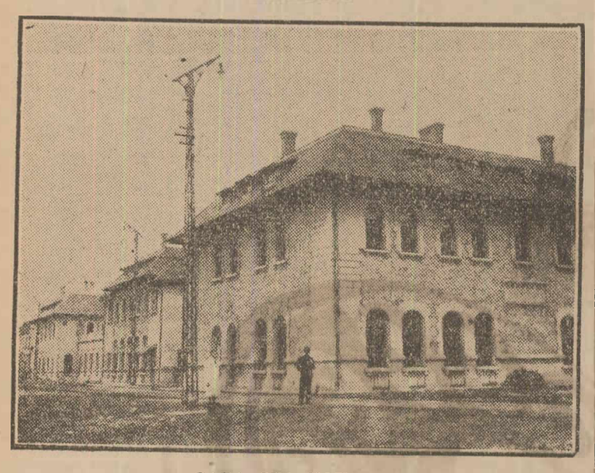

GARA CEA NOUA

Arad, 5 Noembrie

O impunătoare realizare românească, clădirea nouă a gării Decebal, dela Curtici, și palatul funcționarilor de c. f. și de vamă din acest punct de frontieră, a fost inaugurată azi cu tot fastul cuvenit unei asemenea sărbători.

Măreața clădire nouă a gării, opera d-șoarei arhitect M. Irinoiu, a primit pe oaspeții dela București și Arad împodobită cu steaguri și ghirlănzi, populată până la ultimul loc de asistenți veniți din toată împrejurimea să asiste la praznicul acestei noi afirmări de sine a celei mai expuse granițe.

Dela București au venit la marea sărbătoare d-nii: Anton Filiti, delegatul d-lui dir. g-ral Cezar Mereuță; Gh. Panaitopol, directorul traciunii; ing. dir. Codreanu, directorul întreținerii; Aron Pușcariu, directorul financiar; Cambureanu, subdirector general la Casa muncii; Bratinco, comisar al guvernului; ing. Capșa și Balasinovici, membri în consiliul de administrație c. f. r.; ing. Hălăceanu; ing. Atanasescu, directorul serviciului de presă c. f. r. Maxim; ing. Roșca; ing. Vasile Mereuță, etc.

La Arad, unde au sosit la ora 7 și au fost primiți sărbătorește, s'au atașat oaspeților din Capitală d-nii ing. Silviu Cristea, directorul exploatării din Timișoara; ing. Dima, subdirector; I. Ciutac, șeful serviciului de mișcare; ing. Severineanu; insp. de tracțiune; dir. Șendrea, șeful serviciului contencios; dr. Păcuraru, șeful serviciului medical; apoi d-nii ing. Petre Zamfirescu, conducătorul inspecției de întreținere Arad; dr. Alexă Botioc, primarul orașului; dr. Aug. Lazăr, prefectul județului; ing. Șapira, directorul uzinelor „Astra"; Ascaniu Crișan, director de liceu; ing. Toma Șerbănescu; ing. Șt. Mateescu; ing. Șapira; secretarul general al Camerei de comerț, Brutus Păcuraru; chestorul dr. Moga; ing. Ambruș, ș. a.

Trenul special a sosit în gara Decebal la orele 11 și a fost primit în acordurile fanfarei c. f. r. din Arad și ale corului bisericesc din Curtici, condus de învățătorul Eftimie Ardeleanu.

D. TEODOR GROZAVU, șeful gării, a salutat pe oaspeții, cari au fost conduși apoi în holul gării noi, unde s'a oficiat sfințirea de către P. C. sa arhimandritul Suciu, asistat de protopopul Aradului Vățianu și de preoții Zenobie Brădeanu și Lorinț din Curtici, T. Guleșu din Șofronea, și de diaconul Măcinic.

Răspunsurile la serviciul divin le-a dat corul învățătorului Ardeleanu, iar apostolul l-a citit primarul Cocoșelu.

După actul sfințirii, P. C. Sa arhimandritul Suciu a rostit următoarele:

„Noua clădire asupra căreia cerurăm binecuvântarea lui Dumnezeu, stă ridicată la una dintre cele mai însemnate porți ale hotarului apusean al țării noastre întregite.

„Cel ce a făcut din vameșii apostoli, să dele și funcționarilor acestui punct de vamă suflet, ca să păstreze prestigiul țării românești.

„Aci, la frontiera vestică, purtând pe frontispiciu numele strămoșului nostru Decebal, stația aceasta nu e numai un punct de contact între două țări, e granița fixată pe veci de dreptatea dumnezeiască".

P. C. Sa a încheiat chemând binecuvântarea cerească asupra nouii gări și asupra domniei regelui Carol al IIlea.

Au urmat, după serviciul divin, vizitarea noilor clădiri, apoi oaspeții s'au fotografiat pe peronul gării, dimpreună cu delegații Ungariei, insp. general Emil Korinyi dela Seghedin, și Kelemen, șeful gării Lökiöshaza.

A urmat un banchet, la care a luat cuvântul d. subdirector general Filiti, aducând salutul d-lui director general Mereuță și mulțumind oaspeților din Ungaria pentru participarea la această sărbătoare românească.

Cuvântul d-lui subdirector general Filiti, plin de indemnuri la bună vecinătate și de aprecieri mulțumitoare cu privire la colaborarea de până acum a căilor ferate ungurești și românești, a fost tălmăcit pe ungurește de d. CRISTEA, șeful exploatării din Timișoara.

D. ing. ISPRAVNICU, inspector de control, a luat cuvântul ca fiu al Curticiului, arătând că acest sat a dat căilor noastre ferate mai mulți slujbași decât oricare localitate din județul Aradului, și, aducând mulțumiri d-lui insp. principal Petre Zamfirescu, pentru zilnicele stăruinți depuse pentru începerea și terminarea acestei construcții.

D. BRATINCO a arătat importanța ce o au ceferiștii în statul român.

Apoi d-șoara arhitect MARIA IRINOIU a mulțumit pentru elogiile ce i s'au adus, arătând că o mare parte de merit în realizarea acestei gări o au d-nii director Hălăceanu și insp. Petre Zamfirescu.

D. director al tracțiunii. Panaitopol a citit o savuroasă epigramă la adresa arhitectei.

Masa a luat apoi sfârșit la ora 3, și la 3 și un sfert oaspeții au plecat spre Arad în aclamațiile publicului.

La plecare autoritățile de c. f. din București au adus laude d-lor Grozavu, șeful gării; Vasile Rață, șeful vămii; dr. Eugen Crâsnic și dr. Octavian Pașca, șefii poliției de frontieră, și celorlalți slujbași ai gării și vămii Curtici, pentru zelul de care au dat dovadă în serviciu.

Arestarea complicilor spionului sublocotenent Cacinschi

Careii Mari, 4 Noemb.

Tristă impresie a făcut în cercurile românești descoperirea și arestarea sublocotenentului Cacinschi din reg. 88 inf. Carei, dovedit că făcea spionaj în favoarea Ungariei.

După cercetări minuțioase și de lungă durată la consiliul de război al corpului 6 armată din Cluj, spionul și-a destăinuit anturajul vițios în care trăia și lucra. În urma celor declarate de sublocotenent, a sosit la Carei comisarul regal căpitan dr. Barbu, care împreună cu poliția locală a arestat pe ziaristul ungur Tarcinky Cazimir și pe învățătorul Stan Ioan-Lucăceni-Berveni. Amândoi au fost predați comenduirei pieței și escortați cu trenul la Cluj. Tarcinsky Cazimir, în seara de 1 Noembrie cu trenul de 8, însoțit de plutonierul Anastasie, și inv. Stan Ioan cu trenul de 5 dim., la 2 Noembrie, însoțit de plut. Iacob. Mai este pus sub urmărire fratele învățătorului. Ioan Stan, student la Academia Navală din Italia, actualmente făcând practică pe un vapor românesc pe ruta Londra-Constanța.

CUM LUCRAU EI

Sublocotenentul Cacinschi locuia în casele ziaristului ungur Cazimir Tartcinsky, care l-ar fi ademenit. După primele introduceri și inițieri ce i le-a făcut ziaristul maghiar ofițerului Cacinschi, îi trebuia cineva care să-i faciliteze trecerea clandestină a granței. În acest scop, și-au găsit colaboratori în frații Stan, cari, fiind cu locuința în com. Lucăceni-Berveni, au fost capabili a-l îndosi prin casa lor, școala din Lucăceni, de unde se strecurau la momentul oportun în imediata apropiere a granței, pe care ofițerul a trecut-o astfel clandestin, de câteva ori. Rămâne a se mai elucida cine le-au mai fost colaboratori la această trecere a granței. Odată trecut dincolo, ofițerul era în deplină frățietate cu cei ce-l așteptau, conform înțelegerii stabilite și recomandărilor făcute de Tartinsky. Acolo ofițerul a primit toate instrucțiile după care să lucreze la întoarcerea în țară. S'au stabilit și condițiile de primire a informațiilor de către serviciul de spionaj maghiar de la ofițerul Cacinschi precum și modalitățile. Ofițerul român trebuia să trimită ceea ce i se cerea referitor la siguranța de stat și situația trupelor din regiune, pe o adresă din Cehoslovacia, de unde se trimiteau apoi în Ungaria. Ce primea el ca instrucțiuni era deasemeni trimis prin Cehoslovacia. Până aici totul mascat! Ofițerul avea pentru cei ce-l întrebau și cunoșteau.... o.... simplă corespondență cu cineva din Cehoslovacia.

SPIONUL PUS SUUB OBSERVAȚIE

Cu toate că scrisorile îi erau adresate la locuința sa din str. Episcopul Pavel, acasă la Tarcinsky, s'au rătăcit unele pela regiment și astfel au atras atenția superiorilor, cari l-au pus sub observație. Petrecerile pe bani mulți și traiul în genere al ofițerului pe picior prea larg, au întărit bănuelile organelor de contra spionaj, cari cercetând corespondența ofițerului atât la plecare în Cehoslovacia cât și la primire, s'au edificat complet asupra tristului oficiu de spionaj ce-l făcea sublocotenentul Cacinschi.

Atunci a fost arestat și înaintat consiliului de război din Cluj. Cercetat deaproape, sublocotenentul Cacinschi și-a destăinuit complicii deocamdată pe ziaristul ungur Tarcinsky Cazimir și pe frații Stan, cari deși locuiau la școala primară Lucăceni, își aveau și cameră cu chirie în casa lui Tarcinschy, în strada Episcopul Pavel din Carei.

CINE E TARCINSKY CAZIMIR?

O usturătoare lecție ne servește acest ingrat personagiu, Tarcinsky Cazimir. Tolerat printr'un exces de bunătate a cetățenilor printre ei, strecurat de vre-o trei ori printre degetele justiției civile și militare, a reușit totuși să rămâie printre bârfitorii românilor în calitate de conducător al ziarului „Zilaggy Megye Ujsag", iar prin situația de devotat e-rou al iridentei maghiare din localitate să întrețină în casa sa clubul subminării siguranței de stat. Dacă a reușit cu atâta rafinament să-și atragă pentru cauza maghiară chiar unele colaborări românești, ce zic autoritățile, cercurilor politice maghiare a căror exponent atât în calitate de secretar cât și gazetar, le servea? Încă din primăvara trecută noi am cerut dela poșta din localitate să se facă transferarea unor funcționari unguri întrucât la ei au poposit clandestin chiar inspectori dela siguranța de stat din Ungaria, dar nu s'a mișcat un paiu, iar acest ziarist maghiar, Tarcinsky, pe numele lui adevărat Tót, și-a permis prin ziarul său tot felul de necuviințe, la ardesa celor cari urmăreau de aproape activitatea sa nefastă și în pofida țării noastre. Vom ține în curent pe cititori cu cele ce se vor mai întâmpla.

Grandiosul Turneu

ALHAMBRA

sub conducerea Directorilor — Autori

N. Vlădoianu și N. Constantinescu

Cu cel mai formidabil Triumf al Capitalei Lulu Nicolau și Mya Apostolescu

ALHAMBRA IUBEȘTE!

Revistă în 2 acte și 32 tablouri de d-nii N. CONSTANTINESCU ȘI N. VLADOIANU

Muzici originale de *I. Vasilescu*

Reprezentată cu mare succes la București de 110 ori cu

Marilena Bodescu, Silly Vasiliu, Mya Apostolescu, Lulu Nicolau, Virginica Popescu, Ion Talianu, G. Groner, V. Vasilache, N. Stroe, Piu Mironescu, C. Calmusky, H. Nicolaide, Jeny Ionescu, Nutzi Pantazi, H. Gamberto, Neily Nitzulescu, etc.

MONTARE FANTASTICA

Decoruri superbe de pictorul Al. Caramalău

Costume și Cortine dela casele Pascaud și Zanel din Paris.

Celebrele Alhambra-girls

Balet grandios în frunte cu ANNIE și S. SIOMIN

Mare orchestră proprie și jazz Sincopated

Surprize și atracțiuni nemaivăzute

NOEMBRIE		NOEMBRIE		NOEMBRIE	
		Vineri	17 Focșani	Luni	7 Cluj
Marți	7 Brăila	Sâmbătă	18 Buzău	Marți	28 Tg.-Mureș
Miercuri	8 Galați	Duminică	19 Pitești	Miercuri	29 Sibiu
Joi	9 Chișinău	Luni	20 R.-Vâlcea	Joi	30 Brașov
Vineri	10 Iași	Marți	21 Craiova	DECEMBRIE	
Sâmbătă	11 Bălți	Miercuri	22 Tg.-Jiu	Vineri	1 Câmpina
Luni	13 Roman	Joi	23 Turnu-Severin	Sâmbătă	2 Constanța
Marți	14 Botoșani	Vineri	24 Timișoara	Duminică	3 Bazargic
Miercuri	15 Cernăuți	Sâmbătă	25 Arad	Luni	4 Călărași
Joi	16 Bacău	Duminică	26 Oradea	Marți	5 Giurgiu

Fiorosul dublu asasinat din Iași

— Cum au operat asasinii.— Mărturisiri complete.--Reconstituirea crimei.--Două milioane lei jefuiți.--Autopsia cadavrelor.--Mărturisirile asasinului Haralambie Ignat —

Victimele

Iași, 5 Noembrie

Populația Iașilor și în special cercurile comerciale sunt încă sub impresia crimei înfiorătoare, săvârșită asupra soților Solomon și Beila Bergher, proprietarii magazinului de rame, oglinzi și sticlărie din strada Anastasie Panu.

În reportagiul nostru, telefonat imediat ce s'a produs tragica întâmplare, am dat amănuntele asasinatului, pe cari acum le complectăm:

Primii cari au descoperit cadavrele victimelor au fost câțiva trecători de pe strada Anastasie Panu, din noaptea crimei.

Aceștia văzând eșind fum din prăvălia Bergher, au pătruns înăuntru pentru a deștepta și înștiința pe locatarii din etajul magaziei incendiate. Aci însă s'au impledicat în gang de două trupuri omenești ce zăceau în sânge.

Erau cadavrele ciopârțite ale comerciantului Bergher și soției sale Beila.

Copilașii victimelor, două fetițe, se aflau în camera apropiată și plângeau.

SOSIREA AUTORITAȚILOR

Imediat copiii au fost scoși pe stradă și salvați de la incendiul care amenința să cuprindă etajul. Alți trecători au dat alarma.

La un scurt timp au sosit la fața locului autoritățile în frunte cu d-nii chestor Eug. Pavlescu, directorul poliției Eugen Bârsescu, șeful poliției judiciare Vasile Stroian, Vasile Botez, șeful siguranței, comisar Popp, etc. Din partea parchetului a venit procurorul de serviciu d. Costinescu, care, din primul moment, a dispus ca trupurile măcelărite ale victimilor, pentru a fi ferite de furia flacărilor să fie scoase și transportate la morga spitalului Sf. Spiridon. Pompierii, la rândul lor, au început operațiunea de stingere a flacărilor, ceeace le-a reușit după o muncă asiduă de două ceasuri.

PRINDEREA UCIGAȘILOR

Dela început autoritățile au ajuns la bănuiala că servitorii soților Bergher sunt asasinii.

Deci cercetările s'au îndreptat în această direcție.

Echipe de polițiști au fost îndreptate spre diferite cartiere ale orașului, pentru descoperirea lor.

Prima care a căzut în cursă a fost servitoarea Maria Plăcintă din Iași, cu domiciliul în strada Brândușa 6, și care de abia ieri a intrat în serviciul familiei Bergher.

A doua zi după comiterea crimei ea a venit în zorii zilei la locul asasinatului, desigur spre a afla stadiul cercetărilor. Un polițist a recunoscut-o imediat și a arestat-o.

La început Maria Plăcintă s'a arătat cu totul străină de monstruozitatea făptuită, dar pentru polițiști nu a fost prea greu ca să convingă pe femeie de a spune adevărul și a da numele tuturor vinovaților.

Aceștia sunt: Gh. Nadu, Anica Apostoaiei și Haralambie Ignat, — toți servitori.

Reprezentanții autorităților n'au pierdut nici o clipă și, prin energicile măsuri luate, au capturat pe toți cei indicați.

Haralambie Ignat, în vârstă de 23 ani, bucovinean, originar din județul Suceava, înțelegând că orice tăgadă este de prisos, și-a recunoscut vinovăția. A ținut însă să precizeze că el nu a fost decât o unealtă a femeilor Maria Plăcintă și Anica Apostoaiei.

Tăgada lui ar fi fost de altfel fără folos căci în casa lui, sub pat s'au găsit 1.817.000 lei din banii jefuiți de la bietele victime.

RECONSTITUIREA CRIMEI

La reconstituirea crimei, Ghiță Nadu a încercat din nou să nege că ar fi participat la asasinat. Insă Haralambie Ignat l-a acuzat formal, arătând rolul îndeplinit de fiecare dintre complici la uciderea victimelor.

Tot Haralambie a povestit în amănunt cum a fost devalizată caseta cu bani.

*

Dintre criminali lipsește doar femeia Anica Apostoaiei. S'a precizat că dânsa este aceea care a dat complicilor aci toate indicațiile asupra topografiei locuinței nefericitului Bergher.

Inainte de a se comite crima ea a plecat cu mașina de curse în direcția Bălușești-Roman. Azi va fi readusă la Iași.

*

Succesul prinderei tuturor ucigașilor într'un interval de numai câteva oare se datorește desigur abilității d-lui chestor prof. Pavlescu, și funcționarilor superiori de poliție: d-nii Eug. Bârsescu, V. Strolan, Popp, etc., cari l-au secondat.

UN AMANUNT CARACTERISTIC

Principalul făptaș al fioroasei crime, Haralambie Ignat, a povestit toate amănuntele, cu un sânge rece, care a uimit pe anchetatori.

După ce a doborît, împreună cu complicii săi pe bieții soți Bergher, și după ce a văzut că s'a incendiat casa victimelor el s'a dus acasă, a ascuns sub pat cele circa 2 milioane lei jefuiți, s'a spălat de sângele oamenilor răpuși, apoi s'a dus la o cafenea din piața Sf. Spiridon, unde a jucat o partidă de domino cu un cunoscut.

Condițiunea jocului era că cine va pierde, va trebui să cinstească pe celalt cu o.... cafea!

Odată jocul terminat, Haralambie s'a mai plimbat pe

HARALAMBIE IGNAT asasinul

străzi, și în cele din urmă s'a întors acasă unde s'a culcat, dormind foarte liniștit.

A doua zi, el a fost găsit de detectivul Donciu, care l-a arestat.

CINISMUL ASASINULUI

Spre a invedera cât de cinic este acest fioros asasin, este destul să redăm cuvintele lui, prin care explică cum au fost doboriți soții Bergher:

— *„Intrând în prăvălie, ne-a ieșit înainte domnul Bergher. Ne-a întrebat ce căutăm? Am răspuns că o caut pe Maria (servitoarea).*

In gang, Maria i-a tras o lovitură în cap cu o stangă de fer.

Eu i-am luat stanga și am început să-i trag în cap până ce l-am doborît...

I-a tras și Ghiță Nadu câteva.

Aceeaș soartă a avut-o apoi și soția celui ucis.."

*

Azi s'a făcut autopsia celor două victime.

INMORMANTAREA VICTIMELOR

Iași, 5 Noemb.

Azi s'a făcut înmormântarea soților Solomon și Bella Bergher.

La înmormântare au participat peste 5.000 oameni, adânc impresionați.

Jalea familiilor celor doi soți, a fost de nedescris.

O NOUA MARTURISIRE A CRIMINALULUI IGNAT

In cursul nopții, cu prilejul unui nou interogatoriu, tânărul Ignat Haralambie a revenit asupra primelor declarațiuni și a mărturisit că el singur a aplicat loviturile de stangă, cauzând moartea soților Berger, iar ceilalți trei complici, anume: Anica Apostoloaie, Ghiță Nadu și Maria Plăcintă au contribuit numai la pregătirea crimei.

Anchetatorii caută acum să precizeze dacă această nouă afirmațiune este cea exactă.

FEROCITATEA ASASINILOR

Din autopsia cadavrelor victimelor, rezultă că bieții oameni au fost asasinați cu o ferocitate indescriptibilă, capetele ambelor victime fiind strivite prin lovituri de stangă.

Interesant este faptul că tatăl asasinului principal, Haralambie Ignat, este un gospodar cinstit, din comuna Todirești, jud. Suceava, bine apreciat de autorități și consăteni, având și o însemnată avere.

CELE DOUA ORFANE

Cele două fetițe, de 2 și 3 ani, — rămase depe urma soților uciși, — au fost încredințate de parchet, spre creștere părinților asasinatei Bella Bergher.

In chestiunea incendiului isbucnit în magazinul lui Bergher, după ce crima fusese făptuită, asasinul Haralambie pretinde că focul a luat naștere fără voia ucigașilor, datorită

Servitoarea MARIA PLACINTA care a participat la asasinarea soților Bergher

numai răsturnării unei lumânări aprinse.

*

Azi a fost adusă din comuna Băbești (Roman), unde se refugiase, femeea Anica Apostoloale cea de a patra complice la fioroasa crimă.

*

Iași, 6 Noembrie

Credem interesant să relevăm următorul fragment din mărturisirile bucovineanului Ignat Haralambie, făcute reprezentanților parchetului cu prilejul reconstituirei asasinatului săvârșit asupra soților Bergher din str. Anastasie Panu:

D. proc. COSTINESCU: Spune Haralambie totul; cum ai intrat, cum ai făcut? Maria (servitoarea) ți-a făcut semn dela fereastră?

HARALAMBIE: Da, după aceea am intrat pe ușa asta, (asasinul arată ușa prăvăliei) și după mine a intrat Ghiță și Maria (complicii lor la crimă).

In prăvălie ne-a eșit înainte d. Bergher și ne-a întrebat ce căutăm. Am răspuns că o caut pe Maria. In gang Maria l-a tras în cap o lovitură cu o stangă de fer. I-am luat apoi stanga din mâini și am început să-i trag în cap până ce l-am doborât. I-a tras și Ghiță câteva. (Se știe că ulterior Harambrie a revenit asupra acestei declarații, susținând că el singur a lovit și ucis victimele).

D. PROCUROR: Cum ai știut că l-ai omorît?

HARALAMBIE: Am văzut că nu mai sufla. (Asasinul cinic și nepăsător schițează ultimele manifestări ale lui Bergher în spasmele morții).

D. PROCUROR: Dar femeia după cât timp ai omorît-o?

HARALAMBIE: După vre-o 15-20 minute când d-na Bergher a venit jos. Ghiță i-a tras cu stânga, până ce a căzut moartă.

Cheile dela casetă, mi le-a dat Maria, care le-a luat din buzunarul mortului.

Anchetatorii trec la etaj.

In camera din față unde se află caseta, Haralambie arată cum a scos cele aproape două milioane lei în bancnote.

D. PROCUROR: Când ați intrat, ce-au făcut copii?

HARALAMBIE: Cei mai mare m'a întrebat unde-i mama? I-am răspuns că-i în prăvălie și că vine imediat sus.

Pachetele cu bancnote le-am dat lui Ghiță ((Nadu) ca să-i pue într'un cearșaf scos de Maria (Plăcintă) din dulap.

D. PROCUROR: Dar copiii?

HARALAMBIE: *Maria s'a pus în pat lângă ei și le cânta ca să-i adoarmă. După ce am legat banii, am mai stat vre'un ceas, până ce au adormit copiii.*

In acest timp ne-am înțeles ca a doua zi să ne întâlnim în piața Sft. Spiridon pentru a împărți banii luați. Maria avea sarcina să urmărească cercetările anchetei. Apoi ne-am despărțit.

CUM AU FOST SALVAȚI COPIII

Pentru a salva dela moarte pe cei doi copii ai soților uciși, în etate de 3 și 4 ani, cari dormeau în patul lor, un domn Andrei Cotidis și-a expus viața, agățându-se pe stâlpul de electricitate din fața casei incendiate, și-a pătrus prin fereastră Aci a înșfăcat copiii și i-a coborît în stradă.

Impresionantă nenorocire la Păulești

— UN PERETE SE PRABUȘEȘTE ȘI UCIDE UN COPIL —

Chișinău, 5 Noembrie

Se anunță din Păulești (Lăpușna) că copilul Sergiu Lungu, în vârstă de 7 ani, ducându-se într'un beci părăsit să se joace cu alți copii, un perete al beciului s'a dărâmat, căzând peste copii. Sergiu Lungu a fost omorît pe loc, iar cellalți copii s'au ales cu o spaimă grozavă și ușoare leziuni.

Comercianții ieșeni și chestiunea contingentării

Iași, 6 Noembrie

In localul Camerei de comerț s'a ținut o întrunire a comercianților și industriașilor importatori, sub președinția d-lui Nicolae Gneorghiade, președintele camerei de comerț.

S'a discutat chestiunea contingentării și greutățile pe cari le întâmpină comerțul și industria din cauza contingentărilor.

Au ținut cuvântări d-nii: Nicolae Gheorghiade, Emanuel Marcovici, Boris Medvedi, E. Gheller, Iosif Iacob, M. Kahane, S. Cristian, etc.

S'a formulat și acuzațiunea că se fac favoruri la acordarea drepturilor de a produce mărfuri.

In cele din urmă s'a votat un memoriu, prin care comercianții din Iași, formulează următoarele doleanțe:

Toate cererile de contingentare, înaintate comisiunii, să fie examinate după avizul prealabil al Camerei de comerț;

comisiunea de aprobare să cuprindă și delegațiunea degustorimii, aleși dintre persoane de încredere;

pentru control, toate autorizațiile de import de mărfuri să fie publicate în „Monitorul Oficial".

D. Gheorghiade președintele Camerei de comerț, a propus ca fabricile indigene, cărora li s'au dat preferință, pentru introducerea de mărfuri, să nu poată desface produsele lor direct la consumatori, ci numai prin intermediul comercianților.

Aceste doleanțe vor fi susținute în congresul general al Uniunii camerelor de comerț, care se va ține în curând la București.

A ars localul unui post de jandarmi

Chișinău, 5 Noembrie

Se anunță din Cetatea Albă că într'o noapte un foc violent a distrus până în temelii, localul postului de jandarmi din satul Glavani. Arhiva și toți jandarmii au fost salvați. Sunt bănuelli că focul a fost pus și s'au operat câteva arestări. La fața locului a plecat comandantul legiunii de jandarmi din Cetatea Albă spre a face personal cercetări, pentru că sunt indicii grave că acolo ar fi existat un periculos nucleu de teroriști, cari caută prin incendii și alte atentate, să provoace panica în rândul populației.

O femeie condamnată pentru dare de foc

Chișinău, 5 Noembrie

Curtea cu juați din Hotin a condamnat la trei luni închisoare pe femeia Irina Sviderschi, care anul trecut a pus din răzbunare foc casei unui vecin. Din fericire, focul a fost observat la timp și stins înainte de a fi luat proporții. Cercetările au dovedit, că focul a fost pus de Irina Sviderschi.

Cum au fost mutilate victimele

Crima din Nemțeni

— BANDIȚII AU FOST PRINȘI —

Chișinău, 5 Noembrie

La spitalul central a fost adusă eri în stare foarte gravă femeia Saibla Smil Bercu Grinberg Grinșpun din Nemțeni, soția comerciantului cu acelaș nume, care avea numeroase răni produse cu un corp tălos.

Rănita a spus că, în dimineața zilei de 3 Noembrie, a fost atacată de câțiva necunoscuți mascați, cari au năvălit în casă, în momentul când soțul ei lipsea, și i-au cerut bani, sub amenințare cu moartea. Victima a refuzat să le dea bandiților de bună vole și atunci ei au supus-o caznelor, înjunghiind-e nenumărate ori cu cuțitele în abdomen, gât, picioare și brațe, până când și-a pierdut conștiința. Când și-a revenit, bandiții au dispărut fără să fi luat ceva din casă. Victima a dat unele indicii și semnalmentele bandiților.

In urma acestora, parchetul a ordonat telegrafic jandarmilor din Nemțeni să ia cele mai drastice măsuri pentru urmărirea fiorașilor criminali. Pe seară s'a primit o notă telefonică dela șeful postului de jandarmi din Nemțeni că, în legătură cu această crimă, au fost prinși: Ion Gheorghe Ciornei și Refuf I. Aizitchen din Nemțeni, cari nu sunt străini de această ispravă.

Francarea ziarelor expediate pe c. f. r.

Direcția generală c. f. r. a dispus, ca pachetele cu ziare cotidiene, când sunt expediate cu timbre de francare pe distanțe până la 200 km., să se taxeze cu câte un timbru de 6 lei pentru fiecare 10 kg. sau fracțiune de 10 kg.

Această dispoziție intră în vigoare dela 16 cor.

Congresul funcționarilor comerciali la Galați

Galați, 5 Noembrie

La sediul societății „Generala", a funcționarilor comerciali, s'a ținut o întrunire în vederea congresului general ce se va ține Duminică 15 Noembrie în sala „Trianon". La congres vor participa delegați din Brăila, Focșani, Tecuci, Bârlad, R.-Sărat, Mărășești, d-nii: Ioanițescu ministrul muncii, delegatul Casei de asigurări sociale și oficialitățile din Galați și Brăila.

Congresul va discuta: asigurările sociale, Casa de pensiuni a funcționarilor particulari, calificarea funcționarilor comerciali, Camerele de muncă și jurisdicția profesională, chestia șomajului, a repaosului duminical, organizarea și modificarea legii contractelor de muncă și partea culturală.

Destinația fondului de poliție sanitară nu poate fi schimbată

Mai multe administrații comunale au cerut aprobarea ministerului agriculturii ca, în lipsa altor prevederi bugetare, plata personalului angajat pentru examinarea trichinoscopică a cărnurilor să se facă din fondul creiat pe baza art. 37 din legea de poliție sanitară veterinară, destinat pentru despăgubirea cărnurilor confiscate și pentru îmbunătățirea și înzestrarea abatoriilor.

Ministerul agriculturii face cunoscut că potrivit deciziunei nr. 20348 din 31 Octombrie c. a ministerului de interne, direcțiunea administrației locale, destinațiunea acestui fond nu se poate schimba, pentru plată de personal.

SINUCIDEREA UNUI SOLDAT

Chișinău, 5 Noembrie

In dreptul haltei Visterniceni, din marginea Chișinăului, un soldat necunoscut s'a aruncat aseară înaintea trenului accelerat București - Chișinău și a fost omorît pe loc.

Asupra cadavrului s'au găsit acte și scrisori din cari rezultă că sinucigașul e Sergiu Lebada, soldat din regimentul 7 vânători, care s'a sinucis din cauza unei dragoste neîmpărtășite.

Cadavrul lui a fost transportat la morgă, iar comenduirea pieții cercetează dacă nu cumva au fost și alte cauze ce l-au determinat la acest act disperat.

Redeschiderea liniei Bălți-Rezina

Linia Bălți-Rezina din Basarabia, care fusese slăbită din cauza inundațiilor și închisă pentru circulația trenurilor, a fost redeschisă, în urma măsurilor luate de serviciul întreținerii.

Până la completa refacere a liniei, trenurile vor circula prin pilotare în punctele slabe.

Sărbătorirea d-lui general C. Eliade, comandantul diviziei 17, cu ocazia pensionării

Oradea, 5 Noembrie

D. general C. Eliade a comandat în ultimii trei ani și jumătate divizia 17, fiind comandantul garnizoanei Oradea. In acest timp, printr'o ținută demnă de adevărat ostaș al țării și-a atras dragostea și stima populației din Oradea și județul Bihor.

La 2 Noembrie, d-sa împlinind limita de vârstă cerută de legile militare — 59 ani — a fost trecut în cadrele ofițerilor de rezervă, spre a-și regula drepturile la pensie. In locul d-sale va fi numit comandant al diviziei 17-a d. general Petre Dumitrescu, fost ataș militar la Paris.

Ofițerii garnizoanei strânși la comandamentul diviziei au prezentat d-lui general Eliade, ca amintire, un album cu fotografiile tuturor ofițerilor. In numele acestora a vorbit d. general Cica.

D. general Eliade, profund emotionat, a mulțumit ofițerilor pentru munca depusă în interesul oștirei.

fel de fel

IN FIECARE ZI

MĂRĂCINI

Păraginile ce înconjoară orașul sunt și ele cotropite de mărăcini. In vară când câmpul se lumina în albăstrele și cicoare, purtau și ghimpii scaeților o frumusețe de flori cu miros dulce amar, acum însă își înfățișează adevăratul semn de pustietate prin pășuni, șanțuri și râpe, dealungul drumurilor urmărindu-te necontenit chiar când străbați cu trenul țara.

Vântul de toamnă smulge sămânța de puf și poartă grije să întindă mai departe semnul de nepăsare și de sărăcie, pe pământul bogat stăpânit de plugari pe care îi știm câteodată harnici și ageri.

Cărei pricini se datorește nepăsarea păgubitoare ? De ce între învățătura folositoare și câmpul bine lucrat, rămâne încă prea mult loc pentru toată buruiana rea ?

Mi se spune că mai sunt ținuturi atât de oropsite încât arătura se mai face cu pluguri de lemn care zgârie brazda stearpă, nădăjduind cu încăpățânare un belșug de grâne, când în continentele sălbatice au pătruns mașini producând recolte atât de îmbelșugate încât la preț prea ieftin li se dă foc. In acea întrecere a omenirei producătoare dacă deoparte ar începe arătura țăranul cu plug de lemn ,de alta sălbaticul cu unealtă mecanică de oțel — al cui ar putea fi belșugul ?

Suntem în pregătirea unui nou an al câmpului, și totuș nu avem credința că munca desnădăjduită a izbutit să ajungă la acea cumințenie de pe urma căreia să poată porni cu încredere senină. Am întâlnit pe mulți care nu știu ce să samene, am întâlnit și mai mulți care nu știu cum să samene. Lecția cea mare ar fi să fie pe câmp, mai mult decât în orice școală — acolo ar începe prin a plivi buriana rea, a stârpi mărăcinii, și apoi unui pământ bine muncit să i se încredințeze o sămânță curată și sănătoasă. Acest lucru nu se prea face; ba, dimpotrivă, știm cu siguranță că mărginirea multora nădăjduește recolte bune dintr'o sămânță amestecată cu toate neghinele. Paguba e pentru ei și pentru toți — pagubă de miliarde — împotriva căreia nu ne ridicăm cu destulă tărie pentru că ne atrag alte preocupări mai înalte — în vreme ce mărăcinii cresc și cuprind mai departe moșia.

Adrian Maniu

Tezaurul din castelul Perjet

Lângă Toulouse, în Franța, se află un mic castel a cărui origină se pierde în negura vremurilor și care a fost cumpărat de curând de un bogat comerciant spaniol. Un copil al unui servitor din casă jucându-se acum câteva zile în împrejurimile castelului observă că pământul suna a gol. Spre surprinderea generală săpătura făcută de proprietar pe locul indicat a dat la iveală o superbă galerie în care s'au găsit monete de aur, cruci bisericești de metal prețioase și alte obiecte artistice de mare preț. In fundul galeriei s'a găsit o sticlă de culoare verde care conținea un plan amănunțit al ascunzișurilor subterane ale tezaurului. Se crede că acesta, astăzi, pe cale de a fi desgropat în întregime, a fost ascuns aci de proprietarul castelului pe timpul războaelor napoleoniene, pe când Wellington, în fruntea trupelor anglo-spaniole, se apropia de Toulouse venind din Pirinei. Această descoperire a dat naștere la un proces complicat, care împiedică deocamdată ca prețioasele obiecte să poată fi expuse publicului.

O locomotivă gigantică

Locomotiva „Principesa" de o greutate de 158 de tone și-a făcut prima călătorie acum câteva zile între Londra și Glasgow.

Uriașa mașină face parte dintr'o nouă serie din care s'au pus în circulație numai 3 unități și care reprezintă cele mai mari locomotive ce au circulat vre-o dată pe căile ferate engleze. Noul expres Londra-Glasgow, tras de „Principesa", a străbătut distanța între cele două orașe cu o viteză care a întrecut adesea ori 100 kilometri pe oră.

NATURĂ MOARTĂ

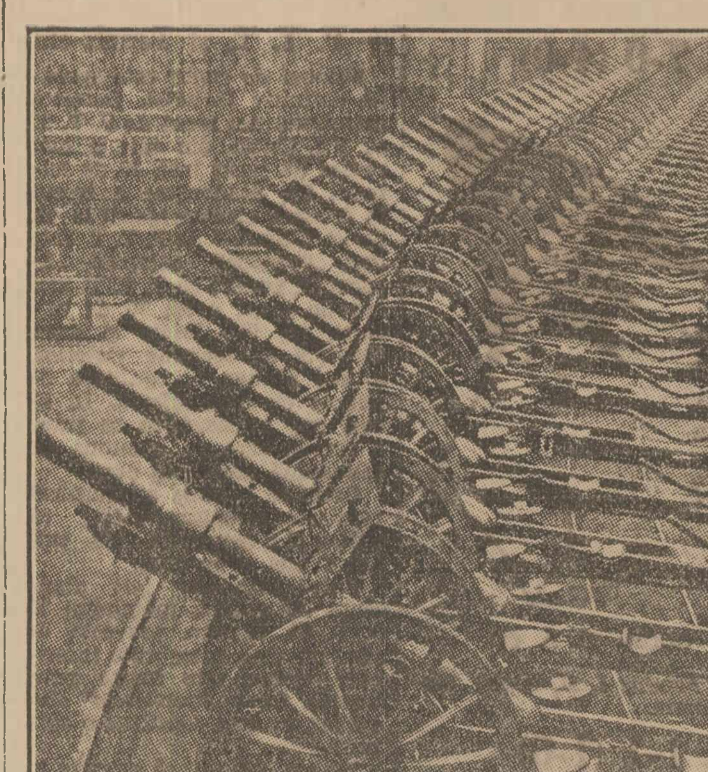

În marginea actualității

acum cincizeci de ani

Citim în UNIVERSUL din 7 Noembrie 1884 :

= Vorba de abținere aruncată de câtva timp în arena politică a despărțit pe cei uniți și a anihilat cu desăvârșire pe alții.

Această vorbă abținere, n'are rațiune de a servi de normă unei conduite politice într'o societate liniștită. Căci abținere este un cuvânt revoluționar. Dela alegeri numai anarhistul se abține. Și cât de primejdioasă poate fi această nenorocită abținere în societatea românească !

= Candidații partidului național-liberal la representarea în Parlament a jud. Ilfov :

CAMERA : Colegiul I : I. Câmpineanu, C. Nacu, Răducanu Ion, C. F. Robescu, An. Stolojan. Colegiul II : Eug. Stătescu, Em. Costinescu, D. M. Ionescu, D. Tănăsescu, Dr. D. Sergiu, C. I. Zamfirescu, C. Arion, D. Aug. Laurian, Romulu Opreanu. Colegiul III : Tache Ionescu advocat, T. Filitis, Rădulescu.

SENAT : Colegiul I : Prințul D. Gr. Ghica, V. Alexandri. Colegiul II : Dr. Em. Severin, Gr. Ștefănescu, Dr. Marcovici, Col. N. Bibescu, Stancu Bechianu.

= După două zile de viscol cu ploaie și zăpadă timpul s'a îndreptat.

= Direcțiunea generală sanitară, în vederea cholerei care bântue în Francia și mai ales la Paris, a luat măsuri ca trenul Fulger să nu mai intre în țară. El se va opri la Vârciorova și călătorii precum și bagajele se vor desinfecta. Vagoanele trenului Fulger se vor schimbă apoi cu vagoanele noastre.

= Paris. De eri dimineață până azi avem peste o sută cinci-zeci de morți dn causa cholerei.

Răsbunare fioroasă

Tânărul pilot american Edgar Ditenks a trecut zilele acestea printr'o aventură îngrozitoare.

Ditkens sbura dela Salmoa spre Wan, în Noua Guinee. Vremea era frumoasă și pilotul era voios. La un moment dat, simți mișcându-se ceva lângă picior. Aruncă o privire și care nu-i fu mirarea când văzu un șarpe mare ce i se încolăcea pe picior! Cu o șurupelniță, pe care o avea la îndemână, pilotul lovi reptila în țeastă. Dar în acelaș timp își făcură apariția pe celălalt picior alți trei șerpi, mai mari. Situația era disperată și sburătorul se gândea să ateriseze; sub el nu erau însă decât păduri. Sborul a fost deci continuat. După o oră, Ditkens aterisa la Wau. A trebuit să fie scos din avion și dus imediat la spital: suferise un șoc nervos.

Șerpii, s'a dovedit după aceea, nu erau veninoși dar au fost destul de puternici ca să amorțească picioarele pilotului. Se bănuește că un dușman al lui Ditkens i-a ascuns în aparat.

Supliment solar

S'a făcut la New-York descoperirea interesantă că locuitorii etajelor superioare ale sgârie norilor se bucură în fiecare zi de o oră de soare mai mult decât cei dela nivelul străzii. La o jumătate de oră înaintea zorilor și la o jumătate de oră după apusul soarelui — ambele văzute din stradă — vârful sgârie norilor e luminat de soare.

O mie de ani închisoare

Individul Marton Velmoș, din Budapesta, fiind prins cu o însemnată contrabandă de zaharină, a fost judecat și condamnat la două milioane pengő amendă, adică 50 milioane lei.

Cum contrabandistul e foarte sărac și nu va putea plăti, amenda îi va fi transformată în închisoare, a 5 pengő ziua ; va trebui deci să facă o mie de ani închisoare...

60.000 de căsătorii într'o zi

Neliniștit și surprins de ultimele statistici asupra natalității care pare să dea înapoi în Italia, partidul fascist a hotărît să ia în mână problema creșterii populației și să o trateze cu obișnuita amploare scumpă metodelor lui Mussolini.

In acest scop la sfârșitul lunei Octombrie după cum își reamintesc cititorii noștri dintr'o telegramă a ziarului, au fost organizate, sub auspiciile guvernului, căsătorii în massă în toată Italia. Ziua de 30 Octombrie a fost denumită „sărbătoarea căsătoriei". La Roma s'au celebrat 1100 de cununii și 2000 în provincia Latium. După calculele statisticianilor cel puțin 60.000 de perechi au fost cununate în această zi în întreaga peninsulă. Autoritățile au convocat mirii și miresele în zori de zi în toate capitalele din provincie, pentru ca ceremoniile să fie celebrate la răsăritul soarelui în mod simultan pe tot cuprinsul țării. La Roma după ceremonia religioasă bărbații s'au întrunit la Fermele lui Diocletian de unde au pornit în grup compact la biserica S-ta Maria degli Angeli unde sub domul uriaș au primit o ultimă binecuvântare. După aceasta Ducele a înmânat tinerilor perechi, la Arenele fasciste, leagăne și haine de copii în uralele nesfârșite ale mulțimii.

Clopotele bisericilor au sunat în tot cursul zilei dela un capăt la altul al Italiei.

200.000 de vaci mai puțin în Olanda

Olanda își reduce stocul de vaci cu 200.000 de unități. Scopul acestei măsuri este de a micșora producția de lapte și de unt și de a permite astfel țăranilor să obțină prețuri mai ridicate pentru produsele fermelor lor.

Guvernul cumpără pe socoteala lui surplusul de vaci prin comisiuni speciale. Vacile sunt împărțite în patru categorii după calitatea lor. Pentru fiecare categorie s'a fixat un preț corespunzător. Hotărîrile comisiilor sunt fără apel.

Unele din vaci cumpărate de guvern sunt destinate exportului ; celelalte vor fi trimise la abator și transformate în conserve ce se vor distribui gratuit șomerilor. Vitele găsite improprii consumației vor fi tăiate și arse.

Moștenitor și vagabond

In comuna Bexhill, în Anglia, a încetat din viață într'un grajd de boi un nenorocit vagabond, Frank Macauley, în vârstă de 65 de ani, care de un timp îndelungat hoinărea pe șosele trăind din mila trecătorilor. Acum un an, pe o noapte de viscol, Wacauley cu traista în spinare, bătuse la ușa unui agricultor Josef Davis, rugându-l să-i dea voe să se odihnească până la ziuă în grajdul de vite. De atunci, bătrânul trăia în curtea lui Davis sub ochii indulgenți ai proprietarului. Nimeni nu bănuia însă că Wacauley avea soție și copii. Pe nevastă-sa el o părăsise de 16 ani, fără să-i dea vreo dată semn de viață, iar doi din copiii lui muriseră de mult, neștiind nimic despre tatăl lor. Intre timp o soră a moșneagului decedase, lăsându-i moștenire o moșie înzestrată cu o frumoasă fermă de vite. Soția, împreună cu advocații, îl căuta de 2 ani fără să-l găsească. Proprietatea moștenită era la 30 de kilometri de locul unde vagabondul își trăia ultimele zile și unde de curând și-a dat sfârșitul sub ieslele vitelor, necunoscând averea salvatoare care îl aștepta în apropiere.

Cea mai tânără universitate scoțiană

La Edimburg s'a celebrat acum câteva zile aniversarea celei mai tinere universități, care împlinește 350 de ani dela înființarea ei. Regina Maria Stuart avusese încă din 1566 intenția să creeze o universitate în capitala Scoției ; proectul a fost realizat însă de consiliul municipal pentru care crearea acestei instituții rămâne un titlu nepieritor la recunoștința lumii intelectuale. Intr'adevăr universitatea din Edimburg a întrecut în scurt timp surorile ei dela Aberdeen, Glasgow și St. Andrews, devenind un centru intelectual cu reputație mondială, renumit mai cu seamă pentru studiile de medicină.

Din această universitate au eșit Lister, savantul chirurg căruia i se datorează metoda de antisepsie modernă ; Simpson, descoperitorul cloroformului ; John Bell, fondatorul anatomiei chirurgicale și alții. Această instituție care s'a inspirat la origină dela principiile universităților olandeze este cunoscută și astăzi pentru spiritul de independență care o caracterizează și care dă adesea ori atâta originalitate tinerilor generații de medici crescuți în atmosfera ei.

Note medicale

INTOXICAȚIA BARBITURICA

Intoxicația barbiturică (prin veronal, gardenal, luminat etc.) nu este nici odată o otrăvire criminală. Este o otrăvire voluntară sau involuntară. Involuntară, prin accident este rară. Se întâmplă la indivizi obișnuiți cu medicamentul, bolnavi, ce sufer de insomnie, dezechilibrați psihici sau toxicomani, ce măresc doza și astfel se intoxică.

Intoxicația voluntară, sinuciderea, este deasă. Se observă la indivizi tineri mai cu seamă femei, desperate din cauza întristării, catastrofe financiare, sau din cauza psihopatiilor melancolice.

Intoxicația gravă produce o fază de beție precomatoasă cu durată scurtă, de 20 minute. Această fază des trece neobservată și intoxicatul este găsit în coma ca și în beția alcoolică. Coma se caracterizează prin inerție completă, rezoluție musculară, sensibilitatea tactilă și sensorială dispărute, reflexele tendinoase și abdominale dispărute, respirație profundă, înceată, puls regulat ; sfincterile atinse, retenție sau incontinență de urină, constipație ; fața roșie, congestionată, mai rar normală sau palidă ; febră caracteristică, febră barbiturică, ce scade în 1—3 zile. Pupilele sunt dilatate și reacționează la lumină. Pe piele apare un eritem tonic, erupția este morbiliformă, scarlatiniformă, buloasă, urticarieră, erisipelatoasă, pe tot corpul sau localizată și dispare repede lăsând o desquamație cu o durată mai mult sau mai puțin lungă.

In formele mortale coma e profundă, cordul slăbește și moartea vine mai repede din cauza unei complicații pulmonare.

De regulă intoxicația barbiturică evoluază în bine sau în rău în 1—4 zile. Semne de evoluție în rău sunt : intensitatea comei, respirație grea, complicații pulmonare, existența de turburări anterioare ale ficatului sau rinichiului. Semne de bun augur sunt : delir, midriazis (pupila se dilată), eritem toxice.

Ca tratament, dacă se intervine înainte de 2 ore, se fac spălături stomacale cu soluție diluată de hipermangant de potasiu sau injecții apomorfină, venesecție 500—600 grame ; injecții cu cafeină, oleu camforat etc. D-rul Ide din Louwin recomandă stricnina ca antidot. In coma barbiturică să se injecteze la fiecare oră 1 cmc. din soluția 1/100 sulfat stricnină, sau un cgr. pe injecție până la dispariția comei. După a 2-a injecție dispare stupoarea, bolnavul 'și revine vorbește.

Dr. P.

(Presse médicale).

INAINTE DE CURSĂ

Un uriaș automobil englez care trebue să bată toate recordurile existente

Astfel,
veți fi privită,
și admirată, dacă veți
purta un mantou
„Ceho"

CELE MAI MODERNE CREAȚIUNI.
UN VARIAT ASORTIMENT DE MODELE.
PREȚURI EXTREM DE CONVENABILE.

ELEGANT DURABIL
ȘI TOTUȘI EFTIN.

CEHOSLOVACA

București : Str. Berzei 94-100 · B-dul Elisabeta 8-10 · Cal. Griviței 159
Craiova: Unirii 39 · Galați: Domnească 14 · Ploești: P-ța Unirii 21 · Brașov. Mag. Westemean

EFTIN VINDE IMPERIAL (Lângă Palatul Regal)

:-: PROFITAȚI DE PREȚURILE NOASTRE :-:

Pânză fără apret	Lei 14		Crepe de Chine	Lei 69		Cămăși durabile	Lei 125
Cacha de lână	„ 119		Piei Poulette	„ 35		Pantaloni Gradel	„ 98
Pânză de saltele 140 cm.	„ 42		Piei Vulpine argintie	„ 80		Pijamale Costume	„ 198
Pânză de cearceafuri	„ 49		Stofe Mantouri Englezești	„ 158		Demi-Paltoane	„ 1020
Mătase de plăpumi 100 cm.	„ 88		Breitschwantz	„ 295		Haine de dame	„ 1190

De multe decenii
Tacâmul Berndorf marca „URS"
este cel preferat de toate gospodăriile. De vânzare în toate magazinele de specialitate. Reprezentanța: București 2, Bul Elisabeta 39. Tel. 365/99. Expoziție permanentă de tacâmuri argintate. etc.
ART. KRUPP BERNDORF — BERNDORF ALPACCA

MOBILE DATTELKREMER S-SOR WALTER VOGEL

STR. CAROL 52

CEA MAI MARE EXPOZITIE

PREȚURI FIXE ȘI CONVENABILE

EXPEDIȚIUNI ÎN TOATĂ ȚARA

Citiți „UNIVERSUL COPIILOR ȘI AL TINERETULUI"

Secretul vieței voastre il desvăluie C. Ștefan

Sfătuim pe toată lumea

Nu faceți nici un pas și nu luați nici o hotărâre în viață până ce nu consultați pe vestita **chiromantă străină care ghicește cu preciziune în palmă și fizionomie.** Consultațiuni zilnic la 9 dimineața până la 8 seara

Str. Dr. Felix 75. Tramvai 20, halta Basarabiei

Casă luxoasă
Str. Pulu cu Plopi 11
De închiriat
6 camere mari hall, bae, bucătărie, pivniță, pod, spălătorie, 3 odăi personal, curte singură.
Se poate închiria și la o legație sau societate.

Doamna MAFALDA

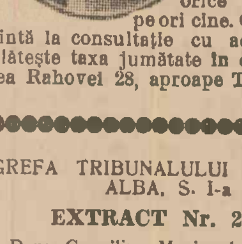

Mare prezicătoare e-culistă, ghicește uimitor, trecutul, prezentul, viitorul de reușita afacerilor și a judecăților, șansa în căsătorie, descoperă furturi, comori și orice interesează pe ori cine. Cine se prezintă la consultație cu acest anunț plătește taxa jumătate în orice zi. Calea Rahovei 28, aproape Tribunal 8.

GREFA TRIBUNALULUI CETATEA-ALBA, S. I-a

EXTRACT Nr. 25019

D-na Gavriliuc Maria, domiciliată în comuna Saba, jud. Cetatea Albă, prin petiția înregistrată la Nr. 12675 din 1933, a intentat acțiune de divorț contra soțului său Gavriliuc Ilie, domiciliat în aceiaș comună, pentru motive determinate de lege : insulte grave și cruzimi.

Din această căsătorie a provenit o fetiță Inna născută în 1922.

Avere imobilă posedă : 1 ha. 925 m. p. vie, situat pe teritoriul comunei Saba, iar soțul n'are nici un fel de avere imobilă.

Grefier, *Indescifrabil* 19

CEA MAI VASTĂ EXPOZIȚIE DE LĂMPI MODERNE CADOURI

REPREZENTANȚA UZINELOR *Christofle* PARIS PREȚURI ORIGINALE

DEPOZIȚELE **ADMA** 13, STR. COLUMBELOR (PRIN CĂLĂRAȘI) **PREȚURI REDUSE**

Laboratorul de analize medicale
Dr. ST. VAYAS
din strada Sfântu Ionică No. 4
s'a mutat în
10 Bulev. Elisabeta 10, Etaj I, vis-à-vis de Palatul Eforiei
Telefon 3.1862

SCRIEȚI CU CRISTAL
pentru a scrie ușor și iute obținând în acelaș timp pe lângă un original cu cerneală câteva copii cu indigo numai cu
HARO
stylo-ul cu penița de cristal INLOCUIBILA BUCUREȘTI Str. Bărăției 2/III
Penița de cristal HARO cu bila albastră fiind șlefuită cu îngrijire, nu se împiedică pe orice fel de hârtie ași scrie și poate fi furnizată în 4 grosimi diferite

Citiți **„Veselia"**

CARBUNI COCKS COCKS PETROL BRICHETE - OVOIDE
prima calitate la
Depozitul de lemne de foc
S.A.R. Lipa Theiler
Șos. Gărei Obor 21. Tel. 242/61

Samaritaine
STR. LIPSCANI 26
A pus în vânzare, o mare cantitate de VATELINA lână pură 140 ctm. lată lei 60 m.
CREPE DE CHINE lavabil lei 70 m. Mare asortiment de STOFE, ultimele noutăți pariziene în „Angora" și „Bucleuri"
pentru ROCHI ȘI MANTOURI
Prețuri convenabile 44

Stârpirea Ploșnițelor prin Gazificare
Garanție în scris **„Mortin"** Str. Izvor 9. Tel. 347/35

LUNI 6 crt.

S'A DESCHIS MAGAZINUL

Grand-Palais

CALEA VICTORIEI No. 17 (lângă Prefectură)

Iată câteva din preţurile noastre :

Ciorapi bărb. fil d'ecosse cu baghetă. LEI 29.

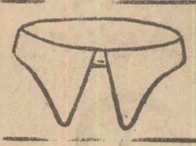

Gulere bărb. forme alese. LEI 29.

Cravate mătase pură LEI 65.

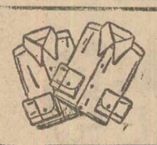

Cămăşi întregi popeline englez 2 gulere LEI 225.

Pijamale de flanelă. LEI 225.

Pantofi bărb. box modele diferite. LEI 375.

Pălării bărb. fetru culori şi forme moderne LEI 350.

Costume bărb. croială ireproşabilă ştofă desen englez. LEI 780.

Rochi de damă mătase. LEI 650.

Paltoane bărb. cu guler blană. LEI 1100.

Eau de Cologne bine parfumat. LEI 145.

Toate art. de parfumerie

Maximum de CALITATE, Minimum de PREŢ.

DESCHIDEREA CURSURILOR LA O.N.E.F.

—Solemnitatea inaugurării noului an de studii—

Duminică dim. s'au inaugurat la O. N. E. F. cursurile celor două Institute de educaţie fizică (I. S. E. F. şi I. M. E. F.)

La această solemnitate au luat parte d-nii: general V. Bădulescu, directorul general O. N. E. F., prof. Onicescu dir. I. S. E. F., col. Pălăngeanu, comand I. M. E. F., C. Kiriţescu, H. Dumitrescu, Olinescu, V. Roşală, cpt. Drăghici, Medeleanu, Dimăncescu, prof. Busuioc, Mihăilă, etc.

După serviciul religios, a urmat cuvântarea d-lui profesor Onicescu, directorul Institutului superior de educaţie fizică.

După aceasta, din partea Institutului militar de educaţie fizică a luat cuvântul d. colonel E. Pălăngeanu care a ţinut asistenţei următoarea cuvântare:

„Ofiţeri, elevi, bine a-ţi venit sănătoşi cu trup voinic, cu inima plină de avânt şi în gând cu grija să munciţi cinstit la Institutul militar de educaţie fizică, pentru ca apoi să puteţi duce mai departe misiunea noastră şi să fiţi de folos armatei şi ţării.

Au păşit înaintea voastră în preajma acestui stadion 12 promoţii de ofiţeri cari astăzi împrăştiaţi pe la regimente, prin răvna şi cu pasiunea lor, dau viaţă instrucţiei de educaţie fizică, acestei laturi care ţine loc de căpetenie în pregătirea ostaşului şi al viitorului cetăţean conştient de interesele şi nevoile patriei.

A-ţi sosit după o zi mare, căci astă vară O. N. E. F. a serbat 10 ani de existenţă. M. S. Regele ne-a cinstit cu Inalta sa prezenţă.

Inaltul nostru ocrotitor a rostit cu ocazia acestui jubileu că: **10 ani de activitate ai O. N. E. F. şi Institutelor înseamnă sărbătorirea unei etape în desvoltarea morală a naţiunei noastre** subliniind astfel prin această grăire, marea importanţă a misiunei noastre de interes obştesc.

Institutul militar poate fi mulţumit de roadele sănătoase ce se culeg în ogorul activităţei regimentare şi şcoalelor care din ce în ce tot cu mai multă convingere şi entuziasm practică educaţia fizică în oştire.

La rândul vostru, pregătiţi în această şcoală, ve-ţi avea menirea de a-i da un nou impuls.

Fiecare veţi avea de lucrat, urmărind înfăptuirea nobilului scop de a da sănătate naţiunii, în trup şi suflet şi de a-i oţeli însuşirile morale.

Profesorii şi instructorii I. M. E. F. care au misiunea de a călăuzi munca şi paşii voştri în această zi care înseamnă începutul unui nou an de activitate, prin graiul meu vă urează cu dragoste spor la muncă.

Şi aproape de sufletul lor într'o aceiaşi simţire vă îndeamnă să vă înălţaţi cugetul către M. S. Regele care călăuzeşte destinele ţărei şi plin de iubitor devotament cu adâncă recunoştinţă pentru interesul ce-L poartă neobosit muncei noastre să strigăm împreună din toată inima: **Să trăiască Majestatea Sa Regele Carol II".**

După terminarea solemnităţii asistenţa a vizitat instalaţiile şi laboratoarele de fiziologie aplicată conduse de căpitan Zapan şi dr. T. Dumitrescu, laboratorul de pedagogie experimentală sub conducerea căpit. Petre Lazăr, precum şi sălile de gimnastică ale celor două institute.

Preţul abonamentului la ziarul UNIVERSUL este:

Lei 750 pe un an
„ 380 pe 6 luni
„ 200 pe 3 luni
„ 80 pe 1 lună

Abonamente se fac la 1 şi 16 ale fiecărei luni

CRONICA SPORTURILOR

FOOT-BALL

România a învins Juventus cu 2-1 (2-0)

— Roşalbaştrii au suferit prima infrângere dela intrarea in Divizia Naţională.— Clujenii au furnizat o partidă curagioasă —

După strălucitele performanţe reuşite până acum în Divizia Naţională, *Juventus* a suferit, Duminică pe teren propriu, primul eşec.

Partida în sine n'a avut prea mult istoric şi a fost lipsită de spectaculozitate. Ambele grupări au urmărit victoria, care, în cele din urmă, a revenit clujenilor.

Gazdele au făcut o partidă foarte slabă. Cauza eşecului se datoreşte numai liniei de atac care s'a comportat sub aşteptări.

In primul rând, aripile nu au existat. Dobo indisponibil, a fost înlocuit cu Maior II, care a decepţionat. Lupu, autorul principal al punctului marcat, a fost pur şi simplu revoltător. Toate acţiunile create de tri-

PALMER (Juventus)

pletă, erau anihilate de el. Reintrarea după un timp destul de îndelungat, a lui Carianopol a fost deasemenea fără nici un rost. A încurcat tot timpul jocului coechiperii săi, cari se străduiau să aducă egalarea.

Linia intermediară a făcut prima repriză mediocră, spre a-şi reveni în cea de-a doua, când Vogl a preluat conducerea.

La clujeni, apărarea a fost cel mai bun compartiment al echipei. A respins din orice poziţii acţiunile roş-albaştrilor, intervenind la timp şi precis în degajări. Linia de mijlocaşi a funcţionat prima repriză excelent. A servit cu multă pricepere linia de atac, care graţie elanului şi voinţei, a reuşit să conducă timp de 72 minute cu 2—0.

Echipele au aliniat următoarele formaţii :

România : Munteanu II, Doci, Krieshofer, Felecan, Criza, Fărcăşan, Cobârzan, Felecan II, Munteanu I, Mureşan, Căpuşan.

Juventus : Lacki, Vogl, (Brandabura), Petrescu, Brandabura, (Maior II), Palmer (Vogl), Constantinescu, Maior II (Carianopol), Melchior, Zăinescu, Carianopol (Palmer), Lupu.

CUM S'A DESFAŞURAT PARTIDA

Lovitura de incepere este a oaspeţilor, cari se instalează pe terenul advers. Mureşan şi Felecan II incearcă de câteva ori poarta lui Lacki, dar acesta apără.

O şarjă de aripa dreaptă a clujenilor şi Cobârzan centrează, dar Mureşan, dela câţiva metri de poartă, trage afară. Jocul se desfăşoară pe terenul gazdelor unde Vogl şi Petrescu anihilează multe combinaţii ale oaspeţilor.

Palmer faultează la 20 m. de poartă pe Munteanu I. Lovitura liberă este trasă de Criza şi interceptată de mureşan, care fiind nemarcat deschide scorul.

Roş-albastrii reacţionează, dar toate insistenţele lor sunt de prisos. Doci şi Krieshofer în bună formă, opreşte toate combinaţiile liniei de atac. O combinaţie a tripletei clujene este oprită de Brandabura printr'un faul. Fărcăşan execută lovitură liberă, fără nici un rezultat.

Clujenii domină incontinu. Petrescu şi Vogl muncesc, pentru a ţine piept atacului advers care combină şi shootează din orice poziţie.

O incursiune pe aripa stângă a gazdelor şi Lupu pierde balonul în faţa lui Doci, după ce a reuşit să dribleze pe Felecan I şi Criza.

Pe terenul bucureştenilor se produce un faul. Lovitura liberă este bătută de Krieshofer până în poarta lui Lacki. Acesta prinde balonul, îl scapă din mână şi Mureşan care urmărea, marchează al doilea punct pentru clujeni.

Până la sfârşitul reprizei, jocul se perindă după un teren pe altul.

După pauză, gazdele fac unele schimbări în echipă.

Carianopol trece pe aripă, iar Maior II ia locul lui Brandabura. Vogl preia conducerea liniei de mijlocaşi, iar Palmer trece în atac în locul lui Carianopol. Cu toate aceste modificări, echipa este lipsită de omogenitate şi coheziune.

Clujenii trec în apărare, ţinând neapărat să păstreze rezultatul. Apărarea roş-albaştrilor joacă pe linia de centru. Lupu şi Carianopol excelează în greşeli. Melchior şi Zăinescu joacă cu multă însufleţire pentru a reduce handicapul. Lupu lansat de Constantinescu demarează pe tuşe şi în faţa lui Doci centrează balonul lui Melchior care nestingherit, marchează imparabil.

Bucureştenii, încurajaţi şi de public, preiau atacul şi pun în nenumărate rânduri în dificultate poarta lui Munteanu II. Zăinescu lansat de Vogl trece de Doci dar Krieshofer în situaţie critică trimite în corner. Lovitura de colţ rămâne fără nici un rezultat.

Ultimele minute de joc aparţin tot bucureştenilor, dar spre ghinionul lor, nici un atacant nu poate aduce egalarea.

D. Oravetz a condus mulţumitor.

Ripensia-Mureşul 7-2 (3-0)

Timişoara, 5 Noemb. (prin telefon). Pe teren propriu, Ripen-

BURGER (Ripensia)

sia a reuşit o strălucită performanţă, dispunând de Mureşul cu categoricul scor de 7—2.

Timişorenii au furnizat o partidă excelentă. Linia de atac a fost sufletul echipei. A jucat cu mult elan tot timpul jocului având partida la discreţie.

Mureşenii handicapaţi de valoarea adversarului s'au mărginit să joace în apărare pentru ca rezultatul să nu fie şi mai dezastruos.

Punctele au fost marcate de Dobai (4), Bindea, Ciolac, Beke pentru timişoreni, şi pentru mureşeni de Atela (11 m) şi Strock III.

D. Vladovici a condus următoarele formaţii :

Ripensia: Zombari, Burger, Hoksan, Deheleanu, Kotormani, Lakatos, Bindea, Beke, Ciolac, Schwartz şi Dobai.

Mureşul: Nilca, Molnar, Atela, Hamlet I, Brassoy, Hamlet II, Valici, Nagy, Stroch III, Orza şi Sasz.

A. M. E. F. A.-Venus 3-1 (2-0)

Arad, 5 Noemb. (Prin telefon). După strălucita performanţă obţinută acum două săptămâni în faţa Universităţii din Cluj, arădenii au reuşit azi în localitate să dispue de formaţia Venusului.

Localnicii au format o partidă excelentă. Toate compartimentele le-au funcţionat ireproşabil. Linia de atac a fost admirabilă.

Bucureştenii au avut o zi slabă. Au fost tot timpul dominaţi cu excepţia ultemelor minute când şi-au revenit.

Cel mai bun echipier după teren a fost Gömöry care este şi autorul punctelor marcate. Pentru oaspeţi a marcat Petea Vâlcov din 11 m.

A. M. E. F. A. : Tynkodi, Toth, Havas, Cingmar, Foraci, Bugariu, Talan, Binder, Magold, Gömöry, Steiner.

Venus : Bărbulescu, Struska Stanciu, Actis, Eissenbeiser, Dumitrescu, Vâlcov, I, II, III, Motoroi.

Chinezul-Tricolorul 2-1 (0-0)

Ploeşti, 5 Noemb. (Prin telefon). Azi s'a disputat în localitate matchul între echipa timişoreană Chinezul şi teamul local Tricolorul. Oaspeţii au reuşit numai o victorie de justeţe, deşi au fost teritorial net superiori.

In prima repriză s'au ratat dese ocazii de marcat în special din partea gazedelor — Spirea a tras dela 5 metri peste poartă.

Primul punct este obţinut de ploeşteni prin transformare de către Spiru a unui „hands" făcut de către Kohl.

Egalarea este obţinută de oaspeţi în acelaş mod. Dragomirescu II, atinge balonul în careul de pedeapsă, iar Weiss, transformă.

Victoria este adusă tot de Weiss, care marchează imparabil.

Echipele s'au aliniat astfel :

Tricolorul : Cristescu, Dragomirescu I, Dragomirescu II, Grum, Schwartz, Anastasescu, Roman, Spirea, Albulescu, Ştefănescu, Rădulescu.

Chinezul : Ostermann, Kohl, Hetzer, Nagy, Zelenak I, Demetrovici, Zilard, Glas, Zelenak II, Weiss, Soller.

C. A. O.-Şoimii 7-0 (4-0)

Oradea 5 Noemb. (Prin telefon) Pe teren propriu, C. A. O. a reuşit să dispue categoric de echipa Şoimii din Sibiu. Localnicii au făcut o adevărată demonstraţie de foot-ball, marcând şapte puncte prin Bodola (3), Ronai (2) şi Cocis (2).

Oaspeţii au fost dominaţi tot timpul jocului, neputând ajunge până'n buturile adverse. Lindner a fost unul dintre cei mai buni echipieri ai Şoimilor. A apărat skooturi de ale lui Bodola şi Ronai.

Echipele au aliniat următoarele formaţii :

C. A. O.: Sarkadi, David, Stettner, Kraus, Iuhasz, Veichelt, Glajmann, Covaci, Ronai, Bodola, Cocis.

Şoimii: Lindner, Beggio, Apolozan, Tatu, Pericion, Băico-

COCIS (C. A. O.)

ianu, Astalus I, II, Novici, Sfetea, Opris.

Braşovia-Crişana 1-1 (1-0)

Braşov, 5 Noembrie (Prin telefon). Braşovia a furnizat azi în matchul susţinut contra echipei arădene Crişana, un rezultat neaşteptat.

Jucând dur şi precis, braşovenii au reuşit să se impue, deschizând scorul în prima repriză.

La reîncepere, arădenii au reacţionat puternic şi cu greutate au putut aduce egalarea. Baratki, care a muncit dealtfel tot timpul jocului, a fost cel mai bun jucător după teren.

Echipele s'au aliniat astfel :

Braşovia: Vorhegy, Zsegmond, Bolomyi, Gross, Popovici, Covaci, Vogl, Szika, Gross, Istvan, Balogk.

Crişana: Puellock, Szabo, Romanescu, Pintea, Carlach, Szoke, Cionea, Baratki, Matei, Bonaţiu, Mureşan.

CLASAMENTELE DIVIZIEI NAŢIONALE

SERIA „A"

1. Ripensia	6	4	1	1	23:9	9.
2. Gloria c. f. r.	5	3	2	0	13:10	8.
3. C. A. O.	5	3	1	1	17:8	7.
4. Juventus	5	3	1	1	12:7	7.
5. Unirea Tricolor	5	2	2	1	8:7	6.
6. România	6	2	1	3	15:15	5.
7. Mureşul	6	0	1	5	9:23	1.
8. Şoimii	6	0	1	5	4:22	1.

SERIA „B"

1. Crişana	5	3	2	0	17:6	8
2. AMEFA	5	4	0	1	15:6	8.
3. C. F. R.	4	3	0	1	7:4	6.
4. Chinezul	5	3	0	2	8:13	6.
5. Universitatea	4	2	1	1	13:9	5.
6. Tricolorul	5	1	0	4	8:15	2.
7. Venus	5	1	0	4	7:16	2.
8. Braşovia	5	0	1	4	6:15	1.

CLASAMENTUL „ONOAREI"

Turda	4	3	1	0	13—5	7.
Belvedere	4	2	1	1	10—8	5.
Sp. Studenţesc	4	2	0	2	6—6	4.
Olimpia	4	1	2	1	8—9	4.
V. Dacia	4	1	1	2	6—9	3.
Macabi	4	0	3	1	7—8	3.
V. Mihai	4	0	2	2	7—12	2.

Campionatul Capitalei

— Belvedere-Olympia 4-2 —

In prezenţa a 600 de spectatori s'a disputat Dum., pe arena dela Regie, matchul între *Belvedere* şi *Olympia*.

Gazdele au fost tot timpul superiori, majoritatea jocului desfăşurându-se pe terenul albnegrilor. Olympiştii au furnizat o partidă slabă, Bertume primind goaluri parabile.

Scorul a fost deschis cu capul de Borbil I dintr'o greşală a lui Bertume. Egalarea este adusă de Ligner. Imediat, Borbil marchează imparabil al doilea punct pentru gazde, iar egalarea este adusă din nou de către Steft.

Un corner la poarta olympiştilor şi Săndulescu transformă cu capul preluând astfel conducerea. O centrare a lui Bucureşteanu şi Borbil I marchează pecetluind rezultatul final.

D. Ladislaus Karoly a condus următoarele formaţii :

Belvedere : Stefănescu, Săndulescu, Dumitrescu, Constantinescu, Borbil II, Sauciuc, Gheorghiu, Borbil I, Gabor, Bucureşteanu.

Olympia : Bertume, P. Anastasiu, Ion G. Ion, Kluge, Pavelescu, Bereşteanu, Steft, Luca, Ligner, E. Alexandrescu, Davidovici.

Turda-Macabi 2-2 (1-0)

Pe teren propriu, leaderii clasamentului au terminat la egalitate cu Macabi, după ce la pauză conduceau cu 1—0.

Violeţii au fost tot timpul superiori, dominându-şi adversarul de departe. In ultimele 15 minute ale reprizei a doua, gazdele erau însă extenuate lăsându-se puţin întrecuţi de adversar.

Alb-albaştrii au făcut o partidă mediocră. Fried autorul punctelor este un tehnician care în acelaş timp este favorizat şi de noroc.

Pentru gazde a marcat Samodescu.

D-lui Buşa i s'au aliniat următoarele formaţii :

Turda : Simionescu, Tuvilei, Stănescu, Nichita, Scovru, Dona, Ionescu, Niţescu, Niculescu, Samoilescu, Georgescu.

Macabi : Zamber, Klein, Susinovici, Berl, Pipa, Katz, Berger, Seib Marcovici, Segall, Fried, Marcovici N.

SP.-STUDENŢESC-VIFORUL-DACIA 2-1 (0-0)

Universitarii au reuşit Dum. pe arena *Unirii* să învingă la limită pe *Viforul Dacia*. Partida a fost interesantă cu faze spectaculoase, în care alb-negrii au fost de puţin superiori. In rândurile universitarilor şi-a făcut reintrarea Schileru care a făcut o partidă bună.

„Galbenii" au fost urmăriţi în prima repriză de un ghinion de nedescris.

Prima repriză, nici unul din combatanţi nu poate inscrie nici un punct.

După pauză, Genu deschide scorul cu capul dintr'o centrare a lui Emil Niculescu.

Viforiştii reacţionează şi reuşesc prin Răiculeanu să aducă egalarea.

Cu două minute inainte de sfârşit, Mingel shootează la poartă şi Niculescu prinde. Genu îl scoate balonul din braţe, shootând în plasă.

D. Zaharagianu care a arbitrat slab, a condus următoarele formaţii :

Sp. Studenţesc: Munteanu, Mitan, Genu (Constantinescu), Fănescu, Busuioc, Mingel, Constantinescu (Genu) Teodorescu, Schileru, E. Niculescu.

Viforul Dacia : Niculescu, Dimitriu, Rădulescu, Economu, Matei, Aristide, Sterian III, Carjan, Armaşu, Ionescu, Raiculeanu.

*

REZULTATE DIN STRAINATATE

Viena

Donau-Austria 2—0 (2—0).
W. A. C.—F. A. C. 3—1 (0—0)
F. C. Viena—Libertas 3—1 (1—0).
Rapid—Wacker 6 3 (2—0)
Admira—Hakoah 2—0 (0—0).
Sportklub—Viena 3—3 (0—0).

HIPPISM

REZULTATUL ALERGARILOR DE DUMINICA

Pr. Brumărel: 1. Inca 53 (J. Gill), al d-lui A. Dumitras ; 2. Lăstun II 51½ (Toth); 3. Nora Popii 58½ (Ilinca).

Nepl. : Nerone, Bădie, D-ra Popsy, Boris, Călin.

P. M. : C. 46—41 ; pl. 21—17, 18—28, 13—15.

Pr. Best Light (repriza I) : 1. Casanova 48 (Philips), al d-lui Nirescher ; 2. Arămiţa 52 (Cristea) ; 3. Turaya 58 (Csillag).

Nepl. : Rose Marie, Fripturist Coana Leanca, Madeira.

P. M. : C. 135—123 ; pl. 24—30 17—15.

Repriza II-a : 1. Crăciune 49½ (G. Enescu), al d-lui locot I. Polifronescu ; 2. Ce mai faci 51 (Sanderson) ; 3. Floare d Nufăr 46 (Cigăreanu).

Nepl. : Mertic, Şea, Mândru

P. M. : C. 51—47 ; pl. 21—34 32—34.

Pr. Cleo : 1. Marchiz 54½ (Csillag), al d-lui M. Deciu ; 2. Somogy 59½ (Logofătu) ; 3. Sirenetta 57½ (Cristea).

P. M. : 14—14.

Pr. Eva : 1. Copain 53½ (Csillag), al d-lui Em. Ottulescu ; 2. Tin'te bine 61 (Chevalier) ; 3. Nărăvaş 54½ (Toth).

Nepl. : Lăstun, Mr. Mic, Haimana, Brazdă, Ciuvică.

P. M. : C. 40—52 ; pl. 15—22, 14—16, 21—20.

Pr. Chibiţ : 1. Soldobăgeanca 60½ (Csillag), a d-lui S. Schwartz ; 2. Trajan 56 (Ilinca); 3. Stânjenel 58½ (Cristea).

Nepl. : Meteor, Ninsoarea, Dascăl.

P. M. : C. 20—24; pl. 14—16, 15—16.

Pr. Etulea : 1. Electra 2100 (C-dache), a grajdului Slobozia ; 2. Campion 2100 (Dobrescu) ; 3. Szelvesz 2100 (K-sky).

Nepl. : Naplopo, Frou Frou, Fiinţa mea, Valencia, Bacşiş.

P. M. : C. 41—39 ; pl 18—14, 14—13, 32—19.

Pr. Excelsior : 1. Bastilia 2050 (Ghinea), a d-lui St. Niculescu; 2. Lunca I 2100 (Dobrescu) ; 3. Cleo Caid 2050 (Corol).

Nepl. : Talfun, Tufiş, Gizella, România, Loc, Fân, Coconaş, Liuliuşa II, Proza.

Pr. Eduard : 1. Dorul 1630 (M. A-sky), al dep. Chişinău ; 2. Broasca 1630 (Zagornico) ; 3. Turtucaia 1630 (Gram).

Nepl. : Vremea, Pali, Albert, Polana, Valomaş, Bistriţa, Ţuică, Baszalikom, Jidanca, Mariuca, Lilly P., Adrienne.

P. M. : C. 30—45 ; pl. 15—24, 41—101, 64—146.

RUGBY

Sp. Studenţesc în fruntea clasamentului

— P. T. T. şi Tennis-club la locurile următoare —

Sezonul de rugby este aproape definitiv încheiat. Datorită matchului nul făcut de P. T. T. cu Vif. Dacia, din care a mai rămas de jucat insă 20 de minute, Sp. Studenţesc a trecut în fruntea clasamentului la un punct diferenţă de P. T. T Este deci „aproape" campion. „Aproape", pentru că P. T. T. mai are de jucat acele 20 de minute, cu Vif. Dacia şi dacă reuşeşte să termine victorios, atunci ajunge la egalitate de puncte cu universitarii. In acest caz urmează să se joace o finală, care va desemna pe campionul anului în curs.

Celelalte partide au furnizat rezultate aşteptate, astfel că ultima zi a sezonului n'a prilejuit nici o surpriză.

Chiar scandalul ivit dimineaţa cu prilejul matchului T. C. R.-St. Român, provocat de jucători dela categoriile inferioare, ceeace este foarte grav, acestea fiind „speranţele" cluburilor, nu mai constitue o surpriză.

Ne-am obişnuit să asistăm în fiecare Duminică la un „mic" schimb de pumni şi bastoane, la care natural contribue şi spectatorii de pe tuşă, cari sunt însă jucători în cluburile interesate în cauză.

P. T. T.—VIF. DACIA (0-0)

Echipa poştei a reuşit în faţa Vif Dacia un rezultat, care le-a încurcat puţin socotelile. Din cauza întunericului matchul a fost întrerupt cu 20 de minute inainte de sfârşit, astfel că mai au posibilitate să câştige matchul, clasându-se definitiv la locul al doilea.

Partida a dat loc, după cum era de aşteptat, unei lupte dârze.

Jocul s'a desfăşurat mai mult pe trei sferturi, cari au fost bine susţinute de liniile de inaintare respective.

Şarjele s'au succedat cu o iuţeală excepţională, procurând faze spectaculoase şi palpitante.

Anastasiade, D. Ştefănescu şi Bărbulescu au fost de un real folos P. T. T.-ului, iar Vif. Dacia a avut în Beju I, II şi Covaci cei mai buni echipieri.

TENNIS-CLUB—R. C. B. 16—0 (8—0).

Matchul T. C. R.-R. C. B. a fost cea mai echilibrată partidă a zilei. Este drept că ambele echipe, neavând şanse pentru primul loc, au jucat „au ralenti". Deşi au învins cu un scor destul de categoric, tecereştii nu au avut o superioritate teritorială evidentă. Incercările marcate sunt în majoritate opera unor acţiuni personale.

Combatanţii au aliniat echipe completate cu jucătorii dela categoriile inferioare, astfel că jocul a fost de aceeaşi calitate.

Individual, s'au remarcat de

I. POPA (T. C. R.)

la T. C. R.: Dinu Moscu, Darvari, Catargi, Bârsan şi Popa, iar dela învinşi, Fanella, Dimitriu şi Oprescu.

STADIUL ROMAN-AV. SPORTIV 23-0 (9-0)

Av. Sportiv a mai adăugat o infrângere la lanţul celor „recoltate" până în prezent.

A cedat Stadiului Român cu un scor categoric care ne scuteşte de orice comentarii.

SP. STUDENŢESC—ARSENAL 11-0 (3-0)

Universitarii au învins teamul Arsenalului după o luptă susţinută.

Printr'un joc dur şi neregulat, arsenaliştii au reuşit să ţie piept Sp. Studenţesc punându-i deseori în dificultate.

In cele din urmă au trebuit insă să cedeze unui adversar cu mult superior în ce priveşte tehnica şi chiar fizicul.

REZULTATE TEHNICE

Cat. „onoare"

P. T. T.—Vif. Dacia 0-0.
T. C. R.—R. C. B. 16-0 (8-0).
St. Rom.—Av. Sp. 23-0 (9-0).
Sp. Stud.—Arsenal 11-0 (3-0).

Categoria II

St. Rom.—T. C. R. 8-0.
Arsenal—Sp. Stud. 14-0.
Av. Sp.—R. C. B. 16-0.
P. T. T.—Vif. Dacia forfait.

Categoria III

T. C. R.—St. Rom. 18-0.
Arsenal—Sp. Stud. forfait.
R. C. B.—Av. Sp. 11-0.

ATLETISM

Primul cross femenin din România s'a disputat

Duminică s'a disputat primul cross femenin din ţară.

Alergarea s'a desfăşurat în preajma Arcului de triumf, iar distanţa totală a fost de 1.200 m. Dela început trebuie să amintim că terenul pe care s'a alergat cursa a fost extrem de greu şi e înbucurător faptul că nici una dintre concurente nu a abandonat.

La ora 10 dim. precis s'a dat semnalul de plecare. Un public ce s'a cifrat la câteva sute de persoane a urmărit cu multă atenţie alergarea şi a incurajat concurentele pe întreg parcursul. Dela pornire tânăra Dita Bloch s'a instalat în frunte şi nu a mai putut fi de loc depăşită. După un parcurs plin de băltoace şi de noroi, ea soseşte prima pe şosea, unde fiind incurajată de public a făcut un finish splendid, reuşind să o intreacă pe a doua clasată cu 100 m. Invingătoarea nu are decât 14 ani şi în urma unui antrenament asiduu, va reuşi în primăvară să doboare numeroase recorduri. La locurile doi şi trei s'au clasat două tinere, care nu au decât 13 ani.

A patra a sosit Marioara Şerbănescu, dela Legiunea Sportivă.

Rezultatele tehnice individuale ce s'au obţinut eri au fost următoarele :

1) Dita Bloch (echipa „Somria" A. Sp. St.) 5 m. 40 sec.; 2) R. Towa (echipa „Somria" B. Sp. St.) ; 3) H. Silvia (echipa „Somria" A. Sp. St.) ; 4) M. Şerbănescu (Leg. Sportivă) ; 5) P. Carmela (echipa „Somria" B. Sp. St.) ; 6) R. Klingher (echipa „Somria" A. Sp. St.) ; 7) Sula Bloch (echipa „Somria" B. Sp. St) ; 8) I. Florica (Leg. Sportivă) ; 9) M. Klingher (echipa „Somria" Sp. St.) ; 10) C. Moisescu (echipa „Somria" Sp. St.).

In urma rezultatelor de mai sus clasamentul pe echipe are următorul aspect :

1) Echipa „Somria" A (Sp. St.) 1+3+6=10 ; 2) Echipa „Somria" B. (Sp. St.) 2+5+7=14; 3) Leg. Sportivă 4+8+11=23.

Echipa „Somria" A a Sp. Studenţesc având cele mai puţine puncte a obţinut Cupa „G. Vasilescu". D-ra Dita Bloch a obţinut premiul „Taki-Tac". Dintre cele cinci diplome oferite de Liga Muntenia, patru au fost luate de echipierele „Somriei", iar cea de a cincea de d-ra Marioara Şerbănescu dela Leg. Sportivă.

CROSSUL ŞCOLARILOR

Afară de crossul femenin, s'a alergat Duminică dimineaţă şi crossul rezervat şcolarilor. Distanţa de parcurs a fost de 3.200 m. insă pe un teren cu mult mai puţin variat decât cel al fetelor.

Timpul realizat de 14 m. 21 s. 3/5 este foarte bun mai ales dacă ţinem seamă şi de condiţiile atmosferice.

Numărul total al concurenţilor la acest cross a fost de 65, reprezentând 10 şcoli din Bucureşti. Spre surprinderea generală în clasamentul final pe echipe locul prim a revenit echipei lic. M. Basarab, care era formată din: Manolescu, N. Leibas, M. Xenocrat şi Kamermann.

Rezultatele tehnice individuale obţinute eri la crossul şcolarilor sunt următoarele :

1) Petre Dumitrescu (şc. Comercială 1) 14 m. 21 s. 2/5; 2) D-tru Răducanu (Aurel Vlaicu); 3) Manolescu (Matei Basarab) ; 4) G. Drăgan (Aurel Vlaicu); 5) N. Popescu, (Comerţ 1) ; 6) N. Leibas (Matei Basarab) ; 7) M. Xenocrat (Matei Basarab); 8) G. Necula (Arte-Meserii) ; 9) D. Marin (Arte-Meserii) . 10) M. Popescu (Aurel Vlaicu) ; 11) Calfa Teodor (Sf. Sava) ; 12) Tache G. (Arte-Meserii) ; 13) Clinciu G. (Arte-Meserii) ; 14) Kamermann (Matei Basarab ; 15) I. Dumitrescu (Aurel Vlaicu).

In urma rezultatelor de mai sus clasamentul pe şcoli are următoarea înfăţişare :

1) Lic. Matei Basarab 29 puncte ; 2) Lic. Aurel Vlaicu 32 puncte ; 3) Şc. Arte-Meserii 40 puncte ; 4) Şc. Comercială 61 puncte ; 5) Lic. Sp. Haret 93 puncte . 6) Lic. Sft .Sava 95 puncte ; 7) Lic. Al Vlaicu II 104 puncte ; 8) Lic. M. V. Mihai 111 puncte ; 9) Lic. Matei Basarab II 116 puncte ; 10) Lic. Libros 124 puncte.

CROSSUL M. ELIESCU

Miercuri 8 Noembrie la ora 10 jum. se va alerga crossul Mihail Eliescu.

Această întrecere deschide oficial sezonul de cross-country în Capitală.

Concursul este organizat de clubul Unirea Tricolor şi Liga Muntenia, iar iniţiativa aparţine d-lor: V. Creţulescu şi H. Muşetescu foştii conducători ai Tricolorului.

Inscrierile se primesc pe adresa L. Caciuc, str. 13 Septembrie 101, Loco VI, până Marţi 7 Noembrie, ora 18.

Automobilism

NADU ŞI CALCIANU AU SOSIT

Cei doi automobilişti români, Gheorghe Nadu şi ing. Jean Calcianu, plecaţi acum o lună la Paris, la volanul unei trăsuri de sport, au revenit în ţară tot cu automobilul.

Cu toate că ei nu-şi anunţaseră data exactă a sosirii, au fost întâmpinaţi pe şosea de un mare număr de prieteni şi admiratori.

Scopul călătoriei lor la Paris are un substrat sportiv. In vederea curselor ce probabil se vor angaja la primăvară în Bucureşti, cei doi piloţi s'au dus să viziteze saloanele franceze şi au achiziţionat patru trăsuri speciale de curse.

3 ZILE

mai sunt până la noile trageri, pe care le inaugurează

LOTERIA DE STAT PE CLASE

Începând dela Clasa I-a, câştigul principal este de Un Milion Lei.

Alte zece mari câştiguri între 20 mii şi 300 mii lei, vor eşi din roata cu noroc, la aceeaşi clasă.

Nu pregeta şi nu amâna de azi pe mâine. Cumpără imediat lozul care poate fi providenţial.

Telegrame din străinătate

Deschiderea conferinţei a patra balcanică

— Discursul ministrului de externe al Greciei —

Salonic, 5 (Rador). — A patra conferinţă balcanică şi-a inaugurat lucrările sale, astăzi, în prezenţa d-lui Maximos, ministrul de afaceri străine al Greciei, care a proclamat deschiderea şedinţei inaugurale.

La această primă şedinţă au asistat şefii misiunilor diplomatice ai statelor balcanice precum şi guvernatorul general al Macedoniei, înconjurat de autorităţile civile şi militare din Salonic.

In discursul pronunţat cu acest prilej, d. Maximos a spus:

„Domnilor, dorindu-vă bun venit în numele guvernului elen, gândul meu se îndreaptă spre nobilul ideal pe care îl serviţi.

„Mă adresez deci dv. în dubla d-voastră calitate, de eminente personalităţi aparţinând naţiunilor prietene şi de slujitori ai unei mari şi frumoase cauze, pentru a vă asigura că guvernul meu, sincer ataşat idealului pe care îl urmăriţi este fericit de a vă facilita lucrările prin toate mijloacele de care dispune.

„Grecia a fost totdeauna leagănul ideilor liberale şi largi. Ea nu va fi desigur, în întârziere, în ce priveşte vasta mişcare de apropiere şi de înţelegere, care se desenează actualmente în Peninsula Balcanică.

„Ea este mândră de a număra printre naţionalii săi apostoli îndârjiţi ai ideii balcanice şi de a fi dovedit prin acte concrete că înţelege să continue aplicarea acestor idei pe un teren practic. Ea este în acelaş timp fericită să constate că toate naţiunile care locuiesc în această parte a Europei sunt însufleţite de acelaş spirit şi că, prin urmare, apropierea pe care o urmărim, chiar dacă n'a putut fi încă consacrată prin decizii ale guvernelor, este totuş de pe acum o realitate în spirite.

„In adevăr, trăind de secole unul alături de celălalt, împărtăşind adesea, în aspra necesitate a existenţei, acelaş cămin şi tiriţi uneori de excese de egoism în lupte fratricide, popoarele noastre au învăţat să-şi măsoare valoarea lor şi să-şi cunoască mai bine calităţile pe care le au.

„In această vastă peninsulă, atât de bogată prin diversitatea aspectelor şi orizonturilor ei, natura oferă un câmp pretinic desvoltării tuturor particularităţilor de caractere.

„In modul acesta culturile noastre naţionale uneori impregnate de asprele condiţii de viaţă ale podişurilor, alteori inspirate din nobleţea marină a coastelor, au conservat caracterul lor propriu, dând acestei părţi a Europei, acel aspect de neprevăzut şi de pitoresc pe care îl cunoaştem.

„Dar prin transparenţa acestor diversităţi naţionale, puternice instrumente ale culturii noastre, pe care suntem în unanimitate de acord să le apărăm ca pe o parte esenţială a existenţei noastre, o nouă şi mai vastă patrie se desemnează, înglobând toate ţările Peninsulei şi armonizând într'un ansamblu perfect aspiraţiile noastre cele mai diverse.

„In adevăr, aceleaşi condiţii economice şi sociale aceleaşi aspiraţii şi aceleaşi primejdii au dovedit îndată că luptele noastre fratricide sunt fără nici o raţiune şi că datoria prezentului comandă reunirea popoarelor noastre într'un efort înverşunat de pacificare şi de destindere.

„Cunoc dificultăţile cu care mai este încă semănată calea pe care trebuie s'o străbatem.

„Dar aşteptăm cu linişte şi siguranţă realizarea idealului care se află la capătul sforţărilor noastre, căci avem conştiinţa de transformarea irezistibilă care se face în spiritele popoarelor noastre şi care cimentează între ele legături din ce în ce mai puternice.

„Opera pe care am întreprins-o nu poate fi asigurată numai prin deciziile guvernelor noastre. Ea va fi fructul revirimentului îndărătnic, care se îndeplineşte sub ochii noştri în sânul popoarelor noastre, mulţumită sforţărilor şi legăturilor din ce în ce mai strânse, pe care viaţa modernă le creează zilnic între noi.

„Sarcina noastră, a guvernelor responzabile nu este totuşi mai puţin mare, pentrucă, înlăturând dificultăţile care se ivesc uneori ca să ne separe, sforţându-ne să eliminăm toate fricţiunile şi să dăm exemplul împăcării raţionale şi fructuoase, noi fortificăm sentimentul de solidaritate între noi şi prin însăşi aceasta facem posibilă desvoltarea eforturilor domniilor voastre.

„Grecia s'a devotat acestei opere şi, printr'o serie de acte internaţionale care consolidează pacea şi buna înţelegere cu vecinii săi, ea crede că şi-a îndeplinit datoria sa, faţă de nobila operă pe care o urmărim.

„Grecia a acordat cea mai mare atenţiune recomandărilor făcute în conferinţele domniilor voastre şi s'a inspirat în toate măsurile posibilului, în faţa asprelor probleme ale ceasului de faţă, din aceste recomandări.

„Ea ştie că în această sforţare poate conta pe buna voinţă a tuturor guvernelor ţărilor balcanice.

„Dar domniile voastre vă revine mai ales sarcina de a pregăti, prin apropierea popoarelor şi prin desvoltarea contactelor existente între naţiunile noastre, atmosfera morală şi politică în care sarcina guvernelor să fie asigurată de succes.

„Pentruca această atmosferă să fie creiată, trebuie îndeplinită o muncă de lămurire între popoarele balcanice, tot odată îndărătnică şi luminată, care, fără a şovăi în faţa eventualelor dificultăţi, va putea dirija în acelaş timp eforturile sale spre căi pozitive şi sigure.

„In adevăr, în faţa unei probleme aşa de delicate răsar obstacole atât de numeroase, încât entuziasmul singur n'ar fi destul. Trebuie pus la contribuţie şi simţul realităţilor şi al măsurii. Numai aşa ne vom permite să înaintăm pe un teren solid.

„Cunoscând frumoasa înflăcărare pe care a-ţi pus-o în realizarea idealului care ne este atât de scump, nu mă îndoiesc că prezenta sesiune a conferinţei interbalcanice va avea rezultate din cele mai utile şi mai frumoase.

„In acest spirit, declar deschise lucrările conferinţei interbalcanice şi vă doresc, domnilor, succesul cel mai strălucit".

TELEGRAMA D-LUI TSALDARIS

Salonic, 5 (Rador). — Cu ocazia începerii lucrărilor celei de a patra conferinţă balcanică, d. Tsaldaris, primul ministru al Greciei, a adresat d-lui Papanastasiu, preşedintele conferinţei, următoarea telegramă:

„Găsindu-mă în imposibilitate de a asista personal la prima şedinţă a conferinţei, vă adresez urările mele cele mai sincere pentru succesul ei.

„Guvernul elen a dovedit de curând în mod tangibil că el este adânc inspirat de idealul apropierii între popoarele balcanice şi nu va ezita să facă în viitor toate sforţările pentru a aplana toate dificultăţile care ar exista eventual şi, strângând cât mai mult relaţiile dintre popoarele balcanice, să uşureze progresarea realizării acestui nobil ideal, pe care dv. îl urmăriţi.

„Pentru aceasta trebuie înainte de toate un efort conştient din partea popoarelor însăşi. De aceea, guvernul elen a salutat cu o deosebită bucurie prezenţa la Salonic a atâtor personalităţi eminente, reprezentând popoarele balcanice hotărite, în vederea realizării acestui ideal, să pună la contribuţie toate sforţările lor. Vă rog să binevoiţi a le transmite urările cele mai călduroase ale guvernului elen, care speră că a patra conferinţă balcanică va însemna o etapă importantă în evoluţia marii idei pe care urmăriţi să o realizaţi."

Nu uitati că

TOATĂ ŢARA ROMÂNEASCĂ

Cumpără lozurile clasa 1a dela colectura

CHEORGHE STĂNOIU

SMÂRDAN 2 GRIVIŢEI 128

VICTORIEI 38 PIAŢA DE FLORI

Care plăteşte cele mai multe câştiguri mari

1/1 lei 1000 · 1/2 500 · 1/4 250 · 1/8 125

Provincie mandat postal sau ramburs

Cumpărările de aur ale Statelor-Unite nu vor putea influenţa poziţia francului francez

Paris, 5 (Rador). — Ziarul „Excelsior" publică, sub semnătura d-lui Lamoureux fost ministru al bugetului, un articol în legătură cu politica monetară a Statelor Unite.

Examinând repercusiunile posibile, pe care politica americană, de cumpărături de aur în străinătate, le-ar putea avea asupra Franţei, d. Lamourex scrie:

„Mulţi oameni şi-au manifestat teama că, prin cumpărarea de aur pe piaţa franceză, guvernul american să nu compromită stabilitatea francului.

„Aceste temeri par puerile.

„Rezerva de aur a Băncii Franţei este de aproape 82 miliarde şi reprezintă 80% din circulaţia fiduciară, când acoperirea legală, prevăzută prin legea stabilizării nu este decât 35%.

„De acum înainte, rezervele de care dispune Banca Franţei vor putea scade cu 10 sau 20 miliarde franci, fără ca soliditatea francului să poată fi clintită.

„Mai mult, posibilităţile pentru Statele Unite, de a cumpăra aur în Franţa, par destul de limitate. Pentru a cumpăra aur la Banca Franţei, guvernul american va trebui mai întâi să cumpere franci cu dolari. Şi nu vedem prea bine ce interes ar putea avea francezii să cedeze francii pentru dolari, chiar în momentul când preşedintele Roosevelt anunţă că înţelege să cumpere aur, pentru a urmări devalorizarea dolarului.

Conflictul dintre Austria şi Germania

— Coloniile austriace din Germania incorporate in batalioanele de asalt —

Viena, 5 (Rador). — Presa subliniază astăzi că, conflictul germano-austriac se agravează mereu.

In cercurile locale, deciziunea guvernului german, de a incorpora forţat colonia austriacă de pe teritoriul german, în detaşamentele de asalt hitleriste, îndreptate împotriva Austriei, este privită ca o măsură odioasă.

Sediul acestei organizaţii creiată pentru membrii coloniei austriace din Germania, este la Cassel.

De altfel se presupune aici că statul-major hitlerist din Muenchen a dat naţional-socialiştilor din Austria directive noui care tind la organizarea sabotării propagandei făcută de cancelarul Dollfuss, în favoarea independenţei Austriei.

Ziarul oficios „Wiener Zeitung" subliniază că nu este o simplă coincidenţă faptul că la Voeklabrueck, apoi la Klagenfurth, s'a stins lumina electrică, în momentul când d. Stahrenberg voia să inspecteze, sau atunci când cancelarul Dollfuss ţinea o cuvântare patrioţilor austriaci.

Ziarul scrie că totuş acţiunea hitleriştilor a adus la un rezultat contrar celui urmărit, întru cât a contribuit la întărirea voinţei patrioţilor austriaci.

„Reichspost", pe de altă parte, consacră un lung articol relaţiunilor austro-germane, subliniind abisul care separă Germania de Austria, abis care nu este pe cale de a fi înlăturat.

Cancelarul Dollfuss despre politica Austriei

Viena, 5 (Rador). — *Cancelarul Dollfuss a pronunţat aseară un discurs la Klagenfurth, în cursul căruia a afirmat voinţa de pace şi prietenie cu toată lumea a republicei austriace.*

Cancelarul a vorbit apoi despre criza economică, exprimându-şi convingerea că Austria se află pe calea cea bună şi că va putea înfrânge criza mult mai repede decât alte ţări.

Ocupându-se de politica urmată de guvern, d. Dollfuss a declarat:

„Politica economică a Austriei este fixată pe un termen lung. Ea urmăreşte procurarea de lucru pentru brava şi pacifica populaţie austriacă.

„Viitorul ţării nu va mai aparţine decât populaţiei patriotice, deoarece guvernul nu va mai tolera nici o activitate politică internă, îndreptată împotriva Austriei.

„Guvernul vrea să pună un capăt divergenţelor interne de altădată şi să le înlocuiască prin principiul autorităţii raţionale, fără ca prin aceasta să urmărească totuş a lua poporului orice drept de a-şi spune cuvântul ,căci şeful care pierde orice contact moral cu sufletul poporului nu va putea niciodată conduce poporul spre un viitor mai bun.

Cancelarul a precizat apoi că această participare a poporului la conducerea statului nu va mai fi realizată ca mai înainte, prin existenţa partidelor, ci „în cadrul unei noui organizaţii corporative".

D. Dollfuss a încheiat subliniind spiritul profund pacific al poporului austriac. El este totuş gata să-şi sacrifice toate bunurile şi chiar sângele, pentru apărarea păcii.

—xxxxx—

Nu se vor face funerali naţionale profesorului Calmette

Paris, 5 (Rador). — Ministerul sănătăţii publice precizează că a trebuit să se abandoneze proiectul de a se face funerali naţionale defunctului profesor Calmette, faţă de dispoziţiile categorice din testamentul lăsat de defunct.

Reducerea taxei pe porumb în Statele-Unite

Washington, 5 (Rador). — D. Wallace a redus astăzi taxa numită „processing tax" pe porumb, dela 28 cenţi pe baniţă, la 5 cenţi baniţa.

Noua taxă va intra în vigoare de mâine şi va rămâne până la data de 1 Decembrie, după care va fi iarăşi ridicată la 20 cenţi.

Toată LUMEA a constatat că cea mai norocoasă colectură a Ţării Româneşti este

BANCA ROMÂNA de Comerţ S. A.

Cal. Victoriei 34 — BUCUREŞTI — Str. Smârdan 2

ea fiind SINGURA unde au eşit mai toate câştigurile mari şi anume:

LOTUL CEL MARE DE Lei 5 MILIOANE, câştigul de Lei 3 milioane, câştigul de Lei 2 milioane

Precum şi câştigurile de: Lei 900.000, 500.000, 300.000, 300.000, 150.000, 120.000

Costul lozului: o optime Lei 125 — un sfert 250 — o jumătate 500 — un loz intreg 1.000

Provincie mandat poştal sau ramburs. Subcolecturi la toate agenţiile Wagons-Lits Cook din ţară. 31

Ideia unui partid naţional în Anglia

Paris, 5 (Rador). — *Corespondentul din Londra al ziarului „Echo de Paris" anunţă că Lunea viitoare d-nii Macdonald, Baldwin şi John Simon vor lua cuvântul la o întrunire publică.*

Probabil, temele pe care le vor desvolta aceşti trei miniştri vor fi în legătură cu necesitatea de a se înlătura orice fel de diferenţă între partidele politice, în vederea perpetuării experienţei guvernului naţional.

Anumiţi membri ai actualului cabinet ar fi decişi acum să reia ideia unui partid naţional.

Datoria şi interesul fiecărui salariat public

este să-şi cumpere lozul cu care joacă la LOTERIA DE STAT numai dela

COLECTURA SALARIAŢILOR PUBLICI

Bucureşti, Cal. Victoriei 54 8

De vrei la bătrâneţe să devii rentier, cumpără un loz la

Banca de Credit Forestier Str. Smârdan 11

Felicitările primite de Turcia cu prilejul aniversării republicei

Ankara, 5 (Rador). — Oficiosul „Hakimiyoti Myllie" se ocupă în editorialul său de astăzi de primirea favorabilă şi interesul profund pe care l-a suscitat în lumea întreagă cea de a zecea aniversare a republicii turceşti. Deasemeni, ziarul scoate în relief manifestaţiile de simpatie făcute poporului turc şi revoluţiei turce, de către marii oameni de stat străini şi de către presa mondială.

„Poporul turc este din toată inima şi infinit recunoscător pentru aceste manifestaţii de amiciţie şi simpatie.

Poporul turc găseşte chiar că felicitările oficiale sunt departe de a fi simple formule de curtoazie. Printre cauzele cari au determinat aceste manifestaţii, un mare loc ocupă sinceritatea pe care o arată Turcia în cauza păcii, precum şi triumful pe care l-a înregistrat în cauza naţională.

Vom face tot ce ne va sta în putinţă, pentru a realiza în viitorii zece ani un progres şi mai mare.

In anul 1943, încrederea lumii în Turcia şi încrederea noastră în noi înşine vor fi forţă de neînvins".

Conferinţa economică paneuropeană se va intruni la Viena

Viena, 5 (Rador). — „Uniunea pan-europeană" a convocat, sub preşedinţia de onoare a d-lui Joseph Caillaux, şi sub preşedinţia efectivă a d-lui Coudenhove-Kalergi, o conferinţă economică pan-europeană, care se va aduna în zilele de 2—5 Decembrie, la Viena, în palatul Camerei de comerţ austriace.

Această conferinţă, care se întruneşte în aceeaş zi cu conferinţa economică panamericană dela Montevideo, îşi propune să studieze mijloacele de redresare economică a continentului european, în afară de orice probleme politice.

Conferinţa va examina în primul rând condiţiile pentru o colaborare economică mai strânsă între ţările Europei Orientale, situate între Marea Baltică şi Mediterana, în materie vamală şi monetară, a şomajului şi a transporturilor.

La această conferinţă vor participa, cu titlu personal, autorităţile economice cele mai calificate din Europa.

Matchul de box dela New-York

New-York, 5 (Radio-Central I. N. S.). — Boxerul german Neusel, categorie grea, a învins prin k. o. pe adversarul său Kennedy (California) în repriza 6-a în matchul de box disputat la New-York.

—xcx—

Aniversarea victoriei italiene

Roma, 5 (Rador). — In toată Italia au fost azi impozante festivităţi cu ocazia celei de a 15-a aniversare a victoriei italiene.

La Roma s'a oficiat un serviciu divin la biserica Sancta Maria delli Angeli, la care între alte personalităţi a asistat şi d. Mussolini, şeful guvernului.

Mare incendiu în Turcia

Ankara, 5 (Rador). — Un puternic incendiu a distrus 115 case din totalul de 155 de case din comuna Cevizli, din apropiere de Antalia. Au rămas fără adăpost peste 500 de persoane.

—xxxxx—

Evadarea unui general spaniol

Madrid, 5 (Radio-Central). — Se afirmă că generalul Sanjurjo, care fusese condamnat la închisoare pentru încercarea unei lovituri de stat, ar fi evadat.

Autorităţile refuză să dea explicaţii asupra acestui svon.

Mare grevă in Statele-Unite

New-York, 5 (Rador). — Peste 70.000 muncitori au votat greva generală în districtele Luzerne şi Lockawanna din statul Pensylvania.

Biroul muncii al administraţiei N. R. A. a trimis la faţa locului un mediator, care să încerce a potoli spiritele.

ROOSEVELT A REFUZAT FIXAREA PREŢURILOR

Washington, 5 (Radio-Central I. N. S.). — Preşedintele Roosevelt a refuzat, în conferinţa cu guvernatorii statelor agrare de vest, fixarea preţurilor la produsele agrare, deoarece acest lucru ar fi greu de pus în practică.

Ştirea despre rezultatul nefavorabil a conferinţei s'a răspândit repede în cercurile fermierilor şi a produs agitaţie mare.

Fermierii sunt decişi să continue greva cu toate mijloacele şi să producă greve de simpatii din partea claselor muncitoreşti.

Conferinţa d-lui Manoilescu la Sofia

Sofia, 5 (Rador). — D. M. Manoilescu a sosit ieri seară la Sofia, fiind salutat la gară de d. Vasile Stoica, ministrul României, înconjurat de personalul legaţiei, de comitetul societăţii economiştilor bulgari şi de alte personalităţi.

Azi dimineaţă, d. Manoilescu a ţinut, în marea sală a Academiei bulgare de ştiinţe, o conferinţă despre „Inegalitatea economică între popoare".

Numeroasa şi aleasa asistenţă, în care s'au remarcat d. Stoica, ministrul României, numeroşi profesori universitari şi personalităţi din lumea economică, a aplaudat mult pe conferenţiar.

La dejunul oferit de d-na şi d. Vasile Stoica, ministrul României, au luat parte şi d. Daneff, fost prim ministru, d-nii: Misaicoff, Danailoff, Moloff, Gr. Vasilieff, foşti miniştri şi alte personalităţi din lumea economiştilor şi cărturarilor bulgari.

Seara, societatea economică bulgară, a dat un banchet în onoarea d-lui Manoilescu în saloanele hotelului „La Bulgarie".

Au participat peste 80 de persoane şi s'au ţinut discursuri în favoarea legăturilor intelectuale dintre cele două popoare.

Casă italiană

construind maşini şi aparate electrice, CAUTA REPREZENTANT SPECIALIZAT în această ramură.

Adresaţi răspunsurile la ziarul „Universul" pentru căsuţa 64 G.

„NAŢIONALA"

Societate Generală de Asigurare în Bucureşti

aduce la cunoştinţa acţionarilor ei, că primeşte cu începere de la 1 Noembrie a. c. — numai între orele 16—19, — vechile acţiuni spre preschimbare.

Tot la aceiaşi dată se eliberează noile foi de cupoane pentru titlurile de fondator.

Plata cuponului începe la 15 Noembrie a. c. 11

Societatea importantă din Transilvania caută

DIPL. INGINER de MAŞINI

cu practică (28—30 ani). Naţionalitatea română şi cunoaşterea perfectă a limbei germane neapărat necesară. Cunoaşterea limbei ungare este de dorit. Oferte detaliate cu referinţe sub „INGINER 1933" transmite Rudolf Mosse, S. A. Bucureşti, Bulev. Brătianu 22. 3886

Citiţi VESELIA

REŢINEŢI URGENT

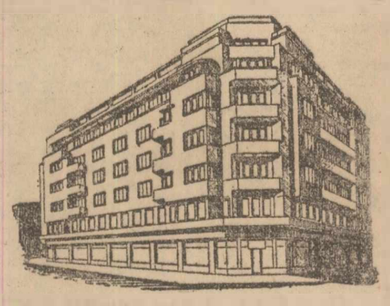

ultimele Apartamente rămase nevândute în Casa M. DATTELKAMER Strada Carol 52

4 Apartamente rezervate pentru Biurouri! singurele din Capitală cari oferă asigurarea imediată a unui capital învestit fiind predabile gata locuibile în cursul anului 1933, înzestrate cu confort ultramodern.

Executate de LEOPOLD şi KARL SCHINDL Ing. Arch. Dipl.

Strada Paleologu No. 20 A. — Telef. 369-42 — Casă fondată 1884

La preţuri dela Lei 350.000

Informaţiuni: Planuri, Prospecte şi Inscrieri la „Clădirea Modernă Str. Matei Milo, 2 (colţ Victoriei) — Tel. 381-62 5

PAGINA ARDEALULUI

Înălţătoarea manitestaţie naţională dela Aiud

— Desvelirea monumentului martirilor. — Procesiunea. — Cuvântările —

La Aiud, cetate cu un rol atât de însemnat în maghiarizarea Românilor din ultimile decenii, s'a desfăşurat Duminică o solemnitate cu un caracter pe cât de românesc pe atât de simbolic.

S'a desvelit un impunător monument, ridicat din contribuţia modestă dar prin sufletul mare al oştirii noastre, monument închinat luptătorilor şi martirilor căzuţi dealungul vremurilor pentru desrobirea şi întregirea românismului.

Monumentul este simbolic, pentrucă iniţiatorii l-au ridicat pe coama dealului ce se ridică deasupra Mureşului, în imediata apropiere a Mirăslăului, unde avântul lui Mihai Viteazu în cucerirea Ardealului a suferit o dureroasă înfrângere, loc însemnat de asociaţia „Astra" printr'o impunătoare troiţă în piatră.

Dacă crucea dela Miräslău e o cruce a durerii şi a unei înfrângeri deopotrivă de cinstitoare însă a vitejilor căzuţi pentru înfăptuirea visului cel mare românesc, monumentul dela Aiud este semnul biruinţei noastre.

El devine cu atât mai semnificativ şi mai simbolic, cu cât a fost înălţat chiar pe dealul ce-a constituit sute de ani Golgota românismului din Ardeal, pe dealul pe care până la adunarea dela Alba Iulia erau spânzuraţi românii pentru cerbicia şi sentimentele lor naţionale. Pe dealul pe care trupurile acestor martiri rămâneau prinse de streang zile întregi, până în ziua de târg săptămânal, „pentru ca să-i vadă valahii" şi să se însăpământe şi să se liniştească, deal de groază şi de suferinţă în trecut pentru aceste ţinuturi de puternic românism.

Un ostaş de inimă, colonelul Florin Petrescu, de fel gorjan cu sufletul închinat numai neamului său, a trebuit să sufere la rându-i o adevărată mucenicie din partea coadelor de topor cu spinarea încovoiată încă în faţa magnaţilor unguri din Aiud, pentrucă a îndrăznit, susţinut de toţi camarazii lui cu simţire şi demnitate românească, să transforme acest deal al umilinţei româneşti într'o colină sfântă de glorificarea martiriului şi sufletului naţional.

Luni de zile a lucrat el, resemnat, dar neclintit în hotărârea lui cu pionerii şi vânătorii de munte ca să dea populaţiei româneşti — care neavându-şi nici un loc propriu pentru morţii ei, era îngăduită să-şi îngroape morţii în cimitirul catolic, — un splendid cimitir românesc, chiar pe locul acela.

Peste gropile blestemate de atâtea inimi îndurerate el a aşternut brazde de pământ şi flori, a făcut o minunată alee de plopi cu frunza vie şi grăitoare ca glasul omenesc, la intrare i-a pus o monumentală poartă în stilul neamului nostru şi pe locul pe care se înălţau altădată spânzurătorile, a înălţat apoi monumentul biruinţei şi al recunoştinţei româneşti

Merită să amintim că el a fost executat după planul conceput de inimosul căpitan V. Lupescu, în mod gratuit de arhitectul Nemeş şi zidarul Foţă, om sărac dar bun român.

Mulţimea de cărturari, ostaşi meseriaşi şi plugari români, care a asistat la desvelirea acestui monument, acoperindu-l sub coroane şi buchete de flori, a dovedit cât de mult s'a bucurat sufletul întregului popor după valea Mureşului pentru această măreaţă faptă de adevărată cinstire a vredniciei şi muceniciei româneşti.

G. Lungulescu

SOLEMNITATEA DESVELIRII

Desvelirea monumentului s'a făcut într'o rară insufleţire. Încă dela orele 11 dim., tot platoul şi aleea din faţa monumentului este o masă de capete.

Asistă trupele batalionului 6 Vânătorii de munte şi batalionul pionerilor de munte, cu întregul corp ofiţeresc în mare ţinută în frunte cu d-nii colonel R. Stockhammer, comandantul garnizoanei, locot.-col. Florin Petrescu, iniţiatorul monumentului şi lt.-colonel Tuduri şi Popovici, comandanţii celor două batalioane din localitate. Deasemeni, d-nii dr. A. Albini, primarul oraşului cu consiliul comunal, dr. Moldovan consilier de curte, preşedintele tribunalului, prof. Ovidiu Hulea, directorul liceului „Titu Maiorescu", dr. V. Todor, directorul sanatorului de tuberculoşi, d-rul Baltoriu preşedintele „Uniunei voluntarilor din Alba, cu comitetul şi membrii Uniunei, reprezentanţii bisericii săseşti luterane din localitate care au depus şi o splendidă coroană; pastorul catolic, elevii şi elevele şcoalelor secundare cu tot corpul profesoral, corpul ofiţeresc cu soţiile, ţărănimea din comunele învecinate şi tot ce este suflet şi simţire românească în administraţia locală.

La orele 12 a sosit într'o impunătoare procesiune, cu raporile în frunte, părintele protopop I. Bucur, urmat de peste o mie de credincioşi.

COROANELE

Atât poarta monumentală a cimitirului, mormintele ostaşilor şi eroilor români, precum şi fiecare stâlp al monumentului erau frumos decorate cu coroane şi ghirlande de flori şi tricolor.

Au depus coroane „Uniunea voluntarilor români" cu inscripţia luată din ordinul de zi al Regelui Ferdinand *„Camarazilor demni de gloria străbună"*; ziarul „Universul" cu inscripţia: *„Deapururi recunoştinţă"* şi *„Veneraţie martirilor şi eroilor Ardeleni-ziarul „Universul"*; Biserica săsească luterană; trupele din garnizoană; meseriaşii, plugari români din Aiud; şcoalele secundare de băieţi şi fete— fiecare elevă aducând câte un buchet şi flori.

Monumentul reprezintă o columnă clasică, deasupra căruia, un vultur simbolizând geniul neamului, e gata să sboare. Pe soclu, în bronz, efigia Regelui Ferdinand întregitorul neamului. Jos casca din tranşee, tot în bronz — sub care stă săpat *„Martirilor şi eroilor românismului"*.

Atât vulturul, efigia regelui Ferdinand şi casca în bronz au fost oferite de Soc. „Cultul Eroilor" din Bucureşti.

Sub vultur, în fiecare parte a columnei care-i străjuită de pilastri despărţiţi prin lanţuri, ard continiu patru faruri electrice colorate, astfel că lumina lor se poate vedea zi şi noapte atât după întinsul văei Mureşului, cât şi după munţii din apropiere.

Lângă monument s'a ridicat o tribună acoperită cu scoarţe naţionale, pe care s'a oficiat serviciul divin de preoţii ortodoxi *V. Bărluţiu* şi *I. Rusu* şi protoereul unit *I. Bucur*, răspunsurile fiind date de corul bisericii ortodoxe condus de d. *Papiniu*, maior în pensie.

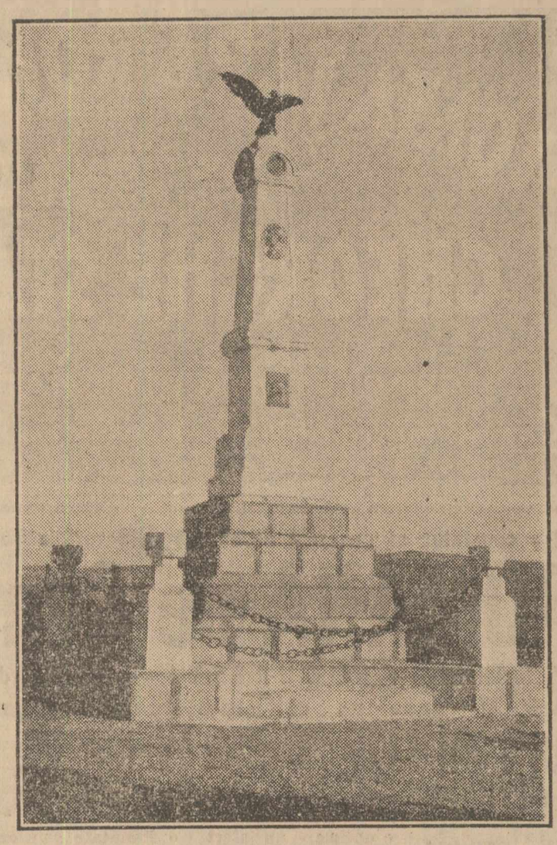

Monumentul martirilor ridicat la Aiud, pe dealul Spânzurătorilor Valahilor.

Cuvântarea părintelui V. Bărluţiu

Pentru a doua oară mi s'a dat însărcinarea de soartă să vorbesc de pe această culme a durerilor mele şi ale multora din tre dv.

Sufletul din care s'a desprins gândul înălţării acestui monument, — suflet cunoscut şi respectat de noi toţi — închinat eroilor şi sfinţit, consacrat amintirei lor azi, ne readuce un trecut îndepărtat, modest dar strălucit prin vlaga şi frumuseţea lui, acel trecut, când viaţa românească să sprijină pe biserică iar patria românilor pe sfintele altare.

Sris este, în istoriile trecutelor vremi, că Ştefan cel Mare şi Sfânt, a zidit 47 de locaşuri sfinte, (bis. şi mânăstiri) după 42 de învingeri în războaie, asupra turcului şi tătarului păgân.

Azi după 600 de ani, când Ardealul bogat cuib al credinţei noastre creştine, leagănul românismului nostru, făuritorul limbei ce vorbim, păzitorul datinilor ce avem şi mai pe sus de toate urzitorul voivozilor cari au aşezat stăpânire românească pe ambele plaiuri ale Carpaţilor, este liber, este pe veci desrobit, chemat la originara sa viaţă românească şi la străbunele virtuţi ale înaintaşilor noştri, asemenea înălţăm chipuri şi simboale pentru jertfa rescumpărării libertăţilor sale.

Gândindu-mă la toată truda, la toată abida lacrima şi ruga trecutului nostru, când suntem chemaţi ca în frăţeşti sentimente româneşti să sfinţim prin îngenuncheri monumentul eroilor la Aiud, nu pot slăvi pe Dumnezeu decât cu cuvintele scripturii: Cu noi este Dumnezeu... şi iarăşi: Cine este mare...

Tocmai fiindcă clipa de faţă ne evoacă sufletului aceste neperitoare adevăruri ale scripturilor sfinte nu *trebue* şi *nu* putem tulbura căutşi de puţin slava sărbătorii prin vr'un reproş sau prin vre'o umbră de mâhnire.

Nu! Nu o să facem acest lucru! Dar adevărului străbun spusă-i pe nume, iar adevărul despre care grăieşte acest monument răsună spre cinstea tuturora cari s'au străduit să-l înalţe aci la Aiud.

Iată vă mărturisesc acest adevăr.

Cunosc oraşele Ardealului. Le-am cercetat pe toate după preluarea imperiului roman. asupra lor!

Am găsit trudnice osteneli pentru a zidi biserici, şcoli şi palate de ale aşezămintelor publice de folos şi trebuinţele mari obştei.

Dar *nu* am găsit monumentele amintirei acelor eroi cari ne-au deschis drum şi luminat cărarea prin flacăra jertfei lor spre stăpânirea acestor oraşe şi spre înzestrarea lor cu instituţii publice româneşti. Deşi mă gândesc că la începutul tuturor oşezămintelor noastre de credinţă, cultură şi viaţă economică socială, stă acest simbol al bisericei şi prin ea al liberării şi al unirei neamului *nostru*.

Aiudul de azi încolo, va face dovada acestei *slăviri* care ne străbat inimile şi înalţă sufletu în cultul acelora, *cari* fiindu-ne fraţi, părinţi şi fii, ne-au dus crucea pe Golgota, pentru ca din acest drum greu şi măreţ, din oţelul credinţelor cu cari au purtat această cruce să-se zidească monumentul neperitor al neamului românesc.

De aceea voi plugari români privind acest monument cucernic să vă închinaţi, căci el veghează ca anume cântecul vostru şi al rotilelor plugului vostru de pe plaiurile şi şesurile dinprejur să nu mai fie un cântec de jale şi de dor după stăpânirea unei *brazde* de ogor, ci unul de slavă, de sărbătoare, şi de bucurie pentru tot ce aţi dobândit din izbânda eroilor.

Voi şcolari români şi *tu* slăvită oaste românească, veniţi aci şi citiţi din simbolul acestui neam toată datoria voastră de mâine. El vă va învăţa că părinţii noştri cu cât simţeau că mor sub lovituri străine, cu atât erau mai siguri de isbânda lor.

In sefârşit monumentul de faţă ridicat aci la Aiudul impilărilor de ieri, ne va învăţa pe toţi să ne iubim mai mult ţara, după pilda făuritorilor ei eroi, să avem încredere în viitorul ei, pentrucă poporul român la lumina credinţei sale creştine n'a putut să vadă în ranele şi durerile sale, decât preţul creştin de aşi merita viaţa şi aşi răscumpăra ca şi Mântuitorul dreptul la nemuriré.

Amin.

Alte cuvântări

D. prof. OVIDIU HULEA, într'o frumoasă şi inspirată cuvântare, a evocat jertfele neamului nostru dealungul vremurilor, jertfe care fac din pământul românesc un altar sfinţit de sânge şi de trupuri de eroi şi martiri şi a cerut tuturor celor de faţă, să instăpânească în conştiinţa lor suprema datorie către ţară şi neam, pe care o reprezintă eroismul anonim simbolizat prin acest monument.

D. dr. BALTARIU, preşedintele Uniunei voluntarilor români, în vibrante cuvinte, a amintit de fraternitatea de luptă şi aspiraţii a voluntarilor ardeleni cu ostaşii vechiului regat, fraternitatea consfinţită prin jertfe comune.

D. G. LUNGULESCU reprezentantul directorului nostru d. Stelian Popescu şi al ziarului „Universul", a arătat cum Ungaria şi creştinătatea apuseană s'a sprijinit în marile ei lupte împotriva barbariei asiatice, pe eroismul sublim al românilor ardeleni, cari prin generali ca cei doi Gara, prin voevozi destcinici al căror număr este considerabil şi prin regenţi şi regi de origine română ca Ion Huniade şi Matei Corvin, au ridicat Ungaria la gloria, pe care n'a atins'o niciodată prin propriile ei puteri.

Toţi aceşti eroi necunoscuţi ai creştinităţii sunt cinstiţi prin acest monument ridicat chiar în ţinuturile Mureşului, unde însăş marele Ioan Huniade — a cerut cu limbă de moarte să fie inmormântat, pentru a se afla veşnic printre iubiţi lui ostaşi români cu cari a biruit şi la Sibiu şi la Semendria şi la Belgrad, în toate marile lui lupte.

D. locot. colonel FLORIN PETRESCU într'o simţită cuvântare, a mulţumit tuturor celor ce cu banul şi sufletul lor au contribuit la ridicarea acestui monument, care trebuia să predomine şi să ne mângâe de durerea de care ne vorbeşte Mirăslăul învecinat.

D-sa a accetuat că monumentul nu e opera nimănui. El a fost ridicat prin neam şi pentru neam. Dacă au fost şi piedici împotriva ridicării lui ele sunt fireşti. Nici o operă de bine nu se poate înfăptui fără suferinţe. Ce înseamnă oare însă aceste mici piedici trecătoare, faţă de entuziasmul cu care poporul român din ţinuturile Aiudului, a salutat glorificarea măreaţă a morţilor lui pieriţi în furci, în spânzurătorile Aiudului, frânţi pe roate, arşi de vii sau ostrăviţi în temniţele necruţătoare?!

Este singura mângâere şi ar fi bine dacă mulţimea copiilor prezenţi ar primi prin acest monument supremul învăţământ al străbunilor că nu există rost mai înalt al vieţii noastre trecătoare, decât s'o jertfim patriei nemuritoare.

D-sa a încredinţat apoi monumentul d-lui primar.

D. dr. ALBINI, primarul oraşului, primind monumentul, a promis, în accente pline de emoţie că el va constitui nu numai un simbol al jertfei şi eroismului românesc, ci o continuă preocupare de întreţinere şi înfrumuseţare.

La el vor veni, la Ziua Eroilor în fiecare an noile generaţiuni şi întreaga suflare românească, pentru a primi puterea spiritului de jertfă pentru neam şi ţară.

Elevul Grinţa Vasile din cl. 7-a a liceului a declarat apoi cu multă simţire versurile lui Vasile Alexandri „Sentinela Română".

După ce muzica militară sub comanda subşefului Triţia a cântat Imnul glorificării eroilor, trupele au defilat dând onorul.

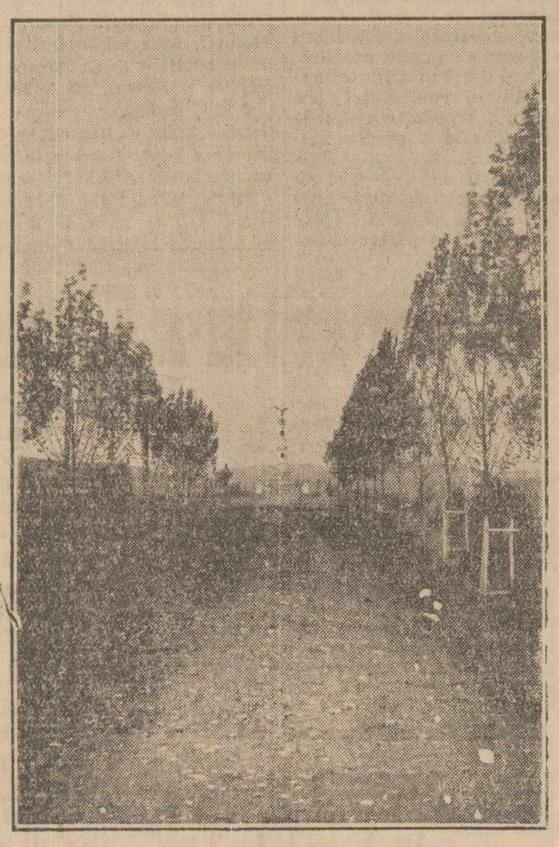

Aleea de plopi în interiorul cimitirului.

Expoziţie agricolă la Satu-Mare

Zilele acestea s'a deschis expoziţia agricolă, organizată de Camera de agricultură din Satu-Mare.

D. dr. Doboşi Andrei, senator, preşedintele Camerei, a arătat rostul acestei expoziţii, menţionând interesul ce-l poartă Camera de agricultură, faţă de bunul mers al agriculturii şi creşterei animalelor din judeţ.

In sala de gimnastică şi curtea liceului reformat din localitate, sunt expuse produsele agricole de pe teritoriul judeţului Sătmar.

Puieţii şi diferitele specii de arbori, expuse de către oficiile silvice, dau dovadă de munca prestată şi priceperea conducătorilor acestor oficii, cari au fost răsplătite de comisie cu diploma de onoare şi medalie de aur.

Pavilionul d-lui dr. I. C. Barbul din Lazuri, în care sunt expuse diferitele soiuri de mere, pere, struguri şi produsele lor, vinuri de diferite calităţi, diferite zarzavaturi şi dovleci de câte 30 kg., a fost premiat cu medalie de aur şi diploma de onoare.

Zarzavaturile, legumele, frumoasele mere parmin şi ionatan, cartofii uriaşi şi căpăţânele de varză de câte 15 kg. bucata, ale d-nei Alexandrina dr. Pop, dr. Octavian Pop şi dr. Doboşi Andrei, au fost premiate cu diploma de onoare.

La această expoziţie sunt expuse: diferite mobile făcute din nuiele de salcie, cele mai moderne unele de agricultură, diferite îngrăşăminte chimice, produsele unei fabrici din Baia Mare.

Diferitele soiuri de altoi şi etc. Rhode-Island, Khaki-Cambell şi Leghorn, dau dovadă de un interes deosebit, faţă de selecţionarea rasselor de păsări.

Diferitele soiuri de alti şi poame, reliefează interesul pomilor cari aduc anual venit de zeci de milioane producătorilor din acest judeţ.

Mai puţin reprezentată a fost agricultura.

Unicul agricultor: **Dumuţa Teodor** din Sărătura, printre alte produse a expus diferiţi faguri, miere, arătând treptat, cum a devenit agricultor iscusit timp de 3 ani. A fost premiat cu diploma de onoare.

Premiul întâiu: medalia de aur şi diploma specială, a fost luat de d. dr. Predescu, medic veterinar, pentru rasele de găini expuse.

Premii au mai luat d-nii: Raţ Ludovic, Coroncal Cornel din Negrea, Bernhardt Adolf, Baia-Mare, Matiaş Ioan, Bekefi Ludovic, Boteanu Vasile, Şisop Ştefan, Raznov Ştefan, Balint Andrei, Iuliu Ştefan, Miche Iuliu, Freund Samuil, Paul Adorian şi societatea agricultorilor din Satu-Mare.

Samuil Sigismund din Ardud, Naghi Ludovic din Apa, Chirvai Ioan din Amaţ, Rosea Iuliu din Odoreu, Bikfalvi Adalbert din Berindan şi dr. Verner Iuliu din Cucu.

Expoziţia este cercetată cu interes de către publicul din oraş şi judeţ şi de către elevii tuturor şcoalelor primare şi secundare din acest municipiu.

—xox—

Împuşcat de grăniceri

pe când incerca să treacă în Ungaria

Oradea, 5 Noembrie

In apropiere de Episcopia Bihorului, grănicerii cari patrulau la graniţa ungară, au observat ieri trei inşi, cari se îndreptau spre graniţă. Au fost somaţi să stea, dar ei au luat-o la fugă spre Ungaria. Atunci grănicerii au tras focuri asupra lor şi unul din ei a căzut la pământ. Transportat imediat la spitalul judeţean din Oradea, s'a constatat că rănitul se numeşte Alex. Negruşenu, originar din comuna Osvana (Suceava) şi este în etate de 20 ani. Motivele pentru cari a încercat să dispară din ţară, nu s'au putut afla.

—xox—

Ştiri diferite

MIERCUREA CIUC

ACCIDENT MORTAL. — Lucrătorii Ştefan Mateescu, Ioan Brazid, Nicolae Focşa şi Constantin Radici din com. Adjud jud. Putna, pe când se aflau la lucru la vopsirea unui pod al c. f. r., dintr'o mişcare greşită schela pe care se aflau a căzut. In cădere, toţi au fost grav răniţi. Cu un tren de ajutor au fost transportaţi la spitalul din Mercurea Ciuc. In drum spre spital lucrătorul Ştefan Mateescu a încetat din viaţă.

INCENDIU. — In noaptea de 1 Noembrie a. c. a luat foc grajdul lui Andrei Fodor din com. Suseni în care se aflau depozitate cereale.

Pagubele se ridică la 40.000 lei.

— Camioneta cu nr. 1402 Iaşi care transporta mărfuri la Târgu Mureş, a luat foc pe şosea în dreptul comunei Ditrăuba. A ars caroseria şi întreaga marfă.

PROPAGANDA CUZISTA ŞI A GARZII DE FIER.— In urma percheziţiilor ordonate de parchet, la domiciliile lui Costică Ardeleanu din Ghimeş Făget şi Bela Pora, din com. Lunca de Sus, s'au găsit manifeste şi ziare de ale Gărzii de Fier şi ale Legii Apărării Naţionale Creştine. Cazul se cercetează de parchetul Ciuc.

ORADEA

O INTERESANTA ŞEDINŢA A CONSILIULUI JUDEŢEAN Vineri a fost la prefectura judeţului o interesantă şedinţă a consiliului judeţean sub preşedinţia d-lui dr. *Th. Roxin*.

Inainte de a se intra în ordinea de zi, consilierul maghiar dr. *Em. Marcovici* interpelează de ce consilierul Kover Gustav nu a primit invitare la şedinţa consiliului.

D. dr. *Petre Popovici*, prefectul judeţului, răspunde că statul român a anulat cetăţenia lui Gustav Kover şi ca atare, acesta nu mai e cetăţean al ţării. Fiind cetăţean străin, el a trebuit să fie şters din rândurile consilierilor. Consiliul ia la cunoştinţă răspunsul d-lui prefect.

Intrându-se în ordinea de zi, d. *Nicolae Avram*, secretar general, citeşte procesul-verbal al şedinţei anterioare, care se aprobă. Se mai citeşte apoi un raport al d-lui prefect, asupra activităţii delegaţiei consiliului dela ultima şedinţă (20 Martie 1933) şi până azi. Consiliul ia la cunoştinţă raportul.

D. *Virgil Vaida* (Beluş) se ridică contra sarcinelor ce le impune noua lege a asigurărilor sociale asupra patronilor meseriaşi şi comercianţi.

D. *Tunyoghy Ludovic* (maghiar) obiectează că s'au adus prea multe modificări legii administrative din 1929, în cât aceste modificări ating grav autonomia judeţeană. Cere cu toate chestiunile trebue să se meargă la Timişoara. Cere restabilirea autonomiei judeţene şi propune înaintarea unui memoriu către guvern.

D. deputat *Ferdinand Hegedüş* se ridică contra legii financiare locale, care impune sarcini grele pe cetăţeni. Mai spune că ministerul de finanţe a dat un ordin să nu se sechestreze hainele de pat, alimentele strict necesare şi sculele de lucru, pentru neplata impozitelor şi totuş agenţii fiscali abuzează de lege şi iau şi ultima perină de sub capul omului sărac. Tot agenţii monopolului fac percheziţii domiciliare, căutând brichete şi amorse şi cu acest prilej răscolesc toată casa oamenilor. Cere d-ui prefect să intervie la parchet să nu de autorizaţie de percheziţie domiciliară decât în cazuri de bănuială întemeiată. Mai protestează că şcolile minoritare nu primesc cota de 10 la sută din impozitul pe învăţământ, după cum prevede legea. Vede în aceasta o piedică ce se pune mişcărilor culturale ungureşti Mai aduce apoi o mulţime de plângeri.

D. protopop *Gh. Maior* spune că astăzi copiii nu freqventează şcolile, iar adulţii nu se duc la biserică.

Mai vorbesc d-nii dr. Eugen Kotzo, deputat Amos Borlan şi Gh. Pop, după care răspunde d. prefect. Spune că este greşită afirmaţia că, prin modificarea legii ad-tive, se răpeşte autonomia judeţeană, ci din contră are o mulţime de avantagii. In ce priveşte impunerile exagerate şi confiscarea obiectelor de prima necesitate, scutite prin noul regulament, d-sa declară că va lua măsurile cuvenite. Recunoaşte că plângerile contra agenţilor monopolului sunt indreptăţite. Impozitele şcolare se distribuesc în cel mai echitabil mod, dar în împrejurările de azi aceste impozite nu se prea încasează şi astfel nici şcolile de stat nu-şi primesc aceste cote.

D. preşedinte *Roxin* propune consiliului să ceară ca d. prefect să-şi continue munca şi mai departe spre binele acestui judeţ.

Consiliul trece apoi la lucrări de ordin administrativ, ca modificarea regulamentului pentru organizarea servicilor ad-ţiei judeţului. Apoi votarea regulamentului de hornărit al judeţului; aprobarea contului de gestiune al judeţului, din anul financiar 1932-933; modificarea bugetului anului în curs, care a devenit necesară în urma compensaţiei datorilor ce le au reciproc judeţul şi Casa generală de pensiuni; deschiderea unui credit pentru cumpărarea unui automobil în locul celui deteriorat; autorizarea de a transforma în zile de prestaţie rămăşiţele taxelor comunale şi judeţene din anul trecut. Ţăranii cu restanţe se vor achita, lucrând cu braţele sau cu vitele, contându-li-se 30 lei ziua muncii cu braţele şi 80 lei ziua cu vitele trăgătoare. După acestea, şedinţa la sfârşit.

ŞICANATA DE MINISTERUL INSTRUCŢIUNII. O INVAŢATOARE SE SINUCIDE. — Incă de acum 12 ani, d-ra Maria Fechete, învăţătoare, a fost numită directoarea unei grădini de copii din Oradea. In acest an, ministerul instrucţiunii a detaşat o altă învăţătoare la acea grădină de copii şi a dat direcţia d-rei Aurelia Varna, pe motiv că este de gradul II, iar d-ra Maria Fechete a rămas numai definitivă. Noul aranjament a impresionat puternic pe d-ra Fechete, care avea greutăţi familiare şi cu o leafă de 3500 lei lunar rămânea fără locuinţă, acum la începutul iernii. Din această cauză au fost dese scandaluri între cele două învăţătoare, căci nici una nu voia să renunţe la avantajele direcţiei. Greşala este a ministerului, care fără nici o anchetă, produse schimbarea fatală şi astfel Vineri, d-ra Maria Fechete, în vârstă de 35 ani, a înghiţit o mare cantitate de veronal. In stare gravă a fost transportată la spitalul judeţean. Sunt puţine speranţe că va scăpa cu viaţă. Cazul a impresionat puternic pe toţi colegii din Oradea.

PROCESELE DE PRESA ŞTEFANESCU — A. CRACIUN ŞI ŞTEFANESCU—TH. ROXIN. La 3 Noembrie s'au început tribunalul Bihor, secţia III, în completul d-lor Şmelţ şi Aug. Pop, procesele de calomnie prin presă intentate de Th. Roxin şi ndrei Crăciun, ziaristului C. Ştefănescu. Acuzatul C. Ştefănescu are ca apărători pe d-nii Tiberiu Moşoiu şi general Negulescu. Timpul fiind inaintat, procesul Ştefănescu-Crăciun se suspendă în continuare pentru Luni, 6 Noembrie, iar procesul Ştefănescu-Roxin se amână tot pentru aceeaş zi, când tribunalul va hotări asupra probei veritătii, deoarece d. Roxiu a spus că, în privinţa fraudelor cu spirtul negru, are o hotărîre de închiderea procesului. D. Ştefănescu arată că fraudele lovind interesul statului şi morala publică, trebue să i se aprobe să facă proba veritătii.

SIBIU

TRAMVAELE. — Chestiunea tramvaelor din Sibiu persistă în a ţine opinia publică sibiană în continuă frământare.

Societatea tramvaelor e compusă în mare parte din acţionari saşi. In plus, primăria săsească a cerut pe diferite motive dela primărie, un ajutor de 600.000 lei consiliului comunal, compus şi el în majoritate din saşi. S'a votat subvenţia cerută. Hotărirea aceasta însă a fost contestată la comitetul local de revizuire din Cluj de consilierii români, rămaşi în minoritate. Apelul a fost admis, iar saşii au făcut recurs la comitetul central de revizuire, unde urmează să se judece zilele acestea. In acest timp societatea tramvaelor a urcat taxa de tramvai pentru toate sectoarele, nemulţumind adânc publicul. Acesta, revoltat de precupeţirea societăţii, a convenit să nu mai utilizeze tramvaiul, mai ales că are o singură linie ce nu ajută interesele publicului în măsură simţitoare. Pusă în faţa acestui răspuns promt şi meritat, societatea este pe punctul de a se desfiinţa. Poate ar fi în folosul publicului sibian desfiinţarea. In cazul acesta s'ar infiinţa societăţi de autobuze, care vor deservi publicul mai ieftin şi mai uşor şi în toate sectoarele, până la periferie.

INCERCARE DE SINUCIDERE. — In ziua de 2 Noembrie, servitoarea Roza Borosnai dela restaurantul Cosuth din str. Manejului a băut o cantitate mare de vitriol.

In stare disperată a fost transportată la spitalul civil unde i s'a dat ingrijirea necesară.

NENOROCIRE. — Gustav Hochsäger din cartierul Lazaret, voind să-şi repare lampa electrică din cameră, a atins curentul electric care l'a ucis pe loc.

SPARGERE. — Necunoscuţi au spart noaptea vitrina pantofarului Iacob Pepelea din str. Turnului de unde au furat 14 perechi de ghete. Poliţia cercetează.

DELA COMITETUL ASOCIATIEI PROFESORILOR SECUNDARI. — La 1 Noembrie a avut loc în localitate întrunirea comitetului asociaţiei profesorilor secundari din Sibiu.

D. prof. Alex. Dima a referat asupra celor discutate şi hotărite la comitetul central din Bucureşti. Intr'o expunere clară a arătat hotărîrile secţiilor din ţară, în număr de 27 cu privire la sindicalizare.

S'a hotărît ca până la congresul din Noembrie să se convoace o adunare extraordinară a profesorilor pentru a discuta şi hotări asupra sindicalizării. La fel s'a admis propunerea profesorului Iulian Dumitru de a se căuta mijloacele pentru a se realiza o asistentă medicală pentru profesori şi familiile lor. Tot odată să se intervină la asociaţia centrală pentru a asigura reduceri pe seama profesorilor şi familiile lor la clinicile universitare.

INFIINŢAREA UNEI COOPERATIVE INTERŞCOLARE. — In sânul profesorilor din Sibiu se fac stăruinţe în scopul infiinţării unei cooperative interşcolare. Zilele acestea s'a ţinut o întrunire şi s'a hotărît în principiu infiinţarea cooperativei, rămânând ca profesorii să se inscrie cu cote din suma salariului unei luni, repartizată la 18 luni.

DICIOSANMARTIN

CINA COMUNĂ.— Corpul didactic primar din localitate a oferit o cină comună d-lui revizor şcolar Ilarie Beian şi a funcţionarilor dela revizorat cari pleacă din localitate la Blaj.

A toastat d. Nicolae Moldovan directorul şcoalei primare d. Dimitrie Todoran preşedintele comitetului şcolar judeţean şi d. revizor şcolar Beian.

ADUNARE GENERALA. — Crucea Roşie, filiala Diciosânmărtin, va ţine în ziua de 1 Decembrie adunare generală extraordinară, pentru alegerea noului comitet, iar seara se va da un ceaiu dansant în saloanele restaurantului „Carpaţi" pentru mărirea fondului filialei.

AIUD

PRIMARIA A DESFIINŢAT ŞCOALA DE UCENICI. — In sânul şcolei primare de Stat a funcţionat o şcoală elementară pentru ucenicii meseriaşi de toate breslele, cu titlu obligatoriu, fiind finanţată de primăria oraşului, care însă pentru anul bugetar în curs n'a prevăzut nici un ban spre a susţine această şcoală.

In ultima şedinţă a consiliului comunal, această chestiune, atât de penibilă, pentru cei cari conduc destinele oraşului nostru, a stârnit desbateri foarte animate între cei cari susţineau interesele şcolei din punct de vedere profesional şi naţional şi câţiva cari se trudeau să apere... „opera" d-lui dr. A. Albini, primarul oraşului. Fiindcă d-sa, în dorinţa de a face unele plocoane conducerii partidului maghiar, erijat în beneficiar prezumtiv al majorităţii voturilor date de cetăţenii unguri în număr covârşitor faţă de români, cu această ocazie s'a întrecut pe sine însuşi. A uitat pur şi simplu din bugetul comunal şcoala de ucenici. Da, fiindcă această şcoală, — pe care de 40 ani a întreţinut-o numai comuna cu unele ajutoare dela stat, — în ultimii ani a fost esclusă limba maghiară, instituindu-se ca limbă de predare, limba română. Or, cum să convină aceasta şovinismului prea bine cunoscut, celor din fruntea partidului unguresc, cari însă nu puteau reacţiona sub nici o formă, aflându-se în faţa unui fapt concret, consfinţit prin legile în vigoare. Deci au recurs la „amabilitatea" d-lui primar, care de altfel nu le-a refuzat nici când servicii de asemenea natură.

A fost mişcător momentul când d. inv. director I. Herdea a comunicat în şedinţa consiliului că învăţătorii din localitate, aprecţind importanţa naţională a acestei şcoli, se oferă să facă în mod benevol cursurile la şcoala de ucenici, cu toate că sunt încărcaţi cu câte 25—30 ore săptămânal. Numărul ucenicilor trece de 100, aşa că instruirea lor cere efort de muncă şi sacrificiu de timp.

FAGARAŞ

FURT. — Ion Cristian şi V. Maga, din comuna Berivoi Mici, au furat o bicicletă ce se afla la poarta d-lui avocat Cârje şi care era proprietatea d-lui Ion Lupu, din comuna Ludişor.

Păgubaşul a recunoscut bicicleta şi a anunţat autorităţile, cari cercetând cazul, au dresat acte pentru furt.

PROCES AMANAT.— In ziua de 1 Noembrie c. urma să se judece procesul lui Mihai Mareş, din comuna Iaşi, care a fost acuzat de crimă.

Neprezentându-se unii martori şi în urma cererii d-lui dr. Vijoli, avocatul apărării, de a nu se judeca procesul, având de propus noui martori, în interesul apărării, tribunalul a amânat procesul la 8 Decembrie a. c.

CONDAMNARE. — N. Bandrea şi G. Lungoci, din comuna Dridif, au fost condamnaţi de tribunal la câte 6 luni recluziune, pentrucă au furat 2 saci cu sămânţă de trifoi dela N. Tafau, din comuna Beclean. Pe N. Motoc, cumnatul lor, la o lună închisoare, pentrucă le-a adus sămânţa cu carul lui, iar pe Teofil Sasu l-a amendat cu 2000 lei, întrucât în timp ce se făcea percheziţie la acuzaţi, el a ţinut sămânţa la el.

CONSILIU COMUNAL DISOLVAT. — In urma deciziunii definitive a comitetului local de revizuire Cluj, a fost disolvat consiliul comunal din comuna Ucea, revocându-se din funcţiune primarul şi ajutorul de primar. In ziua de 2 Decembrie c. se vor ţine alegeri în acea comună.

TG.-MUREŞ

REPREZENTAŢIE TEATRALA IN FOLOSUL MOŢILOR. — In sala teatrului „Transilvania" din localitate a avut loc o reprezentaţie teatrală, dată de d-na Maria Giurgea, societară a Teatrului Naţional din Bucureşti, în beneficiul copiilor orfani din munţii apuseni. S'a jucat cu mare succes piesa „Striana" de poetul Alfred Moşoiu. La începutul reprezentaţiei, d. profesor Ioanitescu, preşedintele societăţii „Tinerimea română", a ţinut în numele societăţii o cuvântare salutând pe marea artistă şi oferindu-i un splendid buchet de flori.

COOPERATIVA POPULARA DIN TOPLIŢA. — Din iniţiativa d-lui N. Oprea şi a primarului d. Mihail Pui din Topliţa, s'au pus bazele unei cooperative populare, în acea comună. S'au emis acţiuni, încasându-se până în prezent, un capital de 20.000 lei.

CONCURS PENTRU INSTRUCTOR ŞI CONDUCATOR DE COR. — Societatea corală „Doina Câmpiei" din comuna Răciu (Mureş) anunţă pentru ziua de 15 Noembrie a. c. un concurs pentru postul de instructor şi conducător de cor. Retribuţia după învoială. Concurenţii, până la data de mai sus, vor înainta oferte, arătând în ele condiţiunile de angajare. Vor fi preferaţi învăţătorii fără posturi, cari vor putea dovedi, că au aptitudini speciale, pentru instruire şi conducere de coruri. Ofertele se vor adresa preşedintelui d. D. N. Vulcu, al sus citatei societăţi corale, sau secretarului d. D. Mircea Balomici.

Ardeleni şi Bănăţeni!

Comandaţi-vă lozurile Loteriei de stat, la Banca Ilieescu S. A. Cluj, cea mai mare şi mai norocoasă colectură, care a împărţit până acum în Ardeal peste 28 Milioane câştiguri de Loterie.

Cereţi printr'o carte poştală şi primiţi imediat lozul cu ramburs. Tragerea clasei I. la 9 şi 10 Noembrie.

ULTIMA ORA

Conferinţa balcanică

— Discursul d-lui Papanastasiu —

Salonic, 5 (Rador). — D. Papanastasiu, preşedintele conferinţei balcanice, în şedinţa de deschiderea lucrărilor conferinţei, a pronunţat următorul discurs:

Grupul elen, pot spune chiar întreg poporul elen, consideră ca o onoare supremă faptul că acest oraş istoric — Salonicul — a fost ales drept sediu al celei de a patra conferinţe balcanice.

El se simte deosebit de fericit văzând graba cu care dv. aţi sosit, însufleţiţi de cele mai bune dispoziţiuni şi hotăriri să faceţi să înainteze în cursul acestei conferinţe, opera sfântă pe care am început-o, subt auspicii atât de bune la Atena şi Delfi şi apoi am continuat-o la Istanbul, Ankara, Bucureşti şi Sinaia, hotărîţi fiind să stabilim o mai mare apropiere între popoarele pe care le reprezentăm.

In numele delegaţiei elene vă adresez la toţi cel mai frăţesc „bun sosit". Exprim cele mai vii mulţumiri celor 6 guverne balcanice, care au binevoit să urmărească lucrările noastre făcând să fie reprezentate prin eminente personalităţi diplomatice.

Suntem recunoscători guvernului elen care atât de binevoitor ne-a acordat concursul său pentru organizarea acestei conferinţe precum şi pentru faptul de a-şi fi manifestat interesul său pentru lucrările conferinţei prin prezenţa d-lui Maximos, ministrul afacerilor străine, dând astfel conferinţei un prestigiu şi mai mare.

Trebue să mulţumim mult şi secretariatului general al Societăţii Naţiunilor pentru observatorul special pe care l-a trimes, în persoana d-lui Taylor, cunoscător al chestiunilor balcanice. Pentru acelaş motiv trebuie să fim recunoscători biuroului internaţional al muncii şi Uniunii interparlamentare, care urmăresc lucrările noastre prin observatori speciali.

Prezenţa printre noi a d-lui Quiddo, veteranul pacifismului, ca reprezentant al biuroului internaţional al păcii, căruia îi datorăm iniţiativa organizărei conferinţelor noastre, ne umple inima de bucurie. Mulţumim de asemeni dotaţiei „Carnegie" care este reprezentată prin directorul-secund, d. Babcock.

Trebuie în sfârşit să mulţumesc universităţei din Salonic care a oferit conferinţei o generoasă ospitalitate.

Lucrările consiliului nostru, întrunit în Martie trecut la Bucureşti, la care au participat, — şi acest fapt îmi este agreabil să-l spun, — şi reprezentanţi ai grupului bulgar care s'au retras pentru motivul cunoscut de dv., de la lucrările celei de a treia conferinţă, au avut loc într'un spirit de perfectă cordialitate.

*

Consiliul a fixat ordinea de zi a celei de a patra conferinţe şi săptămânile balcanice, ale anului, examinând executarea rezoluţiunilor interne şi a adresat un apel către toate guvernele balcanice — ca ele să adopte menţionatele rezoluţiuni.

In cursul acelei sesiuni chiar, delegaţia iugoslavă şi delegaţia română şi în special eminentul diplomat care conduce politica externă a României, d. Titulescu, au dat asigurarea autorizată că noua formă pe care pactul de organizare al Micii Înţelegeri a luat-o în Februarie nu împiedică întru nimic România şi Iugoslavia să participe la conferinţele balcanice şi să adopte rezoluţiunile acestor conferinţe.

Aceste declaraţii oficiale au fost ascultate cu o satisfacţie deosebită de toate celelalte delegaţii, fiindcă este evident că dacă cele două ţări, printr'un hazard oarecare, ar fi rămas în afară de această mişcare balcanică, însăşi ideia uniunii balcanice ar fi în pericol.

ŢELURILE URMARITE DE CONFERINŢA

Mă voiu mulţumi să arăt care sunt ţelurile urmărite de conferinţa balcanică, aşa cum au fost cerute în mai multe rânduri. Printre acestea citez: întâlniri între miniştrii de externe ai ţărilor balcanice; o uniune poştală balcanică, la care, cu toate promisiunile date, nu au aderat încă toate statele balcanice; o Cameră de comerţ şi industrie inter-balcanică, a cărei bună funcţionare se loveşte de faptul că nu toate statele şi-au îndeplinit complet obligaţiunile lor faţă de ea.

Cea de a patra conferinţă va avea în special să se ocupe de chestiunea colaborării economice dintre ţările noastre.

Conferinţa nu va neglija nici de data aceasta celelalte chestiuni cari figurează în ordinea de zi şi cari se referă la desvoltarea comunicaţiilor interbalcanice, la apropierea intelectuală, la colaborarea în materie de politică socială, de igienă, de protecţie a femeii, etc.

*

Nu este o întâmplare alegerea Salonicului ca sediu al conferinţei din anul acesta. Salonicul este unul din oraşele mari balcanice, cele mai centrale. El posedă comunicaţii relativ bune şi un caracter balcanic foarte pronunţat.

Regret mult că de data aceasta suntem lipsiţi de prezenţa a doi din colegii noştri dintre cei mai eminenţi, preşedinţii grupului român şi grupului albanez, împedecaţi să vină din motive de boală. Dorim curânda restabilire, pentru binele tuturor popoarelor noastre.

Desigur, misiunea pe care am întreprins'o este grea. Dar credinţa pe care avem în noi înşine ne va ajuta să trecem peste toate obstacolele. N'avem de luptat împotriva unor forţe naturale de neînvins, ci contra voinţei oamenilor, cauză a tuturor relelor, dar şi isvorul tuturor acţiunilor bune. Voinţa omenească poate fi însă schimbată. Din fericire, voinţa omenească se lasă influenţată de principii morale, de sentimente umanitare şi de logica lucrurilor. Toate aceste elemente de propăşire sunt cu noi. Este în putinţa noastră să le punem în acţiune".

Progresul realizat pe terenul apropierii balcanice

Salonic, 5 (Rador). — *In şedinţa de eri a conferinţei balcanice, după discursurile pronunţate de d-nii Maximos, Papanastasiu şi delegatul Albaniei, a luat cuvântul d. Ioan Răducanu, fost ministru.*

D-sa a exprimat progresul realizat în ultimul timp pe terenul apropierei balcanice.

„Aceasta se confirmă pe deplin, a spus d. Răducanu, prin eforturile făcute recent de bărbatul de stat d. Titulescu, ministrul afacerilor străine, — eforturi care au fost menţionate atât de amabil de preşedintele conferinţei, d. Papanastasiu.

„Vizitele din capitalele balcanice vin să confirme cuvintele pe care d. ministru Titulescu le-a pronunţat cu ocazia deschiderii celei de a treia conferinţe balcanice la Bucureşti: „Aceasta nu se proclamă, se cucereşte".

De aceia acţiunea aceasta este expresiunea sentimentului general al naţiunii române, căci totdeauna când înregistrăm tendinţe spre o nouă viaţă a ţărilor balcanice, toate aceste tendinţe au luat naştere sau au fost încurajate de atmosfera favorabilă a mediului spiritual. Vreau să subliniez cu toată modestia necesară, contribuţia adusă de România, credincioasă tradiţiilor sale. La noi în România, scumpi colegi greci, Rhygas Ferea, scriitorul şi poetul dv., este considerat ca exponent al ideii uniunii balcanice. Deasemenea unul din cei mai mari poeţi ai noştri, Mihail Eminescu, este acela care a proclamat acum o jumătate de secol, confederaţia balcanică drept drumul cel mai sigur pentru înfrăţirea popoarelor noastre.

„In domeniul faptelor, pactul româno-turc a fost produsul aceluiaş spirit care însufleţeşte ante-proiectul pactului balcanic. Dar pentru a asigura aplicarea acestei convenţiuni scrise este indispensabilă preexistenţa unui acord moral. Toate sforţările noastre trebuie deci să tindă înspre scopul de a cunoaşte bine spiritul specific al popoarelor noastre şi concepţia lor similară de viaţă. Cuvintelor lui Goethe „că această parte a Europei ar fi un isvor de turburări sângeroase", noi le vom opune astăzi hotărîrea noastră fermă de solidaritate şi de cultură, bazate pe afirmarea respectului personalităţii omeneşti.

„Popoare balcanice! Sunteţi chemate a şterge tristele şi dureroasele vestigii ale trecutului, spre a creia prin sforţările prezente un viitor mai bun de reală înfrăţire".

Când a pronunţat numele d-lui ministru Titulescu, întreaga sală a ovaţionat pentru conducătorul politicei externe a României.

Concurs pentru ocuparea catedrelor vacante la academiile de arte frumoase

După cum am anunţat, mâine, Miercuri, 8 c., se va ţine concursul pentru ocuparea catedrei de pictură şi compoziţie dela academia de belle-arte din Iaşi şi de pictură şi sculptură dela academia de arte frumoase din Capitală.

S'au înscris la concurs următorii candidaţi: Gr. Manea, C. Petrescu-Dragoe, N. N. Tonitza, A. Bordenache, P. Bulgăraş, Tr. Bărgăuan, N. Briese, D. Stoica, Petre Aurel Constantinescu, Marincea Stănescu, Al. Poitevin-Skeletti şi Pan Ioanid.

Pentru catedra de desen şi pictură din Bucureşti: Gr. Manea, Fr. Şirato, A. Bordenache, P. Bulgăraş, I. Comănescu, A. Verona, Ecat. Baldou, I. Arjoca, P. A. Constantinescu, Severo Burada, Isachie, Marincea Stănescu, Andreea Zaharia şi Pan Ioanid.

Pentru catedra de sculptură din Bucureşti: I. Iordănescu, Dimitriu-Bârlad, Medrea şi G. Tudor.

D. I. Jalea şi-a retras candidatura dela ultimul concurs, d-sa contestând însăşi legalitatea alegerilor.

In comisia de examinare pentru ocuparea catedrei dela academia din Iaşi a fost numit d. Cosmovici, în locul d-lui P. Troteanu.

ULTIME INFORMAŢII

Sâmbătă după amiază, M. S. Regina Maria a vizitat expoziţia artiştilor francezi dela muzeul „Toma Stelian".

A fost primită de marchizul d'Ormesson, ministrul Franţei şi de d. prof. G. Oprescu.

* D. avocat Ion Emilian, preşedintele ligii „Tineretul creştin" din Capitală, a fost invitat Duminică seară la prefectura poliţiei Capitalei pentru port ilegal de uniformă şi i s'a luat o declaraţie.

* Cele dintâi proecte de legi pe cari le va depune ministerul instrucţiunii în desbaterea parlamentului, sunt: proectul pentru reorganizarea învăţământului primar, şi cel pentru reorganizarea administraţiei centrale şi exterioare a ministerului.

* Consiliul Creditului agricol ipotecar al României a aprobat în şedinţa sa din 3 Noembrie 1933, împrumuturi în valoare totală de lei 2.645.000.

* In ziua de 2 Noembrie a. c. s'a înscris la tribunalul Constanţa, Sindicatul croitorilor şi asimilaţilor din Constanţa, cu denumirea „Sindicatul patronilor croitori şi asimilaţi" din Constanţa, cu sediul în strada Scărlat Vârnav 24". Urmează a se face denumirile pentru a fi recunoscut persoană juridică.

Comitetul se compune din următorii membri:

Petre Marinescu, preşedinte; Andrei Alexandru, vice-preşedinte; Duţu Munteanu, secretar; Neagu Gavrilescu, casier; Ion Troancă, Ovidiu Gheorghiu, Stoica Gosu, membri; Sandu Neacşu, membru supleant; Petre Petrescu şi Hristu Beltechide, cenzori şi Şerban Mocanu, supleant.

Din străinătate

* Tokio, 6 (Rador). — *Din Moscova s'a anunţat eri că avioane militare japoneze ar fi sburat deasupra teritoriului sovietic.*

Ministerul de război din Tokio desminte categoric această informaţie.

* New-York, 6 (Rador). — *S'a instituit un comitet al purtătorilor de obligaţii ruse, care va interveni în negocierile dintre d-nii Roosevelt şi Litvinov spre a obţine condiţiuni cât mai favorabile.*

* *Paris, 5 (Rador).* — Azi dimineaţă, la „Institutul Pasteur", în prezenţa membrilor familiei d-rului Roux şi a numeroşi colaboratori ai săi, s'a procedat la punerea în sicriu ale rămăşiţelor pământeşti ale defunctului profesor dr. Roux.

* *Belgrad, 5 (Rador).* — Azi s'au inaugurat comunicaţiile telefonice între Iugoslavia şi Algeria, Tunis şi Maroc.

Evreii din Anglia proclamă boicotul contra mărfurilor germane

Londra, 6 (Rador) — Agenţia „Reuter" anunţă:

Eri s'a ţinut la Londra conferinţa organizaţiilor evreeşti din Marea Britanie. Au participat 500 delegaţi.

Conferinţa a adoptat cu unanimitate o rezoluţie prin care se proclamă oficial boicotul tuturor mărfurilor germane. Rezoluţia face apel la toţi evreii din întregul imperiu britanic să se abţină de a cumpăra sau întrebuinţa mărfuri şi servicii germane atâta vreme cât se refuză evreilor din Germania deplina egalitate de situaţie şi de drepturi.

Tragerea loteriei de stat franceze

Paris, 6 (Ullstein). — Mâine seară, se va face în sala „Trocadero" tragerea loteriei de stat franceze.

Se prevede, cu ocazia acestui eveniment, fiind prima tragere de o sută ani încoace, o afluenţă de cel puţin 20.000—30.000 persoane.

Sala fiind neîncăpătoare, rezultatele tragerii se vor comunica asistenţii din curtea din jurul sălii, prin numeroase microfoane.

—xox—

Sinuciderea unui octogenar

Brăila, 6 Noemb.

Bătrânul Cristea Ganciu, în etate de 83 ani, din str. Costescu No. 3, s'a spânzurat de o sârmă, din cauza mizeriei.

Parchetul a autorizat înmormântarea.

—xxxxx—

Atac banditesc pe bordul unui vapor

Brăila, 6 Noemb.

Eri noapte s'a săvârşit un îndrăzneţ atac banditesc, pe Dunăre, la punctul Coroţăşca.

O bandă de piraţi s'a urcat pe bordul unei drage a pescăriilor statului, care lucra acolo şi au încercat să fure materialele.

Paznicul Andrei Sevastian, observând atacul a dat alarma. Unul din piraţi s'a năpustit asupra lui şi l-a rănit la braţ cu cuţitul, după care a dispărut.

Victima a fost găsită de câţiva pescari, cari treceau cu bărcile în apropiere şi transportată la spitalul din Brăila.

Poliţia şi căpitănia portului, fac cercetări pentru descoperirea bandiţilor.

Raidul francez în Africa

— Escadra generalului Vuillemin gata de plecare —

Marsilia, 6 (Rador). — *Timpul extrem de favorabil de eri făcând loc unei nopţi senine şi liniştite, aparatele escadrei aeriene a generalului Vuillemin au început în timpul nopţii pregătirile de plecare.*

Pe imensul câmp de aviaţie dela Istres, unităţile escadrei s'au aranjat în ordine, având în frunte aparatul generalului Vuillemin, a şefului de stat-major, locotenent-col. Houscat şi al căpitanului Andrieu. Urmau 12 avioane, formând primul grup de două escadrile, iar după ele alte 15 avioane, formând al doilea grup de două escadrile.

La ora 5 dimineaţa, pe câmpul de aviaţie luminat feeric, circulau numeroşi ofiţeri, fotografi şi reporteri cinematografici. Alături de fiecare aparat sta pilotul şi mecanicul său, în aşteptarea d-lui Pierre Cot, ministrul aerului

D. Pierre Cot soseşte la ora 6 şi 15 şi împreună cu generalul Vuillemin trece în revistă echipagiile aliniate în faţa aparatelor. D-sa strânge mâna tuturor membrilor echipagiilor şi le spune: „Domnilor, vă urez o călătorie bună şi vă mulţumesc pentru sforţările pe cari le-aţi făcut şi pentru acelea pe cari le veţi mai face".

CONDIŢIUNI ATMOSFERICE DEFAVORABILE

La ora 7, toate aparatele sunt gata de plecare. In acest moment sosesc dela Barcelona ştiri anunţând condiţii atmosferice defavorabile.

Ştirile sosite vorbesc despre torente de ploaie şi timp foarte rece. Şeful expediţiei aşteaptă ştiri noui, de cari va depinde momentul plecării. La ora 8, escadra nu plecase încă.

Prima etapă pe care o vor efectua cele 30 de avioane ale escadrei va fi între Istres şi Perpignan. După aceea, escadra va sbura spre Alcazares (Spania).

MISIUNEA ESCADREI

Echipagiile escadrei au o împătrită misiune: în primul rând aceea de a efectua mari manevre coloniale aeriene; în al doilea rând să ducă salutul Franţei populaţiilor din colonile africane; să încerce materialul de întrebuinţare curentă; să stabilească legături aeriene practice cu diverse centre ale Africei.

Escadra va efectua un sbor de 25.000 kilometri în 3 etape, variind fiecare între 7000 şi 9000 kilometri. Provizia de benzină pentru fiecare etapă va fi de 800 litri. Dacă vreun aparat va fi în pană şi ar trebui să aterizeze, alte două aparate trebue să rămână cu el pentru a-l ajuta. In caz de pană ireparabilă, cele două aparate vor trebui să ia pe bord echipagiul aparatului avariat.

Banda de falsificatori de bilete de tren din Bacău

— S'a descoperit intregul fir al afacerii.—Vinovaţii in număr de 4, au fost arestaţi şi inaintaţi parchetului —

Direcţia generală c.f.r., fiind informată că la Bacău funcţionează o fabrică pentru falsificarea biletelor de tren, a delegat pe d-nii Horacek, inspectorul serviciului de control al trenurilor şi Darie, controlor, să facă o anchetă discretă la faţa locului, împreună cu comisarul Ion Rădulescu.

După câteva zile de cercetări prin diferite părţi ale oraşului, urmărind diferite piste, anchetatorii au reuşit să surprindă pe Max Mendel, în momentul când vindea, în faţa grădinii publice patru bilete de tren cl. III-a, pentru diferite distanţe.

Individul, prins asupra faptului, a fost imediat arestat şi supus unui interogator amănunţit. La început a negat faptul. In cele din urmă a mărturisit că a vândut, într'adevăr, bilete ce i-au fost dat de cârciumarul Popa, care are o prăvălie în faţa gării Bacău. Acest cârciumar, s'a mai constatat că fusese pe vremuri frânar la c. f. r.

Fiind imediat arestat, şi făcându-se o descindere la locuinţa lui, s'a găsit un stoc de 20 de bilete pentru diferite distanţe, precum şi câteva ştampile cu care acesta completa operaţia de falsificare a biletelor, pe care apoi le punea în vânzare.

Ancheta a mai stabilit că biletele puse în vânzare, mai fuseseră întrebuinţate în diverse călătorii şi erau aduse la Bacău de conductorul de tren Grigore Cârnu, care le vindea cârciumarului Popa.

Acesta, la rândul său, le desfăcea călătorilor prin intermediul lui Max Mendel.

Pentru ca operaţia să reuşească şi biletele să poată fi vândute, ca noui, Popa le trecea prin aburi, pentru a face să dispară vechea compostare, pe care o înlocuia apoi cu una nouă, prin ajutorul tipelor (blocul de numere) ce s'au găsit la cârciuma lui Popa.

In timpul cercetărilor s'a observat că unele bilete găsite la Max Mendel aveau o compostare, care nu semăna cu aceea de pe biletele găsite la Popa; s'a născut atunci bănuiala că mai sunt şi alte persoane amestecate în această îndrăzneaţă operaţie de falsificare.

S'au întins cercetările atunci şi în staţiile de pe liniile Bacău-P. Neamţ şi Bacău-Roman, sprijinite şi pe faptul că, în grădina publică din faţa gării Bacău, un acar a găsit o porţiune din tipele, cu cari se fac compostarea biletelor.

Rezultatul nouilor cercetări a fost fructuos.

Anchetatorii au constatat că, în afară de biletele falsificate de cârciumarul Popa, o altă serie de bilete era compostată de subşeful staţiei Bacău, Dumitru Bontaş. Acesta, simţind că falsificările sunt descoperite, a aruncat, cu câteva ore înainte de a fi arestat, în grădina publică instrumentele de compostat, găsite de acar şi predate autorităţilor.

Ancheta a mai stabilit că sub şeful Bontaş a sustras blocul de tipe din staţia Buhuşi, pe când acesta funcţiona acolo, în calitatea de casier de bilete.

Cu toate dovezile găsite, Bontaş neagă că ar fi amestecat în această vastă operă de falsificări. El a fost totuş arestat.

*

Cei patru falsificatori, cu actele dresate, au fost înaintaţi parchetului din Bacău, care continuă cercetările.

S'a constatat, cu acest prilej, că operaţia falsificărilor biletelor durează de aproape doui ani. S'au falsificat numai bilete de cl. III-a, mai ales pentru distanţe mari, precum Bacău-Chişinău, Bacău-Cernăuţi, Bacău-Bucureşti, etc.

Crimă din imprudenţă

— Un fost agent de siguranţă impuşcat la chef de un prieten —

Eri dimineaţă mai mulţi prieteni făceau chef în restaurantul „Parcul Sinaia" din strada Halelor 15 (Piaţa Mare.

După ce s'au cam ameţit, unuia din ei, funcţionarul comercial Ilie Abramovici, i-a venit poftă să fumeze o ţigară... aprinsă dela un chibrit tras pe ţeava revolverului ce-i avea la dânsul.

UN CARTUŞ UITAT

A luat deci arma din buzunar şi, scoţându-i încărcătorul ca să nu se întâmple vreo nenorocire, a tras apoi chibritul... Un pocnet puternic a alarmat întreg localul.

In ţeava revolverului rămăsese uitat un cartuş, a cărui capsă a luat foc dela flacăra chibritului.

DOI RANIŢI ŞI... UN MORT

Glontele a perforat palma imprudentului, înfigându-se apoi în braţul drept al unui vecin de scaun, Ozi Scherman, din calea Moşilor 32.

Străbătând prin braţ, glontele s'a oprit apoi în partea dreaptă a pieptului unui alt conmesean, rănindu-l grav.

Victima, Alexandru Flanu, fost agent la siguranţa generală a statului, transportată în grabă la spitalul Brâncovenesc, a încetat din viaţă în camera de gardă.

CRIMINALUL S'A PREDAT

Ilie Abramovici, imprudentul autor al crimei, după ce a fost pansat la spital, a venit să se predea la prefectura de poliţie, de unde a fost trimis la circumscripţia 12, pentru continuarea cercetărilor.

Ancheta o face d. comisar-şef Panova.

—xox—

Taifun în Indochina

Shangai, 6 (Ullstein). — **Coasta Anamului a fost bântuită de un puternic taifun.**

După ştirile sosite până acum, uraganul a făcut peste 30 victime omeneşti.

—xox—

Avioane militare japoneze deasupra Vladivostokului

Moscova, 6 (Ullstein). — **Produce mare senzaţie ştirea transmisă de comandantul armatelor sovietice din Siberia că o escadrilă de avioane militare japoneze a zburat deasupra Vladivostokului luând diferite fotografii din acea regiune.**

Ştirea e desminţită la Tokio.

Personalul sanitar auxiliar va fi trecut în bugetul ministerului sănătăţii

Ministerul sănătăţii cercetează modalitatea de a introduce în bugetul său pe anul viitor, plata personalului sanitar, etc.

De câţiva ani aceşti harnici auxiliari ai medicilor au fost lăsaţi, în celace priveşte leafa lor, la dispoziţia prefecturilor de judeţe.

Aşa că acest presonal depindea de 2 ministere, sănătate şi interne.

Cum judeţele nu-i plătesc la zi, fiind foarte mulţi agenţi neplătiţi cu lunile, corpul sanitar s'a agitat şi prin diferite congrese a cerut să fie trecuţi din nou în bugetul ministerului sănătăţii.

Până acum însă nici un ministru al sănătăţii nu s'a ocupat să îndrepte situaţia grea a acestui personal.

D. ministru Ioaniţescu are credinţa că va găsi fondurile necesare, ca plata agenţilor sanitari şi a moaşelor să se facă tot de ministerul sănătăţii.

Ministerul sănătăţii a intervenit de asemenea la ministerul de interne cu rugămintea de a se face plata la zi a personalului sanitar auxiliar.

Sciziunea din partidul socialist francez

— Deputaţii excluşi vor forma un nou grup —

Paris, 6 (Ullstein). — *Comitetul partidului socialist francez a exclus cu 836 voturi contra 316 şapte deputaţi nesocialişti, în frunte cu d-nii Renaudel şi Marquet.*

Cei excluşi n'au participat la şedinţă.

Altor membri li s'a dat un ultim termen la 15 Noembrie, până când sunt obligaţi să depună un jurământ de credinţă că vor respecta hotărîrile partidului.

Dacă nu se vor conforma până la această dată, şi aceşti membri vor fi excluşi din partid.

Cei excluşi n'au luat parte la şedinţă.

Fostului deputat Grumbach, care voia să ia parte la desbaterile consiliului, i s'a ridicat cuvântul.

Intre cei excluşi figurează, în afară de Renaudel şi Marquet, şi deputatului Vincent Auriol.

La un moment dat se propusese, ca şi acesta să intre în categoria acelora a căror excludere a fost amânată până la 15 Noembrie, dar în urma opunerii lui Leon Blum, a fost trecut în grupul celor excluşi. Aceştia vor forma un grup aparte, care va purta denumirea de grupul „Jean Jaurès" şi au şi convocat pentru 4 Decembrie, şedinţa comitetului executiv al noului grup, la care au participat deocamdată, 22 deputaţi.

Greva fermierilor din Statele-Unite

New-York, 6 (Rador). — **Din Lawton (Iowa) se anunţă că fermierii grevişti au oprit un tren cu vite, punând trunchiuri de arbori pe linia ferată. Ei au dat drumul apoi animalelor din vagoane, lăsându-le să rătăcească toată noaptea prin sat.**

Poliţiştii cari escortau trenul nu au fost în măsură să împiedice atacul grevi ştilor.

*

New-York, 6 (Ullstein).— **Preşedintele Roosevelt a trimis pe generalul Johnson şi pe ministrul agriculturii, Wallace, să înceapă tratative cu fermierii, în vederea aplanării grevei acestora.**

Misiunea aceasta e din cele mai dificile, deoarece tratativele în legătură cu stabilizarea preţurilor produselor agricole, cerută de fermieri, au eşuat.

GREVA FERMIERILOR SE INTINDE

New-York, 6 (Rador). — Cu toate sforţările guvernului de a da satisfacţie fermierilor, greva agricolă se întinde. Comitetul grevei a dat eri cuvânt de ordine fermierilor din 21 state să intensifice mişcarea. In diferite regiuni, cari se ţineau până acum în rezervă, se înregistrează adeziuni în massă la grevă.

Expedi ţiile de vite, păsări, ouă şi lapte pentru oraşe sunt oprite.

*

Washington, 6 (Rador). — D. Johnson, conducătorul Oficiului naţional de reconstrucţie, va pleca în curând într'un turneu prin statele de Vest, spre a încerca să combată nemulţumirea agricultorilor din regiunile cari desaprobă opera oficiului.

D. Johnson a făcut o serie de declaraţii, al căror scop este de a linişti pe muncitori, cari îşi exprimaseră teama că se vor acorda patronilor libertăţi prea mari. In legătură cu aceste temeri, se crede că biroul muncii de pe lângă Oficiul Naţional de reconstrucţie va continua să funcţioneze ca organ permanent de apel în judecarea conflictelor muncitoreşti.

Se va legifera protecţia mamei şi a copilului

Din iniţiativa d-lui ministru D. R. Ioaniţescu s'a întocmit anteproectul de lege pentru protecţia mamei şi a copilului.

E pentru prima oară la noi când se atacă această chestiune aşa de importantă din punct de vedere social.

Anteproectul va fi înaintat doamnelor cari activează pe terenul protecţiei mamei şi a copilului, cum şi centrelor de ocrotire ca din exprienţa căpătată să facă observaţiile ce cred că trebue introduse în acest anteproect.

—xox—

S'a restabilit liniştea în Palestina

Ierusalim, 6 (Ullstein). — *Liniştea pare a fi restabilită în Palestina.*

Ziarele arabe au început să reapară, tar comercianţii arabi au redeschis magazinele.

Au fost arestaţi numeroşi comunişti, trei şefi ai arabilor rebeli, precum şi doi membri ai executivei arabe.

—xox—

Lucrările pentru construcţia unui mare apeduct

Roma, 6 (Rador). — Ministrul agriculturii a inaugurat astăzi la Pola primele două grupe din lucrările de construcţie ale marelui apeduct istrian, destinat să alimenteze o întreagă provincie.

Lucrările se desfăşoară pe un front de 35 km. şi sunt foarte dificile din cauza condiţiunilor tehnice şi a naturii terenului.

Porţiunea de lucrări inaugurată astăzi, reprezintă partea centrală şi cea mai importantă a construcţiei. Ea va fi urmată în curând de desvoltarea întregei reţele de canaluri, aşa încât în anul 1935 regiunea istriană dela nordul râului Quieto, va fi aprovizionată cu apă.

—oxxxxxoo—

CIOCNIRI SÂNGEROASE IN IRLANDA

Belfast, 6 (Rador). — **Aseară s'au produs ciocniri grave în centrul oraşului. Membrii armatei republicane irlandeze au voit să manifesteze, spre a protesta contra deţinerii mai multor şefi ai acestei organizaţii. Poliţia interzicând manifestaţia, a şarjat mulţimea.**

Sunt numeroşi răniţi.

Ruperea negocierilor anglo-americane

Washington, 6 (Rador). — **Ambasada britanică anunţă oficial că d. Leith Ross, care a negociat aci în chestiunea datoriei de război a Angliei, va pleca Miercuri spre Londra.**

In cercurile politice, plecarea delegatului britanic este considerată ca o confirmare a eşecului negocierilor.

—xox—

In ziua de 8 Noembrie se va sluji parastasul pentru 40 zile de la încetarea din viaţă a

LT.-COLONEL

Constantin Costescu

fost
Comandantul Cercului de Recrutare Tg.-Mureş,
fost
la Institutul Sanitar Militar

D-na Lony Ing. Grigorescu anunţă rudele şi cunoscuţii că Miercuri 8 Noembrie ora 13 se va oficia un parastas pentru părinţii săi:

Anghel Angelescu

şi

Elena Angelescu

la biserica Sf. Gheorghe (Steaua) şi la cimitirul Bellu-Militar. 5

Inconsolabili: Sally soţie, Lunica şi Jacques Fuhn, Rubina Fermo, Anicutza şi M. Bulu, Beatrice şi Mihai Iancovici fiice şi gineri, Nelu, Crina şi Cornel nepoţi, precum şi mătuşi, mătuşe, nepoţi, nepoate, veri, verişoare şi familiile înrudite, au marea durere a anunţa încetarea din viaţă a iubitului şi veneratului

Lazar I. Benvenisti

(amicul veritabil, din Craiova) decedat după o grea suferinţă, Duminică, 5 Noembrie crt.

Ceremonia funebră va avea loc azi Luni 6 Noembrie crt., orele 3 p m., la domiciliul defunctului, din strada Olimpului 50, Bucureşti.

Rămăşiţele pământeşti se vor depune la cimitirul spaniol.

Indureraţii Paul, Teodor, Mircea fii; Theodor şi Elena frate şi cumnată; Ceda şi Vida frate şi cumnată cu copii; doctorul Ioan şi Maria Zamani nepoţi; Ionel G. Craja nepot; precum şi familiile Craja, Paligora, Ciomo, Bilimaci, Paligora-Appo, Condirchi, Nanca, Biacioti, au nemărginita durere să anunţe rudelor, prietinilor şi cunoscuţilor, încetarea din viaţă a prea iubitului şi neuitatului lor tată, frate, cumnat, unchiu, văr, etc.

Lazar M. Craja

Proprietar şi Comerciant în etate de 58 ani
Decorat cu Coroana României în gradul de ofiţer

Decedat în ziua de 4 Noembrie orele 12 noaptea. Rămăşiţele pământeşti se află depuse la capela cimitirului Bellu. Ceremonia înmormântării a avut loc Luni, 6 Noembrie orele 3 (trei) p. m.

Mult întristaţi: Elena Rădulescu cu copiii, Elena Ingineer Gheorghiu cu copiii, Ecaterina Tomescu cu fiul, Zoe Colonel Gheorghiu, Maria şi Dumitru Sfetescu cu copiii, Sofia şi Profesor Doctor Neculae Gheorghiu cu copiii, Sevastia şi General Constantin Gheorghiu cu copiii, Colonel Gheorghe Gheorghiu cu fica, Ecaterina Vasiliu, Maria Popescu, Ştefan Popescu, precum şi familiile Caraţaş, Dumitrescu, Paleologu, Neculcea, Bolintineanu, Gheorghiu, Cernovodeanu, surori, fraţi, cumnate, cumnaţi, nepoţi, veri şi toate celelalte familii înrudite au nemărginita durere să anunţe încetarea din viaţă a prea iubitului lor

Dumitru N. Gheorghiu

Veteran din 1877—1878
decedat în ziua de 5 Noembrie 1933 la ora 19,45.

Inmormântarea va avea loc în ziua de Marţi 7 Noembrie ora 16 la cimitirul Sfânta Vineri unde sunt depuse rămăşiţele defunctului.

Indureraţii Florica şi Opt. Marian fiică şi ginere, Clemansa şi Colonel Ceauşescu, frate şi cumnată, Adela Miclescu soră, George Antonescu nepot, şi familia Şercărescu, au durerea a anunţa încetarea din viaţă a scumpei lor

Marioara Ceauşescu

în vârstă de 44 ani

Inmormântarea a avut loc la Sibiu în ziua de 4 Noembrie. 8

Familia Vlădescu şi Cuşa, cu durere anunţă moartea iubitului lor, soţ, tată şi socru

Constantin Vlădescu

PENSIONAR

decedat la 5 Noembrie.

Corpul se află depus la biserica Iancu Nou (Bălăneanu). Inmormântarea va avea loc pe ziua de 7 a. c. ora 3 d. a. 9

Generalul C. Ilasievici cu familia sa anunţă cu profundă durere încetarea din viaţă a mamei sale

Valeria Ilasievici

în etate de 82 ani

Inmormântarea va avea loc Marţi 7 Noembrie, după amiază, la Dorohoi. 3

Olimpia, Constanţa şi Ionel Teodorin fiice şi ginere, adânc îndureraţi, aduc la cunoştinţă încetarea din viaţă a scumpei şi bunei lor mame

Ana N. D. Poteraş

în vârstă de 59 ani

Inmormântarea va avea loc Marţi, 7 Noembrie, la cimitirul Sfânta Vineri.

Corteglul va porni la ora 2, din b-dul Basarab nr. 41.

Elena General Dragomir şi familiile înrudite, cu nemărginită durere a vă anunţa pierderea nepreţuitului lor

General Dumitru Dragomir

Comandantul Diviziei 20.
Decorat cu mai multe ordine Române şi Străine
In etate de 55 ani.

Slujba religioasă va avea loc Marţi 7 Noemb. ora 14 în Capela Spitalului Militar Regina Elisabeta, iar înhumarea în Cimitirul Belu Militari.

Aceasta ţine loc de orice altă invitaţie.

MEMENTO

CALENDAR

MARȚI, 7 NOEMBRIE
Ortodox: Sfinții 33 Martiri din Meletina († 290).
Catolic: Sf. Engelbert.
Protestant: Malachia.
Evreesc: 18 Heșvan 5694.
Mahomedan: 19 Regeb 1352.

*

Răsăritul soarelui: 7,2. **Apusul soarelui:** 16.57.

RADIO

MARȚI, 7 NOEMBRIE
BUCUREȘTI 12 kw. 394 m.
Feldioara-Brașov Experimental 0.750 kw. 1875 m.

13. **Bursa, cota apelor Dunării. Concert de prânz** (plăci): Italianca in Alger, uvertură de Rossini și uvertură la „Dragonii din Villars" de Maillart, executate de orchestra Polydor. Fericire pierdută, vals executat de orch. Müller și cor; Rapsodia ungară 12 de Fr. Liszt, executată la pian de Szreter; Potpuri din „Vânzătorul de păsări" de Zeller, executat de orch. Bernardo Galico Zuerich; Dansuri slovace 1 și 2 de Dvorak, executate de orch. New Queen's Hall, dirijată de Henry Wood.
14. **Radio-Jurnal.**
14,15. **Muzică ușoară** (plăci).
18. **Orchestra Gică Ionescu:** Romanțe și arii naționale; Lehar: Sterngucker, potpuriu; Romanță și arii naționale; C. Ionescu: Ascultă-mă, tango; Ceaikowsky: Andante cantabile (vioară solo: Gică Ionescu); Cowler: Când cântă viorile; Grieg: Două inimi norvegiene; Romanțe și arii naționale.
19. **Radio-Jurnal.**
19,15. **Orchestra Gică Ionescu:** Gounod: Ave Maria, și Mozart: Menuet (solo de vioară: Gică Ionescu); Mirea: Iubește-mă, tango; G. Ionescu: Foxtrot; Leon-Boulanger-Ionescu: Trei arii; Arii naționale.
20. **Prof. C. Rădulescu-Motru:** In cucerirea timpului.
20,20. **Muzică vocală** (arii din opere): Arii din „Aida", cântate de Aureliano Pertile și Irene Minghini-Cattaneo. Două arii din „Paiațe" de Leoncavallo, cântate de Traian Grozăvescu; Arie din „Bohema" de Puccini și arie din „Orașul mort" de Korngold, cântate de Lotte Lehmann.
20,45. **Gr. Drăgoescu:** Banca Națională a României.
21. **Maxim Vasiliu, canto:** Löwe: Tom der Reimer; Puccini: Arie din „Bohema"; Rotoli: Gondola Neagră; Olteanu: Țiganca; Anastasescu: De-o vrea Puica.
21,20. **Concert simfonic al orchestrei Radio, dirijat de Th. Rogalski:** Teodosiu: La mănăstire (poem simfonic, I-a audiție) Romanoff: Concertul 2 p. pian și orchestră (I-a audiție, la pian: autorul).
22. **Conferință pentru informarea străinătății.**
22.15. **Continuarea concertului simfonic:** Singer: Piesă simfonică (I-a audiție); Enacovici: Episod simfonic (I-a audiție).
22,45. **Radio-Jurnal.**

*

Heilsberg, 60 kw. 276.5 m. — 20. Muzică veselă de Brahms; 21. Nevestele vesele din Windsor, operă comică de Nicolae.
Milano, 50 kw. 331.4 m. (Florenta, Torino Genova, Triest). — 18,10. Muzică de dans; 19.40. Plăci; 21. Plăci; 22. Retransmiterea unei opere.
Muehlacker (Stuttgart), 60 kw. 360.6 m. — 17. Concert; 20. Din Hamburg; 21,10. Seară veselă; 23.45. Muzică nocturnă.
Leipzig, 120 kw. 389.6 m. — 17. Concert; 19. Plăci; 20. Muzică veselă de Brahms; 21 10. „Carmen" operă de Bizet.
Katowice, 12 kw. 408.7 m. —20,05. Plăci; 20,25. Varșovia.
Roma, 50 kw. 441.2 m. — 21,15. Program muzical după dorință; 21,45. Seară variată.
Zuerich 60 kw. 459 m.— 20,20. Legende chinezești; 21. Concert smfonic; 23. Conferință în limba engleză.
Langenberg, 60 kw. 472.4 m. — 19. Concert distractiv; 21,10. Seară veselă; 23,30. Plăci și muzică de dans.
Praga, 120 kw. 488.6 m. — 17. Concert; 21,10. Compoziții radiofonice; 21. Muzică de instrumente de suflat; 21.40. Cântece slave; 22. Muzică italiană; 23 15. Compozitori englezi: concert de pian.
Viena, 100 kw. 518.1 m. — 16,55. Cor; 18,20. Muzică ușoară; 19.30. Curs de limba franceză; 20 Concert de muzică militară; 20,55. Ora. meteorul; 21. Piesă de teatru; 23 50 Muzică de dans.
Muenchen, 60 kw. 532.9 m. — 17.30. Concert; 20. Din Hamburg; 21.10. „Carmen", operă de Bizet.
Budapesta 18 kw. 550.5 m. — 18,30. Concert de pian; 19.30. Muzică de țigani; 20,30. „Carmen", operă de Bizet.
Varșovia 120 kw. 1411 m. — 17.55. Muzică variată; 20. Simfonia patetică de Ceaicowski; 22,15. Concert de pian; 23,10. Muzică de dans.
Berlin. (Koenigswusterhausen), 60 kw. 1635 m. — 17. Concert; 18.20 Muzică din autorii contimporani; 20. Din Hamburg; 21 10. „Carmen", operă de Bizet.

MIERCURI, 8 NOEMBRIE
394 m. BUCUREȘTI 12 kw. 1875 m. Feldioara - Brașov Experimental 0.750 kw.

13: **Bursa, cota apelor Dunării. Concert de prânz** (plăci): Sânge vienez, vals de Joh. **Strauss**, executat de orch. Filarmonică, dirijată de Hermann Abendroth; Elegie de Massenet și Ideale de Tosti, cântate de Riccardo Stracciari; Fantazie din „Balul mascat" de Verdi, executată de orch. simfonică din Milano. Dans câmpenesc de Beethoven-Ellman și Dans unguresc nr. 7, de Brahms-Joachim, executate la violină de Mischa Elman. Cântec de leagăn de Godard și Lebăda de Saint-Saëns, executate de orch. Weissgerber.
14: **Radio-Jurnal.**
14.15: **Muzică ușoară** (plăci).
18: **Orchestra Radio: C. Friedmann:** Marș; Lehar: Vals din „Jacheta Galbenă"; Heuberger: Uvertură la „Balul Operei"; Albeniz: 3 dansuri spaniole; Morena: Potpuriu pe motive de suppé.
19: **Radio-Jurnal.**
19.15: **Orchestra Radio:** Gounod: Fantazie din „Faust"; Dicker: Intermezzo chinezesc; Vidor: Serenadă; Debussy: Arabesque nr. 2.
20: **D. Rallet:** Matei Cantacuzino.
20.20: **Muzică de cameră** (plăci): Quartetul în do major de Mozart, executat de Quartetul Capet.
20.45: **Duiliu Marcu:** Noui aspecte ale problemei locuințelor.
21: **D-ra Nadia Chebap,** pian: I. S. Bach: Concert italian; Schumann: Romanță în fa diez; Schumann: Traumeswirren; Liszt: Tarantelle.
21.30: **N. Crevedia:** Literatura bulgară de după războiu.
21.45: **D-na Evantia Costinescu,** canto: Schubert: Cântec pe apă; Mozart: 2 arii din „Nunta lui Figaro"; Fauré: Poèmes d'un jour (Rencontre, Toujours); Grieg: Solveigslied.
22.05: **D-na Nina Alexandrescu,** violină: Schubert: Sonata 2-a în la minor; Ravel: Kadisch: Mozart-Kreisler: Rondo.
22.35: **Radio-Jurnal.**
23: **Taraful Radio,** dirijat de **Gr. Dinicu:** Muzică românească. (Transmisiune dela Restaurantul Enescu).

*

Heilsberg, 60 kw. 276.5 m.—19.20. Muzică de cameră. 20. Fragmente din operete clasice. 21. Seară de dans.
Milano, 60 kw. 331.4 m. (Florența, Torino, Genova, Triest). — 16.10. Muzică vocală. 20. Plăci de gramofon. 21.30. Plăci. 22. Retransmiterea unei opere.
Mühlacker, (Stuttgart), 60 kw. 350.6 m. — 17. Muzică variată. 20. Fragmente din operete. 21. Concert seral. 22.15. Humor și muzică. 23.45. Potpurii de valsuri.
Leipzig, 120 kw. 389.6 m. — 18.25. Lieduri. 19.20. Valsuri. 20. Concert de orchestră. 22. Muzică exotică. 24. Muzică nocturnă.
Katowice, 12 kw. 408.7 m.— 20.06. Plăci de gramofon. 20.25. Din Varșovia.
Roma, 50 kw. 441.2 m. — 21. Plăci de gramofon. 21.46. Concert de vioară.
Zürich, 60 kw. 459 m. — 17.30. Duete populare. 18.30. Muzică ușoară. 20.50. Piesă populară. 22.10. Muzică de orgă.
Langenberg, 60 kw. 472.4 m. — 20, Fragmente din operete clasice. 21.10. Concert seral. 22.15. Seară veselă. 24. Mare potpouri de valsuri.
Praga, 120 kw. 488.6 m. — 16.30. Plăci de gramofon. 18.35. Plăci. 20.25. Scena I din Trilogia Muntele alb de Dvorak. 21.05. Concert al Filarmonicei cehoslovace.
Viena, 100 kw. 518.1 m. — 16.55. Melodii din filme sonore. 18.20. Din muzicanții contimporani. 20. Concert de violoncel al lui Gaspar Cassado. 20.50. Ora. meteorul. 21.15. Din operete. 23.30. Muzică de bar.
München, 60 kw. 532.9 m. — 17.30. Concert. 19.05. Sonata pentru vioară și pian op. 96 de Beethoven. 20. Fragmente din operete clasice. 21. Ora veselă. 22.35. Muzică de cameră.
Budapesta, 18 kw. 550.5 m. — 18. Concert de țambal. 19.10. Plăci. 20.45. Concert de ghitare. 22. Concert al orchestrei Operei. 23.30. Muzică de țigani. 24.20. Concert de pian.
Varșovia, 120. kw. 1411 m. — 17.55. Plăci. 18.05. Concert de vioară. 19.20. Muzică ușoară. 21.15. Muzică de cameră. 23.30. Muzică de dans.
Berlin, (Koenigswusterhausen), 60 kw. 1635 m. — 17. Concert. 18.20. Cor. 19. Concert de orgă. 20. Concert. 21. Muzică de dans. 24. Potpouri de valsuri.

———xox———

Copil strivit de automobil

Baia Mare, 3 Noemb.

O nenorocire s'a întâmplat astăzi în orașul nostru. Autobuzul 173 al soc. Mera, care face cursa între Baia Mare și Tg. Lăpuș, intrând în oraș a prins sub roțile sale pe copilul Hoban Pavel, omorîndu'l pe loc. Accidentul s'a întâmplat în piața Fânului. La ora 7.45 autobuzul, condus de șoferul Bodnar Iuliu a intrat în oraș. Deși zi de târg și aglomerație destul de mare, șoferul nu pare a-și fi micșorat viteza, mai ales că scobora de pe panta ce duce la Grosi. Doi copii, printre cari și victima Hoban Pavel, mergeau la „grădinița de copii". La un moment dat, aud în spate claxonul mașinii. Victima speriată, vrea să se dea la o parte. Nenorocul lui a fost că, în loc să fugă de mașină, a fugit spre ea. Șoferul n'a mai putut înfrâna mașina în viteză, decât numai după ce a trecut peste nenorocitul copil, care se făcuse o masă de carne. Mașina încărcată cu 15 călători l'a călcat peste piept. Moartea i-a fost fulgerătoare.

Poliția a arestat pe șofer și continuă cu luarea declarațiilor de la călători, pentru a stabili vinovăția. Parchetul a ordonat autopsia cadavrului, prin medicul orașului d. dr. I. Sălăgeanu. D. dr. I. Bohățiel avocat și jurisconsult al orașului, asistă ca delegat din partea părinților, la cercetările întreprinse de poliție. Notăm că la întreprinderea de autobuze soc. Mera aproape lunar se întâmplă câte un accident. Autoritățile ar trebui să controleze pregătirea șoferilor și activitatea lor de peste noapte.

———xox———

Meeting marinăresc la Constanța

Constanța, 5 Noembrie

In str. Petru Rareș la sediul federației g-le a meseriașilor s'a ținut azi o întrunire, la care s'a discutat chestiuni în legătură cu bunul mers al federației și problema îmbarcărilor de marinari militari pe vasele S. M. R. Cu acest prilej d. V. Burlan președ. federației a făcut o expunere asupra demersurilor făcute la București.

Pentru Duminică 12 Noembrie s'a hotărît să se țină în sala Tranulis un meeting de protestare împotriva îmbarcărilor de militari pe vapoarele S. M. R. La această acțiune s'au raliat și celelalte asociații profesionale locale.

———xox———

NARCOTIZAT ȘI JEFUIT

Constanța, 5 Noembrie

Se pare că pungașii dela Constanța, și-au schimbat tactica de jefuire de până acum, începând să facă uz de narcotice cu care adorm victimele și apoi le jefuiesc. Iată un caz de acest gen:

Muncitorul Const. Cocolveanu, originar din Polioru-Olt, a fost acostat eri în port de un pungaș care, după ce l'a întrebat de o adresă, i-a oferit o bomboană narcotizată. După consumarea bomboanei a căzut jos. Pungașul i-a furat 500 lei. Victima a fost internată în spital, unde s'a constatat că a fost narcotizată.

Spre a fi prompt serviți, d-nii abonați sunt rugați, ca la orice reclamație sau schimbare de adresă, să binevoiască a ne trimete eticheta cu care primesc ziarul; și la REINOIREA ABONAMENTULUI a lipi pe cuponul mandatului poștal eticheta abonamentului expirat.

Mica Publicitate

Apare in fiecare zi. Minimum 10 cuvinte

Anunciurile în chenar prețul dublu

Pentru adresele din Capitală se va adăuga și numărul sectorului.

Cereri de serviciu

3 lei cuvântul

ADMINSTRATOR Logofăt Agricultor viticultor caut angajament vie (moșie) serioasă. Ziar 12 J. 195

ABSOLVENT Academia Comercială, serviciul militar satisfăcut, perfect limba germană, corespondența franceză, caută serviciu, meditații traduceri iau orice ocupație onorabilă corespunzătoare. Ziar 1 J. 160

ADMINISTRATOR moșie cunoscând perfect Viticultura, Vinificația, Pomicultura caut post adresați ziar 65 H. 281

CAUT post jupâneasă sau la toate, n'am bărbat, vorbesc mai puțin românește, unguroaică, servesc perfect, oferte la ziar, 106 G. 144

CAUT post încredere, cassier garanție 20-30.000 lei, persoană tânăr energic, certificate. Oferte ziar 93 J. 502

DOAMNA tânără condiție doresc post menajeră. Ziar 69 H. 308

DOAMNA serioasă cunoscând lucrul de mână, caut persoană singură, fac menaj. Ziar 78 H. 365

FÜR TUCHTIGE, energische, sympatische, Kinderliebende Dame, freundliches Wesen, verlässlicher Charakter, deutsch, französisch, Klavier, Sport, Haushalt, Repräsentation, Reiseerfahren wird passende Stelle, auch zu mutterlosen Kindern, gesucht. Zuschriften erbeten unter „Rumänische Staatsbürgerin" an Rudolf Mosse, Cluj, Mareșal Foch 27. 2747—

GRADINAR, caut post pentru viitor. Nacov. Curtea-de-Argeș. 164—

HORTICULTOR specialist execut plantații de pomi fructiferi, vii, etc. ingrop trandafiri. La ziar 63 G. 16

INGINER Edilitare, pavaje, măsurători precizie bine franceza, germana caută ocupație. Ziar 18 J. 208

INTEL. Frau Wienerin sucht Stelle als Haushälterin anch in frauenlosen Haushalt event. 1-2 grosse Kindern. Unter „Tüchtig" and. Ad. de Blates 69 G. 24

INSTITUTRICE-gouvernantă, franceză, germană vârstă, modestă caută angajement. Ziar 108 H. 655

TECHNICIAN radio, electricitate, Iași caută serviciu, combinație serioasă, garanție 100.000. Ziar 97 G. 115

TECHNICIAN capabil ofer serviciile Domnilor Dentiști, 1/2 zi toată ziua sau cu bucata. „Român" 93 G. 88

Oferte de serviciu

4 lei cuvântul

AVIZ! Formați-vă existența învățând meserie bănoasă. Școala Soferi Mecanici pelângă Școala Superioară Arte Meserii București Cometa 23, primește zilnic înscrieri. Oricine, meseriași, plugari, muncitori, funcționari șomeri indiferent vârsta, religia. Durata 2 luni. Provincialii domiciliu gratuit. Cereți prospectul. 2724

ANGAJEAZA reprezentanți-achizitori, destoinici și perseverenți, câștig permanent important, „Girul", Sf. Niculae Șelari 9. Prezentarea 8-9 dim. 4-5 p. m. 2852

ANGAJEZ farmacistă licențiată pentru provincie. Adresați Popescu Racovița Grant 12 Buc. 2893

ANGAJEM absolvent școala conductori tehnici sau Școala Superioară de meserii, bun desenator. Concursul va avea loc în Mediaș la 1 Decemvrie a. c. Cererile și actele de studii se vor înainta în București, Str. Gh. Gr. Cantacuzino 81. Societatea Națională de Gaz Metan 21

ANGAJAM ucenic(ă) la mașina scris trei sute lunar. „Școala Centrală", Strada Academiei 28. 331

ANGAJEZ avicultor priceput, la parte, Banat 2. 306

CAUTAM secretar pentru Cluj, română, maghiară, lucrări birou bun organizator garanție materială Victoriei 33, Portar. 693

DOMNIȘOARE prezentabile, rutină comercială. cunoscând limbi străine angajează mare instituție. Ziar 7 K. 825

DAME aus gutem Hause, kaufmännisch haushalterische Kenntnisse, zur Kontrolle sämtlicher Einausgänge einer Pension, gesucht. Offerten an „Universul" sub „Intelligent" 49 J. 626

ELEVI la tâmplărie mecanică, numai dela țară, cu toată întreținerea. In timp de 3 ani își asigură existența. Adresați-vă la „Georges", Schitul Măgureanu 5, București. 60 —

FARMACIST-A cu ceva capital angajează laborator cu participare. Ziar 53 J. 645

FARMACISTA licențiată angajează imediat. Informațiuni Farmacia Melcescu Câmpulung. 2647—

INGINER mine, cunoștințe cariere, primim în combinațiune oferte „Pavage" ziar, indicând ocupațiunile până acum 86 G 2857

MORAR mecanic, perfect cunoscător valțuri, angajez, Doctor Sachelarie, 42 Polonă. 212

PERECHE transilvăneni vrednici caut pentru serviciu moșie. Amândoi 14.000 anual, hrană, locuință. Adresați Ionescu, Călușei 21. 3 —

PERSOANA de încredere casieriță jumătate zi, jumătate să ajute menaj, să vorbească franceza sau germana. „Farmacie" 92 G. 85

SOCIETATE mare de asigurare angajează cu salar fix lunar și comisioane o persoană sârguitoare dornică de a-și crea o bună situație. Vor fi preferate numai persoanele foarte active, bine cunoscute și cu puterea de convingere necesară. Lăsați adresa la ziar sub „Situație". 850

TANARA intelectuală pentru meditat și condus școală elev intâia primară eventual lucrări birou secretariat preferabil studentă provincie se caută contra masă, salar și locuință. Oferte cuprinzând toate indicațiile utile numai înscris Avocat cal. Dorobanților 67 etaj sau telefonic 200/12 dimineața 9-11. 413

TELEFONISTA Doamnă, Domnișoară tânără angajează societate provincie salar 3000 plus locuință încălzit și eventual pensiune, oferte ziar sub 37 G. 2782

Lecții și meditații

4 lei cuvântul

ASIGURAȚI-VA EXISTENȚA!!! învățând „Stenodactilografia": — „ȘCOALA CENTRALĂ". Strada Academiei 28. Inscrierile zilnic!!! 277

TEOLOG găsește predea religie liceu provincie. Calea Plevnei 164. Loco. 2836

VÂNZĂRI

4 lei cuvântul

AUTOMOBIL cupeu 4 locuri, vând ocazie: Berzei 21. 2944

ATENȚIUNE: Mobile cu mare reducere de prețuri. Dormitoare elegante 5000, Sufragerii moderne 5000, Holluri cubiste 3700, Bufete lustruite dela 800, Șifoniere cu oglindă dela 1000, Mese sufragerie dela 500, Biblioteci dela 900, Cuiere antreu oglindă 600, Cartoniere stejar 500, Garnituri antreu 300, Sofale, Dormeuse 500, Sofale cu ladă dela 900, Divane Studiouri, diferite mesuțe, piedestale, mare asortiment de scaune curbate, cărucioare de copii găsiți la Industria de Mobile **„Maramureș"**, Calea Victoriei 139, lângă Președinția Consiliului Miniștri, Tramvaie 15, 17, 20. 10

AUTOMOBILIȘTI faceți economie! Crucile cardanice repară la perfecție atelierele Peschl, Știrbei Vodă 4. Mare depozit de rulmenți pentru toate tipurile de mașini. 775

AUTOMOBILIȘTI! Reparativă mașinele la vechiul atelier „Garajul Moșilor" Ardeleni 1. 773

BUTOAE vin goale vând diferite mărimi, Bulevardul Basarab 44. 734

CLOCITOARE Buckeye 120 ouă eleveuze vând str. Alex. Vlahuță 7. 80

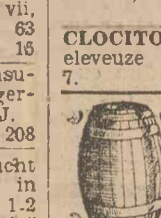

BUTOAIE, zăcători pentru Vin, Varză și murături, găsiți Dogăria Petrescu Piata Dr. Botescu 14 telefon 3.61.82. 2608

CLOCITOARE Hearson 600 ouă, nouă de vânzare Bulevard Lascăr Catargiu 54. 2815

FARA fum, fără miros obțineți friptură și sos. Luați grătarul electric Tănăsescu, Cartea Românească Fabrica Gaizer, sau Grigore Manolescu 19. 183

MANUFACTURIȘTI olteni cu prețuri de sacrificiu, colosal reduse la toate articolele de manufactură, cumpărați la: Depozitul de manufactură fost „Soprotex" Craiova, Ioan Rusovici. 38 —

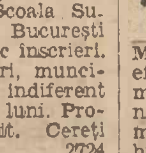

MOBILE din oțel nichelate stil modern. Fabrica Gutman Marcus. Sfinții Apostoli 68. 909

MOBILE „Carpați" singura sursă eftină pentru mobile, dormitoare moderne nuc dela 5000. Sufragerie nuc dela 5000. Halluri, sofale, dormeze, scaune curbate și orice mobile separate cu prețuri foarte reduse. Notați: Mobile „Carpați", Bărăției 41. Nu confundați adresa. 298

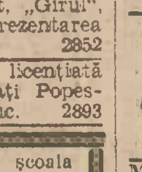

MAȘINI de Tricotat Ace Lână, Ulei. Hilberger, Strada Vaselor 44. 819

MOBILE FINE de Arad toate stilurile vinde cu preț de lichidare Magazin General, Moșilor 1. 2021—

NU CUMPARAȚI COVOARE cuverturi, preșuri, perdele, pleduri până nu vizitați magazinul nostru Unic, Depozit de fabrică, Bărăției 31, mai ieftin ca ori și unde. 906

PARCHETE din stejar perfect uscate vinde de eftin Fabrica S. I. L. Șos. Basarab 27 (Regie). 472

PLUGURI, grape Ventzki, uleiuri americane Penn o Lene, în depozit. Agrara, Societate Anonimă, Strada Curiați No. 3. 861—

PIETRE de moară franceze klingerit, snur de asbest placă de asbest, uleiuri americane Penn o Lene oferă convenabil. Agrara, Societate Anonimă. Strada Curiați 3 București. 862—

PIEI DE BLANA cumpăra-i eftin la Depozitul Str. Mitropolitul Danill 9279

TELEME 15.000 kgr. prima calitate garantat din lapte de oi este de vânzare la ad-ția Moșiei Stănceni Jud. Botoșani. 2853—

VAND Grup Generator 220 volt. 48 amp. dinam și motor benzină Granz-Danubius, stare nouă. Dr. Mazilu, Târgoviște. 2864 —

CUMPĂRĂRI

4 lei cuvântul

CUMPAR Tractor ocazie. In orice stare se găsește. Oferte Costică Marinescu, Domnești Ilfov. 75

FRIZE destejar brute pentru parchete, cumpără Fabrica S. I. L. Șos. Basarab 27-29, București. 470

MOTOR Gaz 90/100 cai cumpăr. Ziar „Perfectă stare" 19 K. 917

STALPI 20 vagoane pentru spalier la vie stejar sau salcâm un vagon sârmă galvanizată cumpără Adler, Lucaci 2. 514

VÂNZĂRI și cumpărări de imobile, moșii, păduri, terenuri, arendări

5 lei cuvântul

ARENDEZ moșie admirabilă, orice termen, Covurlui. Iliescu Moșilor 161 București. 629

BANI ghiață cumpăr 50—100 hectare moșie cu conac aproape de gară în Muntenia sau Oltenia. Admit intermediari. Oferte la Sucursala Universului din Craiova. 2697—

CUMPAR teren pentru vilă circa 500 metri pătrați plata integral imediat adresați oferte ziar 7 H. 2788

CUMPAR 30 - 35 pogoane în Ilfov, intermediari admiși. Adresați M. Unanian, Gr. Alexandrescu 21. 2863

CHILIPIR. Plasați economiile case, moșii vând rate: Dorobanți 111, Dorna 61, Berzii 79, Radu Boiangiu 1 bis, Hotin 16, Cocorăscu 91, Târnava 17, Bucegi 119, Moruzi 26 Cosânzeanu 38, Oteteleșanu 3 (Lupeasca), Duminicii 50, Craioveanu 31, Echinox 35, Două case Matei Voevod 37, Prelungirea Doamna Ghica 95, Dobrici 14, B. N. 39, 41 (Colentina), Vaporul Asan 36 Sf. Niculae (Tei) 42, B-dulGhica (Tei) 4, Trei case Petrescu Șaptelea 17. 18, 23 50.000 Cogălniceanu 40 (Pantelimon), 50.000 Fermă case teren Chitila, Prăvălie case Ciocoveni (Ilfov), 500.000 Moșioară Hagiești (Ilfov) 200.000 pădure vie, Mizil. Adresați: Mussolini 34. 302

CASE noui 285.000, loc Militari 20.000, altul Techirghiol 18.000. Adresați Aleea A. No. 11 Bellu. 165

CUMPAR moșioară până la 100 hectare având apă conac bine situată județele Ilfov Prahova, Muscel Dâmbovița, Argeș sau Vlașca. Adresa Doctor Irimescu, Sanatoriul Filaret. 214

CUMPAR moșie 150-300 pogoane. Ofer 10.000 pogonul. Scriți Alinarea Regală 7. 758

CONAC de moșie cu ceva teren și acarete, departe 40-60 km. București, cumpăr sau arendez. Oferte la ziar sub „Agraricus". 26 H. 2

FARMACIE în provincie de arendat. Adresați ziar 42 H. 2841

FERMA cumpăr, în apropierea Capitalei; fructifer, vie, baltă, conac loc arabil, preț convenabil. Intermediari excluși. Oferte detailate la ziar sub 100 E. 2692

MOARA de apă cu turbină, trei pietre, uruitoare, piuă, darac se arendează Comuna Perșinari, Dâmbovița, gara Cazaci. 462—

PREDEAL 635 m.p. parcelarea Klein 100 lei. m. Anton Pan 48 Loco. 2888

PADURE mare Banat de arendat pentru tăere. Adresați ziar 83 G. 2850

SCHIMB 800 pogoane de deal, pădure, arabil, pășune, valoare 3.200.000. contra imobil urban, industrie, hotel, etc. Proprietar, București. Str. Cobălcescu 14. 627

VANZ moșie pădure circa 360 pog. tufă 12 k. gara Leordeni jud. Dâmbovița, 2 ore Buc. D-na Panait str. D. Onciu 27 (st. Pake) 12-3 sau 6-9. 98

VINDEM chilipir imobile centrale Cernica 6/6 biss, Pătrașcu-Vodă 20, Sft. Gheorghe 25. Adresați direct avocatului Frunzescu, Cernica 4. 2635

VAND parcelă cu una cameră de zid Parcul „General Moșoiu" 35.000 lei. Eftimie Stănescu strada Fund. II Vaporu Asan 4 bis. 2831

VAND imobil central 2 apartamente str. 11 Iunie 47. 2760

VAND Local industrie Elena-Cuza 1. înlesniri de plată prin Cuza-Vodă. 2868

VAND proprietate industrială. Venit net anual 90.000 lei. Adresați Universul Ploești, sub Ionescu. 43 —

150 POGOANE arabile cumpăr Ialomița Ilfov Buzău aproape gară. Ziar 55 H. 2856

INCHIRIERI
Camere și apartamente mobilate

5 lei cuvântul

APARTAMENT cinci camere bae dependințe complect mobilat de închiriat General Budișteanu 22. 2878

CAMERA modest mobilată Barbu Catargiu 9. 2766

COMETA 53, cameră mobilată, bae proprie, teracotă, parchet. Intrare separată. 2844

CAMERA mobilată, foarte curată, electricitate, închiriez Dr. Felix 109 (prin Buzești). 2802

DOCTORAND, doreşte cameră mobilată în apropierea tramvaiului, confort modern, pensiune prim rang, servită în cameră. Răspunsuri: Demetriu, strada Boldescu, Craiova. 4 —

HOTEL CARPAȚI Piața Amzei, camere curate, calorifer dela 70, centru. 2509—

INCHIRIEZ garsonieră mobilată, intrare separată, acces bae, telefon, la persoană distinsă, eventual pensiune. Str. G-ral Dona No. 11 etaj III-lea dreapta. 2881

PROVINCIAL găsește cameră mobilat, intrare absolut separată, Pompiliu Eliad 11, Bulev. Elisabeta. 272

PROVINCIAL distins, venind capitală câteva ori lunar; caută cameră la persoană singură, discretă, până la 5000 lunar. Ofertele detailate Ziar 87 H. 418

PROVINCIAL găsește două, trei săptămânal cameră mică separată discretă centru. Ziar 85 G. 52

INCHIRIERI
Prăvălii și Birouri

5 lei cuvântul

BACANIE și bodegă bine situată închiriază sau vinde din cauza retragerii Hirling, Alba-Iulia, Cetate. 72—

PATRU mari ateliere de închiriat pentru ori-ce întreprindere, Banu-Manta 5. 2803

SE INCHIRIAZA depozit industrie clădire mare cu casă locuit lei 140.000. Plata anticipată. Adresa Russo Neapole Via Potenzia 9. 140—

PENSIUNI

5 lei cuvântul

CAMINUL Studentelor „Elena Tamara", Alexandru Lahovary 10 (Ateneu) primește și pasagere. 542

PARINȚI. Trimiteți copii slăbiți la Pensiunea Carmen, Predeal, unde se refac repede. Informațiuni: București, Strada Cobălcescu 14 Telefon 326-30. 625

PENSIUNE primesc studenți confort îngrijire părintească. Știrbey Vodă 72. 2894

IMPRUMUTURI și ipoteci

4 lei cuvântul

AVANSAM bani pentru hăinărie bărbătească uzată, eventual cumpărăm „Manchester". Colței 27. 2658

DIVERSE profesionale. Asociații

4 lei cuvântul

FINANCIARE, LOTERII, etc

7 lei cuvântul

ASOCIAT contabil sau casier-administrator cu 200.000 capital rulment caută Inginer cu întreprindere în plină activitate București. Ziar 31 G. 2773

ATENȚIUNE! Ochelarii cei mai fini cu sticle bine potrivite și consultații speciale se găsesc la „Ocularium". Institut de optică. Str. Doamnei 27. 11 —

ACEI care suferiți de stomac, de dureri de piept, de tusă și anemie (săraci de sânge) cereți și veți primi prospect lămuritor gratuit dela Farmacia Dr. Földes, Arad. 2824

ANUNȚAȚI 3-7762 executăm inlesniri, transformări reparații construcții, specialiști igrasie. „Avântul" Teilor 6 (Colței). 2816

BOLNAVI, Bolile, rănile toate ori cum numite cât și grele, vechi peste 20 ani la bărbați, femei, copii vindecați repede, radical, ușor mai eftin ca orice medicamente, orice operație, orice lecuire fără medicamente, fără operații numai cu felurite diete de mâncare, cu tot felul de băi calde, reci, aburi toate după știința cărții—lei 120—geniului vindecător Kuhne și Sanatoriului kuhnist-medical cu experiență practicată peste 40 de ani, primește bolnavi interni, externi, consultații, consultă săracii gratis, provincia corespondență, prospect gratis, București, str. Principatele Unite 30. Tuberculoși, sifilitici, canceroși, blenoragici și tot felul de boli venerice, nebuni care nu știau de internarea lor în Sanatoriu, condamnați la operații și inoperabili, nevindecabili și condamnați la moarte toți au fost ajutați, vindecați, scăpați de boli, de operații, de la moarte numai în puține zile cu toate că bolile, rănile erau de diferite grade, vechi de peste 20 ani, bolnavi cari veniseră cu lumânarea în sân, numai în puține zile s'au ușurat și în scurt timp vindecat. Dela vindecarea bolnavilor au trecut peste 30 de ani și ei sunt tari și voinici depunând în Societate munca și concursul lor. Sifiliticii au copii voinici și frumoși. Boli, răni care au costat mii, zeci de mii și milioane de lei fără nici un folos, după știința kuhnistă au costat sume derizorii, toate acestea s'au făcut numai după știința neîntrecută a cărților geniului neîntrecut Kuhne - Știința nou de vindecare lei 120; Știința fizionomiei lei 50. Duminică 30 Octombrie alte lămuriri, Duminică 12 cor., noi felurite lămuriri de vindecări - minuni și despre scăparea de operație, moarte a pacientei condamnată operație urgentă, moarte. 176

BOLI Femei, reguli dureroase, întârzieri, operațiuni, tratamente Doctor Rosman Bulevardul Carol 21. 2855

BONURI impozite tezaur și creanțe Blank cumpără vinde avantagios Banca Deposite, Str. Lipscani 20, Telefon 815/19 488

CONSULTAȚIA Lei 50. Boli Interne, Femei, Nas-Gât-Urechi. Copii. Analize, Raze. Institutul Medical, Sfânta Vineri 3 (Sfântul Gheorghe). 2652

COVOARE persiane scoarțe repară, spală, vinde avantajos, Telefonați 222/38 Dragoșvodă 6. Nefian. 2883

CASA agentură comision având voiajori provincie, caută reprezentante serioase. Banca Creditul Nostru Bărăției 31. 2848

CARIERA pietriș vad și poziție foarte bună concesionez exploatarea. Ziar 50 J. 662

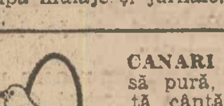

CUȚITĂRIE, tocilărie de specialitate. Ascuțim ireproșabil brice, cuțite, foarfece, lame de ras, cuțite de legătorie, brice, Carl Rader 120 lei. 290

CASA Paula confecționează Rochi după mulaje și jurnale. Spătarului 14. 656

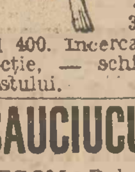

CANARI HARZ, rasă pură, aclimatizată, cântăreți incomparabili. Rambursă toată țara. Emily Georgescu-Wuest.—Ștefan Mihăileanu, 37, Constanța. Dela lei 400. Incercare 15 zile. Disatisfacție, — schimb sau restituirea costului. 8776

CAUCIUCURILE vechi nu se aruncă. **AUTO-REGOM,** Bul. Tache Ionescu 17, dă în schimb noi. 820

DANTURI artistice lăsând cerul gurii liber execută Fuchs, Dentist, 36 Berzei. 2942

D-na DOCTOR MAMOȘ Broboviei. boli de femei. Gravide, tratamente, operațiuni. Consultația 60 lei Văcărești 64. 2665

DOAMNELOR. Flanele Cerkez, Ciorapi de lână, mătase, fildecos, Chiloți, eftin, cumpărați magazinul „Victoria" mutat Șelari 17. 2859

DR. SPANIER, Boli de Femei, mamoș, tratamente, operațiuni, diatermie. Reducere pentru meseriași, funcționari. Pasajul Român 23, etaj I ușa din stânga (prin Calea Victoriei 41). 840

ELEFANTUL ALB. Toate necesariile: Cafenea, Cluburi, precum Bile, Tacuri, Schach, Domino, Bandanele Cauciuc etc. Ștefan. Pasagiul Vilagros 8 cereți prețuri curente. 2446

GANDACI de bucătărie negri și roșii se distrug cu desăvârșire întrebuințând praful „Gândăcid". Ploșnițele se distrug, întrebuințând „Păducid". De vânzare numai la Drogueria I. Stanian. Str. Lipscani 104. 608

GENITOURINARE vindecă repede cu onorar redus. Cabinetul medical Dr. Spanier. Pasajul Român 23 (deasupra Restaurantului Europa). 839

INVENȚIE SENZAȚIONALA! In trei zile cele mai umede și grasioase clădiri devin uscate pentru totdeauna prin aplicarea preparatului introdus în lumea întreagă. „Exhumidol" care usucă cărămida pe loc. Nou pentru România! Plata după obținerea rezultatului. Informațiuni: Inginer Rosné, Str. Dr. Nicolae Tomescu 7. Telefon 3-77-17. 2131

LOZURI norocoase la Banca Sevileanu cumpără, vinde, efecte acțiuni. Smârdan 13. 421

MASEUZA diplomată din Viena. Specialistă în masage medical cosmetică Pedicur. Str. Luterană 21. apartament 3. 2664

NOROCUL Salvator. Comandați lozuri norocoase la Colectura Principală „Argus" Karagheorghevici 9 2006

PENTRU desfacere 10 vagoane caut asociat podgorean. Adresați ziar 68 J. 809

PERDELE cuverturi, fețe de mese în toate genurile lucrate de mână artistic, găsiți la Expoziția de Perdele strada Lipscani 53 etaj I. Intrarea prin cinematograful Roxy. 2714

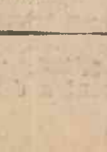

PULVERIZATOARE ori ce sistem repară atelierul special str. Decebal 9 Etaj. 2737

Vizitați raionul de **MOBILE** fine înființat de vechea casă de încredere **SIGMUND PRAGER** Victoriei 9 care prezintă ultimile creațiuni de DORMITOARE, SUFRAGERII, STUDIOURI, HOLURI, Prețuri fo rt reduse.

Primeros GUM.?

LA O PARTE CU TOATE GANDURILE CHINUITOARE!! Fără nici o diminuare a plăcerii puteți avea siguranță absolută. Incercați numai odată preservativul **„PRIMEROS"** veți fi surprinși și încântați de succesul obținut. In toate farmaciile droguerile și parfumeriile mai bune din țară. Reprezentanța generală: I. Fuchs, București IV, Strada Mihai Vodă No. 70. Telefon No. 4-09,08. 2779

PENTRU amenajarea drogheriei ce se va deschide, firmele interesate să-și trimită ofertele cataloagele Bazargic Carol 68 45

PLOEȘTI. Boale de piele, păr tratează medic specialist Lunea la Cabinetul medical Sănătatea Strada Nicu Filipescu 38. 2823

RADIOFONIȘTI, automobiliști, orice acumulator vechiu sulfatat se regenerează după metoda inventatorului Tănăsescu funcționând cât unul nou. Cumpărăm acumulatori vechi. Reprezentanți: Super-Radio, str. Regală 10, Radio-Mobilatul, str. Căuzași 12. Se caută sub-reprezentanți în țară. 50 —

RENTA Reangajați, Bonuri impozite-tezaur, creanțe Blank-banca. Cupoane, cumpără, vinde avantajos. Banca „Argus" Karagheorghevici 9 2005

SANATORUL Dr. Cosmutza Filiala București, str. Aurel Vlaicu 162. Institut de Diagnostic pentru boli interne și pulmonare. Prim medic consultant Dr. S. Irimescu. Consultațiuni inclusiv Radiografie și Laborator lei 600. 2804

TITRAT, energic, cu înalte relațiuni și protecție, acceptă afaceri serioase, asociații, diverse intervențiuni, garantând rezultatul. Oferte discrete ziar 51 J. 2897

TRACTOR cu plug cerut la Leordeni Muscel pentru arat adânc circa 60 pogoane porumbiște pentru semănat lucernă primăvara. Adresați oferte Lahovary 5 strada Mussolini. 263

TERMOFORUL BEX, încălziți într'o clipă numai cu apă rece. Droguerii, farmacii. 12—

UN ISVOR de bogăție rămâne tot Colectura Română Herescu, București Griviței 110. Cumpărați cu încredere la această Colectură. optime 125, sfert 250, jumătate 500 loz întreg 1000 lei. Provincie prin mandat poștal sau ramburs. 9014

PUBLICAȚIUNI Oficiale de licitații

10 lei cuvântul

ANUNȚ. La 20 Noembrie 1933, ora 11, se ține la Eforie B-dul Elisabetha 5, licitație publică pentru arendarea terenului din șos. Vitan 26. 22677 4 N-brie 1933. 162

PRIMARIA Comunei Răduleşti, județul Ialomița. Publicațiune. Se publică, că în ziua de 18 Noembrie a.c. ora 10 dimineața, se ține a doua licitație publică, în localul primăriei, cu oferte sigilate, fără supraoferte, pentru darea întreprindere lucrărilor: împrejmuirea bisericei, școalei, primăriei, facerea magazie lemne, latrină, etc. Valoarea devizului 102.600 lei. Garanție 5% numerar, efecte garantate stat. Condițiuni că a mai executat lucrări, firma înscrisă. Licitația se ține conform legei contabilității publice și Reg. O.C.L. Devizul, caetul sarcini la primărie. Primar, I. Manolescu. Notar, Gh. Dragomirescu. No. 1365. 1933 Octombrie 31. 148—

CĂSĂTORII

5 lei cuvântul

ATENȚIUNE! Doamnelor! Supletea și grație obțineți întrebuințând renumitele centuri maillot soutiene, neîntrecut executate. Prețuri derizorii. D-ra „Stana", Pictor Grigorescu 4. 797

ANGLAISE du monde désire, connaissance, marriage désintéressé. Seulement étranger serieux chrétien; position. Journal 29 J. 252

COMERCIANT 29 ani doresc căsătorie Domnișoară. Doamnă gospodină, 25 mii numerar. Oferte ziar 104 H. 598

CELIBATAR, ortodox situat venit din industrie vreau căsătorie cu fată cinstită 28, 32, ani pentru Hotărât ziar 99 H. 603

CAPITAN tânăr. Avere casă grandioasă, doreste căsătorie d-ră tânără, educație dotă. Ziar 95 H. 580

DOMN distins situație formată doresc mariaj tânără proprietară profesionistă distinsă. Ziar 32 J. 346

DOAMNA 30 ani, distinsă, dorește căsătorie ofițer superior, sau pensionar. Ziar 76 H. 363

DOMN situație excelentă bună societate, dorește căsătorie cu doamnă 30 - 38 ani, frumoasă, cinstită, bine situată, la ziar 103 G. 132

DOAMNA 32 ani prezentabilă gospodină, având mobilier trusou, dorește mariaj Domn 40 - 50 ani manierat caracter. Ziar 8 J. 187

DIRECTOR Minister dorește căsătorie văduvă deces vârstă mijlocie fără copii nefuncționară prezentabilă, cultă, familie onorabilă, bună gospodină venit 5-6000 lunar. Oferte ziar 88 G. 68

DOMN serios, cult, afaceri, 1.500.000, dorește căsătorie Domnișoară frumoasă, cuminte, mică dotă. Oferte serioase. Adresa ziar 2 J. 162

DOMNIȘOARA bună familie cinstită, blajină, drăguță, 32 ani, dorește căsătorie domn până la 45 ani, institutor, profesor, funcționar stat, militar superior, sau situație corespunzătoare. Dotă: 160.000 lei din cari 100.000 numerar trusou complect. Adresa ziar 41 J. 499

DOMNIȘOARA 20 ani, simpatică, frumoasă, siluetă, de familie bună. Dotă 150 mii numerar, trusou complet, casă de locuit 9 ani și 200 m² teren în Calea Călărași. Doresc căsătorie cu Domn cu situația aranjată. Oferte ziar 98 H. 582

DOMNIȘOARA calități frumoase fără avere dorește căsătoria domn prezentabil bine situat 40 ani în sus, poate fi văduv cu copii. Ziar 39 J. 441

DOAMNA condiție bună socială fizic plăcut, fond 2 milioane moșie, doresc mariage persoană și funcție superioară stat, maximum 48 ani. Ziar 107 H. 652

DORESC căsnicie ideală. Funcționar transilvănean, 150.000 anual, simpatic etate 34, Doamnă sau Domnișoară 28-32, inteligentă, sinceră, exclud ritmul modern. Răspuns cu fotografie sub „Sinceritate". Ziar 73 J. 907

DOAMNA, 12.000, profesoară stat, dorește căsătorie militar superior sau profesie distinsă. Etatea 54. Ziar 9 K. 837

DOMN 38 ani, văduv deces, situat și în general bine, liberă profesie, Capitală, dorește cunoștință scop căsătorie D-ră sau D-nă educație îngrijită, prezentabilă, statură mijlocie, cu casă sau numerar. Adresați ziar pentru „cămin liniștit" 12 K. 887

FUNCȚIONAR superior, stat, distins, manierat, blând, corect, singur lume, necunoscând familii, dorește căsătorie fecioară sau văduvă deces, cât mai etate, situată. Scrisori închise. Nicolescu. 13 K. 894

FONCTIONNAIRE. Etat, 56 salaire 6000, désire mariage française allemande, 106 H. 649

GOSPODINA 30 ani fără avere doresc căsătorie cu meseriaș serios. Oferte fotografii ziar 90 H. 476

LIBER profesionist, creștin, 36 ani, proprietar imobil mare București, dorește căsătorie doamnă sau domnișoară situațiune corespunzătoare. Căsuța poștală 521. 284

MIC comerciant 32 ani, necăsătorit, doresc căsătorie d-ră sau dnă. Ziar 47 H. 48

MESERIAȘ simpatic 30 ani patron 600.000 numerar doresc căsătorie D-ra situație potrivită. Corespondență ziar 66 J. 795

NETTE Wienerin, ernst und wirtschaftlich jedoch ohne Vermögen sucht zwechs Heirat sympathischen Ehepartner, 36 J. 426

SOLID Petrolist și Comerciant etate 45 doresc (căsătoriei) persoană singură pe lume cu situație. Răspund numai ofertelor corespunzătoare, indicândumise adresele. Ziar 88 H. 419

STUDENTA, tânără, frumoasă, cinstită, fără avere, dorește căsătorie. „Ideală". Ziar 87 G. 63

STUDENT Academia Comercială ofițer rezervă doreşte căsătorie domnișoară cu situație materială. Ziar, 107 G. 151

TANAR 31 ani necăsătorit, doresc căsătorie sau asociație d-nă, d-ră, având magazin. Depun muncă și capital. Ziar 46 H. 49

TANARA frumoasă, Imobil, mobilier dorește căsătorie persoană situație corespunzătoare. Ziar 5 J. 170

TANAR am 2 prăvălii, doresc căsătorie Domnișoară sau Văduvă de la 20-30 ani cu numerar. Adresați ziar 65 J. 789

TANARA văduvă, gospodină, venit 60.000 anual, casă, gospodărie, dorește căsătorie domn 35-40 ani. Ziar 48 J. 572

VADUVA fostă comersantă 40 ani doresc căsătorie domn comersant sau moșier. Ziar 20 J. 216

VADUV proprietar dorește menaj comun pensionară, funcționară profesionistă. Ziar 24 J. 230

CORESPONDENȚE

C. 178. N'am primit nimic, ai plecat. De ce taci? 161

CRAIU-IOVAN 149. Miercuri 8 Noembrie ora 15. Polonă, colț Romană 864

DORE. Aștept amândouă. Posibil otel? Ori la plecare? Decide. Fără nume. 732

JENI. Trimite-mi adresa. Doresc să-ți vorbesc. Mili. 403

MARY, ce-i cu tine? Dece nu-mi scrii? Gigi. 256

RIN. Ajuns bine. De ce nu scrii? Val. 120

RYA rândurile tale strop de fericire în durerile mele. Aranjază repede unde îți scriu. Imbrățișeri. 529

Exact stofele din Lipscani și Victoriei le găsiți **la Postăvăria Manchester** care vi le oferă contra costum uzat. Postăvăria **MANCHESTER** Strada Colței No. 27, casă de încredere. 22

3 mtr. ștofă, sau un costum de comandă model „Adam", vă puteți comanda contra unui costum uzat cu o mică diferență la Magazinul **„PARIS"**, B-dul Academiei 2 (lângă Automatul Presto). 9

PURGATIV, cu efect plăcut, sigur și rapid
PURGEN
Se găsește în farmacii și droguerii.

Caut două camere mai mari în centru, bun pentru birou și depozit dela 15 Noembrie sau 1 Decembrie. Oferte detailate cu preț și ora de vizitare la ziar sub 84—G.

ACORDEOANE

ȘI ORI-CE INSTRUMENTE MUZICALE la **JEAN FEDER**
București I, Cal. Victoriei 44
Cereți catalogul general
Expedițiuni în provincie

Tușiți, vă doare pieptul luați **Siramin Vasiliu**
Efect sigur Prețul 40 lei