Anul al 50-lea 12 Pagini EXEMPLARUL In Țară: 3 Lei In Străinătate: 6 Lei 12 Pagini Nr. 304 Luni 6 Noembrie 1933

Taxa poștală plătită în numerar conform aprobării Dir. G-le P. T. T. No. 120223/932

ABONAMENTE IN ȚARA Lei 200 pe 3 luni Lei 380 pe 6 luni. Lei 750 pe 12 luni. O lună Lei 80 In străinătate în raport cu tariful poștal și valuta

UNIVERSUL

CELE DIN URMA ȘTIRI DIN LUMEA INTREAGA, TELEGRAFICE ȘI TELEFONICE

REDACȚIA ȘI ADMINISTRAȚIA: BUCUREȘTI, STR. BREZOIANU No. 23-25

CENTRALA TELEFONICA A ZIARULUI are numerele: 3-1370, 3-1371, 3-1372, 3-1373, 3-1374, 3-5643.

FONDATOR: LUIGI CAZZAVILLAN

ABONAMENTE „VESELIA „UNIVERSUL COPIILOR" ȘI AL TINERETULUI" ZIARUL CĂLĂTORIILOR Câte 220 Lei pentru 12 luni în țară

DIRECTOR: STELIAN POPESCU

Experiența concesiunilor

Rezultatele destul de nemulțumitoare, pe care le culegem azi de pe urma experimentării sistemului concesiunii în exploatarea unora din serviciile și bunurile statului, pun din nou în discuție nu numai principiul concesiunii, dar chiar și valabilitatea contractelor încheiate pe temeiul acestui principiu.

Adevărul e, că darea în concesiune a exploatării și administrării bunurilor publice a fost privită totdeauna cu ochi răi de publicul nostru. Dar însuși legiuitorul nostru în materie de comercializare a bunurilor și întreprinderilor statului n'a privit-o altfel. El a considerat concesiunea ca o formă absolut inferioară și foarte puțin simpatică de exploatare a averii publice.

De aceea, în legea (Madgearu) din 1929, privitoare la administrarea și exploatarea pe baze comerciale a bunurilor statului, ieșită din modificarea legii Tancred Constantinescu, din 1924, concesiunea este prevăzută cea din urmă în ordinea de enumerare a formelor de exploatare și administrare a acestei categorii de bunuri. In acelaș timp, în expunerea de motive a aceleeași legi, autorul se grăbește să precizeze că la concesiune nu se va recurge decât în anumite cazuri excepționale, când, de ex., întreprinderile de stat nu ar prezenta o rentabilitate sigură, sau când exploatarea ar necesita investiții mari de capitaluri și timp îndelungat până să înceapă a deveni rentabilă.

Acesta este spiritul legii și al legiuitorului în materie de concesiune.

Cum au înțeles însă guvernele din ultimii ani să se conformeze acestui spirit?

Intr'un singur fel: ridicând concesiunea la rangul de dogmă în materie de valorificare a averii statului și aplicând-o exact în cazuri contrarii decât cele prevăzute de lege. Cu alte cuvinte, în loc să se concesioneze întreprinderile, serviciile și bunurile cu rentabilitate dubioasă, groae sau prea costisitoare, s'au concesionat dimpotrivă, tocmai cele cu rentabilitate certă și ușoară.

Practicarea acestui sistem interesează foarte de aproape capitolul bugetar, ea lipsind statul — în momentele cele mai dificile pentru tezaur — de o serie de surse foarte importante de venituri, întreinate în ultimii 4 ani în mâna concesionarilor internaționali sau indigeni.

Așa s'a procedat cu telefoanele, cu chibriturile, cu desfacerea produselor R. M. S., cu construcția șoselei București-Brașov, cu transportul coletăriei de grupaj pe C. F. R. — și așa e vorba să se procedeze în curând cu concesionarea dreptului de monopol în producerea și desfacerea spirtului și băuturilor spirtoase, a zahărului, produselor petrolifere, etc.

Experiența negativă de până acum este însă suficientă ca să ne dezbare de panaceul concesiunii.

Așa va fi?

Politica externă a guvernului Sarraut

de SAINT BRICE

Din schimbarea guvernului Daladier cu guvernul Sarraut, opinia românească a reținut trei fapte. Un accident provocat de greutatea de a se face îndreptarea financiară. Nici o schimbare importantă, nici în orientarea politică, nici în personal. Menținerea d-lui Paul Boncour la ministerul de externe. Cum să nu se conchidă că ședința continuă pur și simplu. Să fie adevărat?

In ajunul crizei care a fost cu totul neprevăzută, sentimentul general era că d. Daladier se va instala la ministerul de externe într'un minister prezidat de d. Albert Sarraut. Șeful guvernului de eri arătase un gust foarte viu pentru politica străină. Acțiunea sa personală se exercitase în diferite rânduri într'un chip neted spre a provoca o anumită tensiune între Quai d'Orsay și strada Saint Dominique, de oarece erau nuanțe simțitoare între felul de a vedea al d-lui Daladier și acela al d-lui Paul Boncour.

D. Daladier era foarte entuziast de pactul celor patru și la începutul ministeriatului d-sale, frâna cât putea în chestia dezarmării. Dimpotrivă, d. Paul Boncour înclina de partea Anglei. Mai târziu, lucrurile au luat altă întorsătură: d. Paul Boncour împărtășia neîncrederea socialiștilor, în timp ce d. Daladier, reluând concepțiile d-lui Caillot după agadir, arăta o inclinație destul de vie pentru o convorbire directă cu Germania. Baloane de încercare lansate până și în „Le Temps", nu lăsau nici o îndoială în această privință. Constatarea aceasta ar fi deajuns a arăta importanța faptului că evoluția crizei a aruncat pe d. Daladier în funcția de simplu ministru de război, în vreme ce d. Paul Boncour are toată libertatea la ministerul afacerilor străine.

Cazul pare mult mai interesant când ne gândim la evoluția crizei. La început, spre a cumpăni balanța între tendința Daladier și tendința Boncour, d. Albert Sarraut voia să se instaleze el însuși la Quai d'Orsay. Dorea aceasta cu atât mai mult, cu cât dorea să incline pivotul guvernului spre centru. Dar atunci s'a produs un eveniment. Grupul socialist care s'a desprins ca să colaboreze la putere a cerut menținerea d-lui Paul Boncour în fruntea diplomației franceze și d. Albert Sarraut s'a înclinat.

Astfel, d. Paul Boncour câștigă autoritatea unui succes personal. Scapă de tutela d-lui Daladier, care desigur nu va fi înlocuit, pentru că d. Albert Sarraut nu e un luptător. In sfârșit, d. Paul Boncour a fost impus de socialiști, cari s'au opus hotărît unui acord direct cu Germania. Singurul lucru care nu se schimbă e temperamentul d-lui Paul Boncour a

(Continuare în pag. 2-a)

Paul Painlevé

de Victor Vâlcovici

prof. universitar

O sobră telegramă ne-a adus la cunoștință în câteva rânduri, o sgudultoare dramă. Franța perde pe cel mai mare matematician al ei. Căci Paul Painlevé, înainte de a fi devenit

PAINLEVÉ

omul politic de renume universal, dăduse omenirii lucrări epocale în disciplina științelor matematice.

Spirit de o excepțională putere de pătrundere, Painlevé culege de timpuriu laurii unei glorii strălucite pe ogorul științific. Acolo unde marele Henri Poincaré se oprise în cercetările sale, convins că problema era sleită, acolo își încordează tânărul matematician Painlevé puterile, încă acum 40 de ani, și dă la iveală o serie de proprietăți ale ecuațiilor diferențiale, spre uimirea acelora cari se ocupaseră cu chestiunea și spre admirația matematicienilor din întreaga lume.

Această strălucită intrare în areopagul oamenilor de știință îi deschide porțile Academiei de științe și-i pune la dispoziția capacității sale de a împărtăși și pe alții de luminile sale, o catedră la Sorbona.

Cu dinamismul gândirii sale, care nu se mulțumia cu rezultate transitorii, Painlevé urmează o evoluție care desigur la prima vedere a putut surprinde pe mulți.

Incetul cu încetul părăsește domeniul cercetării teoretice din analiza matematică, pentru a se îndrepta către disciplina mecanicei. Puterea sa unică de a pătrunde chestiunile delicate îi dă ultimul cuvânt într'o misterioasă chestiune asupra frecării. Azi, această problemă curioasă poartă pecetia caracteristică a geniului său luminos.

(Continuare în pag. 2-a)

CATEDRALA ORTODOXĂ ROMÂNĂ DIN CLUJ
care se sfințește azi Duminică

Raidul aviatorilor români în Africa
întâmpină greutăți

— x o x —

— Ploi torențiale îi țin pe loc —

In ultimul nostru articol am arătat cum aviatorii români au ajuns la Kartum, după ce au trecut printr'o furtună de nisip, care e groaza călătorilor din pustie.

Incepând dela Atbara, aerodromul unde avioanele au fost aprovizionate, înălțimea, față de nivelul mării, începe să fie mai simțită până ce la Nagurn atinge 1700 m.

Incet încet, câmpia de nisip galben, exasperant de monotonă, începe să-și schimbe coloarea.

Pe nesimțite ea cedează, la început timid, unei vegetații cu larbă ce pare de sus a fi uscată, iar pe măsură ce pătrunzi mai adânc spre Ecuator, unde sunt izvoarele Nilului, vegetația devine mai luxuriantă, terenul fiind acoperit cu erburi înalte până la 5 metri, pe distanțe de sute de km.

Dela Kartum, aviatorii intră în a 6-a etapă și până la Malakal, unde se termină etapa sunt 770 de km.

La fiecare etapă înainte de a o părăsi, decuseară, aviatorii consultă graficul meteorologic ce li se dă la fiecare aeroport principal, pe distanța ce au de parcurs a doua zi.

PLOILE INTARZIE RAIDUL

La Kartum aviatorii au sosit la 31 Oct., la ora 4 și jumătate d. a.

Fără a pierde vreme cu odihna, au făcut o revizie aparatelor, iar mecanicul Ploeșteanu a curățat bujiile motoarelor pentru orice eventualitate, în vederea continuării zborului.

Radiotelegrafistul aeroportului, fiind înștiințat că aviatorii vor să continue zborul a doua zi, a prezentat șefului escadrilei, d. maior Cernescu, graficul meteorologic pe distanța Kartum-Malakal. Din citirea lui se vedea că pe această distanță ploile necunoscute în Europa cad aproape în fiecare zi, urmate de puternice fenomene electrice.

In această epocă, ploile din regiunea ecuatorială încep să se retragă spre sud. Violența lor este însă extraordinară. Apa cade în formă de torent și acoperă suprafețe imense ce par lacuri nesfârșite.

FIXAȚI LA KARTUM

Așa dar, aviatorii, din prudență, n'au plecat a doua zi. Pentru ziua de 2 Noembrie previziunile și celelalte informații meteorologice indicau tot timp rău și aviatorii au fost obligați să stea 2 zile pe loc.

Vineri dim., aviatorii hotăriseră să plece spre Malakal, eri Sâmbătă. Cum însă timpul la Kartum începuse să se lumineze au plecat Vineri, dar după două ore și jum. de zbor, timpul întâlnit a fost așa de rău încât cu mare greutate au putut ajunge la Kosti. Numai cu îndemânarea piloților Pantazi, Manolescu și Ivanovici, s'a putut ajunge cu bine la Kosti. Aparatele devenise jucăria curenților, iar ploaia făcea imposibilă înaintarea.

Imediat după aterisarea la Kosti, făcută în perfecte condiții, Vineri, la 12 și un sfert, avionetele au fost priponite pe teren spre a nu fi smulse de vijelie, întrucât hangare nu există la Kosti, ci numai adăpost pentru piloți și un post de telegrafie fără fir.

Kosti e o mică localitate pe Nil la 300 km. de Kartum și la 470 de Malakal.

GREUTAȚI VIITOARE

De aci încolo încep greutăți mari pentru aviatori, cu cât intră în regiunea marilor lacuri ecuatoriale, de unde ia naștere Nilul.

In apropierea marelui lac Victoria se află și cel mai înalt masiv muntos din Africa, al cărui vârf, Kilimangiaro, atinge 6000 de m.

Vârful Kilimangiarului, deși se află pe ecuator, este totdeauna acoperit de zăpadă.

Pedeasupra acestui vârf a zburat acum 3-4 ani aviatorul elvețian Mittelholzer, care s'a preparat special pentru acest zbor.

El a fost însoțit de un mecanic, care a luat deasupra acestui mare masiv mai multe fotografii și filme cinematografice.

Preparația ascensiunii a ținut câtva timp. Mecanicul s'a îmbolnăvit însă de friguri și a fost nevoit să rămână într'un spital la Mairobi, de unde s'a întors mult mai târziu în țară cu mijloace terestre.

*

Reamintim că aviatorii noștri nu și-au propus să bată nici un record. Ei nu fac decât un raid de antrenament prin altă climă, cu care ocazie să poarte cât mai departe tricolorul românesc.

Trebue să se țină seamă că ei nu zboară decât 6-7 ore pe zi. Ar fi afară din cale de imprudent, să se hazardeze cu avionetele ce au, în zboruri mai lungi în regiuni cu totul necunoscute. Așa cum au mers până acum, au mers foarte bine.

C. Or.

O conferință preliminară
a consiliului economic al Micii Înțelegeri

Belgrad, 3 (Radio-Central).— *Directorul secției economice din ministerul de externe cehoslovac, Niederle, a plecat azi dela Belgrad la Praga. La Belgrad a urmat tratative în legătură cu apropiata întrunire a consiliului economic al Micii Înțelegeri.*

S'a hotărît să se convoace la 13 Noemorie, la Belgrad, o conferință preliminară, în care se vor discuta anumite chestiuni tehnice, în special compunerea consiliului economic al Micei Înțelegeri.

La această conferință vor participa experți ai căilor ferate, poștelor și telegrafelor celor trei state ale Micii Înțelegeri.

Marele Voievod Mihai
se inapoiază în țară

Belgrad, 3 (Rador). — Marele Voevod Mihai, însoțit de d. colonel adjutant Condiescu și de d. colonel adjutant regal Grigorescu, a plecat azi la ora 12.10 din Belgrad spre România.

MM. LL. Regele Alexandru și Regina Maria ai Iugoslaviei au condus pe Marele Voevod până la tren și la plecare l-au îmbrățișat călduros.

Pe peron se mai aflau mareșalul Curței Regale, generalul Dimitrievici; primul adjutant regal generalul Iecimonici și generalul adjutant Pavlovici, cum și întreg personalul legației române.

D. Gurănescu, ministrul României la Belgrad, însoțește pe Marele Voevod până la frontieră.

— x x x —

Situația la Malta

Malta, 3 (Rador). — *Cu toată încordarea politică din ultimele zile, situația continuă să fie perfect normală.*

Catedrala ortodoxă din Cluj

de prof. I. LUPAȘ

Când s'a sfințit în Mai 1906 catedrala din Sibiu, opinia publică românească înregistra cu satisfacție acest eveniment, considerându-l ca începutul promițător al unei serii de succese și biruințe, pe cari le aștepta ca o dreaptă răsplătire pentru suferințele îndelungate ale unui trecut de urgie.

Credința într'o apropiată izbăvire ardea cu jăratecul acoperit sub cenușă. Iar rugăciunea izvorîtă din această credință se înălța din milioane de piepturi, ca fumul jertfei lui Avel, spre tronul Tatălui ceresc, spre Părintele luminii dela care purcede „toată darea cea bună și tot darul cel desăvârșit".

Dela sfințirea catedralei din Sibiu n'au mai trecut decât 12 ani până la hotărîrea votată cu însuflețire unanimă în ziua de 1 Decembrie 1918, când Transilvania a putut fi smulsă de sub ocârmuirea străină și restituită în legăturile ei firești cu Patria Mamă. Incă o dovadă pentru întărirea cuvântului biblic: mult poate rugăciunea dreptului cea fierbinte ,care se face...

Un soare nou ,soarele unității politice și al libertății naționale a început să-și reverse de atunci raza binefăcătoare asupra tuturor ogoarelor vieții noastre publice, deci și asupra ogorului bisericesc.

Prin muncă chibzuită și stăruință nepregetate a fost restaurată din risipirile-i seculare episcopia Vadului și a Feleacului, ale cărei începuturi istorice erau adânc înrădăcinate în trecutul acestei regiuni, până în zilele domniei moldovene a lui Ștefan cel Mare, slăvitul atlet al lui Hristos.

Dar restaurarea aceasta trebuia adusă în legătură cu fostul centru politic și cultural-științific al provinciei, cu cetatea Clujului, unde erau cele mai grele probleme de deslegat pentru încetățenirea și perpetuarea ideii de stat român. Dintre toate, în condiții deplin mulțumitoare a putut fi deslegată problema restaurării și organizării episcopiei ortodoxe-române, fiind ea încredințată prin votul sinodului electoral din 1921 unui om cu vaste experiențe, cu neobosită putere de muncă și de inițiativă, cu uimitoare pătrundere a situațiilor dificile, cu neprecupețită prețuire a forțelor de valoare positivă, la cari putea să apeleze în scopul îndeplinirii proiectelor sale, și cu un fericit neastâmpăr de creațiune, cum se afirmase încă din timpul activității sale, în cadrele consistorului din Sibiu, asesorul Nicolae Ivan, P. Sf. Episcop de astăzi, prin râvna și stăruința căruia ne-am vrednicit a vedea înfiptă în inima Clujului cea mai trainică și mai sfântă chezășie a libertății și unității noastre naționale-politice: catedrala ortodoxă-română!

De când s'au început lucrările, înainte cu 10 ani, sufletul păstorului a fost adeseori, în mai grea măsură decât al turmei, chinuit de îndoială: oare vârsta înaintată, oare slăbiciunile bătrâneților nu-i vor grăbi pasul spre patria cerească înainte de a fi văzut catedrala isprăvită și închinată dumnezeeștii sale destinațiuni? Cei din apropiere, care avuseseră ocazie să-i cunoască trecutul și bunul obicei de a nu se opri niciodată la calea jumătate, s'au grăbit a-l îmbărbăta în asemenea clipe de îndoială, cu nădejdea întemeiată pe cuvântul Scripturii: „încredințează-ți lucrările în mâna Domnului și îți vor izbuti planurile" (Proverbe XVI, 3).

Iată-l acum deplin izbutit și cel mai greu și cel mai măreț plan al păstoririi P. Sfințitului Episcop Nicolae Ivan, care, ajuns la punctul culminant al activității sale ierarhice, își poate simți sufletul părintesc plin de secerișul bogat al celei mai meritate bucurii știind, că sub cupola și la altarul catedralei, înălțate prin creștineasca lui osârdie, se vor întâlni, în taina rugăciunilor stăruitoare, sufletele celor adormiți în dreapta credință cu ale celor aflători în viață și cu ale celor ce vor urma după noi, să toarcă mai departe cu spor firul vieții neamului nostru pe aceste plaiuri străbune.

Sufletul neamului românesc întreg va fi ocrotit la adăpostul monumentalei clădiri, căreia însuș acest suflet colectiv îi va da viață și-i va asigura viitorul.

Astfel adevărul, rostit în versul lui Nichifor Crainic cu privire la însemnătatea istorică a mănăstirilor, se va potrivi și monumentului religios-artistic, care constitue o nouă și neîntrecută podoabă a Clujului.

Catedrală, sufletul pe care-l [porți,
Este supraviețuirea milioanelor [de morți!

Trăinicia nouilor ziduri, în temeiul unor tradiții populare, o garantează jertfa clădirii. *Pentru* catedrala ortodoxă din Cluj *această jertfă e nespus de mare, fiind făcută de către toți cei ce au luptat și s'au jertfit dealungul veacurilor pentru apărarea gliei și a credinței străbune. Pe oasele eroilor și mucenicilor sacrificați în luptele desrobirii sunt așezate ,ca pe niște moaște sfinte, pietrele unghiulare și temeliile acestei sfinte catedrale. Din sufletul lor gata de orice sacrificiu pentru neam și lege, va răsări și se va înviora necontenit râvna tuturor slujitorilor ei, spre căile Domnului.*

Mare contrabandă de devize

Viena, 3 (Radio Central).- Poliția economică a arestat azi pe avocatul dr. Ernst Pechkranz și pe funcționarul lui, Arnold Hochzeit.

D-rul Pechkranz ar fi reprezentantul unei bănci străine, care face în Europa centrală diverse tranzacțiuni, a căror natură nu se precizează încă.

S'au confiscat cupoane de împrumuturi în valoare de 10 milioane dolari.

Aceste cupoane au fost întrebuințate la contrabandă de devize.

Atentate cu dinamită
ale fermierilor americani

Washington, 3 (Rador). — Președintele Roosevelt a continuat azi conferința sa cu cei cinci guvernatori ai statelor agricole: Jowa, Minneseta, Dakota de Sud și de Nord și Wisconsin.

A fost prezentat un plan vast destinat să dea diferitelor produse agricole puterea lor de cumpărare dinainte de război.

Se semnalează câteva acte de violență în regiunile unde domnește greva fermierilor. Mai multe instalații pentru industrializarea laptelui au fost aruncate în aer cu dinamită. Fermierii ar organiza unități militare, înarmate cu bombe lacrimogene.

Fiorosul dublu asasinat din Iași

— o —

— Un comerciant și soția sa uciși de bandiți. — Copiii lor salvați de pompieri, din casa incendiată de asasini —

Iași 3 Noembrie

Un dublu asasinat de o cruzime înfiorătoare a fost făptuit astă noapte, în orașul nostru.

Criminalii, până acum necunoscuți, au pătruns în locuința comerciantului Solomon Berger, din strada Anastasie Panu 27, proprietarul unui magazin de rame. Aici au tăbărît asupra comerciantului și l-au doborît cu lovituri de cuțit.

In timpul luptei dintre criminali și victimă s'a trezit soția comerciantului. Biata femee a avut aceeași soartă, fiind răpusă de bandiți, tot prin lovituri de cuțit.

Lupta între victime și criminali pare să fi fost înverșunată, căci deși crimele au fost la etajul unde locuiau cei doi soți, totuși cadavrele lor s'au găsit în parter, unde se află magazinul.

ASASINII DAU FOC CASEI

Fioroșii criminali nu s'au mulțumit numai cu atât, ci au dat foc casei în care au comis monstruosul dublu asasinat. Când flăcările au izbucnit, trecătorii au dat alarma. Unii dintre trecători și poliiști, pătrunzând în casa incendiată, după ce au dat de cadavre, au găsit în pat doi copilași ai victimelor, pe cari i-au salvat dela o moarte sigură.

Pompierii au sosit la fața locului, silindu-se pentru stăvilirea focului.

Au mai sosit autoritățile, cari au întreprins cercetări.

Până acum încă nu s'a precizat mobilul crimei. Se bănuește că ar fi jaful.

Cele două victime, soții Berger, sunt comercianți de mare vază și bine cunoscuți în lumea financiară și comercială locală.

ASIGURAREA „FRANCO-ROMÂNĂ" BUCUREŞTI GRIVIŢEI 23

CUPON N-rul 1-15

15 cupoane, dimpreună cu lei 103 dau dreptul la o poliţă A. M. UNIVERSUL de lei 20.000 cu 8 numere de premii şi cu ratele

1-a, 4-a, 7-a, şi a 10-a GRATUITE

în condiţiunile publicate în ziar.

Începutul asigurării 1 Noembrie 1933

TRAGERILE din { 17 Noembrie 1933 / 15 Decembrie 1933

Dinţi albi? Da, dar ....

.... nu pe socoteala smalţului

Dinţi frumoşi fac frumuseţea omului, sunt o comoară preţioasă pentru care cea mai bună pastă este cea mai nemerită. Trebuie să se dea dinţilor albaţe zăpezi fără a ataca smalţul. Obţineţi dinţi albi şi frumoşi cu pasta Chlorodont.

Totdeauna numai Chlorodont

ŞI IN ANUL

CONSERVELE ŞI COMPOTURILE

Stirbey

SUNT CELE MAI BUNE

AZI DUMINICĂ se inaugurează

elegantul local familiar RESTAURANT şi BERERIE „BRISTOL"

Bulevardul Academiei 4

sub direcţiunea D-lui EFTIMIE fost conducător al restaurantelor „Monte-Carlo" şi „Palermo".

Serviciul ireproşabil. Preţuri moderate.

Deschis şi după teatru. 20

ODEON

Secţia GALANTERIE

Cămăşi OXFORD dela Lei 145 — Lei 185

Cămăşi panama format apaş şi guler fix 175

Cămăşi POPLIN dela Lei 210 — Lei 375

Cămăşi militare din poplin 2 gulere şi cravată dela Lei 220 Lei 245

Chiloţi bărbăteşti şi indispensabili dela Lei 65 — Lei 175

PIJAMALE

Haine şi Halate de casă Confecţionarea fiind executată impecabil în atelierele noastre garantăm fie-care cămaşe

Bogat asortiment în Ciorapi bărbăteşti :-: Cravate, Mănuşi, Batiste etc.

Galanterie şi Lingerie pentru Doamne,

TRICOTAGE

moderne pentru Domni şi Doamne, poşete, pudriere, coliere, broşe etc.

PREŢURI EFTINE

„ODEON"

94 Str. Lipscani 94

(Piaţa Sf. Gheorghe)

Lei 580 Lei

LEMNE pentru BUCATARIE

680 Lei FAG, 720 CER 1000 Kgr.

prima calitate uscate, tăiete şi transportate

Cântar oficial M. P. Fustaşu

Calea Plevnei 154 (Malmaison)

Telefon 285/66, 362/93. 15

Pentru a primi ziarul fără întârziere, şi la timp, d-nii abonaţi sunt rugaţi la trimiterea sumei a indica pe cuponul mandatului Oficiul poştal care deserveşte comuna.

CASA AUTONOMA PENTRU OCROTIREA ŞI AJUTORAREA PERSONALULUI CFR.

Publicaţiune

Se aduce la cunoştinţa celor interesaţi că în ziua de 22 luna Noembrie anul 1933 ora 11 se va ţine în localul Casei Autonome CFR., situat în Bucureşti Str. Barbu Catargi Nr. 18, licitaţie publică pentru procurare de mobilier pentru laboratoare de radiologie dela Policlinicele C.F.R. Cluj, Iaşi, Temişoara şi Steaua.

Licitaţia se va ţine în conformitate cu art. 88-110 inclusiv din Legea Contabilităţei Publice, Regulamentul O. C. L. şi Normele publicate în Monitorul Oficial Nr. 127 din 4 Iunie 1931.

Toate persoanele cari vor lua parte la licitaţie vor depune, pe lângă ofertă şi o garanţie de 5% din valoarea ofertei, iar oferta se va face numai în conformitate cu caetele de sarcini cari pot fi văzute în fecare zi dela ora 12 până la 13½ în localul C. A. CFR Direcţia Administrativă, Serviciul de Economat.

Garanţia în efecte va fi neapărat consemnată la Casa de Depuneri, licitatorul prezentând recepisa respectivă, iar pentru numerar va prezenta recipisa Casei Autonome C.F.R.

Nr. 64.822/933. 1933 Octombrie 31

10173

Finocchi

se recomandă prin

bucatele şi băuturile sale originale

Serviciu familiar

Pasagiul Comedia

Citiţi „Biblioteca agricolă a ziarului Universul"

Şi personale corpolente găsesc la noi în mare asortiment orice măsură!

PALTOANE stofe călduroase culori moderne

SECŢIE SPECIALĂ PENTRU COMENZI

CEHOSLOVACA

BUCUREŞTI, STR. BERZEI 94-100 • B-DUL ELISABETA 8 • CALEA GRIVIŢEI 159

CRAIOVA, STR. UNIRII 55 • GALAŢI STR. DOMNEASCA 30 • PLOEŞTI, PIAŢA UNIRII 7

MEMENTO

CALENDAR

DUMINICA 5 NOEMBRIE

Ort.: Sfinţii Martiri Galaction şi Epistimia (†350).
Cat.: Sf. Emerie.
Prot.: Emerie.
Evreesc: 16 Hesvan 5694.
Mahomedan: 17 Regeb 1352.

*

Răsăritul Soarelui 7. Apusul Soarelui 17.

Selectivitate, claritate şi ton real obţineţi prin noile Superheterodine

RADIONE

Reprezentanta Generală LEONIDA & Co. S. A.

B-dul Take Ionescu, No 32. Tel. 202148.

RADIO

394 m. BUCUREŞTI 12 kw.

1875 m. Feldioara-Braşov Experimental 0.750 kw.

10. Transmisia din Cluj a serviciului cu ocazia sfinţirii Catedralei.
11.30. Pr. Gala Galaction: Templul însuşi (Isus Christos).
11.45. Muzică religioasă.
12. Muzică simfonică (plăci): **Concert Wagner.** Preludiu din „Parsifal", executat de orch. Filarmonică din Londra, dirijată de Bruno Walter. Arie din „Tannhäuser" şi „Moartea Isoldei" din „Tristan şi Isolda", cântate de Emmy Destinn. Şoaptele pădurii din „Sieg fried" executate de orch. Concertelor polone, dirijată de Gabriel Pierné. Două arii din „Maeştrii cântăreţi din Nürnberg", cântate de Franz Völker. Cavalcada din „Walkyria", executată de orch. New Queen's Hall. Uvertura la „Maeştrii cântăreţi din Nürenberg", executată de orch. simfonică din Berlin dirijată de Arthur Bodanzky Cor din act. III din „Maeştrii cântăreţi din Nurnberg" cântat de corul Operei din Berlin, condus de Alex. Curth. Preludiu la act. III din „Lohengrin", executat de orch. simfonică din Berlin, dirijată de Arthur Bodanzky.
13. Concert de prânz (plăci): Uvertură la „Poet şi Ţăran" de Suppé executată de orch .simfonică din Berlin, dirijată de Felix Lemeau. Noapte de dragoste de Drigo şi Serenada de Toselli, cântate de Benjamino Gigli. Muzică şi balet din „Faust" de Gounod executată de orch. New Queen's Hall, dirijată de Henry Wood. Marşul triumfal din „Aida" de Verdi, executat de orch. simfonică din Milano.
14. Radio-jurnal.
14.15. Muzică uşoară (plăci).
17. Gh. Chiţoiu: Cunoştinţe folositoare.
17.15. Muzică românească (plăci).
17.30. G. Breazul: De vorbă cu sătenii.
17.45. Viaţa satului.
18. Orchestra Jean Marcu: Arii naţionale. R. Strauss: Vals din „Cavalerul Rozelor". J. Strauss: Potpuriu din opereta „Liliacul". Matis: Trec pe drumul pe care ai trecut, romanţă. Becce: Serenada d'Amalfi. I. Fernic: Dece mi-ai spus că mă iubeşti. Hubené: Pour te voir sourire, vals. Romanţe şi arii naţionale.
19: Barbu Lăzăreanu: Comemorarea folkloristului D. Mihalache.
19.15. Orchestra Jean Marcu: Evans: Cântec de harpă, vals. I. Fernic: Scrisoare de amor, tango. Eineg: Intermezzo ţigănesc. Hönigsberg: Când iubeşti, tango. Corologos: Verişoara din Timişoara. Romanţe şi arii naţionale.
20. Eugen Herovanu: Viaţa simplă.
20.20. Muzică instrumentală (plăci). Carnaval de Schumann, executat la pian de Alf. Cortot.
20.45. D. Teodorescu-Braniştе: Cronică.
21. Cântăreţi celebri (plăci).
21.30. C. Miciora: Sportul de iarnă.
21.45. „Flautul fermecat", operă în 2 acte de W. A. Mozart (transmisie dela Opera Română din Cluj. Distribuţia: Sarastro C. Ujeicu; Tamino, T. Spătaru; I-ul prevestitor, G. Simionescu; III-lea, L. Irimieş; Regina nopţii, Ana Rozsa; Pamina, Silvia Tiron; Prima damă, M. Cojocaru; A doua damă, A. Ducu; A treia damă, El. P. Cappellaro; Primul băiat, M. Mihai; Al doilea băiat, Fl. Istrate; Al treilea băiat, M. Albişi; Papagena, P. Ştefănescu-Goangă; Monostatos T. Moarcăş; Primul paznic, Gh. Znamirowschi; Al doilea paznic, L. Popovici.

Intre acte: **Radio-Jurnal.**

*

Heilsberg, 60 kw. 276.5 m. — 19. Muzică de cameră. 20.45. Seară veselă. 23. Muzică de dans.
Milano, 530 kw. 331.43 (**Florenţa Torino, Genova, Triest**).— 18. Muzică variată. 20. Plăci de gramofon. 21,30. Seară veselă.
Mühlacker, (Stuttgart), 60 kw. 360.6 m. — 18.15. Matchul de football între Germania şi Norvegia. 20. Conferinţă despre Donizetti cu exemple muzicale. 21. Arii de Bach. 22.20. Concert. 23.45. Muzică de dans.
Leipzig, 120 kw. 89.6 m. — 19.20. Cabaret. 21. Din operete. 23. Muzică de dans.
Katowice, 12 kw. 408.7 m.—21.10. Din Varşovia.
Roma, 50 kw 441.2 m. — 18.15. Concert instrumental. 21.45. Concert variat. 22.45. „Dimineaţa", comedie. 23.15. Muzică variată.
Zürich, 60 kw. 459 m. — 20.05. Instrumente de suflat. 20.45. Concert al orchestrei academice.
Langenberg, 60 kw. 472.4 m.— 19. Muzică variată. 21. Arii de Bach. 22.20. Orchestră. 23.30. Muzică de dans.
PRAGA, 120 kw. 488.6 m. — 19. Muzică modernă. 20. Lieduri de Ceaicowski. 22. Seară variată. 23.20. Muzică de dans.
Viena, 100 kw. 518.1 m. — 17.45. In munţii României, conferinţă cu exemplificări muzicale. 18.15. Instrumente de suflat. 20.20. Din operele lui Brahms. 21. Operetă. 23.15. Concert seral.
München, 60 kw. 532.9 m.— 19.10. Concert, din operă. 21,30. Concert distractiv. 24. Muzică nocturnă.
Budapesta, 18 kw. 550.5 m.—16,45. Muzică militară. 18,40. Seară veselă. 21.15. Din operete. 23,15. Concert de jazz.
Varşovia, 120 kw. 1411 m. —17,30. Plăci. 18.15. Orchestră. 20,50. Spectacol de revistă în studio. 22,25.
Berlin, (Koenigswusterhausen), 60 kw. 1635 m. — 18,35. Concert. 20,10. Plăci de gramofon. 21. Concert de muzică de cameră. 22. Muzică de dans.

LUNI 6 NOEMBRIE

394 m. BUCUREŞTI 12 kw.

1875 m. Feldioara-Braşov Experimental 0.750 kw.

13. Bursa, cota apelor Dunării. Concert de prânz (plăci): Uvertura la „Aida" de Verdi şi Intermezzo din „Paiaţe" de Leoncavallo, executate de orch. simfonică din Milano, dirjată de Antonio Guarnieri. Ay, Ay, Ay, de Perez şi A. Granada de Palacios, cântate de Tito Schipa. Selecţiuni din „Carmen" de Bizet, executate de orch. simfonică din Londra, dirijată de Percy Pitt. Nina de Pergolese şi Tarantelă de D. Popper, executate la violoncel de Arnold Foldesy. Cântece ruseşti executate de ansamblul „Liliacul".
14: Radio-Jurnal.
14.15. Muzică uşoară (plăci).
18. Orchestra Radio: Gluck: Două marşuri din „Alceste"; Joyce: Vals „Salomé"; Keller: Uvertură comică; Leoncavallo: Fantaize din „Paiaţe"; Blech: Suită pentru copii.
19. Radio-Jurnal.
19.15. D-ra Joujou Pavelescu, canto: Două imnuri de Ciocolată; Să-mi cânţi un cântec de iubire; Cuvinte de amor.
19.30: Orchestra Radio: Leo Fall: Roza din Stambul; Ozibulka: Stephanie, gavotă; Grieg: Serenadă franceză: Ambrosio: Aubade Sinagaglia: La altar.
20. Dr. D. Andronescu: Politica porumbului în ţara noastră.
20.20. Muzică instrumentală şi vocală (plăci): Impromptu în si bemol major de Schubert, executat la piano de Ignaz Jan Paderewsky. Arie din „Povestirile lui Hoffmann" de Offenbach şi Arie din „Bărbierul din Bagdad" de P. Cornelius, cântate de Alfred Piccaver; Andante şi Scherzando din simfonia Spaniolă de Lalo, executate de Joseph Wolfstahl la violina şi orchestra simfonică din Berlin, dirijată de Horst Platen.
20.45. Petru Comarnescu: Munca în America.
21. Quartet Sarvaş (Anton Adrian Sarvaş, violina I; I. Lapoş, violina II; C. Apostolescu, violă; I. Boniş, violoncel): Beethoven: Quartet în mi minor op. 59 No. 2.
21.30. Cărţi.
21.45. D-na Mia Petala, canto: Antonio Lotti: Pur dicesti; Mozart: Cântec de iubire, Korngold: Mariettas Lied zur Laute (din „Oraşul mort") Gounod: Aria bijuteriilor din „Faust"; Verdi: Pace, pace, mio Dio (din „Puterea Destinului"); Mihail Jora: Cântece româneşti.
22.15. Th. Gruia, pian: Gruia: Parodie; O. Strauss: Einer Frau muss man alles verzeihn; Vasilescu: Azi noapte te-am visat; Gruia: Romanţă; Brown: Spune că nu-i aşa; Brown: Priveşte prin binoclu; Sanders: Dormi liniştit Baby.
22.45. Radio-Jurnal.
23. Taraful Radio, sub conducerea lui Grigoraş Dinicu: Muzică românească. (Transmisiune dela Restaurantul „Enescu").

*

Heilsberg, 60 kw. 276.5 m. 17. Concert; 20. Muzică de Johann Strauss; 21. Lieduri; 21.50. Concert de solişti.
Milano, 50 kw. 331.4 m. (Florenţa, Torino, Genova, Triest). 19.40. Plăci de gramofon; 22.15. Comedie; 22.45. Muzică de cameră; 23.33. Muzică de dans.
Muehlacker, (Stuttgart), 60 kw. 360.6 m. 17. Concert; 20. Din Heilsberg; 21.10. Concert; 23.45. Plăci; 24. Concert nocturn.
Leipzig, 120 kw. 389.6 m. 20. Din Heilsberg; 21. Concert simfonic; 23.45. Muzică variată.
Katowice, 12 kw. 408.7 m. 20.25. Din Varşovia.
Roma, 50 kw. 441.2 m. 18.15. Muzică vocală şi intrumentală; 21.15. Plăci; 21.45; Muzică de cameră.
Zuerich, 60 kw. 459 m. 20.05. Plăci; 20.50. Cântece pentru lăută; 22.10. Despre Ludwig van Beethoven.
Langenberg, 60 kw. 472.4 m. 20. Din Heilsberg; 21. Concert. 23.30. Plăci.
Praga, 120 kw. 488.6 m. 16.30. Plăci; 20. Dama de Pică, operă de Cealkowsky.
Viena, 100 kw. 518.1 m. 16.55. Fragmente din opere franceze; 17.30. Muzică de cameră; 18.25. Concert; 19.30. Lecţie de engleză; 20. Muzică veselă; 20.30. Ora şi meteorul; 21.15. Concert simfonic din Schubert şi Brahms; 23.30. Muzică de dans.
Muenchen, 60 kw. 532.9 m. 17.30 Concert; 20. Din Heilsberg; 21. Piesă de teatru; 21.25. Concert distractiv.
Budapesta, 18 kw. 550.5 m. 18.20. Concert; 19. Concert vocal; 20.40. Concert al societăţii filarmonice; 24. Muzică de ţigani.
Varşovia, 120 kw. 1411 m. 16.55. Concert de orchestră; 17.55. Arii; 19.20. Muzică de operetă; 21. Răpirea din Serai; 24.05. Muzică de ţigani.
Berlin, (Koenigswusterhausen), 60 kw. 1635 m. 16. Muzică distractivă; 17. Concert; 18.20. Muzică romantică; 20. Din Heilsberg; 22. Plăci.

Reportaj, polemică, interview

Vineri seară din iniţiativa „Cercului gândirei europene" s'a ţinut la fundaţia „Carol", un ciclu de trei conferinţe referitoare la: reportaj, polemică şi interview.

D-na **Micaela Catargi** a arătat importanţa reporterului în organizaţia marelui cotidian modern, trecând apoi la un scurt şi documentat istoric al ziaristicei. Patria ziarului de mare tiraj a fost Anglia, unde în perioada dela 1870—1880 „Times" capătă o mare însemnătate după noile metode de exploatare ajungând la 50.000 exemplare pe zi.

D-sa arată apoi raportul strâns care a existat între perfecţionarea telefonului şi a telegrafului şi desvoltarea cotidianelor precum şi lipsa de concurenţă serioasă pe care o reprezintă radiofuziunea pentru acestea.

Expune apoi în continuare principiul reportajelor senzaţionale atât de mult gustate de publicul curios de astăzi, modul de exteriorizare scurt şi clar care trebue să instruiască şi să distreze în acelaş timp, precum şi tehnica titlurilor sugestive şi atrăgătoare.

D-sa zugrăveşte apoi toată însemnătatea anchetelor jurnalistice de azi dând şi câteva exemple.

D. N. Davidescu a făcut o interesantă expunere asupra polemicei, arătând manifestările şi evoluţiile acestui mod personal de a vedea dealungul veacurilor. Trecând apoi la pamflet d-sa a arătat lementul de luptă ce cuprinde această formă literară precum şi importanţa ce a avut-o.

D. Tudor Muşătescu vorbind despre interview a citit două reportagii de ale d-sale.

In primul intitulat „De vorbă între două revolvere cu Blasco Ibanez", într'un stil foarte expresiv bogat, povesteşte modul aventuros cum a putut obţine un interview marelui romancier şi exilat politic.

In al doilea reportaj, dedicat lui Bernard Schaw, arată toate dificultăţile ce a avut pentru a se apropia de spiritualul scriitor englez şi felul destul de original în care acesta printr'o ţigare narcotizată a ştiut să se debaraseze de un ziarist prea zelos.

xxxxx

Dela Soc. „Mărăşeşti"

Societatea „Mărăşeşti" a foştilor luptători din război, centrala Bucureşti, str. Alexandru Moruzi Voevod 29 (fost Campoduci), convoacă pentru astăzi Duminică ora 10 dimineaţa la sediu pe toţi membrii şi pe cei care nu sunt înscrişi în societate a lua parte la consfătuirea ce se va ţine în vederea constituirei comitetelor pe circumscripţii de poliţie care vor pregăti pe foştii cambatanţi la congresul ce se va ţine în curând în Capitală.

Cu această ocazie sunt rugaţi să vină camarazi de rit mozaic cum şi comercianţii ambulanţi foşti combatanţi spre a li se face comunicări importante în interesul lor.

Foştii combatanţi cari la 15 August 1916 au domiciliat în Capitală vor fi trecuţi pe tabloul de improprietărire.

ooxx✱xxoo

Epilogul unei agresiuni electorale la Brăila

— CONDAMNAREA VINOVAŢILOR —

Brăila, 3 Noemb.

Se ştie că, cu prilejul alegerilor generale pentru parlament, efectuate în Iunie în oraşul nostru, câţiva agenţi electorali guvernamentali, bătăuşi de meserie, au săvârşit o sângeroasă agresiune împotriva d-lui Teodor Ciuntu, profesor la liceul „N. Bălcescu", din Brăila.

Victima, vechiu membru al partidului liberal, de sub şefia d-lui I. G. Duca, a fost delegat să reprezinte organizaţia din care făcea parte la locul de vot, dela şcoala primară No. 3 de băeţi, din str. Victoriei.

In timpul votării au apărut numeroşi derbedei, turmentaţi de băutură, oameni ai guvernului, spre a molesta pe partizanii opoziţiei.

Unul din agenţii guvernamentali, anume Alexandru Dincă zis Colţatu, s'a strecurat uşor şi, apropiindu-se de d. prof. Ciuntu, i-a dat o puternică lovitură în cap.

In ajutorul atentatorului au mai sărit alţi doui derbedei, cunoscuţi clienţi ai poliţiei, anume Nicolae Cerlente şi Radu Arghir zis tot Colţatu, cari au lovit şi ei pe d. profesor Ciuntu, provocându-i grave contuzioni.

Victima a fost transportată la domiciliu şi a stat sub îngrijirea medicilor mai multă vreme, în care timp a reclamat cazul autorităţilor.

Parchetul făcând cercetări, a stabilit culpa criminalilor şi i-a trimes în judecată pentru lovire.

Procesul s'a desbătut întâi la judecătoria urbană şi apoi în apel, la tribunalul s. I-a, care a condamnat pe agresorii Alexandru Dincă, Radu Arghir şi Nicolae Cerlente, la câte 7 luni închisoare corecţională şi 20 mii lei amendă.

CEREŢI AZI

Pământul tremură

a 57 fascicolă a revistei

CEI TREI CERCETAŞI

Care se găseşte cu 4 lei la toţi vânzătorii de ziare.

Paul Painlevé

— Urmare din pagina I-a —

Pe puntea mecanicei raţionale, toretice, se îndreaptă către cea mai interesantă aplicaţie a timpului, către aviaţie. Impreună cu Emile Borel şi mai târziu cu un alt învăţat de specialitate Toussaint, Painlevé cercetează o serie de chestiuni în legătură cu sborul artificial, aducând şi aici lumina dorită de aviatori în colţurile cele mai obscure ale unei disciplini ştiinţifice în faşă. Şi din toată inima se consacră aviaţiei pentru câtăva vreme, cu trup şi suflet. Aşa de prins se vede de mrejele ei, încât la parte, riscându-şi viaţa, la primele încercări de sbor ale lui Wilbar Whright. Ba chiar, în calitate de pasager, stabileşte cu acesta un record de durată.

Sufletul lui însetat de bine şi de adevăr nu-şi găseşte satisfacţie deplină nici aici.

Linia sa de activitate se prelungeşte în domeniul politicii. In 1910, apare în Camera franceză ca republican-socialist şi se impune curând lumii politice prin inteligenţa sa, căreia nu-i poate rezista nici o problemă socială şi prin probitatea care adesea, cu preţul popularităţii sale, a lucrat ca o pârghie de mare prestigiu pentru salvgardarea intereselor obşteşti.

Această din urmă calitate mai cu seamă a pus-o în slujba ţării sale în timpul războiului, ca ministru al apărării naţionale şi mai târziu ca prim ministru. Şi dacă pentru moment, prin atitudinea lui hotărîtă pe linia unei etici care nu cunoaşte compromisuri, a putut nemulţumi pe unii oameni din viaţa publică a Franţei şi mai ales pe unii partizani politici, azi, la distanţa care oferă o perspectivă mai justă, toată lumea de seamă recunoaşte că tocmai aceste probe de înalt patriotism încununează activitatea marelui dispărut, cu floarea cea mai preţioasă.

Moare în vârstă de aproape 70 de ani, după ce a trăit o viaţă incontinuă frământare rodnică.

Nu a încetat o clipă de a învăţa pe alţii şi de a se instrui pe sine însuşi în acelaş timp, cheltuindu-se cu o rară dărnicie.

Căci Painlevé făcea parte dintre aleşii omenirii, cari nu trăesc pentru sine, ci pentru toţi ceilalţi. Pentru el şi-a ales o viaţă modestă, uzând în măsură foarte redusă de binefacerile unei civilizaţii care de altfel îi datorează mult geniului lui. Simplu la port şi la vorbă, Painlevé era de o nemărginită bunătate şi de o neclintită hotărire când era vorba de binele ţării.

Prin calităţi specific franceze, a fost un *mare Francez*. In lucrările sale ştiinţifice, unde s'a întâlnit cu ilustrul Henri Poincaré, a ştiut să îmbine în mod minunat claritatea spiritului latin cu profunzimea geniului ştiinţific francez.

Pe tărîmul politic, prin structura sa sufletească de o frumuseţe antică, se poate spune că s'a întâlnit cu celălalt Poincaré: Raymond.

Iar prin bunătatea sa, pusă de atâtea ori la încercare, prin puterea sa de a deosebi ceeace este just de ceeace nu este just şi prin setea sa de echitate socială, Painlevé a fost un *mare Cetăţean al Omenirii.*

VICTOR VALCOVICI

Politica externă a guvernului Sarraut

— Urmare din pagina I-a —

cărui inclinaţie pentru Liga Naţiunilor şi a cărui credinţă faţă de Mica Inţelegere, le cunoaşte toată lumea.

Noul episod oferă deci aliaţilor noştri dela răsărit o ocazie de a-şi afirma importanţa ca factori ai politicei europene pentru aranjarea problemei Europei centrale şi mai mult încă spre a înfrâna avântul periculos al dezarmării.

Nu trebue să ne ascundem că d. Paul Boncour mai e simţitor altei influenţe, aceea a frontului comun cu anglo-saxonii. Am avut de curând o dovadă izbitoare. Biroul dezarmării a hotărît la 25 Octombrie, potrivit directivei franceze, de a favoriza continuarea cât mai grabnică a conferinţei. S'a convenit ca Biroul să se întrunească la începutul lui Noembrie ca să pună a punct planul britanic şi să pregătească reluarea discuţiei generale la 4 Decembrie. Dela 27 Octombrie, d. Henderson propune de a anticipa la 3 Noembrie întrunirea Biroului fixată la început la 9 Noembrie.

Ideea a fost lansată de d. Norman Davis şi sprijinită de d. Massigli. Dar la Londra se manifestă o rezistenţă prin care se urmăreşte să se lase câmp liber unor conversaţii cari vor reincepe imediat după alegerile germane spre a încerca de a readuce Reichul la Geneva. D. Paul Boncour a urmat invitaţia venită dela Londra.

Nu trebue să se uite, pe de altă parte, că d. Paul Boncour rămâne partizanul pactului celor patru în cadrul Ligii Naţiunilor. Oare nu în acest pact vede d-sa mijlocul de a readuce Germania la căminul dela Geneva?

Toate acestea dovedesc că Mica Inţelegere nu e decât relativ la adăpost de riscurile unor manevre particulare urmărite în afară de ea şi că, mai mult încă, rămâne expusă riscului unei politici care crede că va putea împinge pregătirea dezarmării în ciuda provocării germane. Francezii cari urmăresc deaproape evenimentele, păstrează impresia foarte limpede că nici Mica Inţelegere, nici Polonia nu înţeleg să se lase dezarmate în faţa unei Germanii ameninţătoare. Au reţinut mai mult încă neîncrederea legitimă a Poloniei şi a Micei Inţelegeri pentru toate combinaţiile ce le ţin de o parte. Au convingerea că urmarea evenimentelor depinde, în mare măsură, de energia pe care o vor pune aliaţii noştri dela răsărit ca să-şi afirme voinţa, deoarece d. Paul Boncour a declarat mereu categoric că după părerea d-sale Mica Inţelegere trebue să fixeze directivele în Europa centrală.

Indicaţia merită să fie reţinută cu atât mai mult, cu cât activitatea Franţei îndură inevitabil repercusiunile complicaţiilor interne. Un guvern puternic, e prima condiţie a unei politici puternice. E sigur că guvernul Sarraut e mai slab de cât guvernul Daladier. Acesta beneficia de autoritatea câştigată de şeful lui de mai multe luni şi de iscusinţa lui de cârmaci. Toate iscusinţele au fost neputincioase să îndrepte contrazicerea unei politici ce pretindea totdeodată să comprime cheltuelile publice şi să satisfacă pe socialişti. Guvernul Sarraut găseşte aceeaşi contrazicere în formarea sa cu circumstanţa agravantă că a fost alcătuit spre a amâna dificultăţile mai de grabă de cât să le rezolve. A venit pe lume ca o combinaţie provizorie aşteptând ca o restabilire eventuală a d-lui Herriot să permită alcătuirea unui mare minister radical sau că presiunea încurcăturilor financiare să impună concentrarea radicalilor şi a moderaţilor.

E foarte regretabil desigur că Franţa străbate o fază de complicaţii puternice interne, tocmai în clipa în care ar fi avut nevoe să dispună de o mare libertate de iniţiativă în afacerile internaţionale ca să profite de împrejurările în adevăr excepţionale. Fost-au vreodată ocazii mai favorabile la aplicarea unor directive hotărît franceze? Măgulirile pe cari Germania le face francezilor, trezesc în lume şi nicăeri mai mult ca în Franţa, mai multă neîncredere chiar decât provocările brutale. Opinia britanică turburată îşi dă seama de necesitatea unei îndreptări, dar şovăeşte între iluziile utopice şi realităţile sănătoase ale vechei înţelegeri cordiale. America e paralizată de experienţele Roosevelt. Se preocupă mai mult de renaşterea militarismului japonez şi de combinaţiile eventuale cu Sovietele, decât de afacerle vechiului continent. A sosit clipa în care va trebui să se facă bilanţul greşelilor acumulate dela război şi să se examineze cu îndrăzneală noui combinaţii politice.

Naţiunile dela răsărit ne-au dat exemplu cu marea politică pe care o duce în Orient d. Titulescu, Francezii doresc ca îndreptarea să nu fie limitată la Rusia şi la Balcani. Partida hotărîtoare se va juca între Rin, Vistula şi Dunăre. Adică în regiunea în care Mica Inţelegere e factorul esenţial.

Saint Brice

xxxxx

Situaţia din Palestina

Ierusalim, 3 (tel. part). — Situaţia e astăzi calmă în toată Palestina. Câteva aglomeraţii de comunişti şi arabi au fost risipite de avioane ce zburau foarte jos. Executiva arabă a declarat încetarea grevei generale.

COMUNIŞTI ARESTAŢI

Ierusalim, 3 (Rador). — Poliţia a arestat 53 de comunişti arabi şi evrei, acuzaţi de aţâţare la dezordini.

ooxxXOXxxoo

NOU

A apărut

în editura Ziarului Universul

EDIŢIA II-a din

Trecute vieţi de Doamne şi Domniţe

de dl. C. Gane

Premiată de Academia Română

Bogat ilustrată cu planşe şi clişee în text, revăzută şi adăogită.

Un volum de peste 600 pagini de lux lei 200.—

Preţul obicinuit lei 180.—

De vânzare la toate librăriile din ţară.

Se trimite cu ramburs de Librăria Ziarului Universul.

Fel de fel

IN FIECARE ZI

FRUCTE-LAPTE-PÂINE

Avem acum o expoziţie a fructelor, şi am avut mai de mult o expoziţie a laptelui. Amândouă au un scop ştiinţific şi teoretic. Cine vrea să vadă cum e mărul îşi poate satisface curiozitatea de privitor şi să îi lase gura apă, după cum cine a vrut să cunoască virtuţile laptelui s'a mulţumit să citească slova convinsă şi dreaptă a celor ce luau apărarea albului aliment. Dar tot aşa cum vorbind cu organizatorii expoziţiei de lapte — am avut mărturisirea lor îndurerată că nu pot face nimic pentru ca într'adevăr populaţia să se poată aproviziona zilnic cu lapte curat — expoziţia oferind numai un entuziasm platonic, ştim că la fel fructele, deşi ar trebui să fie un aliment ieftin, rămân un lux, atâta vreme cât banii noştri urmează să treacă mai departe graniţa pentru mere de California, portocale de Iafa, banane de Algeria, rodii, nuci de cocos şi grape-fruits de prin alte ţinuturi cu finanţe equatoriale.

A trecut încă o vară, şi sântem în sfârşitul a încă unei toamne, fără ca fructele să fi fost altceva decât curiozităţi pentru oameni care vor să îşi risipească paralele. Aceiaşi poveste cu pâinea integrală care ar trebui să fie cea mai ieftină şi cea mai hrănitoare, dar pe care nu o găseşti în comerţ de cât cu preţuri străine, şi uneori chiar pare-se adusă din străinătate. E prea puţin să constatăm că nu sântem practici.

Aş fi vrut să recitesc în Anton Pan lauda fructelor noastre — gutuile galbene cu puf roşcovan, merele călugăreşti şi creţeşti care rodeau odinioară, strugurii noştri de altă dată pe care i-a mâncat filoxera — dar nu îmi rămâne în amintire de cât simbolica poveste cu pomul încărcat în roade aurite, care până să se pârguească, piereau.

Turmele din munţii şi păşunile noastre ar da o bogăţie în lapte mai mare decât în Elveţia; livezile şi grădinile noastre ar rodi mai îmbelşugat de cât în alte ţări — şi totuşi nu sântem în stare să dăm acestui pământ al făgăduinţei împlinite, munca înţeleaptă şi ordonată ce i se cuvine. De aceia expoziţia fructelor poartă peste strălucirea mostrelor de probă — nesfârşita tristeţe. Nu ne putem opri să nu judecăm lipsa unei producţii care ar purta mii de vagoane spre alte ţări — aducând în schimb averi, pe care ne mulţumim să le cerem ca o scumpă iluzie din împrumuturi. Ştim de mult că fructe, lapte şi pâine ar aduce sănătate într'o ţară de pelagră — dar politica noastră nu o îndrumăm peste vorbe la fapte de muncă.

Adrian Manţu

Revolta nebunilor

In America bombele lacrimogene sunt de un mare ajutor pentru forţele poliţeneşti; ele sunt întrebuinţate pe o scară întinsă în toate Statele. Astfel, acum câtva timp, isbucnind o revoltă într'o casă de nebuni furioşi din Mattawan, în Statele Unite, numai graţie gazelor lacrimogene ordinea a putut fi restabilită. Patru dementi, declarând „că vor să se reîntoarcă acasă", se barricadaseră într'o cămăruţă de unde cu un revolver ţineau la respect pe infirmieri şi pe gardieni. In câteva clipe toţi nebunii azilului se întovărăşiseră cu o furie nespusă cu cei revoltaţi. Poliţia, chemată în grabă, văzând că toate mijloacele de constrângere dădeau greş, a întrebuinţat bombele lacrimogene, care şi de astă dată s'au dovedit suverane.

Semnalul S. O. S. al „Lusitaniei"

Intr'un modest apartament la Wallasey în Anglia, s'a stins încă tânăr, la 48 de ani, un om care a trăit una din cele mai tragice clipe ale catastrofelor maritime din timpul războiului. Robert Leith, la vârsta de 30 de ani, era prim telegrafist pe bordul transatlanticului Lustiania, care a fost torpilat într'un mod atât de neomenos de un submarin german în 1915. Leith a fost acela care a trimis mesajul S. O. S., anunţând atentatul şi cerând cu disperare ajutor. El a continuat să telegrafieze până în momentul când vaporul s'a scufundat cu sute de vieţi omeneşti nevinovate. Scăpat ca prin minune, Leith a dus o viaţă retrasă în oraşul său natal. Regele Angliei s'a interesat însă adeseaori de soarta lui Leith, care reprezinta atât de bine tradiţionala abnegaţie şi discreţie a marinarului englez.

Sexul şi hrana

Un profesor al universităţii din Liverpool a descoperit că stridiile îşi schimbă sexul după ce a trecut epoca reproducerii. Femelele devin mascule şi rămân astfel timp de un an sau doi.

Pe de altă parte, în laboratoarele de entomologie din Australia şi din Londra s'a stabilit, în mod independent, că la multe insecte sexul e determinat în mare parte de alimentarea larvelor. Printr'o întâmplare norcoasă cercetătorii au dat de urma acestui fenomen. Acum câţiva ani profesorul Poulton, din Oxford, observase că larvele de fluturi expediate ca masculi de vânătorii laboratorului ajungeau la destinaţie femele. Postul la care erau supuşi în timpul transportului era cauza acestei schimbări.

SERBĂRI LA ROMA

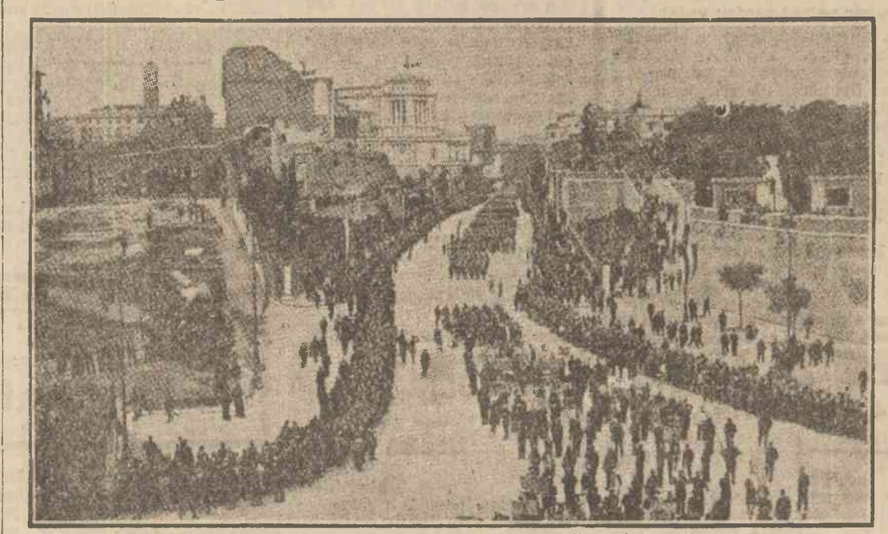

Cu prilejul aniversării a 11 ani dela marşul asupra Romei.

acum cincizeci de ani

Citim în „UNIVERSUL" din 5 Noembrie 1884:

= **Starea higienică a uliţelor Capitalei mai cu seamă, e nenorocită; şi e nevoie de multă muncă, de o muncă inteligentă, pentru ca să s'ajungă a ne desinfecta.**

Pentru îmbunătăţirile acestea e nevoie însă de multă inteligenţă şi de multă hărnicie; pentru ca să nu se mai reproducă faptul scandalos al reinoirii mai în fiă-care an a pavagiului stradelor, care este atât de rău făcut, în cât imediat se strică...

= **Ieri, sâmbătă, pe la 10 ore dimineaţa a început să ningă şi frigul s'a mai muiat; în schimb însă fulgii de zăpadă cad mai groşi şi mai deşi, ast-fel că se poate zice că bucureştenii au intrat în iarnă.**

= **Paris. — La 1 Noembrie numărul deceselor holerice au fost de 75.**

= **Consiliul de igienă şi de salubritate publică al capitalei Bucureşti a publicat din nou instrucţiunea privitoare la măsurile de luat în contra holerei.**

= **Cu toate măsurile foarte severe ce le ia guvernul rus, femeile nu încetează de a fi obiectul unui adevărat comerţ în Rusia de miază zi. Un ziar din Odesa citează despre aceasta un cas întâmplat foarte de curând. Patru femei din împrejurimea acelui oraş au fost vândute şi duse la Constantinopol. Numai graţie intervenirei ambasadorului Rusiei pe lângă Poarta Otomană acest târg ruşinos fu anulat, femeile liberate şi trimise inapoi la Odesa.**

Institutoare, sau institutori pentru băeţi?

In Anglia s'a format de curând o asociaţie femenină cu scopul de a cere ca băeţii de la 8 ani în sus să fie, în şcoli, sub conducerea exclusivă a bărbaţilor. Această intervenţie, în aparenţă originală, a femeilor pentru excluderea institutoarelor şi profesoarelor din şcolile de băeţi dovedeşte încă o dată bunul simţ de care sunt călăuzite mamele engleze în problemele de educaţie. Doamnele Kendar şi Beringer care sunt în capul comitetului asociaţiei, au arătat, slujindu-se de o puternică documentare, că femeile nu sunt indicate pentru educaţia băeţilor, ele fiind din punct de vedere intelectual, moral şi psihic prea diferenţiate de bărbaţi care privesc problemele vieţii sub un unghi cu totul diferit. Cu toate că sunt perfect capabile de a da instrucţie suficientă copiilor, femeile nu sunt indicate spre a educa generaţiile viitoare de bărbaţi, a fost concluzia acestor interesante desbateri.

Oamenii politici se tutuiesc

In Franţa politicianu se tutuiesc între ei. De fapt acest obiceiu s'a răspândit în Camera franceză după războiul de la 1870 şi a fost introdus de marele tribun Gambetta.

Partenii acestuia, mai toţi meridionali, ca şi dânsul, mergeau şi mai departe cu familiaritatea şi se chemau pe numele cel mic. Această cordialitate a rămas şi astăzi în tradiţia Camerii şi Senatului francez.

Fiul tenorului Caruso

Tribunalul din Bologna a condamnat de curând la 2½ ani închisoare pe Enrico Caruso, fiul celebrului tenor italian care a fost timp îndelungat idolul publicului atât în Europa cât şi în America.

Tânărul Caruso, ajutat de fratele său Rodolfo, a atacat acum doi ani la drumul mare pe un ţăran care venea pe şosea cu carul lui de boi. Fraţii Caruso îl ajunseră din urmă cu automobilul. Devalizat şi schingiuit, bietul căruţaş rămase în nesimţire pe marginea drumului şi nici până astăzi nu şi-a putut recâştiga toate facultăţile mintale. Această circumstanţă a îngreuiat foarte mult instruirea procesului. Rodolfo a fost achitat, iar Enrico va beneficia, se crede, de ultima lege a amnistiei, fapta sa fiind săvârşită acum doi ani.

Prânzul căţeilor

Nici odată animalele de casă n'au fost mai la modă ca astăzi. Stăpânii câinilor şi pisicilor nu mai ştiu cum să-i răsfeţe.

La Paris unul din restaurantele cele mai luxoase a înfiinţat pentru clienţii cari vin însoţiţi de căţei, un „menu pentru câini".

Un milionar american, nevoit să părăsească acum câteva zile capitala Franţei, a dat un banchet tuturor prietenilor săi la care invitaţii au fost rugaţi să vie cu câinele lor. Unul singur n'a răspuns la apel, micul său tovaraş fiind bolnav. Prietenia cu căţeii, n'a mers însă până la aşezarea câinilor la aceeaş masă cu musafirii.

GIGANTUL

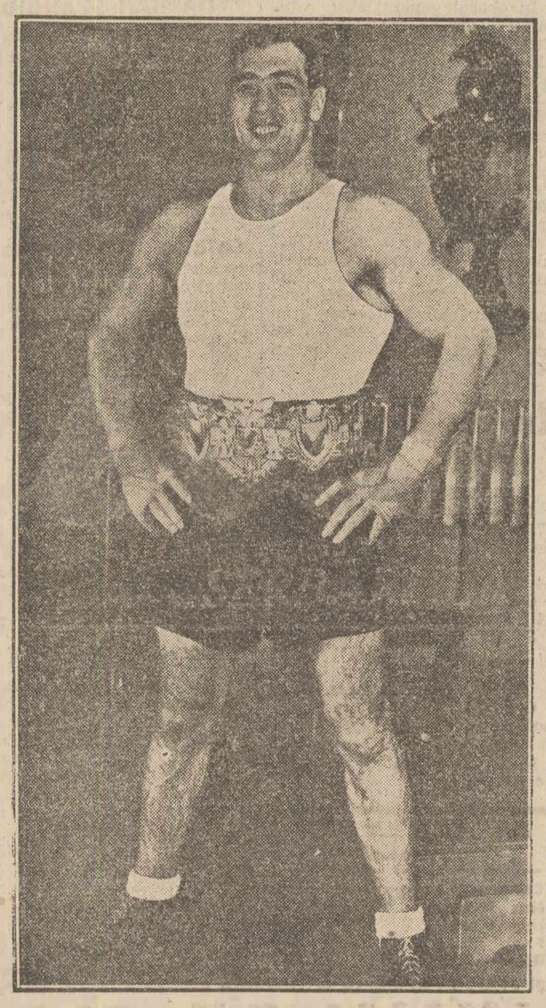

Carnera, cu centura de campion al lumii.

Moda

Bluzele câştigă din ce în ce mai multă importanţă.

Purtate în jupe sau pe deasupra, toate au detalii moderne împrumutate rochiilor: plătci acoperind umerii, epoleţi, gulere, pelerine scurte, bolerouri, etc...

Bluzele de culoare deschisă se asortează cu jupe închise şi invers. Bluzele albe, galbene

Bluză de mătase reiată garnisită cu nasturi.

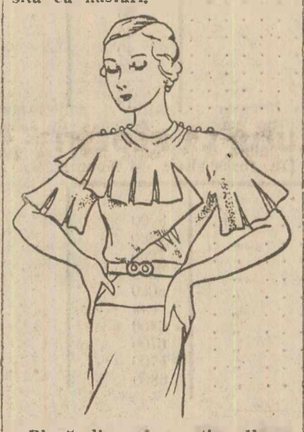

Bluză din crêpe satin alb.

verde deschis, roşii, merg cu jupe negre; bluzele maron închis, cu jupe beije.

Pentru după amiazi se fac bluze elegante cazace, până la genunchi din satin, lamé, crêpe romain, marocain — albe cu ansambluri negre. O noutate originală e crepul elastic întrebuinţat la gulere, manşete, cravate şi ruşuri.

VETURIA

Note medicale

REGULI IGIENICE PENTRU SUGACI

Regulile igienice au mare importanţă pentru sănătatea sugacilor. Camera destinată sugacilor să fie mare, bine aerată. Se cer 28 cm. aer, temperatura 18°, mobilă redusă; un pat de fier cu saltea de lână, protejată prin stofă impermeabilă. Copilul va fi culcat pe o latură, nu pe spate.

Vestmintele foarte uşoare, foarte calde iarna.

Murdăria, la care este expus copilul şi fragilitatea pielii impun o îngrijire corporală îngrijită. Scutecile murdărite trebuesc imediat schimbate şi să se spele fără întrebuinţare de substanţe caustice cum ar fi soda.

Baie de 36° se va face pe fiecare zi, din momentul ce plaga omoplicală s'a cicatrizat. După bae, pielea se va usca şi se va pudra cu talc. Şezutul va fi îngrijit cu atenţie.

Deoarece capul copilului se acopere cu un strat abundent de sebum, aproape crustos, se recomandă să se spele regulat cu săpun. Să nu se stoarcă mamelele ce pot prezenta o umflătură sau chiar secreţie.

Sugaciul sănătos doarme şi suge, ţipă puţin. La un an copilul doarme mai mult decât stă deştept. Copilul, care nu doarme, adesea ţipă până ce e luat în braţe şi plimbat.

Din luna 2-a copilul trebue scos în aer, exceptând zilele ploioase sau friguroase. El trebue scos în aer în fiecare zi, îmbrăcat după sezon, în căruţ şi va fi ţinut mai mult în aer cu cât înaintează în vârstă.

Dr. P.

(Pratique médico chirurgicale).

Caetele de orice fel şi maculatoarele cele mai bune le puteţi procura cu preţuri eftine numai de la libraria ziarului „Universul".

TABLETA NEVRALGINE JURIST ia cu mâna DUREREA de CAP

Casă italiană

construind maşini şi aparate electrice, CAUTA REPREZENTANT SPECIALIZAT în această ramură.

Adresaţi răspunsurile, 64 G.

PLOŞNIŢELE

insectele, microbii şi ouăle lor stârpeşte radical FUMIGATORUL „CIMEX" în 5 ore, prin gazificare pe cale de ardere progresivă; efectul garantat; la principalele farmacii şi droguerii; depozit engros „Sanitas", Moşilor 53.

Se caută reprezentanţi pentru provincie. 215

Tranzit de cărbuni din Turcia pentru Budapesta

VAPOARELE VOR DESCARCA IN PORTUL GALAŢI

Galaţi, 3 Noemb.

In cursul lunii Noembrie se va face prin portul Galaţi tranzitul celor 30.000 tone de cărbuni turceşti vânduţi pentru Budapesta. Vapoarele vor acosta în largul Dunării, unde cărbunii vor fi descărcaţi în şlepuri aparţinând soc. M. F. T. R.

Sunt aşteptate să sosească vapoarele: „Sofia Theodoropoulos" (grec) de 968 tone registru încărcat din portul Zonguldak; „Thrasyvoulos" (grec) de 2340 t. r.; „Virginia" (grec) de 1128 t. r.; „Darmas" (grec) de 907 t. r.

Deasemenea sunt aşteptate să sosească cu cărbuni vapoarele: „Coryntiakos" ex. „N. Anglia", sub pavilion grec de 2214 t. r. care vine dela Newcastle „Katinge" (grec) de 1650 t. r. care vine dela Cardiff; „Leesee" ex „Robert Koppen" sub pavilion german, care vine dela Tyne; „Oltul" (român) de 2559 t. r.

TRANZIT DE TUTUN

Vineri dimineaţa a început descărcarea tutunului adus cu cargobotul „Capo Arma" al agenţiei italiene „Lloyd Triestino" care e tranzit pentru Bratislava. In total sunt 40 de vagoane tutun turcesc.

La 11 Noembrie va sosi vaporul „Praga" al agenţiei „Lloyd Triestino", care va aduce mărfuri în tranzit.

TOT „FLORA" E IN FRUNTE!

FURNIZORII CURŢII REGALE

Cereţi Conservele „Flora"

RECOLTA 1933

LA TOATE MAGAZINELE DE COLONIALE

Doctorul Dumitru Grigoriu-Argeş

Vechi medic şef spital

Specializat la Clinicele din Viena - Paris - Leysin - Bolonia STABILINDU-SE PERMANENT IN BUCUREŞTI Consultă şi tratează: SCIATICA - NEVRITELE şi complicaţiile lor: Varice-atonii musculare etc., după un procedeu personal cu rezultate totdeauna fericite şi durabile.

Laborator de Radiodiagnostic şi Electroradiologie. Cabinet de Chirurgie ortopedică. Până la 15 Noembrie c., Calea Victoriei, Pasaj Imobiliara, Scara B.

Dela 15 Noembrie, strada Enăchiţă Văcărescu 3.

Ore de consult. 10-12 şi 4-7. Telefon 3.89-67. 222

O comoară economică

„Cartea Secretelor" tratează: conservarea (naturală) legumelor, fructelor, ouălor; prepararea conservelor, legumelor, şuncilor, licheurilor, îngheţatelor, ceaiurilor, florl, săpunurilor parfumate, cernelurilor, kiturilor, scoaterea petelor, lipirea metalelor, etc. 600 chestiuni. Mandat lei 105, expediez recomandat. Ramburs 120. Trimeţând acont 30 lei; contrar zadarnic! Dionisie Dragomirescu Diaconu. Publicist. Varniţa-Putna, oficiul Panciu.

CONTRA BĂTĂTURILOR PEDOL

PRIMUL INSTITUT COSMETIC MEDICAL

condus efectiv de o D-nă Doctor dermatologă, specializată la Paris în boli de piele şi cosmetice

Str. Regală 4, colţ Academiei

Consult 9-1 şi 3-7. Telefon 3.14.44

Metode ştiinţifice de întinerire. — Operaţiuni estetice. — Tratamentul defectelor feţei şi ale pielei. — Distrugerea părului de prisos prin electro-coagulare.

Consult. gratuite p. îngrijirea tenului Luni şi Miercuri orele 11-12 a. m.

Guşa, Gâtul umflat

este o boală a glandelor cu secreţiune internă care trebue tratată la timp căci altfel acţiunea aseptică a acestui organ important e tot mai mult impiedicată şi se pot produce manifestări neplăcute şi adeseori ameninţătoare.

Ştiinţa medicală a stabilit cu siguranţă că sărurile ce cuprind iod au o influenţă excelentă în diferitele forme de guşă. Numeroşi bolnavi au constatat, făcând foarte simpla

Cură de băut acasă

pe care o recomandăm noi, o influenţare repede, absolut nevătămătoare, a boalei lor. Oricine suferă de guşă, de umflături ale gâtului, de umflare a glandelor, să ceară broşura noastră care se trimite **absolut gratis.**

E suficientă o carte poştală.

Postsammelstelle:

Georg Fulgner Berlin—Neukolln. Ringbahnstrasse 24. Abt. P. 181

Tricotaje de lână

EN-GROS

Asortiment bogat pentru domni, doamne şi copii găsesc domnii comercianţi din provincie şi locali cu preţurile de fabrică numai la depozitul

„MEDIAŞ"

BUCUREŞTI, STR. BĂRĂŢIEI 25 221

DUMITRU POPESCU

Primul magazin şi atelier românesc din ţară pentru odăjdii bisericeşti şi haine preoţeşti.

Asortat în totdeauna cu cele mai bune ştofe de fir aurit şi cu mătase. Obiecte de argint şi de metal.

Ca: icoane, sfeşnice şi policandre pentru biserici, etc.

FONDAT IN ANUL 1890

BUCUREŞTI

Telefon 336 09

Lânga Biserica Sf. Spiridon Cal. Şe. ban Vodă, 23

ŞCOALA de MATEMATICI

Şcoala de Matematici, pentru pregătirea candidaţilor la Şcoli Politehnice şi Şcoli Militare îşi redeschide cursurile, predate de D-nii profesori Stamatescu şi Tacorian, Luni 6 Noembrie ora 4 p. m la Liceul „Spiru Haret", Str. Italiana 31 218

Gospodari,

NU SADIŢI POMI ŞI NU PLANTAŢI VII,

până nu consultaţi catalogul pepinierelor din Sfintele mănăstiri Cocoş-Saon, judeţul Tulcea.

Cereţi gratuit catalogul dela Sf. Episcopie a Dunărei de Jos, Galaţi 187

Vopsiţi-părul

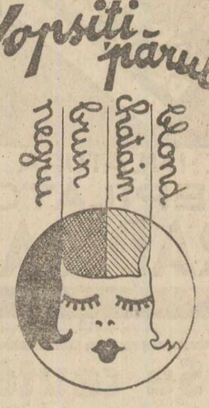

cu RAPID

Blănăria Wilhelm Steinhart

Calea Moşilor 188

Asortată cu Ultimele Noutăţi

Atelier propriu

893

MOBILE la ½ preţ

din cauza mutării

Sufragerie fost 30.000 redus 17.000

Dormitor fost 28.000 redus 17.000

Garnituri de stofa şi piele corespunzătoare

Industriile Unite de MOBILE-MERCUR

VICTORIEI 178. Telef. 208/21

Raidul hipic al unui ofiţer brăilean

— D. locot. C. Machedon din cavalerie va parcurge călare 2 100 km. —

Brăila, 3 Noembrie

In urma aprobării date de inspectorul general al cavaleriei, d. locot. Const. Machedon din divizionul 4 artilerie călăreaţă din Brăila, a pornit Vineri 3 Noembrie, călare în raidul de 2.100 km.

Intreaga trupă a divizionului 4, împreună cu d-nii ofiţeri şi comandantul lor, d. locot.-

Locot. Const. Machedon

col. Paul Brătăşeanu, a asitat la slujba de binecuvântare, făcută la ora 6 dim. de preotul căpitan Croitoru, confesorul garnizoanei.

Dupăce d. locot. Machedon şi calul său au fost stropiţi cu apă sfinţită, preotul Croitoru i-a urat deplină izbândă spre cinstea armatei române şi laude divizionului.

La ora 6 jum., d-nii ofiţeri călări au ieşit din curtea divizionului, conducând pe d. locot. Machedon, până la km. 5, spre şoseaua Focşani, unde d. locot. colonel Brătăşeanu Paul, a urat isbândă deplină ofiţerului curagios.

Intr'o atmosferă de sinceră camaraderie, d. locot. Machedon s'a despărţit de colegii săi, pe ale căror forţe se observau lacrămi de bucurie.

Acest raid, propus de inimosul ofiţer, va fi efectuat în 47 zile şi el are o însemnătate cu atât mai mare, cu cât se face pe o vreme înaintată, când nimeni nu are siguranţa timpului zilei de mâine.

D. locot. Machedon e primul în ţara noastră, care ţine să bată acest record hipic.

Bucurie pentru toţi şcolarii!

Universul copiilor şi al tineretului

de Miercuri 1 Noembrie, publică:

HAMALUL DIN BAGDAD, cum un frumos hamal, prin ajutorul sfinxului din Teba, a ajuns sultan.

ORFANUL, — OM ŞI FIARA. Tragică prietenie între un proscris şi-un lup.

Mari onoruri pentru **TUDORICA ŞI ANDREI** în Santa Clara.

TOAMNA MI-A BATUT LA GEAM, — poezie.

CEI PENTRU CARE SCRIEM, fotografie cu versuri de Armin.

VANATORUL SURPRINS DE VREME REA, mare desen colorat.

Concursul al X-lea al jocurilor instructive.

Ilustraţii multe, după desene de Pascal.

Ultimul număr al revistei „Parlamentul Românesc" (126) cuprinde o mare discuţie în jurul PROBLEMELOR ŞCOALEI.

Participarea cu articole semnate, a d-lor prof. N. Iorga, Dim. Gusti, I. G. Duca, Dr. C. Anghelescu, P. P. Negulescu, C. Rădulescu-Motru, Ioan Petrovici, general Samsonovici, G. G. Longinescu, C. D. Buşilă, V. Vâlcovici, Octav Onicescu, Gh. Brătianu, Gr. Trancu-Iaşi, C. Meissner, I. C. Petrescu, Tudor Vianu, C. C. Giurescu, Ionescu-Sisesti şi alţii, la această discuţie, face ca numărul acesta al valoroasei reviste să constitue o adevărată mare şedinţă parlamentară.

Corpul didactic şi toţi cei preocupaţi de viitorul nostru cultural şi economic, vor profita mult citind „PARLAMENTUL ROMANESC" No. 126.

Tuşiţi?
Vă doare pieptul?
Iată un tratament care vă poate scăpa!

Pentruce să mai suferiţi când există medicamente binefăcătoare, recomandate de medici, care timp de 50 ani şi-au dovedit puterea de vindecare contra tusei şi a bolilor de plămâni? Cereţi **broşura No. 5 U** care vă va reda şi d-v. speranţa şi încrederea. Dar trimiteţi-ne chiar acum bonul alăturat. Nu amânaţi de azi pe mâine, deoarece multe boli grele provin de la o tusă nebăgată în seamă, sau din cauza unei răceli neîngrijite la timp. O boală căutată din timp se vindecă mai uşor şi mai sigur. Scrieţi-ne deci imediat şi în două zile veţi primi în mod gratuit broşura No. 5 U şi un calendar pentru anul 1934

—GRATIS—
Rog trimiteţi-mi imediat broşura No. 5 U şi calendarul promis.
(Acest bon se va tăia şi se va trimite într'o scrisoare sau lipit pe o carte poştală către
Laboratorul Vorel Piatra-N.

LABORATORUL VOREL PIATRA-N.

M. K.

„CONCORDIA"
SOCIETATE ANONIMA ROMANA PENTRU INDUSTRIA PETROLULUI
Fabrica de bidoane din Constanţa

Aducem la cunoştinţa clienţilor noştri că începând dela 1 Noembrie a. c. preţurile produselor noastre s'au redus după cum urmează:

	Lei
BIDOANE DE 18 LITRI cu capac patent pentru untură, unt, marmeladă, magiun, bomboane, etc.	26
" " " " cu şurub şi plisc pentru produse lichide: uleiuri, undelemn, petrol, vopsele, etc.	62
" " 10 " cu şurub sau capac	21
" " 5 " " "	15
" " 2 " " "	12
CUTII ROTUNDE DE 5 Kgr. HALVA	11

Produsele noastre sunt confecţionate din tablă engleză cositorită de prima calitate şi executate cu grije întrecând orice produs similar.
Preţurile de mai sus se înţeleg franco Constanţa.
Mărfurile se expediază numai contra ramburs.

CONCORDIA, S. A.
CONSTANTA

Schimbarea comitetului Camerei de muncă din Constanţa

Constanţa, 4 Noemb.

Dat fiindcă după trecere de jumătate an dela înfiinţarea Camerei de muncă Constanţa, soarta muncitorimii locale, nu s'a îmbunătăţit cu nimic, ci din contra, suferă azi mai mult. O parte din consilierii Camerei cari formează opoziţia impotriva actualei conduceri de coloratură guvernamentală, au format un comitet de acţiune pentru debarcarea actualului comitet de conducere, acuzat de inactivitate.

Membrii acestui comitet au avut chiar aseară o consfătuire în sala de lectură a hotelului „Grand", spre a lua hotăriri ca atare şi a alege mijloacele de luptă întru realizarea acestui deziderat.

Cazul va produce desigur multă senzaţie.

INFORMAŢII

Anunţăm pe această cale că d. Matei Marţian, cronicar cinematografic la ziarul „Curentul", nu are nimic comun cu Hugo Marţian, zis Mayer acţionat în judecată pentru abuz de încredere.

✱ „Asociaţia culturală româno-egipteană" organizează între 18 Dec. şi 6 Ian. o excursie de studii în Egipt, sub direcţia d-lor prof. universitari Zotta şi Mehedinţi.

Cu această ocazie, se vor ţine la Cairo trei conferinţe despre România.

Informaţii şi înscrieri între 6—7 b-dul Schitu Măgureanu 2, Bucureşti.

Teatrul Regina Maria
Azi Duminică **matineu** ora 3
Etienne
Astăseară Dum. marele succes
Slujbaş la Stat
cu d-l V. MAXIMILIAN

✱ In locul decedatului Hermann Iekeli a fost ales director al liceului săsesc din Mediaş d. dr. Otto Folberth, profesor de germană.

Noroc cu Grand
n mai la **SANDBRAND**
CALEA VICTORIEI, 61
lângă Nestor
STRADA CAROL, 13
vis a-vis de Rietz
VECHEA COLECTURA a
LOTERIEI DE STAT

✱ Asociaţia preoteselor ortodoxe române în colaborare cu asoc. femeilor creştine deschide în str. Popa Rusu 13, cantină pentru studenţi şi intelectuali.

Se serveşte două feluri de mâncare, bine preparate, la preţul de lei 12 masa, iar cu abonament 10 lei masa.

CRAVATE MATASE PURĂ
LA MAGAZINUL DE SPECIALITATE
„SILCO"
STRADA DOAMNEI No. 1
prin Calea Victoriei

✱ Ministerul apărărei naţionale, inspectoratul general tehnic al armatei intenţionează să organizeze un curs la şcoala de gaze, la care să ia parte ofiţerii şi subofiţerii din rezervă cari vor avea însărcinări la formaţiunile apărărei pasive.

Studio Julietta
execută dupe ultimele perfecţiuni cele mai artistice fotografii şi pastel cu preţuri excepţional de convenabil.—

A apărut n-rul 5 (anul III)
al revistei literare
CRISANTEMA
La toţi chioşcarii de ziare Lei 4

✱ Cassa de Depuneri având vacante mai multe locuri de impiegaţi stagiari, se va ţine examen pentru ocuparea lor în ziua de 9 Noembrie, ora 4 d. a.

Sunt admişi numai candidaţi cu serviciul militar satisfăcut.

„Ucenicii Sfântului Antonie"
Romanul lui Ului călugăr
de la Căldăruşani
DAMIAN STANOIU
se va pune în vânzare Miercuri 8 Noembrie crt. de către editura „CARTEA ROMANEASCĂ"
1161

✱ Societatea „Dante Alighieri" face cunoscut celor înscrişi la cursuri de limba italiană, că lecţiile încep Marţi 21 Noembrie, ora 19½.

Colonel Dr. Dinulescu
docent universitar oculist s'a mutat în strada Astronomului 4, colţ cu Luigi Cazzavillan (prin Ştirbei Vodă). Consultaţii 4—7, telefon 379/48.

✱ Expoziţia-bazar a atelierelor şcolare din şoseaua Kiseleff 3 bis e deschisă dela 9,30—12,30 şi 15,30—18,30, iar Duminicile şi sărbătorile dela 10 la 13.

Expoziţia-bazar a atelierelor şcolare este permanentă.

DOCENT Dr. I. PAVEL
Boli interne S'A MUTAT
B-dul DACIA nr. 12—tel. 236/83

✱ Ministerul de interne a autorizat un grup de publicişti să organizeze un festival la Atheneul Român din Bucureşti, pentru propaganda apărărei pasive contra atacurilor aeriene. Festivalul se va da în seara de 11 Noembrie.

Pe lângă cuvântul de deschidere al reprezentantului ministerului de interne, d. prof. universitar Enric Oteteleşeanu va conferenţia despre „Apărarea pasivă" contra atacurilor aeriene.

Orchestra Filarmonica, sub conducerea maestrului George Georgescu, va executa un program ce se va anunţa ulterior.

✱ Cercul militar al subofiţerilor de rezervă aduce la cunoştinţă membrilor săi că în urma angajamentului intervenit cu d-na Maria Chinaru, din Constanţa, va putea pune la dispoziţia membrilor camere gratuite pentru cură în tot timpul anului la Constanţa.

Deasemeni face cunoscut veteranilor dela 1877, cari sunt înscrişi în cerc, cât şi aceior neînscrişi că „Vatra luminoasă" primeşte fără nici un fel de taxă pe veteranii cari suferă de ochi pentru cură.

✱ Câteva sute de preoţi din Basarabia au trimis o telegramă M. S. Regelui, prin care cer ca arhimandritul Dionisii Erhan Tighineanul, a cărui alegere ca episcop de Cetatea-Albă a fost invalidată, să fie totuş ridicat în scaun.

✱ Au fost încadraţi în corpul arhitecţilor d-nii: Horia Teodoru în gradul de arhitect şef cl. II, I. Atanasescu în gradul de arhitect ordinar cl. I şi Corneliu Rădulescu în gradul de arhitect ordinar cl. II.

✱ Şcoalele primare de fete din Mănăstirişte, din calea Plevnei şi din str. Romană, toate din cuprinsul municipiului Cernăuţi, au fost contopite cu şcoalele primare de băeţi, cari funcţionau în aceleaşi localuri, devenind şcoale mixte.

✱ Azi, Duminică, ora 10 dim., membrii organizaţiei liberale sunt rugaţi să ia parte la o consfătuire ce se va ţine în localul nou al Casei de sfat „Al. G. Donescu" din com. suburb. „Principele Nicolae" şos. Pantelimon 76.

✱ D. Cristea Gheorghiu a fost delegat secretar general al Consiliului superior al muncii, iar d. C. Dumitrescu ca secretar.

✱ D-na Paul Neculcea, subinspectoare în direcţia muncii, a fost detaşată, la căminele şi şcolile de ucenici de pe lângă Camera de muncă din Bucureşti.

✱ S'a anulat decizia, prin care d. inspector Ganea a fost însărcinat să conducă subinspectoratul muncii Târgovişte; iar d. subinspector V. Ceainu, dela ispectoratul muncii Ploeşti, a fost delegat să conducă acel subinspectorat.

✱ „Asociaţia inginerilor din România" (A. I. R.), cu sediul în calea Victoriei 86, aduce la cunoştinţa celor interesaţi să nu se lase ademeniţi de publicaţiunile interesate, apărute în diferite gazete, opera impostorilor, care afirmă o imposibilitate, spunând că pot înlesni contra sumei de 16.000 lei, înscrierea tehnicienilor în colegiul inginerilor.

Asociaţia inginerilor din România stă la dispoziţia tuturor în mod gratuit, pentru ori ce fel de lămurire.

✱ D-nii Slave Avramescu, avocat la contenciosul ministerului muncii şi sănătăţii şi Nicolae Arghir, director al fondurilor speciale sanitare din acelaş minister, au fost numiţi membri în comisia de control a Casei construcţiilor, pe ziua de 1 Noembrie 1933, pe termen de patru ani, ca delegaţi ai acelui departament.

UNIVERSITARE

✱ D. profesor dr. Iacobovici, directorul clinicei a II-a chirurgicale, face lecţiunea inaugurală Marţi 7 Noembrie, ora 10 dim., în amfiteatrul spitalului Brâncovenesc.

✱ D. dr. M. Kernbach a fost numit profesor la catedra de medicină legală dela facultatea de medicină şi farmacie din Cluj; iar d. docent dr. Gh. Popovici, profesor la catedra de fiziologie dela aceeaş facultate.

STUDENŢEŞTI

✱ Cercul studenţesc sibian anunţă redeschiderea căminului său în calea Moşilor 192, pentru 15 Noembrie.

Cereri de primire se înaintează la această adresă d-lor P. Moldoveanu sau A. Roman. Taxa de instalare 200 lei şi chiria lunară 300 lei. Informaţii la sediu.

ŞCOLARE

✱ D. C. Sacrişeanu a fost confirmat director stabil al şcoalei comerciale elementare n-rul 2 de băeţi, din Bucureşti.

JUDICIARE

✱ S'a înfiinţat în Zărneşti (Braşov) un post de notar public, având ca circumscripţiune circumscripţia judecătorească Zărneşti.

Acest notariat public va ţine de Camera notarilor publici din Tg.-Mureş.

MILITARE

✱ Medic. locot. rez. Menişaz Emil din grupa 2-a sanitară şi subl. rezervă Polizu Alexandru din reg. 6 pioneri sunt invitaţi a se prezenta de urgenţă consiliului de război al corp. II armată cab. 3 instrucţie fiind urmăriţi pentru infracţiunea prevăzută de art. 224 bis. c. j. m. Cantrariu, vor fi judecaţi în lipsă.

✱ Sunt rugaţi a comunica urgent adresa comenduirii pieţei Oradea spre a primi ordine următorii ofiţeri de rezervă:

Locot. Dan G. Iuliu, fost în reg. 1 Avram Iancu de voluntari; locot. Petru Savu, fost chemat temporal în 1918 Iulie 1; locot. Buşilă Gheorghe, născut în Bleşti (Orhei); subloco-tenenţii: Stoicescu Eugen, Săvescu N. Ioan, Basoulescu Atanasie, Dragomirescu Pompiliu; medici căpitani: Săleanu Nicolae şi Bidaru Ioan.

Cei ce nu se vor conforma, vor fi trimişi în judecată conform art. 229 bis din C. J. M. şi judecaţi în lipsă.

DORIC
a fost ales de cele mai însemnate personalităţi pentru liniile sale graţioase şi pentru culorile sale fascinante. Tocurile şi Creioanele DORIC sunt totdeauna un dar bine-venit şi potrivit pentru tânăr şi bătrân, pentru orice ocazie.

AL GUREI PROVENIT DIN STOMAC STRICAT, DINŢI CARIAŢI, SI FUMAT DISPARE PRIN
BONBON ORIENTAL

BĂRBAŢII NEPUTINCIOŞI (IMPOTENŢI)
Slăbiţi de vârstă, exces sau boală la orice vârstă se vindecă repede prin
UZAJ EXTERN
simplu cu preparatul
„RADIOPHAN"
experimentat de laboratorul de stat din Berlin. Aprobat de onor Consiliu Sanitar Superior.
De vânzare la Farmacii. Prospect sub discreţiune. **contra 10 lei mărci, trimite.** Căsuţa poştală No. 241.
Bucureşti I. 17

SE INLATURA CU
DEPILATOR RADICAL

Se caută
traverse stejar linie îngustă, 1,50 lungime 17 x 13 c. m.
Adresati oferte
„DRAJNA"
Măneciu-Ungure I.

Mişcare în personalul medical
— Mutări şi confirmări de medici —

D. dr. Hanciu Ion se menţine în serv. şi se confirmă medic asistent definitiv la spit. din Slatina, în baza art. 116 din legea sanitară şi de ocrotire, fiind plătit din postul de medic secundar.

D-na dr. Cornelia Docea Trandafirescu se menţine în serviciu şi se confirmă medic asistent definitiv la spit. de granuloşi „Regina Maria" din Bucureşti, în baza art. 116 din legea sanitară şi de ocrotire, fiind plătită din postul de medic secundar.

D. dr. Gavril Nicoară se menţine în serviciu şi se confirmă medic asistent definitiv la spitalul de alienaţi şi boli nervoase din Sighetul Marmaţiei, jud. Maramureş, în baza art. 116 şi 458 din legea sanitară şi de ocrotire, fiind plătit din postul de medic secundar.

CONFIRMARI DE MEDICI DEFINITIVI

D. dr. Arnold Kovacs, actual medic stagiar al circ. Lăzareni, jud. Bihor, se confirmă definitiv în postul ce ocupă.

D. dr. Ciurciu Dimitrie, actual medic stagiar al circ. Buziaşi, jud. Timiş, se confirmă definitiv în postul ce ocupă.

D-na dr. Hava Ataţcaia, actual medic stagiar al circ. Manzir, jud. Tighina, se confirmă definitiv în postul ce ocupă.

D. dr. Sava Nicolaev, actual medic stagiar la circ. Goteşti, jud. Cahul, se confirmă definitiv în postul ce ocupă.

D. dr. Nena Gheorghe, actual medic stagiar al circ. Scurteşti, jud. Buzău, se confirmă definitiv în postul ce ocupă.

D. dr. Crăciunel Iosif, actual medic stagiar al circ. Ţânţari, jud. Braşov, se confirmă definitiv în postul ce ocupă.

D. dr. Vasile Gh. Ionescu, actual medic provizoriu la dispensarul „Marele Voevod Mihai" din Bucureşti, se confirmă definitiv în postul ce ocupă.

D. dr. Teicu Ion, actual medic stagiar al circ. Oraviţa-Jur, jud. Caraş, se confirmă definitiv în postul ce ocupă.

D-na dr. Sara Trosteanschi-Goldstein, actual medic stagiar al circ. Niculeşti, jud. R.-Sărat, se confirmă definitiv în postul ce ocupă.

D. dr. Pitschak C., actual medic radiolog provizoriu, la spit. Schuller-Sfetescu din Ploeşti, se confirmă definitiv în postul ce ocupă, fiind plătit de comună.

D. dr. Vasile Stanciu, actual medic stagiar la ambulatoriul policlinic din Sf. Gheorghe, jud. Trei-Scaune, se confirmă definitiv în postul ce ocupă.

D. dr. Virgil Bologa, medic radiolog, la spitalul din Arad; dr. Cornel Bota, la circumscripţia Cerneşti, din Satu Mare; dr. E. Belizarie, medic radiolog la spitalul Câmpulung, jud. Muscel; dr. Grigore Axintovici, medic şef al Casei de asigurare Galaţi; dr. Iulius Kindler medic şef al Casei de asigurare Arad; dr. Elena Constantinescu-Roda, medic şef al consultaţiunilor ginecologice la dispensarul „Obor", din şos. Iancului, Bucureşti; dr. Stelian Mitacu, medic radiolog, la institutul de radiologie al primăriei Buzău; dr. Romulus Munteanu, în postul de droghist la serviciul depozitelor de medicamente, Bucureşti.

Confirmări de medici stagiari

D-na dr. Aurelia Georgescu, medic comunal provizoriu la municipiul Ploeşti, se confirmă stagiar în acest post, fiind plătit de comună.

D. dr. Chircev Profirie, medic provizoriu al spit. Alexandrei, jud. Cetatea-Albă, se confirmă stagiar în postul ce ocupă.

D. dr. Grosfeld Lupu, medic provizoriu al circ. Bodineşti, jud. Tecuci, se confirmă stagiar în postul ce ocupă.

D. dr. Joil Avram, medic provizoriu al circ. Roşia-Montană, jud. Alba, se confirmă stagiar în postul ce ocupă.

D. dr. Rugină I., medic provizoriu la dispensarul Prisăcani din plasa model Tomeşti, jud. Iaşi, se confirmă stagiar în postul ce ocupă.

D. dr. Vancu Ion, medic provizoriu al circ. Băbeni-Bistriţa, jud. Vâlcea, se confirmă stagiar în postul ce ocupă.

D. dr. Minialov Rudolf, medic provizoriu al circ. Toporăuţi, jud. Cernăuţi, se confirmă stagiar în postul ce ocupă.

D. dr. Cantemir Eugen, medic provizoriu al circ. Cosmeni, jud. Cernăuţi, se confirmă stagiar în postul ce ocupă.

D-şoara dr. Schaffler Clara, medic provizoriu al circ. Bănila pe Ceremuş, jud. Storojinet, se confirmă stagiar în postul ce ocupă.

D. dr. Solonenco Nicolae, medic provizoriu al circ. Fundul-Moldovei, jud. Câmpulung, se confirmă stagiar în postul ce ocupă.

D. dr. Calfov I. Haralambie, medic provizoriu al circ. Alimpeşti, jud. Gorj, se confirmă stagiar în postul ce ocupă.

D. dr. Victor Pogoreltz, actual medic provizoriu al circ. Săcelu, jud. Gorj, se confirmă stagiar în postul ce ocupă.

D. dr. Crâşmariu Nicolae, actual medic provizoriu al circ. Iacobeni, jud. Câmpulung, se confirmă stagiar în postul ce ocupă.

D. dr. Marius Oana, actual medic provizoriu al circ. Sângiorgiul-Băi, jud. Năsăud, se confirmă stagiar în postul ce ocupă.

D. dr. Lahmanovici I., actual medic provizoriu al circ. Domniţa Maria, jud. Tulcea, se confirmă stagiar în postul ce ocupă.

D. dr. Russu E. Septimiu, actual medic provizoriu al circ. Mănăsterni, jud. Cluj, se confirmă stagiar în postul ce ocupă.

D. dr. Baclajanschi Alexe, actual medic provizoriu al circ. Bodeşti-Precista, jud. Neamţ, se confirmă stagiar în postul ce ocupă.

D-na dr. Olteanu Minerva, actual medic provizoriu al circ. Porceşti, jud. Roman, se confirmă stagiar în postul ce ocupă.

D. dr. Ţapov D., actual medic provizoriu al circ. şi spit. Mirceşti, jud. Roman, se confirmă stagiar în postul ce ocupă.

D. dr. Akerman Ferdinand, actual medic comunal provizoriu la circ. Peregul Mare şi Mic (Arad) se confirmă stagiar în postul ce ocupă, fiind plătit de comună.

D. dr. Teodor Pogorevici, actual medic provizoriu la circ. şi spit. Vertujeni, jud. Soroca, se confirmă stagiar în postul ce ocupă.

D-na dr. Maria Costurcov, actual medic provizoriu la circ. Cângiova, jud. Dolj, se confirmă stagiar în postul ce ocupă.

D-na dr. Maria Grossu, actual medic provizoriu al circ. Oltul-de-Sus, jud. Vâlcea, se confirmă stagiar în postul ce ocupă.

D. dr. Dragomir Nicolae, actual medic provizoriu al circ. Vinţul-de-Jos, jud. Alba, se confirmă stagiar în postul ce ocupă.

D. dr. Lazăr Ludovic, actual medic al circ. Albac, jud. Turda, se confirmă stagiar în postul ce ocupă.

D. dr. Vodă Andrei, actual medic provizoriu al circ. Urmeniş, jud. Mureş, se confirmă stagiar în postul ce ocupă.

Dr. Ioan Gajuncov, la circ. Curtbunar din jud. Durostor; dr. I. Bosica, la circ. Cojocna (Cluj); d-na dr. Andon Daria Cebotarenco, la circ. Baia de Arieş, din jud. Turda; dr. I. Levcenco, la circ. Călugăreni din jud. Neamţ; dr. Carol Jenei, la circ. Abrud din jud. Alba; dr. Iosif Tisu, la circ. Furlug, din jud. Severin; dr. Vasile Al. Bugneriu, la circ. Mehadica, din jud. Severin; dr. Vasilescu Dartanian, la circ. Broşteni, judeţul Mehedinţi; d-na dr. Carabaceva Milca Tvetanof, la circ. Bogza - R.-Sărat; dr. Nicolae Dragomir, la circ. Jugureni din jud. Dâmboviţa; dr. Victor Mitişov la circ. Năruja din jud. Putna; dr. Iosif Stizl, la circ. Herniacova din judeţul T. Torontal;
d-ra dr. Aurelia Maior, la ambulatorul din Mediaş.

TRANSFERARI

D-na dr. Elena Groholschi-Enescu, actual medic definitiv al circ. şi spit. Mirceşti, jud. Roman, se transferă în aceeaş calitate la spitalul Slatina din Mălini, jud. Bala, pe ziua de 30 August 1933.

D-ra dr. R. Gauzstein, actual medic definitiv al circ. Blândeşti, jud. Botoşani, se transferă în aceeaş calitate la circ. Griviţa, jud. Tutova, pe ziua de 15 Sept. 1933.

D. dr. Cosma Alexandru, medic stagiar al circ. Branişca, jud. Hunedoara, se transferă în aceeaş calitate la circ. Căpuşul-Mare, jud. Cluj, pe ziua de 15 Sept. 1933.

Dr. Vintilă Ion, medic definitiv al circ. Codlea din jud. Braşov, în aceeaş calitate, la circ. urbană a municipiului Braşov; dr. Dumitru Căzăcescu, medic definitiv al spitalului Obedeni din jud. Vlaşca, în aceeaşi calitate la spital Pătârlagele din jud. Buzău; dr. Adrian Poenaru, fost medic primar director al spitalului „Filantropia" din Craiova, actualmente pensionar, i se acordă în conformitate cu dispoziţiile din legea sanitară, gradul de medic consilier sanitar.

REPRIMIRE IN CADRUL ACTIV

D. dr. Gheorghe Vasiliu, fost medic definitiv de circ. urbană la municipiul Brăila, lăsat în cadrul disponibil, a fost reprimit în cadrul activ, în postul vacant de medic de circ. urbană la municipiul Brăila.

—xox—

BIBLIOTECA AGRICOLĂ A ZIARULUI UNIVERSUL
NOU
Înmulţirea pomilor roditori
de
Petre Florian pomicultor

Fructele noastre sunt sălbatece sau sălbătăcite prin neîngrijirea pomilor. Aceasta o constată ori-cine trece prin regiunea de deal şi munte, iar la şes curtea săteanului are numai salcâmi. Aceasta ne-a îndemnat să dăm sfaturi practice pentru înmulţirea varietăţilor noastre.

Biblioteca apare prin îngrijirea d-lui Dr. E. Grinţescu, redactorul Paginei agricole şi se găseşte la librării şi depozitele de ziare. Depozit general la libraria ziarului „Universul". Preţul 10 Lei.

Reduceri pe c. f. r.
pentru expoziţia avicolă din Cluj

Direcţiunea generală a acordat reducerea de 50 la sută din taxele tarifare şi numai la înapoere, vizitatorilor expoziţiei avicole şi de animale mici, ce va fi deschisă la Cluj, dela 4 la 10 c., inclusiv.

Mărfurilor li se va aplica o reducere de 50 la sută, la înapoere, conform dispoziţiunilor cuprinse în tariful local de mărfuri.

SCHIMBUL
pe ziua de 4 Noembrie

BURSA OFICIALA A DEVIZELOR

	Oferite	Cerute	Inchetate
Paris	6.59	6.58½	—
Londra	535	525	—
New-York	118	108	—
Bruxelles	23.60	23,45	—
Roma	8,98	8,86	—
Zürich	32,91	32,58	—
Praga	—	—	—
Viena	—	—	—
Berlin	41,	40,	—
Budapesta	—	—	—
Amsterdam	68,40	67,90	—

TROLIFERELE ROMANE LA PARIS

3 Noembrie

Astra Română	77,75.
Steaua Română	57
Concordia	60
Redevenţa	14,25
Petrol-Block necotat.	

DEVIZE STRAINE (Deschiderea) VALUTE EFECTIVE

	Zürich	Paris	Londra
Bucureşti	3.08	—	530
Berlin	123,10	—	13.11
Amsterd.	208,25	1080,50	7,76 25
New York	3.33	16,44	4,81.62
Londra	16,15	79,82½	—
Paris	20,20	—	79 93
Milano	27,17	134,50	59 50
Budapesta	—	—	24.50
Praga	15.33	—	104.37
Belgrad	7,00	—	229.1[illegible]
Varşovia	57,90	—	—
Grecia	—	—	—
Viena	72,77	—	28,50
Bruxelles	—	356,25	22,43
Zürich	—	495,	16,15
Spania	—	2[illegible]3,75	37,46

Fran. francez	6,55—6,85
» elveţian	32 50—33
Lira sterlină	520—550
Lira italiană	8,90—9.40
Dolarul	115—135
Belgia	23.50—24
Florin olandezi	67—68
Cor. cehoslov.	4.95—5.00
Schiling austr.	20—22
Pengö	23—24
Reichsmark	40—41,50
Dinarul	2—2.50
Leva	1—1,15
Zlotul	18,50—19,10
Lira otomană	78—80
Drahma	1—1.05

Bursa petrolului

PREŢUL PRODUSELOR LA EXPORT PER TONA DE 1000 KILO GRAME FOB CONSTANTA PE ZIUA DE 4 NOEMBRIE 1933

	Sh. engl. aur
Benzină uşoară	63
» grea	50
Wn. Spirt cal. II	45
Petrol rafinat	40
Motorină nepar.-15	36
» parafin. 0+5	32
Păcură neparat	18

BURSA PETROLULUI LA PLOEŞTI
PE VAGONUL DE 10.000 KG. 4 Noem.

Buştenari uşor	Lei	8000
» mediu	»	7800
» parafinos	»	7200
» greu	»	7500
Răicoi uşor	»	8000
Moreni dacian	»	—
» parafinos	»	6400
Gura Ocniţei	»	6700
Ţintea	»	5700
Ochiuri	»	6800

BURSA
Bucureşti, 4 Noembrie

TARGUL OFICIAL
(Dela 11—12 dim.)

Impr. 31 3/4, 5/8, ½, 5/8, 3/4; Stabilizarea 33½; Des. 35½, 3/8, ¼, 35; Urb. Buc. 5% 29¼; Jud. Com. 5% 38,85, 39; B-ca Naţ. 4600, 4580; Cred. Min. 335, 36, 35, 37; I. R. D. P. 111, 112; Petr. Block 105, 107; Petr. Rom. 140,45; Reşiţa 293; Mica 915, 20, 22, 23, 24, 25, 22, 24.

RENTE ANTEBELICE	
Rentă 4% originală	32—34
Rentă 4% duplicat	30—31
Rentă 4½% originală	40—45
Rentă 4½% duplicat	30—35
Rentă 5% originală	40—45
Rentă 5% duplicat	30—35
RENTE POSTBELICE	
Rentă 4% Unif. Berlin	85—90
Rentă 4½% Unif. Berlin	240—250
Rentă 4% Unif. Paris	210—215
Rentă 5% Unif. Paris	240—245
Rentă 5% 1916 Naţ.	39—40
Rentă 5% 1916 Naţ. Lemari	43½—44½
Rentă 5½ 1919 Unirii	36—37
Rentă 5% 1920 Refac.	38—39
Rentă 5% 1922 Impr.	31—32
Rentă 7% 1929 Stab. ex. cup	33—34
Rentă 7½% 1931 Des.	35—36
SCRISURI FUNCIARE	
Urbane Buc. 5%	29—30
Urbane Buc. 10%	31—32
Urbane Iaşi 5%	25½—26½
Urbane Iaşi 10%	37—37½
Scrisuri Rurale 4%	25—26
Scrisuri Rurale 5½	23—24
Scrisuri Rurale 10%	54—55
OBLIGAŢIUNI	
Judeţene 5%	34—35
Judeţene 4½	37—38
Locuinţe eftine 5%	29—30
Comunale Buc. 4%	28½—29½
Comunale Buc. 5%	29—30
Casa Rurală 5%	31—32
Casa Rurală 10%	50—52
Comunale Buc. 3½%	45½—46½
BANCI	
Banca Naţională cup. perf.	4580
Banca Românească vechi	245
Banca Românească pui	220
Banca de Credit Român	235
Bank of Roumania Ld.	800
Banca de scont a României	25
Banca comerţului Craiova	110
Banca Albina din Sibiu	90
Banca Comerc. Română	150
Banca Comer. Ital. şi Rom.	275
Banca Viticolă	15
Banca Cerealiştilor	220
Banca Agricolă	30
Banca Sindic. Ilfov	80
Banca Minelor	13
PETROLIFERE	
Astra Română	695
Steaua Română	470
Speranţa restituite	184
Petrol Românesc	150
Concordia ex. cup	500
Credit Minier	337
I. r. d. p.	112
Redevenţa	135
Petrol Govora	86
Română-Belgiană de Petrol	45
Generala Petroliferă	25
Petrolul Bucureşti	125
Petrol Block	107
SOCIETATI DE ASIGURARE	
Dacia-România ex. cup.	2300
Generala	1225
Naţionale	235
Agricola-Fonciera	500
Franco-Română	680
Steaua României	930
Asigurarea Românească	230
NAVIGATIE	
România Navigaţie	290
Dunărea	150
S. R. D.	340
DIVERSE SOCIETATI	
Clădirea Rom. cup.	305
Credit industrial ex. cup.	415
Mica ex. cup.	924
Cartea Rom. ex. cup.	195
Letea ex. cup.	416
Reşiţa	293
Soc. Tramv. Buc. ex. cup.	1170
Construcţia Modernă	50
Creditul tehnic	25
Marile Hoteluri	100
Casa Rurală	110
Credit Carbonifer	160
Carpatina	220
Govora-Călimăneşti	125
Locuinţe Eftine ex. cup.	160
Lignitul	190

Cota apelor Dunării

PORTURILE	3 Nov.	4 Nov.
Baziaş	222	240
Drencova	192	202
Orşova	270	280
T.-Severin	292	308
Cetatea	256	271
Calafat	251	264
Bechet	234	242
Corabia	217	—
T.-Măgurele	200	200
Zimnicea	241	241
Giurgiu	241	237
Oltenita	240	233
Călăraşi	217	208
Cernavoda	235	226
Hârşova	268	258
Brăila	258	250
Galaţi	288	281
Tulcea	160	150
Ismail	156	153
Chilia Nouă	89	90

Preţul abonamentului la ziarul UNIVERSUL este
Lei 750 pe un an
„ 380 pe 6 luni
„ 200 pe 3 luni
„ 80 pe 1 lună
Abonamente se fac la 1 şi 16 ale fiecărei luni

PIAŢA CEREALELOR

Brăila

4 Noembrie

Situaţia internă a pieţii cerealelor se menţine staţionară la toate produsele, afară de porumb, care este mai ferm, pentru consumul intern.

Din străinătate, ştirile sunt defavorabile. Transacţiunile reduse.

Pe linie, import şi docuri, au sosit numai 25 vag. cu cereale.

S'a vândut: orz de 58 kg. cu 7% corpuri străine, cu 12.150 lei linie port; orz şiţuit de 66 kg., cu 4% corpuri negre şi albe, cu 14.500 bordo; porumb dinte de cal 20.000, predat magazie.

Pentru staţia de încărcare, se oferă 20.000, consum intern.

Se tratează: grâu de 72—73 kg., cu 7% negre şi secară cu 33.000 lei, linie port; fasole de rând de Moldova, cu 17-18.000 lei linie port, după calitate; fasole de Dunăre 20.500 predat din şlep; fasole ouşoare, 28.000 linie port; mazăr furajeră 23-24.000 linie port; rapiţă sălbatecă 22.000 linie port.

Celelalte produse sunt neglijate.

*

In obor au sosit numai 50 care cu cereale şi s'au vândut: orz cu 120-125 lei; porumbul vechi cu 185-190; ovăz cu 140; grâu cu 335-350 şi rapiţă cu 190 lei suta de kg.

Galaţi

Galaţi, 3 Noembrie

Bursa cerealelor se prezintă ceva mai animată. Apropiindu-se termenul de închiderea navigaţiei pe Dunăre, casele de export se grăbesc să încarce toate partizile vândute. Astfel, se explică cele câteva vapoare acostate la silozuri şi elepurile ce au fost legate la cheiul Dunărei.

Sosirile în docuri sunt reduse şi la bursă s'au vândut 3 vagoane fasole, recolta 1933, cu lei 39.000 vagonul

Au cotat: grâu de 77—78 kg. la hlt. cu 3—5 la sută corpuri străine lei 38.000—39.000 vagonul; orz de 58—59 kg. la hltr. cu 6 la sută corpuri străine lei 11.750 vagonul; ovăz de 41—42 kg. la hltr. cu 5 la sută corpuri străine lei 12.000 vagonul linie; ovăz de 40 kg. la hltr. cu 5 la sută corpuri străine lei 11.500 vag. linie; secară de

TOATĂ LUMEA CUMPĂRĂ LOZURI NUMAI LA MAREA COLECTURĂ „HERMES" BUCUREŞTI
LIPSCANI, 20
VICTORIEI, 30
unde a eşit lotul cel mare de 5 MILIOANE, 1 MILION, 900.000, 800.000, 300.000, 120.000, 100.000
O optime 125, un sfert 250, o jumătate 500, un loz întreg 1000 lei — Provincie prin mandat poştal sau ramburs
Casieria deschisă azi dimineaţă dela 9—1

VIAŢA POLITICĂ

Guvernul şi manifestaţia liberală

Sub titlul de mai sus, „Epoca" publică în numărul de eri, următoarele:

„Puţine ţări, oferă un aspect politic mai facticiu ca România. D. Duca a fost primit în audienţă de Suveran.

Pe de altă parte, guvernul a făcut cunoscut şefului partidului liberal că nu va tolera manifestaţia dela 15 Noembrie.

Dacă d. Duca amână întrunirea, toţi obişnuiţii cafenelii Capşa cari îşi închipue că de hotărîrile lor depinde soarta ţării, vor trage concluzia că d. Duca a primit asigurări liniştitoare din partea Regelui.

Dacă în schimb, adunarea este menţinută, Capşiştii vor zice:

Rezultatul audienţei trebue să fi fost nefavorabil.

Pentru noi acest mod de raţiona este copilăresc.

Întrunirea partidului liberal odată anunţată trebue să aibă loc şi să aibă loc la data fixată. Altminteri, oamenii cari privesc problemele politice prin altă prismă de cât aceia a cancanurilor dela Capşa, nu pot trage de cât o singură concluzie: Slăbiciunea partidului liberal sau cel puţin a conducerii sale.

Nu este prima oară când se fac manifestaţii cu ocazia deschiderii parlamentului. În 1915, membrii federaţiei unioniste au întrerupt discursul Regelui Ferdinand în strigăte de „Vrem Ardealul".

Nimeni n'a interpretat această manifestaţie, ca o acţiune ostilă Regelui.

Guvernul a comis o greşală interzicând adunarea liberală. Dacă se produc turburări, vina va fi numai a lui".

La cele scrise de „Epoca", putem adăoga aceste lămuriri, credem, binevenite, pentru a risipi orice îndoială în ce priveşte demonstraţia partidului liberal.

In ziua de 15 Noembrie, se va ţine cu orice preţ, aşa precum s'a hotărît, adunarea partidului liberal, cu delegaţi din întreaga ţară.

Cum se va desfăşura întrunirea şi manifestaţia, nu se pot da încă toate precizările, întrucât comitetul, însărcinat cu organizarea ei, continuă să se întrunească, spre a fixa amănuntele.

O şedinţă s'a ţinut şi eri dimineaţă, sub preşedinţia d-lui dr. I. Costinescu.

REZISTENŢA CETĂŢENEASCA

In ce priveşte „rezistenţa cetăţenească" proclamată în şedinţa delegaţiei permanente, dela 28 Octombrie, ea se va pune în aplicare cu toată energia.

Comitetul central al partidului, care se va întruni la finele săptămânii viitoare, va decide modul cum trebue să se manifeste cât mai activ rezistenţa cetăţenească, pe întreg cuprinsul ţării.

De pe acuma se poate însă afirma, că partidul liberal înţelege să dea „rezistenţii cetăţeneşti", pe care o organizează, forma şi sensul ei cel mai categoric.

Un plan de solidaritate a Ardealului

— Discuţii cu prilejul vizitei d-lui Maniu la Cluj —

Cluj, 3 Noembrie

D. Iuliu Maniu a fost astăzi la Cluj, înapoindu-se apoi la Bădăcini.

In cercurile politice vizita aceasta e pusă în legătură cu oarecari planuri pornite din iniţiativa unor politicieni, apropiaţi de persoana d-lui Maniu.

Se afirmă că aceste cercuri ar ventila din nou ideia solidarităţii politice a Ardealului, fireşte sub conducerea d-lui Maniu. Proectele acestea ar fi susţinute de d. Valer Moldovan.

Solidaritatea aceasta a Ardealului ar urma să refacă pe de o parte cadrele mult sdruncinate ale partidului naţional-ţărănesc, pe de altă parte să atragă şi celelalte partide politice pentru o acţiune patronată de d. Iuliu Maniu.

Deşi proectul acesta e mult discutat în cercurile politice maniiste, forurile politice competente nu-i atribue vre-o importanţă deosebită.

Conferinţa d-lui Argetoianu

D. C. Argetoianu a ţinut Vineri o conferinţă în sala Dalles. Fostul ministru de finanţe s'a ocupat, în faţa unui public numeros, dar în mare parte feminin, despre o chestiune din domeniul financiar, cam impropriu pentru atenţiunea distrată şi dispusă mai mult pentru subiecte ditractive a unui asemenea auditoriu. Totuşi, trebue să recunoaştem că a reuşit să cucerească şi aplausele elegantelor auditoare.

Nu ne încercăm a rezuma aci conferinţa d-lui Argetoianu. Voim să relevăm din ea două idei, cu care ne declarăm de acord.

Prima: nu se poate menţine creditul unui stat în străinătate, dacă nu se păstrează intact prestigiul statului. Şi a adăugat conferenţiarul, acest prestigiu nu se menţine decât prin respectarea angajamentelor internaţionale, prin respectarea semnăturii statului...

Suntem cu totul de acord în această privinţă cu d. Argetoianu şi pe această bază, am stat şi stăm noi, când învinovăţim pe actualul ministru de finanţe. Acesta, prin flagrantele sale contraziceri, prin călcările promisiunilor şi declaraţiunilor făcute şi prin nerespectarea semnăturii date, a compromis prestigiul statului român în aşa grad, în cât azi ne vedem obligaţi să primim controlori străini pentru a obţine avantagii pe care le-am fi obţinut cu siguranţă fără acest control jignitor, dacă ministrul de finanţe nu proceda în modul ştiut. Orice abatere de la angajamente solemne, când este rezultată dintr'un acord bilateral — şi lucrul acesta a fost recunoscut şi de d. Argetoianu — nu atinge prestigiul statului. Orice eschivare însă, prin măsuri unilaterale, este o procedare anarhică, de pe urma căreia suferă în primul rând şi fără zăbavă statul care o practică.

A doua idee, cu care ne declarăm de acord cu fostul ministru de finanţe, este aceea cu privire la criza morală de care suferă ţara noastră, criză de neincredere generală. Neîncredere în pământ, neîncredere în muncă, neîncredere în oameni. Este un adevăr pe care noi l-am relevat necontenit. Dar a cui e vina? Cine e responsabil de această criză morală care ne bântue de câţiva ani? Şi curioşi am fi să ştim, care a fost contribuţia guvernului de tehnicieni, dacă nu pentru înlăturarea acestei crize, dar cel puţin pentru oprirea mersului ei ascendent, pentru împiedicarea ca ea să pătrundă până în cele mai profunde straturi sociale?

Suferim de criză morală, de neîncrede generală, de scepticism profund, fiindcă suferim de o criză de regim politic. Trăim sub dominaţiunea unui regim politic fictiv, care nu reprezintă voinţa naţiunii, în care ţara nu mai are încredere şi care totuşi persistă.

Acesta e adevărul, tristul adevăr.

Telegrame

primite de d. N. Titulescu dela d-nii Beneş şi Ruchdi Bey

D. N. Titulescu, ministrul afacerilor străine, a primit din partea d-lui dr. Eduard Beneş, ministrul de externe al republicei Cehoslovace, şi dela d. Tewfik Ruchdi Bey, ministrul de externe al Turciei, următoarele telegrame:

„Urările exprimate pentru sărbătoarea noastră naţională de către reprezentantul poporului aliat şi prieten încercat al naţiunii noastre, m'au mişcat în mod sincer. Vă mulţumesc pentru ele şi vă rog să primiţi cele mai bune urări pentru binele ţării Domniei Voastre şi pentru fericirea d-voastre personală".

(ss) Dr. BENEŞ.

*

„Sunt adânc mişcat de sentimentele nobile pe care aţi binevoit să le arătaţi cu prilejul celei de a 10-a aniversări a proclamării Republicei Turceşti, faţă de ţara mea şi de modesta mea colaborare la opera de pace.

„Daţi-mi voie să vă mulţumesc din suflet şi să vă adresez la rândul meu urările cele mai călduroase pentru fericirea şi prosperitatea nobilei naţiuni române cu care ţara mea e fericită să se întâlnească în acelaş elan şi entusiasm pentru cauza păcii, şi care, după cum doresc, va avea ca şi ţara d-voastră să beneficieze încă multă vreme de marele şi eminentele Domniei Voastre servicii.

(ss) Tewfik Ruchdi

Ministerul de interne şi-a angajat martori

— Broşura „Afacerea Skoda" e oficială —

Ministerul de interne, aflat în grea încurcătură, a descoperit un martor cu iniţiativă şi cu înclinări pentru această profesie, pe d. general Rujinsky, care şi-a însuşit eroic broşura şi a purces să scuze pe acei cari l-au ales senator, de prostia făcută.

D. general a dovedit, pe lângă multă complezenţă faţă de şefii săi ierarhici în politică, o mare doză de naivitate.

D-sa se declară autorul broşurii, deşi, în fapt, nu este decât acela care a înaintat o cerere de autorizaţie ministerului de interne, fiindcă ideea tipăriturii a avut-o un senator răposat şi preşedintele Senatului.

Cu ce rost vrea să se sacrifice, îl priveşte. Noi temei pe atari zeloşi şi disciplinaţi partizani, nu punem. Şi motivele le arătăm.

Dacă d-sa ar fi fost autorul iniţiativei cu tipărirea broşurii, dovada oferită — cererea către minister — nu-i valabilă.

Broşura, precum se vede din clişeul alăturat, (care reprezintă coperta), aparţine strict ministerului de interne.

„Monitorul Oficial" nu putea greşi, precum nici ministrul de interne.

Cererea de autorizaţie către ministerul de interne, poate fi considerată ca un truc.

Ministerul, fiind condus de jurişti, aceştia nu-i puteau da autorizaţie sub regimul stării de asediu, când ştiut este că atunci nu dispune decât comandamentul Corpului II de armată, ce să se tipărească şi ce nu.

Neexistând autorizaţie, cum putea face confuzie „Monitorul Oficial". De unde avea să se socotească autorizat să pună în fruntea broşurii: „ministerul de interne"?

Şi apoi, chiar admiţând că d. general Rujinsky ar fi autorul broşurii — şi dovada nu o poate face — ministerul de interne cum de a împărţit o broşură cu o atare „GREŞEALA" (?!) tipografică şi mai ales neautorizată în mod legal de organele competinte?

Care-i mărturia că ministerul de interne nu-i adevăratul autor? Până acuma numai afirmaţia d-lui general Rujinsky.

Se întâmplă însă, de când cu procesul Seletzky, şi depoziţiile generalilor în favoarea condamnatului să se pună multă îndoialq în adevărul integral al celor afirmate de cei cari s'au ocupat cu afacerea Skoda.

Atunci? O simplă complezenţă din partea unui senator al regimului către ministrul regimului care însă nu-l apără, şi nici nu pune în lumină favorabilă pe apărător.

Dacă ministerul de interne n'ar fi autorul broşurii şi ar fi avut cel mai mic scrupul faţă de procedeul abuziv al unui senator care îl declara autor, dintr'o „GREŞEALA TIPOGRAFICA" (?!) al unei broşuri care dovedea amestecul guvernului în „Afacerea Skoda" — cum ar mai fi răspândit-o prin organele subalterne?

Cum ar fi posibil să credem, că această broşură nu-i a ministerului de interne — chiar dacă ideea a fost a complezantului general — când ministerul n'a renegat-o în mod oficial prin nici un comunicat şi a împărţit-o prin organele sale?

Cine îşi poate permite, fără autorizaţia ministerului, să scoată broşuri ca aceea a cărei copertă o reproducem şi să nu fie sancţionat?

Dacă ar fi scos opoziţia o broşură identică în ce priveşte coperta, dar cu alt cuprins, cu cuvântările dela Cameră, de pildă, ce-ar fi spus ministerul de interne?

O primea în depozit şi ar fi răspândit-o la fel?

Ce ridicolă apărare! Cum îşi închipuie d. ministru de interne că se poate găsi cineva care să se lase convins de mărturia martorului improvizat, d. general Rujinsky? Să fie oare cei din fruntea ministerului într'o panică atât de mare, că nu-şi mai dau seama ce se poate oferi publicului, şi ce nu?

Broşura se ştie ce urmărea. Vroia să se dea în ţară impresia că scandalul Skoda-Seletzky nu-i decât o simplă controversă tehnică, aşa precum au spus-o d-nii generali în diversiunea dela Senat. Iar d-nii generali cari au avut ideea — pe care au oferit-o şi şi-a însuşit-o ministerul de interne — au dovedit că la Senat n'au căutat decât să dea arme de apărare guvernului şi deci să-l scuze pe Seletzky, indirect. La proces au fost alţii, din nenorocire, şi mai categorici, şi mai faţiş pentru Seletzky, reprezentantul Skodei, care îl dădea banii pentru coruperea celor din „Palaelibus" şi alte conturi cifrate.

In faţa ţării, la proces se făcuse dovada că în armată trebue să se facă o epuraţie adâncă; prin broşură se confirmă amestecul guvernului în afacerea Skoda.

Ministerul de interne trebue să-şi mărturisească păcatul sau să-şi angajeze alţi apărători, cu alte argumente.

MINISTERUL DE INTERNE

AFACEREA SKODA

DISCURSURI

ROSTITE ÎN ŞEDINŢELE SENATULUI DELA 1 ŞI 3 APRILIE 1933

MONITORUL OFICIAL ŞI IMPRIMERIILE STATULUI
IMPRIMERIA CENTRALA
BUCUREŞTI
1933

C. 17.203/16.IX.

Coperta broşurii

Cât încasează uzinele Malaxa

In orice contract normal, pentru o furnitură fixă, uşor determinabilă şi chiar uşor de echilibrat, preţurile se fixează d'inainte, chiar când ele sunt achitate în rate. Or, în cazul Malaxa, se stabileşte o modalitate de plată care nu are nici o legătură cu serviciile purtate şi care, după cum vom arăta mai jos, sunt enorme.

In ce constau serviciile purtate de uzinele Malaxa? In procurarea din străinătate a echipamentului mecanic şi electric, în montarea acestui echipament pe vagoanele C. F. R. conform unui sistem propriu. De ce nu s'a fixat un preţ nevariabil pentru aceste servicii? Ce legături are tonajul vagoanelor C.F.R. cu serviciile purtate de uzinele Malaxa? Dece, de pildă, montajul unui motor Diesel de 150 Hp. la un vagon de 10 tone trebue plătit cu 10 lei pe km. iar montarea unui motor cu benzină de 1000 Hp. mult mai ieftin, pe un vagon de 40 tone, trebue plătită cu 25 lei km.? Nu e oare un non sens, o absurditate?

Se putea face o variaţie de preţuri, fixate de mai înainte, numai în raport cu calitatea şi puterea motorului. Dar în cazul acesta nu s'ar fi putut plăti uzinelor Malaxa pentru un lucru de maximum 500.000 lei, după cum vom dovedi, în cazul fericit pentru Malaxa, peste un miliard.

Iată după calculul stabilit conform contractului sumele eventuale care vor fi plătite uzinelor Malaxa:

La tonajul de	La parcursul de	1 km.	222072 km.	525960 km.
		Sumele care trebue plătite Malaxa		
		L E I		
10 tone		10	2220720	5259600
20 tone		15	3331080	7889400
30 tone		20	4441440	10519200
40 tone		25	5551800	13149000

La aceste cifre să se adauge, că preţurile sunt stabilite franco uzinele Malaxa, că furniturile sunt scutite de orice taxă de import şi că în plus C. F. R. vor da vagoanele şi vor plăti separat pentru amenajarea acestor vagoane. Şi nici nu se ştie cât vor plăti, întrucât nici un preţ nu e fixat.

Un distins inginer dela C. F. R. ne spune următoarele în această privinţă:

„Vagoanele C. F. R. de 10 tone sunt în mare majoritate vechi de 40—50 ani şi sunt foarte puţin numeroase. Vagoanele obicinuite cu 2 osii, care se pare că vor forma obiectul principal al motorizării, au peste 20 tone".

Aşa fiind, reese că la 160 vagoane de peste 20 tone, uzinele Malaxa vor încasa cel puţin 532.972.800 lei garantaţi în mod absolut, iar dacă, tot conform contractului, C. F. R. se vor ţine de obligaţia de a intensifica traficul până la 360 km. pe zi de fiecare automotor, se ajunge la preţul de 1.262.304.000 lei.

Dar, bine înţeles că vor fi motorizate numai vagoane de 20 tone. Se vor motoriza şi vagoane de 40 tone, cât au toate automotoarele moderne cu 4 osii. Ei bine, în cazul acesta, raportat la cifrele din tabloul de mai sus, uzinele Malaxa pot ajunge să încaseze sume cu mult mai mari.

Şi să se noteze, că aceste preţuri sunt calculate fără costul vagonului şi fără preţul suplimentar al amenajării vagonului. Calculat la preţurile normale şi pentru această amenajare uzinele Malaxa vor încasa câteva zeci de milioane.

*

Vom vedea în articolul viitor la cât se urcă investiţiile uzinelor Malaxa, şi se va putea aprecia apoi ce beneficii enorme vor rămâne uzinelor Malaxa şi asociaţilor săi.

—xox—

Guvernul englez

se va retrage

Londra, 3 (tel. part.) — *Deputatul laburist Landsbury, interpretând rezultatul alegerilor, a declarat că zilele cabinetului sunt numărate.*

—xox—

Asasinul contelui Tisza

a fost eliberat din închisoare

Budapesta, 3 (Rador). — Asasinul contelui Tisza, Marcel Gaertner a fost pus azi în libertate, întrucât a ispăşit pedeapsa de 15 ani de muncă silnică la care fusese condamnat.

Guvernul ungar a decis expulzarea lui Gaertner, însă apărătorul acestuia se opune la măsura expulzării, susţinând că clientul său este cetăţean maghiar, iar nu cetăţean austriac cum pretinde guvernul.

Totdeodată, apărătorul lui Gaertner va cere revizuirea procesului său pe motivul că Gaertner a fost condamnat fără ca să fie vinovat de crima ce i s'a pus în sarcină.

CALENDARUL NOROCULUI
Alegeţi în luna dvs., de naştere unul din aceste Numere norocoase care vă va face fericit!!!

Ianuarie	Februarie	Martie	Aprilie	Mai	Iunie
Seria: 4951—80	Seria: 69751—800	Seria: 9651—9700	Seria: 4980—5000	Seria: 21151-21200	Seria: 77991-78000

Iulie	August	Septembrie	Octomb.	Noemb.	Decembrie
Seria: 37351-37400	Seria: 69701-69750	Seria: 48561-48600	Seria: 66901-66910	Seria: 50951-51000	Seria: 63551-63600

Aceste numere nu se găsesc decât la:
Colectura principală
FRASCATI
Bucureşti, Calea Victoriei 33-35
Comenzile din Provincie se execută prin Ramburs sau Mandat poştal.

Şi D-voastră VEŢI CÂŞTIGA JUCÂND LA COLECTURILE SCHRÖDER şi CAMPUS, BASSA
Bucureşti, Craiova, Ploeşti, Piteşti, Roman, Giurgiu, T. Măgurele, R.-Vâlcea, T.-Severin, Călăraşi, Cetatea Albă, Fălticeni, Sulina, C.-Lung, Caracal, Piatra Neamţ.

AUTOMOBIL CLUB REGIONAL CLUJ
OSIN
ULEIUL AUTOMOBILULUI DV.

Benzină • Petrol • Uleiuri
PĂCURĂ • MOTORINĂ • COMBUSTIBIL PENTRU CALORIFERE
PARAFINĂ • SMOALĂ • BITUM • COCS DE PĂCURĂ
PRODUSELE RAFINĂRIILOR: STEAUA ROMÂNĂ • ASTRA ROMÂNĂ • ROMÂNO AMERICANĂ
VÂNZAREA PRIN SOCIETATEA:
DISTRIBUŢIA

Ciocnire de automobile

— 2 MORŢI, ŞASE RANIŢI —

Roma, 3 (Rador). — In împrejurările oraşului Bologna s'au ciocnit două automobile. Sunt doi morţi şi şease răniţi, dintre care cinci sunt în stare foarte gravă.

—xox—

Cinci avioane poloneze

au plecat la Moscova

Varşovia, 3 (Rador). — *Cinci avioane militare poloneze au plecat azi la amiază spre Moscova, sub comanda colonelului Rayski, şeful aviaţiei.*

Escadrila va face o escală la Lida, în Polonia orientală.

Moartea şoarecilor şi a şobolanilor prin BINCID
produs cel mai sigur şi cel mai eftin
Fabricaţie: Stabilimentele Industriale Moskovits S.A. Oradea. Depozit pentru Bucureşti: Sam Löbl & Fiu, Bul Maria 30

FABRICA de CLOPOTE „OITUZ"
GHEORGHE DUMITRESCU
Furnizor al Curţii Regale şi al Sf. Patriarhii
Bucureşti I splaiul Unirei No. 87. Telefon 870-79
Sucursale: Cluj, Rădăuţi, Chişinău, Craiova, Iaşi, Buzău.
Execută, şi se găsesc în depozit clopote gata de orice mărime

BUN-CURAT EFTIN HERDAN 7 LEI

LA PATRUZECI DE ANI

Doctorul Maurice de Fleury, membru al Academiei de Medicină din Paris, a făcut odinioară la această adunare o foarte interesantă comunicare, unde el a descris întoarcerea vârstei la bărbat. Această criză începe cele mai adeseori prin turburări digestive: dispepsie, constipație, umflarea în regiunea epigastrică și congestia feții după mese, dispnee la eforturi, pierderea respirației la urcatul a câtorva trepte. Noaptea cu insomnii și ziua cu somnolențe. Individul suferă de dureri tenace ale cefei, dureri de cap, cu strângerea tâmplelor agravată de o senzație bizară de gol cerebral. Un altul are crampe nocturne, fenomenul degetului mort. Sclerotica sa se nuanțează în galben; din roz cum era, tenul său devine violaceu și îngrășarea sa înfloritoare, capătă un aer de îmbolnăvire. Pacientul are bătăi de inimă, valuri de căldură în față și picioare de gheață. Urinile sunt rare, noroioase. Pofta de lucru diminuează, memoria nu mai are promptitudinea și, nici fidelitatea sa.

După ce a examinat 201 bolnavi, Maurice de Fleury declară că a recunoscut în 165 de cazuri — adică în proporție de 82 la sută, un exces foarte net *de acid uric*. Nu trebue mai mult pentru a îmbătrâni înainte de vreme bărbați, cari aveau o sănătate excelentă și un organism rezistent.

ESTE VORBA, IN REALITATE, DE O ADEVARATA AUTO-INTOXICARE. SOSEȘTE, IN SFARȘIT, UN MOMENT IN CARE, TOT INVARTINDU-SE, MAȘINA OMENEASCA INCEPE SA SE OPREASCA. PENTRU CA SANGELE, CARE TRANSPORTA ENERGIA DE LA UN TESUT LA ALTUL, INCARCANDU-SE DE REZIDIURI VATAMATOARE, DACA NU CHIAR TOXICE, VASELE SE INCRUSTEAZA, INCHEETURILE SE INTEPENESC, RINICHII SE INCHID, COMBUSTIUNILE SE MICȘOREAZA. — NIMIC NU MAI MERGE.

TREBUE DECI SA SE PROCEDEZE LA O CURATIRE INTEGRALA, LA O REINVESTMANTARE A ORGANISMULUI. SA SE SCOBOARE TENSIUNEA SANGUINA, SA CURETE BINE FILTRUL RENAL ȘI SA SE DECALCIFIEZE ARTERELE, INTR'UN CUVANT, SA SE ELIMINE ACEST EXCES DE ACID URIC PENTRU CA SA SE EVITE IMBATRANIREA INAINTE DE VREME. ACESTA ESTE ROLUL URODONAL-ULUI CARE DIZOLVA CRISTALELE DE ACID URIC TOT ATAT DE REPEDE, PRECUM APA TOPEȘTE ZAHARUL.

La farmacii și drogherii.

Datoria și interesul fiecărui salariat public
este să-și cumpere lozul cu care joacă la LOTERIA DE STAT numai dela
COLECTURA SALARIAȚILOR PUBLICI
București, Cal. Victoriei 54 8

O vizită făcută la fabrica de Cămăși

AERO-CLUB

din **Str. Șelari No. 4**
Str. Academiei 2 - Calea Griviței 99

vă va edifica complect că este cel mai indicat magazin unde puteți cumpăra cu adevărat eftin

Cămăși

din poplină și dejalină, culori și desene moderne începând de la **Lei 195 buc.**

Cămăși Kacky

pentru d-nii ofițeri, din poplină englezească, culori **absolut garantate** începând de la **Lei 195 buc.**

PIJAMALE

din **poplin și fineth** începând de la **Lei 225 Costumul**

Haine de Casă

din **molton și stofă de lână** începând de la **Lei 395 buc.**

Pullovere

din **lână englezească pură**

Mănuși de piele

NAPPA, căptușite și îmblănite toate sorturile, la prețuri ca deafid orice concurență.

Doctor H. MARTIN
asistent colaborator al Instit. Psiho-Fisic (Paris)
București, Str. Câmpineanu 4
Tel. 374-91, consult.: 8-11—2-7
Vindecă: (IMPOTENȚA
PSIHONEVROSELE: NEURASTENIA, FOBIA (frica), Timiditatea, Histeria, Melancolia (gânduri negre) Nevrosa inimei și a Stomacului: palpitație, sughiț, noduri, vărsături, aerofagie). Nevralgie, migrenă, paralisie, reumatism, tremurături, insomnie. Reeducația copiilor impulsivi, viclei. Ticuri, rângăviala. Incontinența urinei (enuria). Neuro-Sifilis, Hipnotism autosugestie. Inaltă frecvență (fulgurație), Diatermie.

Dr. D. JACOBY
Specializat la Viena pentru bolile
Venerice, Sifilis și Piele
Tratamentul Blenoragiei acute și cronice la bărbați și femei. Diatermie. Consult. 8—10 a. m. 2—8 p. m. Bulev. Domniței 21. Telefon 325/17.

La masă
Au avut scandal la masă,
Provocat din cauza ei;
Lui i-a sărit MUȘTARUL
Fiindcă nu era ȘTIRBEY

CE AM VĂZUT LA MOSCOVA

de HENRY BERAUD

Marele ziarist și romancier francez, d. Henry Béraud, cu recunoscuta-i măestrie de stil și dar de observație, a știut să aducă oamenilor realul folos al desvăluirii vieții de infern din „Paradisul Roșu".

Această sugestivă lucrare a avut efectul salutar de a deschide ochii ultimilor vizionari cari încă mai credeau că iadul Rusiei sovietice, poate avea — măcar în parte — aspecte de rai pământesc...

De vânzare la librării și la librăria ziarului „Universul" cu prețul de lei 30.

Groaznic mă durea capul

Aveam senzația că fruntea-mi este strânsă într'un cerc de fier sau că-mi este în flăcări.

Și durerile de cap reveneau periodic, făcând din viața mea un chin. Până în ziua când mi s'a recomandat să iau o pastilă de „Nevrargyl" Dr. Bousquet care, ca prin minune mi-a luat în 5 minute orice durere.

„Nevrargyl" Dr. Bousquet, este așa cum recunosc toate cercurile medicale și cum mi-am dat seama din proprie experiență și eu, — cel mai bun calmant și tămăduitor al migrenelor.

Mai mult decât atât: el e suveran și în nevralgii, gută, dismenoree, reumatism, gripă, febră, dureri menstruale, etc.

O pastilă de „Nevrargyl" Dr. Bousquet luată cu puțină apă, alungă îndată orice durere, orice senzație de febră și de indispoziție generală, calmează și normalizează bătăile pulsului.

Superioritatea medicamentului stă în faptul că, el se datorează unei fericite combinații de produse din care sunt excluse orice narcotice sau stupefiante.

„Nevrargyl" Dr. Bousquet însemnează o adevărată binefacere.

Îl găsiți la orice farmacie sau droguerie. 2575

S'a emis mandat de arestare contra administratorului financiar din Satu-Mare

Satu Mare, 2 N-brie

Am scris acum câtva timp, despre fraudele comise la administrația financiară din orașul nostru. Am relatat atunci, bănuelile că administratorul financiar I. Cucu ar fi amestecat în aceste fraude.

Chestiunea ajungând la cabinetul de instrucție, d. jude Mărcuș a citat numeroși martori. Din declarațiile acestora reese, că I. Cucu este vinovat. Contra lui s'a lansat mandat de arestare. Deoarece nu se află în localitate, n'a putut fi depus.

—xox—

Dela „Asoc. generală a învățătorilor"

Președintele Asoc. generale a învățătorilor, d. V. Țoni, a fost primit în audiență de d. prim-ministru Al. Vaida-Voevod în ziua de 3 Noembrie.

Președintele Asociației i-a cerut d-lui prim-ministru să intervină cu toată autoritatea sa, să se elibereze fără întârziere bonurile de impozit cuvenite învățătorilor pentru restanțele de salar din 1931.

D. prim-ministru a recunoscut că lucrările pentru eliberarea acestor bonuri merg prea încet și a declarat că va ține seamă de cererea învățătorilor făcând să se urgenteze lucrările.

In chestia numirii a încă 1000 de învățători pe ziua de 1 Noembrie, d. prim-ministru a declarat că nu există nici o posibilitate bugetară pentru aceasta.

Indoita crimă din Gura Sărați

3 Noembrie

Simion P. Mocanu, din comuna Gura Sărății, având ură veche pe Niculae N. N. Voica și nevestei acestuia, într'o zi, pe când aceștia se aflau în curtea locuinței lor, l-a împușcat pe amândoi.

Răniții în stare gravă au fost internați în spital.

Criminalul a dispărut neputând fi prins.

—xox—

Sinuciderea unui jandarm

Satu-Mare, 2 Noembrie

Compania de jandarmi din Satu-Mare a fost anunțată, că jandarmul Mihai Grozav, din com. Marga-Șeverin s'a sinucis trăgându-și un glonte în cap. Moartea l-a fost fulgerătoare.

—xxxxx—

Inscrierile la facultățile din București

Universitatea din București aduce la cunoștința studenților că termenul de înscriere și reînscriere în facultăți s'a prelungit până la 15 Noembrie a. c.

Totdeodată se face cunoscut că, cei cari până la această dată nu-și vor fi făcut reînscrierile cerute de regulamentele facultăților, vor fi considerați ca retrași din Universitate.

Se atrage atențiunea studenților din anii II, III, IV, etc, că până când după regulamentul facultății, sunt obligați să frecventeze, trebue neapărat să se reînscrie în facultate. Nereînscrierea în termenul arătat mai sus atrage după sine pierderea anului școlar curent.

—oox*xxoo—

UN STOMAC SURMENAT?

este un stomac care prepară rău asimilarea alimentelor adesea prea grele sau chiar rău digerate. Stomacul reacționează atunci sub formă de acreli, de sughițuri, umflări, arsuri, greutăți și migrene. Toate aceste indispoziții, mai mult sau mai puțin dureroase dar totdeauna gata să degenereze în maladii cronice dacă excesul de aciditate provocat nu este oprit, sunt radical ușurate de Magnesia Bisurata. O jumătate de linguriță luată în puțină apă imediat după fiecare masă sau imediat ce simțiți cea mai mică jenă — cinci minute după aceea ați și uitat. Magnesia Bisurata asigură o digestie normală și regulată și se găsește în toate farmaciile și drogueriile la prețul de Lei 75.— sau în format mare economic de Lei 110.—. 2836

—oxxxoxxxo—

Infiorătoare crimă la Botoșani

Botoșani, 3 Noembrie

Autoritățile locale au făcut astăzi o descoperire lugubră. Un cetățean a venit la chestură și a anunțat că în str. Bucium nr. 27, la locuința bătrânei văduve de război Maria Crețu, trebue să se fi întâmplat ceva straniu, deoarece de vreo 8 zile nici un semn de viață nu se mai vede acolo.

La față locului s'a dus comisarul de serviciu care a făcut cu adevărat o descoperire senzațională.

Intinsă pe podea, într'un lac de sânge închegat, zăcea bătrânana Maria Crețu.

Imediat a fost adus medicul comunal, care a constatat că bătrâna a fost ucisă cu mai multe lovituri de topor în cap, după ce, mai întâi, a fost bătută în chip oribil și redusă la tăcere prin punerea unui căluș în gură.

Odaia a fost găsită în cea mai perfectă ordine, ceeace face să se creadă, că mobilul acestei crime n'a fost jaful.

—xox—

Noul tarif al telefoanelor

Societatea anonimă română de telefoane nu crede că este rostul ei și nici nu are posibilitatea să desmintă nenumăratele informațiuni și afirmațiuni inexacte răspândite în ultimul timp cu privire la activitatea ei. Societatea ține însă să aducă la cunoștința publicului următoarele privitor la afirmația că societatea ar încerca în mod samavolnic să sporească taxele telefonice.

Noul regulament și tarif care se discută azi a fost aprobat cu toate formele legale de către consiliul de miniștri încă din 1931 prin jurnalul din 19 Martie 1931, publicat în „Monitorul Oficial" nr. 72 din 27 Martie 1931 și a fost pus în aplicare dela acea dată în întreaga țară pentru nouii abonați, cari numai în București reprezintă 40% din totalitatea abonaților Capitalei. Acești noi abonați au acceptat și achitat noul tarif de peste doi ani și jumătate, fără nici o obiecțiune.

Noul tarif a rămas să se aplice în mod automat și vechilor abonați ai Capitalei, în momentul punerii în funcțiune a noului sistem telefonic automat.

Prin urmare nu este și nu poate fi vorba azi de fixarea vreunui tarif.

Societatea de telefoane, însă, ținând seama de situația economică generală și pe baza art. 3 al regulamentului de mai sus, care prevede că societatea își rezervă dreptul de a reduce orice taxă prevăzută în tarif, în anumite cazuri speciale și după aprecierea societății, a studiat de mai bine de trei luni de zile posibilitatea reducerii noilor taxe tarifare. Impunându-și toate sacrificiile, până la extrema limită, a ajuns să propună condiționat de o degrevare concomitentă a bugetului societății, care nu ar crea însă nici o nouă sarcină bănească pentru bugetul statului, dar care totuș ar putea acoperi măcar o parte din pagubele ce se creiază societății prin noile reduceri, următoarele scăderi:

Pentru serviciul de domiciliu pe linie individuală: dela 7.200 la 6.000 lei anual (față de 5.000 lei conform vechiului tarif).

Pentru serviciul la domiciliu pe linie comună la doi abonați, dela 5.400 la 4.800 lei anual (înlesnire inexistentă în vechiul tarif).

Pentru liber profesioniști, pe linie individuală, de la 10.200 la 7.200 lei anual (față de 5.000 resp. 6.000 conform vechiului tarif).

Pentru liber profesioniști pe linie comună la doi abonați, dela 8.400 la 5.400 lei anual (inlesnire inexistentă în vechiul tarif).

Pentru serviciul comercial s'a propus creiarea unei categorii intermediare a micilor comercianți și meseriași pe baza unui anumit număr de convorbiri, cu un abonament anual de lei 10.200 în loc de lei 12.000.

In afară de aceste reduceri, nu trebue pierdut din vedere că pentru instalațiuni noi și mutări se plătește azi o taxă de lei 850, în locul vechilor taxe de lei 4.000 resp. 2.000 lei. Pe baza acestor tarife, un nou abonat plătește, socotind o perioadă de patru ani, aceeași sumă totală ca și un vechiu abonat sub regimul P.T.T., având în schimb un serviciu telefonic automat de cea mai bună calitate.

Această propunere a Societății a fost făcută ministerului lucrărilor publice în mod oficial în ziua de 31 Octombrie 1933 și sperăm că va fi acceptată spre a permite cât mai curând — în interesul publicului — intrarea în vigoare a reducerilor de mai sus.

Prin aceste lămuriri și mai ales prin calitatea serviciului ce Societatea anonimă română de telefoane va pune la dispoziția abonaților săi după automatizare, nădăjduim că aceștia se vor convinge de munca și sacrificiile depuse de societate pentru înzestrarea Bucureștiului cu un serviciu telefonic demn de capitala țării.

SOCIET. ANONIMA ROMANA DE TELEFOANE

3

Intâmplări din Capitală

Un comerciant atacat și jefuit de bandiți

Vineri noapte, la ora 1 și jum. s'a întâmplat un atac banditesc în curtea caselor din calea Văcărești 141.

Pe când comerciantul A. Tecucianul se înapoia acasă, a fost acostat de trei inși cari l-au legat și jefuit de 60.000 lei.

Comerciantul, scăpat din mâinile lor, a încercat să fugă și atunci unul din hoți a tras un foc de revolver în el rănindu-l în spate.

Bandiții au reușit să dispară.

Victima a fost pansată de un medic din apropiere și apoi transportată la spital.

Se pare că hoții și-au urmărit victima, deoarece d. Tecucianu a văzut pe doi inși cari îl urmăreau pe când părăsea localul la „Nababu", din calea Moșilor, unde este asociat.

La fața locului s'au dus reprezentanții autorităților, cari au făcut cercetări.

Asasinatul din str. Șepcari

— Noui cercetări și... pete de sânge pe haine!.. —

Cercetările autorităților în jurul crimei din str. Șepcari continuă cu febrilitate.

Ele n'au dus însă până în prezent la nici o descoperire importantă, în urma cărela s'ar fi putut da de urma criminalului.

D-nii judecător de instrucție Horia Bogdan și inspector I. Frânculescu au făcut și Vineri descinderi la fața locului unde s'a continuat audierea altor martori și informatori.

Făcându-se o triare a vânzătorilor ambulanți de ciocolată, anchetatorii au reținut pe doi dintre ei, asupra cărora există oarecari bănuieli.

Găsindu-se și niște pete suspecte pe hainele lor, ele au fost trimise la analiză și acum se așteaptă rezultatul.

Spre a facilita prinderea criminalului, tovarășul și patronul victimei a instituit un premiu destul de important pentru cei cari vor da lămuriri sau vor ajuta descoperirea vinovatului.

A FOST IDENTIFICAT TANARUL CU HAINE GRIS

D. inspector Frânculescu a reușit eri să identifice pe tânărul cu haine gris, care a fost văzut de un vânzător al firmei Xelis, intrând în magazinul „Cospoli".

I s'a luat un lung interogatoriu.

Cum hainele lui au fost găsite pătate, el a fost trimis la institutul medico-legal ca să fie examinate acele pete, dacă sunt de sânge sau de alte materii.

Rezultatul a fost negativ.

INTRE RAZBUNARE ȘI JAF

Organele anchetatoare au mai examinat și altă latură a crimei, în afară de jaf, aceea a răzbunării.

Se spune că mulți coreligionari de-ai victimei îi vânau locul și că unul l-ar fi amenințat chiar.

Rămâne acum să fie identificat și tânărul îmbrăcat cu haine de șaiac negru acel care a întors din drum victima din fața restaurantului.

*

Vineri d. a. s'a făcut, la cimitirul armenesc, înmormântarea victimei.

Cheltuelile înmormântării au fost suportate de d. A. Bogaglan.

A murit in cabinetul medicului

Eri d. a. a venit la cabinetul medical al d-lui dr. Bela Papp, din str. Basarabiei 31, d-na Elisabeta Ludovic, de 24 ani, din str. Cluj 35, ca să i se cauterizeze o rană.

D-na fiind slabă n'a putut suporta cauterizarea și atunci medicul i-a făcut o injecție cu un anestiziant.

Imediat după injecție, d-na s'a simțit rău și a murit.

Cazul a fost adus la cunoștința autorităților.

Din ordinul parchetului, cadavrul a fost dus la Institutul medico-legal.

Nenorocirea din calea 13 Septembrie

Muncitoarea Zinca Gh. Grigore de 65 ani, din calea 13 Septembrie a făcut eri, în timpul prânzului foc la o mașină de gătit.

Din nebăgare de seamă, bătrâna a lăsat ușița dela mașină deschisă și flăcările l-au cuprins hainele.

Victima a început să țipe și în ajutorul ei au alergat vecinii cari au înăbușit flăcările.

Cu ambulanța Salvării a fost dusă la spitalul Brâncovenesc.

Lovit de un bivol

Parlagiul Anton Marin de 32 ani, din str. Regele Carol II nr. 36, voind să ducă eri un bivol la tăere în curtea abatorului comunal, în drum, bivolul s'a smucit și l-a lovit cu cornul, rănindu-l grav.

Accident de muncă

La atelierele căilor ferate din calea Griviței a fost rănit în timpul lucrului sudeurul Gh. Cianleru, din str. Soveja.

Pe când se afla pe schela clădirii și suda acoperișul, o macara care a fost rău manevrată l-a apucat piciorul drept.

Victima a început să țipe și în ajutorul ei au alergat vecinii cari au înăbușit flăcările.

Cu ambulanța Salvării a fost dusă la spitalul din str. Viting.

Un autobuz se ciocnește cu un tramvai

Un autobuz ce face curse pe linia 9-a s'a ciocnit aseară pe spl. Independenței de un tramvai.

Pasagerii din autobuz au trecut prin momente de groază.

D-na Manți Iris din str. Transilvaniei 38, care se afla în autobuz, a fost ușor rănită.

Ea a fost pansată la Salvare.

Curier judiciar

Când se pot ataca in justiție incadrările abusive

Inalta Curte de casație s. III, — în procesul de contencios dintre ministerul agriculturii și domeniilor și d. dr. veterinar Cristea Batoriu — a statornicit jurisprudența că *nu există nici un termen fatal pentru a se ataca în justiție un act de încadrare, deoarece nu se prevede nici o restricție de termen în această privință în art. 4 din legea contenciosului administrativ.*

Spre a decide astfel înalta Curte a fixat și următoarele considerente:

Art. 4, prevede că în principiu, acțiunea în contencios administrativ în contra unui act pretins ilegal se poate face oricând. Singurele cazuri în care acest text prevede un anume termen de introducere a acțiunilor sunt următoarele: când un funcționar e înlocuit, mutat sau pus în retragere, acțiunea sa contra acestor acte va trebui introdusă în 30 zile dela publicarea actului în Monitorul Oficial, sau după cum s'a decis în mod constant, dela data când a luat cunoștință prin comunicarea actului și când adresându-se unei autorități administrative o cerere, autoritatea refuză să o rezolve în care caz acțiunea contra refuzului de a rezolva cererea va trebui introdusă de reclamant nu numai de vreme de 30 zile dela înregistrarea cererei și nici mai târziu de 60 zile dela aceeaș dată.

In speță, însă nu este vorba nici de acțiunea vreunui funcționar contra înlocuirii, mutării sau punerei sale la retragere, și nici de vre-o plângere contra refuzului de a rezolva o cerere, ci de o acțiune în contencios a unui particular care pretinde că a fost lezat în drepturile sale printr'un anume act administrativ, încadrarea unui funcționar în locul ce reclamantul pretinde că i s'ar fi cuvenit d-sale.

In atare caz, deci cererea în anularea acestui act putându-se face oricând, potrivit principiului general din art. 4 cu drept cuvânt Curtea de fond a considerat în termen acțiunea intimatului și deci motivul de casare fiind neîntemeiat recursul urmează a se respinge.

Se restitue darurile de logodnă?

Curtea de casație din Franța a confirmat hotărârea de mai jos a unui tribunal, interesantă pentrucă textele interpretate sunt identice cu cele din codul nostru civil:

Având în vedere mai întâi că art. 299 (280 român) nu poate să fie aplicat darului unui inel de logodnă anterior căsătoriei, fiindcă el prevede numai că soțul contra căruia se va pronunța divorțul va pierde toate avantajele pe care celălalt soț i le făcuse fie prin contractul de căsătorie, fie după căsătorie;

Având în vedere că art. 955 din codul civil, prevăzând revocarea donațiunilor pentru cauză de ingratitudine, nu este mai mult aplicabil în speță, căci darul unui inel de logodnă nu trebue să fie socotit ca un dar manual, ci ca un cadou obicinuit ce scapă regulelor donațiunilor; că acest caracter particular reese din termenii art. 852 cod civil, care scutește de raport cadourile obicinuite; că n'ar fi altfel de cât dacă inelul de logodnă ar fi de o așa importanță, în raport cu averea viitorului soț, în cât n'ar putea cu adevărat să fie socotit ca darul tradițional cu prilejul căsătoriei, dar că e constantat că Garès poseda o avere foarte însemnată și că valoarea inelului nu depășea ceeace el putea să consacre acestei mărturii de dragoste;

Pentru aceste motive decide ca inelul de logodnă dat de Garès d-nei Lascroax să rămână proprietatea acesteia, care nu datorește restituirea lui.

In neunire cu concluziile parchetului

Parchetul local a dispus trimiterea în judecată a agentului de piață Leon Klein din str. Traian nr. 5 pentru vina că prin savante manopere a deturnat însemnate sume realizate din vânzarea stockurilor de lame de ras ale patronului său, reclamantul B. Binder.

Dosarul a fost trimis apoi la cab. 8 instrucție spre a se da în cauză ordonanța definitivă.

Magistratul instructor însă, d. jude G. Opresecu, constatând că există puternice indicii de vinovăție, ca tăinuitori, și contra comercianților F. Hertzeanu, din calea Văcărești 10 și Solomon Davidsohn, din str. Bratocei nr. 13, cari au cumpărat pe nimic, dela primul inculpat, marfa prădată, a dispus trimiterea în judecată corecțională și a acestora, în neunire cu concluziile parchetului și cu toate că împotrivă-le nici nu se deschise acțiune publică.

N'a fost fals

Parchetul s'a sesizat deunăzi cu anchetarea unui caz ce ieșea din comun.

E vorba de reclamația făcută de inginerul constructor C. Filipescu contra furnizorului său de materiale de construcții M. Aschenasy, din Capitală, cum că i-ar fi plăsmuit un înscris în valoare de vreo 800 mii lei.

In urma cercetărilor făcute la cab. 9 instrucție de d. jude instr. Armand Constantinescu dovedindu-se însă că defăimarea în fals era nefondată, s'a dat ordonanță definitivă de neurmărire în cauză.

Contra acesteia însă, reclamantul — perseverând — a făcut opoziție la Camera de punere sub acuzare a Curții de apel din București.

Camera a respins și opoziția, ca nefondată.

Afacerea s'a închis astfel definitiv.

Mărturii mincinoase

Trib. Ilfov s. I, format cu d-nii judecători Ghițescu, Macarovici și procuror Stăncescu — urma să judece eri procesul falimentului bancrutar al comerciantului I. Stănculescu.

Cu această ocazie, între alții, a fost audiat ca martor al cauzei și V. Vărzaru.

Constatându-se însă că numitul furnizează judecății depoziții complet contradictorii și mincinoase, s'a dispus înaintarea lui la parchet.

Cazul a făcut obiectul unor imediate și migăloase cercetări, ce au rămas în continuare pe azi.

Timbru greșit aplicat

Un recurent introdusese recursul său înaintea Curții de casație s. II, redactat într'un original și cu două copii identice în vederea comunicării. Recursul trebuia timbrat cu 396 lei; recurentul însă în loc să atașeze toate timbrele pe exemplarul original, le-a împărțit în trei aplicând câte 132 lei, pe fiecare din cele trei exemplare, astfel că recursul neflind comunicat a ajuns în această situație în fața înaltei Curți. Curtea constatând că deși pretențiunile fiscului au fost satisfăcute, prin depunerea integrală a taxelor aferente, totuși întrucât acestea nu au fost atașate petițiunei originale de recurs, a socotit recursul ca insuficient timbrat și l'a anulat ca atare.

Inculpatul

Inculpatul Mihail Mironescu, a fost trimis în judecată și condamnat la un an de zile închisoare, pentru delapidare de bani publici, comisă în calitate de secretar general al prefecturii Constanța și osebit la lei 1.539.342, daune, reprezentând sumele defraudate.

Atacând cu recurs deciziunea Curții de fond, pe motiv că s'a dat cu violarea art. 594 pr. pen. prin aceea că în urmărirea începută împotriva sa la 23 Noembrie 1932 tribunalul a ținut în seamă și sumele defraudate în epoca 1919—1923, timp pentru care acțiunea civilă rezultând din delict era prescrisă prin trecere de 5 ani, ori pretinde recurentul sumele defraudate în acea epocă trebuiau deduse prin hotărirea tribunalului. Inalta Curte a făcut divergență asupra chestiunei de a se ști dacă prescripția acțiunei private rezultând dintr'un delict, poate fi propusă pentru prima oară înaintea Curții de casație.

Fals și abuz de incredere

D. jude instr. Horia Bogdan a lansat eri mandat de arestare — pentru abuz de încredere și fals — contra lui Aurel Ionescu, zis Nicu, din str. Spiru Gheorghiu 29.

Numitul e învinuit că primind însărcinarea să transporte vre-o 100 vagoane cu lemne destinate spitalului Central, și-a apropiat vre-o 200 mii kgr. de lemne, plăsmuind bonurile de cântărire.

Mandatul de arestare va fi supus azi confirmării tribunalului.

Curierul Curții de conturi

DEFICITUL DELA OFICIUL P. T. TG.-NEAMȚ

Delapidându-se suma de lei 975.101,80 de către G. Moțoc, G. Grigoriu, T. Negel, D. Bontaș și alții, în cursul anului 1928, din diferite mandate poștale prezentate la ghișeele oficiului Tg.-Neamț, Regia R. A. P. T., a condamnat pe toți gestionarii respectivi la plata acestei sume.

In urma unui supliment de cercetări, făcându-se dovada prin constatările administrative, că impiegatele Mariana Grigoriu și Negrescu Eleonora, fostă Hanganu, nu probează că au predat diriginților respectivi încasările zilnice, împreună cu ceilalți gestionari. Numitele făcând apel la înalta Curte de conturi, au susținut că nu puteau fi condamnate ca solidar responsabile cu gestionarii legali, deoarece nu aveau atribuțiunea de control și supravegherea acestora, ci aveau numai calitatea de gestionare de fapt, primind și transmițând sumele încasate dela public.

Curtea, secția I-a, având nevoe de timp pentru a delibera, a amânat pronunțarea la 7 Noembrie 1933.

APLICAȚIUNEA ART. 77 DIN LEGEA PENSIILOR

Prin decizia nr. 1743/932 comisiunea de pensiuni a recunoscut d-lui Nețu Constantinescu, fost cantonier și picher, pentru 12 ani calculabili dreptul la o pensiune de lei 46 lunar, plătibilă cu începere dela 15 Aprilie 1929.

Făcând apel, a cerut să i se introducă în calcul și un timp de 9 ani servit fără rețineri, în această calitate.

Curtea, secția I-a, având în vedere dispozițiunile art. 77 lit. a din legea generală de pensiuni de la 1925, care condiționează vărsarea reținerilor de împlinirea unui minim de 15 ani cu rețineri, i-a respins apelul ca nefondat, întrucât nu satisface această cerință a legii.

—xox—

Admiși în Academia agronomică din București

Au fost admiși pe bază de concurs în anul I la Academia de înalte studii agronomice din București, următorii candidați în ordinea alfabetică:

Albu Ioan, Atanasiu N., Barbu Gh., Banzea Ioan, Băloiu Ștef., Berca Ioan, Bojianu Mihail, Boncotă Gh., Boscanco Marcu, Chiriac Maria, Chiriac Ștef., Ciulei Mircea, Civică Gh., Cociu Zaharia, Colfescu Vasile, Comănescu Al., Contescu D., Costache N., Covic E., Craciu Marin, Culcean Victor, Dimancea St., Dimitriu Mircea, Doucet Mircea, Dragomirescu Const., Dumitrescu Mih., Ene Ștefan, Enescu Iulian, Făfăneață Ioan, Florescu Pompiliu, Gabrea Alexandrina, Gabroveanu Petre, Gaftoescu Mircea, Georgescu Mihai, Gologan I., Grințescu D., Gromicov Iuliana, Halchinii Em., Haralambie G., Hilohi Niță, Iliescu N., Ilinca C., Ionescu S. Const., Ionescu E. Const., Ionescu N. N., Ionescu Nistor, Ionescu Tiberiu, Jijie Barbu, Manole Octavian, Marinescu Gh., Martin Teodor, Mateescu Al., Mihăileanu D., Mihăilescu Stanca, Militaru Gh., Mitu Mihail, Moisescu Const., Neagu Marin, Negulici M., Nițoiu I., Panța Elisabeta, Papazol Gh., Pătrașcu C., Persu Anton, Petrovici N., Popescu Adrian, Popescu Emil, Popescu Florea, Prundeanu Iulian, Rabega Mircea, Radu Constantin, Rodeanu Doina, Salaoru D-tru, Sassu Valeriu, Săndulescu Gh., Săvescu Aurel, Stancu Ioan, Stroescu Mih., Ștefănescu Agricola, Tablan Ioan, Tatușescu Radu, Tudor D. Vasilescu, Ungureanu Eugenia, Vasile Marin, Vasilescu T. Const., Vilan I., Vișoiu Gh.

Curcubete Sotir, Decu Florea și Nicolae Anghel (români macedoneni).

Lavaris Vasile și Tatsidis Vasile, (străini, supuși greci).

Cursurile cu anul I încep Luni, 6 Noembrie c., ora 8 dimineața.

—xox—

Ultraj

D. judecător C. Simionescu, președintele comisiunei de apel de pe lângă administrația financiară a sectorului I Galben (din str. Benito Mussolini), a dresat eri proces verbal de ultraj d-lui profesor Gr. Forțu, fiindcă — sosind la comisie mai târziu, după ce adică i se respinsese apelul făcut la impuneri și aflând de soarta acestui apel — a adresat cuvinte grele magistratului care prezida.

Procesul-verbal s'a și inaintat Parchetului, spre cele legale.

Divergențe

Creditoarea Elena Ghițescu a pornit deunăzi urmărire imobiliară contra averii d-lui Domenico Locateli, antreprenor de construcții, pe baza unei creanțe de lei 1.400.000.

Debitorul înaintea tribunalului local s. notariat, a obținut însă suspendarea formelor de urmărire, în virtutea art. 12 din legea asanării, pe temeiu că întrucât se făcea dovada că o parte din creanță (lei 853.000) a servit la stingerea unui privilegiu ce greva imobilul, deci unei operațiuni civile prin esența ei, debitorul poate beneficia de dispozițiunile legii, deși el e comerciant, ar restul creanței stă sub prezumția de a fi fost întrebuințat în operațiunile lui comerciale.

Creditoarea a atacat cu recurs această hotărire susținând că s'a violat principiul indivizibilității ipotecei, care nu poate fi declarată în parte comercială și în parte civilă în cauza ei și în consecință urmăribilă sau neurmăribilă în aceeaș măsură.

*

Inalta Curte de casație s. II a făcut divergență asupra chestiunei de a se ști, dacă atunci când e vorba de o datorie ipotecară garantată de un imobil și de către un debitor comerciant, datorie civilă în parte și comercială în rest, debitorul poate beneficia de legea reglementării datoriilor pentru totalitatea creanței, sau este exclus în totalitate considerându-se întreaga datorie ca fiind comercială cu alte cuvinte, dacă o parte din creanță fiind exclusă dela beneficiul legii, atrage după sine excluderea totală.

Fraudele dela gara de Nord

Trib. Ilfov s. III, a terminat eri desbaterile procesului de delapidare și fals comise de Mihai G. Constantin, casier la ghișeul 19 din gara de Nord și Dumitrache Mihail, verificator în direcția C.F.R., primul ca autor principal, iar secundul ca complice necesar pe urma căruia căile ferate au fost prejudiciate cu suma de lei 1.027.419.

Tribunalul a amânat pronunțarea la 9 Noembrie.

Procesul fraudelor dela Monitorul Oficial

Trib. Ilfov s. III, a desbătut eri procesul fraudelor dela Monitorul Oficial. E vorba de fraudele comise de fostul subdirector Traian Brătășanu, trimis în judecată pentru delapidare, fals și excrocherie, pe urma cărora instituția a păgubit mai bine de un milion lei.

I. P. S. Patriarhul a sosit la Cluj

Vineri seara, la ora 8 şi jumătate, a sosit la Cluj I. P. S. Patriarhul Miron Cristea, însoţit de părintele Dron şi diaconul Constantinescu, spre a participa la serbările sfinţirii catedralei din Cluj.

Odată cu I. P. Sa au mai sosit şi Mitropolitul Bălan dela Sibiu şi d-na Alexandrina Cantacuzino, preşedinta societăţii femeilor ortodoxe române.

La gară au fost primiţi de autorităţi şi un public foarte numeros, gara fiind frumos împodobită. Corul episcopiei a primit pe capul bisericii ortodoxe cu cântece.

Părintele Vasca, rectorul teologiei ortodoxe, a rostit o frumoasă cuvântare de bun sosit, la care a răspuns Patriarhul, mulţumind şi cerând binecuvântarea cerului pentru opera sfinţirii catedralei din Cluj, care a prilejuit venirea sa în acest oraş. Oaspeţii au fost conduşi apoi, cu automobilele, în oraş.

Ziditorul de biserici

— Episcopul Nicolae al Vadului şi Feleacului —

In prezenţa M. S. Regelui şi a capului bisericii ortodoxe române, I. P. S. Patriarh Miron, astăzi se sfinţeşte măreaţa Catedrală românească dela Cluj. Este o sărbătoare bisericească şi naţională a Ardealului, după cum Catedrala este un lăcaş de închinare, şi un simbol naţional în acelaş timp, ridicat în mijlocul Clujului, care în trecut pentru neamul românesc nu însemna decât suferinţi.

In momentele solemne, când sunetul armonios al clopotelor Catedralei se ridică în spre cer ca o rugă cu glas de metal, se cuvine să ne amintim şi de acela, care a fost iniţiatorul, animatorul şi înfăptuitorul Catedralei, P. S. Sa Episcopul Nicolae al Vadului şi Feleacului, unul din cei mai vrednici ierarchi pe cari l-a avut vreodată biserica ortodoxă română.

S'a născut la 17 Mai 1855 în Aciliu (Sibiu) din părinţi ţărani, oameni foarte credincioşi şi de ispravă. A învăţat în şcoala satului, apoi la Sălişte, fiind

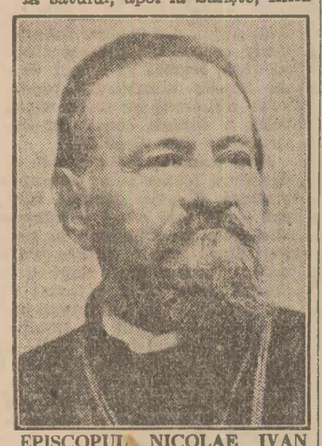

EPISCOPUL NICOLAE IVAN

dus de acolo la liceul de stat din Sibiu. Simţind o înaltă chemare pentru preoţie, s'a înscris pe urmă la seminarul teologic din Sibiu, unde a făcut studii strălucite, iar după ce şi-a terminat studiile teologice, s'a înscris la facultatea de drept a universităţii dela Budapesta.

Activitatea şi-a început-o ca dascăl la Sălişte, după cum se impunea pe vremea aceea, prin înţelepciunea marelui mitropolit Şaguna.

Dascăl de elită, care de tânăr a luptat cu energie pentru dreptul limbei române, s'a dedicat în curând ziaristicei, colaborând la „Telegraful Român" şi diferite alte organe de publicitate româneşti. In curând numele lui a ajuns cunoscut şi apreciat de lumea românească. Aşa se explică faptul, că i s'au oferit timpuriu locuri importante în ierarhia bisericească.

A funcţionat ca protopop la Alba-Iulia şi Orăştie. Mitropolitul Miron Romanul, succesorul lui Şaguna, apreciind înaltele calităţi ale protopopului Nicolae Ivan, l-a chemat la Sibiu, pentru a redacta ziarul „Telegraful Român". In scurtă vreme a fost ales apoi asesor al consistoriului arhidiecezan dela Sibiu. In această calitate a desfăşurat o activitate remarcabilă şi unanim-apreciată, pentru afirmarea elementului românesc în cetatea Sibiului.

Om cu mare putere de muncă şi de iniţiativă, spirit neobicinuit de treaz până la adânci bătrâneţe, căci are 78 de ani, el a ştiut să zmulgă oricărui prilej tot folosul ce putea da în interesul cauzelor religioase, culturale, economice şi politice ale poporului român.

La clădirea Catedralei din Sibiu, precum şi la lucrările de reconstruire ale seminarului şi la ridicarea unui mare număr de case ale Mitropoliei, iniţiativa şi stăruinţa asesorului Ivan au adus cele mai serioase contribuţiuni pentru aceste importante realizări ortodoxe române ale Sibiului.

Nu putem trece cu vederea nici rolul pe care l-a avut în calitate de profesor de religie, la liceul unguresc din Sibiu. Lecţiile lui de religie, fiind rupte din frământările vieţii româneşti ardelene, impresionau profund pe numeroşii lui elevi, între cari Octavian Goga, Ioan Lupaş şi alţii, rămaşi ataşaţi sufleteşte, pe vecie, de dânsul.

După o asemenea activitate era firesc, ca, îndată ce s'a ivit putinţa reînfiinţării episcopiei Vadului şi Feleacului, atenţiunea obştească să se îndrepte în spre asesorul Ivan, cărula sinodul arhidiecezan dela Sibiu i-a încredinţat misiunea de a organiza consistorul şi sinodul ortodox al nouei eparhii. Misiunea aceasta a fost împlinită cu promptitudine, şi calităţile excepţionale ale asesorului Ivan au fost din nou apreciate.

Sinodul electoral din toamna anului 1921 l-a ales episcop al reînviatei ctitorii a lui Ştefan cel Mare.

Episcopul Nicolae a înţeles din primul moment, că odată cu conducerea acestei episcopii, i s'a încredinţat şi rolul de a reînvia o tradiţie bisericească apusă de acum trei sute de ani, şi se poate afirma fără exagerare, că activitatea lui a fost din cele mai rodnice şi mai binecuvântate.

In timp de 10—12 ani a izbutit să aştearnă aici temeliile celei mai sigure, atât pentru organizarea consistoriului şi a adunării eparhiale cât şi a protopopiatelor şi a parohiilor. Fiind înzestrat cu o pătrunzătoare cunoştinţă a oamenilor şi a împrejurărilor, a avut în aproape toate cazurile norocul de a pune pe fiecare om la locul cel mai potrivit, precum şi iscusinţa de a atrage toate elementele de valoare în serviciul scopurilor religioase şi culturale, pe cari le fixase chiar dela începutul păstoriei sale.

Adesea accentuează cu deosebită satisfacţie, cât se simte de fericit, putând număra între consilierii săi eparhiali pe cei mai distinşi profesori ai universităţii din Cluj, cari nu au pregetat a da ascultare cuvântului arhieresc, de câte ori s'a făcut apel la contribuţia lor, fie de ordin intelectual sau material.

Astfel a fost în stare să contribue la românizarea Clujului în măsură mai însemnată decât oricare dintre contemporanii săi. A înfiinţat aci o academie teologică ortodoxă, un cămin preoţesc, biserica din Calea Regele Ferdinand, a procurat vre-o 15 imobile pe seama eparhiei, îngrijindu-se să plaseze în ele, în condiţiuni cât se poate mai uşoare, atât pe consilierii eparhiali, cât şi pe profesorii academiei, purtând grijă de soarta fiecăruia dintre ei, cum un bun părinte îngrijeşte de soarta copiilor săi.

O altă însuşire a Prea Sfinţitului Episcop Nicolae mai este deosebita artă de a şti să apropie şi să ţină lângă sine nu numai pe prieteni, dar să-şi apropie şi pe foştii lui duşmani personali. A reuşit cu iscusinţă să-şi dezarmeze toţi adversarii aducându-i chiar în rândurile colaboratorilor săi.

Fără îndoială momentul culminant al activităţii sale arhiereşti este Sfânta Catedrală dela Cluj. Dacă nu ar fi fost stăruinţa lui necontenită, de fiecare zi şi fiecare ceas, dacă nu ar fi fost stăruinţa lui la toate locurile înalte, la toate instituţiile şi la toţi particularii, pe care îi credea capabili a contribui la promovarea lucrărilor, ziua aceasta mare a sfinţirii Catedralei ar fi întârziat încă mult.

Deaceea, azi când opera Prea Sfinţitului Episcop Nicolae se încoronează în cadre sărbătoreşti, lumea românească de pretutindeni aduce omagiul ei sincer şi bine meritat venerabilului arhiereu.

Dr. AUREL GOCIMAN

Ancheta crimei dela Consiliul de război

— Criminalul a premeditat crima din anul 1932 —

D. jude instr. Răsnoveanu a continuat Vineri cercetările în afacerea atentatului criminal săvârşit de fotograful Athanasie Rădulescu asupra d-lui lt.-col. Candiani, raportor la consiliul de război al corpului II armată.

S'a luat nou interogator criminalului.

El a făcut mărturisiri complete şi de migălos amănunt, deslușind cauzele şi împrejurările în cari i-a încolţit în minte gândul ucigaş.

Din aceste mărturisiri rezultă că hotărîrea de a suprima pe magistratul militar — cărula, totuşi, a recunoscut că n'a avut niciodată să-i reproseze ceva — a luat-o încă din vara anului 1932.

Deasemenea a recunoscut că venise înarmat şi cu o sticlă plină cu benzină; şovăie însă să repete declaraţia făcută la un moment dat că pătrunsese pe sălile consiliului şi cu gânduri incendiare.

Cercetările continuă.

Criminalul vădeşte tot timpul perfectă luciditate. Isi dă seama perfect de tot ce s'a întâmplat. Explică amănunţit, coherent şi sistematic, atât împrejurările în cari a săvârşit isprava lui sângeroasă, cât şi pe acelea în cari şi-a propus crima. Şi la orice chestiune nouă ce pune, ţine să încredinţeze pe anchetatori — cu proteste aprinse — că ţine să răspundă categoric şi fără ascunzişuri, ca nu cumva să se creadă că e nebun.

*

Starea d-lui lt.-col. Candiani, rănit în urma atentatului dela consiliul de război, s'a ameliorat în cursul zilei de Vineri, fiind, după părerea medicilor, în afară de orice pericol.

D-nii abonaţi din provincie, pentru reînoirea de abonamente, vă rugăm să binevoiţi a lipi pe cuponul mandatului poştal eticheta cu care primiţi ziarul, procedând la fel şi atunci când veţi avea de făcut reclamaţie sau schimbare de domiciliu.

Moartea lui Amos Frâncu

TELEGRAMA DE CONDOLEANŢE A UNIUNII AVOCAŢILOR DIN ROMANIA

„Uniunea avocaţilor" a adresat eri baroului Clujului următoarea telegramă de suprem omagiu memoriei celui care a fost tribunul moţilor:

„Adânc mişcaţi de dureroasa veste a morţei marelui român şi ilustru avocat dr. Amos Frâncu, apărătorul martirilor neamului românesc în procesul Memorandului şi cel dintâi decan român în Ardealul desrobit, exprimăm în numele Uniunii avocaţilor din România şi personal, profunda noastră mâhnire pentru ireparabila pierdere ce încearcă baroul şi neamul românesc prin această dispariţie, şi ne plecăm capul cu pietate şi respect în faţa rămăşiţelor pământeşti ale celui ce a luptat toată viaţa pentru apărarea drepturilor şi libertăţii poporului românesc.

Preşed. Uniunii avocaţilor
Constantin Naumescu

xox

Constituirea consiliului „Asociaţiei magistraţilor şi avocaţilor"

Am înregistrat la timp admirabila iniţiativă ce s'a luat de curând de a se alcătui o asociaţie a magistraţilor şi avocaţilor menită să promoveze legăturile dintre slujitorii justiţiei de dincolo şi de dincoace de bară.

Iniţiativa s'a realizat mai de grabă decât s'a sperat şi sub cele mai făgăduitoare de bine auspicii.

Deunăzi tribunalul a şi recunoscut acestei alcătuiri, personalitate juridică, sub denumirea de „Asociaţia magistraţilor şi avocaţilor".

Iar eri s'a constituit cel dintâi comitet de conducere.

Formaţiunea lui e următoarea: preşedinte d. Const. Al. Viforeanu, procuror general al înaltei Curţi de casaţie; vicepreşedinţi d-nii Radu D. Rosetti, Iorgu Petrovici, Codin Ştefănescu, procuror general, cons. C. Cătuneanu şi dr. Nicolae Minovici; secretar general d. prim procuror Al. Procop Dumitrescu; secretari de şedinţe d-nii judecători N. C. Istrati şi Tell; casieră d-ra av. Aura Sakelarie.

Biroul permanent, format tot eri, se compune cu d-nii Al. Procop Dumitrescu, Aura Sakelarie, Istrati, Tell şi D. Grozdea.

In fine, în aceeaşi şedinţă de constituire s'a păşit la proclamarea primilor membri de onoare ai asociaţiei înscrindu-se d-nii: Dim. Volanschi, primul preşedinte al înaltei Curţi de casaţie; Mihai Popovici, ministrul justiţiei; Const. G. Rătescu, Al. Iuca şi Dim. Lupu, preşedinţi la înalta Curte; Emil Haţieganu, fost ministru al justiţiei (interimar); Const. L. Naumescu, preşedintele Uniunii avocaţilor şi Dem. I. Dobrescu, primarul Capitalei.

xox

CINE ESTE SINUCIGAŞA DIN STAŢIA TÂRGOVIŞTE

3 Noembrie

Am scris eri despre dramatica sinucidere din staţia Târgovişte.

O fată de 17—18 ani, a cărei identitate nu se cunoştea, s'a aruncat înaintea trenului de persoane, care abia plecase din staţia Târgovişte, în dimineaţa zilei de 2 Noembrie c., spre Bucureşti.

Cadavrul sinucigaşei a fost transportat la morga spitalului, pentru a-i se face autopsia.

In tot cursul zilei, poliţia a făcut întinse investigaţii, pentru a i se stabili identitatea.

Tot ieri, croitoreasa Elena Patraulescu, din str. Rosetti, nr. 10, reclamase poliţiei, că de dimineaţă, i-a dispărut dela atelier o lucrătoare.

Croitoreasa Patraulescu, a identificat pe sinucigaşă, care se numeşte Viorica Ionescu, din comuna Balateşti, satul Săftica, judeţul Ilfov, fiica lui Iordache Ionescu.

Ieri dimineaţă, victima a fost trimisă în oraş, de patroană, să facă nişte cumpărături, dar nu s'a mai înapoiat la atelier.

In hainele sinucigaşei, s'au găsit mai multe scrisori dela părinţi şi câteva ilustrate dela un oarecare L. Mihăescu, precum şi un bilet, prin care anunţă că părăseşte oraşul.

Croitoreasa Patraulescu a declarat că într'o discuţie, de acum câtăva vreme, sinucigaşa i-a spus că se va sinucide şi motivul îl cunoaşte numai o mătuşă a sa, Eugenia Rădulescu, din comuna Gura-Ocniţii-Dâmboviţa.

Mătuşa ei a fost invitată la poliţie să dea informaţiuni, avizându-se, în acelaş timp, şi părinţii ei din Balateşti.

Fără îndoială că motivul, care a determinat-o la gestul funest, este de ordin sentimental.

xox

Evadarea financiarului Juan March

Madrid, 3 (Rador). — *La închisoarea din Alcala s'a descoperit azi dimineaţă evadarea financiarului Juan March, care era închis acolo de 18 luni.*

Se crede că evadarea s'a produs încă de ieri, dar n'a putut fi observat decât astăzi.

Inainte de a fugi, March a adresat tribunalului o scrisoare, prin care protestează împotriva închiderii sale şi unei detenţiuni atât de îndelungate fără să existe vreo hotărâre dată împotriva sa.

FUGA IN PORTUGALIA

Lisabona, 3 (Rador).—*Financiarul Juan March, care a reuşit să evadeze din închisoarea Alcala din Spania, a sosit aci descinzând la un hotel din localitatea Estoril, din apropiere de Lisabona.*

Se crede că el a reuşit să evadeze cu concursul şefului paznicilor de noapte ai închisoarei, care ar fi convins că financiarul March era arestat în mod ilegal.

Văzând cu ochii...

...se apropie ziua de

9 NOEMBRIE

când se inaugurează

NOUA SERIE DE TRAGERI

LA LOTERIA DE STAT

CINE crede în surprizele Norocului...
CINE aspiră la un trai fără de griji...
CINE doreşte fericirea familiei sale...

...să facă imediat pasul hotărâtor şi să cumpere un loz dela orice Colectură a Loteriei de Stat.

Un Loz: 1000 lei	1/4 Loz: 250 lei
1/2 Loz: 500 lei	1/8 Loz: 125 lei

Nu uitati că

TOATĂ ŢARA ROMÂNEASCĂ
Cumpără lozurile clasa 1a
dela colectura
GHEORGHE STĂNOIU
SMÂRDAN 2 GRIVIŢEI 128
VICTORIEI 38 PIAŢA DE FLORI
Care plăteşte cele mai multe câştiguri mari
1/1 lei 1000 · 1/2 500 · 1/4 250 · 1/8 125
Provincie mandat poştal sau ramburs

cu REGEOL HERCULES
PRODUS FRANCEZ
flaconul Lei 22

Până la 15 NOEMBRIE „DRAJNA" vinde cu 600 LEI mia kilograme lemne de foc bucătărie, tăete şi transportate la domiciliu Şoseaua Gara Obor nr. 16, Telefon 245/66
Comenzile se primesc şi la sediul său Palatul Universul.
La 15 Noembrie intră în vigoare tariful majorat.

Toată LUMEA a constatat că cea mai norocoasă colectură a Ţării Româneşti este
BANCA ROMÂNA de Comerţ S. A.
Cal. Victoriei 34 — BUCUREŞTI — Str. Smârdan 2
ea fiind SINGURA unde au eşit mai toate câştigurile mari şi anume:
LOTUL CEL MARE DE Lei 5 MILIOANE, câştigul de Lei 3 milioane, câştigul de Lei 2 milioane
Precum şi câştigurile de: Lei 900.000, 500.000, 300.000, 300.000, 150.000, 120.000
Costul lozului: o optime Lei 125 — un sfert 250 — o jumătate 500 — un loz intreg 1.000
Provincie mandat poştal sau ramburs. Subcolecturi la toate agenţiile Wagons-Lits Cook din ţară. 7

Doamna Doctor ODESEANU
BOALE DE FEMEI ŞI COPII
Tratamente speciale. Diatermie, Raze.
Consult. 3-8. Calea Rahovei 3, vis-à-vis Tribunal, telef. 336/42. 216

Act de mulţumire
Aduc prin aceasta viile mele mulţumiri d-lui dr. G. Cucoş din Cal. Rahovei 36 — care prin tratamentul cu injecţii m'a vindecat de HEMOROIZI extrem de vechi ce-mi produceau foarte mari dureri.
Th. Zamfirescu
Splaiul Unirei 76

De vânzare Pomi fructiferi
diverse varietăţi, preţ convenabil, Pepiniera
N. G. CANTACUZINO
Filipeşti-Târg, Prahova, Gara Băicoi. Catalogul cu preţuri trimitem la cerere. 184

Preţul abonamentului la ziarul UNIVERSUL este:
Lei 750 pe un an
„ 380 pe 6 luni
„ 200 pe 3 luni
Abonamente se fac la 1 şi 16 ale fiecărei luni

Dr. M. FEIGHEL
Fost asistent la Clinica Universitară din Strassbourg
SPECIALIZAT LA PARIS
BOLI DE STOMAC, INTESTINE, FICAT, NUTRIŢIE,
Hemoroizi (vindecarea prin injecţii)
RAZE X — ANALIZE
Consult. 12—1, 4—7
21, BULEVARDUL CAROL, 21
Telefon 2-02-49 1

La cabinetul medical „SALVATOR", vechii specialişti din 1900 vindecă radical şi fără durere
BLENORAGIA
CRONICA, prostatite, metrite, ovarite, prin curenţi electrici de diatermie (Dr. Roncayrol)
Electroliză pen tu strinturi
Boale de Piele şi Sifilis
Controlul diagnosticului prin
ANALIZA SANGELUI
Reacţiile Wassermann, Hecht, Meinicke
ULTRAMICROSCOPIE
p. cunoaşterea şancrului sifilitic
Cons. 11—1 şi 6—9, tel. 333/81
9. PASAGIUL ROMAN. 9
Aproape Palatul Regal Bucureşti
Intrare discretă

Doctor I. MITULESCU
Fost colaborator la Institutul de Tuberculoză al prof. Koch, Berlin. Medic şef al Preventoriului „Gr. Alexandrescu" şi Specializat în boale de piept, dă consultaţiuni şi face examinări cu razele Röntgen, în strada OITUZ nr 19 ET. I. între orele 10½—11½ a. m. (afară de Duminici). Instalaţie specială pentru Teleradiografie pulmonară. Telefon 3/21/25. 646

BLENORAGIA
PROSTATA VINDECA
ovarite blen.
Dr. TULIU BLANC Consult 9-12, 2-6
Str. Popa Tatu No. 6 lângă Universitate
Gratuit pentru săraci dela 5—6 p. m.

BOLILE SEXUALE
IMPOTENTA, ONANIA, consecinţele onaniei, poluţiile, spermatoreea, blenoragia, bărbaţi, femei, vindecă electroterapie DIATERMIE
DOCTORUL CHIVICI
Cons. 8-1 şi 5-8. Moşilor 74, etaj I (In faţa grădinii Sf. Gheorghe)
Intrare discretă Telef 340/09.

Dr. I. MIGDAL
dela Facultatea de Medicină din Berlin
Impotenţa sexuală
Tratament absolut nou. Onorariu după vindecare
Boli genito-urinare
Bulev. Elisabeta 36. Cons. 10-2—6-8. Tel. Dom. 2.03-92. 32

NINA BABSCOVA
Licenţiată a facultăţei de medicină
DENTISTA
S'a mutat Cal. Victoriei 33 (Frascati)
Tratamentul gingiilor; Coroane de farfor. Consult. 9-1, 3-8. Telef. 3-68-65. 204

Bolnavi
citiţi astăzi mica publicitate, coloana „Diverse" acest anunţ lămurirea vindecărilor-minuni cu scinţa cărţii — lei 120 — geniului Kuhne, sanatoriului kuhnist medical, interni, consultaţii, provincia prospect gratis. Bucureşti, str. Principatele-Unite 30. 190

BISCUITI BRIOŞI GAGEL FRANZELE PAINE

TELEGRAME din STRAINATATE

Noul guvern francez în faţa parlamentului

— Declaraţia ministerială. —Votul de încredere. —

Paris, 3 (Rador). — Camera şi-a reluat azi după amiază lucrările.

D. Bouisson, preşedintele Camerei, a deschis şedinţa la ora 15. S'a remarcat o mare asistenţă. Nu au putut asista la şedinţă decât cei care în prealabil primiseră bilete de intrare.

Pe banca ministerială sunt d-nii Sarraut, Chautemps, Bonnet, Daladier, de Monzie, Marcombes, Ducos, Stern şi Laurent Eynac.

OMAGIU LUI PAINLEVÉ

D. Bouisson a pronunţat elogiul marelui dispărut Painlevé. Numeroşi deputaţi au ascultat în picioare cuvântarea preşedintelui Camerei.

Oratorul a evocat marile merite ale lui Painlevé, subliniind activitatea sa ca om de ştiinţă, tribun şi poet, inspirat de un suflu de geniu. El a fost un mare consilier ştiinţific al Republicei şi un mare organizator al apărării naţionale.

Alături de Briand, a spus d. Bouisson, în timpul pregătirei acordurilor dela Locarno, Painlevé a fost cel mai indicat să ştie dacă popoarele cărora Europa le datoreşte cultura ei au datoria să se împace.

Defunctul a consacrat zece ani din activitatea sa, cu o continuitate exemplară, pentru lucrările comisiunei de cooperare intelectuală.

Preşedintele consiliului, d. Sarraut, s'a asociat, în numele guvernului, la omagiul adus de Cameră lui Painlevé.

D. Sarraut a fost salutat cu lungi aplauze în momentul când a terminat admirabila sa improvizaţie, în cursul căreia a spus că exemplul lui Painlevé face să se nască cele mai mari speranţe în justiţia socială, care poate să se sprijine pe ştiinţa binefăcătoare vieţei.

Camera a ridicat apoi şedinţa în semn de doliu, pentru o oră. In timpul suspendării şedinţei, guvernul a depus pe biurourile Camerei proiectul de lege prin care se autorizează transferarea la Pantheon a rămăşiţelor pământeşti ale lui Painlevé.

Declaraţia ministerială

La redeschiderea şedinţei, d. Sarraut a dat citire, personal, declaraţiei ministeriale.

Iată pasagiile principale ale textului prezentat Camerei:

„Dorinţa noastră este să arătăm că Franţa este capabilă să găsească în jocul liber al instituţiunilor republicane şi în curajul civic al fiilor săi voinţa şi puterea de a trece etapa grea, după care se deschide speranţa unor orizonturi mai largi.

PROBLEMELE FINANCIARE

Datoria imediată cere ca moneda să cunoască securitatea unui tezaur public, care să înceteze a mai fi subminat de deficit. Pentru a ajunge la echilibrul bugetului, va trebui să procedăm la economii, să se suprime cheltuelile unor organisme parazitare, să se prevină frauda şi să se ajungă la un rendement deplin al sistemului fiscal. Faptul că deficitul se menţine cu toate sforţările sincere de până acum, pare a dovedi că în sistemul fiscal însuş sunt vicii sau dispoziţiuni ce nu mai sunt adaptate necesităţilor actuale. Preocupările noastre se îndreaptă spre putinţa realizării unor uşurări fiscale şi vor urmări încurajarea activităţii economice, care să devină sursa unor reduceri ulterioare de cheltueli.

Economia naţională are nevoe de o lămurire a situaţiei, Franţa este azi, ca şi eri, gata la orice acţiune de cooperare internaţională pentru restabilirea păcii economice. Turbularea actuală a monetelor şi dezorientarea ce domneşte pe pieţele conrupte de unele metode de dumping ne impun o proteguire hotărîtă a producţiei noastre agricolă, viticolă şi industrială. Voim să facem din sistemul contingentării un instrument al schimburilor şi să îndrumăm cumpărăturile noastre spre acele ţări care oferă cele mai bune debuşeuri produselor noastre.

Franţa trebue să organizeze economia naţională pe fundamentul economiei coloniilor sale.

POLITICA EXTERNA

„Franţa calmă şi puternică, voieşte să fie liberă de orice patimă, fiindcă se ştie în stare să-şi facă respectat dreptul ei şi acest drept se confundă acum cu acela al tuturor naţiunilor sincer legate de menţinerea păcii, în special cu al acelor ţări care sunt unite de Franţa prin legături precise: Marea Britanie, care a confirmat prin vocea unuia dintre cei mai eminenţi oameni de stat ai ei adeziunea guvernului la ideia actualităţei şi rămânerii în vigoare a acordurilor dela Locarno; Italia a cărei amiciţie a fost reafirmată atât de fericit de precedentul guvern şi ale cărei iniţiative diplomatice au atestat clar voinţa ei de a se întâlni cu Franţa în opera de cooperare europeană; Statele-Unite care aduc operei de pace un concurs indispensabil; Rusia care a dat lumei occidentale o contribuţie prin pactele de neagresiue şi protocolurile asupra definiţiei agresorului şi în sfârşit amicii Belgia, Polonia şi Mica Inţelegere, care sigure de profundul nostru ataşament au fost afectuos asociate la negocierile şi proiectele noastre".

*

După redeschiderea şedinţei, Camera a adoptat prin ridicare de mâini cu o mare majoritate, mai puţin voturile deputaţilor comunişti, proectul de lege prin care se autoriză transferarea la Pantheon a rămăşiţelor pământeşti ale defunctului Painlevé.

CUM A FOST PRIMITA DECLARAŢIA

Paris, 3 (Rador). — *Cercurile politice remarcă faptul că declaraţia ministerială a fost primită cu vii aplauze de toţi deputaţii radical-socialişti. Când declaraţia a anunţat facerea de economii, şi în special suprimarea organizaţiilor parazitare, a fost aplaudată de stânga, centru şi puţin de dreapta.*

Pasajul referitor la necesitatea de a se reveni asupra dăriniilor consimţite în perioada de prosperitate, a fost aplaudat de stânga şi de dreapta, care au aplaudat şi pasagiile relative la excesul de fiscalitate care poate compromite balanţa comercială. Socialiştii au păstrat o tăcere absolută. Pasagiile asupra politicei externe şi fiscalităţii, au fost aplaudate de socialişti împreună cu radicalii. Centrul n'a aplaudat de loc.

D. Sarraut în sfârşit a fost mult aplaudat de stânga şi centru, în momentul când a scoborât dela tribună.

INTERPELARILE

După desvoltarea interpelărilor d-lui Bergery, care a regretat absenţa socialiştilor din guvern şi aceia a d-lui Scapini, deputat de dreapta, care şi-a exprimat dorinţa să aibă preciziuni mai ample, pe care însă este dispus să le aştepte pentru mai târziu, şedinţa a fost suspendată până la ora 21,30, ora Parisului, adică până la ora 23 şi 30, după ora Bucureşti.

In faţa votului Camerei

Paris, 3 (Rador). — **La ora 1 noaptea, şedinţa Camerei continuă.**

După redeschiderea şedinţei de noapte, au luat cuvântul doi deputaţi socialişti, dintre care unul a declarat că guvernul nu trebue să se bizue pe votul socialiştilor, în politica lui financiară.

D. Albert Sarraut, preşedintele consiliului, a intervenit de mai multe ori în discuţie subliniind în special tendinţa republicană şi parlamentară a guvernului actual.

Guvernul, a declarat d. Sarraut, doreşte să menţină continuitatea, astfel că în politica externă el va păstra neschimbată politica de până acum a Franţei.

In ce priveşte proiectele financiare, d. Sarraut a declarat că guvernul se va mărgini deocamdată să realizeze economii şi să respecte principiul asigurărilor sociale.

Primul ministru a terminat făcând un călduros apel la toţi republicanii, de orice nuanţă, cerându-le să sprijine guvernul spre binele ţării.

Până acum se prevede că pentru guvern vor vota următoarele grupări politice: republicanii de stânga radical-socialiştii şi neo-socialiştii. Se vor abţine de la vot: parte din deputaţii centrului grupul d-lui Louis Marin şi socialiştii din jurul d-lui Leon Blum.

Impotriva guvernului vor vota parte din gruparea de dreapta şi comuniştii.

VOTUL DE INCREDERE

Camera a votat încredere în guvern cu 320 de voturi contra 32, din totalul de 352 de votanţi.

CITIREA DECLARAŢIEI LA SENAT

Paris, 3 (Rador). — *Azi după amiază şi-a reluat lucrările şi Senatul.*

După ce preşedintele Senatului a făcut elogiul defunctului Painlevé, Senatul a ridicat şedinţa în semn de doliu.

La redeschiderea şedinţei Senatului, d. Dalimier a dat citire declaraţiei ministeriale.

Declaraţia ministerială a fost ascultată cu multă atenţie de senatori, fiind aplaudată îndelung.

In urma propunerei d-lui de Monzie, Senatul a adoptat în unanimitate proiectul de lege, prin care se deschid creditele necesare pentru funeraliile naţionale ce se vor face defunctului Painlevé.

Seratul a ridicat şedinţa, anunţându-se viitoarea şedinţă pentru Marţi 7 Noembrie.

Stelele dela Holliwood nu admit planul Roosevelt

New-York, 3 (tel. part). — *Fixarea salariilor artiştilor cinematografici conform planului Roosevelt întâmpină dificultăţi la Hollywood.*

Artiştii de mai mică importanţă s'au supus ordonanţei prezidenţiale. Stelele nu înţeleg însă să sufere nici o reducere de salariu şi protestează în dese întruniri împotriva noilor măsuri.

Gandhi începe să fie părăsit de partizani

Londra, 3 (tel .part.). — *O schimbare in tactica naţionaliştilor indieni este iminentă. Autoritatea lui Gandhi a scăzut considerabil în urma ultimelor evenimente şi influenţa lui în cercurile naţionaliste indiene poate fi socotită nulă de acum înainte. O mare parte din delegaţii congresului naţional indian s'au despărţit de fostul lor conducător şi au format un partid democratic. „Gandhi şi democraţia nu pot merge împreună", a spus şeful acestui partid, d Jemadas Meti.*

Japonia îşi retrage trupele din China

— Cercurile engleze cred că se pregăteşte un nou război in Extremul Orient —

Londra, 3 (Rador). — **Informaţiile neconfirmate, după cari Japonia va începe în curând retragerea trupelor de ocupaţie în China dincolo de marele zid, au provocat o emoţie deosebită în Anglia. Faptul este interpretat ca un indiciu al primejdiilor de război cari se strâng în Extremul Orient.**

Explicaţiile ce se dau tind să considere hotărirea Japoniei ca un semn de linişire a încordării chino-japoneze. „News Chronicle" crede însă că hotărirea autorităţilor japoneze s'ar datori mai puţin voinţei de a se ajunge la o înţelegere cu China cât ar fi provocată de intenţiuni agresive ale Japoniei faţă de Rusia.

Guvernul grec renunţă
să deschidă acţiune publică impotriva d-lui Venizelos

Atena, 3 (Radio-Central). — *Ultimul consiliu de miniştri s'a ocupat cu propunerea conducătorului regalist Metaxas, de a se deschide acţiune publică impotriva d-lui Venizelos.*

Propunerea a fost înlăturată de pe ordinea de zi, ceeace înseamnă că guvernul e pentru amnistierea d-lui Venizelos şi recunoaşte că acuzaţia adusă impotriva acestuia că a participat la lovitura de stat a generalului Plastiras nu corespunde realităţii.

Guvernul era dispus, la un moment dat, să admită propunerea lui Metaxas, însă a renunţat la aceasta, deoarece Venizelos este încă foarte popular şi se temea de eventuale turburări.

O ladă cu un cosciug in care dormea un fachir

Praga, 3 (Radio Central). — In gara Wilson din Praga s'a întâmplat azi un caz senzaţional.

Poliţia gării a fost făcută atentă asupra unei lăzi grele, care a fost trimisă de cinci bărbaţi dintr'o staţie mică la Praga.

Când s'a deschis lada, s'a găsit în ea un cosciug.

S'a crezut la început că e vorba de o crimă senzaţională, dar deschizându-se cosciugul, s'a găsit în el un bărbat care dormea. Acesta a fost trezit şi a spus că a făcut un pariu că va călători la Praga într'un cosciug. A mai spus că e un fachir şi a făcut prinsoarea, ca să-şi facă reclamă.

Fachirul se numeşte Zenkl şi locuieşte în cartierul Nusle din Praga.

Alte cazuri de otrăvire in Ungaria

Budapesta, 3 (Radio-Central). **In localitatea Csökmő, lângă Debreţin, au fost descoperite mai multe omoruri prin otrăvire, comise in timpul dela 1924 la 1926.**

E vorba de familia ţăranului Ştefan Pap. Acesta, soţia sa, fiul său şi o rudă, au fost otrăviţi cu arsenic.

Asasinul a fost arestat, dar numele său e păstrat secret in interesul cercetărilor.

Conferinţă israelită internaţională

Londra, 3 (Rador). — In şedinţa de astăzi a conferinţei israelite internaţionale, mai mulţi oratori au declarat că regretă recentele evenimente din Palestina şi speră că puterea mandatară va face tot posibilul spre a permite unui număr cât mai mare de refugiaţi evrei din Germania să se stabilească în Palestina.

Conferinţa a recomandat crearea unui consiliu consultativ general, cu sediul la Londra, în vederea ameliorării soartei evreilor şi a stabilirii lor în Palestina.

In sfârşit conferinţa a exprimat opinia că comisiunea permanentă de emigraţie ar trebui să cuprindă patru reprezentanţi britanici, dintre cari unul ar fi preşedintele, in timp ce Franţa, Belgia, Olanda, Cehoslovacia, Polonia Suedia, Austria, Ţările Scandinave, Statele-Unite şi Africa de Sud ar avea câte un reprezentant.

Primul ministru polonez
despre actuala criză universală
— Situaţia Poloniei —

Varşovia, 3 (Rador).— *In şedinţa de astăzi a Dietei, d. Jendrzejewicz preşedintele consiliului de miniştri, a făcut o expunere cu privire la situaţia generală.*

D-sa a constatat că actuala criză universală, ale cărei efecte sunt totuşi mai puţin dureroase în Polonia, decât aiurea, nu va putea fi combătută decât pornindu-se dela actuala stare de lucruri, creiată în urma războiului mondial.

Orice schimbare in aceată stare de lucruri este cu neputinţă fără un nou război, pe care nimeni n'ar trebui să-l dorească.

Tinzând la întărirea păcii şi propria sa securitate, Polonia este gata de colaborare activă şi sinceră ori unde există posibilităţi practice de ameliorare a raporturilor şi de consolidare a încrederii.

Experienţele făcute in ultimul an, — a continuat preşedintele consiliului — dovedesc eficacitatea acestei metode, care contribuie în acelaşi timp la reconstruirea solidarităţii internaţionale.

Ocupându-se de mijloacele de luptă impotriva crizei economice, oratorul a declarat că programul guvernului este bazat pe menţinerea echilibrului bugetar, pe stabilitatea monedei, echilibrul intre marile ramuri ale producţiei, desvoltarea schimbului economic, pe calea protejării sănătoase a iniţiativei particulare, coordonată cu politica economică a guvernului.

D. Jendrzejewicz a încheiat subliniind stabilitatea politică şi socială a ţării şi încrederea generală care domneşte, pentru care, cea mai bună mărturie este strălucitul succes al împrumutului intern.

———xox———

Rosevelt tinde spre un comunism de Stat?

— Intreprinderile particulare sortite pieirei —

New-York, 3 (tel. part.) Cercurile financiare de aci au fost foarte iritate de un articol, mult comentat, al unui sfetnic al preşedintelui Roosevelt, Perl. In acest articol se lasă a a se înţelege că preşedintele Roosevelt ar fi hotărît să recurgă, în urma rezultatelor puţin satisfăcătoare ale acţiunii sale de până acum, la un fel de comunism de stat. Intreprinderile particulare ar fi sortite dispariţiei.

Deşi cei apropiaţi de preşedintele Roosevelt neagă astfel de intenţii din partea preşedintelui, articolul incriminat continuă să facă vâlvă şi să producă nelinişte.

ACŢIUNE IMPOTRIVA POLITICII MONETARE A PREŞEDINTELUI ROOSEVELT

New-York, 3 (Rador). — Camera de comerţ a statului New-York organizează o acţiune impotriva politicii monetare a preşedintelui Roosevelt.

Se va cere stabilizarea dolarului şi revenirea la etalonul aur.

REDUCEREA REZERVEI DE AUR IN FRANŢA NU INSPIRA TEMERI

Paris, 3 (Rador). — Agenţia „Havas" comunică:

Mai multe ziare, comentând scăderea constatată la capitolul „incasso aur" din bilanţul Băncei Franţei, scădere care dealtfel este puţin importantă în comparaţie cu cifra de la capitolul „incasso metalic", subliniază nu numai faptul că planul Roosevelt este străin de această scădere, fiindcă ea corespunde plăţilor făcute Belgiei, Olandei şi Elveţiei, dar şi faptul că acest plan nu implică deloc o atitudine sistematică a guvernului american faţă de naţiunile europene. D. Roosevelt urmăreşte o politică strict limitată la experienţa sa economică şi monetară, care va trebui să dea roade fără să jeneze ţările cu monedă sănătoasă.

Dacă retragerile de aur de la Banca Franţei dovedesc mobilitatea capitalurilor emigrate în Franţa, scriu ziarele, pericolele, care rezultă din această mobilitate, interesează numai capitalurile flotante, adică maximum 10 miliarde franci.

Ar fi uşor să se remedieze efectul cumpărăturilor de aur rezultând din desechilibrul balanţei comerciale, prin măsuri economice, cum ar fi o suprataxă care ar compensa diferenţa de schimb. Diminuarea la capitolul „incasso metalic" dovedeşte totuşi că este indispensabil să se asaneze finanţele franceze în vederea asigurării opiniei internaţionale, echilibrându-se bugetul înainte chiar de stabilizarea dolarului.

In legătură cu cele de mai sus, se anunţă că d. Abel Gardey va depune în curând un proiect de refacere care să prevadă realizarea echilibrului bugetului înainte de 31 Decembrie.

Presa cehă despre colaborarea economică a Micii Inţelegeri

Praga, 3 Radio-Central). — **Declaraţiile d-lui Beneş despre colaborarea economică a Micii Inţelegeri sunt viu comentate de presă.**

Oficiosul agrarian „Venkov" e contra inlesnirii importului produselor agrare din România şi Iugoslavia în Cehoslovacia şi cere protecţia imediată a agriculturii indigene impotriva creşterii importului.

Ziarul a fost pus la punct în această privinţă, atât de presa socialistă, cât şi de cea naţional-democrată.

Oficiosul socialist ceh „Ceske Slovo" spune că în faţa refacerii economice a Micii Inţelegeri, care constitue şi o garanţie a pacificării întregii Europe, interesele personale sau de breaslă, trebue să dispară.

O şarjă a lui „Giornale d'Italia"
impotriva naţional socialismului

Roma, 3 (Radio-Central).— **„Giornale d'Italia" combate azi, într'un articol de fond care a produs senzaţie, principiile naţional-socialismului. Ziarul care redă totdeauna părerile d-lui Mussolini, spune :**

„Ideia d-lui Mussolini despre stat nu este o ştiinţă biologică a rasselor. După părerea sa, diferitele seminţii se contopesc intr'un tot în interiorul statului. Statul fascist urmăreşte, în cadrul unei naţiuni, un traiu comun, în egala îndreptăţire a tuturor, cu aceleaşi scopuri şi idealuri. Afinitatea de sânge nu constitue o bază suficientă şi nici n'are vreo însemnătate. Din punct de vedere practic nici o rasă nu e pură. Primii prusieni au apărut de abia la sfârşitul sccolului XII, ca rezultat al unui amestec gotic-slav cu influenţă asiatică. Mândrele „cranii lungi", cărora le place să considere pe italieni „cranii scurte" şi în consecinţă inferioare, trebue să-şi dea seama că şi sălbaticii cari locuesc in tufişuri, hotentoţii şi cafrii — toţi de sigur nearieni — au şi ei cranii lungi. Aceasta e, desigur, o surpriză neplăcută pentru aceia cari sunt predominaţi de teoriile emise cu pretenţii savante la un pahar de bere.

In ce priveşte concepţia „fascism" trebue să fim foarte atenţi. A fi revoluţionar numai cu vorba şi cu intenţia, sau dintr'un diletantism ambiţios, aceasta contrazice concepţiile fasciste. Naţional-socialismul n'a pornit de la Versailles, ci de la Weimar. Exagerările, zarva şi contrazicerile pe care le vedem cu mentalitatea noastră romană în hitlerism, nu sunt altceva decât expresia insuşirilor fundamentale ale poporului german.

Fascismul este o sinteză eroică, naţional - socialismul, din contră, după cum il arată numele, este ceva analitic.

Procesul incendierii Reichstagului

— Dimitroff a fost din nou exclus dela şedinţe —

Berlin, 3 (Rador). — Agenţia „Wolff" comunică :

In şedinţa de astăzi a procesului incendiatorilor Reichstagului, acuzatul Dimitroff, care fusese admis din nou să ia parte la desbateri, după ultima sa excludere, a fost iarăşi exclus pentru şedinţa de astăzi şi viitoarele două şedinţe. Această hotărire este motivată de insultele pe care Dimitroff le-a adus din nou ministerului public, cu toate avertismentele preşedintelui.

Contrariu depoziţiilor făcute de mai mulţi martori, cari pretindeau că ar fi văzut pe acuzatul Popoff la Berlin, în vara anului 1932, în Decembrie 1932 şi în Ianuarie 1933, martora d-na Weiss, cu domiciliul obişnuit la Moscova, a declarat că ea, impreună cu soţul său şi cu familia Popoff au petrecut vara anului 1932 intr'un cartier al Moscovei. Deasemeni martora afirmă că Popoff şi soţia sa au plecat apoi la Suuksu, in Crimeea şi că nu l-a mai revăzut decât la sfârşitul lui Septembrie şi în Octombrie, la Moscova. In lunile Noembrie sau Decembrie, martora nu s'a mai întâlnit cu acuzatul.

Martora d-na Arbore, care locueşte deasemeni in mod obişnuit la Moscova, declară că în Septembrie şi Octombrie 1932 Popoff locuia la Moscova in aceeaşi casă cu ea.

Depoziţiile martorelor Weiss şi Arbore sunt confirmate prin informaţiile furnizate de ambasada germană la Moscova.

Cofetarul berlinez Michalski declară că a văzut pe cei trei acuzaţi bulgari intrând şi ieşind regulat dintr'o anumită casă din Berlin.

Luând cuvântul, acuzatul Taneff observă că acest lucru este cu neputinţă, deoarece el a locuit, dela sfârşitul lunii Octombrie 1931, până la începutul lui Octombrie 1932, în Bulgaria, iar dela acea dată, până la 22 Februarie, la Moscova, fapt dovedit dealtfel şi prin atestările oficiale.

Taneff mai afirmă că n'a venit la Berlin decât in ziua de 24 Februarie 1933. „Niciodată până atunci n'am mai fost în Germania" — inchee acuzatul Taneff.

*

Berlin, 3 (Rador). — D. Goehring, primul ministru al Prusiei va fi audiat mâine ca martor in procesul incendiatorilor Reichstagului.

Vama Gaster-Fesler

= Cum tranzita şi şperţuia firma Gaster pe exportatorii de ouă. —Textul unui document —

Uşor se poate deduce cât de întemeiate au fost plângerile exportatorilor de ouă din Bucovina, Moldova şi Basarabia, dacă parchetul de Cernăuţi, odată sezisat, a găsit că este locul să ordone descinderea şi confiscarea de acte la domiciliul lui Edi Gaster, starostele traficului organizat în jurul exportului de ouă.

Am arătat eri în ce consta acest trafic. In scurt, niciun transport de ouă peste frontieră nu mai era posibil, dacă nu trecea prin vama... Gaster & Fesler. Iar vama percepută de aceştia era, până astăvară, de două categorii: una procentuală de 25% din beneficiu şi alta fixă: 2500 lei de fiecare vagon.

Din August, însă, odată cu încheierea convenţiei noastre cu Germania, în baza căreea obţinuserăm o cotă contingentară de import în Germania de 700 vagoane, la şperţurile de mai sus, firma Gaster a mai adăogat unul: 10.000 lei de fiecare certificat de contingentare liberat de guvernul german, pe baza căruia ouăle româneşti standardizate se puteau introduce în Germania cu taxe reduse, certificate acaparate de firma monopolizatoare. Tot din August, firma Gaster a ridicat procentul beneficiului dela 25 la 30%, iar procentul fix la 7000 de vagon.

Şi toate acestea, cu toleranţa, ba şi cu concursul organelor oficiale anume instituite pentru controlul şi autorizarea exportului de ouă, organe de care Gaster & Comp. dispune ca de proprii săi sublaterni. Şi pentru ca exportatorii să fie definitiv prinşi în laţurile traficanţilor, pentru ca acaparare comerţului şi exportului de ouă să ia caracter de monopol şi exclusivitate, firma Gaster a forţat pe exportatori să semneze aceptarea achitării şperţurilor printr'o convenţie-tip, al cărei text îl publicăm aci, cu menţiunea că e vorba de o convenţie dinainte de aplicarea cotei contingentare germane şi că, pentru motive uşor de înţeles, am suprimat din text numele exportatorului şi al staţiunii, pe care însă le avem în originalul convenţiei impreună cu semnătura faimosului Gaster :

CONVENŢIE

Intre d. E. Gaster, deoparte şi d. . . . . de altă parte, s'a incheiat astăzi următoarea convenţie, in vederea reducerii cheltuelilor şi a unei desfaceri comune şi în bune condiţiuni a mărfii, cum şi pentru lărgirea debuşeului.

In staţiunea . . . . . se va întreţine de numiţii domni un magazin care va fi condus de d. . . . . .

Preţurile de cumpărare vor fi stabilite de biuroul principal cu sediul la Cernăuţi, anume cu duplicat de scrisoare de trăsură scutit Cernăuţi, inclusiv toate spesele şi reţinerile staţiunii.

Vânzarea trebue să se facă la Cernăuţi prin licitaţie în incăperile puse la dispoziţie de Societate, urmând ca toţi exportatorii din piaţa locală să fie admişi la licitaţie.

Beneficiul ce rezultă din vânzare (cel puţin 20.000 lei) rămâne în depozitul conducerii din Cernăuţi, pe când beneficiile următoare se vor deconta şi împărţi din 14 în 14 zile.

Impărţirea procentuală se va face in modul următor :

D. GASTER BENEFICIAZA DIN AFACEREA COMUNA CU 25% PE CAND RESTUL DE 75 PROCENTE II REVINE D-LUI . . . . .

D. Gaster se obligă să se stabilească permanent la Cernăuţi, să fie activ in toate chipurile pentru interesele afacerii şi să conducă cumpărarea şi vânzarea.

PENTRU OSTENEALA SA, IN CALITATE DE CONDUCATOR AL AFACERII COMUNE, D. GASTER PRIMEŞTE DIN ACEASTA AFACERE LEI 2.500 DE FIECARE VAGON EXPORTAT.

Această convenţie expiră la 31 Decembrie 1933.

Prezenta convenţie intră în vigoare la 12 Iunie 1933.

Finanţarea afacerii se va face de fiecare asociat procentual.

Prin urmare, ceeace nu şi-a permis statul să facă pentru mărirea veniturilor lui anemiate, şi-a permis banda Gaster : IMPUNEREA EXPORTULUI DE OUA LA O VAMUIRE FARA PRECEDENT, pe care n'au practicat-o nici arendaşii memorabilelor dăjdii din vremea fanarioţilor; ceeace n'a cutezat statul să facă, tocmai in scopul de a da impuls valorificării produselor naţionale pe calea exportului, a cutezat consorţiul traficanţilor dela Cernăuţi.

Prin urmare, Gaster este pe deasupra legilor şi pe deasupra statului. El este „stat in stat" sau — şi mai exact — suprastat. Pentru că e bine să reţineţi acest lucru: Gaster n'are numai puterea de-a impune la gloabă comerţul şi exportul de ouă din România sau numai puterea de a dispune de funcţionarii şi administraţia ţării; el are chiar prerogativa de a numi, înlocui sau da afară pe funcţionarii pârlitului de stat român, după cum vom arăta în numărul de mâine.

Conferinţă cu subiect

Aseară, in aula fundaţiei „Dalles", d. C. Argetoianu a ţinut o conferinţă cu titlul de „Conferinţă cu subiect".

D. Constantin Argetoianu spune că va vorbi despre problema sărăciri noastre.

Când acum doi ani impliniţi spune d-sa, a legiferat reducerea şi conversiunea creanţelor prin legea de asanare a debitorilor agricoli, — un argument adus de adversarii politici impotriva acestei legiuiri părea mai serios şi anume acela că legea asanării ar desfiinţa creditul.

Pentru a combate aceasta d. Argetoianu desvoltă distincţia ce trebue făcută in materia creditului intre credit privat şi credit public.

D-sa nu neagă importanţa creditului privat în evoluţia vieţii capitaliste.

D-sa compară în ogorul vieţii economice creditul asemeni îngrăşămintei in ogorul unei agriculturi. Adaugă însă că acestea pot fi exacte numai intr'un regim capitalist normal. Căci caracteristica regimurilor capitaliste nu o constituesc capitalurile ci creditul.

Astăzi sunt mulţi care cred că lipsa de credit ne ţintueşte in incercările noastre de eşire din criză şi marazm economic. O greşeală. Ceeace ne ţintueşte pe loc e datorit altor factori şi anume : 1) Scăderea preţurilor şi 2) Pasivul producătorilor.

Chiar dacă am avea azi credite, noi nu le-am putea investi căci nu le-am putea remunera prin beneficiile producţiei naţionale actuale. Producătorii muncesec astăzi in deficit, apelul lor la credit nu ar insemna decât a li se mări sarcina. Conferenţiarul crede astfel că astăzi când urmează să se tranşeze definitiv problema asanării debitorilor ar fi mai curând necesară o legislaţie de impedicare a creditului privat.

Banul nu vine acolo unde creanţa e intangibilă ci numai acolo unde creanţa produce. Astfel incă din 1928 creditele s'au retras din România astfel incât in momentul legiferării conversiunii in 1931 aproape nu mai existau credite străine in România.

Creditul nu este in funcţie de tangibilitatea sau intangibilitatea creanţelor, ci el este in funcţie de posibilităţile de beneficiu.

Conferenţiarul inchee prin a arăta că astfel in România noi nu avem de rezolvat o problemă a creditului ci o problemă a preţurilor şi a reducerii debitelor.

Dar, — susţine conferenţiarul, la noi avem de rezolvat o problemă de credit pentru economia noastră publică. Astăzi statul român are nevoie de credit. Intâi : pentru conversiunea datoriei noastre publice, creditul public actual fiind scump ca dobândă, scump ca emisiune prin plasarea acesteia la un curs scăzut şi in sfârşit scump prin mecanismul amortizării lui şi al dollea : statul român are azi nevoie de credit pentru investiţiuni in domeniul public. Intr'adevăr sunt necesare investiţii in căile de comunicaţii, in porturi, etc. Creditul public e astăzi necesar astfel pentru crearea unui intreg regim tehnic a cărui perfecţiune să acorde posibilităţi de desvoltare economiilor particulare.

D. C. Argetoianu subliniază apoi că dacă creditul particular pretinde drept criteriu in alegerea lui, beneficiul ; creditul public din potrivă pretinde *prestigiu*. Statul nu este un exploatator. Statul nu inchee bilanţuri, el inchee bugete. Prestigiul unui stat nu poate fi menţinut decât prin respectul şi intangibilitatea convenţiilor internaţionale. Un stat trebuie să-şi respecte semnătura. In domeniul public şi internaţional orice măsură unilaterală de reziliere a convenţiilor e dezastruoasă.

Trecând in altă ordine de idei, d. C. Argetoianu face o expunere a aşa zisei ortodoxii economice. D-sa arată că toate metodele preconizate de ortodoxia economică nu-şi pot avea valabilitatea decât intr'un regim capitalist normal.

In incheere, conferenţiarul subliniază că toate problemele in jurul creditului şi in general ale crizei şi sărăciei noastre. nu-şi vor putea găsi deslegarea decât in clipa in care actuala stare de spirit de neincredere in care ne zbatem, va fi infrântă.

Să nu se confunde creditul cu increderea.

Creditul se formulează in cifre, pe când increderea, chiar dacă se poate concretiza, ea este totuş, in primul rând, de ordin moral.

Avem nevoe de incredere in noi, in forţele noastre de muncă, in bunurile noastre.

In criza şi sărăcia actuală, până şi increderea in pământul nostru pare s'o fi pierdut. Astăzi ne arătăm ca un popor de leneşi pe un pământ păragină. Căci nu mai avem incredere nici in munca şi posibilităţile de producţie ale pământului.

Cerinţa zilei e de a se pune capăt acestei crize morale in primul rând. Trebue pus suflet şi inţelegere şi cu deosebire incredere in potenţialul acelora, cari vor cu hotărire insănătoşirea ţării. Dacă pătrunde anarhia morală in massa poporului nostru, suntem pierduţi — a terminat d. Argetoianu.

———xox———

Devastarea
depozitelor „Standard Oil" la Havana

Havana, 3 (tel. part.) — **In cursul ciocnirilor şi actelor de rebeliune din ultimele mişcări de stradă, intreprinderile americane au avut foarte mult de suferit. Depozitele de produse ale societăţii „Standard Oil" au fost atacate şi jefuite. Populaţia cartierelor sărace s'a alimentat cu petrol din aceste depozite la invitaţia revoluţionarilor.**

———xox———

Delegaţia română
la conferinţa interbalcanică

Belgrad, 3 (Rador). — Astăseară la ora 19 a sosit la Belgrad grupul de delegaţi români, care participă la conferinţa interbalcanică de la Salonic.

Delegaţia română este sub conducerea d-lui I. Răducanu, fost ministru.

La ora 23,40, delegaţia română va pleca la Salonic.

Un oaspe italian

Eri a sosit în Capitală un distins oaspe italian, d. deputat Eugen Coselschi, preşedintele „Asociaţiei voluntarilor de război" şi al comitetului de acţiune pentru universalitatea Romei.

D. Coselschi a luptat eroic în rândurile armatei italiene şi a fost grav rănit în lupta dela

D. DEPUTAT EUGENIU COSELSCHI

Monte Majo, în Val Posina, e decorat cu patru medalii de război dintre cari două de argint. Ca legionar fiuman, a luat parte activă la întreprinderea militară la Ronchi şi a fost secretarul lui D'Annunzio la Fiume.

E autorul poemei *Soldatului necunoscut* şi al *Imnului către soare*, care a fost prezentat publicului italian de poetul D'Annunzio.

A fost membru al comitetului de apărare cetăţenească din Florenţa contra bolşevismului şi a contribuit la întemeierea celui dintâi *fascio* de luptă din capitala Toscanei. E directorul ziarului *„La Volontà d'Italia"* şi a revistei *„Roma Universa"*.

D. Coselschi va vizita ţara şi va ţine conferinţe la Bucureşti, Ploeşti, Brăila, Iaşi şi Cluj.

Ţinem să amintim, că, la sediul Asociaţiei voluntarilor de război din Roma, s'au ţinut, sub auspiciile Asociaţiei culturale italo-române din Roma, reuşite şezători româneşti: conferinţe despre Gh. Coşbuc, despre Sufletul moldovenesc, despre Duiliu Zamfirescu.

D. Coselschi a invitat un grup de 20 de voluntari-ofiţeri ardeleni şi bucovineni din legiunea română din Italia, să viziteze la primăvară câmpurile de luptă şi principalele oraşe italiene.

D. Coselschi va vorbi Luni 6 c., ora 7 seara, la „Institutul de cultură italiană", calea Victoriei 196, despre: *„Universalitatea gândului fascist şi a ideii romane"*.

Fraude cu bilete false pe C. F. R.

— Descoperirea autorilor —

Bacău, 3 Noembrie

Direcţia autonomă a C. F. R. fiind informată că pe linia Bacău-Bucureşti, se comit numeroase fraude cu bilete false pe c. f. r., a delegat un domn inspector, care, în unire cu un domn comisar Ioan Rădulescu, din direcţia generală a Siguranţei Statului, a făcut diferite cercetări în localitate.

Descoperirea autorilor reclamând o muncă obositoare, după două săptămâni de cercetări şi investigaţii, d. comisar Rădulescu a reuşit să descopere pe fraudatori. Ei sunt: conductorul Gr. Cârnu, Max Mendel şi Ioan Popa, cunoscut proprietar din localitate.

Falsificarea biletelor de tren (cartonate) se făceau în modul următor: conductorul Gr. Cârnu, care făcea ruta Bacău-Bucureşti, din biletele ce avea adunate de pela călători, vindea 20—30 bucăţi lui Ion Popa, cu 20 lei bucata. Acesta printr'un procedeu cu punerea biletelor la aburi, etc., ştergea ştampila c. f. r. şi apoi le vindea unui tânăr Max Mendel, din localitate, care după ce le composta, le vindea cu 125 lei bucata; cele necompostate erau cumpărate dela Popa cu 50—60 lei bucata. Biletele cumpărate dela Popa, cari nu erau compostate, Max Mendel le composta cu ajutorul unui impiegat din gara locală cu 40 lei bucata, care avea un bloc cu cifre şi litere de metal.

In tot timpul cercetărilor şi investigaţiilor de tot felul, comisarul Ion Rădulescu a muncit din răsputeri pentru descoperirea autorilor. A fost neadormit zi şi noapte şi felul cum a făcut descoperirea merită toată lauda.

Autorii descoperiţi au fost arestaţi şi trimişi la instrucţie.

Indrăzneţ atac banditesc pe şos. Botoşani-Truseşti

— Patru bandiţi jefuiesc un convoi de căruţe şi impuşcă un satean —

Botoşani, 3 Noembrie

Un nemaipomenit de îndrăzneţ atac banditesc s'a săvârşit astănoapte în judeţul nostru. Pe şoseaua Botoşani-Truşeşti mergea la pas un convoi de 30 căruţe, cu comercianţi din Ştefăneşti. La un moment dat, pe când căruţele treceau prin dreptul localităţii Dealul Mare, a apărut în faţa lor un grup de patru bandiţi mascaţi şi înarmaţi cu revolvere şi carabine. Bandiţii, pentru a opri convoiul căruţelor şi a speria pe călători, au descărcat câteva focuri de armă în aer. Apoi, prin teroare, au luat dela călători tot ce au găsit de valoare asupra lor: bani, bijuterii, blănuri şi mărfuri. Bandiţii au pus mâna astfel pe vre-o 200.000 lei. D-nei Cotter, din Ştefăneşti, bandiţii i-au luat o blană de mare valoare — nici unul din cei jefuiţi n'a îndrăznit să se revolte, sau să se împotrivească, de frică să nu fie omorît. Jefuirea convoiului de căruţe şi comercianţi a durat peste 5 ore, până când şi-a făcut apariţia pe şosea două căruţe în care se aflau patru săteni, din Bobiceni-Truşeşti. Bandiţii au somat şi pe aceştia să se predea. Sătenii s'au împotrivit şi au dat bice cailor, încercând să dispară în noapte. Atunci bandiţii au descărcat un foc de revolver rănind pe săteanul Borcilă, fost plutonier de jandarmi. După ce i-au jefuit şi pe aceştia, bandiţii au dispărut.

Convoiul de căruţe şi-a continuat atunci drumul până la postul de jandarmi, unde comercianţii au reclamat cele întâmplate.

Printre victime se află: dentistul Gruenberg, comerciantul Strul Lehrer, Haim Schvartz şi d-na Cotter, din Ştefăneşti.

Săteanul Borcilă a fost internat în spital unde se află în agonie.

Felul în care au operat bandiţii, durata de 5 ore şi faptul că nu au fost deranjaţi de nici o patrulă au dat de gândit autorităţilor locale. Cercetările sunt în curs.

Şef de gară şi oficiu, falşificator şi hoţ

— A falsificat mandate poştale, furând peste jumătate milion —

Craiova, 3 Noembrie

In sarcina şefului gării Govora (Vâlcea), s'au descoperit fapte de o gravitate excepţională şi neaşteptate pentru un slujbaş superior. Acest slujbaş, Ion Nişoveanu, zis Jan Neşovici, zis Mitiţă, a falsificat mandate postale cu ajutorul cărora a furat 523.000 lei.

Pe lângă funcţia de şef de

Ion Nişoveanu, zis Jean Neşovici

gară în Govora, mai îndeplinea şi pe aceea de şef al oficiului P.T.T. din Govora. In această din urmă calitate Nişoveanu a săvârşit hoţia în modul următor:

In mai multe rânduri a fabricat mandate postale pe care le-a înregistrat ca primite la oficiul Govora, şi cari erau adresate comerciantului Gh. Teodorescu din Craiova, str. Caracal, cumnat cu Nişoveanu.

Teodorescu era anunţat de cumnatul său că va primi bani prin poştă şi că banii trebue să-i predea lui după primire, lucru ce s'a şi întâmplat.

In total, pe adresa lui Teodorescu, s'au trimis 180.000 lei, bani pe care adresantul i-a ridicat dela oficiul Craiova şi i-a predat cumnatului său care venea să-i ia, fără ca Teodorescu să ştie la ce faptă se face complice.

Pentru că Teodorescu se arăta temător la primirea mandatelor ce se îndeseau, Ion Nişoveanu a conceput alt plan: Expedia banii pe numele lui de împrumut, Jan Neşovici, tot în str. Caracal.

Necinstitul funcţionar şi-a mai trimis pe acest nume încă 343.000 lei, furând în total 523 mii lei.

Operaţiunile lui Nişoveanu s'au descoperit de organele P. T. T., săptămâna trecută.

Hoţul a fost mutat dela staţia Govora la T.-Severin. Odată cu mutarea, el a părăsit şi conducerea oficiului postal.

Ştiind că vor fi descoperite operaţiunile sale, după ce şi-a transportat bagajul şi familia la T.-Severin, Nişoveanu a dispărut.

După plecarea lui din Govora, s'au descoperit falsurile şi hoţia de organele P.T.T. cari au sesizat parchetul.

Primele cercetări au fost terminate şi dosarul a fost înaintat parchetului.

Nişoveanu este în etate de 45—46 ani, brunet, robust şi are părul cărunt.

S'au dat circulări pentru urmărirea lui.

—xox—

Concurs pentru postul de secretari de şcoli

Ministerul instrucţiunii a hotărît să se ţină următoarele concursuri pentru ocuparea de posturi de secretari de şcoli.

La 10 c., se va ţine concurs la serviciul local de învăţământ Iaşi pentru ocuparea posturilor de secretare la şcoala profesională de fete din Piatra Neamţ şi la liceul de fete din Huşi.

La 15 c., se va ţine la serviciul local de învăţământ din Craiova, concurs pentru ocuparea posturilor de secretare la liceul de fete şi şc. profesională din Tg.-Jiu.

La 20 c. se va ţine la serviciul local de învăţământ Bucureşti, str. Labirint 47, concurs pentru ocuparea posturilor de secretari la seminarul pedagogic universitar din Bucureşti şi la liceele de băeţi şi fete din Călăraşi.

Candidaţii vor trebui să aibă cel puţin bacalaureatul.

Lămuriri cu privire la actele ce se cer pentru înscriere şi la materiile din cari vor fi examinaţi, se pot lua dela inspectoratele respective.

—xox—

Dela Curtea superioară de justiţie militară

In noaptea de 21 aMi a. c., fruntaşul Romulus Marinescu, de la baza maritimă Constanţa, pătrunzând în casa căpitanului Emil Săvulescu şi-a însuşit mai multe obiecte de valoare de pe măsuţa de noapte.

Surprins pe când cotrobăia prin camere, a rupt-o la fugă pe scări, şi fiind ajuns de căpitan l-a lovit cu pumnii în cap spre a scăpa.

Judecat de consiliul de război din Constanta a fost condamnat la 7 ani reclusiune; făcând recurs, la curtea superioară de justiţie militară, aceasta a găsit întemeiate motivele invocate de apărătorul recurentului d. Virgil Mora şi a casat sentinţa cu trimitere la consiliul de război din Bucureşti.

—xox—

Noul tarif de călători al vapoarelor S. M. R.

Direcţiunea serviciului maritim român a pus în vigoare de la 1 Noembrie c., noul tarife de călători şi bagaje.

Aceste tarife se vor aplica, atât pe liniile orientului apropiat, deservite de vapoarele „Dacia", „România", „Regele Carol", „Principesa Maria", „Ardeal" şi „Suceava", cât şi pe noua linie a bazinului Mediteranei Occidentale, deservită de vasele „Alba Iulia" şi „Peleş".

—xox—

Tentativa de asasinat de pe vaporul „Zahra"

— UN OFIŢER TAIAT CU CUŢITUL DE LOSTROMUL VASULUI —

Constanţa, 4 Noemb.

O îndrăzneaţă tentativă de asasinat s'a întâmplat pe bordul vaporului „Zahra", sub pavilion englez, acum câteva zile, când vasul se afla în portul Batum (Rusia)

Ofiţerul I Başa Nicolae, în urma unui schimb de cuvinte avut cu lostromul (şeful de echipaj al vasului), care e un turc, acesta s'a năpustit asupra lui cu un cuţit cu care i-a dat în piept şi la gât trei lovituri. In momentul când ofiţerul se lupta cu criminalul, care voia să-l arunce în mare, a venit în ajutor ofiţerul al II-lea Bazil Alexandrescu scăpând dela moarte pe primul ofiţer. Turcul a fost pus în lanţuri, şi la sosirea vasului în portul Constantinopol, a fost debarcat.

Ofiţerul Başa a fost supus unui tratament medical pe vas.

Atât Başa cât şi Alexandrescu sunt ofiţeri români, foşti pe vaporul român „Polpetro", care s'a scufundat anul trecut, actualmente îmbarcaţi pe acest vapor englez.

După câte aflăm, lostromul de pe „Zahra", nutrea de mult gând de răzbunare împotriva lui Başa, care trecea pe vas drept prea sever

—xox—

Se construesc noui sanatorii maritime la Agigea

Constanţa, 4 Noemb.

Pe lângă sanatoriul existent al municipiului Bucureşti dela Agigea, se vor mai construi în curând trei sanatorii maritime destinate adăpostirii pe timpul verii a coloniilor de copii din peninsula Balcanică.

Ţările vecine, cari vor trimite copii la Agigea, vor primi în schimb copii români în serii, la sanatoriile lor.

Municipiul Bucureşti a început lucrările preliminare în vederea începerii construcţiilor ce vor fi terminate în primăvară.

—xxxxx—

Ce a stabilit ancheta

în accidentul de hidroavion dela Constanţa

Constanţa, 4 Noemb.

Comisia de anchetă trimisă de subsecretarul de stat al aerului, a stabilit că accidentul de hidroavion dela Constanţa, se datoreşte, cum am spus, neglijenţei locot. Tarianu care a murit în acest accident.

Pagubele cauzate prin distrugerea hidroavionului se ridică la 4.500.000 lei.

Cadavrul sublocot Stamatescu n'a fost încă găsit. De oarece el n'a eşit încă la suprafaţă, se crede că a fost presat de motorul avionului în mâlul din fundul lacului.

Sublocot. Cuibă va părăsi zilele acestea spitalul.

—xxxxx—

Grandiosul Turneu

ALHAMBRA

sub conducerea

Directorilor — Autori

N. Vlădoianu şi N. Constantinescu

Cu cel mai formidabil Triumf al Capitalei Lulu Nicolau şi Mya Apostolescu

ALHAMBRA IUBEŞTE!

Revistă în 2 acte şi 32 tablouri de d-nii N. CONSTANTINESCU ŞI N. VLADOIANU

Muzici originale de *I. Vasilescu*

Reprezentată cu mare succes la Bucureşti de 110 ori cu Marilena Bodescu, Silly Vasiliu, Mya Apostolescu, Lulu Nicolau, Virginica Popescu, Ion Talianu, G. Groner, V. Vasilache, N. Stroe, Piu Mironescu, C. Calmusky, H. Nicolaide, Jeny Ionescu, Nutzi Pantazi, H. Gamberto, Nelly Nitzulescu, etc.

MONTARE FANTASTICA

Decoruri superbe de pictorul Al. Caramalău

Costume şi Cortine dela casele Pascaud şi Zanel din Paris.

Celebrele Alhambra-girls

Băieţi grandioşi în frunte cu ANNIE şi S. SIOMIN

Mare orchestră proprie şi jazz Sincopated

Surprize şi atracţiuni nemaiv ăzute

NOEMBRIE		NOEMBRIE		NOEMBRIE	
Mâine Luni	6 Ploeşti	Vineri	17 Focşani	Luni	7 Cluj
Marţi	7 Brăila	Sâmbătă	18 Buzău	Marţi	28 Tg.-Mureş
Miercuri	8 Galaţi	Duminică	19 Piteşti	Miercuri	29 Sibiu
Joi	9 Chişinău	Luni	20 R.-Vâlcea	Joi	30 Braşov
Vineri	10 Iaşi	Marţi	21 Craiova	DECEMBRIE	
Sâmbătă	11 Bălţi	Miercuri	22 Tg.-Jiu	Vineri	1 Câmpina
Luni	13 Roman	Joi	23 Turnu-Severin	Sâmbătă	2 Constanţa
Marţi	14 Botoşani	Vineri	24 Timişoara	Duminică	3 Bazargic
Miercuri	15 Cernăuţi	Sâmbătă	25 Arad	Luni	4 Călăraşi
Joi	16 Bacău	Duminică	26 Oradea	Marţi	5 Giurgiu

Dela Asociaţia învăţătorilor din Covurlui

— Infiinţarea unei subsecţii a asociaţiei. — Intensificarea propagandei culturale —

Galaţi, 3 Noembrie

Invăţătorii gălăţeni, dorind o conlucrare mai largă şi rodnică în sânul asociaţiei şi înţelegând apelul făcut de d. Petre Puchianu, preşedintele asociaţiei, s'au întrunit în localul şcoalei primare n-rul 6 de băeţi şi, în urma discuţiunilor ce au avut loc, s'a dat fiinţă „Subsecţiei I a Asoc. învăţătorilor din oraşul Galaţi", cu următorul scop:

1. Organizarea unor reuniuni intime învăţătoreşti; 2) organizarea unui cor învăţătoresc şi a unei orchestre. In legătură cu formarea corului se vor pregăti şi piese de teatru date de membrii corpului didactic; 3) organizarea de escursii în timpul vacanţelor, precum şi a unor colonii de vară.

Pentru ca aceste proecte să devină fapt îndeplinit, s'a format următorul comitet al „Subasociaţiei": d. M. Ionescu-Fulger, preşedinte, d-na Maria G. Dima, vice prezidentă, d. Nic. C. Nicolau, secretar-casier, iar de organizarea reuniunilor se vor ocupa: d-na A. Deleanu, d-rele R. Iconomu şi M. Marcu, precum şi d-nii: P. Solomon şi M. Apostol. D. I. Antoniu, profesor de muzică, va conduce corul.

Membrii comitetului vor conlucra sub auspiciile şi în vederile Asoc. învăţătorilor, secţia Covurlui. Pe de altă parte, subrevizoratul şcolar de Covurlui a pus la dispoziţie una din clasele şcoalei nr. 1 de băeţi din str. Egalităţii, unde corul va face în fiecare Marţi şi Sâmbătă între 5 jum. —7 jum. seara, repetiţiile necesare, iar prima reuniune a şi fost fixată pentru Duminică 20 Noembrie, la ora 6 seara, în localul şcoalei de fete n-rul 9.

PROPAGANDA LA SATE

Asociaţia învăţătorilor de sub preşedinţia d-lui Puchianu va începe o ofensivă culturală la sate. Se vor organiza şezători artistico-culturale, conferinţe şi tineretul va fi îndrumat spre cât mai multă cultură.

Primele şezători literare vor fi organizate în târgurile Bereşti, Pechea şi Bujor şi apoi în comunele Cudalbi, Independenţa şi Folteşti.

Intrunirea comercianţilor din Brăila

— S'a cerut reducerea impozitelor, desfiinţarea comerţului ambulant şi modificarea legii monopolului alcoolului —

Brăila, 3 Noembrie

Se ştie că în localitate a luat de curând fiinţă o filială a Sindicatului alimentar, din care fac parte comercianţii de băuturi şi alimente din oraşul şi judeţul Brăila.

Membrii acestei organizaţii au ţinut o mare întrunire în sala „Modern" din str. Hepites, prezidată de d. George Mihăilescu, la care au luat parte reprezentanţii din următoarele bresle: cârciumi, bodegi, restaurante, berării, băcănii, măcelării, zarzavagii, fructari, brânzari, etc.

D. GEORGE MIHAILESCU spune că organizaţia sindicatului alimentar a fost înfăptuită datorită nevoilor crescânde, cum şi diferitelor legi vexatoare ce s'au abătut în ultimul timp, asupra comerţului de alimente şi băuturi, cum şi a tuturor celorlalte ramuri de negoţ.

Din această cauză comercianţii alimentari s'au sindicalizat, fiindcă numai aşa se vor putea apăra împotriva teroarei fiscale şi a diverselor angarale fără rost puse pe spinarea comercianţilor.

D-sa citează câteva cazuri cu privire la executările silite, cari au lăsat pe drumuri numeroşi negustori, cari făceau cinste târgului nostru.

NEAJUNSURILE LEGII MONOPOLULUI

D. STAN DOBRESCU, vicepreşedintele Sindicatului alimentar, scoate în evidenţă neajunsurile provocate de legea monopolului alcoolului.

Vorbitorul socoteşte că negustorii au datoria să ceară imediat modificarea legii monopolului alcoolului şi în special, a articolelor 199, 204, 216, 219, 220, 226, 228 şi 229.

Mai cere desfiinţarea registrului de băuturi, înfiinţat cu scopul ca negustorii să fie impuşi în raport cu cantitatea şi calitatea mărfurilor cumpărate.

D. Dobrescu, conchide, protestând vehement împotriva taxelor sanitare, percepute pentru funcţionarii localurilor şi cere înlocuirea taxelor de brevete, cu un impozit de 25 bani pe kg. de băutură, aplicat la locul de producţie.

RACILA COMERTULUI AMBULANT

D. PANDELE POPESCU arată starea nenorocită în care se sbate comerţul brăilean şi în deosebi, cârciumarii, cari din cauza taxelor şi angaralelor la cari sunt supuşi şi le plătesc zi de zi, nu-şi mai pot exercita negoţul.

Arată principalele dezideratele ale negustorilor, subliniind că comerţul ambulant, a devenit o pacoste şi trebue cât mai repede înlăturat.

D. VASILE STRATULAT face apel la comercianţi să fie solidari în lupta pornită şi să aibă încredere în Sindicatul alimentar, care în urma eforturilor ce le face, îi va salva din situaţia critică de azi.

Propune adunării să se trimită ministerului de finanţe o telegramă prin care să se ceară insistent suspendarea executărilor fiscale şi reducerea impozitelor.

Mai vorbesc d-nii: Tudorache Ionescu, A. Bălin, Sava Ionescu ş. a. după care adunarea hotărăşte să se trimită o telegramă către guvern şi autorităţilor administrative locale, cerându-se imediata soluţionare a revendicărilor, formulate de sindicatul alimentar.

OCAZIE RARA!

Păstraţi acest aviz, căci nu se mai publică a doua oară

100 cărţi, cu 300 lei

Lichidând un stoc de cărţi din Biblioteca MINERVA, vindem 100 volume cu lei 300.— Cereţi printr'o carte poştală şi veţi primi 100 volume după catalogul de faţă, contra ramburs Lei 300.—Nu perdeţi ocazia de a vă forma, cu o sumă mică, o bibliotecă de 100 volume, capod'operile literaturei universale, care în comerţ v'ar costa lei 1200. Faceţi comanda imediat. — Scrişi pe adresa „MINERVA", Calea Victoriei 86, Bucureşti, et. IV.

SADOVEANU M., Duduia Margareta ANDREIEV L., Guvernatorul; ANDREIEV L., Nuvele; PROSPER MERIMEE Carmen; EMINESCU M. Proza; DAUDET AL. Scrisori din moara mea; VARNAV Teodor, Istoria vieţii mele; SLAVICI I., Spiru Călin; POTAPENKO N. In slujba adevărată, vol. I, II; BELDICEANU N. Cea dintâi iubire; FRANZOS K. Vrăjitoarea; GOGOL N. V. Taras Bulba vol. I, II; DOINARU, Călugărul Cherasim; SLAVICI I. Din valurile vieţii; TURGHENIEFF I. Povestiri vânătoreşti; DAUDET AL. Niverneza; JACOLLIOT L. In ţara Fachirilor; PROSPER MERIMEE, Colomba vol. I, II; NANSEN, Spre Pol; MAUPASSANT G. Cei dintâi fulgi; DUMAS AL. TATAL Strigoiul Carpaţilor; ADAM Ion, Voia Mării; ANESTIN VICTOR, Stelele; VERGA G. Fire de tigroaică; CIOCARLAN I. Vis de primăvară; CLARETIE J, Mansarda; ZOLA E. Două nuvele; SLAVICI I. Educaţia raţională; SLAVICI I. Educaţia fizică; TOLSTOI L. Amintiri dela Sevastopol; vol. I, II; HARRY MIRIAM, Nuvele arabe; CHAMISSO Adalbert, Minunata poveste a lui Peter Schlemihl; SLAVICI I. Educaţia morală; GUYAU M. J. Pentru părinţi şi copii; TURGHENIEFF I. Asia; BALZAC H. Albert Savarus; THEURIET André, Prăvălia la doi crapi; ZOLA E. Cum mor oamenii; TURGHENIEFF I. Intâia iubire; TAINE H. Despre natura operii de artă; GORKI M. Conovalow; TURGHENIEFF I. Apele primăverii, vol. I, II; AMICIS E. Constantinopolul; FLAMMARION C. Cataclismul din Martinica; SLAVICI I. Românii din Ardeal; GUYAU M. J., Spre mai bine; DUMAS AL. FIUL, Diana de Lys; TAINE M. Despre producerea operii de artă; PELLICO SILVIO. Ani de temniţă, vol. I, II; MASOCH S., Creditorii; FLAMMARION C. Urania, vol. I, II; WILDE OSCAR, Pescarul şi sufletul său; CIOCARLAN I. Inimă de mamă; DUMAS AL TATAL, Maestrul Adam-Calabrezul; SINKIEWICZ H. Doamna Elzen; POOR LANE C. Sistemul solar; GOETHE, Hermann şi Dorothea; TURGHENIEFF I. Faust; LIVIU TIT, Legende eroice; BALZAC H. Amorul mascat sau nesocotinţă şi fericire; LUNGIANU M. La cruci; POE EDGAR Povestiri extraordinare; VOLTAIRE. Prinţesa din Babilon; EWALD K. Icoane din viaţa plantelor şi animalelor; VERESAGHIN V. Amintiri din războiul 1877; PIETARI PAIVARINTA. Nuvele finlandeze; OUIDA. O fraunză în vijelie; TOLSTOI L., Povestiri populare; TOLSTOI L. Cazacii, vol. I, II; GORKI M., Suflete desnădăjduite; CONSTANT B. Pribeagul; SALTIKOV SOREDIN, Poveşti; HARRIET BECHER STOVE, Colliba lui moş Toma; RAKOSI Victor, Satul meu; ARTHUR CONAN DOYLE, Doctorul negru; CIOCARLAN I. Fără noroc; FOGAZZARO A., Povestiri; JACOLLIOT L. Vânătorii de robi; MAUPASSANT G. Strigăt de alarmă; BARSAN ZAHARIA Nuvele; PAVELESCU SEVER, In lumea vegetalelor; TURGHENIEFF I. Iacob Pansicoff; TAILLER EMILIA, George Sand; GOGOL N. La şezătoare în Ukraina; VILLIERS DE L'ISLE ADAM, Vestitorul; TURGHENIEFF I. Fum; PAVELESCU SEVER, Trombe şi cicloane; NODIER CHARLES, Poveşti şi nuvele; CHATEAUBRIAND, Aventurile celui din urmă Abencerage; STROE I. Două vieţi; FABRICE D. Datoria onoarei; DODET A. Povestiri; BALZAC H. Povestiri vesele; Elogiul frumuseţii; DELEDDA GRAZZIA, Suflete; WILDE O., parabole; STRINDBERG Nuvele; PORA N. Farniente; ZABEL EUG. Ecaterina II; GORKI MAXIM. Mizeria unei copile; DUMAS Al. Speronare, vol. I, II; IBSEN HENRIK, Hedda Gabler; IBSEN HENRIK, Doamna mării.

Nu vindem numere separate. 3

Pentru Altoirea Struguri'or şi avantajele plantărei în toamnă primiţi gratuit îndrumări şi cunoştinţe de specialitate

Székely Gavril

pepinist Diosig la Bihor, jud. Bihor

Policlinica VIAŢA

Bucureşti. Calea Griviţei 107 se tratează BLENORAGIA, SIFILISUL şi BOALELE DE FEMEI DIATERMIE — ULTRAVIOLETE

Consult toată ziua 4177

Plăpămi

de mătase indigenă şi străină Perne, Saltele, Lingerie de Pat gata şi de comandă

Preţuri de concurenţă

La fabrica de Puf şi Fulgi

Alfonso Benone

Bdul CAROL 7

Nu plătiţi

curăţatul costumului întreg ci numai petele ce se scot la minut cu noul sistem chimic din străinătate

„VITEZA"

Calea Victoriei 16 (Pasagiul Vilagros)

Secţiuni speciale de spălătorie, curăţătorie chimică şi vopsitorie

Se repară şi se curăţă mănuşi.

Pentru a fi prompt serviţi, d-nii abonaţi sunt rugaţi, ca la orice reclamaţie sau schimbare de adresă, să binevoiască a ne trimete eticheta cu care primesc ziarul; şi la REINOIREA ABONAMENTULUI a lipi pe cuponul mandatului poştal eticheta abonamentului expirat.

Arterioscleroza

şi noul ei tratament cu

Sklerolsyrup Prof. Dr. Mladejowsky

Sclerozarea arterelor inimii este cea mai răspândită formă, pe care o ia arterioscleroza, boala individului trecut de 40 de ani.

Depunerile de calciu îngroaşă pereţii acestor artere, din care cauză ele îşi pierd elasticitatea; muşchiul inimii obosite degenerează şi sclerozează, iar tensiunea arterială se urcă simţitor.

Bolnavul suferă de greutăţi de respiraţie după cel mai mic efort, insomnii şi dureri pectorale. Aceste dureri, cari se localizează în regiunea inimii şi se întind în tot braţul stâng, constituie un simptom caracteristic al sclerozării arterelor inimii.

Singurul medicament, care acţionează în mod serios şi cu deplin efect asupra Arteriosclerozei, este Sklerolsyrup prof. dr. Mladejowsky.

După cura de cinci flacoane, toate simptomele menţionate mai sus trebue să dispară. Sklerolsyrup poate fi luat de oricine, fiindcă nu conţine nici un fel de substanţă vătămătoare: diabeticii, cari nu suportă zahărul vor cere Sklerolsyrup „D", preparat fără zahăr.

ATESTUL UNUI MEDIC CELEBRU

Experienţele mele cu Sklerolsyrup, ca tratament al sclerozării arterelor inimii, au dat rezultate admirabile. Starea bolnavului se ameliorează chiar din primele zile ale curei.

(ss) Prof. Dr. FORMANEK Praga

Cereţi gratuit la farmacii şi droguerii sau prin poştă la Dep. G-ral E. & L. Cioară, Buc., Str. Stelea 23, broşura „Arterioscleroza şi noul ei tratament cu Sklerolsyrup, Prof. Dr. Mladejowsky". 3515

Clopote, Policandre şi Sfeşnice bisericeşti

NICOLAE IONESCU

Cea mai mare fabrică din ţară furnizor al Curţii Regale şi al Sf. Patriarhii

Splaiul Unirii 73 şi Str. Pitagora 20 Bucureşti I Telefon 864|86. Succursale Craiova, R.-Vâlcea, Cluj, Chişinău.

Rădăuţi Se găsesc în depozit gata circa 800 clopote în permanenţă.

Flori pretutindeni!

Flori pentru orice împrejurări găsiţi numai la

„FARAUDO"

Str. Câmpineanu 28, Bucureşti I

Transmitem flori naturale în toate oraşele din lume. Arta florală, decoraţiuni, doliuri. Plante exotice, cactee, etc.

Blănăria B. SPETNER

din Chişinău casa fondată în 1869

Anunţă onorata clientelă că a deschis un

Magazin de Blănărie în Strada Oituz No. 3

Cu un bogat asortiment de Blănuri fine cu Preţurile cele mai convenabile.

Incălzirea plăcută

şi economia numai cu soba „ZEPHIR" cu încălzirea continuă de aer

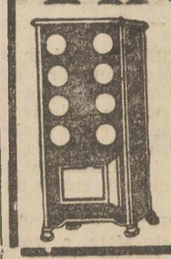

10 kg. lemne încălzeşte o camera normala 24 ore

Dez. Szántó & Fiu

Fabrica de rulouri şi sobe Oradea.

Prospecte gratuit! 2845

Pomi, arbuşti şi trandafiri

plantaţi în toamnă se prind de sigur.

Cereţi catalogul

Pepinierele Ştirbei-Buftea

Reprezentanţa generală:

Bucuresti 2, Str. Banului 2 2845

Citiţi Universul copiilor

„UNIVERSUL" IN ŢARA

Dr. Amos Frâncu

Cluj, 4 Noemb.

La Cluj a încetat din viață în vârstă de 67 ani avocatul dr. Amos Frâncu, președintele Uniunei avocaților români, un român înflăcărat și om cu excepționale calități sufletești.

Amos Frâncu s'a născut în anul 1866 la Baia de Criș dintr'o familie de luptători naționali. Liceul l-a făcut la Sibiu, iar doctoratul în drept l-a luat la Budapesta. A început apoi să profeseze avocatura la Sibiu, unde s'a distins de tânăr.

In anul 1984 alături de cei mai distinși juriști ai românilor ardeleni de pe vremea aceea, îl întâlnim în procesul Memorandului, apărând cu talentul său admirabil și cu elocința sa însuflețită pe memorandiști.

Susținut și încurajat de figura istorică a românilor memorandiști, dr. Ioan Rațiu, Amos Frâncu s'a mutat la Cluj, unde a continuat neîntrerupt activitatea sa românească, până în ultimele zile ale vieții sale.

A fost ales membru în direcțiunea băncii românești „Economul", mai târziu fiind chiar directorul acestei bănci. De activitatea lui din acest timp se leagă o serie de înfăptuiri românești de mare preț pe vremea aceea. El a înființat masa studenților români din Cluj, mai târziu căminul acestora. A condus un timp oarecare despărțământul din Cluj al Astrei, și nu a fost inițiativă culturală românească, unde Amos Frâncu să nu fi adus ca aport fie însuflețirea sa națională admirabilă, fie obolul său.

Ani de zile a fost avocatul bisericii greco-catolice din Cluj, pledând gratuit procesele acesteia, și a fost unul dintre donatorii și susținătorii cei mai de seamă ai bisericii din str. Bob, care îi adăpostește acum corpul neînsuflețit.

In anul 1911 a înființat gazeta poporală „Solia satelor", în care a continuat să desvolte o remarcabilă activitate ziaristică, până la începutul războiului mondial. Odată cu izbucnirea cataclismului, Amos Frâncu a scris ultimul său articol în „Solia satelor", încheindu-l cu cuvintele admirabile: „De acum nu vor mai vorbi condeiele, ci va vorbi sabia".

In 1916 deși avea 50 de ani, a fost ridicat de unguri, și înrolat ca simplu soldat într'un regiment dela Praga, unde a dus și pe mama lui, care nu peste multă vreme a murit, corpul ei fiind adus de fiul ei la Baia de Criș.

In toamna anului 1918 Amos Frâncu desvolta la Cluj o activitate impresionantă, înscriindu-se pe veci numele în istoria Ardealului. A fost un agitator, un organizator și un comandant cu putere de muncă, uriașă, și cu un suflet ce incendia massele populare românești. La inițiativa lui s'a organizat cel dintâi senat național românesc la Cluj, și la 28 Octombrie 1918 a publicat acel renumit manifest, care începe și se termină cu un apel înflăcărat: „La arme"! „Infruntă apoi cu tinerii entuziaști din jurul lui gloanțele ungurilor la banca „Economul".

Amos Frâncu, urmașul moților vrednici ai lui Avram Iancu, avu fericirea ca la sărbătoarea Crăciunului 1918 să vadă intrând la Cluj armatele generalului Neculcea, pe care le aștepta cu atâta nerăbdare și înaintea cărora se pregătea să meargă, încă de când ele se găseau la Târgu-Mureș. Regele Ferdinand îl numește proprio motu sublocotenent al armatei române, și bătrânul luptător a fost totdeauna mândru de această distincție.

Unirea nu a adus însă nici lui Amos Frâncu celace merita acest luptător național. Invidia l-a dat la o parte și locul lui a fost luat de oamenii pe cari Ardealul luptător nu-i cunoștea până atuncia.

Amos Frâncu rănit adânc în suflet, și foarte sărac, s'a retras din viața publică, dar nu a încetat nici un moment de a susține pe moții lui nedreptățiți prin reforma agrară. Timp de 10 ani el a cheltuit timp și energie pentru populația Munților Apuseni, ca un adevărat tribun, susținând cu sufletul lui înflăcărat, însetat după dreptate, și desinteresat, procesul fără sfârșit al Moților săi iubiți.

Acum câteva săptămâni bătrânul luptător începu să vadă, că se apropie sfârșitul. De față cu prietenii săi devotați, și-a făcut testamentul, care e demn de a fi pus alături de acela a lui Avram Iancu. Trupul să i se înmormânteze la Baia de Criș, între Moți săi pentru cari a luptat o viață întreagă, — așa a cerut tribunul. Inmormântarea să-i fie simplă, dar la mormânt să-i slujească *un preot unit și unul ortodox*. Tot avutul său l-a lăsat Uniunii avocaților, pentru ajutorarea studenților săraci.

Ardealul are cu un mare fiu mai puțin. Dumnezeu să-l odihnească în pace!

Aurel Gociman

Programul general al sfințirii catedralei din Cluj

Cluj, 3 Noembrie

Programul definitiv al sfințirii Catedralei din Cluj e următorul:

Sâmbătă, 4 Noembrie. Ora 5 d. a., ședința adunării eparhiale extraordinare în biserica Sf. Nicolae din calea Regele Ferdinand. Ora 6 d. a., vecernie și priveghere în amândouă bisericile parohiale.

Duminică, 5 Noembrie. Ora 9 dim., procesiune dela reședința episcopească la biserica catedrală și serviciul sfințirii apei celei mici. Ora 9¾, conducerea în procesiune a I. P. S. Patriarh, I. P. S. Mitropolit Nicolae și a P. S. Episcopi asistenți, la catedrală. Ora 10, primirea M. S. Regelui. Inconjurarea bisericii, sfințire externă, intrarea și încheierea actului sfințirii din altar. Liturghia arhierească cu predica P. S. episcop Nicolae al Clujului. Ora 1 jum., banchet oficial la cercul militar. Banchetul II, în sala hotelului „Central". Masa pentru popor la regimentul 83 inf. din calea Dorobanților. Ora 5 d. a., concert religios dat de corul episcopiei în biserica catedrală. Ora 6 d. a., vecernie cu priveghere. Ora 9 seara, reprezentație festivă la Opera Română „Flautul Magic" de Mozart.

Luni 6 Noembrie. Ora 9 dim., liturgie arhierească și predică. Ora 11 dim., parastas pentru pomenirea mitropolitului martir Sava Brancovici, congresul „Frației Ortodoxe Române" în catedrală, cu participarea membrilor asociației „A. Șaguna" a preoților din mitropolia Transilvaniei. Ora 12, Prezentarea delegației „F. O. R."-ului și a Asociației „A. Șaguna" la P. S. Sa Episcopul Nicolae, precum și a altor delegați, cari se vor anunța. Ora 3 d. a., congresul Asociației „Andrei Șaguna". Ora 8 seara, reprezentație la Teatrul Național, drama „Cerurile spun", de prof. V. Papilian. Danii benevole în favorul catedralei se primesc la intrarea în catedrală și la consiliul eparhial.

Rezolvarea conflictului de muncă dela minele de cărbuni din Ardeal

Cluj, 3 Noembrie

Am arătat în mai multe rânduri situația muncitorilor dela minele de cărbuni din Aghireș (Cluj), cari din cauză că n'au fost plătiți câteva luni, în cursul lunii Octombrie au declarat grevă. Intervenind inspectoratul muncii din Cluj, cu mare greutate lucrătorii și-au reluat lucrul, după câteva zile când societatea le-a promis că le va plăti salariile în restanță și le va distribui alimente.

Societatea însă nu a achitat salariile muncitorilor nici până în prezent, din care cauză mai mult de jumătate dintre muncitori au dat societatea în judecată.

Vineri dimineața, d. inspector Târnovean s'a dus la fața locului. D-sa a intervenit la direcția societății pentru achitarea salariilor muncitorilor. Cu această ocazie, s'a încheiat un proces-verbal, prin care societatea și-a luat diferite obligații față de muncitori, în ce privește achitarea salariilor. Din partea societății au fost de față d-nii: director general Nicolae Szanto, și ing. Victor Bauna, din partea Camerei de muncă din Cluj, d. T. Palffi, președintele secției muncitorești, iar din partea muncitorilor a fost d. dr. Géza Deutschek, avocatul Camerei, împreună cu mai mulți muncitori.

Societatea și-a luat obligația ca în ziua de 4 Noembrie să achite salariile în restanță pe luna Februarie a. c., ale muncitorilor dela exploatarea din Băgara, în sumă de 26.403 lei plus salariile curente ale muncitorilor dela transporturile curente.

La 11 Noembrie se vor plăti salariile în restanță pe luna Martie în valoare de 183,337 lei.

La 18 Noembrie, direcția va achita salariile muncitorilor pe luna Aprilie a. c. și pe luna Octombrie. Salariile muncitorilor pe luna Aprilie, se ridică la suma de 134.369 lei

La 25 Noembrie, direcția s'a obligat să plătească muncitorilor concediul de odihnă în conformitate cu dispozițiile legii contractelor de muncă. In acest scop, direcția e obligată să facă un tablou nominal despre toți muncitorii, cari au drept la concediu, arătând vechimea fiecăruia și anul pentru care s'a dat concediul. Tabloul va fi înaintat inspectoratului muncii, până la 15 Noembrie.

In luna Decembrie, prima zi de Sâmbătă, după 15 ale lunii, direcția e obligată să plătească muncitorilor salariile în restanță pe Mai 1933 în valoare de 206.611 lei, și salariile curente pe luna Noembrie.

In Ianuarie, direcția va plăti salariile în restanță pe luna Iunie în valoare de 165.823 și salariile curente pe Decembrie.

In Februarie, va plăti salariile în restanță pe luna Iulie în valoare de 234.487 lei și salariile curente pe Ianuarie 1934.

In Martie, se vor achita salariile în restanță pe August în valoare de 199.239 lei și cele curente pe luna Februarie.

In Aprilie, direcțiunea va plăti salariile în restanță pe Septembrie în valoare de 223 mii 413 lei, și cele curente pe luna Martie.

Muncitorii de transporturi de la Băgara, își vor primi salariile restante pe luna Decembrie 1932, în luna Decembrie 1933. Salariile în restanță pe Ianuarie a. c., le vor primi în Ianuarie 1934, iar cele în restanță pe luna Februarie 1933, le vor primi în Februarie 1934. Cu privire la salariile în restanță pe lunile Martie, Aprilie, Mai, Septembrie și Octombrie 1933, muncitori le vor primi în aceleași condițiuni ca și ceilalți muncitori.

Direcțiunea s'a obligat a achita salariile muncitorilor de aci înainte, în prima zi de Sâmbătă după 15 ale lunei, conform contractului colectiv.

Intru cât întreprinderea nu va satisface punctual obligațiunile luate, muncitorii vor avea dreptul a pretinde dublu salariile cuvenite pe zilele de întârzieri.

In afară de această pedeapsă, va servi drept garanție pentru asigurarea pretențiunilor muncitorești și suma de 462.431 lei, adjudecată prin sentința judecătoriei de muncă din Cluj.

Salariile cuvenite pe timpul grevei din luna Octombrie, direcțiunea s'a obligat să le plătească în modul următor:

Pentru exploatările din Băgora și Curtusis, în timp de două luni în două rate egale, iar pentru exploatările minelor Francisc și Dane, în timp de trei luni, în trei rate egale.

Direcțiunea se mai obligă până la 1 Mai 1934, să nu concedieze nici un muncitor, și să procure magazziei alimentele necesare muncitorilor, conform prevederilor contractului colectiv.

Impresionanta dramă familiară la Brașov

— Un tată își necinstește fiica, trăește mai mulți ani cu ea, iar aceasta se sinucide —

Brașov, 4 Noembrie

De curând a murit în condițiuni misterioase tânăra Maria Kertesz, fiica ceferistului Ion Kertesz din str. Magaziei 30. La spital, unde a fost dusă în stare extrem de gravă, s'a constatat că moartea a fost cauzată de o puternică intoxicație cu un acid. Totus, s'a dat autorizație de înmormântare și cadavrul a fost predat familiei fără să i se facă autopsia.

In răstimp, numeroase persoane, care cunoșteau împrejurările în care a murit Maria Kertesz, au făcut o serie de declarații cu adevărat revelatoare, din care rezultă că tânăra femee și-a pus singură capăt zilelor, înghițind o cantitate apreciabilă de acid sulfuric.

UN TATA SATIR

Sinuciderea nu este decât epilogul unei impresionante drame, desfășurate în cadrul intim al familiei Kertesz. Cu mulți ani în urmă, când fata nu avea decât 12 ani, într'o noapte Ion Kertesz, înapoindu-se acasă beat, după ce ce băuse într'o cârciumă, s'a năpustit asupra copilei, și sub influența alcoolului, a necinstit-o. Țipetele disperate ale fiicei sale au fost auzite de vecini, cari au căutat să afle ce s'a întâmplat. O femee care locuia în aceeaș casă cu Kertesz, a fost chiar martoră a monstruoasei fapte comise de tatăl satir.

Mulți ani, copila a fost silită să ducă o viață de chinuri alături de el. Situația s'a complicat mai târziu, prin legătura ce s'a înfiripat între Maria Kertesz și un tânăr funcționar dela frabrica de avioane din localitate. Trei ani, duc traiul comun, până când tânărul a părăsit casa, refuzând să se căsătorească. La stăruințele fetei, nu revine de cât punând anumite condițiuni, pe care tatăl nu le acceptă.

SINUCIDEREA

Femeea părăsită se simte mamă, și într'o ultimă disperare, încearcă să readucă la cămin pe cel care o părăsise.

Insistențele ei au rămas și de data aceasta fără rezultat. Pe deoparte traiul infernal dus lângă tatăl ei, pe de alta lipsa de înțelegere din partea omului care refuză s'o ia de soție. Disperată, a denunțat unor cunoscuți apropiați pe tatăl său și și-a procurat dela o drogherie o cantitate destul de mare de vitriol. Gândul ei era să-și omoare iubitul, apoi să se sinucidă. In ultimul moment, însă, a renunțat la gândul crimei, și fără să poată fi împiedecată, a înghițit o parte din conținutul sticluței. Dusă la spital a sucombat cu toate ajutoarele date de medici.

CERCETARILE PARCHETULUI

Din cercetările făcute de parchet, s'a stabilit o parte din vinovăția lui Ion Kertesz, tatăl victimei, contra căruia urmează să se deschidă acțiune publică pentru viol.

Se fac acum cercetări, spre a stabili cum s'a putut trece sinuciderea Mariei Kertesz drept o moarte normală astfel că autoritățile nu au mai dispus autopsia cadavrului.

In urma concluziunilor puse de d. prim procuror Radu Pascu, dosarul cercetărilor a fost trimis cabinetului de instrucție. Din cercetările întreprinse de d. jude instructor P. Voinea, s'a stabilit că sinucigașa și-a procurat vitriolul dela drogueria Kraft, cu puțin înainte de ziua fatală.

Referitor la împrejurările în care Ion Kertesz și-a violat fica, a făcut o serie de declarații importante avocatul Takats din Brașov.

Nu e exclus o exhumare a cadavrului Mariei Kertesz, spre a i se face autopsia.

—xox—

Funcționar necinstit

Brașov, 4 Noemb.

Funcționarul Carol Niebel, din serviciul firmei „Schmol Pasta", care avea însărcinarea de a încasa dela diverși clienți anumite sume de bani, a dispărut la un moment dat, fără să i se fi putut da de urmă.

Aducându-se cazul la cunoștința autorităților, el a fost pus în urmărire. Din calculele făcute, s'a stabilit că Riebel și-a însușit peste un sfert de milion lei. In urma investigațiilor făcute de parchet și poliție, delapidatorul a fost arestat și adus la Brașov.

Cabinetul de instrucție a lansat contra lui mandatul de arestare care a și fost confirmat de tribunal. Azi, s'a redactat ordonanța definitivă pe baza căreia va fi trimis în judecată.

—xox—

Din Satu-Mare

SINUCIDERE. — Sigismund Pataki, lucrător pantofar, din Satu-Mare, rămânând orfan și neputând suporta pierderea părinților și-a pus capăt zilelor, strangulându-se în magazia de lemne. A fost înmormântat în com. Potău, de unde era de origine.

NENOROCIRE. — Andrei Chis, din Satu-Mare, a transportat zilele trecute recolta de pe câmp. In drum spre casă, cail s'au speriat și, alergând spre șanț, au răsturnat carul încărcat peste nenorocitul țăran, care, după câteva ore de groaznice chinuri, a încetat din viață.

SPARGERE. — Necunoscuți au pătruns în cancelaria lui Coloman Kaufmann, din localitate și spărgând casa de bani, au furat 15 mii lei și mai multe acte de valoare.

Isprava unui agent verificator de cântare

— Iacob Lahonschi arestat pentru luare de mită —

Brăila, 3 Noembrie

A relevat că dela o vreme, publicul este înșelat la cântar, dar cu toate reclamațiile depuse la autoritatea în drept, nu s'a luat nici o măsură pentru îndreptarea răului.

Se vede însă că negustorii incorecți știau să se învârtească cu agentul verificator Iacob Lahonschi, dela biroul de măsuri și greutăți, căruia îi dădeau mită ca să nu dreseze proces verbal, ci să închidă ochii.

Dar cum ulciorul nu merge de multe ori la apă, agentul verificator Iacob Lahonschi a căzut în cursă, fiind prins în flagrant delict de mită pe când primea dela negustorul Nicolae Baicu din str. Griviței, suma de 500 lei.

Iată cum s'au petrecut faptele:

SURPRINS IN FLAGRANT DELICT

Iacob Lahonschi, făcând un control pe la diverși negustori, a constatat că un cântar decimal, ce aparținea comerciantului Nicolae Baicu din str. Griviței, nu funcționează regulat.

Agentul verificator, deși a fost informat că decimalul este proprietatea comerciantului Virgil Mihăilescu din pasajul Simu, a dresat acte impotriva lui Nicolae Baicu, confiscând în același timp și cântarul.

Cazul fiind adus la cunoștința d-lui Virgil Mihăilescu, acesta a rugat pe Lahonschi să-i restitue cântarul și în același timp să nu mai înainteze procesul verbal pentru darea în judecată, în schimbul sumei de 200 lei. Agentul a spus că nu primește decât 500 lei, dacă vrea să facă lucrurile mușama.

D. Mihăilescu, văzând cu cine are de aface, i-a spus că acceptă, dar cum momentan nu are bani, l-a rugat să vie a doua zi la prânz, pe str. Sf. Constantin, colț cu str. Plevnei.

In acest timp, bietul negustor s'a prezentat la parchet, reclamând și bancnota de 500 lei, a cărei serie a fost notată.

La ora întâlnirii, agentul verificator a venit să primească banii, cari i-au fost înmânați de negustor. Dupăce a făcut câțiva pași, un comisar dela biroul judiciar l-a oprit și, conducându-l la chestură, la percheziția făcută s'a găsit asupra necinstitului funcționar bancnota de 500 lei, care a fost recunoscută că era aceia pe care negustorul o prezentase la parchet.

Agentul verificator Iacob Lahonschi susține în declarația dată că el intenționa ca suma de 500 lei ce o primise s'o considere drept mită și s'o depună la parchet.

Cu actele dresate, el a fost înaintat parchetului, pentru continuarea cercetărilor.

ŞTIRI DIFERITE

TÂRGUL MUREŞ

ACCIDENT MORTAL.— Tânărul Ioan Panari, de 16 ani, dela fabrica de cherestea a Statului din comuna Jerbuș, ducându-se în sala mașinilor de transmisiune, a pus mâna pe o curea în mers. Cureaua i-a apucat mâinile și, prinzându-l între roate, l-a învârtit de mai multe ori, omorindu-l.

STRANGULARE. — Dumitru Cadar, în etate de 84 ani, din Tirimioara, s'a strangulat, într'o șură a caselor în care locuia. Cauza sinuciderii este mizeria în care ajunsese.

ACCIDENT PE LINIA FERATA.— Trenul personal nr. 420, Târgu-Mureș - Reghin, între halta Periș și cantonul 170, la km. 258, din cauza ceței, a lovit carul lui Gheorghe Gellner din Petlea, omorându-i una din vacile înjugate.

INJUNGHIERE. — Jiga Laszlo, din Ghinești, și Iacob Lorintzi, din Irimeni, venind dela târgul din Sângeorge-de-Pădure, și atinând calea locuitorului Iosef Peter din Chibed, l-au injunghiat cu briceagele și l-au azvârlit apoi în șanțul de lângă șosea.

FURTURI. — Herman Kohn, din Cluj, introducându-se în casa d-lui Șuteu, funcționar la prefectura de județ, din strada Ștefan-cel-Mare 29, i-au furat un palton.

— Necunoscuți, spărgând lacătul dela tutungeria văduvei Șari Blumental, din Toplița, au furat bani și marfă.

— Iosef Millo, de 21 ani, și concubina sa Aurelia Cerni, de 32 ani, din Reghin, au intrat cu carul în via lui Iszak Bornzveig, din Teaca, furând o mare cantitate de struguri.

— Necunoscuți, intrând noaptea în grajdul locuitorului Dumitru Mărgineanu, din Murgești, i-au furat o vacă.

MEDIAŞ

PRINS ASUPRA FAPTULUI - Comerciantul Daniel Fuchs, din localitate, a fost victima unui furt, în următoarele împrejurări:

Servitoarele Margit Bente și Margareta Santa, din Atia (Odorhei), au reușit să sustragă dela numitul comerciant o cantitate mai mare de bumbac. Furtul l-au săvârșit seara și a doua zi s'au sculat pe la ora 4 dim. vroind să plece cu prada în comuna lor natală. In drum spre gară, au fost întâmpinate de sergentul Alexandru Puflea, căruia coșul pe care numitele îl purtau i-a părut suspect. Sergentul le-a condus la poliție, unde au fost cercetate și s'a descoperit furtul. Cu actele dresate, ambele hoațe au fost trimise judecătoriei mixte din Mediaș, iar marfa restituită păgubașului.

INCAERARE SANGEROASA - Muncitorii Flek Magyari și Dezső Gyarmati s'au luat la ceartă în plină stradă, pe șoseaua Sibiului, în dreptul casei Linder. Motivul acestei discuții violente a fost un conflict dintre soțiile lor. Deodată, Magyari, care băuse mult, a scos un cuțit, injunghiind pe adversarul sau. Acesta, deși rănit, s'a luat după agresor, care a căutat să se refugieze în prima casă ce i-a venit în cale. A nimerit însă într'o ușă cu geamuri ferecată și s'a rănit prin spargerea geamului.

Poliția, prinzând de veste, a intervenit, trimițând pe amoiu beligeranți la spitalul local, unde au fost pansați și apoi lăsați acasă.

S'A MUTAT OFICIUL POSTAL.— Oficiul postal, care era instalat într'un local necorespunzător nici cerințelor serviciului, nici celor mai elementare reguli de igienă, s'a mutat, în fine, datorită stăruințelor d-lui diriginte Coman, într'un nou local, mai spațios și mai modern, lângă farmacia Folberth în str. Forcăș.

Este de neînțeles de ce statul, care plătește chirii destul de mari, nu s'a gândit să cumpere sau să clădească o casă corespunzătoare pentru oficiul poștal, înzestrându-l cu tot utilajul modern. Mobilierul actual datează din anul 1848, fiind preluat dela fosta stăpânire maghiară.

MOARTEA UNUI PREOT. — In spitalul local, s'a stins după o grea suferință, preotul Zaharia Harol, parohul bisericii ortodoxe din Ațel (T.-Mare).

Defunctul, care era tatăl d-lui dr. Z. Harhoi, medicul-șef al orașului Mediaș, a fost timp de trei decenii păstorul sufletesc al ortodoxilor din Ațel, bucurându-se de impatii unanime. Moartea sa timpurie — a murit la vârta de 58 ani — a lăsat regrete adânci în toate cercurile

GALAŢI

O ASOCIAȚIE A AMICILOR ENGLEZI. — In localitate se va pune bazele unei Asociațiuni a amicilor imperiului britanic. Scopul acestei înghebări este de a contribuj la strângerea relațiunilor de prietenie între Anglia și România.

O ASOCIAȚIE A AMICILOR CEHOSLOVACI. — Din inițiativa unui grup de prieteni ai Cehoslovaciei se va înființa o Asociație ceho-română spre a strânge și mai mult relațiile de prietenie între cele două țări, a determina prietenii români să viziteze centrele din Cehoslovacia, iar pe cehi să viziteze România.

ȘEDINȚA „SFATULUI NEGUSTORESC." — Consiliul „Sfatului Negustoresc" a ținut ședința sub președinția d-lui deputat G. Deleanu. S'a discutat protestul înaintat de câțiva comercianți de articole electrice împotriva regiei mixte U. C. G., care vrea să înființeze un magazin pentru desfacerea produselor, ceia ce ar lovi în existența celorlalți negustori. S'a decis ca o delegație să se prezinte d-lui primar spre a interveni în această chestiune.

CONTESTAREA UNOR ALEGERI. — Câțiva membri în consiliul casei asigurărilor sociale au făcut contestație împotriva alegerii președintelui acestei Case, pe motiv că pe ordinea de zi figura nu numai demisia președintelui, iar nicidecum alegerea unui nou președinte, iar candidatul ales a întrunit la primul scrutin mai puține voturi decât cere legea, adică jumătate plus unul.

Contestația a fost înaintată ministerului sănătății, directorului general al Casei centrale a asigurărilor sociale și directorului Casei de asigurări din Galați.

CONSFATUIREA DELA CAMINUL UCENICILOR. — La căminul de ucenici „Cuza Vodă" din str. Traian s'a ținut o consfătuire cu ocazia cărcia d. inspector central Munteanu a făcut apel la o conlucrare a tuturor membrilor din comitet, cerând totodată reducerea taxei de încartiruire.

DELA CAMERA DE MUNCA. — Secția salariaților comerciali de pe lângă Camera de muncă s'a întrunit sub președinția d-lui Vania. S'au desemnat următorii delegați: pentru filiala Camerei din Focșani, d-nii: Pincas Pincu, Anton Alaci, Herman Schvartz și Moritz Moscovici. Pentru filiala din Bârlad: Lupu Goldstei, Ilie Vornicu și A. Samoil. Pentru filiala din Tecuci: Ivan Tariner, Haim Feiner și Virgil Iancovici.

FRAUDELE DELA PERCEPȚIA COMUNALA. — Camera de punere sub acuzare a admis apelul parchetului tribunalului împotriva infirmării mandatului de arestarea perceptorului principal Aristide Comarnescu, dela percepția II-a comunală, acuzat de mari fraude. Comarnescu va fi judecat sub stare de arest.

CONDAMNARE. — Voiajorul comercial M. Bernstein, din str. Brașoveni 65, etaj, a fost condamnat la o lună închisoare pentru abuz de încredere săvârșit în prejudiciul magazinului de mătăsuri și galanterie „Galerie de Paris". A făcut opoziție împotriva condamnării și tribunalul a respins-o.

INCEPUT DE INCENDIU. — Vineri seara la ora 6 jumătate s'a declarat un început de incendiu la locuința d-lui dr. Horman din str. Sf. Ilie 7. Focul a luat naștere în urma exploziei unui primus și flăcările au cuprins unele lucruri din casă. La locul incendiului au venit pompierii, cari au potolit focul.

FEBRA TIFOIDA. — In ultimele zile s'au ivit în localitate câteva cazuri de febră tifoidă.

ACCIDENT DE MUNCA. — La încărcarea șlepului 658 cu legături de tablă dela uzina „Titan", muncitorul Ioan Neamțu a căzut rănindu-se grav la piciorul drept. A fost dus la spital.

DIVERSE. — Tribunalul a amânat judecarea procesului lui Nicolae Greceanu, din cartierul „Galații Noi", învinuit că a falsificat un certificat de școală spre a putea obține un post de camerier la ad-ția financiară de Covurlui.

— Tribunalul a confirmat mandatul de arestarea lui Vasile Topărau din Cudalbi, acuzat de crimă.

—Automobilul 339 trecând pe str. Domnească, a fost ciocnit de trăsura 81, condusă de căprașul Iancu Rosenberg.

— Vasile Ierșcov în urma unor certuri cu barcagiul D-tru Răducan dela Vadu Rașcu, i-a dat mai multe lovituri în cap cu un corp contondent. Căpitănia portului cercetează.

CONSTANŢA

LA SPITAL DIN CAUZA UNEI BOMBOANE. — Ciocovlanu Const. din Pohoru (Olt), a primit după cum spune el, dela un necunoscut o bomboană pe care mâncând-o i-a venit rău și a căzut jos. In stare de leșin a fost transportat la spitalul Dr. Sion. Se fac cercetări.

TERORIZATA DE CONCUBIN. — Elena Negruț din str. Miron Costin 49 bis, a reclamat poliției că Costică Eremia, fostul concubin al fiicei sale Elena o terorizează pe această cu cuțitul spre a-i da bani. Comisarul Constantinescu mergând la fața locului, l-a găsit pe agresor, pe care l-a arestat. Concubina sa prezintă urme de violență și înțepături de cuțit la gât. Asupra lui s'au găsit teaca cuțitului și cuțitul corp delict înfipt într'o ladă de gunoiu din curte. Cu actele dresate, a fost predat parchetului.

SPARGERE. — Trei hoți au spart magazia lui Gh. Berechet din cartierul Elena Movilă, furând 19 saci cu făină.

CLUJ

ACHITAT. — Vineri, înainte de amiază, în fața secției III-a a Curții de apel, s'a judecat procesul comerciantului Vasile Drăgan, acuzat de contrabandă de spirt netaxat.

Ministerul de finanțe l-a condamnat la 500 mii lei amendă. Tribunalul din Turda l-a achitat. Curtea a menținut sentința tribunalului.

ȘI-A OMORÎT BARBATUL.— Vineri dimineața, secția II-a a tribunalului a judecat procesul femeiei Susana Ötvös, acuzată că acum patru ani și-a omorît bărbatul cu câteva lovituri de cuțit. La desbateri, acuzat a susținut că era în legitimă apărare, deoarece soțul său venise acasă beat și voia să o bată. Tribunalul a condamnat-o la un an și jumătate recluziune.

ACUZAȚI DE SUSTRACȚIUNE. — Secția III a Curții de apel, a judecat apelul lui Ioan Forgacs și al soției acestuia, acuzați de sustracțiune de marfă dela comercianții Avram Drăgan și Brenner din Timișoara. Tribunalul i-a condamnat la 15 zile închisoare. Curtea a menținut sentința tribunalului.

AU DAT FOC. — Vineri dimineața, în fața secției III a Curții de apel, s'a judecat apelul lui Vasile Surtu și Simion Bortean, acuzați că în ziua de 15 Septembrie anul trecut, din răzbunare, au dat foc casei lui Gavrilă Anise și Ioan Bârta din Relna (Năsăud). Tribunalul a condamnat pe Surtu la șase luni închisoare și pierderea drepturilor politice pe timp de cinci ani, iar pe Borteanu la opt luni închisoare. Curtea a menținut sentința tribunalului.

A VRUT SĂ SCAPE DE SOACRA. — Vineri, înainte de amiază, în fața secție III a tribunalului, s'a judecat procesul soției lui Martin Baloș din Sâncrai (Cluj). Acuzata se măritase acum câtva timp cu Baloș, și trăia în aceeași casă cu mama lui, cu care avea certuri zilnice. Văzând că din cauza soacrei nu poate trăi în liniște, s'a hotărît să o omoare, dând foc casei. Trbunalul a condamnat-o la doi ani închisoare.

ARESTAT. — Postul de jandarmi din Sânpaul (Cluj), a arestat pe Vasile Kereches și Niculae Rostas, cari acum câteva zile au furat o cantitate mare de piele în valoare de 4000 lei, dela comerciantul Andrei Stoian din Hida (Cluj).

DELA PERCEPȚIA DIN APAHIDA. — S'a publicat că perceptorul dela Apahida, d. I. Căprariu, a făcut reclamație, că i s'a furat din saltarul biroului 6000 de lei. Știrea aceasta s'a transmis ziarelor în mod greșit, și ea s'a publcat în diferite versiuni. Unele ziare au scris despre o mare spargere care s'ar fi comis la percepție, iar alte, în baza aceloraș surse de informație au adus învinuri însuși perceptorului. Adevărul este că d. Căprariu nu este cu nimic vinovat de furtul ce s'a comis la percepție, și că d-sa nu este decât o victimă a furtului, suma furată aparținând personal d-sale. Până acum autorul furtului încă nu a putut fi descoperit, deși d. Căprariu a denunțat cazul autorităților chiar în ziua când l-a descoperit.

FĂGĂRAŞ

CONDAMNARE. — Tribunalul a condamnat la câte o lună închisoare pe Iosif Suciu și fiul său Costică, pentru că au bătut pe tăbăcarul G. Munteanu. Condamnații au făcut apel.

FURT. — In noaptea de 22 Oct. s'a furat din casa locuitorului Wilhelm Fleischer din Rodbav suma de 22.000 lei. Jandarmii făcând cercetări au descoperit hoțul în persoana lui Richard Hening, fiu vitreg al păbugașului.

ȘURI ARSE. — In ziua de 25 Oct. au ars șurele locuitorilor Gheorghe Socol și Mihail Candit din Bedrivoii Mari. Pagubele se ridică la circa 32.000 lei. Ambii locuitori au fost asigurați.

SCOLARE. — D. inspector-contabil Th. Rădulescu, cu ocazia inspecțiilor locale, a convocat membrii corpului didactic în sala liceului de băeți, spre a discuta înființarea unei cooperative școlare. D-sa a arătat rolul și importanța cooperativelor, după care au vorbit d-nii N. Stănescu preș. asociației prof. secundari, I. Cociș directorul școalei normale, G. Dragoș dr. gimnazialului de fete și profesorii: V. Literat, Oct. Popa, V. Florea, N. Pariza etc. Propunerea făcută de d. inspector a fost bine primită de majoritate, urmând să se facă înscrieri, să se voteze statutele, trecându-se apoi la realizări practice.

FURT. — Joi noapte s'au furat haine și rufe din dulapurile elevilor dela internatul liceului „Radu Negru". Poliția face cercetări pentru descoperirea hoților, cari au operat cu mare îndemânare și siguranță, acestea fiind indicii că au cunoscut locul.

ORADEA

ȘEDINȚA DELEGAȚIEI CONSILIULUI MUNICIPAL. — Delegația consiliului municipiului Oradea a ținut Miercuri o nouă ședință, sub președinția d-lui dr. Gelu Egry, primar. S'a hotărît asfaltarea străzilor Plevnei, Titulescu, Paul Chinez și Bolcaș, în valoare de 511.652 lei. Lucrările se vor plăti jumătate de primărie și jumătate de proprietarii caselor situate pe străzile de mai sus

D. inginer-șef al municipiului prezintă proiectele pentru construirea băilor cu duș, în valoare de 235.000 lei.

D. Böszormenyi cere ca în locul băilor cu duș să se construiască băi populare. Au mai vorbit în această chestiune d-nii dr. I. Pelle și Soos, după care delegația a decis construirea băilor cu duș.

Se hotărăște a se da construirea socului bustului lui Delavrancea, d-lui Alex Papai, pentru 6829 lei. Va începe imediat repararea clădirii institutului Cestiva, în sumă de 277.674 lei.

Se aduce la cunoștința delegației, că tribunalul internațional din Paris a condamnat primăria Oradea să plătească datoria ce-o are la societatea de asigurare *Friedrich Wilhelm*, din Berlin.

Datoria este făcută înainte de război și se ridică la 2.500.000 mărci, din care sumă s'a construit clădirea școalei de jandarmi. Venind războiul, primăria n'a mai plătit datoria aceasta. După unire, având-se în vedere că jandarmeria este a statului, iar școala de jandarmi e a jandarmeriei, primăria a cerut statului român, ca moștenitor de drept, să achite datoria ce-o are la societatea *Friedrich Wilhelm*, din Berlin. Pe vremea aceea, datoria se putea achita, cu 1.500.000 lei, dar statul român a refuzat s'o achite, pe motiv că Germania și așa datorează imense reparațiuni statului român și datoria se va deconta în aceste datorii. Societatea creditoare a spus însă că ea n'are nimic comun cu datoriile de reparații ale statului german și pretinde să i se achite datoria. S'a adresat apoi tribunalului internațional din Paris, care de curând a adus decizia, că primăria Oradea este datoare să restitue banii. Azi, această sumă se urcă la 120 milioane lei. S'a hotărît ca d. primar să intervină la ministerul de interne și la cel de finanțe, ca să achite statul această sumă.

Se va redacta și un memoriu, care se va supune consiliului plenar și apoi se va înainta la minister.

Se decide a se delega o comisie, care să ancheteze asupra cererei proprietarului de vie Andrei Klor de a i se da o despăgubire de 4500 lei, pentrucă trecând cu carul cu butoaie pline cu vin pe strada Ioan Ciordaș, trecând peste o groapă, s'a răsturnat carul și a curs tot vinul din butoaie.

Delegația mai decide angajarea inginerului Anton Sallervecki la serviciul tehnic.

ȘEZATOARE. — In sala festivă a palatului poștei centrale, s'a ținut o frumoasă sezătoare culturală urmată de dans, organizată de asociația culturală și de ajutor a funcționarilor superiori p. t. t. din Oradea, cu scopul de a spori fondurile pentru înființarea unui sanatoriu, unde să-și găsească adăpost și îngrijire funcționarii bolnavi de plămâni.

Șezătoarea a fost deschisă de orhestra Asociației p. t. t.

D. dr. I. Suraiu a vorbit despre ravagiile tuberculozei și modul de ingrijire.

D. Iustin Pușcașiu, student în drept, a declamat „Dormi în pace" ,poezie de Al. Vlăhuță.

Au participat toți funcționarii p. t. t., în frunte cu d. director regional dr. Victor Boeriu, mulți ofițeri și studenți.

CONFERINȚA. — Luni, 6 Noembrie, la ora 5 jum. d. a., d. Ion Clopoțel, președintele Sindicatului presei române din Ardeal și Banat, va ține o interesantă conferință în sala festivă a primăriei municipiului Oradea

D-sa va vorbi despre „Vasile Goldiș, ca ziarist".

SINUCIDEREA UNUI ȘOMER. — Muncitorul Francisc Györi, de 34 ani, fost angajat la fabrica de mobile a lui Rimanoczi, fiind lipsit de mai multă vreme de lucru, s'a hotărît să-și pună capăt zilelor. El a înghițit

ULTIMA ORA

Deschiderea expoziţiei „Soc. de horticultură din România"

Eri la prânz, s'a inaugurat cu o desebită solemnitate — în pavilionul regal din parcul Carol — expoziţia de horticultură organizată de „Soc. de horticultură din România", cu ocazia împlinirii a 20 de ani de existenţă.

Au fost prezenţi: d-na şi d. d'Ormesson, ministrul Franţei, Dem. Dobrescu, primarul general al municipiului, Fianu, secretar general al ministerului agriculturi, Cariol şi Louis Faraudo, prof. dr. Tralan Săvulescu, dr. E. Grinţescu, Petrescu, N. Dăscălescu, D. Căruntu, etc.

La ora 12,15 au sosit la expoziţie MM. LL. Regina Maria şi Elisabeta a Greciei, care au fost călduros aclamate de numerosul public.

Cuvântările

D. FARAUDO, preşedintele „Soc. de horticultură din România", a rostit următoarea cuvântare:

„Soc. de horticultură din România" mulţumeşte M. S. Reginei Maria pentru înaltul sprijin ce îl dă în fiecare an la sărbătorirea florilor.

Anul acesta, o îndoită sărbătoare aceea a tradiţiei expoziţiunilor noastre, la care se adaogă şi aceea a 20 de ani de asistenţă a societăţii noastre, ne-a impus să înfruntăm criza şi să păşim la realizarea de azi.

M. V. care ne-a urmărit an de an va găsi că expoziţia de azi se prezintă din punct de vedere al întinderii mai modestă decât în ani precedenţi.

Recunoaştem modestia noastră, datorită unor timpuri extrem de grele şi unde sacrificiul fiecăruia, cât de mic ar fi el, are o valoare îndolt de mare.

Expoziţia de azi reprezintă munca fără preget ce se desfăşoară pe terenul horticol, precum şi expresiunea încrederii într'un viitor mai bun ce dorim să fie cât mai apropiat.

Dacă în acest timp de 20 de ani societatea noastră a putut înfăptui câteva din dezideratele sale, care i-au permis să ia desvoltarea la care a ajuns azi, nu este mai puţin adevărat că foarte multe mai sunt încă de realizat.

Increzători în florile noastre, a căror putere de recreare a sufletului în calea vieţii presărată cu spini, Majestatea Voastră a ştiut s'o descrie prea bine, increzători în munca noastră, care nu poate altfel decât să producă roadele mult aşteptate într'un viitor ce sperăm apropiat, „Soc. de horticultură din România" depune la picioarele M. V. omagiile sale de întreg devotament, rugând providenţa să vă dăruiască ani mulţi cu sănătate şi fericire.

D. DEM. DOBRESCU a evidenţiat dragostea poporului român pentru parcuri şi flori.

„Casa grădinilor publice" se străduieşte să întărească din ce în ce mai mult această legătură mistică dintre floare şi om; ea caută să înobileze omul prin flori şi florile prin om.

„Casa grădinilor publice" nu poate exprima îndeajuns mulţumirile sale pentru marea operă a soc. horticole. Primăria Capitalei se pune la dispoziţia ei, pentru ca să ne poată ajuta în desvoltarea gustului florilor, fructelor şi legumelor. Astfel se va putea ajunge la oprirea desfiinţări grădinilor particulare, spre a se construi.

A cerut ca „Soc. horticolă din România" să prezinte propuneri, pentru îngrijirea grădinilor particulare.

D. dr. FLORIN BEGNESCU, în numele „Institutului naţional zootehnic", a arătat că această instituţie îşi pune toată străduinţa să fie un îndreptar în îmbunătăţirea stării economice a ţării, căutând prin secţia sa de apicultură să se alăture acestei manifestări a publicului de 20 de ani de activitate a „Soc. de horticultură".

D. A. CRIHAN, subsecretar la domenii, a arătat că expoziţiile de acest fel sunt de mare însemnătate pentru economia naţională a unei ţări. Ele constituie cel mai mare îmbold spre un progres sigur.

*

După seria cuvântărilor, MM. LL. Regina Maria şi Elisabeta au vizitat sălile expoziţiei şi culturile de pomi din terenurile laterale ale parcului Carol.

La ora 1 jum. întreaga asistenţă a părăsit expoziţia.

Recursul lui Seletzky

Curtea superioară de justiţie militară va începe Luni 13 c. judecarea recursului făcut de Bruno Seletzky, împotriva sentinţei pronunţată de consiliul de război al corpului 2 armată, în ziua de 16 August c., prin care a fost condamnat la 5 ani închisoare pentru delictele de procurare de acte secrete în legătură cu apărarea naţională şi pentru rupere de sigilii.

Curtea va fi presidată de d. general Paul Miclora, iar ministerul public va fi reprezentat prin d. general D. Macovescu, primul comisar regal al înaltei instanţe.

Cele 57 motive de casare presentate de apărare vor fi desvoltate de d-nii: Radu Rosetti, Virgil Mora, N. Homoriceanu, Vasiliu Cluj, C. Săvescu şi Focşeneanu.

Se prevede că desbaterile vor dura 4 zile.

ULTIME INFORMAŢII

DUMINICA

✱ **Azi se sfinteşte la Cluj, în prezenţa M. S. Regelui, a I. P. S. patriarh şi a primului ministru, catedrala ortodoxă română.**

✱ *M. S. Regele Alexandru al Iugoslaviei a conferit I. P. S. S. Mitropolitului Pimen al Moldovei marele cordon al ordinului „Vulturul Alb".*

✱ Miercuri, 1 Noembrie, s'au împlinit 25 de ani de când profesorul I. Lupaş, membru al Academiei române, a ieşit din temniţa din Seghedin, în care-l închiseseră ungurii, pentru scrisul lui răscolitor de conştiinţă naţională românească.

Intrucât d. prof. Lupaş, invitat de „Astra", va conferenţia la Sibiu la 8 Noembrie a. c., ora 6 seara, intelectualitatea din oraşul şi judeţul Sibiu îl vor sărbători printr'o masă frăţească dată în aceeaş zi la ora 8 seara, la restaurantul Bulevard.

✱ D-nii Al. Vaida Voevod, prim-ministru şi subsecretar de stat Şerban au plecat, Vineri seară, la Cluj.

✱ Joi, la ora 6.30 d. a a aterizat forţat în curtea regimentului 21 artilerie din Slatina un avion plecat în raid pilotat de aviatorul Dacian, din cauză că a rămas fără benzină şi ulei.

Vineri dimineaţă avionul şi-a continuat drumul spre Bucureşti, unde a ajuns în bune condiţiuni.

✱ D. Voicu Niţescu, ministrul agriculturii şi domeniilor, va depune pe biroul parlamentului proectul de lege pentru încurajarea agriculturii.

De asemenea, va prezenta un proect de lege pentru valorificarea produselor agricole.

✱ D. Mihail Manoilescu, răspunzând invitaţiei făcută de d. profesor Ghenoff, fost prim ministru bulgar, a părăsit ţara eri la amiază mergând la Sofia spre a ţine o conferinţă la Institutul de înalte studii financiare. D-sa va vorbi despre *„Inegalitatea economică a naţiunilor"*.

✱ D. prof. dr. Nicolae Gh Lupu a fost numit prosector medic primar al spitalului Colţea din Bucureşti.

✱ Expoziţia artiştilor francezi dela muzeul Toma Stelian a fost vizitată de un numeros public. S'au putut admira pânzele şi desenurile trimise de marele muzee franceze şi de cunoscuţi colecţionari.

✱ Comisiunea superioară de apărare pasivă se va întruni Vineri 10 Noembrie a. c. sub preşedinţia d-lui vice preşedinte al consiliului de miniştri Gh. Gh. Mironescu, ministru de interne, având de discutat următoarele chestiuni:

Cererea inspectoratului general al comandamentelor teritoriale de a se organiza exerciţii demonstrative de apărare pasivă, în oraşele Bucureşti, Ploeşti şi Galaţi.

Chestiunea măştilor pentru populaţia civilă şi a fondurilor ce trebuiesc trecute în viitorul buget de către prefecturi şi primării.

Organizarea secretariatului general şi diverse chestiuni.

✱ In Capitală sunt 87 cazuri de scarlatină, 14 de angină diferică şi 20 de febră tifoidă.

✱ Ministerul sănătăţii a instituit comisiunea centrală de disciplină, care formează organul disciplinar de apel pentru întreg personalul technic sanitar titrat, afară de acei din serviciul sanitar al armatei. Comisia este compusă din d-nii: Dr. C. Deculescu, delegat de ministerul muncii, sănătăţii şi ocrotirilor sociale, dr. Mircea Botez, membru supleant prof. dr. C. Parhon, membru titular, delegat de membrii medici ai consiliului general al sănătăţii şi ocrotirii, d. prof. dr. S. Lalu, membru supleant şi d. prof. agr. dr. Emil Gheorghiu, delegat de Casa centrală a asigurărilor sociale.

POLITICE

In cercurile guvernamentale se afirmă că d. Vaida, preşedintele consiliului de miniştri, va avea, cu prilejul călătoriei d-sale în Ardeal, o întrevedere cu d. Iuliu Maniu.

Această întrevedere ar urma să fie lângă Arad, la moşia Conop a d-lui Ştefan Cicio Pop, preşedintele Camerei.

Din străinătate

✱ *Viena, 4 (Rador).* — Cancelarul Dollfuss a numit în postul de comisar federal al propagandei pe d. dr. Steidle, directorul siguranţei din Tirol şi şeful regional al Heimwehrului.

✱ *Berlin, 4 (Ullstein).* — Uniunea evreilor germani a dat un comunicat, prin care îndeamnă pe membrii săi să fie alături de guvern în apropiate le alegeri pentru Reichstag.

Moartea d-rului Roux

Paris, 3 (Rador). — **Doctorul Roux, directorul institutului „Pasteur", a încetat din viaţă.**

Intre alte opere, doctorul Roux se poate mândri cu descoperirea serului antidifteric.

*

Dr. Roux s'a stins din viaţă azi după amiază, după o lentă agonie. El suferea de mai mult timp din cauza unei agravări a boalei de piept, pe care o îngrijea încă din tinereţe.

Născut la 17 Decembrie 1853

la Conflons (Charente), d-rul Roux era un savant cu reputaţie universală.

După ce a făcut studii de medicină la Clermont-Ferrand, a lucrat în laboratorul spitalului „Hotel Dieu" la Paris, apoi cunoscând pe Pasteur, a ajuns colaboratorul său la laboratorul şcoalei normale.

La 1881, d-rul Roux şi-a luat teza de doctor în medicină scriind o teză despre „Turbare". In loc să practice medicina, d-rul Roux s'a dedat cercetărilor experimentale şi la crearea institutului „Pasteur" i s'a încredinţat catedra de „microbiologie generală".

Succesor al lui Pasteur la institut, a păstrat postul înalt de director al institutului până la moarte. A scris numeroase tratate de maladii infecţioase. Impreună cu Pasteur a studiat turbarea şi dalacul, şi a devenit celebru în 1894 prin descoperirea serului antidifteric, în colaborare cu Behring.

Lucrările sale despre pneumonie, sifilis şi injecţiile intracraniene cu ser anti-tetanic, au contribuit la sporirea titlurilor sale la recunoştinţa întregei omeniri.

Defunctul era decorat cu marea cruce a „Legiunii de Onoare" şi membru al academiei de ştiinţe şi medicină.

—xox—

IN JURUL FRAUDELOR DELA FONDUL BISERICESC

— DOSARUL INSP. SILVIC VICTOR PASCOVICI DEFERIT CURŢII CU JURI —

Cernăuţi, 3 Noembrie

Intr'o recentă corespondenţă am arătat că parchetul general al Curţii de apel din localitate, sesizându-se de rechizitoriul definitiv prin care inspectorul silvic Victor Pascovici, din administraţia Fondului Bisericesc din Bucovina era trimis în judecata Curţi cu juri, s'a adresat Camerei de punere sub acuzare spre a decide.

Camera luând în cercetare dosarul şi ascultând concluziile reprezentantului parchetului general a hotărît trimiterea acuzatului în judecata Curţii cu juri din Câmpulung.

—xox—

Evadarea unui fost deputat spanioi

Madrid, 4 (Ullstein). — **Fostul deputat March, unul din cei mai bogaţi oameni ai Spaniei, a reuşit să evadeze din închisoarea dela Alcada, unde se afla arestat de 17 luni.**

Primul paznic al închisorii a declarat că a înlesnit evadarea fostului deputat.

S'a stabilit că March a fugit cu avionul din Spania.

March, a cărui avere era evaluată la 300—400 milioane pesetas, şi pe care şi-o strânsese în mod suspect, a fost închis de socialiştii republicani de stânga, ca răzbunare că nu le-a pus fonduri la dispoziţie cu ocazia instalării regimului republican în Spania.

—xox—

Profesor de conservator, condamnat pentru agitaţii naţional-socialiste

Salzburg, 4 (Ullstein).—Fostul profesor la Consevatorul de muzică şi Academia de belle arte din Viena, Würer, actualmente profesor la Conservatorul din Colonia, unul din cei mai reputaţi pianişti austriaci a fost condamnat la 4 săptămâni arest, fiindcă a cântat în public imnul lui Horst Wezel şi a defăimat statul austriac.

—oxx✱xxo—

O zvastică aprinsă pe o stradă din Viena

Viena, 4 (Rador).—*Mai mulţi necunoscuţi, probabil naţional-socialişti, au aruncat de pe acoperişul unei case, în mijlocul unei mari artere comerciale din centrul oraşului, o svastică aprinsă. Svastica era de lemn şi înfăşurată în stofe muiate benzină.*

Arzând cu flăcări mari, svastica a căzut în stradă în mijlocul trecătorilor, provocând câteva momente de panică. Din fericire nimeni nu a fost atins de flăcări.

LINIA BĂLŢI-REZINA INUNDATĂ

O telegramă primită la direcţiunea generală c. f. r. face cunoscut că din cauza ploilor abondente, căzute în ultimul timp, rambleul liniei Rezina-Bălţi s'a scufundat, cu aproape 2 metri, în mai multe puncte, între staţiunile Rogojeni şi Unchiteşti.

Organele locale c. f. r. au dispus, ca până la consolidarea liniei, operaţiune ce va dura aproape 3 zile, porţiunea Rogojeni-Unchiteşti să fie închisă pentru toate traficurile.

Secţiunea de întreţinere Bălţi a trimis echipe de lucrători şi materialul necesar reparării liniei.

Inaugurarea nouei gări de frontieră Decebal

Duminică, 5 c., se va inaugura noua clădire a gării de frontieră Decebal, fostă Curtici, lucrare începută încă de acum 5 ani şi terminată în prezent.

La inaugurare vor participa în afară de organele conducătoare ale regiei autonome c. f. r. şi delegaţi ai căilor ferate din Ungaria.

Noua lucrare, care a costat 5 milioane lei, s'a făcut sub conducerea d-rei Irineu, arhitectă la direcţia întreţinerii c. f. r.

Incepând de Duminică se dă în exploatare numai gara de călători. Ea va servi de model pentru construirea viitoarelor staţii de frontieră.

La inaugurare vor asista şi d-nii Cezar Mereuţă, director general şi I. Hossu, subdirector general.

CAZUL ZIARISTULUI PANTER

Rândul ziariştilor germani din Anglia

Londra, 3 (Radio-Central). — **Cercurile oficiale engleze nu consideră încă lichidat cazul ziaristului Panter. Sir John Simon cercetează cazul personal şi a însărcinat pe consulul general englez din München să-i prezinte un raport în această chestiune.**

După primirea acestui raport, guvernul englez va hotărî dacă e cazul să procedeze în acelaş mod împotriva ziariştilor germani din Anglia.

Guvernul englez mai intenţionează să controleze dacă activitatea corespondenţilor germani din Anglia se limitează exclusiv la activitatea lor ziaristică.

Asociaţia ziariştilor străini din Anglia a votat o rezoluţie prin care exprimă simpatiile sale lui Panter.

Membrii germani ai asociaţiei au protestat împotriva acestei rezoluţii şi au părăsit şedinţa în mod demonstrativ, înainte de începerea votului.

„Times" observă în numărul de azi, că Guvernul englez nu va primi cu indiferenţă arestările ilegale şi expulzarea cetăţenilor englezi din Germania.

GUVERNUL ENGLEZ CERE LAMURIRI CELUI GERMAN

Londra, 3 (Radio Central).— *Ministerul de externe englez a hotărît să întrebe urgent guvernul german de ce a expulsat pe Panter, după ce s'a dovedit că acuzaţia de spionaj ce i s'a adus e neîntemeiată.*

*

Londra, 4 (Ullstein). — Sir John Simon a avut azi o întrevedere cu ambasadorul german Hoesch, cu care a discutat cazul ziaristului Panter.

„Times" anunţă că Sir John Simon şi-a expirat mulţumirea asupra modului cum a fost tratat Panter cât a fost arestat şi asupra hotărîrii guvernului german de a-l expulza.

Anglia faţă de eventualitatea unui conflict

— Declaraţiile subsecretarului de stat la afacerile streine —

Londra, 4 (Rador). — **„Marea Britanie este cu desăvârşire liberă să decidă dacă va interveni în eventualitatea unui conflict şi nu este legată dinainte pe baza pactului dela Locarno"** — a declarat aseară d. Eden, subsecretar de stat la afacerile străine, intr'un discurs ţinut la Skipton, în Yorkshire.

Politica de izolare este însă o politică de nebunie, a adaugat d. Eden. Deplângem retragerea Germaniei dela conferinţa dezarmării, dar acest fapt nu justifică o alarmă exagerată.

In ce priveşte pactul dela Locarno, toate hotărîrile cu excepţia unei singure eventualităţi, trebuiesc luate de consiliul Societăţii Naţiunilor cu unanimitate de voturi, adică cu asentimentul Marei Britanii, care este membră permanentă a consiliului. In eventualitatea unei infracţiuni la angajamentul de a nu se recurge la război, sau în eventualitatea unei infracţiuni la obligaţia demilitarizării zonei renane, guvernul britanic este singurul calificat să judece dacă obligaţia de a veni imediat în ajutorul părţii lezate, este aplicabilă. In consecinţă, guvernul britanic nu este obligat orbeşte şi rămâne singur judecător al hotărîrii sale.

„Desigur, nu vom evita războiul dacă am spune că în nici o împrejurare n'am veni în ajutorul unei puteri care ar fi pe nedrept atacată. Suntem o mare putere şi avem răspunderea acestei situaţii".

D. Eden a încheiat declarând că guvernul britanic înţelege să continuie sforţările spre a evita o întrecere a înarmărilor şi că în ultimele zile a examinat această problemă silindu-se să descopere cele mai bune metode de întrebuinţat în împrejurările actuale.

Fabrica Ford se închide pentru o săptămână

— Vor fi concediaţi 45.000 lucrători —

Washington, 4 (Rador). — **Compania Ford a luat o hotărîre care a produs surprindere. Direcţia întreprinderii a anunţat că, spre a se putea conforma codului industriei automobile, care prevede săptămâna de 35 de ore, vor fi concediaţi 45.000 de lucrători, iar fabrica se va închide pentru o săptămână.**

Conducătorii oficiului naţional de reconstrucţie afirmă că această acţiune ar însemna o violare a spiritului în care lucrează acest oficiu, cum şi o călcare a codului industriei automobile în litera lui.

Preşedintele Roosevelt este hotărît să dea Oficiului de reconstrucţie ocazia de a-şi dovedi autoritatea şi el nu va renunţa la controlul industriei atâta timp cât ea nu va fi capabilă să se conducă singură în conformitate cu interesul public.

Nu este primejdie de război

— Declaraţiile lui sir Edward Grigg —

Londra, 3 (Rador). — **Sir Edward Grigg, membru important al partidului conservator şi fost guvernator al coloniei britanice Kenia, ocupându-se de situaţia creiată în Europa prin acţiunea germană, a făcut presei următoarele declaraţii:**

„Fără îndoială, că stabilirea regimului Hitler în Germania a determinat o neliniişte generală. Neliniştea aceasta s'a accentuat prin părăsirea de către Germania a Societăţii Naţiunilor şi a conferinţei de dezarmare.

Sir Edward adaugă însă, că nu este primejdie de război, deoarece această situaţie poate fi schimbată. El crede că Germania, în urma venirii lui Hitler la putere, s'a izolat complet, şi constată că Rusia a luat atitudine împotriva Germaniei, dând astfel securitate Poloniei. De asemenea Mica Inţelegere nu se mai află în conflict cu Rusia, iar Italia s'a apropiat de Franţa.

Sir Edward cere ca Anglia să-şi menţină angajamentele internaţionale.

*

In acelaş timp d. Lansbury, şeful opoziţiei în Camera Comunelor, a declarat:

„De un lucru putem garanta: partidul laburist nu va permite sub nici un motiv reinarmarea Germaniei. Vom cere însă, ca foştii aliaţi să dezarmeze şi vom împiedica orice acţiune care ar duce la război".

—x·x—

EXPOZIŢIA FOTOGRAFIEI LA BERLIN

Berlin, 4 (Rador). — Astăzi se deschide aci marea expoziţie a fotografiei, imprimării şi reproducţiei numită „Camera". Expoziţia oferă o vedere de ansamblu în domeniul fotografiei dela începuturile ei şi până la ultimele perfecţionări moderne.

Secţiunea industriei grafice expune toate maşinile de presă cari servesc la reproducerea fotografiilor.

GUVERNUL SARRAUT ÎN PRIMEJDIE

— Votul de încredere nu dovedeşte soliditatea guvernului —

Paris, 4 (Rador). — **Votul de încredere acordat în şedinţa de noapte a Camerei guvernului Sarraut, este caracterizat în primul rând prin marele număr de abţineri.**

Guvernul a avut 307 voturi contra 34. Impotriva sa au votat 10 comunişti, 14 deputaţi din federaţia republicană, 2 din grupul Unitatea muncitorească, 2 din stânga independentă şi 6 independenţi.

Toţi ceilalţi deputaţi s'au abţinut.

Ziarele de azi dimineaţă comentând acest vot, se întreabă cât timp va dura majoritatea. Aceasta se va şti curând, căci proectele financiare ce vor trebui aduse peste puţin, vor pune la o încercare hotărîtoare soliditatea guvernului.

Situaţia părea după desbaterea de aseară destul de confuză şi guvernul era la un moment dat în primejdie. Intervenţia, de ultimă oră a d-lui Sarraut i-a câştigat numeroase concursuri, în special acela al grupului Flandin.

Abţinerile impresionante sunt interpretate ca o manifestaţie a unui mare număr de deputaţi care şi-au rezervat atitudinea pentru discuţia proectului financiar.

Politica financiară va fi hotărâtoare pentru soarta guvernului.

„Echo de Paris" interpretând votul de încredere, se întreabă pe când înmormântarea guvernului Sarraut.

PRESA GERMANA ŞI DECLARAŢIA GUVERNULUI FRANCEZ

Berlin, 4 (Rador). — *Comentând declaraţia guvernului Sarraut în faţa parlamentului, presa germană constată că primul ministru francez n'a pronunţat cuvântul Germania. D. Sarraut a numit toate ţările ve care le-a calificat amice, dar s'a ferit să pomenească ceva despre Germania.*

Caracteristica noului guvern francez în politica externă, scrie corespondentul din Paris al ziarului „Lokalanzeiger", este împotrivirea la orice compromis. Franţa se va bizui mai departe pe tratate, pe alianţele ei şi pe Societatea Naţiunilor.

„Kreuzzeitung" scrie că perspectivele unei înţelegeri franco-germane nu s'au îmbunătăţit. Franţa continuă să evite orice negociere directă cu Reichul şi speră că va ajunge la scopurile sale pe calea Genevei.

PROCESUL INCENDIERII REICHSTAGULUI

— AUDIEREA LUI GÖRING —

Berlin, 4 (Ullstein). — In şedinţa de azi dimineaţă a procesului incendierii Reichstagului, a fost audiat ca martor primul ministrul prusian Göring.

Şedinţa fiind, prin aceasta, foarte interesantă, au asistat numeroase personalităţi politice şi din lumea diplomatică. Intre alţii, au asistat ambasadorul american, Dodd, miniştrii Karl, Regt şi Frank precum şi maiorul Renzetti, trimis ca observator de guvernul italian.

La începerea desbaterilor, preşedintele Bürger a anunţat audierea lui Göring, care a apărut în uniformă.

A fost introdus în şedinţă şi acuzatul Dimitrof, recent exclus dela desbateri.

La apariţia în sală a lu Göring, cei de faţă, în afară de membrii Curţii, s'au sculat în picioare.

Göring a salutat cu salutul hitlerist, la care a răspuns şi preşedintele Bürger.

A depus apoi jurământul şi preşedintele a procedat la audierea sa.

Activitatea naţional-socialiştilor germani pe teritoriul britanic

Londra, 4 (Rador). — **„Daily Herald" continuă azi destăinuirile sale asupra activităţii naţional - socialiştilor germani pe teritoriul britanic.**

După oficiosul laburist, ar exista la Londra nu numai un detaşament de trupe de asalt, numărând peste 300 membri, dar şi o adevărată organizaţie de spionaj, care supune unei supravegheri din cele mai stricte pe adversarii regimului hitlerist, refugiaţi în capitala engleză. „Daily Herald" afirmă că această organizaţie ar lucra în legătură cu poliţia secretă din Berlin şi că în diferite rânduri ar fi încercat să facă dificilă situaţia exilaţilor germani faţă de autorităţile din ţările unde s'au refugiat.

Descoperirea autorilor fiorosului asasinat din Iaşi

Iaşi, 4 Noembrie

Fiorosul asasinat de eri noapte, petrecut în strada Anastase Panu, continuă a impresiona adânc toată populaţia Iaşilor.

Cele două victime: comerciantul Solomon Berger şi soţia sa Bella, au fost ciopârţite de ucigaşi. Criminalii s'au servit în isprava lor nu numai de cuţite, ci şi de topor.

Dela început chiar, indiciile au fost că fioroşii asasini, după ce au răpus pe soţii Berger, au târît cadavrele în gangul din parter, care dă în magazin. Apoi, spre a face să dispară urma crimei, au dat foc mărfurilor din magazin.

Deasemeni, dela început încă, s'a presupus că ucigaşii sunt faţa Aneta, servitoare la cei ucişi şi concubinul ei, numit Haralambie.

Indicaţiuni despre aceştia doi au dat copilaşii cari, fiind salvaţi de incendiu şi întrebaţi de procuror, au spus că părinţii lor s'au luptat cu Aneta şi cu Haralambie.

Moblul crimei s'a dovedit a fi jaful, căci soţii Berger posedau mare avere în numerar şi bijuterii.

Venind pompierii, aceştia au reuşit să stingă focul.

ASASINII AU FOST DESCOPERIŢI

Astăzi, în zori de zi, continuând cercetările, poliţia judiciară a reuşit să aresteze pe Haralambie Ignat, în etate de 24 ani, originar din comuna Todireşti, jud. Suceava, dovedit a fi autorul fioroasei crime.

La început, el a încercat să nege vinovăţia dar, cercetându-se, s'a găsit că el posedă asupra lui un cuţăraş în care are aproape 2.000.000 lei, furaţi dela victime.

Comerciantul Berger a scos aceşti bani cu o zi înainte de la o bancă din localitate; iar criminalii aflând acest lucru, au decis monstruozitatea.

Ucigaşul Haralambie Ignat, fiind luat din scurt, a mărturisit crima.

El recunoaşte că a omorît cu ajutorul concubinei sale, servitoarea victimelor.

Haralambie a mai spus că prima lovitură aplicată lui Berger a fost dată de concubina sa.

La această crimă au luat parte şi complici, anume: un văr al său Ghiţă şi soţia acestuia.

Aceştia au dat foc casei, spre a se masca crima.

In momentul de faţă, poliţia face cercetări pentru descoperirea celorlalţi complici.

Azi s'a făcut reconstituirea crimei, în prezenţa d-lor procuror general Coroiu, chestor Pavelescu, etc.

—xox—

Acţiunea destructivă a fermierilor americani

New-York, 4 (Rador). — **Continuarea grevei fermierilor din statele regiunii Middlewest se manifestă prin aruncări de bombe, focuri de arme, dărâmarea fabricilor de produse agricole şi prin lăsarea în libertate a vitelor.**

Fermierii au închis drumurile în cinci state. Preşedintele Roosevelt doreşte să vină în ajutorul fermierilor şi al guvernatorilor statelor bântuite de grevă, şi în acest scop la ministerul agriculturii se pregăteşte un plan de ajutorare.

—xxxOxxx—

Propagandă antigermană

— S'A CONFISCAT CARTEA LUI EWALD BANSE —

Berlin, 4 (Rador). — Autorităţile germane au confiscat cartea lui Ewald Banse, intitulată „Spaţiu şi popor în timpul războiului mondial". Motivul confiscării este că propaganda antigermană din străinătate se serveşte de această carte spre a pune la îndoială politica pacifică a guvernului german.

Cercurile autorizate declară că toată cartea lui Banse nu este decât o flecăreală absurdă ,conţinând teorii strategice atât de lipsite de sens, încât nimeni în Germania nu o poate lua în serios. Guvernul a procedat la confiscarea cărţii spre a arăta că este hotărît să nu lase a fi turburată politica sa de pace printr'o propagandă întemeiată pe astfel de lucrări particulare.

Acţiunea împotriva rebelilor siamezi

Singapore, 4 (Rador). — *Acţiunea împotriva revoltaţilor siamezi continuă în partea de Nord-est a ţării, care este cea mai inaccesibilă.*

Ştiri sosite din Bangkok cu întârziere din cauza cenzurii, arată că această acţiune a luat acum un caracter de guerilla.

Pagubele produse de acţiunea rebelilor se evaluiază la mai multe milioane ticali.

—xox—

Poliţişti germani expulzaţi din Elveţia

Basel, 4 (Rador). — **Poliţia a arestat eri doi funcţionari ai poliţiei secrete germane, cari, fără ştirea autorităţilor elveţiene făcuseră cercetări la Basel.**

Cei doi arestaţi au fost conduşi peste frontieră.

Jacques Follender, Henriette şi Doctor I. Leon cu fiicele (Paris), Gina şi inginer Raoul Wolkenstein, Sophie şi Solomon Suhr cu copii, Andrée şi Raoul Gunsbourg cu copii (Paris), Eugenie şi P. Pietreanu (Paris), Rose şi Armand Londas cu fiicele, Amalie Follender cu copii, Solomon Follender cu copiii precum şi familiile înrudite, au marea durere a anunţa încetarea din viaţă a iubitei lor, soţie, mamă, soacră, bunică, soră, cumnată

Josephine Peppi I. Follender

(născută Gunsbourg)

decedată la Paris, după o grea suferinţă.

Inmormântarea are loc la Paris, azi Duminecă 5 Nov. 1933. 13

Victoria Vucici cu copii roagă rudele, prietenii şi cunoştinţele să ia parte la parastasul de 40 zile a mult regretatului lor soţ şi părinte

Nicolae Vucici

ce se va oficia Duminică 5 cor., ora 11, la Biserica Iancu Nou (Bălăneanu) Şos. Mihai Bravu şi apoi la cimitirul militar Ghencea. 21

Doamna Virginia Stanciu cu fiul locotenent Ovidiu Stanciu şi Eugen Soltescu, cu rudele, anunţă cu durere parastasul de un an al scumpului şi neuitatului lor soţ, tată şi cumnat

I. STANCIU

care se va oficia Duminică 5 Noembrie 1933, ora 11 dimineaţa la biserica Sf. Gheorghe din Constanţa.

Cei ce l-au cunoscut şi apreciat sunt rugaţi a lua parte. 5

Doamna Valeria Georgescu cu adâncă durere, anunţă tuturor parastasul de un an pentru odihna sufletului bun al scumpului şi neuitatului său soţ

ILARION GEORGESCU

ce se va oficia Duminică 5 Noembrie, ora 11, în Biserica Sf-ţii Apostoli şi-apoi la cimitirul Bellu. 18

✝

Maria şi Ştefania Baldovin, Florica şi Dimitrie Mangu, familiile Mihăilescu şi Bărbulescu anunţă rudelor şi cunoscuţilor încetarea din viaţă a iubitei lor

ECATERINA Maior BALDOVIN

Decedată în ziua de 3 Noembrie ora 4 p. m.

Rămăşiţele pământeşti sânt depuse la capela cimitirului Bellu-civil. Inmormântarea va avea loc Duminică 5 Octombrie orele 3 p. m. 22

✝

Adânc întristaţii Speranţa soţie, Venera cu fiica Sanda, Fănel şi Aurica copii, şi familiile Mirescu, Gheorghiu, Clidis, Cherciulescu, Baltador Atanasiu, Iliescu, Stoinescu, au durerea a anunţa încetarea din viaţă a scumpului lor

ION I. CREŢU

PENSIONAR P. T. T. în etate de 61 ani

decedat în ziua de 3 Noembrie 1933

Slujba religioasă va avea loc Duminecă 5 Noembrie, ora 2 p. m., în str. Zefirului 14, de unde cortegiul va porni la cimitirul Bellu. 19

✝

SOCIETATEA CORPULUI P. T. T.

are durerea să aducă la cunoştinţa membrilor săi că bunul lor coleg

IOAN CREŢU

PENSIONAR

a încetat din viaţă în ziua de 3 Noembrie 1933

Inmormântarea va avea loc Duminică 5 Noembrie 1933, ora 15, la cimitirul Belu.

Cortegiul va porni din strada Zefir No. 14. 10

SINUCIDEREA UNUI TÂNĂR

Zălau, 2 Noembrie

Populaţia oraşului nostru a fost puternic impresionată de gestul tânărului Victor Raţiu, în vârstă de 21 ani, funcţionar-practicant la parchetul Sălaj, cu domiciliul în str. Gh. Pop 52, care şi-a tras un glonţ de revolver în tâmpla dreaptă.

Tânărul Victor Raţiu a venit Luni la amiază dela birou, având la el un revolver sustras din corpurile delicte dela parchet. Fără să spună nimănui nimic, a luat masa şi a trecut într'o cameră vecină, unde, după ce a scris două scrisori, şi-a tras un glonţ de revolver, care nu şi-a produs imediat efectul.

Sinucigaşul a mai trăit câteva ore şi a încetat apoi din viaţă.

In buzunarele lui s'au găsit două scrisori: una adresată d-lui prim-procuror Const. Schinteie, pe care îl roagă să-l ierte că a sustras revolverul din corpurile delicte, iar a doua era adresată părinţilor, pe cari îi roagă să cheme rudele la înmormântare.

Motivele sinuciderii nu se cunosc.

—xox—

Un ţăran de 112 ani, arestat pentru câteva frunze de tutun

Satu Mare, 2 Noembrie

Zilele trecute ţăranul Alexandru Gheorghe din com. Moftinul-Mic-Sălaj, ducându-se cu carul în comuna Sânmiclăuş, a găsit pe câmp, într'un loc, unde se cultivă tutun, câteva frunze din această geantă, pe care le-a ridicat şi le-a pus în traistă. Agentul Casei autonome, care era în apropiere, observându-l a alergat la el, i-a confiscat frunzele de tutun, şi l-a dus la postul de jandarmi din Moftinul-Mare, unde a fost arestat şi înaintat parchetului Zălău.

La interogatoriu şi din actele găsite, s'a constat că ţăranul are 112 ani. S'a născut la 16 August 1821 în com. Cehul-Silvaniei-Sălaj şi s'a căsătorit la 15 Aprilie 1856 cu Ileana Remeteu din Crasna, ambii români gr.-catolici. Soţia sa a murit în vârstă de 100 ani.

Intrebat asupra modului de trai a declarat, că este şi a fost un fumător pasionat şi în criza de azi e nevoit să fumeze frunze uscate de floarea soarelui. Intreaga viaţă a fost păstor, şi a fost nevoit să fumeze. S'a hrănit cât se poate de slab, deoarece fiind sărac, nu mânca carne, decât la zile mari. De cele mai multe ori, ceapă şi o bucăţică de mălaj i-a fost hrana pe întreaga zi.

In viaţa lui n'a călătorit cu trenul, decât acuma, când a fost adus la parchet.

Parchetul, luând în considerare vârsta moşului, l-a eliberat, sistând orice urmărire contra lui.

—xox—

Un hoţ din Galaţi arestat la Viena

INSTRUCŢIA S'A SFARŞIT

Galaţi, 3 Noembrie

Cititorii îşi reamintesc arestarea la Viena a tânărului Iosif Blaga, originar din com. Vulcani (Hunedoara), care a săvârşit un furt de 50.000 lei dela stăpânul său Ghiţă Racoviţă, din Galaţi, str. Tudor Vladimirescu 2.

După săvârşirea furtului — fără a avea paşaport — a trecut graniţa în mod clandestin şi s'a refugiat în Ungaria, apoi în Austria, unde a fost prins şi extradat.

Din instrucţia făcută de d. jude-presedinte Virgil Rolu, titularul cab. II instrucţie, s'a constatat că Blaga s'a făcut vinovat şi de contravenţie la legea paşapoartelor şi, în consecinţă, a fost scos de sub urmărire pentru faptele pedepsite de art. 310 c. p. şi trimis în judecată pentru furt simplu, art. 306, 309, şi art. 8 din legea paşapoartelor.

Procesul se va înfăţişa înaintea judecătoriei de ocol.

—oxx✱xxo—

Tălmăciri din Rainer Maria Rilke

Un tânăr publicist, d. S. Sanin, a dat zilele acestea la iveală o plachetă cuprinzând tălmăciri din Rainer Maria Rilke, unul dintre cei mai autentici poeţi pe cari i-a dat literatura germană, dela Heine încoace.

„Cartea Icoanelor" aduce fără îndoială o valoroasă contribuţie întru cunoaşterea la noi a minunatului liric şi a gânditorului profund care a fost Rainer Maria Rilke.

Învingând cu măestrie greutăţile textului german, d. Sanin a căutat în primul rând să păstreze atmosfera şi suflul de poezie care se degajează din „Icoanele" lui Rilke, aceste poeme de adânc înţeles de care nu se pot apropia decât acei într'adevăr pătrunşi de sufletul poetului.

Personalitatea lui Rilke îşi răsfrânge influenţa dincolo de paginile cărţii, urmărind pe cititor ca o tainică obsesie. Contemporanii lui Rainer Maria Rilke, ca să nu cităm dintre numele ilustre decât pe acelea ale unui Paul Valery, Andre Gide, Edmond Jaloux, s'au întors cu sufletele extaziate din pelerinajul făcut pentru a cunoaşte pe acel poet, zolat ca un sfânt, departe de lume, între munţii fantastici ai Elveţiei.

In Decembrie, se împlinesc 7 ani dela moartea poetului.

Mica Publicitate

Apare in fiecare zi. Minimum 10 cuvinte

Anunţurile în chenar preţul dublu

Pentru adresele din Capitală se va adăuga şi numărul sectorului.

Cereri de serviciu

3 lei cuvântul

ADMINISTRATOR ungur din Transilvania caut post, cunosc toate ramurile moşii şi vie. Oferte la Bucureştii-Noi Str. Ecaterina Bazilescu No. 85. 60

AU PAIR sucht intelligente Dame zu grösern Kinder. Adresse: D-na Klara Schimann la D-na Demetrescu Str. Matei Millo No. 16 etaj IV. Tel. 326/84. 19

BUCATAREASA caut loc la toate sau la curăţenie, seara acasă. Adresaţi ziar 41 H. 73

BUCATAREASA perfectă cu bărbat caută loc casă mare, pretenţii modeste. Berthelot 1 Mansardă, Elena. 78

BUCATAREASA bună caut post; spălatul, eventual calorifer. Lenuţa Vărzaru Stradela Polonă 65. 18

BUCATAREASA perfectă, cu recomandaţie, caut serviciu în casă bună. Kelemen Tănase Vasilescu 10 Setc. III. 2843

BUCATAR Cofetar special, cu recomandaţii servit case mari. Salar convenabil caut post. Bulevardul Domniţei No. 41. Sec. I. 93

CAUT servici latoate, femeie servită, Bulevardul Basarab 40, Aneta. 139

CAUT post ca vânzătoare, sau lângă copil. Adresaţi „Documenta", Braşov, Brătianu Nr. 64. 134—

CAUT post lacheu (orice) tânăr Transylvănean, vorbind româna franceza, germana, maghiara. Adresa ziar „Devotat" 59 H. 135

CAUT post la toate, am bărbat cu servici, Regina, Bul. Elisabeta 36. 101

CAUT loc vânzătoare bombonerie cofetărie. Adresaţi ziar 82 G. 117

CAUT serviciu rândaş ajutat în case şi la calorifer Str. Polonă No. 65, lângă felinar, Ştefan. 51

CAUT loc la copii nemţoaică în etate. Str. Aleea Vulpache 25. 2

DAU fată 14 ani, casă serioasă, serviciu uşor. Getta. Strada Pătraşcu Vodă 21. 2834

EINE perfecte Köhin, fon Transylvanian sucht Stelle, bei deutsches Familien. Mit man, ir man ist bein C.F.R. in Stele. Sprecht, ungaris und deutsch. Adres. Str. Arad No. 31. 2745

FATA tânără caută loc menajeră la o persoană. Popa Nan 21. 16

FEMEIE intelecte din Transilvania caut post menajeră sau bucătăreasă. Oferte la Bucureştii-Noi Str. Ecaterina Bazilescu No. 85. 61

FARMACISTA caută post, merg şi provincie. Adresaţi depozitul Universului Cernăuţi. 70—

FREILEIN caut post la copil casă germană. Ad. D-şoara Ştefi Bul. Banu Manta No. 31, dela 3-5. 94

FARMACIST, absolvent, practică îndelungată, caut post Capitală. Agenţia Carol Schulder „Ygrec". 144

GERMANA singură, curată, caut post la casă bună. Ziar, 76 G. 39

INCASATOR Soc. mare având abonament preiau încasări provincie contra mic provizion, Giurgiului 140 Debit. 15

INTELLECTUELLE présentable parfaite correspondante française, allemande, anglaise italienne, roumaine, sténodactylo, cherche situation, évent donnerait leçons. Agenţia „Mercur" Sărindar „Promptitude". 170

JUNGES Fraulein mit Nähkenntnissen sucht Stelung zu Kindern. Adresa ziar 8 G. 21

JUNGE Wienerin sucht Stelle als Gouvernante in grosses Haus. Ziar 52 H. 120

MENAJERA Bucovineancă gospodină serioasă caut post persoană singură Mitropolitul Grigore 61 Filaret. 141

MENAJERA germană tânără serioasă gospodină bună la o persoană singură, caută post. Sub ziar 44 H. 79

MENAJERA tânără, frumoasă, cultă. caut post persoană tânără tratament familiar, răspuns ziar 80 G. 2839

MECANIC Şef destoinic, motoare Diesel, stabile şi semistabile Lanz şi cunoştinţe rifluitul valţurilor de moară, electricitate, strung caut post acte doveditoare, pretenţiuni modeste. Constantinescu Roşiori 475 Brăila. 7

SUCHE Deutsches haus für ales 3-4 personen. Catarina Gohl Costandin - Elena 17, Groapa Floreasca. 92

STUDENTA farmacistă caută post Capitală asistentă sau sustendantă. B-dul Al. I. Cuza 33. 2801

STUDENTA serioasă caută orice serviciu, domnişoară companie, meditatoare - guvernantă la elevă curs primar, secundar. Ziar 74 G. 32

TANAR ardelean muncitor, cinstit; curat; caut post om de serviciu la casă; curte bucătărie merg provincie fără pretenţii. Eremia Grigorescu 17 fost Armaş. 24

TRANSILVANEAN caut post portar sau om de serviciu cunoscând la calorifer, acte regulă. Ziar 67 G. 2832

TRANSILVANEANCA cu bărbat caut servici la toate, bărbatu are servici. Str. Ing. Zabloschi No. 42. 131

TANAR, absolvent 4 clase liceu serviciu militar satisfăcut caut serviciu onorabil garanţie morală şi materială. Scrişi Preot Ouatu 13 Septembrie 211. 2862

Oferte de serviciu

4 lei cuvântul

AVIZ ! Formaţi-vă existenţa învăţând meserie bănoasă. Şcoala Şoferi Mecanici pelângă Şcoala Superioară Arte Meserii Bucureşti Cometa 23, primeşte zilnic înscrieri. Oricine, meseriaşi, plugari, muncitori, funcţionari şomeri indiferent vârsta, religia. Durata 2 luni. Provincialii dormitul gratuit. Cereţi prospectul. 2724

ANGAJEZ Fräulein serioasă, modestă cu acte în regulă la doi copii 4-6 ani, să ajute şi în casă. Titu Maiorescu 8, prin Vaselor, după masă. 59

ANGAJEZ jupâneasă, servită, serioasă, singură, Mureşeanu 33 (Parcul Filipescu), orele 9-1. 27

ANGAJEAZA reprezentanţi-achizitori, destoinici şi perseverenţi, câştig permanent important, „Girul", Sf. Nicolae Şelari 9. Prezentarea 8-9 dim. 4-5 p. m. 2852

ANGAJAM casier cu garanţie morală şi materială pentru Braserie Teatru, calea Griviţa 8 Guralky. 124

ANGAJEZ urgent lucrători speciali tâmplari şi lustruitori. Strada Vasile Ghergel 37.

BUCATAREASA perfectă, casă uşoară, preferabil rusoaică, Romană 75. Frizerie, Vintilă. 156

BUCATAREASA bună vrednică, plătită bine angajez imediat. Dumitru Niculescu. Str. Ştefan Stoica 49 (lângă cimitirul Sf. Vineri). 2810

BUN lucrător la pălării bărbăteşti se caută Belvedere 2 Camera 7. 2820

BUCATAREASA bună fără bărbat 3 persoane caut strada Sfit. Spiridon No. 5 prin Maria Rosetti. 2742

BUCATAREASA care să spele şi jupâneasă tânără caută strada Nisipari 16. 46

BAEŢI coloniale 14-18 ani Bul. Maria 29. 8

BUCATAREASA servită case mari spele mătăsuri femeie serioasă fără bărbat leafă 1500 la 2 persoane. Calea Victoriei 100 etaj 4. 35

BAEŢI, angajează Bodega Filip Grigorescu, Mihai Vodă 3. 67

BUCATAREASA perfectă, unguroaică, fără bărbat, se caută Str. Temişana 3 bis etajul I Fundătura. 76

BUCATAREASA perfectă caut fără bărbat Sf. Constantin 10 în fund. 82

CAUT servitoare tânără fără bărbat la toate, Bul. Maria 95. Proprietarul. 86

CAUT lăcătuş construcţie practicanţi şi ucenici, Baiculu 46. Obor. 72

CAUT băiat 12-14 ani priceput, Popa Nan No. 1. 65

CAUT femee la toate servită recomandaţii soţul albă acte, Lipan, Calea Victoriei 89. 45

CHERCHE française, préferè parisienne pour enseigner langue à enfants. Répondre au journal sous 61 G. 5

CAUT fată în casă, curată, bine servită cu acte în regulă, fără bărbat, Str. Dr. Felix 51, Georgescu. 39

CAUT femeie pricepută la toate jumătate zi. Grigore Alexandrescu 89. 34

CAUT bucătăreasă şi la toate fără bărbat la 2 persoane Str. Oţetari 5. 26

COLONIALE Floreaseca No. 2 caută bun vânzător, fost centru, între 17-19. 52

CAUT băiat fost coloniale 14-16 ani, Lânăriei 61. 57

CAUT fată ştie nemţeşte la copii şi în casă. Dorobanţi 49, Vila D. 75

CAUT distribuitori la pâine cu clientelă şi garanţie, Ştefan cel Mare No. 106. 99

CAUT femeie la toate ştie găti, condicuţă, fără bărbat. B-dul Carol 47. 97

CAUT bucătăreasă şi ajutoare, acte regulă Restaurant, Cobălcescu 37. 95

COAFORUL Model Toamnei 65 angajează coafeză bună, permanentă. Salar fix. 106

CASA agentură comision voiajori provincie caută reprezentanţe serioase. Banca Creditul Nostru Bărăţiei 31. 2848

CAUT băeţi buni vânzători la coloniale, B. Mussolini 40. 116

CAUT băiat băcănie bodegă Labirint 50, Hazarian. 142

CAUT băiat 16-17 ani la coloniale, Friedmann, Văcăreşti 60. 146

CAUT bucătăreasă bună fără bărbat. Str. Donici 6. 151

CAUT băiat vânzător la vin strada Luceafărului 11, Piaţa Puişor. 149

CAUT 2 băeţi coloniale 14-16 ani, garanţie 1000. Lutherană 20. 175

DROGUERIA Mărculescu B.-dul Academiei 8 caută buni vânzători şi practicanţi cinstiţi. 100

DAMENSCHNEIDER hand medchen Deutsch - ungaris sprechende sofort aufgenomen, Bateriilor 12 bis etaj I. 4

FEMEIE la toate, gătească bine, caută Ştirbey Vodă 107. 68

FETE lucrătoare la făţuit împachetat caută A.R.P.A. Calea Victoriei 86. 43

FATA tânără, serioasă, caută la copil, Ella Hinzarsch. Buzeşti 30, curte. 180

INSTITUTRICE conaisent parfaitement la langue français aussi la roumain pour 3 enfents de 14, 10, 9 anné cherche. Se presenter de le 9-11, 16-19. Str. Ştirbey Vodă 24. 102

INGINER mine, cunoştinţe cariere. primim în combinaţiune oferte „Pavage" ziar, indicând ocupaţiunile până acum 86 G 2857

LUCRATOARE la Strickmaschin se caută în B.-dul Tăbăcari No. 4 prin Lânăriei. 2851

MENAJERA foarte pricepută, se caută pentru menaj mai mare. Strada Ştefan Mihăileanu 2. 81

PENTRU jumătate zi caut femee la toate Str. Turda 204 Etaj. 12

SE CAUTA perfectă lucrătoare dantelă Milano în casă. Slăvescu Colentina 8 etaj. 91

STUBENMÄDCHEN ohne Anhang, deutschsprechend, das bereits aus guten Häusern Empfehlungen hat, für sofort gesucht. Vorzustellen 9-12, 3-5. Str. Columb 2 (Grădina Icoanei). 133

UCENICE lingerie caută „Grand Palais" Victoriei 17. 80

VANZATOR rutinat, cinstit caută Consumul strada Meceţ 1. 161

Lecţii şi meditaţii

4 lei cuvântul

FRANÇAISE enseigne français, grammaire, littérature, conversation. 14 B Transylvania, premier étage. 148

INGINER diplomat dă serioase meditaţii, elevi curs superior şi inferior de liceu, adresaţi str. Arhimandrit Calist 4. 2761

PROFESOARA matematici caut meditaţii, copii de şcoale secundare orice clasă. Str. Th. Aman 8. 36

PARISIENNE diplomée enseigne français échange bonne chambre Universul: diplomie 66 G. 13

STUDENTA anul III matematici meditează elev-ă liceu contra pensiune sau plată. Petrescu, Buzeşti 79. 90

STUDENT meditez orce obiect inferior, ştiinţe superior. Chiscanu Paleologului 14. 178

TEOLOG găseşte predea religie liceu provincie. Calea Plevnei 164. Loco. 2836

Vinu Vigor Vasiliu
cu baza de Chinină, Coca şi glycerofosfat.
Tonic puternic.
Are pahar şi plumb de garanţie

VÂNZĂRI

4 lei cuvântul

ATENŢIUNE. Mobile cu 50% reducere: Dormitoare elegante nuc dela 4000. Sufragerii nuc dela 4000. Holuri tapisate dela 3500. Şifoniere cu oglinzi 1000. Sofale 500. Dormeuză stofă 500. Sofale cu ladă 900. Divane-Studiouri. Scaune curbate. Cărucioare pentru copii, şi orice fel de mobile separate cu preţuri foarte reduse, vinde cea mai mare concurenţă din ţară, „Industria de mobile „Banatul" Calea Victoriei 145, colţ cu Str. Frumoasă. Nu confundaţi adresa. 6915

ATENŢIUNE. Sufragerii Dormitoare Biblioteci Holluri Studiouri ultraelegante preţuri eftine la Expoziţia Mowo. Victorei 96. 164

AUTOMOBIL „Fiat" 5 locuri, cauciucuri noui, perfectă stare, lei 18.000, Griviţei 317. 155

AUTOMOBIL închis stare ireproşabilă. 5 cauciucuri noi balon. Romană 1. 129

AM DE VANZARE ocazie rafturi tejghele dulapuri Bărăţiei 31. 126

ATENŢIUNE. Divane solide 600. Divane cu cutii 1100. Divane moderne 1900. Scaune de sufragerie 450. Tapiţeria Mihai-Vodă 12. 2739

BUTOAIE, zăcători pentru Vin, Varză şi murături, găsiţi Dogăria Petrescu Piaţa Dr. Botescu 14 telefon 3.61.82. 2608

BIROU complect, Sufragerie, Dormitor holl moderne, lămpi, tablouri diverse urgent parţial Romană 150 (parter). 2649

COVOARE persane modele splendide vând eftin. Primeşte reparaţii, spălat. Terzian, Strada Iancu Căpitanul 6 (Foişor). 2702

CLOCITOARE Hearson 600 ouă, nouă de vânzare Bulevard Lascăr Catargiu 54. 2815

CASA de Bani măsura potrivite şi alta mare pentru Registre vând ocazie Mirceavodă 63. 2817

CRYSLER 60 de vânzare pentru piese. Berzei 101. 77

CASA de bani străină extra solidă lămpi, vând chilipir B-dul Carol 43. 3

COVOARE Scoarţe vinde chilipir Bazarul „Bukara" Victoriei 44 (Pasagiul Comedia). 191

CAZANE „Abur" verticale 5, şi 10, metri suprafaţa încălzirea. Bulevardul Basarab 73. 2866

CAUCIUCURI noi ranforsate, chilipir, 28x5.25, 29x475. 32x600, 33x600 asemenea cauciucuri ocazie, găsiţi Raţiei 13. 182

COVOR Smyrna 3/2—3, Belcistan, Syrvan, Lustru francez bronz vând. Atena 29 Intrarea stradă 10-12. 158

CAROSSERIE dubă, nouă, eftină, bună tutun, vinuri, brutari. Vederea Sâmbătă, Duminică. Splaiul Independenţei 105. 2847

DOGG Germann 6 Lun vinde Clopotarii Vechi 2. 2861

DE VANZARE un pian vechi cu lei două mii în strada Vânători No. 31. 106

DORMITOR Sufragerie Hall covoare cubiste vând urgent Bulevard Colonel Ghica 75 Flantropia. 183

DORMITOR sufragerie, Herrenzimmer Holl, Studio, Cuer ultramoderne, lămpi, tablouri, diverse vând urgent. Iules Michelet 9 (prima dreapta). 2650

DORMITOARE, Sufragerii, Holuri, studiouri, modere orginale fine mare reducere de preţuri. Vizitaţi „Interiorul Artistic" Victoriei 89. 2677

DORMITOARE, Sufragerii, Divane Studiouri, creaţiuni noi prezintă vechea casă de încredere Sigmund Prager, Victoriei 9. Preţuri extrem reduse. 2678

GARNITURA mobilă antreu vând ocazie. Piaţa Rosetti 1 Etaj II. Vizibil 8-10 şi 1-3. 2779

LAMPI electrice creaţiunei moderne preţuri concurenţă, Maşini de bucătărie Ideal şi Universal solide elegante, eftine, garantate Vizitaţi expoziţia fabricei Kaukas, Calea Văcăreşti 108. 7319

LEMNE DE FOC esenţă cer prima calitate uscate vindem servind cu căruţele la domiciliu cu preţuri convenabile. Pentru comenzi şi informaţiuni la Administraţia Pădurii Buftea, Oficiul Buftea Jud. Ilfov. 2736

LAMPI electrice moderne vinde eftin Magazinul Ion Arvatescu Calea Griviţei 96 vizavi Cinematograful Marconi. 2754

LAMPI ELECTRICE frumoase moderne, eftine, vinde magazinul Gheorghe Arvătescu, Domniţa Anastasia 7 (fost Belvedere). 2699

MOBILE separate şi Dormitoare sufragerii holluri, stoudiouri modele artă transilvăneană desface urgent cu 60% reducere. Industria de Mobile „Sighet" Bărăţiei 39. Mobilă garantată. Provincia transportul gratuit. 2698

MOBILIER ocazional casnic şi pentru birou şubă şoffeur se vinde Aurel Vlaicu 49 vizibil subsol orele 3-6. 2775

MOBILE „Caransebeş" vinde cu ocazia deschiderei magazinului, Sufragerii, dormitoare, studiouri, Holuri, mobile separate. cu 60% mai eftin. Victoriei 128. 169

MARE OCAZIE Buick-Master de vânzare. Vizibil 8-9 dim. Str. Traian 150. Telefon 356.66. 2822

MOBILE „Carpaţi" singura sursă eftină pentru mobile, dormitoare moderne nuc dela 5000. Sufragerii nuc dela 5000. Halluri, sofale, dormeze, scaune curbate şi orice mobile separate cu preţuri foarte reduse. Notaţi: Mobile „Carpaţi" Bărăţiei 41. Nu confundaţi adresa. 2759

MOTOARE 60-20 cai funcţie cu dinamuri electrice diferite mărimi ocazie, adresaţi Otto Gagel fabrica Viaţa. 2691

OGLINZI mari vând eftin. Maria Rosetti 51. 103

OGLINDĂ cu ramă 2 m. 70 lat 2 m. 40 înaltă, vinde Trifu, Episcopul Radu 63. 132

OCAZIUNE rară veniţi, vedeţi, sobe faianţă teracotă, jumătate preţul tuturor fabricelor. Ştefan cel Mare 212. Fierărie. 2830

PIANINA Bluthner modernă perfectă stare eftin. Eremia Grigorescu 1 (Armaşului). 2781

PATURI pentru copii, Paturi englezeşti cu somieră, divane, lavoare, cuere, Fabrica Gutman Marcus, Sfinţii Apostoli 68. Prospecte la cerere. 171

PIEI DE BLANA cumpăraţi eftin la Depozitul Str. Mitropolitul Daniil 9279

SCAUN căruţ, paralizat, convenabil în fundul curţii, Str. Vrăjitoarei 5. 87

SUFRAGERIE ultramodernă 10 piese vând urgent eftin. Theodor Aman 8. 2676

RAFTURI, casă de fer englezească mijlocie, vinde Magazinul „Pinet" Victoriei 80. 6

SUFRAGERIE, Dormitor, străine, hall, studio, ocazie mare. Piaţa Sft. Ştefan 9 bis. 140

SUFRAGERIE modernă aproape nouă, vând eftin. Anton Pan 54 dreapta. 145

TELEME 15.000 kgr. prima calitate garantat din lapte de oi este de vânzare la ad-ţia Moşiei Stânceni Jud. Botoşani. 2853—

UŞI, ferestre, duşumele ocazie, Elena Doamna 46. 2808

VANZ aparat fotografic complect pentru profesionişti Strada Anton Pan 11, orele 2-6. 44

VAND cărucior copii bună stare cauza plecării, Piaţa Floreasca 11. 2794

VAND eftin Huppmobil 8 cilindri în perfectă stare. Racoviţă Grand 12. 2744

VAND motor Diesel de motorină 50 cai perfectă funcţiune lei 75.000. Adresa Moara Iconaru gara Cireşu jud. Brăila. 2749—

VAND Atelier Mecanic, strunguri-revolver maşină rabotat, maşină găurit aparate sudat acetelenă. Ziar 78 G. 41

VAND Grup electrogen 3 Cai Siemens 25.000. Informaţiuni Traian 198. 42

VAND construcţie Câmpina 22 metr lungime 12 lăţime 7 înălţime acoperiş tablă pentru întrebuinţarea lemnăriei şi cărămizi la facerea unei construcţii. Informaţiuni Strada Traian 198 Bucureşti. 40

VAND 3 maşini tricotaje No. 7/22—8/35 noi şi 7/37 uzată stare de funcţiune. Tesătoria „Paulescu" Rimnic-Sărat. 21

VAND canapele solide masă lungă stejar, şifonier, etc. Căuzaşi 9. 28

VAND 3 case bani Toma. Carol 25 Berăria Bragadiru. 2835

VAND eftin Autocamion marca Perles, Bandaje bune. Bodega Potcoava. Dr. Felix 44. 2837

VAND doi căţeluşi frumoşi rasă original spitzi; adresa: Gheli Str. Zaharia 21, Griviţia, prin Bulev. Basarab. 58

VAND din cauza plecării rafturi, edecuri de prăvălie Calea Văcăreşti 258. 2840

VAND Şaseu Camionetă, marca Willys în bună stare. Calea Călăraşi 298. 2845

VAND 4 scaune salon. Mogoş Vornicu 1, etaj I, Pache. 174

VIDRE veritabile Lipsca eftine vinde Blănăria Engleză, Sfinţilor 42. 153

CUMPĂRĂRI

4 lei cuvântul

ADRESAŢI-VA Bijuteriei Franceze Strada Academiei 4. Cumpărăm aur, briliante, diamante. 2718

ATENŢIUNE cumpăr pian pianină Verţigaci, Piaţa Cantacuzino 5, telefon 2.33/49. 2780

AUTOMOBIL american mic puţin rulat caut. Ofertaţi ziar sub 77 G. 2838

AVEŢI Cărţi? Preţuri bune plăteşte „Minerva" Brezoianu 11 (lângă Hotel Princiar). 2790

AUR briliante, diamante, cumpără vinde, „Bijuteria Elitei" Victoriei 14 (vis-a-vis) Socec, Atelier ceasornice, bijuterii. 2842

AUR, danturi uzate, bijuterii, cumpără Bijuteria Select, strada Eugen Carada 2 (Karagheorghevici). 2860

ARGINTARIE, Plan, Pianine, Covoare, Obiecte Artă, Mobile fine. Weber, Stelea 25. 188

AUR, bijuterii, Briliante, danturi cumpăr plătind preţuri mari „Meteor" Academiei 26 sub Hotel Stănescu. 2871

CAUT caroserie închisă pentru chassiu de Dodge. Adresa „Soldiam", Str. Stelea 15. 157

CUMPAR ocazie inel platină briliant 2½ carate, Griviţei 59 Breiner. 71

CUMPAR argintărie, bronzuri, porcelanuri, galeuri, antichităţi, Wolff, Victoriei 89. Tel. 359/33. 2675

CARŢI Franceze, Germane, Româneşti, cumpăr. Muşolu, Tutungeria Cercului Militar, Bulevardul Elisabeta 2. 2854

CARŢI plăteşte bine H. Pach Casa Anticarilor 3. Scrţi viu domiciliu. Telefonaţi 3/43/91. 128

CUMPAR şifonier ocazie cu oglindă preferabil mic; adresaţi ziar „şifonier" 53 H. 123

CREANTA Banca Blanc cumpără Taslica Paris 2 Bonaparte. 136

LOCOMOBILA minimum 12 HP. perfectă stare funcţiune cu acte, caut urgent strada Ştefan Heplites 24. 54

SE CAUTA motocicletă cu ataş în perfectă stare Constantinescu Str. Londra 34. 2784

VÂNZĂRI şi cumpărări de imobile, moşii, păduri, terenuri, arendări

5 lei cuvântul

AVEM de vânzare: Imobil nou patru apartamente, garaj, 1.050.000 cu mari înlesniri credit; Dorobanţi două apartamente 550.000 cu înlesniri; Colectura Banca Română Carol 11. 179

ATENTIUNE plecând străinătate vând foarte urgent, aproape calea Victoriei, 4 acmere, hol, bae instalată, multe dependinţe. parchete, tapete 250.000+Credit Urban 250.000 (Valorează 1.000.000). Franclin 5. 163

CUMPAR urgent 200—300 m. teren construcţie indiferent cartier, plătesc până la 700 metrul banii imediat. Oferte Proprietar Strada Vânători No. 31. 108

CUMPAR casă afectată Credit circa 125.000 lei. Ionescu Dragoş Vodă 5. 47

CAUT casă cu loc cam 400 m. p. cartier central. Dau până la 500.000 lei şi restul credit până la 1.000.000. Adresa, Marie Velasty Str. Romană 129. 50

DE VANZARE Un imobil Str. Radu dela Afumaţi 15 bis. 14

DE VANZARE casă construită în 1930 cu 9 apartamente. Dragoş-Vodă 52. Adresaţi Spirescu. 186

PURGATIV, cu efect plăcut, sigur şi rapid
PURGEN
Se găseşte în farmacii şi droguerii.

EFTIN Extraordinar vinde apartamente ultramoderne Casa Block Mântuleasa 16 Biroul Construcţii Rahovei 50. Tel. 371/24. 2826

FARMACIE Capitală iau în arendă. Ziar sub 74 G. 30

FARMACIE în provincie de arendat. Adresaţi ziar 42 H. 2841

GENERAL Lahovary !!! Imobil construcţie nouă trei camere, dependinţele confortabile. 80.000+70.000. Dionisie 14. 160

LOCUINŢA orice valoare terenul Proprietarului sau Antreprizei execută Antrepriza Italiană Strada Biserica Amzei 29. 181

NEMAIVAZUT ! Nemaiauziţi chilipir Toamnei Romană 3 camere dependinţe, construcţie nouă, confort 90.000+Credit 50.000. Adresaţi-vă Franclin 5. 162

OCAZIE. Polona 3 camere dependinţe confort, 160.000+Credit 60.000 alta Romană Viitor 3 camere, dependinţe 160.000 Bucur Bd. Brătianu 26. 167

PADURE mare Banat de arendat pentru tăere. Adresaţi ziar 83 G. 2850

PLIN centru statuie Rosetti casă nouă 4 camere bae instalată, dependinţe parchete, tapete. 300.000 numerar+Credit 1.000.000. Bucur Bd. Brătianu 26. 168

PARCELE 200/300 metri, poziţie frumoasă apropiere centru Mihai Bravu 265 lângă staţia Călăraşi, vând eftin 500 Hirsch Piaţa Rosetti 4. 2762

TEREN colţ 40 m. faţadă (Armenească) eventual şi clădire. Oferte ziar 16 H. 2812

VAND imobil cu venit aproape Antim parte nou. Avocat Antim 70. 2753

VAND loc cu case, faţada 18 m. Parcu Domeniilor, parcelarea I-a. Informaţii Aviator Creţu Petre 69. 2630

VAND parcelă cu una cameră de zid Parcul „General Moşoiu" 35.000 lei. Eftimie Stănescu strada Fund. II Vaporu Asan 4 bis. 2831

VAND 15.000 metri patraţi teren bun fermă şoseaua Bucureşt—Otopeni, kilometrul 16. Ruse Iorgulescu, Tunari - Ilfov. 177

VAND Local industrie Elena-Cuza 1, înlesniri de plată prin Cuza-Vodă. 2868

VAND case Lirei 19 Bul. Pache, preţ 350.000. Proprietar Berzei 44. 104

150 POGOANE arabile cumpăr Ialomiţa Ilfov Buzău aproape gară. Ziar 56 H. 2856

INCHIRIERI

Apartamete şi camere goale

5 lei cuvântul

APARTAMENT — vestibul, hall şi trei camere — dependinţe, ascensor, calorifer cu tot confortul modern. 5 Bulevardul Domniţei. 2643

APARTAMENT splendid hall 4 camere Biserica Popa Chiţu 17 (Maria Rosetti). 2709

APARTAMENT trei camere, calorifer, bae atenanse strada Cercului 1. 2811

APARTAMENT splendid, mare, foarte luxos, central, convenabil: hall, şapte camere, dependinţe. Alexandru Lahovari 30. 2806

APARTAMENT 1932: Cameră, antre, bucătărie, cuvetă, electrică, teracotă pivniţă. Tramvai. Calea Dorobanţilor 138. 2865

APARTAMENTE, confort, antreu, 2 camere bucătărie, spălătorie închiriez, Carol Davila 63. 96

APARTAMENT etajul II trei camere mari, hall, terasă, baie, bucătărie etc. Speranţei 36. 1

APARTAMENT trei camere, dependinţe calorifer, garaj, poziţie soare, Cometa 39. 2863

ADEVARAT Chilipir! Inchiriez imediat, cauza plecării, casă modernă, confort 5 camere, electrică, parchet, baie, holl, dependinţe, singur curte, foarte avantajos. Doamna Oltea 45, tramvai 9. 143

AVANTAJOS închiriez lângă Cişmigiu două camere, bucătărie, pivniţă Schitu Măgureanu 51. 121

B.-DUL CAROL exact Mântuleasa 36 apartament ultramodern calorifer baie dependinţe 52.000 152

CAMERE dela 600, cuvete faianţă. Apartament frumos. Ascensor. Dorobanţilor 86. 2777

CAMERE 2 şi prăvălii la demisol calorifer 1500 Sf. Gheorghe 19. 165

CONVENABIL inchiriez apartament modern, parter, 4 camere, dependinţele necesare complecte, grădină. Rondă 7. 2867

CAMERA antreu, magazie libere, electrică, teracotă. Adresaţi Plevnei 64 fund. 33

DE INCHIRIAT casă singur curte aproape Gara Nord patru camere dependinţe grădină. General Cernat 28.

DE INCHIRIAT două camere bucătărie bae B.-dul Principele Mircea 2. 62

DAU chirie casă nouă singur curte trei camere bae dependinţe, garaj. Lucaci 139. 2849

DE INCHIRIAT 3 camere bae bucătărie calorifer 36.000. Muntenescu Griviţei 182. 187

EFTIN inchiriez, hall, două camere, baie instalată, bucătărie. Griviţei 82. 113

GARSONIERE, camere, eftin, central, confort, în Casa Brânceni, C. A. Rosetti 1, faţa Palatului Regal 2797

INCHIRIEZ apartament 3 camere, dependinţe confort modern Roma 47. 2625

INCHIRIEZ Bulevardele Elisabeta 40 Carol 61 apartamente mari, mici, moderne, preţuri reduse. 2741

INCHIRIEZ 6 camere, bucătărie 40.000. Vizibil 10-11, Calea Victoriei 170. 48

INCHIREZ apartament 3 camere hall confort terasă. Popa Nan 88. 2869

INCHIREZ foarte eftin, apartament, vestiar, hol, 3 camere, dependinţe, confort modern, 5 minute de poşta centrală. Baterilor 22 C. în aleea Ofiţerilor. 2750

LIBER parter şi etaj,