Anul al 50-lea 12 Pagini EXEMPLARUL În Țară: 3 Lei În Străinătate: 6 Lei 12 Pagini Nr. 301 Vineri 3 Noembrie 1933
Taxa poștală plătită în numerar conform aprobării Dir. G-le P. T. T. No. 120223/932

ABONAMENTE ÎN ȚARA Lei 200 pe 3 luni Lei 350 pe 6 luni. Lei 750 pe 12 luni. O lună Lei 80 în străinătate în raport cu tariful poștal și valuta

UNIVERSUL

CELE DIN URMA ȘTIRI DIN LUMEA INTREAGA, TELEGRAFICE ȘI TELEFONICE
REDACȚIA ȘI ADMINISTRAȚIA: BUCUREȘTI, STR. BREZOIANU No. 23-25
CENTRALA TELEFONICA A ZIARULUI are numerele: 3-1370, 3-1371, 3-1372, 3-1373, 3-1374, 3-5643.

FONDATOR: LUIGI CAZZAVILLAN

ABONAMENTE LA „VESELIA" „UNIVERSUL COPIILOR" ȘI AL TINERETULUI" ZIARUL CĂLĂTORIILOR Câte 220 Lei pentru 12 luni în țară

DIRECTOR: STELIAN POPESCU

Propriile noastre greșeli și slăbiciuni...

In teritoriile alipite, de peste Carpați, propaganda maghiară împotriva noastră se dezvoltă și se intensifică din zi în zi mai mult, grație indolenței organelor administrative și chiar cu ajutorul direct, sau indirect, al instituțiilor și asociațiilor culturale românești.

Pe lângă propaganda prin presă, broșuri și diverse alte publicațiuni, minoritatea maghiară recurge și la propaganda prin cinema. De câțiva ani, filmele fabricate la Budapesta, în scop de propagandă împotriva noastră, pătrund în România și rulează în orașele, ba chiar și în satele din Ardeal, sub patronajul binevoitor al asociației „Astra". Nu mai departe de cât în ultimele săptămâni a rulat la cinematograful „Astrei" din Brașov, un film aranjat la Budapesta, în care românii sunt prezintați în culorile cele mai întunecate, din punctul de vedere social, familial, moral, cultural și religios.

Faptul, că censura aprobă asemenea filme, iar asociația națională și culturală „Astra" contribue la răspândirea lor, este caracteristic și semnificativ. Ce rost mai are censura, dacă oricine poate introduce și răspândi în țară, filme antiromânești?

Alt caz. In cursul lunii Decembrie 1932, s'a format, la Cluj, o asociație pentru „ajutorarea studenților minoritari maghiari". Organizatorii ei au căutat să obțină recunoașterea calității de persoană juridică, fără de care asociația n'ar fi putut funcționa. Tribunalul a cerut, conform legii, avizul ministerului de interne. Acest aviz a fost nefavorabil, de oarece interesele superioare ale statului se opun. Totuși, tribunalul n'a ținut seamă de avizul astfel motivat al ministerului de interne și a recunoscut calitatea de persoană juridică asociației maghiare. Ministerul de interne a făcut apel, arătând că, după informațiile sale, această asociație urmărește scopuri opuse intereselor statului român întregit și anume, organizarea tineretului universitar maghiar în vederea propagandei irredentiste și revizioniste, sub directiva și supravegherea conducătorilor politici ai partidului minoritar ungar din Ardeal.

Cu toate că reprezentantul ministerului public a dovedit că nu poate fi vorba de o asociație de binefacere, prin înseși numele, situația și legăturile persoanelor ce au semnat petiția și prin care ceredu recunoașterea calității de persoană juridică, Curtea de apel a confirmat hotărîrea tribunalului.

Ziarul „Keleti Ujsag" din Cluj, după ce expune fazele prin care a trecut această afacere, înregistrează cu o vădită satisfacție succesul obținut de maghiari, în fața justiției române. Deasemenea și celelalte foi maghiare din Ardeal se felicită de înfrângerea suferită de ministerul de interne, care n'a putut să-și impună punctul său de vedere. Nu discutăm hotărîrea luată, din punctul de vedere juridic. Constatăm însă, progresele ce le face propaganda maghiară, în Ardeal, în toate direcțiile, împotriva intereselor noastre naționale, grație propriilor noastre slăbiciuni și greșeli, pe care le vom plăti scump mai târziu.

CRĂIȚE

D-na BRATEȘ PILAT

RUȘINEA ZILEI DE AZI!

Duminică, s'au întrunit în țară cetățeni din regiuni deosebite. Firește, toate fiind întruniri de opoziție, guvernul a fost aspru criticat. Dar nu acest fapt este cel care interesează. Faptul care interesează, este acela că peste tot s'a cerut nu numai o schimbare de guvern, ci o schimbare de sistem.

Această schimbare o cerem noi de multă vreme.

Țara nu mai poate îndura și sărăcia și umilința; cu sărăcie și demnitate se poate trăi; tot la fel se poate trăi cu corupțiune și bogăție. Ceeace însă ne-a dat guvernarea național-țărănistă, sunt amândouă poverile împreunate: o țară disprețuită în afară și sărăcită înăuntru.

De mult trebuiau să se ridice din taberile politice glasuri curagioase și bărbătești, cari să ceară repunerea României în starea ei mândră și prosperă de altă dată.

Zarul a fost aruncat acum; România a intrat sub controlul străinilor. Bugetele sale, în loc de a mai fi alcătuite de miniștrii țării, votate de parlament și sancționate de Suveran, vor trebui mai întâi să fie aprobate de către delegații bancherilor străini. Fiindcă experții cari, de formă, sunt trimișii Ligii Națiunilor, sunt de fapt emanația diverselor ghișee din străinătate.

Este această nenorocită concluzie fapta fatală a împrejurărilor economice prin care trece lumea întreagă? Dacă ar fi astfel, nu ne-am înjosi cu acuzări nedrepte. Căci dacă situația din România ar fi urmarea fatală a cauzelor de ordin general, ar trebui să vedem experți pretutindeni: la Varșovia, la Praga, la Belgrad, la Sofia, la Budapesta, la Viena și așa mai departe.

Dacă experții au fost trimiși numai la București, cauza este că numai la București a domnit Vlăsia.

De ani de zile, de când s'au întronat la cârmă național-țărăniștii, banii țării au fost jefuiți ca în cel mai negru codru.

Parlamente care au funcționat câte 11 luni pe an, pentru ca membrii lor să încaseze diurne anuale de peste trei sute mii lei.

Case autonome cu consilii de administrație care au încasat sume ce au uimit lumea.

Funcțiuni suplimentare create fără folos, dar numai cu scopul de a căpătui rudele, partizanii și clientela electorală.

Diurne nenumărate și grase urcate la cifre fantastice: 1000, 2000, 3000 de lei pe zi de persoană.

Subvențiuni de sute de milioane anual, împărțite în dreapta și în stânga, pentru o publicitate cu scop de îngrășăminte personale.

Diurne și fonduri de călătorie pentru partizani cari în tot cursul anului au umplut „Palace"-urile marilor capitale, la Riviera, la Monte Carlo și pe toate Coastele de Aur și de Argint.

Apoi afacerile grase, apoi antreprizele, șoselele, chibriturile, gazul metan, spirtul negru, Skoda și tot așa și tot mereu înainte.

Ani de-arândul au curs în gâtlejurile partizanilor râurile de miere, pentru ca acum să curgă pentru toată țara râuri de otravă.

In țară, suntem sub povara sărăciei; în străinătate, sub osânda disprețului. Iar în ziarele guvernului citim zilnic că: „în cercurile guvernamentale se citește mult optimism!..."

O hotărîre bărbătească trebue să scoată țara de sub acest blestem.

Nu mai este vorba numai de o schimbare de guvern; atât nu ajunge opiniei publice, trebue schimbat totul; în locul unui partid nu este destul să vie un alt partid, dar în locul unei stăpâniri a jafului, trebue să fie inaugurată o cârmuire cinstită și civilizată.

Incovoiat acum sub călcâiul controlului străin, poporul român n'a pierdut încă totul: el și-a păstrat bărbăția și speranța.

Bărbăția și-o va arăta în curând, pentru ca speranța să nu-i fie înșelată.

CONSTANTIN BACALBAȘA

—xox—

Intrevederea Boncour-Litvinov

Paris, 31 (Rador). — *D. Paul Boncour, ministrul afacerilor străine, a primit azi pe d. Litvinov, comisarul afacerilor străine al Sovietelor, și pe d. Puaux, ministrul Franței la Viena.*

—xxxx—

Candidat la premiul Nobel

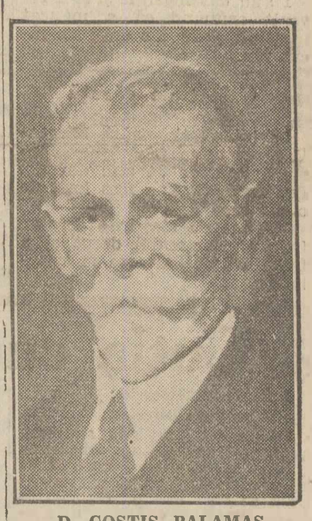

D. COSTIS PALAMAS poet grec, bine cunoscut, candidat la premiul Nobel pentru literatură

Scrisori din Londra

Concluzii la o alegere parțială

de AUGUR

Londra, Octombrie

Inainte de război „East Fulham", unul din cartierele Londrei, era reprezentat în Camera Comunelor de un membru al partidului liberal. Dela 1918, la toate alegerile, l-a reprezentat un conservator cu majorități foarte respectabile. Scaunul devenind vacant prin moartea deputatului ales în 1929, dăunăzi s'au făcut alegeri, cari au fost prilejul unei strălucite victorii socialiste. Majoritatea de peste 10.000 de voturi obținută de conservatori înainte, a fost preschimbată într'o minoritate de aproape 5.000.

Pierderea unui scaun, sau chiar a mai multora, de blocul guvernamental, care în 1929 a repurtat o victorie zdrobitoare asupra adversarilor, nu trebue să surprindă. E un semn că situația politică revine la un echilibru normal. Dar pierderea unei citadele a partidului dominant, și aceasta încă cu o scădere de aproape 15.000 de voturi, e altceva. Căci reprezintă poate semnul unei schimbări profunde în starea opiniei publice. Din punctul acesta de vedere, evenimentul merită să fie analizat cu atenție.

Dacă examinăm cifrele de aproape, putem vedea că succesul socialist se datorește, nu atât voturilor primite, cât abținerilor numeroase ce s'au produs printre alegătorii partidului conservator. Aceștia nu s'au prezentat să voteze. Această atitudine își are explicația în nepăsarea, sau în nemulțumirea publicului? E sigur că în general numărul votanților scade la o alegere parțială. Interesul politic. deobiceiu, într'o astfel de ocazie, e mai puțin intens. Dar la „East Fulham" socialiștii și-au dublat aproape numărul aderenților, ceeace dovedește, la ei cel puțin, mai mult entuziasm. Socotim deci că au dreptate experții cari insistă că scăderea catastrofală în numărul voturilor acordate conservatorilor se datorește nemulțumirii și nu nepăsării alegătorilor.

Aceiași experți pretind că ceeace ar pricinui cel mai mare rău candidatului partidului guvernamental nu e politica urmată de acesta, ci mai de grabă lipsa oricărui element constructiv în politica sa.

(Continuare în pag. 2-a)

Aviatorii români coboară spre Ecuator

—xox—

In ultimul articol arătam că Wadi Halfa, localitatea unde au aterisat Duminică seara aviatorii noștri este punctul pe unde au pătruns în Sudanul egiptean. De acolo au început să simtă că au intrat în regiunea vânturilor foarte violente, care la anumite ore din zi bat aproape peste tot în Africa.

Aceste vânturi sunt destul de plictisitoare pentru aviatori.

Dacă ele ar fi regulate și fără mare viteză, nu s'ar cere prea mult efort nici materialului, nici piloților.

Dar cum vânturile sunt neregulate, aparatele piloților noștri au trecut prin remuuri foarte violente, ele fiind purtate ca niște pene și azvârlite când într'o parte, când într'alta.

Aviatorii cari au trecut prin aceste regiuni povestesc că dacă în aer au putut stăpâni aparatul spre a nu fi dat peste cap, după aterisaj, când se credeau mai în siguranță aeroplanul a fost rostogolit ca o jucărie.

SPRE KARTUM

Dela Wadi-Halfa, aviatorii au plecat Marți dim. Ei n'au mai urmat cursul Nilului, căci el face, începând chiar dela Wadi-Halfa, o cotitură imensă spre dreapta, orientându-ne în direcția în care merge escadrila, așa că au tăiat direct peste deșertul nisipos și veșnic frământat de vânturi.

FURTUNA DE NISIP

Pe măsură ce piloții au înaintat în deșertul Sudanului egiptean, au fost apucați de vânturi violente și obligați la toată atenția.

După vre-o 200 de km. dela Wadi-Halfa, avioanele au intrat într'o puternică furtună de nisip, ce atingea înălțimea de aproape 2000 metri.

Vizibilitatea era așa de stânjenită de praful de nisip, că piloții care, din cauza furtunii, zburau mai departe unul de altul, au avut momente când nu se mai vedeau între ei.

Acum rolul navigatorilor a fost în plin. Ei au urmărit minut cu minut acul magnetic al busolei și celelalte aparate de corectat derivele, indicând piloților direcția în care să conducă aparatul.

Furtunile de nisip nu numai că împiedică vizibilitatea, dar ele produc rău atât piloților cât și motoarelor.

Piloții și observatorii au trebuit să-și pună pe față o mască cu ochelari largi, cari le-a ferit ochii de nisipul fin împins cu furie de vânt în cele mai mici cute sau crăpături.

De asemenea, carburatorul motorului în aceste regiuni are un inveliș special prin care se filtrează aerul; altfel, motorul riscă să se strice, deoarece cilindrele căpătând zgârieturi în interior, din cauza nisipului, s'ar pierde prin aceste șănțulețe puterea exploziei, mărind în acelaș timp și consumația benzinei

*

Pentru orice eventualitate, organizația americană de alimentare aeronautică Shell a prevăzut chiar în acest deșert, peste care au trecut avioanele noastre, puncte de alimentație

Furtuna a surprins pe aviatori în dreptul unui astfel de punct numit „stațiunea 6", așa că, dacă ar fi rămas în pană de benzină, aviatorii puteau să aibă aci un prim ajutor de depanare.

In acest deșert benzina e adusă aci pe spatele cămilelor, iar beduinul, care o păzește, pare un apostol dus să propovăduiască în pustiu.

Cum piloții au străbătut prin furtună ridicându-se deasupra norilor groși de nisip, n'au avut nevoe să ateriseze nici la stațiunea 6-a, nici la a 10-a, mai ales că deasupra acestela furtuna se deplasase mult spre vest.

Din înălțime, câmpia monotonă de nisip apare mai ales după furtună ca o imensă mare galbenă cu încrețituri simetrice provocate de un vânt liniștit.

APROVIZIONAREA CU BENZINĂ

Cum dela Wadi-Halfa la Kartum sunt 864 de km., iar autonomia de zbor a aparatelor atinge maximum 700 km., aviatorii au fost obligați să facă o oprire la postul de alimentare Shell de pe aeroportul Atbara care e la 560 de km. de Wadi-Halfa.

Acolo e un aeroport foarte bun, unde se poate găsi nu numai benzină și ulei, ci și un loc de odihnă, telegraf, telefon, un atelier de reparații.

Aviatorii nu s'au oprit la Atbara decât timpul necesar aprovizionării și curățirii interiorului avionului și hainelor de nisipul băgat de furtună.

SOSIREA LA KARTUM

Indată după aprovizionare, avioanele și-au luat zborul, urmând de data asta albia Nilului până la Kartum, unde au ajuns Marți, la 4 și jumătate d. a., în perfecte condiții.

*

Eri foarte mulți cititori ne-au întrebat, îngrijați, să le dăm știri despre aviatorii avântați deasupra Africei.

Tuturora le-am răspuns să nu fie îngrijați, deoarece atât piloții cât și observatorii sunt aviatori de rasă, pătrunși de disciplina unui raid care trebue dus până la capăt.

Cei trei piloți: Pantazi, Max și Ivanovici, formează o simbioză perfectă, rar întâlnită, nu numai la noi, ci și aiurea; iar observatorii, maiorul Cernescu și căpitan Davidescu, sunt din aceiași categorie: cu toții sunt sobri, ponderați și foarte precauți.

In privința materialului, el este ales de ei după multă chibzuință și experiență.

Să avem deci încredere și chiar când nu vom putea da zilnic știri despre ei, nimeni să nu fie îngrijat.

E posibil ca până la Capetown să facă vre-un popas de câteva zile spre a se revizui vre-un motor sau altceva fără ca noi să știm, dar aceasta nu trebue să dea ocazie la neliniște.

Ziarul nostru și-a propus să-și țină cititorii la curent cu desfășurarea raidului și el o va face fără încetare, utilizând toate mijloacele moderne de investigație.

—xox—

S'au furat tablouri de mare valoare

Varșovia, 31 (Rador). — Un furt în stil mare s'a produs astănoapte la biblioteca muzeului Krasinski din Varșovia.

S'au furat vre-o 15 tablouri de mare valoare, o pușcă oferită de împăratul Napolean generalului Krasinski și alte obiecte, în valoare totală de o jumătate milion de zloți.

Furtul a fost săvârșit cu siguranță de o bandă internațională.

Alt asasinat în Capitală

—xox—

— Conducătorul unui magazin ucis in prăvălie, in timpul prânzului. — Mobilul pare a fi jaful —

Incă nu s'a potolit bine vâlva produsă de odioasele crime ale lui Nicolaescu, crime reîmprospătate cu prilejul procesului, și altă afacere, nu tot așa de senzațională, dar la fel de ordinară, e sortită să atragă atenția publicului.

HRANT MATTOSIAN

Victima este funcționarul comercial Hrant Mattosian, de 45 ani, din str. Toamnei 87, care a fost găsit ucis în magazinul „Cospoli", din str. Șepcari 24, unde îndeplinea serviciul de director.

O crimă ce pare să aibă acelaș mobil: jaful — și înfăptuită, după primele indicii, cu acelaș instrument: toporul.

Ceeace am putea reține încă din felul cum a fost făptuită această crimă, este îndrăzneala asasinului, care a cutezat să ucidă un om în miezul zilei, între orele 1 și 3 și într'un cartier comercial, unde circulația e atât de animată.

Indrăzneala aceasta dă de gândit...

CINE E VICTIMA?

In str. Șepcari 24 se află un magazin a cărui firmă „Cospoli", are ca subtitluri: depozit de bomboane, ciocolată și rahat, fabrică de cafea.

Proprietar e Avdaches Boyagian.

Cum acesta mai are și alte prăvălii, în magazinul din str. Șepcari, avea ca director și om de încredere, pe Hrant Mattosian, armean de origine și supus persan.

Serviciul îl făceau 3 vânzători.

Mattosian era un om foarte cumpănit și ordonat. Trăia modest într'o cămăruță din strada Toamnei 87. La prânz nu se ducea niciodată acasă. Fiind bolnav de ficat, ținea dietă. Isi comanda astfel dinainte mâncări vegetariene, la un restaurant din apropiere unde își petrecea regulat orele de repaus la prânz.

Uneori, când îl căutau clienții, trecea chiar și în timpul mesei la prăvălie, descuia și preda marfa cerută de numeroși clienți ambulanți sau dela diverse prăvălii.

ERI LA PRANZ...

Mai era aproape o oră până la închidere, Marți la prânz, când Mattosian și-a adus aminte de comanda unui negustor depe calea Griviței. A făcut marfa pachet și-a trimis-o la destinație cu un băiat din prăvălie, recomandându-i să umble repede că îl așteaptă să se întoarcă.

La ora 1, ceilalți doi vânzători au plecat la masă. Mattosian, ca de obiceiu, a rămas cel din urmă să facă revizia prăvăliei.

Ce s'a petrecut în urmă nu se mai știe... până la ora 1 și jumătate, când vânzătorul trimis cu marfa a adus-o cu o trăsură înapoi.

El a văzut imediat că lacătul nu era pus pe ușă (pe lângă „yale", Mattosian închidea prăvălia și cu un lacăt) și, bănuind că directorul său e înăuntru, a încercat să deschidă ușa. Aceasta era însă încuiată.

Atunci vânzătorul a bătut în ușă, dar n'a primit nici un răspuns.

— O fi uitat azi să mai pue lacătul! — s'a gândit băiatul și-a dat fuga prin ploae, la restaurantul din apropiere.

Mattosian nu era însă nici acolo.

Destul de nedumerit, vânzătorul a coborît pachetele din trăsură, adăpostindu-le pe prag, apoi s'a așezat și el sub o streașină, pe așteptate.

La ora 3 au venit la serviciu ceilalți doi vânzători.

Intrigați toți trei de inexplicabila lipsă a directorului, ei s'au hotărît să-l anunțe pe proprietar, d. Avdaches Boyagian.

Acesta a venit într'un suflet la prăvălia din str. Șepcari și, cu ajutorul băeților și al unor pârghii și rângi de fier, au forțat ușa.

Lacătul „yale" a cedat...

SPECTACOLUL CRIMEI

Magazinul „Cospoli" e împărțit în trei compartimente distincte.

In față se află o cameră aproape pătrată, destul de spațioasă, cu rafturi și tejghele de amândouă părțile.

Camera se prelungește apoi printr'un culoar destul de îngust, în care se află numai rafturi.

In fund, un perete de scânduri și o ușă despărțesc altă cămăruță, transformată în depozit.

Toată prăvălia are cam 20 de metri adâncime.

Când cei de afară au pătruns în prăvălie, Mattosian a fost găsit căzut la pământ, cu fața în sus, în ușa odăiței-depozit.

Pe dușumea se zăreau pete de sânge.

Crezând că e numai rănit, d.

(Continuare în pag. 2-a)

Ziua copiilor americani

Copiii d-nei și d-lui Alvin M. Owsley, ministrul Statelor-Unite la București, au invitat Marți în palatul legațiunii pe micii lor prieteni, copii ai membrilor corpului diplomatic din Capitală, la „serbarea copiilor"

ASIGURAREA „FRANCO-ROMÂNA" BUCUREȘTI GRIVIȚEI 23

CUPON N-rul 1-15

15 cupoane, dimpreună cu lei 103 dau dreptul la o poliță A. M. UNIVERSUL de lei 20.000 cu 8 numere de premii și cu ratele

1-a, 4-a, 7-a, și a 10-a GRATUITE

în condițiunile publicate în ziar.

Începutul asigurării 1 Noembrie 1933

TRAGERILE din { 17 Noembrie 1933 / 15 Decembrie 1933

Intâmplări din Capitală

Incercarea de sinucidere dela cinematograful „Forum"

— Un spectator s'a aruncat dela balcon —

Săptămâna care am încheiat-o a fost bogată în sinucideri. Disperații au întrebuințat în majoritatea cazurilor spirtul denaturat; câțiva soda caustică; unul șireangul, altul revolverul, iar altul s'a aruncat sub roțile unei locomotive.

Pe ziua de eri însă i s'a năzărit unuia dintre sinucigași să întrebuințeze un mijloc nou care ar putea face mai multă vâlvă în jurul actului său necugetat.

La cinematograful „Forum", din piața palatului regal, în timpul rulării filmului un spectator s'a aruncat dela balcon la parter.

S'a produs o panică indescriptibilă și la țipetele mulțimii s'a întrerupt rularea filmului și s'a făcut lumină.

Mulțimea a dat năvală spre uși.

Personalul cinematografului a reușit să liniștească mulțimea speriată, arătând că totul se datorește faptului necugetat a unui spectator, care a găsit să-și pună planul de sinucidere în aplicare în sala cinematografului.

SINUCIGAȘUL E UN ȘOMER

Salvarea fiind anunțată, internul de serviciu a ridicat pe sinucigaș și l-a dus la spitalul Colțea.

El se numește Vlad Petre, de 20 ani, fost servitor la vila „Agripina" din Tekirghiol-sat. De câteva luni el e șomer.

Accident de căruță

O căruță încărcată cu lemne, nr. 4775, condusă de Tudor Stelian, trecând pela podul Grand, colț cu șos. Giulești, a isbit pe muncitoarea Maria Preoteasa, din str. Călimănești 26.

Roata din urmă a căruței a trecut peste piciorul și mâna stângă ale femeei, zdrobindu-i-le.

Victima a fost transportată la spitalul Filantropia, iar căruțașul Tudor Stelian reținut la circa 34 pentru cercetări.

Intoxicat cu mezeluri

In str. Șoimului 10 a fost găsit eri în nesimțire Ion Mănecan, de 25 ani.

Dus cu ambulanța Salvării la spitalul Brâncovenesc s'a constatat că e intoxicat.

I s'au dat îngrijiri și și-a revenit spunând că a mâncat mezeluri și după o oră i s'a făcut rău.

Călcat de căruță

La intersecția străzii Mircea-Vodă cu calea Călărașilor, Marin Lungu, de 34 ani, din str. Dr. Racoviță 4, a fost lovit de o căruță.

Victima s'a ales în cădere cu fractura piciorului drept și a fost dusă cu Salvarea la spitalul Colțea.

Din greșeală...

D-na Julieta maior Cojocărescu, din bulev. Schitu Măgureanu 43, voind să ia eri seară un medicament, a băut, din greșală, apă oxigenată.

Un intern dela Salvare i-a dat îngrijiri.

Incercarea de sinucidere din parcul Carol I

Pe o bancă din parcul Carol I a fost găsită o necunoscută, care se văita.

Gardianul a anunțat Salvarea care a dus-o la spitalul Brâncovenesc.

Internul de serviciu i-a dat îngrijiri, readucând-o în simțire.

Ea a declarat că se numește Iuliana Vaghe, de 24 ani și e de fel din Brașov. A venit în Capitală de 10 zile căutând să intre undeva servitoare și n'a găsit.

Disperată că nu mai avea bani și unde să se adăpostească s'a hotărît să-și ridice viața.

Printre lucrurile ei a găsit un tub cu aspirină și a luat 30 pastile.

Ceasul rău

Ion Constantin, parlagiu, din Colentina, jupuind eri o vită la abatorul comunal, a alunecat pe cimentul ud și a căzut cu piciorul stâng în lama unui cuțit.

Cutia cu Scrisori

Primim următoarele:

Domnule Director,

In ultimul timp s'au strecurat, prin presă, informațiuni eronate cu privire la activitatea întreprinderii noastre. Cu toate că munca depusă de noi pentru organizarea transportului de coletărie, de grupaj, se desfășoară la lumina zilei, — anumite atacuri nedrepte ne silesc să arătăm din nou, opiniei publice cinstite, atât structura contractului ce am încheiat cu Regia C. F. R. cât și avantagiile ce decurg din aplicarea acestui contract pentru publicul expeditor și pentru Calea Ferată.

Organizațiuni de transport de grupaj, de felul celei întemeiate de noi, funcționează în aproape toate țările în care concurența auto-camioanelor a pus în primejdie traficul feroviar de coletărie. Luptând cu eziterile publicului transportator și cu dificultățile inerente acestor vremuri de criză, — societatea „Grupajul Român" a izbutit, în acești aproape doi ani de activitate, să mărească simțitor cantitatea de marfă trnsportată prin calea ferată, — oferind o organizație complectă și civilizată, atât în ce privește rapiditatea serviciului de predare și de camionare de la domiciliu la domiciliu, — cât și în ceeace privește opera de achiziționare a mărfurilor ce se transportau, în mod obișnuit, cu ajutorul camioanelor!

Incă în cursul primului an de funcționare „Grupajul Român" a efectuat transporturile în condițiuni ce desfid orice critică, având 16 centre de predare și 93 centre de distribuție, cu un aparat de aproape 1.000 funcționari. Pe anumite distanțe, în regiunile în care situația o impunea, societatea „Grupajul Român" a lucrat sub pretul de regie, — readucând în traficul C. F. R. mari cantități de mărfuri și combătând efectiv concurența auto-camioanelor.

Este, fără îndoială, — pentru oricine cunoaște împrejurările în care se poate organiza o întreprindere atât de importantă, un succes cu care ne mândrim și pe care nu-l vor putea întuneca, în nici un fel, criticile neîntemeiate și zvonurile răuvoitoare.

Pentru ca rezultatele activității noastre să fie bine cunoscute de către opinia publică, ținem să precizăm că în cursul anului trecut, aproape 77 la sută din marfă a fost transportată la distanțe sub 400 Km. și că numai 52% din această marfă s'a bucurat de concurența automobilului se exercită în special pe distanțele mici, sub 400 Km.!...

Tariful Excepțional No. 1 intrat în vigoare la 16 Decembrie 1931 n'a fost „confecționat" în 5 zile, ci este rezultatul studiilor și tratativelor urmate la Direcțiunea generală a căilor ferate, fiind de față toți specialiștii Regiei C. F. R. și toate casele expeditoare importante din țară. Aceste studii și tratative au durat trei luni de zile, în care timp s'au confruntat statisticile, s'au cercetat rezultatele fostului tarif de grupaj 263 și s'au examinat condițiunile optime pentru salvgardarea intereselor regiei autonome C. F. R. Pentru utilizarea magaziilor s'au încheiat contracte de închiriere separate. Iar în ceeace concerne condițiunile contractuale propriu-zise, ele au fost publicate în „Monitorul Oficial" și în „Foaia Oficială C. F. R." — pentru ca toată lumea să poată lua cunoștință de ele, cu atât mai mult cu cât nu e vorba de nici un fel de monopol: oricine îndeplinește condițiunile fixate de calea ferată și se obligă a face transporturile pe baza tarifului excepțional nr. 1, poate obține un contract de felul celui încheiat de „Grupajul Român".

In sfârșit, acuzațiunea că ne-am fi însușit transporturi ce aparțineau căilor ferate cade dela sine, comparând cifrele ce indică deosebirea dintre cantitățile de mărfuri transportate înainte de semnarea contractului de grupaj și cantitățile transportate dela înființarea întreprinderii noastre.

Mulțumindu-vă pentru ospitalitatea acordată acestor lămuriri, vă rugăm a primi, etc.

„GRUPAJUL ROMAN"

*) Redacția nu răspunde de cele publicate sub această rubrică. 25

Prima impresie este și ceă din urmă, și aceasta se formează după înfățișarea dinților Dv. Numai dinți îngrijiți vă garantează de a fi plăcut intimilor Dv. Nu puteți renunța la

ODOL

pentru îngrijirea gurei și a dintilor. Numai ODOL are dublul efect atât de plăcut: Vă procură respirație curută și în acelaș timp vă desinfectează gura și dinții. ODOL este antiseptic.

Combaterea șomajului

D. ministru Ioanițescu a luat hotărîrea ca întreaga acțiune de combaterea șomajului și de ajutorare a celor lipsiți de lucru, să fie condusă și stimulată de Camerele de muncă din toată țara. In acest scop, ministerul muncii a trimis Camerelor de muncă o circulară, în care arată că acum, în preajma iernii, problema șomajului comportă mai multă îngrijire și de aceee aceste instituțiuni au datoria să conlucreze cu inspectoratele de muncă locale, prefecturile de județ, primăriile, Camerele de comerț și industrie, comitetele de șomaj, pentru o acțiune cât mai intensă.

Ministerul a trimis tuturor Camerelor datele privitoare la situația șomajului în regiunea respectivă, însoțite de regulamentul pe baza căruia se va desfășura acțiunea de combatere a șomajului.

Conducătorii Camerelor de muncă au îndatorirea de a lua măsurile trebuincioase din vreme, stăruind pentru strângerea fondurilor necesare, de comun acord cu celelalte instituțiuni. La prefecturi și la primării, se va interveni pentru deschideri de lucrări publice.

Camerele de muncă vor ține ministerul muncii în curent cu toate observațiunile ce sunt de făcut și vor face propuneri pentru ca acțiunea de ajutorare a șomerilor să fie cât mai eficace.

—xox—

Mare incendiu în gara Tours

Paris, 31 (Rador). — Noaptea trecută un incendiu puternic a distrus în gara Tours o mare clădire, care servea drept atelier de reparații și depozit de diferite scule. Pagubele sunt considerabile. Mai multe vagoane și o locomotivă electrică, precum și alte materiale au fost distruse.

Alt asasinat în Capitală

—:o:—

— Urmare din pagina I-a —

Boyagian a încercat să-i dea vre-un ajutor. El era însă de prisos. Victima avea o tăietură de corp ascuțit după urechea stângă, prelungindu-se de la ceafă pe gât și altă rană în ceafă, unde se vedea că, prin puterea loviturii, craniul fusese perforat.

SOSIREA AUTORITAȚILOR

S'au anunțat autoritățile și la locul crimei au sosit d-nii: prim procuror Procopie Dumitrescu, judecător de instr. Horia Bogdan, procurar Deleanu, medic legist Sava, Jean Frânculescu, șeful siguranței Capitalei, comisar șef Borcea dela prefectura poliției și comisar șef Panova dela circa respectivă.

D. dr. Sava a constatat moartea victimei și și-a exprimat părerea, după o examinare sumară a rănilor, că ele par să fie produse de un corp tăios și greu, un topor sau o bărdiță.

MOBILUL A FOST JAFUL, TOTUȘI...

O simplă privire aruncată prin magazin, dădu tuturor convingerea că asasinatul a fost făptuit pentru furt: câteva pachete de ciocolată risipite, rafturi deranjate, sertarele tejghelei trase toate.

Criminalul a căutat bani, și-a luat, desigur, pe cei încasați din vânzare în ziua aceia.

Totuși, la perchiziția ce s'a făcut mortului, în buzunarele lui s'a mai găsit suma de 15.000 de lei și cheia dela casa de bani, care a fost deschisă și găsită intactă.

După primele constatări, se crede că asasinul se afla ascuns în depozit și, la ora închiderii, când Mattosian își făcea obișnuita revizie, înainte de a pleca cel din urmă la masă, a fost atacat și ucis.

Inspăimântat apoi de crima făcută și temându-se să nu fie surprins, criminalul n'a mai avut răgazul să-și desăvârșească planul și-a furat numai ce a găsit la îndemână.

UN AMANUNT INTERESANT...

Pe lângă versiunea de mai sus, se mai pune una: asasinul ar fi venit în prăvălie după plecarea vânzătorilor, sub pretextul de a lua ceva marfă.

Gata de plecare, cu pălăria în mână, Mattosian s'a îndreptat spre odăița-depozit din fund urmat de client.

Ajuns în ușă, asasinul l-a isbit puternic din spate cu arma ce o ținuse ascunsă până atunci.

Victima, încercând să se întoarcă spre agresor, s'a prăvălit pe spate.

In sprijinul acestei presupuneri dăm un amănunt interesant: dela magazinul „Cospoli" se aprovizionau cu ciocolată toți țigănușii și vânzătorii ambulanți cari roiesc pe bulevarde și prin localuri, asurzind publicul cu țipetele lor.

La locul crimei nu s'au găsit nici amprente, nici corpuri delicte.

*

Acum 2 ani, la același magazin, s'a mai dat o lovitură, noaptea, când hoții au furat bani și marfă.

Valmar

CERCETARILE DIN CURSUL NOPȚII

Marți noapte reprezentanții parchetului secondați de reprezentanții poliției au făcut numeroase descinderi. D-nii judecător de instrucție Horia Bogdan, medicul legist dr. Sava și comisarul A. Borcea s'au dus la locuința lui Hrant Mattosian, din str. Toamnei 87, de unde au ridicat niște scrisori, cari urmează a fi cercetate.

Cercetările au continuat apoi la prefectura poliției.

Au fost aduși la poliție cei trei vânzători din prăvălie. Fiecare a arătat la ce oră a plecat la masă și că atunci când s'au înapoiat au găsit ușa dela magazin închisă cu „yale".

El au declarat că n'au văzut pe nimeni eșind din prăvălie cât timp au stat în față, la ușă.

La poliție a mai fost invitat și d. Avdaches Boyagian, tovarășul victimei.

D-sa a declarat că magazinul era condus efectiv de Hrant Mattosian și el venea din când în când pe la magazin.

CRIMINALUL A FOST STANJENIT IN ACȚIUNE

D. inspector Frânculescu a interogat pe un vânzător de bomboane, care a încercat ușa magazinului pe la ora 1 și jum. El a spus că a găsit oblonul ridicat de la ușă și a crezut că e deschis magazinul. Când a încercat ușa a văzut că e închisă.

A revenit după o jumătate de oră și a mai încercat odată.

Autoritățile deduc de aci că ucigașul n'a mai avut timp să jefuiască victima și să-i ia cele 15 mii lei ce-i avea în buzunar.

Criminalul simțindu-se descoperit a răscolit numai sertarul de la tejghea, de unde a luat vânzarea zilnică, renunțând să mai deschidă cassa de bani unde se afla o sumă importantă.

—xox—

Contra durerilor hemoroidale supozitoarele „Anusol-GOEDECKE" au întotdeauna un efect minunat de binefăcător. De mai bine de 30 ani „Anusol-ul" este recomandat de numeroși medici din toate țările și nenumărate sunt cazurile în cari acest remediu a salvat pacienții desnădăjduiți.

Supozitoarele „Anusol"

aduc imediat ușurare atât de dorită și înlătură foarte curând durerile hemoroidale deseori îngrozitoare. Intrebuințarea este simplă, curată nu este costisitoare și nu întrerupe dela ocupația zilnică. A se cere la farmacii textual: „Supozitoare Anusol-Goedecke" în cutia originală roșie plombată de fabrică 1615

Scrisori din Londra

— Urmare din pagina I-a —

Se întâmplă guvernului, zis național, ceeace se întâmplă de obiceiu în Anglia oricărui guvern, care are o majoritate zdrobitoare în parlament. A adormit pe laurii mari sale izbânzi în alegeri, și a făcut prea puține fapte constructive, ca să vină în ajutorul națiunii într'o perioadă grea de criză economică. Nu numai că guvernul a șovăit să pășească la măsuri largi de reformă, dar, mai mult încă, n'a știut să profite de prestigiul, ce trebuia să-i revină din lucrurile utile, realizate. Dacă, cu toate acestea, Marea Britanie se reîntoarce spre o eră mai îmbelșugată, publicul e pornit să atribue rezultatul, nu atât activității administrației, cât resurselor și puterii de recuperare ale țării. Intr'un cuvânt: țara reproșează guvernului inacțiunea sa. Astfel vorbesc experții autorizați, și suntem de părerea lor. Aceasta cu atât mai mult, cu cât o analiză minuțioasă a declarațiilor pierdute în timpul luptei electorale la „East Fulham" ne permite să ne îndoim că chestiunile de politică străină au avut ceva comun cu rezultatul final.

BUGETUL ȘI INARMAREA ANGLIEI

Din punct de vedere bugetar, situația se complică prin necesitatea sporirei simțitoare a cheltuelilor pentru apărarea națională. Marea Britanie nu are graniță terestră de apărat; deci poziția ei în lume cere menținerea unei flote puternice, și necesitatea de a participa la afacerile europene o silește să aibă cel puțin o forță aeriană egală cu aceea a oricărei alte puteri.

Ioseph Chamberlain a enunțat maxima, că orice slăbiciune centrală se plătește la periferia imperiului. Pentru acest motiv, Marea Britanie trebue să fie puternică în Europa, și aceasta mai ales acum când poziția sa imperială în Asia e sub amenințarea expansiunii japoneze.

Ministrul de finanțe trebue să găsească deci în același timp o sumă însemnată ca să aplice o nouă legislație socială și o sumă poate egală pentru un nou material de război, naval și terestru. Pe de altă parte i se recomandă să reducă, dacă se poate, sarcina pe care contribuabilul o poartă în spinare de câțiva ani, și care i-a devenit nesuferită. Se vede deci dificultatea. Fiul lui Ioseph Chamberlain, Neville, care conduce în prezent finanțele britanice, devine personagiul cel mai important în guvern. Misiunea lui e grea, cu atât mai mult cu cât între el și primul ministru, d. Macdonald, nu există nici o legătură de simpatie, nici măcar de idei comune. D. Macdonald, care, instinctiv, se teme de orice personalitate politică ce poate întuneca prestigiul său personal, nu suferă pe d. Neville Chamberlain, care, împreună cu d. Baldwin, și chiar mai mult de cât acesta, se apropie de idealul unui fruntaș al partidului consevator. Socotim deci, date fiind aceste împrejurări, că viața parlamentară la Londra făgăduește a fi în toamnă mai însuflețită ca de obiceiu.

FALIMENTUL CONFERINȚELOR INTERNAȚIONALE

Politica externă stă pe loc, în urma crizei ministeriale, ce s'a produs de curând la Paris. Își va relua în curând cursul, fără îndoială, dar e încă greu de a arăta acum direcția desvoltării ei. In tot cazul lumea își dă bine seama aici că perioada conferințelor internaționale s'a terminat. Dată fiind atitudinea Germaniei, metoda aceasta nu prea reprezintă mare lucru, de oarece a fost compromisă de altfel de o serie de falimente, unul mai umilitor decât cellalt. Faimosul pact al celor patru nu e nici el popular, căci eficacitatea lui era în legătură cu influența pe care Italia, ca mediatoare, putea s'o aibă la Berlin. Ultimele evenimente, ca și declarațiile ce ne vin dela Roma, arată că d. Mussolini e mai puțin optimist pe socoteala guvernului Reichului ca mai deunăzi. In împrejurarea aceasta e firesc că la Londra se studiază posibilitatea conversațiilor directe între Paris și Berlin, pe care Hitler și acoliții lui se silesc s'o ofere francezilor.

Personal, nu credem în posibilitatea reușitei unor tratative directe între Paris și Berlin. Ele n'ar sluji decât să procure germanilor un argument pentru propaganda lor și o pârghie politică spre a încerca să despartă Franța de aliații săi și Marea Britanie. Dar datoria noastră de cronicari ne silește să înregistrăm faptul că punctul de vedere asupra acestei chestiuni la Londra, e așa cum l-am explicat.

Augur

MEMENTO

CALENDAR

JOI 2 NOEMBRIE

Ortodox: Sf. Martir Achindin († 330).
Catolic: † Pomenirea Morților.
Protestant: Falkvin.
Evreesc: 13 Heșvan 5694.
Mahomedan: 14 Regeb 1352.

*

Răsăritul Soarelui 6.56, Apusul Soarelui 17.3.

RADIO

JOI 2 NOEMBRIE

394 m. BUCUREȘTI 12 kw. 1875 m. Feldioara-Brașov Experimental 0.750 kw.

13: Bursa, cota apelor Dunării. Concert de prânz: (plăci). Uvertură la „Mutta din Portici" de Auber, executată de orch. Polydor, dirijată de Georg Scharf. Aria bijuteriilor din „Faust" de Gounod și Poloneza din „Mignon" de Thomas, cântate de Frieda Hempel; Fantazie din Puterea destinului, de Verdi, executată de orch. simfonică din Milano, dirijată de Manfred Gurlitt. Cântecul vioarei de Schubert și Mazurka op. 19 de Wieniawsky, executate la violină de Ladislau Bonis. Potpuriu din Sărmanul Jonthan de Millöcker, executat de orch. simfonică dr. Weissmann. Viața de artist, vals și Povești din pădurea vieneză, vals de Joh. Strauss, executate de orch. simfonică din Viena.

14: Radio-Jurnal.

14.15: Muzică ușoară (plăci).

17.15: D. George Acsinteanu: Ingerii și copilul norului albastru — Poveste radiofonizată.

17.30: Muzică (plăci).

17.45: D-ra Alexandrina Demetrescu: Viața copiilor.

18: Orchestra Gr. Dinicu: Arii naționale: Strauss: Le matin-vals. Matis: Les projets; Vasilescu: Azi noapte te-am visat, tango; Maurice Yvain: Vals-boston; Romanțe și arii naționale.

19: Radio-Jurnal.

19.15: Orchestra Gr. Dinicu: Paderewski: Menuet. I. Vasilescu: Minți, slow-tango. Engel: La Novica, vals spanîol. Monția: La crâșmuța cea din deal. Rubinstein: Melodie. Arii naționale.

20: Mircea Eliade: Esseul român și esseul european.

20.20: Al. Obedeanu: Grădișteanu la Teatrul Național.

20.45: Rigoletto, operă în 4 acte de Verdi (plăci).

După actul I: **Al Cazaban:** Lectură. Intre acte: Radio-Jurnal.

*

Heilsberg, 60 kw. 276.5 m. 20: Concert religios; 21.10: Concert de pian; 21.30: Nuvele germane; 22.10: Concert de soliști; 23: Știri, etc.

Milano, 50 kw. 331.4 (Florența, Torno, Genova, Triest). Ziua morților; 21 și 23 Știri.

Muehlacker, (Stuttgart), 60 kw. 360.6 m. 20: Muzică religioasă; 21: Actualități; 21.10: Despre pomenirea morților; 23.20: Știri; 23.45: Plăci; 24: Muzică de cameră; 1: Muzică nocturnă.

Leipzig, 120 kw. 389.6 m. 20: Concert; 21: Concert simfonic; 22: Concert popular; 23: Știri.

Katowice, 12 kw. 408.7 m. 22.45: Muzică religioasă.

Roma, 50 kw. 441.2 m. Ziua morților; 21: Știri.

Zuerich, 60 kw. 459 m. — 20.05: Plăci vesele; 20.50: Comedie; 22: Muzică de cameră.

Langenberg, 60 kw. 472.4 m. 21: Servicii divine pentrau defuncți; 23: Știri; 23.40: Plăci; 1: Muzică veche de instrumente vechi.

Praga, 120 kw. 488.6 m. 20.30: „Trubadurul"; 23.05: Concert; 23.35: Muzică de Smetana.

Viena, 100 kw. 518.1 m. 16.50: Ora femeilor; 17.05: Plăci (din opere italiene). 17.50: Conferință; 18.15: Concert religios; 18.55: Conferință despre toamnă; 20: Muzică de cameră; 21.25: „Potopul" dramă.

Muenchen, 60 kw. 532.9 m. 20: Concert de ziua morților; 21.15: Concert seral; 22.15: Concert de orchestră cu soliști; 23: Știri.

Budapesta, 18 kw. 550.5 m. 18.30: Plăci; 19: Politica externă; 20: Clopotele de seară.

Varșovia, 120 kw. 1411 m. 21: Coruri; 23.10: Plăci.

Berlin, (Koenigswusterhausen), 60 kw. 163.5 m. 20: Concert de ziua morților; 22: Concert din Breslau; 23: Știri; 24: Franciscanii cântă.

Bucurie pentru toți școlarii!

Universul copiilor și al tineretului

de Miercuri 1 Noembrie, publică:

HAMALUL DIN BAGDAD, cum un frumos hamal, prin ajutorul sfinxului din Teba, a ajuns sultan.

ORFANUL, — OM ȘI FIARA. Tragică prietenie între un proscris și-un lup.

Mari onoruri pentru TUDORICĂ ȘI ANDREI în Santa Clara.

TOAMNA MI-A BĂTUT LA GEAM, — poezie.

CEI PENTRU CARE SCRIEM, fotografie cu versuri de Armin.

VANATORUL SURPRINS DE VREME REA, mare desen colorat.

Concursul al X-lea al jocurilor instructive.

Ilustrații multe, după desene de Pascal.

16 pagini 5 LEI.

Cronica literară

— DESTIN, poezii de V. Voiculescu.— EPIGRAME de Ionel Gologan. — INSEMNĂRILE UNEI DĂSCĂLIȚE, nuvele și schițe de Florica Rădulescu —

In lirica contimporană, locul ocupat de d. V. Voiculescu este cel de frunte, câștigat prin realizarea frumosului estetic, nu în forma lui unică și banală, ci în aspectele lui eterne și variate. Concepțiunea de a înțelege lumea se ridică în poezia sa la un grad de desăvârșire morală, cu o viziune perfectă asupra unității sufletești dintre omul cogitiv și omul fizic. Pentru realizarea acestei atitudini, natura e contemplată în tăcerea elementelor ei permanente, care-ți străbat gândul cu mireasma despodobită din seninul cerului. Sufletește, peisagiul e plin de viață, pătruns de o dinamică ce-i nuanțează si-l colorează.

Bate vântul Dunărea, o scoală
Și-i aruncă păcîele pe maluri.
Apele rămase 'n pielea goală
Tremură și se 'nvelesc cu valuri.
Muți, pescarii 'și spală grabnic
[fața
Și smeriți se 'ntorc de se închină
Unde 'n cer anină dimineața
Albele-i icoane de lumină.
Plescăind din labe de lopată.
Stol de lotci acopăr răsăritul
Și-aplecați pe unda 'nvolburată
Oameni cătrăniți iau pescuitul
Unul singur mrejile nu-și sue,
Nici cârlige, nici voloc, nici
[plasă,
Ci sărind în șaica lui cea șue
Drept pe sforul apelor se lasă.
Fără preget năzue la vale,
Tae 'n lung șuvoaele năuce:
Șerpii Dunării să-i lasă toți
[în cale
Ar răzbi prin ei și tot s'ar duce.
La ostroave jos isi mână șaica
Unde 'n sălcii, albă-subțirică,
Il așteaptă Crina bulgăroaica
Cu ochii mari și umezi de v țică
Bate vântul Dunărea în față,
Cârd de lotci adâncurile-i
[scurmă,
Numai șaica, pasăre răzleață,
Dup'un cot s'a șters fără
[de urmă.

In această „Dimineață dunăreană" simți lutul din preajma fluviului, tot așa după cum în „Noaptea" percepi imensitatea obscurității:

Un fir nu se prelinge din
[marele mister:
Căci noaptea stând de pază
[inimica să nu-i scape
Cu mâinile-apăsate pe naltul
[zodier,
Dospind întunecimea în care
[să se 'ngroape,
Cu grije își strecoară posacele
[ei ape
Prin vastul ciur de aur
[al veșnicului cer.

Posibilitățile artistice ale d-lui V. Voiculescu sunt de o variație ce nu contrastează în multiplicitate cu viziunile unui caleidoscop.

Somnoroasă, stepa toarce
[tot mai lin
Vântul amiroase-a fân și a pelin
Văruit de lună șesul ațipit
Dintr'un singur greer
[târâe-aiurit.

Aceste imagini sunt într'adevăr din punct de vedere estetic o strălucită asociere de armonii cum nu găsești în poezia contimporană decât în versul d-lui Ion Pillat, care spiritualicește se înrudește atât de reușit cu factura poetică a d-lui V. Voiculescu. Depășind pe d. Nichifor Crainic, tălmăcitor prin excelență al unor stări mistice, d. V. Voiculescu se ridică la acea înălțime de percepere a totului printr'o nevăzută înfiorare de senzații, brodate pe o structură sufletească în stare să înțeleagă din gândurile ascunse în adâncimea veacurilor.

Iată un fragment din această lume ce urmează drumul din mulțimea vremurilor:

Se scutură anii frunză
[cu frunză
Și vine o toamnă obositoare
Cu cer spălăcit ca o pânză
Purtată îndelung și eșită
[la soare.
Orașul trezit din lâncede linești
Se umple de care cu lemne
[și verze
Și spun cărăușii mâhniți,
[că din mirești
S'au smuls spulberate cele
[din urmă berze.
Lemnele aruncate cad
[pe caldarâmuri
Și sgomotele mă isbesc
[mustrătoare:
Vin codri la mine de pe alte
[târâmuri,
Sosesc păduri doborîte de
[topoare.

Prin „Destin", d. V. Voiculescu întărește credința care te face să vezi în el un strălucit reprezentant al liricii românești. Bogăția imaginilor, sănătatea viguroasă a simțirii și acel sentiment de splendoare care se desprinde din armonia ideilor sale sunt câteva trăsături care ridică pe poetul V. Voiculescu la o potență spirituală de o amploare eminesciană. „Destin" e o poezie de imagini și de idei arcuită de o sensibilitate fină și plină de umanate.

*

Am mai avut ocazia să ne ocupăm de epigramele d-lui Ionel Gologan. Și am recunoscut și atunci la d-sa un spirit ascuțit, în stare să exprime stări sufletești, să redea siluete prinse în câteva elemente uneori caracteristice.

Iată câteva din epigramele d-sale care justifică toate speranțele:

D-lui I. Mihalache

Ești democrat da, lucru mare,
Dar îți pun o întrebare:
Dece atunci când ești din țară,
Nu lași cămașa tot pe-afară?

*

D-lui Gr. Iunian.

Inflația mai putea
Un ciolan de ros să ți dea
De când te-ai unit cu Stere...
Zi-i adio la putere.

*

Conferință despre lene,
Eu, foarte tare m'am mirat,
Că a fost l'Academie,
In loc să fie la Senat.

*

D-lui Octavian Goga.

Ai spus că la putere vii,
Porumbul când va 'ngălbeni.
Credeai că vara o să ție,
De dragul tău... o veșnicie?!

*

Schițele și nuvelele, prezentate de d-na Florica Rădulescu, în volumul său recent apărut, intitulat „Insemnările unei dăscălițe", sunt reușite promisiuni.

Fraza simplă și conturul sufletesc contribue să angajeze pe scriitoarea acestor **insemnări pentru o carieră literară** ce o vedem modest și bine începută. Căci ținem să subliniem bucuria ce o avem văzând că se mai scriu și schițe, trecute de o bucată de vreme, și nu știm de ce, în sfera preocupărilor sfertodoctismului liceean. Debutanții majori abordau romanul pentru ei, prima și ultima modalitate de exprimare estetică. In schiță și nuvelă, un fel de roman în miniatură, nu se străduiau să găsească interesul ce ar fi putut suficient de bine să verifice o vocație literară.

La noi, intrarea în literatură a marilor talente s'a făcut prin modesta portiță a schițelor și nuvelelor. N'ar fi să pomenim decât de Caragiale, sau în proporții mult mai reduse de Ion Slavici sau chiar de Duiliu Zamfirescu. Drumul lor e bine să fie imitat și mai ales înțeles de toți acei cari cred că prin îndrăsneală și prin autoprețuirea pot să ocupe un loc la care lipsa de talent și de simț artistic nu-i chemă.

M. GH. CONSTANTINESCU

fel de fel

IN FIECARE ZI

Scriitorul fără noroc

Să amintim de unul dintre cei mai talentaţi scriitori necunoscuţi — pe care l-au ocolit, nedrepte, gloria şi popularitatea. E vorba de Calistrat Hogaş, cântăreţ al munţilor moldoveni. E mort de mult; cărţile lui înainte de a fi răspândite au ars într'un incendiu, şi alte manuscrise aşteaptă încă de şaisprezece ani după moartea lui să vadă lumina tiparului, abia câteva volume s'au risipit în librărie—desfătând pe rarii înţelegători ai bunului scris românesc.

Calistrat Hogaş a fost un prozator desăvârşit, stăpân al unei vaste erudiţii clasice din care păstra o limpede şi senină privire o vieţei, cu glumă înţeleaptă altoise graiul nostru. Se înrudea astfel deopotrivă cu învăţaţii din antichitate şi cu popa Creangă. De la Platon până la viaţa schiturilor ascunse în brădetul Neamţului, străbătuse calea cea lungă a miilor de ani, purtând în desagi de mârţoagă cărţi în loc de merinde, şi ştiind să mai scandeze un vers în faţa muntelui scăldat de purpură şi aur. In literatura noastră Calistrat Hogaş va fi cândva cinstit ca descoperitor al munţilor noştri, le-a trăit, le-a înţeles, şi le-a redat cel dintâi frumuseţile. A zugrăvit potecile suind în şerpuire peste prăpăstii înconjurate de viorele, a săpat în cuvinte înălţimile încoronate de nori, a cântat cu şoapta izvoarelor, şi a jelit cu clopotele mânăstirilor—a mers cu plăieşii pe urmele ursului şi cerbului, a urcat până la cuibul vulturilor, şi din trăire a alcătuit artă adevărată. Cucernic unul din rarii lui admiratori gândeşte să cheme poporul întru ridicarea unei statui când de fapt ceea ce ne lipseşte este o reeditare, şi mai ales o ediţie completă.

Cum să mai îndrăznim a judeca opera unui scriitor, când şi la zeci de ani după moartea lui, nu a găsit editare? Acesta este cel mai trist semn pentru noi, iar cazul lui Hogaş nu e izolat, deşi dintre cele mai semnificative, pentru zilele noastre, când la rubrica faptelor diverse am citit că un fost librar s'a spânzurat din mizerie.

Dascălul Calistrat Hogaş a trăit o viaţă întreagă în umbră, departe de cititorii care încă nu sunt pentru cărţi, după cum singurătăţile de sub cetina brazilor rămân numai pentru bucium, cât sufletele nu ştiu să se înalţe până la priveliştea din piscuri şi din carte.

Adrian Maniu

Chirurgul devotat

Un eminent chirurg englez, doctorul R. Dodds, opera o bolnavă la Londra când, subit, se declară o hemoragie. Bolnava n'ar fi putut fi salvată decât printr'o transfuzie imediată. Chirurgul nu şovăi: dădu câteva sute de grame din sângele său şi rămase la căpătâiul bolnavei până când nu mai fu nici o primejdie.

Doctorul Dodds nu face acest act pentru întâia oară; constituţia lui robustă de fost atlet îi îngădue să dea ajutoare ca cel de sus cu cea mai mare uşurinţă.

Moartea unui istoric

Acum câteva zile s'a stins la Cannes, Sir John Fortescue, care şi-a închinat viaţa istoriei armatelor engleze. Sir John a consacrat 30 de ani redactării operei sale principale, care conţine 13 volume. Bibliotecar al castelului regal dela Windsor timp de 80 de ani şi retras în urmă pe coastele Mediteranei, acest original şi dezinteresat erudit—operele lui nu i-au produs mai nimic — a încetat din viaţă exact cu o zi înainte de apariţia ultimei sale lucrări.

Fortescue rămâne cel mai bun cunoscător al problemelor militare pe care le-a tratat.

Aur in Siberia

In ţinutul Iakutsk, la îmbucătura fluviului Anabar, s'au descoperit uriaşe câmpii aurifere. Descoperirea a fost făcută de o expediţie geologică siberiană după un an şi jumătate de cercetări obositoare. Exploatarea acestei imense bogăţii va începe foarte curând.

Consecinţele băilor de soare

Cercurile medicale engleze constată cu mare satisfacţie că primele săptămâni ale lunii Octombrie, atât de propice de obiceiu epidemiilor de gripă, arată anul acesta un număr excepţional de redus de afecţiuni pulmonare.

Spitalele din Londra, care la această epocă primeau în fiecare zi bolnavii de gripă cu sutele, nu îngrijesc decât câteva cazuri răzleţe. Doctorii nu-şi reamintesc să fi întâlnit în trecut o situaţie atât de îmbucurătoare. Ministerul sănătăţii, care a examinat starea sanitară în mai bine de 120 de oraşe importante ale Angliei, confirmă în ultimul său comunicat această situaţie.

Medicii specialişti susţin că vara extrem de călduroasă, care a domnit acum câteva luni şi de care întreaga populaţie a profitat cât mai mult prin băi de aer, de soare şi de mare, a purificat atmosfera, tonificând în acelaşi timp publicul, mult mai rezistent azi, în epoca nudismului, decât în trecut.

UN URIAŞ

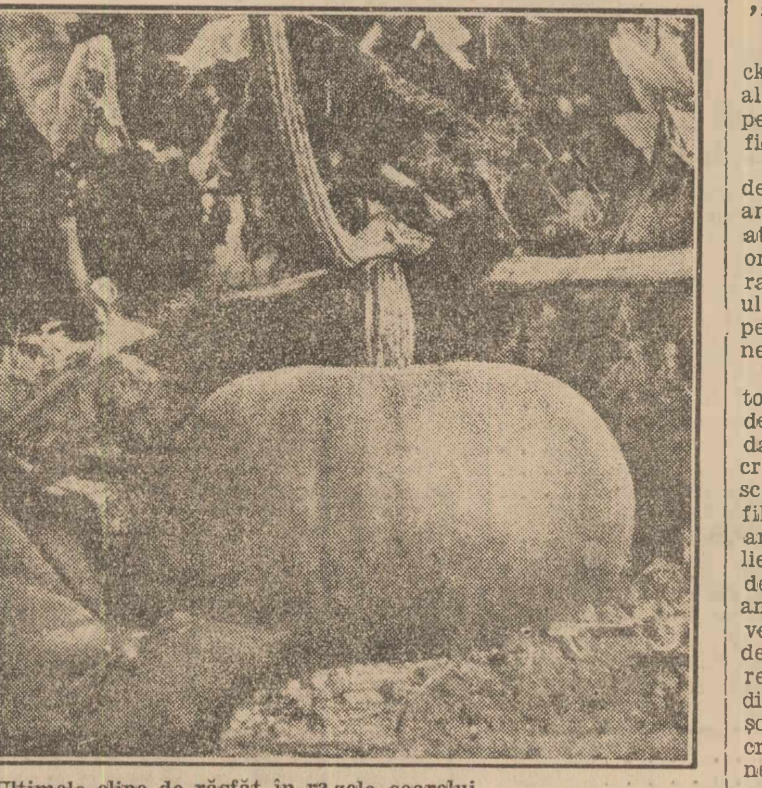

Ultimele clipe de răsfăţ în razele soarelui.

acum cincizeci de ani

Citim în „UNIVERSUL" din 2 Noembrie 1884:

= **Majestăţile Lor Regele şi Regina Românilor au sosit aseară la 7 ore. Primul-ministru Le-a eşit întru întâmpinare la Vârciorova.**

MM. LL. după ce au primit felicitările Mitropolitului Primat şi ale inalţilor demnitari ai statului, au mers la palatul de pe Calea Victoriei.

= **CURIERUL SPECTACOLELOR.** Teatrul Dacia. Sâmbătă 3 Noembrie mare representaţie extraordinară în beneficiul d-şoarei M. Petrescu. Se va juca pentru prima oară piesa: Umbrele lui Lascar, comedie într'un act tradusă din franţuzeşte; se va esecuta de d-ra M. Petrescu Trapezul aerian; apoi piesa Rusaliele, comerie vodevilă într'un act de V. Alexandri şi, in fine, Danţuri naţionale esecutate de d-nii Moceanu, Velescu şi elevii.

= **O depeşă din Cairo anunţă că oraşul Kartum a căzut la 30 Septembrie în mâinile Mahdiului şi că generalul Gordon a fost masacrat.**

După altă depeşă rezistenţa ar continua de oarece generalul Gordon trăeşte.

= **Din nenorocire, la noi, literatura se judecă văzută prin ochelarii politicei. Ast-fel criticul unui ziar opoziţionist laudă mai mult Copila din Flori, piesa d-lui Ventura, tocmai pentru alusiunile politice de cari e împănată, lucru pentru care criticul unui organ oficios o censurează. Critica trebue să fie prin escelenţă independentă: să nu laude, din spirit de camaraderie, până la esces producţiuni ordinare, nici să nesocotească, printr'o pornire de rea umoare, opere mai puţin comune. Ea nu trebue să ţină cu tot ce nu e artă, căci atunci şi arta nu se mai poate crede obligată să ţină seama de critică.**

VAGON DE DANS

O inovaţie a căilor ferate cehoslovace. Se pare că dansatorii apreciază în mod deosebit parchetul noului vagon.

In jurul unui caz ciudat

O telegramă din Tokio anunţa zilele trecute o întâmplare destul de tragică, dar totuşi plină de haz: o tânără mireasă japoneză, pe când îşi aranja coafura, a uitat brusc cum se numeşte, a uitat numele ginerelui şi a uitat chiar că trebue să se mărite!

Păţania tinerei japoneze se explică printr'un atac de amnesie de uitare subită a celor mai elementare lucruri. Boala aceasta a uitării bântue actualmente cu o intensitate necunoscută în America. Sute şi mii de bărbaţi, relativ normali rătăcesc pe drumuri şi prin oraşe, pierduţi, uitând cum îi chiamă şi unde locuesc. Intr'unul din ultimele sale numere, „Ziarul ştiinţelor şi al călătoriilor" consacră un articol acestei îngrijorătoare chestiuni.

După autorul acestui articol, amnesia este o boală fără răni. Ea răpeşte bolnavului amintirea trecutului său în întregime sau numai pentru perioade care pot fi de câteva zile sau de câţiva ani, dar creerul unui om suferind de amnesie nu-i cu nimic deosebit de creerul unui om cu memorie normală. Amnesia este deci o desordine funcţională a creerului şi ea este provocată cele mai adeseori de o emoţie. Medicii de boale nervoase susţin că această boală a uitării este o formă de sinucidere morală, pe care o încearcă individul, inconştient, ca să evadeze din realitatea neplăcută a vieţii. Soldaţii, în faţa inamicului pe front, cad deodată în amnesie — dezertează deci din faţa realităţii neplăcute. Puşcăriaşii mai „subţiri" prezintă uneori amnesii: inconştientul lor refuză să dea ochi cu aspra şi ruşinoasa realitate. Amnesia este singura poartă de scăpare.

Cunoscând acestea, ne putem prea bine închipui că tânăra japoneză nu trebue să fi fost deloc bucuroasă că se mărită cu ginerele care i-a fost destinat. Conform teoriei de mai sus, inconştientul ei a încercat o sinucidere morală, sub forma amnesiei.

AMENINŢARE GROZAVĂ

Seful: — **Cum, mărire de salariu? Fii mulţumit că eşti numai contabil. Dacă ai să mă rogi mult, te iau asociat!**

Aniversarea lui „Mickey Mouse"

Cunoaştem cu toţii pe „Mickey Mouse" amuzantul şoricel al comediilor atât de hazlii, de pe toate ecranele cinematografice.

Mickey Mouse şi-a sărbătorit de curând la Londra a cincea aniversare. Cu acest prilej, creatorul acestor filme atât de originale a repurtat un adevărat triumf, reproducând în ultima lui comedie filmată, capetele tuturor celebrităţilor cinematografice dela Hollywood.

Acum cinci ani fericitul autor era însă în cea mai deplină descurajare. El încerca de mult, dar fără succes, să-şi plaseze creaţiunile. Hotărît să părăsească definitiv ideea sa de a lansa filme comice cu desemnuri de animale, el zări într'o zi în atelierul său, un şoarece care se deda la cele mai neaşteptate şi amuzante mişcări. Inviorat la vederea acestui spectacol atât de gingaş, tânărul artist îşi reluă creioanele, inspirându-se direct dela săriturile micului şoricel. „Mickey Mouse" era creat, iar reuşita lui Walt Disney definitiv asigurată.

Practic

In gara din New-York, ca pretutindeni în lume, soţii se sărutau în clipa plecării trenului.

O ordonanţă, afişată de curând, interzice sărutările în gară de oarece împiedică circulaţia.

Econom din cale-afară

Renumitul maestrul de bridge Ely Culbertson a început să facă o economie grozavă, de oarece în ultimii patru ani n'a câştigat la masa de bridge „decât" 200.000 dolari (32 milioane lei). Ely a renunţat deci la fumat, şi-a cumpărat un automobil uzat şi merge cu tocurile scâlciate. Sărman bogătaş!

Un Napoleon

Departe, spre Sud, exilat într'o insulă, trăeşte un om care are norocul de a nu afla nimic din ceea ce se petrece în lume. Tuturor persoanelor care îl înconjoară — şi sunt destul de multe — le e strict interzis să înştiinţeze pe exilat de ceeace se întâmplă dincolo de hotarele insulei.

Insula e Réunion, lângă Madagascar; exilatul e fostul Napoleon al Marocului, Abd el Krim.

„Şi el a fost un om"

Cunoscutul campion de box, Jack Dempsey, unul din iluştrii reprezentanţi ai rasei negre, retras de pe ringurile internaţionale, a deschis de curând la New-York un club din cele mai selecte.

Inainte de a părăsi definitiv cariera de boxer, Dempsey, care dispune de o mare avere, a întreprins în Europa o călătorie de agrement.

La Paris, vizitând mormântul lui Napoleon, el se reculese câteva clipe în faţa mausoleului şi cu un gest convins, apăsând cu bastonul cu mâner de aur pe lespezile de marmură, fostul boxer exclamă dramatic, reamintindu-şi de victoriile sale sportive: „Şi el a ost un om".

Sindicatul dătătorilor de sânge

Transfuziile de sânge, mereu practicate la spitalul central din Praga, au îndemnat factorii competenţi să organizeze într'o asociaţie, pe furnizorii, benevoli sau profesionişti, de sânge, cari locuiesc afară din spital.

De acum încolo ei îşi vor avea casa lor pentru ca să poată fi găsiţi imediat când va fi nevoie de ei; vor avea deasemeni un cazier în care vor fi trecute rezultatele analizelor morfologice şi serologice ce li se vor face când li se ia sânge spre control. Iată o nouă profesie care se sistematizează.

Note medicale

INTOLERANŢA LA ARSENOBENZENI

Intoleranţa la arsenobenzeni (injecţii cu neosalvarsan), este datorită adesea intoxicaţiei cronice, inconştientă, cu alcool, alcoolismul monden prin aperitive sau cocktail.

Alcoolicii profesionişti mărturisesc fără înconjur patima lor, cei cu patima alcoolismului monden nu recunosc, că sunt alcoolici, ci se consideră perfect sobri, nu beau decât apă la masă, fac chiar parte din societăţi de temperanţă; totuşi ei beau după masă un pahar mic de cognac, cointreau şi din când în când câte un aperitiv, ceeace li se pare de mică importanţă, fără consecinţe vătămătoare pentru organismul lor.

Aceşti alcoolizaţi inconştienţi, chiar dela primele 2 injecţii venoase de neo dau semne de intoleranţă: miros de ether sau de cauciuc ars, oboseală, greaţă, dimineaţa gura amară, lipsă de poftă de mâncare, ameţeli. După injecţia 3-a apar vărsături, scaune neregulate, greutate în degete, furnicături, chiar dureri la extremităţi.

Aceste fenomene de intoleranţă impun încetarea tratamentului arsenical şi înlocuirea cu tratament bismutic. Se interzice cu totul alcoolul, se dă regim hidro-fructo-vegetarian, se dă medicaţie hepatică. După aceste îngrijiri, se poate relua cu succes medicaţia arsenicală.

(Carnet médical)

Dr. P.

SUVERAN CONTRA DURERILOR J-AWOL DE CAP GRIPĂ MIGRENĂ NEVRALGIE

Situaţia căpitanilor pensionari proveniţi din activitate

Prin Jurnalul consiliului de miniştri din 5 Ianuarie 1932 s'a redus pensia unui căpitan, care era deja ciuntită prin alt jurnal anterior, cu 7500 lei lunar cât avea, acum primesc 3—4000 lunar. Pentru gradele superioare, aceste reduceri sunt de mică importanţă. Pentru acest motiv, căpitanii pensionari şi în retragere proveniţi din armata activă, au avut o consfătuire zilele trecute.

Căpitanii pensionari, au hotărît să ţină întrunire a tutulor ofiţerilor inferiori pensionari şi din retragere, proveniţi din activitate, pe ziua de 5 Noembrie 1933, în sala restaurantului „Amiciţia" la care sunt rugaţi a lua parte în număr cât de mare, pentru a cere revenirea asupra Jurnalului sus citat, care ne-a lăsat cu o pensie de mizerie. Graţie mişcărei făcute de toţi pensionarii civili, asupra acestui Jurnal s'a revenit imediat, acordându-li-se chiar reangajaţilor pensii mai mari ca ale noastre. Cei din provincie în caz că nu vor putea veni, sunt rugaţi a trimite câte un delegat, care va asista la consfătuirea aceasta, ce va avea loc în ziua de 5 Noembrie, ora 10, la „Amiciţia".

—xox—

Moartea lui Stavru Cecropide

Intr'un modest sat din jud. Brăila, a încetat din viaţă Stavru Cecropide, părintele fostului nostru colaborator de neuitat, B. Cecropide.

Bătrânul n'a avut o viaţă dintre cele cărora le spunem fericite. Om avut, a trebuit să se plece în faţa unor împrejurări aspre, cari i-au redus simţitor mijloacele. Retras în satul lui, îşi ducea cu toată discreţia, o viaţă obidită, dealungul căreia singura mângâiere era dragostea copiilor lui, pe cari — cu mari privaţiuni — îi pregătise pentru o viaţă bună, iar singura bucurie era împărtăşirea din darurile cu cari-l înzestrase natura către sătenii cari îi cereau sprijin moral şi învăţătură.

Dar ceeace a întunecat mai mult viaţa acestui părinte admirabil şi risipitor de bine, a fost pierderea a doi fii dragi, la vârsta când ar fi putut da cel mai mult. Unul din ei, fost diriginte al şcoalei din satul natal, a murit pe câmpul de luptă, îmbrăţişând mitraliera pe care o manevra împotriva duşmanului. Celălalt, B. Cecropide, ziaristul de imens talent şi omul de mare cultură şi bine, s'a stins şi el tocmai când ar fi fost mai folositor. Bătrânul a primit loviturile cu o discretă resemnare, iar acum a pornit să-şi regăsească fiii dragi.

Fie-i ţărâna uşoară!

—xox—

Concert românesc la radio Lausanne

Sub patronajul d-lui Mihai Boerescu, ministru plenipotenţiar al României la Berna şi cu concursul d-nei Pia Igy şi a d-lor N. Vămăşescu şi N. Caravia, a fost organizat aseară la postul de radio din Lausanne un concert de muzică românească.

D. Vămăşescu a vorbit despre muzica românească, iar d-na Pia Igy, canto şi d. N. Caravia, piano, au executat compoziţii de George Enescu, Alfred Alessandrescu, Stan Golestan, D. Kiriac, Constantin Brăiloiu, Sabin Drăgoiu, etc.

După concert, d-na Pia Igy a cântat două mari arii de Mozart şi Auber, cu acompaniamentul orchestrei Radio-Lausanne.

Câteva zile înainte, d-na Pia Igy cunoscuse, în opera „Butterfly", pe care a cântat-o la Geneva, un răsunător succes, subliniat de întreaga presă cu cele mai elogioase aprecieri.

—xox—

Dela „Uniunea ofiţerilor de rezervă"

Comitetul central U. O. R., a ţinut şedinţă eri, la sediul din str. Brezoianu 23.

D. g-ral Rujinski a cerut stăruitor comitetului, să primească demisia sa din calitatea de preşedinte, dar acesta, în unanimitate, a făcut un călduros apel la d. g-ral Rujinski să renunţe la această hotărîre, urmând a continua activitatea în fruntea Uniunii.

Comitetul Uniunii s'a alcătuit apoi astfel: preşedinte, d. g-ral N. Rujinski; vice-preşedinţi: prof. dr. col. Victor Gomoiu, g-ral T. Teutu şi g-ral N. Sinescu; secretar g-ral, lt.-col. Gh. Caracaş; casier, lt. C. Angelescu; secretar, lt. Nanu Stancu; membri: căp. V. Secară, căp. I. Greculescu şi lt. N. Rădulescu.

D-nii abonaţi din provincie, pentru reînoirea de abonamente, vă rugăm să binevoiţi a lipi pe cuponul mandatului poştal eticheta cu care primiaţi ziarul, procedând la fel şi atunci când veţi avea de făcut reclamaţie sau schimbare de domiciliu.

DISTRIBUŢIA

FURNIZOR AL CURŢII REGALE

INDUSTRIA DE PETROL A REZOLVAT ŞI PROBLEMA COMBUSTIBILULUI SOLID FABRICÂND:

Brichete din cocs de păcură

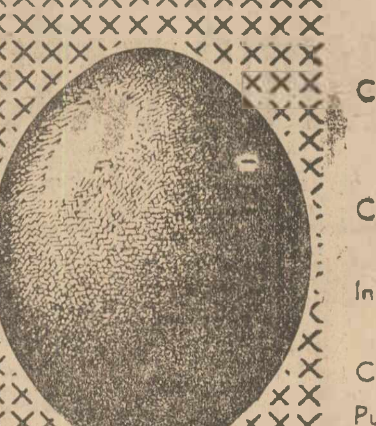

MĂRIMEA NATURALĂ A BRICHETEI

Combustibilul ideal în gospodărie pentru sobe de fuci (Godin), sobe de teracotă, maşini de gătit, etc.

Combustibilul practic şi economic pentru alimentarea caloriferelor.

In formă de ou, duritate mare, nu se sparge în timpul manipulării, neproducând praf şi murdărie.

Combustiune completă, fără reziduri şi cenuşă.

Puterea calorică: peste 8500 calorii/kg.

Preţul, lei 2300 tona, predate la domiciliul cumpărătorului în saci plumbuiţi a 75 kg., cari trebuesc goliţi şi înapoiaţi imediat.

Pentru oferte şi orice informaţii la:

SOCIETATEA ANONIMĂ PENTRU DISTRIBUIREA PRODUSELOR PETROLEULUI

BUCUREŞTI — Str. G-ral Budişteanu No. 11 bis. — Telefon:

Depozitul: Calea Griviţei No. 386

VINDECAREA RADICALĂ ŞI RAPIDĂ SANTAL MIDY A BLENORAGIEI

DE VÂNZARE IN TOATE FARMACIILE

CONTRA BĂTĂTURILOR PEDOL

HEMOROIZI şi VARICE vindecă radical numai prin injecţii Dr. G. CUCOŞ specializat la Paris Cons. 3—7 Cal. Rahovei 36. Telefon 304/82 Pentru săraci gratuit Luni. Joi 2-4

Dr. D. JACOBY

Specializat la Viena pentru bolile Venerice, Sifilis şi Piele

Tratamentul Blenoragiei acute şi cronice la bărbaţi şi femei. Diatermie. Consult. 8—10 a. m. 2—8 p. m. Bulev. Domniţei 21. Telefon 325/17.

BLENORAGIA

PROSTATA ovarite blen. VINDECA Dr. TULIU BLANC Consult 9-12,-2-8 Str. Popa Tatu No. 6 lângă Cişmigiu

Gratuit pentru săraci dela 5—6 p. m.

Bolile de Femei

şi VENERICE vindecă repede metode moderne D-rul VIRGILIU MOSCOVICI-MONDA, mamoş specialist din Paris. Consultaţii 10—12 a. m. şi 4—7 p. m., calea Victoriei 33 (casa Frascatti). Telefon 3.89.03.

La cabinetul medical „SALVATOR", vechii specialişti din 1900 vindecă radical şi fără durere

BLENORAGIA

CRONICA, prostatite, metrite, ovarite, prin curenţi electrici de diatermie (Dr. Roucayrol)

Electroliză pentru striurile

Boale de Piele şi Sifilis

Controlul diagnosticului prin ANALIZA SANGELUI

Reacţiile: Wassermann, Hecht, Mein

ULTRAMICROSCOPIE

p. cunoaşterea şancrului sifilitic

Cons. 11—1 şi 6—9, tel. 333/81

9. PASAGIUL ROMAN. 9

Aproape Palatul Regal Bucureşti

Intrare discretă

Doctor I. MITULESCU

Fost colaborator la Institutul de Tuberculoză al prof. Koch, Berlin, Medic şef al Preventoriului „Gr. Alexandrescu" şi Specializat în boale de piept, dă consultaţiuni şi face examinări cu razele Röntgen, în strada OITUZ nr. 19. ET. I, între orele 10½—11½ a. m. (afară de Duminici). Instalaţie specială pentru Teleradiografie pulmonară. Telefon 3/21/25. 646

NINA BABSCOVA

Licenţiată a facultăţei de medicină DENTISTA

S'a mutat Cal. Victoriei 33 (Frascati)

Tratamentul gingiilor; Coroane de farfor. Consult. 9-1, 3-8. Telef. 3-68-65. 204

DISTRUGEREA BĂTĂTURILOR ESTE Pomada Ortansa LA DROGHERII ŞI FARMACII

Cum vă numiţi?

Alegeţi numele Dv. sau al unei persoane apropiate şi comandaţi numerele norocoase din dreptul numelor alese!

80.000 lozuri, 40.000 câştiguri.

Cu un singur loz se pot câştiga 10.000.000 Lei.

Numai la Loteria pe clase se pot face averi, cu bani foarte puţini!

Adela	19150	Dumitru	1457	Liviu	47613	Profira	21660
Adina	37164	Ecaterina	20445	Lizica	44692	Puiu	37164
Adrian	1452	Eletterie	19134	Luca	37155	Radu	47605
Adriana	20407	Eleonora	79220	Lucia	79228	Rodica	79244
Agata	79229	Elena	37177	Lucian	44699	Romulus	24338
Al-drina	79224	Elisabeta	20427	Luiza	19102	Rozalia	44694
Alexandru	37175	Elvira	19117	Lucreţia	79250	Ruxandra	24390
Alice	20415	Emil	24756	Magdalena	24789	Sabina	79202
Alina	47614	Emilia	42227	Marcel	28080	Sava	37171
Amalia	66246	Emilian	79207	Margareta	47606	Savu	20433
Ambrosie	38704	Eugen	37165	Marcela	37174	Sebastian	37172
Ana	1455	Eugenia	79248	Maria	1452	Sergiu	20436
Andrei	79222	Eva	44658	Marieta	20416	Silvia	37165
Aneta	47618	Eufrosina	37130	Marilena	66243	Silviu	66261
Anton	37160	Felicia	38747	Marin	20414	Simion	47604
Aristide	47602	Filimon	79225	Marta	79242	Simona	79237
Atanase	24374	Floarea	28023	Martin	20417	Sofica	20425
Augustin	37182	Florea	24390	Matei	38709	Spiridon	79248
Aurel	44684	Florica	37158	Maxim	19135	Stan	19142
Aurelia	37180	Florin	37103	Matilda	47604	Stanca	44661
Axente	62112	Gabriel	47605	Melania	79204	Stelian	79208
Barbu	28028	Gabriela	19150	Mia	20410	Suzana	24772
Bucur	66243	Georgeta	20446	Mihai	1459	Ştefan	1454
Camelia	55334	Gherghina	79127	Mihnea	79243	Ştefania	44699
Camil	47606	Gheorghe	1454	Mimi	37112	Tănase	47619
Carmen	20414	Gică	79247	Mioara	20416	Tanţi	37130
Carol	1459	Grigore	24760	Mircea	44694	Teodor	66244
Cecilia	66251	Haralamb	66243	Miron	66251	Teodora	79208
Cezar	66264	Henriette	19129	Mitică	79225	Tereza	20432
Chiriac	44678	Hortansa	44688	Natalia	20428	Tinca	20435
Clemtina	79250	Ilarie	79206	Naum	38713	Toma	37176
Coca	19140	Ileana	1452	Nelly	19134	Traian	20128
Coman	20429	Ilie	19142	Nicolae	47612	Valeria	37161
Constanţa	37168	Ioana	37161	Nicu	37166	Valeriu	42227
C-tin	79226	Ion	79202	Niţă	79244	Vasile	1456
Cornel	47612	Iosif	47619	Nuţi	37138	Veronica	19117
Cornelia	44699	Irina	37112	Olga	19129	Veta	20416
Cosma	1457	Juliu	37189	Olimpia	24789	Victor	37159
Costache	37175	Justin	66264	Otilia	44678	Victoria	38704
Costea	47604	Jeana	24756	Pamfil	20417	Vintilă	79210
Christian	19101	Josefina	20434	Panait	37132	Viorica	20417
Cristina	79242	Julieta	66242	Pandele	79241	Virgil	79243
Damian	37160	Laura	79225	Paraschiva	37130	Virginia	24760
Dan	47610	Laurenţiu	24772	P-telimon	20402	Vlad	47618
Demetru	66246	Lazăr	66244	Paula	37163	Vladimir	38747
Didina	38713	Leanca	28023	Pavel	37178	Zaharia	37165
Dinu	37146	Leontina	19142	Petru	79250	Zamfir	44684
Domnica	38704	Lică	20414	Petruţa	20425	Zamfira	79227
Dorina	47612	Lidia	20416	Pia	79213	Zizi	20419
Dragomir	79249	Lilly	37165	Precup	79231	Zoe	24351

Detaşaţi, complectaţi şi trimeteţi această COMANDA

La COLECTURA ROMÂNEASCA

Bucureşti, Calea Victoriei 118 (Palatul Soc. Politechnica)

PENTRU TRAGEREA NOUEI LOTERII CARE INCEPE LA 9 şi 10 NOEMBRIE

vă rog să-mi trimiteţi:

......loz întreg à Lei 1000 ......jumătate loz à Lei 500

......sfert de loz „ „ 250 ......optime de loz „ „ 125

Numerele alese

Numele şi profesiunea ....

Domiciliul ....

Str. şi No. .... (A se complecta foarte citeţ)

Numerele oferite se găsesc numai la noi.

DUMITRU POPESCU

Primul magazin şi atelier românesc din ţară pentru odăjdii bisericeşti şi haine preoţeşti.

Asortat în totdeauna cu cele mai bune ştofe de fir aurit şi cu mătase. Obiecte de argint şi de metal.

ca: icoane, sfeşnice şi policandre pentru biserici, etc.

FONDAT IN ANUL 1890

BUCUREŞTI

Telefon 336/09

lângă Biserica Sft. Spiridon Cal. Şerban Vodă, 23

cu 50% reducere C.F.R. VIZITAŢI GRANDIOASA EXPOZIŢIE TÂRG CHIŞINĂU 1500 EXPOZANŢI

BUN CURAT ŞI EFTIN HERDAN 7 LEI

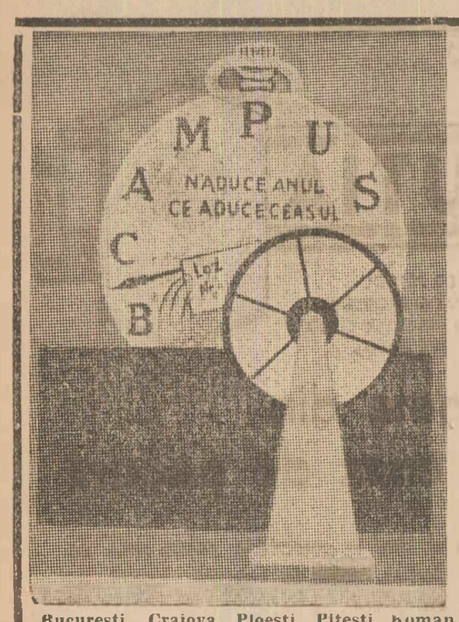

Şi D-voastră VEŢI CÂŞTIGA JUCÂND LA COLECTURILE SCHRÖDER şi CAMPUS, BASSA

Bucureşti, Craiova, Ploeşti, Piteşti, Roman, Giurgiu, T. Măgurele, R.-Vâlcea, T.-Severin, Călăraşi, Cetatea Albă, Fălticeni, Sulina, C.-Lung, Caracal, Piatra Neamţ.

Un îndrăsneţ atac banditesc în jud. Brăila

Brăila, 31 Oct.

Un îndrăsneţ atac banditesc s'a săvârşit eri în judeţul nostru, în următoarele împrejurări:

Săteanul Ion Constantin, din com. Scorţaru Nou, pe când se înapoia cu căruţa spre casă dela munca câmpului, împreună cu soţia lui, a fost atacat de o bandă de tâlhari, formată din 6 inşi.

Tâlharii, cari stătuseră ascunşi în porumbiştea din apropierea satului, au oprit caii dela căruţă şi năpustindu-se asupra săteanului, i-au cerut să le dea bani.

Cum acesta le-a spus că nu are nimic la el, tâlharii l-au bătut până la sânge, atât pe el, cât şi pe soţie, lăsându-i în nesimţire.

In urmă, hoţii au furat hamurile cailor şi roţile dela căruţă, dispărând fără urme.

Victimele, revenindu-şi după câtva timp, au reclamat cazul jandarmilor, cari au luat riguroase măsuri pentru prinderea tâlharilor.

SCHIMBUL
pe ziua de 1 Noembrie

BURSA OFICIALA A DEVIZELOR

	Oferite	Cerute	Incheiate
Paris	6.59	6,58½	—
Londra	540	531	—
New-York	120	111	—
Bruxelles	23,60	23,45	—
Roma	8,98	8,86	—
Zürich	32,91	32,58	—
Praga	—	—	—
Viena	—	—	—
Berlin	41,	40,	—
Budapesta	—	—	—
Amsterdam	68,40	67,90	—

PETROLIFERELE ROMANE LA PARIS

31 Octombrie

Astra Română	76
Steaua Română	55
Concordia	59
Redevenţa	14
Petrol Block necotat.	

DEVIZE STRAINE (Deschiderea)

	Zürich	Paris	Londra
Bucureşti	3,08	—	545
Berlin	123,20	—	13,26
Amsterd.	208,32½	—	7,84
New York	3.41,	16,96	4,76⁷/₈
Londra	16,29	80,85	—
Paris	20,20,	—	80,81
Milano	27,19	134,65	60
Budapesta	—	—	25
Praga	15.33	—	106.50
Belgrad	7,00	—	233.50
Varşovia	57,85	—	—
Grecia	—	—	—
Viena	72,58	—	28,18
Bruxelles	—	356,25	22,66¹/₂
Zürich	—	495,50	16,33
Spania	—	213,75	37,81

VALUTE EFECTIVE

Fran. francez	6,55—6,85
» elveţian	32,50—33
Lira sterlină	520—550
Lira italiană	8,90—9.40
Dolarul	110—130
Belgia	23.50—24
Florini olandezi	67—68
Cor. cehoslov.	4.95—5.00
Schiling austr.	20—22
Pengö	23—24
Reichsmark	38,50—40
Dinarul	2—2.50
Leva	1—1,15
Zlotul	18,50—19,10
Lira otomană	78—80
Drahme	1—1.05

INFORMAŢII

✱ O delegaţie de studenţi şi studente orfani de războiu s'a prezentat eri dimineaţă d-lui ministru al muncii, înfăţişându-i situaţia în care se găsesc şi solicitându-i înfiinţarea unui cămin care să adăpostească numai pe aceşti studenţi.

D. ministru Ioaniţescu a însărcinat pe d. C. Stănescu, directorul general al ocrotirilor, să găsească soluţia acestei probleme.

✱ Sediul „Blocului cetăţenesc pentru mântuirea ţării" şi administraţia ziarului „Drum Nou" s'au mutat din calea Victoriei 72, în str. Sf. Ionică 6.

Eczema

Dacă suferiţi de eczemă sau de orice altă afecţiune a pielei, procuraţi-vă o cutie de Pomadă Cadum; ea opreşte instantaneu mâncărimile, potoleşte şi vindecă atunci când pielea iritată sau umflată. Pomada Cadum e tot atât de eficace contra bubuliţelor, pustulelor, roşeţei, eruptiunilor, iritaţiilor, tranşiilor, mâncărimii, pecinginei, coţilor, pustulelor veroase, tăieturilor, înţepăturilor de insecte, etc.

✱ Corporaţiunea industrială din Cluj a cerut ministerului muncii anchetă spre a se constata în mod oficial, că la acea instituţie nu este boicotată limba română.

Noroc en Grand numai la **SANDBRAND** CALEA VICTORIEI, 61 lângă Nestor STRADA CAROL, 13 vis-a-vis de Rietz VECHEA COLECTURA a **LOTERIEI DE STAT**

✱ Direcţiunea vânătoarei, din ministerul agriculturii, a fost sesizată de prefectura Arad, că funcţionarul Văleanu din acea direcţiune a comis fraude în sumă de peste 650.000 lei, cu permisele de vânătoare.

AVOCATUL **IORDACHE AL. CHIHAIA** s'a mutat în Bd. Dinicu Golescu No. 3

✱ La Giurgiu, la fabrica „Danubiana", a isbucnit o nouă neînţelegere între muncitori şi direcţiune, din cauză că sunt primiţi la lucru muncitori străini, în timp ce muncitorii giurgiuveni şi din judeţul Vlaşca nu au de lucru. D. ministru al muncii a delegat pe d. ing. St. Cunescu, directorul g-ral al muncii, să cerceteze situaţia, luând măsuri ca munca indigenă să fie preferată.

Publicul select dansează la **CINA** Jasul Honigsberg-Albahari. Dejunul 100 lei. Dineu 120 lei **Localul deschis după teatru** Se serveşte orice consumaţiune.

✱ In Capitală sunt 72 cazuri de scarlatină, 11 de angină difterică, şi 22 de febră tifoidă.

Doctor V. MOISESCU CHIRURG SI UROLOG S'A MUTAT Str. Vasile Lascăr 2 (Piaţa Rosetti) 211

✱ D. dr. Ioan Mavrocordat a donat locul de şcoală în satul Strahotin com. Dângeni (Botoşani), cu condiţia ca şcoala să poarte numele „Elena Mavrocordat, născută Flondor".

De asemeni preotul econom Ştefan Tănăsescu din Bucureşti a donat un local de şcoală cu tot mobilierul necesar în com. Boraneşti (Ialomiţa).

Colonel Dr. Dinulescu docent universitar oculist s'a mutat în strada Astronomului 4, colţ cu Luigi Cazzavillan (prin Ştirbei Vodă). Consultaţii 4—7, telefon 379/48.

✱ D. Th. Manga a fost numit diriginte al oficiului poştal din Ismail, în urma mutării d-lui N. Ciuntu la Bucureşti.

Doctorul **CONSTANTIN GHERMAN** din Pasagiul Victoria, fiind bolnav, suspendă consultaţiile. 16

✱ Vineri 3 Noembrie, expiră termenul pentru înscrierea la concursul ce se va ţine pentru catedrele vacante dela academiile de belle-arte din Bucureşti şi Iaşi.

Concursul va începe la 8 Noembrie.

DOCENT Dr. I. PAVEL Boli interne S'A MUTAT B-dul DACIA nr. 12—tel. 236/85

✱ La ministerul agriculturii au sosit dările de seamă cu privire la cursurile de pedagogie agricolă, ţinute cu învăţătorii în cele şapte centre din ţară.

✱ Anul 1933 a fost cel mai curios şi mai anormal din ultimii 40 ani, în ce priveşte pescuitul. Nu s'a mai pomenit că abia în cursul lunei Octombrie să înceapă să curgă leasa.

Aceasta este o indicaţie a menţinerii apelor mari în bălţi, cari au îngreuiat enorm pescuitul.

S'au luat măsuri ca să se asigure o cantitate de pescuit, pentru satisfacerea nevoilor.

✱ Dela ministerul lucrărilor publice ni se comunică:

La conferinţa IV-a interbalcanică ce se va deschide zilele acestea la Salonic, ţara noastră va fi reprezentată în secţia comunicaţiilor de d-nii Mihail Nicolau, director, şi S. Filip, şef de serviciu în ministerul lucrărilor publice şi al comunicaţiilor, de d. ing. Tiberiu Sfinţescu din partea căilor ferate, şi de d. ing. Gr. Vasilescu din partea S. M. R.

Delegaţia română va pleca azi. Una din chestiunile ce se va discuta în cursul ei va fi şi aceea a creării unei legături între nordul Europei şi peninsula balcanică prin ridicarea unui pod peste Dunăre, fie între România şi Bulgaria, fie între Iugo-Slavia şi România, fie chiar a două poduri, dacă se vor putea înlătura dificultăţile financiare ce se pun de-a curmezişul creării celor două legături.

DR. PREDESCU-RION, Nas-Gât-Urechi, Str. Frumoasă 5, cons. 4-6½. Telef. 39/24. 200

✱ Ministerul instrucţiunii a dat o decizie prin care introduce chiar de acum, în mod obligatoriu, educaţia fizică în învăţământul comercial de băeţi şi fete. La şcoalele de băeţi va fi câte o oră de educaţie fizică şi alta de sport, iar la fete numai de educaţie fizică.

Mare DESFACERE Bluze, rochii româneşti **Preţuri extrem reduse** D-na COSCO, str. General Lahovari 27. (Tramvai 16—17)

✱ Azi la ora 10 dim., se deschide arena Coloseum, din bulevardul Brătianu, expoziţia-târg de fructe, organizată de Uniunea camerilor de agricultură.

ŞCOLARE **GRĂDINĂ DE COPII** PE LANGA LICEUL DE FETE „NEGOESCU" Str. Berthelot 20—Bucureşti 8

✱ D. I. C. Petrescu, secretarul general al ministerului instrucţiunii, însoţit de toţi inspectorii generali ai învăţământului primar, va pleca Vineri 3 Noembrie, în inspecţia şcoalelor primare din Bucovina şi nordul Basarabiei.

Inspecţia va dura 5 zile.

UNIVERSITARE

✱ D. dr. Al. Pop a fost numit profesor titular la catedra de clinică chirurgicală dela facultatea de medicină din Cluj, în locul d-lui prof. dr. Iacobovici, transferat la universitatea din Bucureşti.

Constituirea
Căminului de ucenici din Galaţi

Galaţi, 1 Noembrie

Eri seară s'a făcut în localul căminului de ucenici din str. Traian, alegerea consiliului de administraţie

S'a ales următorul consiliu de administraţie: Alexandru Ştefănescu, preşedinte, Ludovic Fekete, vice-preşedinte, delegat al comitetului de direcţie, păr. Dumitru Sârbu, cenzori Victori Munteanu şi H. London, prof. G. Buzdugan, director şi secretar al căminului.

D. Munteanu, inspector general din ministerul muncii, a ţinut să indice linia de conduită a consiliului de administraţie, pentru o cât mai bună propăşire a căminului.

Se trece la discuţiunea organizării căminului, hotărându-se ţinerea unei şedinţe extraordinare, Vineri 3 Noembrie, când se va vizita căminul, se va parcela locul, schiţându-se un plan de construcţie a unei aripi, pentru adăpostirea încă a 120 ucenici.

S'a hotărît de asemeni ca în viitor să numai fie adăpostiţi în cămin decât numai ucenici, evacuând lucrătorii.

Funcţionarii particulari
din Galaţi protestează contra nerespectării orariului de muncă

Galaţi, 1 Noembrie

La sediul Uniunii funcţionarilor particulari, s'a ţinut ieri seară la ora 8, o întrunire sub preşedinţia d-lui H. Natansohn, care descrie situaţiunea mizeră a funcţionarilor particulari şi cere să se legiferez ajutorarea şomerilor din rândurile funcţionarilor particulari.

D. Vortman, spune că încă se mai lucrează în oraşul nostru cu obloanele trase peste ora 8 seara, sfidându-se toate regulamentele în vigoare şi vorbeşte de îndărătnicia patronilor cari nu vor cu nici un preţ să închidă magazinele conform legii.

După ce mai vorbesc şi alţii, preşedintele Uniunii, făcând un rezumat al celor discutate, a întocmit un memoriu, ce va fi înaintat ministerului muncii, cerând respectarea la Galaţi a orariului de muncă şi repauzul duminical.

Intrunirea s'a sfârşit la ora 10 seara.

D-nii FRIZERI şi COAFORI găsesc toate accesoriile necesare branşei la singura şi cea mai eftină sursă din ţară **„PARFUMERIA LILAS"** BUCUREŞTI Str. Smârdan, 37 Reprezentanţa şi depozitul de vânzare a renumitei vopsele de păr „L'ORIENTOL şi KIVA", al fiarelor de ondulat „Hasko" etc. Expediţie în provincie. Preţuri curente la cerere. Telefon 378-55. 9

Gospodinele vrednice

Se îngrijesc din vreme în vederea iernei cu *ceară* pentru lustruit parchetele, *glasură* pentru duşumele, mobile, lavoare, calorifere, etc- *pastă* pentru înegrit burlanele, *Argentină* pentru argintat sobe şi tot ce este necesar pentru buna întreţinere a gospodăriei.

Toate acestea se găsesc cu preţuri originale ale fabricei la depozitele noastre din:

Bucureşti, Str. Lipscani 106, Calea Dorobanţi 84, Calea Rahovei 129 şi Str. Buzeşti 1.

Ploeşti, Piaţa Fructelor 4, Craiova, Piaţa Unirii 30, Galaţi, Str. Braşoveni 12, Iaşi, Str. I. C. Brătianu 155.

SAPUNUL „Zimmer" curăţă rufele şi este foartă economic fiind fabricat pe bază de untdelemn.

Fabricile ZIMMER & Co. S.A.R.

Hotărîrile consiliului de administraţie al Casei muncii c. f. r.

In ultima şedinţă a consiliului de administraţie al Casei autonome pentru ocrotirea şi ajutorarea personalului c. f. r., ţinută sub preşedenţia d-lui Ed. Mirto, ministrul comunicaţiilor, s'au luat următoarele hotăriri:

MEDICAMENTE ŞI INSTRUMENTE MEDICALE

S'a aprobat deschiderea unor credite extraordinare pentru cumpărarea medicamentelor şi instrumentelor necesare policliniclor Casei muncii c. f. r.

LOCUINŢELE DIN STR. P. PONI

Consiliul, discutând întâmplarea locatarilor din str. Petre Poni, de a se micşora chiria, plătindu-se numai sporul de chirie acordat de regia autonomă c. f. r. ,a hotărît revizuirea chiriilor în sensul, ca ele să cuprindă indemnizaţia de chirie şi un spor în raport cu confortul ce oferă în plus această clădire, faţă de celelalte imobile ale Casei muncii.

ORFELINATUL DIN PREDEAL

Cercetând din nou chestiunea frecuentării cursurilor şcoalei primare, de pe lângă orfelinatul Casei muncii din Predeal, de către elevi streini, consiliul a menţinut hotărârea de a nu se mai primi ca elevi externi decât fiii de ceferişti.

Consiliul a motivat această dispoziţie pe faptul că localul orfelinatului nu permite mărirea numărului elevilor în clase.

APLICAREA OBLIGATIVITĂŢII ŞCOLARE

Ministerul instrucţiunii a hotărît ca în judeţele Ilfov şi Muscel să la o serie de măsuri în vederea aplicării obligativităţii şcolare spre a se constata rezultatele la cari se va ajunge.

1) Se vor întocmi lunar liste de absenţele elevilor, cari vor fi păstrate la direcţia şcoalei. Aceste liste vor fi totalizate de director şi contrasemnate de toţi învăţătorii.

2) Ele se vor afişa la primărie, la biserică şi la şcoală pentru ca părinţii propuşi spre amendare să la cunoştinţă şi eventual să-şi trimită imediat la şcoală, în care caz amenda va fi suspendată.

La o săptămână după afişare lista va fi trimisă comitetului judeţean spre vizare, fixându-se şi cuantumul amendei de către acest comitet.

3) In termen de trei zile, comitetul şcolar judeţean va trimite listele administraţiei financiare care, la rândul ei, în termen de 5 zile, le va trimite spre executare perceptorilor respectivi.

Perceptorii vor afişa listele din nou la primărie, şcoală şi biserică şi părinţii cari într'o săptămână dela data acestei noui afişări îşi vor trimite copiii la şcoală, nu vor mai fi urmăriţi.

Aceasta însă numai pentru prima amendă, nu şi pentru recidivă.

Cei cari nici după aceste îngăduiri nu vor trimite copiii la şcoală, vor fi executaţi la plata sumelor ce reprezintă amenda.

Instalarea noului director al monopolului alcoolului

Eri dim., cu prilejul instalării d-lui Aurel Ion Popescu, noul director al monopolului alcoolului, ministrul finanţelor a adus elogii meritate, fostului director d. Zamfir Brătescu, trecut consilier la înalta Curte de conturi.

Cu acest prilej, ministrul finanţelor a spus că d. Brătescu este unul dintre rarii funcţionari de carieră, care s'a identificat cu interesele statului, punând tot devotamentul pentru bunul mers al instituţiilor pe care le-a condus.

Incheină, d-sa a spus că noul director este tânăr şi a fost pus în fruntea acestei instituţii tocmai pentru aptitudinile şi experienţa sa comercială, însărcinarea fiindu-i înlesnită prin modificarea legii de organizare, care va da mai multă libertate comercială acestei instituţii.

D. N. D. Chirculescu, preşedintele consiliului de ad-ţie, a răspuns şi din partea d-lui Zamfir Brătescu, care se află bolnav şi a arătat că atât funcţionarii cât şi consiliul simt o deosebită satisfacţie că se recunosc meritele d-lui Zamfir Brătescu.

Modificarea legii era simţită şi desigur că punerea ei în aplicare va înlesni comercializarea, ceeace va mări veniturile statului la aproape 2 miliarde lei anual.

Mis România... infractoare!

Judecătoria ocolului III urban (Clemenţa) din Capitală, urma să judece eri un proces extrem de interesant nu numai prin persoanaa pusă în cauză, cât şi mai ales prin raritatea speţei: prima urmărire penală întreprinsă conf. art. 238 c. penal sub rigoarea specială a art. 4 din legea stării de asediu.

Inculpat era... d-ra Magda Dumitrescu, fostă miss a României, iar faptul ce i se impută e acela că — sub îndoitul imperiu al stării de asediu şi al unei impulsivităţi nestăpânite a pălmuit pe soldatul de ordonanţă al d-lui medic general dr. Dimitriu.

Judecata nu s'a putut face însă din cauza procedurii neconplete, -- de aceea s'a amânat la 7 Februarie 1934...

xxxxx

Cota apelor Dunării

PORTURILE	31 Oct.	1 Nov.
Baziaş	—	—
Drencova	169	169
Orşova	252	247
T.-Severin	274	267
Cetatea	264	255
Calafat	262	253
Bechet	259	248
Corabia	243	232
T.-Măgurele	222	213
Zimnicea	272	261
Giurgiu	275	265
Oltenita	274	264
Călăraşi	243	237
Cernavoda	258	251
Hârşova	288	284
Brăila	265	267
Galaţi	259	256
Tulcea	170	162
Ismail	165	163
Chilia Nouă	95	97

Pentru desvoltarea culturii inului şi a cânepei

In scopul dezvoltării culturii inului şi a cânepii în ţară, ministerul agriculturii a trimis tuturor Camerelor de agricultură o circulară prin care cere să se comunice ce însemnătate are cultura acestor plante în judeţele respective şi dacă sunt condiţiuni prielnice pentru dezvoltarea lor.

Ministerul cere deasemeenea să se arate întinderea ce ocupă aceste culturi în judeţ, dacă s'ar putea spori suprafaţa, precum şi care este rentabilitatea lor faţă de cereale.

In cazul condiţiunilor favorabile, camerile agricole vor trebui să la măsuri pentru prepararea terenului şi procurarea semineţel.

xox

Activitatea oborului de cereale Bazargic în luna Septembrie

Bazargic, 31 Oct.

In cursul lunei Septembrie, s'au vândut în oborul de cereale Bazargic, 17378 care cereale şi anume:

4017 care grâu de toamnă cu 200—370 lei suta de kg.; 1969 care orz cu 100—135 lei suta de kg.; 3883 care fasole cu 120-250; 1394 care rapiţă de primăvară cu 280—370; 4970 care măzăriche cu 180—230; 987 care secară cu 140—210 lei suta de kg.; 94 care ovăz cu 100—130 lei; 24 care porumb cu 130—160 lei; 29 care meiu cu 100—120 lei; 21 care rapiţă sălbatecă cu 180—250 lei; 25 care floarea soarelui cu 220—250 lei suta de kg. şi 18 care năut, în şi linte.

xox

Nereguli cu improprietărirea la Buzău

Buzău, 31 Octombrie

La redacţia ziarului nostru, din Buzău, s'a primit o reclamaţie din partea locuitorilor comunei Clondiru, prin care ni se aduce la cunoştinţă următoarele:

Cu ocazia cadastrării, islazul comunal s'a schimbat pe revărsătura gârlei Sărata, iar unde a fost islazul s'au dat loturi de pământ primarului, fraţilor lui şi altor partizani politici.

La prima orânduială a loturilor, operaţiunea pământului s'a făcut după tabloul alcătuit de d. judecător de ocol respectiv. Acum, neţinându-se seamă de tabloul întocmit de judecător, loturile cele mai rele s'au dat împroprietăriţilor, însă numai acelora, cari n'au voit să dea câte... o găină şi zece ouă de fiecare, aşa cum s'a pretins tuturor locuitorilor. Ouăle şi găinele au fost strânse prin organele administrative ale comunei. Afară de aceasta s'a mai cerut şi câte 43 lei de fiecare.

Toate acestea s'au făcut cu consimţământul agronomului regional, Gheorghe Popescu, socotit autor imoral al tuturor acestor ilegalităţi.

Când s'au luat în primire loturile, s'a hotărît ca toţi cei împroprietăriţi cu mai mult de trei pogoane, să primească fiecare câte un pogon — din totalul cuvenit — în locul cel mai rău, unde a fost mutat acum islazul.

Au fost în total 120 pogoane. Pe acest loc a fost mutat acum islazul, iar favoriţii politici au pus mâna şi pe aceste 12 pogoane.

Faţă de gravitatea faptelor, d. prefect ar trebui să orânduiască o anchetă imediată şi nepărtinitoare.

Dosar 2846/933.

Ordonanţă No. 22295

1933 Octombrie 30

Noi, Preşedintele Tribunalului Ilfov, Secţia I Comercială, având în vedere petiţia înreg. la No. 23.050/933, prin care Soc. An. „Universul", cere a se îndeplini formalităţile legale cu privire la pierderea cekului cu No. 44.349 din 23 August 1930, în valoare de lei 30.000, trimes de d. Louis Adler din Botoşani prin Banca Naţională a României, Agenţia Botoşani, în ordinul petiţionarei, asupra Centralei Băncii din Bucureşti.

Văzând disp. art. 354 şi urm. cod. com.

Pentru aceste motive,

Ordonă:

Ca oricine posedă cekul cu No. 44.349 din 23 August 1930, în valoare de lei 30.000, trimes de d. Louis Adler din Botoşani prin Banca Naţională a României, Agenţia Botoşani, în ordinul Soc. An. „Universul", asupra Centralei Băncii din Bucureşti, să-l prezinte la Grefa acestei Secţiuni în termen de 40 zile dela data publicării, cunoscând că în caz de neprezentare se declară nul şi fără tărie faţă de deţinător.

Prezenta ordonanţă se va afişa la Primărie, în sala Tribunalului şi la Bursă, publicându-se în Monitorul Oficial şi în ziarul „Universul".

Preşedinte,

(ss.) **A. Petrescu.**

Grefier,

(ss.) **Rebengiuc**

Grefa Tribunalului judeţului Cetatea Albă s. I-a.

Extras No. 24797

D. Feodor Cravcenco, din com. Saba, jud. Cetatea Albă, prin petiţia înreg. la Nr. 8924/932, a intentat acţiune de divorţ contra soţiei sale Maria Cravcenco, cu acelaş domiciliu pentru motive determinate de lege.

Din căsătorie au provenit 4 copii: Trofim de 20 ani, Alexandra de 22 ani, Antonius de 23 ani şi Mihail de 19 ani. Soţii posedă avere imobilă.

Acest extras se va afişa conform art. 265 din cod. civ.

Grefier, **Indescifrabil**

BURSA
Bucureşti, 1 Noembrie

TARGUL OFICIAL
(Dela 11—12 dim.)

Improprietărire ex cup. 33; 32⁷/₈; 32³/₄.
Desvoltare 36, 36¼, 36, 35³/₄.
Urb. Buc. 5% 31.
B. N. R. 4675, 650, 630.
B-ca Românească, pui 230.
Credit Industrial 415, 10.
Mica 900.
Reşiţa 297.
S. T. B. 1180.
Astra Română 695, 705, 701.
Steaua Română 470.
Credit Minier 331.
I. R. D. P. 108.
Concordia 500.

RENTE ANTEBELICE

Rentă 4% originală	32—34
Rentă 4% duplicat	30—31
Rentă 4½% originală	40—45
Rentă 4½% duplicat	30—35
Rentă 5% originală	40—45
Rentă 5% duplicat	30—35

RENTE POSTBELICE

Rentă 4% Unif. Berlin	85—90
Rentă 4½% Unif. Berlin	240—250
Rentă 4% Unif. Paris	210—215
Rentă 5% Unif. Paris	240—245
Rentă 5% 1916 Naţ.	39—40
Rentă 5% 1916 Naţ. 1.-mari	40—41
Rentă 5% 1919 Unirii	36½—37½
Rentă 5% 1920 Refac.	38—39
Rentă 5% 1922 Impr.	33½—34½
Rentă 7% 1929 Stab.. ex. cup.	35½—36½
Rentă 7% 1931 Des.	35½—36½

SCRISURI FUNCIARE

Urbane Buc. 5%	30½—31½
Urbane Buc. 10%	51—52
Urbane Iaşi 5%	25½—26½
Urbane Iaşi 10%	37—37½
Scrisuri Rurale 4%	25—26
Scrisuri Rurale 5%	24—25
Scrisuri Rurale 10%	54—55

OBLIGAŢIUNI

Judeţene 5%	34—35
Judeţene 4½	35—36
Locuinţe eftine 5%	29—30
Comunale Buc. 4%	28½—29½
Comunale Buc. 5%	29—30
Casa Rurală 5%	31—32
Casa Rurală 10%	50—52
Comunale Buc. 3½%	36—38

BANCI

Banca Naţională cup. perf.	4630
Banca Românească vechi	245
Banca Românească pui	230
Banca de Credit Român	250
Bank of Roumania Ld.	800
Banca de scont a României	25
Banca comerţului Craiova	110
Banca Albina din Sibiu	90
Banca Comerc. Română	150
Banca Comer. Ital. şi Rom.	275
Banca Viticolă	15
Banca Cerealiştilor	220
Banca Agricolă	30
Banca Sindic. Ilfov	80
Banca Minelor	19

PETROLIFERE

Astra Română	701
Steaua Română	470
Speranţa restituite	180
Petrol Românesc	140
Concordia ex. cup.	300
Credit Minier	331
I. r. d. p.	108
Redevenţa	130
Petrol Govora	86
Română-Belgiană de Petrol	45
Generala Petroliferă	95
Petrolul Bucureşti	125
Petrol Block	105

SOCIETATI DE ASIGURARE

Dacia-România ex. cup.	2300
Generala	1225
Naţionale	235
Agricole-Fonciera	500
Franco-Română	680
Steaua României	950
Asigurarea Românească	230

NAVIGAŢIE

România Navigaţie	290
Dunărea	150
S. R. D.	340

DIFERITE SOCIETAŢI

Clădirea Rom. cup.	305
Credit industrial ex. cup.	410
Mica ex. cup.	900
Cartea Rom. ex. cup.	195
Letea ex. cup.	422
Reşiţa	297
Soc. Tramv. Buc. ex. cup.	1180
Construcţia Modernă	50
Creditul technic	25
Marile Hoteluri	100
Casa Rurală	110
Credit Carbonifer	160
Carpatina	220
Govora-Călimăneşti	125
Locuinţe Eftine ex. cup.	160
Lignitul	190

Bursa petrolului

PREŢUL PRODUSELOR LA EXPORT PER TONA DE 1000 KILO GRAME FOB CONSTANTA PE ZIUA DE 1 NOEMBRIE 1933

	Sh. engl. aur
Benzină uşoară	64
» grea	50
Wh. Spirt cal. II	45
Petrol rafinat	40
Motorină nepar.-15	36
» paratin. 0+5	32
Păcură neparat	18

BURSA PETROLULUI LA PLOEŞTI
PE VAGONUL DE 10.000 KG. 31 Oct.

Buştenari uşor	Lei	7600
» mediu	»	7400
» parafinos	»	6800
» greu	»	7100
Băicoi uşor	»	7600
Moreni dacian	»	5500—5800
» parafinos	»	—
Gura Ocniţei	»	6800
Ţintea	»	5500
Ochiuri	»	6000—6600

PIAŢA CEREALELOR

BRĂILA

1 Noembrie

Situaţia internă a pieţii cerealelor se menţine staţionară cu o uşoară tendinţă mai pronunţată la orz şi porumb.

Pe linie, în port şi docuri, au sosit numai 10 vagoane cu diverse cereale.

S'a vândut în cantităţi reduse orz de 58 kg. cu 6% corpuri străine cu 11,750 linie doc; orz de 57 kg. cu 9% corpuri negre şi albe 11,500 linie doc; orz stuţuit cu 4% corpuri străine cu 14.500 bordo; de 68 kg. cu 3% corpuri străine cu 14.750 bordo; grâu de 74 jum. kg. cu 9 la sută corpuri negre şi 6, secara cu 30.000 linie port; grâu de 78 kg. cu 3 la sută corpuri străine 40.000 linie port.

Se tratează porumb dinte de cal la 19.500 predat staţie duplicat pentru consumul intern; fasole de rând de Moldova la 17.500 linie; fasole de Dunăre 20.000 predat din şlep.

Valorează: ovăz de 41—42 kg. cu 5 la sută corpuri străine 11.000 linie port; meiul 17.000-18.000 linie; mazăre furajeră 23—24.000 linie; rapiţă sălbatecă 22.000 linie port.

*

In obor, din cauza timpului nefavorabil, au sosit numai 56 care de cereale şi s'a vândut porumbul vechi cu 180—185, orzul cu 122—124, ovăzul cu 140— şi grâul cu 340 lei suta de kg.

În străinătate

31 Octombrie

CHICAGO

Inchiderea

Grâu tendinţa uşoară, Dec. 85.87-86; Mai 88.25-88.50; Iulie 85.12-85.25.

Porumb tendinţa uşoară, Dec. 42.87; Mai 48.75; Iulie 50.25.

Ovăz tendinţa uşoară, Dec. 32.37; Mai 35.37; Iulie 33.25.

Secară tendinţa uşoară, Dec. 56; Mai 62.50; Iulie 61.50.

WINNIPEG

Grâu tendinţa aproape susţinută, Oct. 61.87; Dec. 61.75; Mai 65.75.

Orz, Oct. 33.62; Dec. 33.87; Mai 37.50.

TURNEUL Alhambra iubeşte!

Luni	6	Noembr.	Ploeşti
Marţi	7	„	Brăila
Miercuri	8	„	Galaţi
Joi	9	„	Chişinău
Vineri	10	„	Iaşi
Sâmbătă	11	„	Bălţi etc.

Ultimele reprezentaţii şi ultimele MATINEURI Sâmbătă, Duminică

ALHAMBRA IUBEŞTE!

Luni 6 Noembrie premieră cu un nou ansamblu

INIMI DE CIOCOLATA

Comedie muzicală de N. Constantinescu, N. Vlădoianu şi I. Vasilescu

TOATĂ ȚARA ROMÂNEASCĂ
Cumpără lozurile colecturei
VICTORIEI 38 PIAȚA de FLORI
GHEORGHE STĂNOIU
SMÂRDAN 2 GRIVIȚEI 128
care plătește cele mai multe câștiguri mari din București 1/1 lei 1000-1/2 500-1/4 250-1/8 125 Provincie mandat(cec)poștal,sau ramburs

MARILE FESTIVITAȚI REGALE DIN IAȘI

— Solemnitatea decorării celei de a doua capitale a țării. — M. S. Regele a inaugurat cursurile universității —

Iași, 1 Noembrie

Iașii, bătrâna capitală a Moldovei, și primul oraș cultural

M. S. REGELE CAROL II

al țării, este azi în cea mai mare sărbătoare.

Toți cetățenii, dela mic la mare, sărac și bogat, în nemărginita lor dragoste de neam, însuflețiți fiind de conștiința originei, a vitejiei și a viitorului, participă cu toată inima și cu nemărginit entusiasm la solemnitatea decorării orașului cu „Crucea de Război" acordată de M. S. Regele Carol II.

Rar s'a văzut aci mai multă expansiune, mai multă voioșie și mai multă mândrie națională ca la solemnitatea de azi.

Remiterea „Crucei de Război" este recompensa pe care Regele a dat-o Iașilor pentru jertfele sale din timpul războiului, — jertfe cari au adus victoria finală.

Sacrificiile Iașilor și ale ieșenilor nu pot fi uitate, ori cât s'ar vrea să se treacă cu vederea peste ele.

Primarul municipiului nostru, primind această glorioasă insignă, o va păstra ca pe cel mai scump dar pe care l-au primit vreodată Iașii.

„Crucea de Război" pe care Suveranul a atârnat-o azi pe perna de pluș, împodobită cu insignele Casei Regale, este scumpă tuturor ieșenilor și va fi păstrată atâta timp cât va exista și orașul nostru.

Vechea universitate din Iași, înființată în 1860 de Cuza Vodă.

Sosirea M. S. Regelui și a Prințului Nicolae

Pretutindeni, la centru ca și la periferii, flutură drapelul tricolor, iar afluența de pe străzi începe să se resimtă de dimineață.

Balcoanele din centru sunt ornate cu covoare, iar edificiile publice împodobite. La gară, în piața Unirei și în fața palatului administrativ s'au ridicat arcuri de triumf.

Un numeros public a venit întru întâmpinarea M. S. Regelui și a Augustului Său frate, Prințul Nicolae.

In dreapta peronului erau postați șefii autorităților, în frunte cu d-nii miniștri sosiți special pentru serbările din Iași.

Magistratura este reprezentată prin d. A. Gorgos, prim președinte al Curții de apel, împreună cu toți d-nii consilieri; A. Winkler, primul președ. al tribunalului, cu toți d-nii magistrați ai tribunalului; I. Coroi procuror general, Pogonat, prim procuror, etc. Apoi d-nii: P. Bogdan primarul municipiului cu toți d-nii consilieri comunali; V. Petrovanu, prefect de județ, N. Costăchescu pre-sedd Senatului, Traian Bratu, rectorul universității, etc. Ofițerii superiori în frunte cu d. general Toma Dumitrescu comandantul corp. 4 armată, corpul profesorilor universitari și secundari, studențimea, nenumărați cetățeni fruntași ai orașului, ofițeri invalizi din război, etc.

*

Potrivit programului fixat, M. S. Regele și A. S. R. Prințul Nicolae coboară din trenul regal la ora 9,45 dim.

Uralele nu mai contenesc.

O companie dă onorurile, iar muzica militară intonează imnul regal.

SALUTUL PRIMARULUI

D. P. BOGDAN, primarul Iașilor, după ce prezintă, după obiceiul strămoșesc, pâine și sare, urează un călduros bun sosit Regelui și Prințului Nicolae.

„Ieșenii se simt fericiți de a vă putea ura, după o veche datorie, și cu toată sinceritatea sufletului lor „Bine ați venit".

„Orașul nostru, cu străvechi tradiții de cultură, are astăzi o însuflețită mândrie, salutând între zidurile sale pe Majestatea Voastră, îndrumătorul statornic pentru progresul țării".

*

Suveranul trece în revistă compania de onoare și primește raportul prezentat de d. general comandant al corpului 4 armată.

Se fac apoi prezentările protocolare, însă atât Regele cât și Prințul recunosc pe cele mai multe dintre personalitățile de față din vremea de restriște și de jertfă a războiului, când Suveranul — atunci Prinț moștenitor — și întreaga familie regală își aveau refugiul la Iași.

Cortegiul regal. — Solemnitatea dela Mitropolie

După câteva minute, automobilul cu Suveranul și cu Augustul Său frate, având în frunte trăsura chestorului poliției, și urmat de șefii autorităților și de mașina mareșalului Curții, au pornit spre Mitropolie.

In piațeta gării, pe toate străzile, și mai cu seamă în Piața Unirei, mii de cetățeni din toate straturile societății, întâmpină pe Rege și pe Prinț cu ovații entuziaste. Cursurile școlare sunt suspendate. Elevii claselor secundare sunt înșirați pe străzi.

Inalții oaspeți, ajungând la catedrală, sunt întâmpinați de I. P. S. S. mitropolitul Pimen, urmat de P. S. S. arhiereul Grig. Leu și cler.

Inaltul prelat oficiază un Te-Deum invocând pronia cerească pentru sănătatea M. Sale și pentru gloria Dinastiei noastre.

Discursul I. P. S. S. mitropolitului Pimen

Serviciul divin fiind terminat, I. P. S. S. mitropolitul Moldovei a ținut următoarea impresionantă cuvântare:

SIRE,

Vestea venirii Majestății Voastre la Iași ne-a umplut su-

I. P. S. MITROPOLITUL PIMEN

fletele de bucurie.

Și bucuria ieșenilor e cu atât mai mare, cu cât ei doreau să-și arate profunda mulțumire și tot devotamentul față de Majestatea Voastră, care ați venit anul trecut să mângâiați pe sinistrați și să-i îmbărbătați.

SIRE,

Cetatea Iașilor și întreg pământul moldovenesc e un album cuprinzător de pagini glorioase și amintiri scumpe, ce nu se pot îndeajuns prețui.

Iașilor, cetate sfântă, le-a fost dat să chiverniseasca, în tocmai ca într'un muzeu de preț, comorile trecutului din care se inspiră toți cei ce se interesează de trecut și doresc prosperitatea neamului românesc.

SIRE,

Moldova veche, față de memoria regelui Carol I — Cel ce ne-a dat independența, regatul și autocefalia bisericii — e adânc recunoscătoare pentru monumentele ce ni le-a lăsat și se mândrește cu cea mai frumoasă pagină a epopeiei neamului.

Deaceea, venirea Majestății Voastre în mijlocul nostru, care ați trăit vremea marelui război în Moldova greu încercată, este, pentru noi, motiv de a trăi adevărate momente de sărbătoare.

SIRE,

Venirea Voastră în Iași, orașul culturii naționale, deschide noui orizonturi, către care trebue să se îndrepte privirea și energia întregului popor român.

Ținem să Vă încredințăm că poporul moldovean Vă înțelege gândul și Vă urmează pilda și munca.

Să trăiți, Sire, cu întreaga Augusta Voastră Familie!

Trăiască România!

Trăiască armata română!

Decorarea Iașilor

La ora 10.30 dim. s'a făcut în fața statuiei lui Cuza Vodă și a zece mii de cetățeni decorarea orașului Iași, cu marea distincțiune militară „Crucea de Război".

Drumul de la Mitropolie și până în Piața Unirii, M. S. Regele și A. S. Principele Nicolae, secondați de miniștri, ofițeri superiori și de toți demnitarii, l-au făcut pe jos.

Cortegiul a fost strălucit și impresionant.

In clipa în care Suveranul a înmânat primarului Iașilor înalta distincțiune, toată lumea a izbucnit în ovații și în aplauze delirante.

Discursul primarului municipiului

Restabilindu-se liniștea, primarul Iașilor spune:

D. PETRU BOGDAN, primarul municipiului Iași

„Primim cu recunoștință din augusta mână a Majestății Voastre acest semn de noblețe pentru orașul nostru și mulțumim nu numai în numele nostru, al celor de azi, ci și în numele părinților noștri, care au imprimat Iașilor caracterul lui de înaltă conștiință și jertfă, în numele celor care au visat și au realizat unirea, în numele celor cari au suferit și au nădăjduit în vremea marelui război, în numele celor mari și al celor mici, cari au trecut prin viață mărturisind aceeaș dragoste pentru Patrie și Dinastie, pe care o mărturisim și noi, încă odată, cu acest prilej.

Iașul, capitala țărei atunci când se făurea pe front victoria care a dus la realizarea idealului național, e mândru de înalta distincțiune ce i se acordă de Majestatea Voastră, care știe să răsplătească în chip atât de mișcător, jertfele și suferințele acestui colț de țară, aduse pe altarul Patriei.

Mulțumim, Sire și Vă urăm ani mulți și domnie glorioasă.

CUVÂNTAREA D-LUI GENERAL SAMSONOVICI MINISTRUL APĂRĂRII NAȚIONALE

SIRE,

ALTEȚA REGALĂ,

In istoria războiului de întregire, Iașul va rămâne inscris cu slove de nepieritoare amintire.

Toată tragedia refugiului nostru în Moldova, cu durerile, frământările și nădejdile noastre, toată strădania refacerei și toată bucuria izbânzilor din anul 1917, vor rămâne pentru totdeauna legate de numele acestui oraș istoric.

Străvechea cetate de scaun a Voevozilor Moldovei — orașul culturei și al tuturor unirilor — Iașul a fost în perioada critică prin care trecea țara, sufletul în care se sbăteau grijile și speranțele neamului. Era creerul din care țâșneau hotărârile grele ale unei răspântii istorice.

Regele țării, și întreaga familie Regală, Marele Cartier, parlamentul și toate dregătoriile de stat, se găseau concentrate aci, în vechea Capitală a Moldovei, devenită Capitala tragediei românești.

Tot aci își găsise refugiul mulți dintre cei plecați pe drumurile bejeniei, din teritorlul ocupat de dușmani. Iașul i-a adăpostit pe toți cu dragoste de frate, cu înțelegere a tragicului situației, cu devotament și jertfire de sine.

Prn Iașul sacrificiilor de tot felul, s'au perindat apoi numemeroase trupe rusești, primite totdeauna cu acea bună voință, care a făcut și face faima de ospitalitate moldovenească proverbială a acestui oraș.

In urmă, a venit sfârșitul războiului și cu el: Victoria! Iașul s'a invesmântat atunci în flamuri sărbătorești și pe ulițele lui au răsunat cântecele biruinței!

SIRE,

Semnul de distincție, cu care Majestatea Voastră ați binevoit a onora acest oraș istoric, este o răsplată a împlinirei datoriei către Tron și Țară. Semnul acesta de distincțiune este în acelaș timp o consacrare și un prinos de recunoscător omagiu, pe care țara întreagă, îl aduce astăzi bătrânului oraș — cu drept cuvânt — capitala războiului de întregire.

Cuvântarea M. S. Regelui

Suveranul, primit cu ovațiuni care au durat 10 minute, a răspuns următoarele:

— Pentru mine a fost o datorie de conștiință de a aduce Iașului acest semn de recunoștință pentru sacrificiile sale. Dacă soarta a vrut ca o parte din țara noastră să fie cotropită în timpul războiului, Iașul, în schimb, a fost căminul tuturor refugiilor. De aci a pornit curentul de rezistență. Aci a fost inima care a sălțat atâtea avânturi. Invocând aceste amintiri azi, aci, aduc Iașului prinosul meu de recunoștință. Iașul a fost cetatea unirii și a fost puterea de rezistență a neamului nostru".

M. S. Regele inaugurează cursurile universitare din Iași

Toți ieșenii, fără deosebire, sunt entuziasmați și adânc recunoscători M. S. Regelui Carol II pentru nobila și pioasa gândire din care s'a inspirat atunci când a decis să prezideze sărbătoarea redeschiderei cursurilor celei mai vechi universități din țară.

Ca și marii Săi predecesori, nemuritorii Regi Carol I și Ferdinand I, actualul Rege a ținut să dea dovadă că păstrează aceeaș înaltă solicitudine și admirație pentru falnica instituție culturală din capitala Moldovei.

Universitatea din Iași, întemeiată în anul 1860 de marele Domnitor Alexandru Ioan Cuza, ajutat în această faptă măreață de înțeleptul sfetnic Mihail Kogălniceanu, se înalță azi falnică și mândră de trecutul său pe ruinele „Academiei Mihăilene" unde cuvântul înflăcărat al lui Kogălniceanu a sunat renașterea poporului românesc.

Dacă este adevărat că renumele unui oraș nu este numai decât în raport cu întinderea ce ocupă pe harta planetei ce o locuim, ci cu rolul ce l-a avut în istoria lui cu măreția ideilor sale, atunci cu siguranță Iașii se pot mândri cu trecutul său și poate ocupa locul cel mai de cinste printre orașele în cari școala naoștră națională și ideea culturii naționale s'au cristalizat și impus cel mai mult.

Aci în Iași s'a născut primul nostru învățător Gh. Asachi, aci în Iași s'au întemeiat primele noastre școli primare, aci în Iasi s'a întemeiat prima școală de cultură superioară, — scoala Mihăileană de odinioară, — aci în Iași s'a înființat prima universitate românească.

Cu începuturi mai mult decât modeste, neposedând decât una sau cel mult două facultăți, — și acestea necomplete,— universitatea din Iași, în decursul anilor, a pășit cu pași repezi, și acum posedă patru facultăți bine înzestrate, putând sta alături de universitățile mari ale Occidentului.

Universitatea din Iași se poate mândri cu un Cobălcescu, care a alcătuit un studiu, întreaga configurațiune a Carpaților, de care, apoi, oamenii de știință apuseni s'au servit; un Vasile Conta cu lucrările sale filozofice trecute dincolo de hotare, desprinzând raze de glorie pentru a le revărsa asupra culturii noastre naționale; un Titu Maiorescu care a dus o luptă mare de idei, reușind a readuce limba noastră pe calea largă a vieții românești; un Petru Poni care a fixat studiul clasic al petrolului pe tărâmul cultural și industrial etc., etc. Pe terenul istoric și al dreptului, universitatea ieșană a avut pe un A. D. Xenopl, Dem. Alexandrescu, Matei Cantacuzino, etc. cari au scris într'o limbă frumoasă teoria istoriei și a dreptului și are azi atâția savanți cari fac cinste țării.

Dar, mai presus de toate, trebuie să recunoaștem că dacă universittaea ieșană a făcut progrese atât de repezi, aceasta se datorește în primul rând interesului și imboldului pe cari marii noștri Regi Carol I și Ferdinand I l'au manifestat în toate timpurile pentru înalta noastră instituție de cultură.

Sub domnia Regelui Carol I s'a clădit palatul universității de azi și sub domnia Regelui Ferdinand I, s'au clădit multe așezăminte și instituțiuni culturale ce au contribuit și completat opera începută sub domnia lui Cuza Vodă. Iar acum, la începutul domniei Regelui Carol II, se desscăvârșește pentru a se inaugura în curnd monumentalul palat de cultură „Fundația Ferdinand I".

Festivitatea dela universitate

Clădirea universității este îmbrăcată în haină festivă.

Ordinea cea mai exemplară domnește în tot interiorul ei, strălucit populată de numeroși reprezentanți ai științei și ai culturei.

Sunt de față: miniștrii sosiți la Iași, tot colegiul universitar în frunte cu rector și decani și fruntașii autorităților.

Galeriile aulei sunt tixite de invitați și de sute de studenți, delegați ai tuturor societăților studențești și ai facultăților universitare.

Printre persoanele de față remarc pe d-nii: general Toma Dumitrescu, comandantul corpului 4 armată; P. Bogdan, primarul orașului; prefect Petrovanu; I. Sibi, consulul Franței; M. Robu ,episcop catolic; pastorul protestant dr. Gustav Filff; colonel A. Ion, șeful marelui stat major; D. Karl Kurt Klein, directorul bibliotecii universității; prof. I. Găvănescul, președ. „Ligii culturale"; M. Sadoveanu, prof. A. C. Cuza, ing. Emilio Traina, consulul Italiei; A. Gorgos, prim președinte al Curții de apel; procuror general I. Coroi, prof. dr. Slătineanu, O. Măcelariu, inspector general de Siguranță; M. Codreanu, etc.

Apariția M. S. Regelui și a A. S. R. Principelui Nicolae este salutată cu ovații îndelungate.

Augștii Oaspeți sunt întâmpinați de d. rector și de tot corpul profesoral.

Entuziasmul studenților la sosirea Suveranului în înaltul institut de cultură este de nedescris.

Regele și Prințul se întrețin cu rector, profesori universitari și cu președenții asociațiilor studențești.

Cuvântarea d-lui rector Traian Bratu

D. prof. Traian Bratu, rectorul universității, a ținut un frumos discurs, în care, în rezumat, a spus:

SIRE,

„Universitatea din Iași, profesori și studenți, cu nemărginit devotament mulțumește Majestății Voastre pentru înalta favoare ce ați binevoit a-i acorda, venind să prezidați această solemnitate a deschiderii cursurilor, și cu profund respect Vă primește cu strămoșescul „Bine ați venit!"

Vedem în gestul Majestății Voastre un semn de atențiune acordat universității ieșene.

SIRE,

Fiecare din universitățile noastre își are rostul și menirea ei specială. Rostul universității noastre este, pe lângă acela de focar de cultură și de laborator al științei, trebue să fie și *răspândirea culturii naționale și contribuția la realizarea unității sufletești sub steagul culturii naționale.*

SIRE

In îndeplinirea menirii sale universitatea din Iași a avut ca slujitori învățați ilustri și mari români ca *Simion Bărnuțiu, Papiu Ilarian, August Treboniu Laurian, Vasile Conta, Cobâlcescu, Xenopol, P. Poni, D. Alexandrescu, Matei Cantacuzino, Alex. Philippide* și mulți alții. Rog pe Majestatea Voastră să-mi permită a le aduce tuturor acestor cititori ai catedrelor un cuvânt cald de recunoștință.

Pe alți profesori mari, universitatea noastră a trebuit să-i cedeze surorii sale din București, printre ei pe *Titu Maiorescu* și *Toma Stelian*".

In continuare d. rector Traian Bratu arată evoluția universității ieșene. Arată cum an de an numărul studenților și profesorilor a crescut, cum an de an rezultatele au fost din ce în ce mai bune. Arată cum s'a mărit localul universității, amenajându-se facultățile și laboratoriile. Totuși, situația financiară precară, nu a permis ca universitatea să poată avea tot ce este necesar pentru buna ei funcționare. D. rector spune că universitatea, în situația aceasta este nevoită să apeleze și de acum înainte la sprijinul țării.

Mai departe, d. rector Traian Bratu arată că numărul mare al studenților, al titraților și creșterea numărului șomerilor intelectuali se datorește în mare parte lipsei de selecționare. Totuși, d-sa crede că și universitatea poate să facă o selecție de elemente.

„In vremurile grele de astăzi numai cel bine, ba foarte bine pregătit poate fi sigur că va reuși în viață, că va fi singur stăpân pe destinul său; deci fiecare student să-și formeze rădăcini puternice ale existenții sale într'o cultură profesională solidă și temeinică, prin muncă conștientă, ordonată și continuă".

D. rector Traian Bratu încheie rugând pe Majestatea Sa să binevoiască a acorda și în vitor grațioasa Sa bunăvoință universității ieșene și urează Majestății Sale domnie lungă și glorioasă.

Ultimele cuvinte ale d-lui rector Traian Bratu au fost: „Să trăiți, Sire, fericit în țară fericită!

„Să trăiască Măria Sa Marele Voevod Mihai!

„Să trăiască, cât va trăi, România și dinastia ei!"

Prelegerea de des chidere a cursurilor

D. prof. Șt. Procopiu ține apoi o prelegere de deschidere a cursurilor universitare, tratând despre „Himere din știință".

Inainte de a intra în miezul lecțiunii, exprimă entuziaste omagii Augștilor oaspeți.

DISCURSUL D-LUI DEM. GUSTI

SIRE,

Cea mai veche cetate academică a românilor își deschide astăzi porțile, înflorată ca să întâmpine pe Majestatea Voastră. Următor binecuvântatei hotăriri, să fiți față rând pe rând la serbarea începerii cursurilor, în fiecare an la altă Universitate, ați poposit astăzi în Iași.

Capitala Moldovei plină de istorie, care-și aduce aminte din zilele marilor Voevozi mușatini până în acelea de eri, când vă adăpostea în cea mai viforoasă cumpănă a neamului românesc, s'a îmbrăcat de sărbătoare. Clopotele au început să sune și toată istoria Moldovei a ieșit din cronici și din pisanii de biserici ca să însoțească pașii Majestății Voastre pe acest pământ sfințit de o viață multiseculară de râvnă pentru Domn și Țară, în glasul limbilor de aramă dela Sfântul Nicolae domnesc și al lui Ștefan cel Mare, clopotnițele Galatei și ale Trei Ierarhilor, ale Goliei și ale Frumoasei, Ieremia Movilă și Vasile Lupu, veac după veac și voevod după voevod, dătător de legi și datini. Trecutul se leagă cu vremurile de acum și se așează în jurul Regelui, cel dintâi și cel mai bun dintre Români, uns de sus și voit de Țară, ca să fie călăuza sigură a destinelor unui întreg popor.

SIRE,

Stimați colegi,

Iubiți studenți,

Puțin timp nedesparte până când vom fi chemați să serbăm trei sferturi de secol dela înființarea Universității din Iași. Ingăduiți-mi s'o spun, nu numai cu mândrie, ca ministru al instrucției, dar cu o înduioșare ca un începător în studii înalte la aceeaș Alma Mater și ca fost profesor la una din catedrele ei.

Moldova are între celelalte pământuri românești și ramuri ale neamului nostru, înfățișarea și rosturile ei aparte. Ea a fost dela început și a rămas iubitoare de ceeace dă mai mare preț vieții, pentru bunurile mai mult sufletești pe cât trecătoare, făuritoare de biserici de stil ca și de filosofii; de o datină familiară cu o specifică legătură sentimentală de vatră, de limbă și de amintiri, care deosebește pe moldovean, printr'o trăsătură de blândețe și de visare, creatoare a unei concepții idealiste de Stat și a unui patriotism luminat, care au făcut din Iași, așa cum atât de plastic s'a rostit Majestatea Voastră: „orașul tuturor unirilor".

Unor moldoveni putea să le scrie Miron Costin, învățatul fost logofăt mare al Moldovei, în precuvântarea la cartea despre „Dăscălceatul dintâi", aceste adânci și mângâetoare cuvinte profetice, cum numai încercase pana alt scriitor român până la el: „Puternicul Dumnezeu, cinstite și iubite cititorule — scrie Miron oCstin — să-ți dăruiască, după aceste cumplite vremi a anilor noștri, cândva și mai sloboade veacuri, între care pe lângă alte trebi să ai vreme și cu cetitul cărților a face iscusită zăbavă: *că nu este altă, și mai frumoasă și mai de folos în toată viața omului zăbavă, decât cetitul cărților".*

Aș îndrăzni să spun că, dacă era să se aleagă între toate ramurile Neamului românesc aceia care cea dintâi avea dreptul la o Universitate, ea nu putea să fie decât ramura care dăduse naștere unui scriitor cu atâta evlavie față de carte și de știință. Sorții așa au hotărît!

Universitatea din Iași e din 28 Octombrie 1860, moștenitoare a activității școlilor Mitropolitului Veniamin și ale lui Asachi, a Societății de medici și naturaliști care e din 1833 și împlinește anul acesta 100 ani și mai ales moștenitoare a Academiei Mihăilene; care este dela 1835 și a primit pecetea spiritului de foc a unui Mihail Kogălniceanu. Universitatea din București urmează după patru ani, iar cele dela Cluj și Cernăuți, ridicate ca să subjuge nu ca să libereze mintea românească, sunt dela 1873 și 1875.

Inființată și hrănită cu învățătura ardeleană și cu mari dascăli de dincolo de munți, ca Simeon Bărnuțiu, ea ajunge în curând la o mare strălucire și poate, în societatea cultă a Iașilor, să facă și cu putință și să-i dea cele mai bune puteri unei Societăți de însemnătatea „Junimei".

Legiune sunt profesorii cari au fost fala Universității din Iași, cum ar fi fost al oricărei Universități din lume, filosofi ca Titu Maiorescu, sociologi ca Vasile Conta, istorici ca Alexandru Xenopol, geologi ca Grigore Cobălcescu, filologi ca Alexandru Philippide, juriști ca Dimitrie Alexandrescu, oameni de știință ca Petre Poni.

Amintirea unei galerii de întrecuți învățați ese din trecut și ne înconjoară alături de marii profesori de astăzi și de studenții Moldovei întregite, ca să se închine gândului Majestății Voastre unei noui năvi pe marea vremurilor, încărcată cu cele mai bune nădejdi ale Neamului românesc și cu toată solia tineretului.

Intr'o societate, astăzi pretutindeni foarte frământată Universitatea e un așezământ de creație științifică și de îndrumare spirituală, pe care Statul se poate rezema cu încredere. Ea înfățișează cea mai fericită contopire între tradiția culturală, care ne vine cu atâtea valori pe brațe și între tendințele inoitoare ale vremii pe care o cercetează și o explică.

Suveranii noștri, i-au înțeles dela început rostul înalt și atât Marele Vostru Unchiu și Iubitul Vostru Părinte a urmărit de aproape desvoltarea învățământului universitar român și i-au venit în ajutor cu fapta și cu sfatul prin falnice și binecuvântate fundații.

Călcând pe acelaș drum, deschis de atât de limpede-văzător înaintaș, Majestatea Voastră Ați dus mai departe cu hotărîrea și căldura care deosebește inițiativele mântuitoare ce le luați.

Să trăiți Majestate!

Banchetul primăriei

In mijlocul uralelor entuziaste ale studențimei la părăsirea universității și apoi ale mulțimii ce umplea străzile Carol, Lăpușneanu, piața Unirii și Ștefan cel Mare, automobilul regal a ajuns la palatul justiției, fostul palat domnesc al lui Ștefan cel Mare.

Aci, comuna Iași a oferit un banchet în onoarea iubitului Suveran și a Augustului Său frate, fiind invitați toți miniștrii aflători aci, Mitropolitul Moldovei și înaltul cler, demnitarii Iașilor, toți generalii garnizoarei, șefii autorităților, cetățenii fruntași fără deosebire de culoare politică, aghiotanții regali, etc.

O deosebită atențiune s'a dat de astă dată și presei invitându-se la această masă regală și numeroși dintre reprezentanții ei.

TOASTUL D-LUI PRIMAR P. BOGDAN

La șampanie, d. Petru Bogdan, primarul Iașilor, a ridicat următorul toast:

„In momentul solemn pe care-l trăim acum și pe care îl datorăm Regelui nostru iubit, să mi se îngădue mie în calitate de primar al municipiului Iași, după datină, așa cum s'a obișnuit de multe ori în această curte domnească, a închina paharul pentru sănătatea și puterea M. V. Această sănătate și această putere le socotim drept o chezășie a păcii și a prosperității de mâine. Vizita de azi a M. V. are pentru noi ieșenii o îndoită semnificație. Prin distincția acordată acestui oraș al jertfelor M. V. pare a atrage luarea aminte asupra uitării nemeritate ce ne-a fost hărăzită după războiul de întregire. Din cuvântul rostit de M. V. în locașul de cultură cu care ne mândrim, înțelegem un puternic îndemn, că timpurile cer fiilor Patriei noastre, în primul rând disciplină și cultură. Acest semn îndoit al bunei voințe M. V. e talantul evanghelic care se cuvine să fie primit în inimă și valorificat cu dragoste.

Să trăiți Majestate".

M. Miereanu

—xox—

România la conferința interbalcanică dela Salonic

— UN PROECT DE CONVENȚIE SANITARĂ BALCANICA —

Uniunea medicală interbalcanică, secția română, a intervenint la ministerul sănătății ca să trimită un reprezentant autorizat care să prezinte la Salonic, unde la 5 Noembrie se deschide conferința interbalcanică, proectul de convenție santiară balcanică.

Acest proect a fost anunțat de d. dr. C. Deculescu, secretar general al ministerului sănătății, în cadrul „săptămânii sanitare" ce s'a ținut la Belgrad în cursul lunii Septembrie.

In acest congres se vor mai dezbate chestiuni de politică socială și de igienă, politică culturală, etc.

—xox—

CĂLCAT DE AUTOMOBIL

Lugoj, 1 Noembrie

Șoferul Aron Petre, fiin beat, a călcat pe femeea Brandusa Halas, lucrătoare la fabrica „Textila", rupându-i piciorul drept.

Poliția a prins pe criminal la Timișoara și l-a adus la Lugoj, unde îi s'au dresat actele, iar femeia a fost internată în spital.

—xox—

UN REZULTAT REPEDE și DURABIL

REUMATISM

O nouă descoperire

Posed un simplu însă minunat remediu contra Reumatismului. Nevritei și maladiile acidității.

Nu este vorba nici de o drogă nici de un medicament, ci de o plantă numită HERVEA.

Cu mica sa foaie se face o băutură, ce se prepară și se bea ca ceaiul ordinar. Nici o plictiseală, nici o greutate, îl preparați acasă; ușurarea se resimte imediat și devine din zi în zi mai evidentă.

Sute de persoane din toate clasele societății au obținut dela acest remediu o ameliorare durabilă și mi-au trimis scrisori lăudând această minunată mică plantă.

Luați o ceașcă de HERVEA în fiecare dimineață și vă veți simți o altă ființă. Motivul este că ea elimină otrăvurile produse de către acidul uric și previne noul îngrămădiri de alte depozite acide în organism.

Incercarea gratuită

Trimiteți pur și simplu numele Dv. și adresa exactă și veți primi prin poștă în mod gratuit o cantitate suficientă pentru o încercare. Dacă simțiți o ameliorare vi se va trimite o nouă cantitate cu preț modest. Pot spune după experiența mea personală, că produsul este extrem de eficace contra reumatismului și Maladiilor conexe și ceeace el a făcut pentru mine în câteva săptămâni, trebue să facă și pentru Dv. dacă voiți să-l încercați în mod serios.

Scriți la:
Farmacia Națională Coniver, Calea Victoriei 14 București.
Farmacia Brus-Straja, Calea Victoriei 36, București.
Farmacia Terenți-Iași.
Farmacia Curții Regale Emile Rosenberg-Galați.

De vânzare la toate farmaciile și drogueriile din țară.

Preț pentru public: pachet mic lei 70; pachet mijlociu lei 95; pachet mare lei 135.

REFUZAȚI CONTRAFACERILE

In interesul consumatorilor ceaiului Hervea, rugăm a refuza orice ambalaj care nu poartă numele:

HERVEA

Marca înregistrată
Singurele cari sunt veritabile.
3600

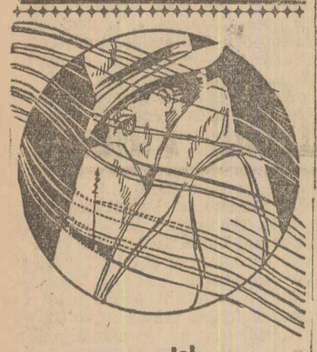

Toamnă cu ploi, cu vânt și cu gripă ...

Era fatal ca Toamna să se arate în cele din urmă cu întregul ei cortegiu de zile reci, ploioase și cenușii, aducătoare de tot felul de afecțiuni ale căilor respiratorii. Să ne păzim căci acum este momentul prielnic al gripei, — afecțiune care găsește câmp de acțiune în schimbarea temperaturei.

Ce este gripa, — știți cu toții din auzite sau dintr'o tristă experiență personală.

Ceeace, însă, unii dintre Dvs. poate, nu știu, e că gripa poate fi prevenită, sau combătută cu succes sigur și într'un timp foarte scurt, grație ALGOCRATINEI, un preparat medicamentos suveran în domeniul afecțiunilor respiratorii.

Se prezintă în cachete, în cutii cari conțin 1, 3 și 8 bulinuri; ALGOCRATINA se găsește de vânzare la orice farmacie și drogherie, și constitue, prin bunele rezultate pe cari le dă, cel mai sigur și mai eftin remediu pentru a ne pune la adăpost de gripă și de consecințele acestei boli.

ALGOCRATINE

3600

„NAȚIONALA"
Societate Generală de Asigurare în București
aduce la cunoștința acționarilor ei, că primește cu începere de la 1 Noembrie a. c. — numai între orele 16—19, — vechile acțiuni spre preschimbare.
Tot la aceiași dată se eliberează noile foi de cupoane pentru titlurile de fondator.
Plata cuponului începe la 15 Noembrie a. c. 11

Doctor H. MARTIN
asistent colaborator al Instit. Psiho-Fisic (Paris)
București, Str. Câmpineanu 4
Tel. 374-91, consult.: 8-11—2-7
Vindecă: (IMPOTENȚA
PSIHONEVROSELE: NEURASTENIA, FOBIA (frica), Timiditatea, Histeria, Melancolia (gânduri negre) Nevrosa inimei și a Stomacului: palpitație, sughiț, noduri, vărsături, aerofagie). Nevralgie, migrenă, paralisie, reumatism, tremurături, insomnie. Reeducația copiilor impulsivi, vicioși Ticuri, gângăviala. Incontinența urinei (onania). Neuro-Sifilis, Hipnotism autosugestie, înaltă frecvență (fulgurație), Diatermie.

Citiți „VESELIA"

Congresul L. A. N. C. la Roman

Incăerări cu poliția și jandarmii, cu prilejul manifestației

Roman, 30 Oct.

Duminică, 29 Oct., pe platoul iarmorocului, și-a ținut congresul anual secția locală a ligii. Au luat parte până la 2000 persoane cu numeroși delegați din județele Putna, Bacău, Neamț, Baia și Iași, cu un grup de studenți din Iași și București.

Au vorbit, susținând programul, d-nii: M. Manea, deputat, președintele org. Roman; Urziceanu, deputat, Bacău; Robu, deputat, Rădăuți; Costache dela Cernăuți, Prelipceanu, deputat, Baia, profesor Gh. Cuza, dela Iași; Huțanu, deputat, Hotin; Cărlan, profesor, Suceava; președ. org. de Neamț; avocat I. Emilian și d-na Tița Pavelescu dela Focșani; Mulți din participanți purtau cămăși albastre, cu semnele speciale și cu tricolorul pe piept. Fiecare organizație avea drapel cu garda respectivă.

După întrunire, s'au încolonat și au defilat înaintea șefilor, în fața parcului comunal dela gară.

Înțelegerea cu autoritățile a fost să se înapoieze pe aceleași strade, pe unde au intrat în oraș și nici într'un caz pe strada Ștefan cel Mare — artera principală.

MANIFESTAȚIA PE STR. PRINCIPALA

Terminându-se defilarea, cea mai mare parte din congresiști, cu căruțele în convoi, au vrut să manifesteze pe strada Mare, care era barată de un cordon de jandarmi și gardieni publici în frunte cu autoritățile polițienești, în dretul casei d-lui Lazăr.

Au urmat parlamentari, permițându-se, cu învoirea ambelor părți, să treacă numai automobilele cu șefii organizațiilor județene.

Profitând de faptul că s'a desfăcut cordonul, după trecerea celor 3 mașini, căruțele și călăreții au dat năvală, producându-se o învălmășeală cu loviri.

In fața presiunii mari, cordonul a cedat iar manifestanții, în frunte cu studenții veniți, au intrat, în urale, pe str. principală

INCAERAREA. — RANIȚII

In încăerare, a fost lovit la cap secretarul poliției, d. Setcoianu, jandarmul sergent Mihăilescu și șeful de secție Victor Himbur cu o spangă de fier peste mâna dreaptă. Tot în dreptul diviziei, a fost lovit și d. Vasile Tăutu, maior în retragere, liberal, cunoscut în localitate, care se înapoia cu mașina dela Cordun.

In fața hotelului Modern, o mare parte din căruțe au fost oprite de un grup de jandarmi, cari au venit cu un camion din strada Petru-Rareș, bărând strada.

In acest timp au sosit la fața locului d. procuror Manole, prefectul județului, d. dr. I. Popescu, polițaiul orașului, d. Maxim, etc. etc. cum și un pluton de călărași, îndreptând convoiul pe strada General Macarovici și de aici către barierile orașului.

ALTA INCAERARE LA CAFENEAUA BURSA

Lucrurile păreau că s'au liniștit, dar pe la ora 6 seara, a apărut tot pe strada principală, care era mult frecventată, un grup de sudenți, cu ziarul „Apărarea națională" căutând provocător să vândă gazeta. In mod fatal s'au produs incidente. Cel mai grav e acela din cafeneaua Bursa, de lângă cofetăria Sternați, unde a intrat în cămașă albastră agronomul Nicolae Mitulescu, din București, strada Dionisie nr. 12, spre a-și vinde ziarul.

Cum se aflau numai evrei, ușor s'a produs scandal, răsturnându-se mese, scaune cu schimb de lovituri, mai cu seamă că în ajutorul lui Mitulescu au sărit studentul Petre Sdrăhuș, dela politehnica din București și Gh. Ionescu dela drept, tot bucureștean.

INTERVENȚIA POLIȚIEI. — ARESTAREA

Din partea poliției au intervenit d-nii: Cojocaru, comisar; Setcolanu, secretar, V. Himbur, etc. împreună cu gardienii, iar toată strada s'a ocupat de jandarmi.

Cum Mitulescu opunea rezistență, a spart un geam mare, rănindu-se la mâna stângă. Toți 3, sub stare de arest, au fost duși la parchet, pentru cercetări.

In preajma localului, au mai fost arestați încă 2 cuziști din București: Matei D-tru și Leiț Francis. Dintre cei arestați, unii se plâng c'au fost loviți de jandarmi.

In acest moment se fac cercetări de d. procuror.

In pașnicul nostru oraș, cele petrecute au impresionat adânc și se discută cu aprindere.

TURBURATORII ORDINEI DAȚI JUDECAȚII

După terminarea cercetărilor, d. procuror Manole a făcut rechizitor de trimitere și Duminică noaptea, pela ora 10, a lansat mandat de arestare, conform legii, micului parchet, pentru turburarea liniștei publice (legea Mironescu), contra următorilor 5 membri din batalionul de asalt: *Neculai Mițulescu*, de 30 ani, agronom, str. Dionisie, n-rul 12; *Veitz Francis* de 20 ani, student politehnică, aceiaș str.; *Petre Zdrăhuș*, 21 ani, student drept, an. I, str. Uranus, 24; *Gh. Ionescu*, de 20 ani, student electro-tehnică, str. Uranus, toți 4 din București — și *D-tru Maftei*, de 19 ani, dulgher, din Roman, str. Grivița, 31.

In urmă au fost depuși în arestul preventiv, fixându-se termen urgent de judecare înaintea tribunalului, astăzi Luni 30 Oct.

In ziua procesului, unul dintrei inculpați, pe când erau conduși la tribunal de jandarmi, a aruncat cu o cărămidă în locuința croitorului Eli Calman, din str. Aprodul-Arbore, sfărâmând un geam dela ușă. Motivează că au fost provocați de mai mulți tineri evrei, cari se țineau de convoiu.

Din această cauză și ca să fie evitate noui dezordine, str. Mare în dreptul tribunalului, a fost ocupată de un puternic detașament de jandarmi sub ordinele d-lui col. Bendescu, inspector general al Moldovei. Numeroase patrule circulau, ca să împiedice grupările pietonilor.

In instanță, impricinații au cerut amânarea procesului ca să producă martori în apărare. Tribunalul a admis, fixând un nou termen pentru Mercuri 1 Noembrie c. menținându-i sub stare de arest.

Batalionul de jandarmi adus dela Iași, este menținut în oraș.

Congresul organizației jud. Botoșani a partidului liberal

Duminică 29 Octombrie a fost în localitate congresul partidului liberal de sub președinția d-lui Ion G. Duca.

Deschizând congresul d. prof. N. RAUTU spune că deși grație muncii și priceperii fruntașilor partidului liberal am ajuns să avem o țară bogată și frumoasă, deși în fruntea ei se află un rege tânăr și capabil care prin destoinicia și priceperea Sa va ști să continue marile realizări începute sub primii doi regi ai României, totuși aceste binefaceri de care se bucură neamul românesc sânt întunecate de faptul că în fruntea țării se află un guvern incapabil, care de 5 ani se află în fruntea treburilor țării și căruia se datorește starea de jale în care se găsește azi România. Salvarea nu poate veni decât prin partidul liberal, care a dat întotdeauna țării oameni destoinici și cinstiți.

D. I. ROMANESCU supune congresului ratificarea alegerii d-lui D. Răutu, ca președinte al organizației județene.

Adunarea, în unanimitate ratifică alegerea.

D. D. RAUTU mulțumește congresului pentru ratificarea alegerii d-sale ca președinte.

Mai iau cuvântul d-nii Chr. Goilav, dr. Lupu-Succava, care aduce salutul organizațiilor bucovinene, Const. Opreșcu, Chr. Ciomac, Laurențiu Pilat-Iași, etc.

D. N. STOIANOVICI-Dorohoi aduce salutul organizației liberale din jud. Dorohoi. D-sa arată apoi că s'au dus de către adversari campanii puternice împotriva partidului liberal. A fost acuzat acest partid că nu are unitate în sânul său. Lucru complet inexact deoarece partidul liberal e strâns unit în jurul șefului său d. I. G. Duca.

D. JEAN CHIZES-Dorohoi arată că e de datoria guvernului să se retragă de oarece el nu mai are încrederea țării.

D. TOMAZIU-Dorohoi face o severă critică guvernărilor național-țărăniste, care de 5 ani șade în fruntea treburilor țării. Faptul rămânerii național-țărăniștilor la putere vreme atât de îndelungată, se datorește numai cuminteniei poporului român, care e legalist și refuză să lupte împotriva dușmanilor săi, altfel de cât pe căi legale.

D. inginer BEJAN-Prahova arată că împrumuturile făcute de național-țărăniști și care apasă așa de greu asupra țării, s'au risipit fără nici un folos.

D. PETRE GHIAȚA-București arată că guvernul național-țărănesc nu a realizat nici una din făgăduielile făcute în timpul opoziției. Din cauza incapacității pe care a dovedit-o în timpul guvernării, partidul național-țărănesc e dator să se retragă, în locu-i urmând să vină un guvern liberal, singurul care se bucură de încrederea țării și care are oameni încercați.

D. VICTOR IAMANDY-Iași spune că aducerea național-țăraniștilor la guvern în anul trecut a fost primită cu neîncredere de țară. Și atunci succesiunea revenea partidului liberal, singurul partid puternic.

Conștient de datoria pe care o are în fața țării partidul liberal și-a luat sarcina de a răsturna actualul guvern. In acest scop s'au luat hotărîri grave, cum e de pildă convocarea marelui congres dela București, la 15 Noembrie cor.

După ce s'a dat cetire telegramelor expediate M. S. Regelui și d-lui I. G. Duca, congresul a luat sfârșit la ora 14.

Un document important in chestia fântânei Falkenhein

— Autoritățile săsești, prinse cu ocaua mică, caută o portiță de scăpare —

Sibiu, 31 Oct.

In unul din numerele trecute al ziarului nostru, am arătat împrejurările și motivele, cari au determinat amânarea procesului pe care primăria orașului Sibiu l-a angajat împotriva tinerilor români din pricina „degradării" faimoasei fântâni, menite să veșnicească memoria generalului von Falkenhein.

Cu această ocaziune am publicat în traducere apelul făcut de consiliul orășenesc prin ziarul „Tageblatt" din 29 Mai 1917 către publicul săsesc cerând să sprijinească construirea fântânei monumentale Falkenhein. Și am publicat și telegrama generalului Falkenhein, răspuns la hotărîrea consiliului sibian din 4 Mai 1917. Această hotărîre o reproducem acum în întregime spre a dovedi celor cari au avut neobrăzarea de a tăgădui existența ei și prin urmare și existența telegramei.

Iată textul hotărîrii, conform procesului-verbal:

„Vineri, la 4 Mai 1917, după amiază, orele 4, se întrunește consiliul orășănesc sub președinția primarului Albert Dörr în localul consiliului orășenesc.

„Prezenți au fost: a) membrii magistratului (7); b) membrii viriliști (censitari) 15); c) membrii aleși (31).

„După ce președintele deschide ședința, la propunerea acestuia, se numesc membri verificatori ai acestui proces d-nii Karl Albrich și Fritz Buertmes, (ambii trăiesc și azi).

„După statorirea ordinei de zi, președintele supune dezbaterii următoarea propunere: consiliul permanent, ca semn de mulțumire pentru eliberarea orașului nostru de primejdia dușmanilor și drept amintire neperitoare față de excelența sa domnul general de infanterie Erich von Falkenhein, comandantul corpului 9 al armatei imperiale, propune ca acesta să fie proclamat membru de onoare al orașului nostru iar pieții „Hermannsplatz" să i-se dea numele de piața Falkenhein.

„In continuare la propunerea d-lui Karl Wolf, membru al casei magnaților și director al băncii „Sparkassa" pe piața mare a orașului, unde de mai de mult a fost o fântână publică, să se construiască o fântână monumentală „Falkenheinbrunnen" (Fântâna Falkenhein), iar strada „Jungerwald" să se numească „Alpenkorpstrasse.

„Această propunere, după ce i se recunoaște urgența, se primește cu unanimitate prin strigăte de „Heil" și „Hoch" și se ridică la valoare de drept".

Subliniem împrejurarea, că partea procesului verbal ce înregistrează această hotărîre este scrisă cu litere gotice, ca o distincție național germană ce s'a dat evenimentului.

In fața acestor argumente sdrobitoare, pe care primăria săsească de ieri și de astăzi a stăruit să le mistifice, ba chiar să le tăgăduiască, sașii vor fi nevoiți să ceară stingerea procesului angajat cu atâta ușurință și șovinism orb și să intervină pentru reabilitatea funcționarului Viorel Tăuase, căruia vor trebui să-i plătească și daunele materiale suferite din pricina lor, timp de 6 luni de zile.

Tot odată în baza dovezilor publicate de noi se va convinge și parchetul de greșala în care a fost indus, când s'a constituit în susținătorul acuzării săsești, deoarece fântâna Falkenhein nu este trecută nicăeri ca monument public.

Până în 1918 zidurile de fundament ale fântânei, începute dar neisprăvite, purtau inscripția: „Falkenhein Brunnen", pe o tăbliță fixată de gratiile fântânei.

In „VESELIA"
de joi 2 Noembrie:
Cămășile. — Pavagiile. — Viena zâmbește.—Ilie Lăzurică și Ilie Lazăr. — D. Maniu pleacă în Italia. Se va întoarce cu o cămașă ca d-nii Mihalache și Goga. — Doamne ferește de mai rău!— O poveste spiritistă.— Două inocente. — Povestea cu ceasornicele de *Christian Brulls*.—Penitența.—Cel mai mare încornorat din lume (fotografia delicventului). — Epigrame de Virg. Slăvescu, Gest.—Numeroase desene, hazuri, glume, etc.
— 16 pagini 5 lei —
Citiți cartea: DOAMNA E GELOASA de C. COSCO

O mamă își otrăvește copilul

Galați, 1 Noemb.

Femeia Tinca Ungureanu, din str. I-a, cartierul Demobilizaților, trăia în concubinaj cu tânărul Constantin Preoțescu din acel cartier, de profesiune lemnar. Intrucât numita avea dela soțul dintâi o fetiță de 2 ani, o considera ca piedică în calea ei, și sfătuită de concubin, i-a dat să bea o puternică otravă. Faptul descoperindu-se în urma unui denunț, d. medic legist Manoliu și d. comisar Eustațiu au constatat faptul.

Mama denaturată împreună cu concubinul ei au fost arestați.

Copila, în stare disperată, a fost transportată la spitalul *Elisabeta Doamna*.

———xxxx———

In jurul sinuciderii studentei Elena Dumitriu

Iași, 31 Oct.

Sinuciderea studentei Elena Dumitriu a produs mare impresie în rândurile întregului corp studențesc ieșan.

Sinucigașa era licențiată în matematici a facultății de științe din Iași și fiica directorului unei școli secundare din Fălticeni.

Ea avea 23 ani, găzduia la căminul studentelor „Regina Maria" din str. Carol și se bucura de simpatia unanimă, pentru inteligența și însușirile ei sufletești.

Nefericita, care s'a aruncat în fața trenului, n'a lăsat nici o scrisoare, astfel că nu se cunoaște cauza sinuciderii.

———xox———

A fost respins apelul căpitanului George Nestor

Tulcea, 1 Noembrie

Se cunoaște cazul căpitanului C. Nestor care, acum mai bine de două săptămâni, a împușcat pe agentul polițienesc Hogaș și pentru care fiind depus la arestul preventiv local, tribunalul Tulcea i-a confirmat mandatul de arestare.

GEORGE A. NESTOR
fost căpitan al portului Tulcea

Numitul acuzat, făcând apel la Camera de punere sub acuzare a Curții de Apel din Constanța, — contra sentinței trib. Tulcea, — aceasta, după o amplă cercetare a faptelor, a învinuirilor ce se aduc lui Nestor cum i-a respins apelul, confirmând astfel mandatul de arestare.

———xox———

Dela Casa centrală a asigurărilor sociale

In vederea studiului problemei medicale dela Asigurările sociale s'a înființat o comisie din care face parte d-nii: prof. Danielopolu și d. dr. Burileanu din partea Asociației g-le a medicilor, doi profesori ai Facultății de medicină, doi tehnicieni ai Asig. sociale și d-nii: Șoimaru și Emil Gheorghiu din partea Asociației medicilor din Asigurările sociale.

*

In urma dispoziției d-lui ministru D. R. Ioanițescu, d-nii d-ri: V. Pascal, inspector general sanitar, Emil Gheorghiu, din partea Asig. sociale, d. Mirescu deputat și membru al consiliului de administrație a Asig. sociale, au vizitat ieri spitalul dela Singureni (Vlașca), care se va transforma în sanatoriu pentru tuberculoză, având-se în vedere creșterea acestui flagel în regiunile Dunărene, corespunzătoarea județelor Ilfov și Vlașca.

Comisia a vizitat apoi organizațiile medicale din Giurgiu, unde ministerul sub direcția d-rului Pascal a organizat un dispensar model, în centrul orașului, policlinica Paulopol. La acest dispensar va contribui și Casa asig. sociale.

*

Asociația medicilor din Asig. sociale a ținut ședință aseară, discutând diversele chestiuni care vor face obiectul congresului dela 26 și 27 Noembrie.

*

In vederea strângerii de fonduri și de propagandă, Asociația medicilor din Asig. sociale a luat hotărîrea să formeze un ansamblu muzical cu elemente medicale și să înceapă o serie de audiții de muzică de cameră și de mică orchestră la dispensarele Albert Thomas, Regina Maria și la cel din șos. Iancului, unde se găsesc săli de conferințe.

*

Comisia de încadrare prezidată de d. dr. Deculescu, a reînceput lucrările la Casa centrală a Asig. sociale.

———xox———

Vapor grec eșuat în fața Constanței

Constanța, 1 Noembrie

Vaporul „Evanghelos Nomicos", sub pavilion grecesc, care venea încărcat cu 350 tone cereale dela Bugaz, a eșuat aseară din cauza cetii pe un banc de nisip, în dreptul punctului Tatala din fața Constanței. Situația vasului fiind primejdioasă, a plecat la fața locului salvatorul „King Lear", care a început operațiile de salvare.

Constituirea consiliului superior al muncii

Eri dimineață la orele 10 s'au întrunit în localul Casei centrale a asigurărilor sociale din Capitală, membrii consiliului superior al muncii. Erau prezenți d-nii D. R. Ioanițescu, ministrul muncii, Petre Tudor, secretarul general al ministerului, Gr. Trancu-Iași și N. D. Chirculescu, foști miniștri, Toma Galca, președinte la Regia P. C. A., V. Pantazopol, ing. C. Ossiceanu, ing. Th. Ficsinescu, St. Cunescu D. Constantinescu și C. Stănescu directori generali.

D. ministru I. R. Ioanițescu, care a prezidat ședința, a început prin a arăta că nu s'a convocat până acum consiliul superior al muncii, fiindcă el trebuia să cuprindă, potrivit legii din 1926, pe delegații camerelor de muncă. Astăzi, când Camerele de muncă există și și-au trimis delegați, consiliul poate fi constituit și poate să-și înceapă activitatea. D. ministru al muncii socotește că noul consiliu superior cuprinde pe reprezentanții cei mai autorizați ai organizațiunilor profesionale de patroni și salariați, astfel că din activitatea ce urmează să se desfășoare, sunt de așteptat foloase însemnate. Membrii acestei noui instituțiuni au datoria să lucreze cu devotament, fiindcă ea rezumă întreaga activitate socială a țării. Elementul patronal a dat mereu dovadă că este pătruns de un înalt spirit de conciliațiune, mai ales în vremurile de azi, admițând și subscriind înfăptuirile menite să ocrotească pe salariați. In ceeace privește elementul salariat, este de constatat că are aceeaș atitudine înțelegătoare a vremurilor și a împrejurărilor prin care trece capitalul. Mia mult, muncitorii știu să ajute pe acela dintre ei cari nu au de lucru.

Preocupările consiliului superior al muncii trebule să se îndrepte către canalizarea aspirațiilor muncitorești și soluționarea nevoilor lor, de acord cu putințele și interesele patronilor.

După ce stabilește legătura permanentă care trebule să existe între consiliul superior al muncii și uniunea camerelor de muncă — instituție care urmează să fie creiată — precizând rostul fiecăreia din ele, d. ministru Ioanițescu se ocupă de programul pe care va trebui să-l desfășoare consiliul.

D. Gr. Trancu-Iași spune că, la alcătuirea Camerelor de muncă ar fi trebuit să se prevadă sistemul paritar, adică să participe și patronii și salariații, în proporții egale. Combate modul cum s'au constituit Camerele de muncă.

D. C. Bragadireanu, în numele organizațiilor sindicale de funcționari, aduce mulțumiri d-lui ministru Ioanițescu pentru opera socială înfăptuită.

Critică însă modul cum au fost desemnați reprezentanții funcționarilor în consiliu.

D. ministru D. R. Ioanițescu dă explicațiuni cu privire la natura elementelor cari sunt cuprinse în consiliul superior al muncii și cari sunt alese de organele legale.

D. ing. C. Ossiceanu președintele „Uniunii Camerelor de comerț și industrie", declară în numele elementului patronal că este de acord cu înfăptuirea consiliului și socotește că legile sociale ale d-lui Ioanițescu vor realiza armonia între elementul patronal și cel salariat. Insistă asupra sarcinilor fiscale care grevează producția.

D. D. Mociorniță roagă pe d. ministru al muncii să atragă atențiunea guvernului asupra greutăților pe care le îndură industria.

D-nii Friedmann și *Iliad-Românul* vorbesc de felul cum văd salariații realizarea consiliului.

D-nii L. Haimson (soc. Generala) și I. Nicolaescu (Uniunea funcționarilor) declară că organizațiunile pe care le reprezintă sprijină activitatea socială a d-lui ministru Ioanițescu, fiind că ea realizează toate dezideratele acestei clase.

D. ing. Toma Galca, președintele Regeii autonome P. C. A., arată interesele salariaților acestei instituțiuni și socotește că noul consiliu va isbuti să îngrijească de buna lor stare, în armonie perfectă cu interesele instituțiunilor din țară.

D. deputat I. Mirescu analizează înfăptuirile d-lui ministru Ioanițescu, afirmând că ele corespund întru totul dezideratelor organizațiilor muncitorești sindicale.

D. Colcea-Iași exprimă mulțumiri în numele micei industrii.

ALEGEREA COMITETULUI PERMANENT

După ce se suspendă ședința, se relau discuțiile procedându-se la alegerea comitetului permanent al consiliului.

D. ministru Ioanițescu este ales președinte, în unanimitate.

Vice-președinte, propus atât de patroni cât și de salariați, este ales d. ing. *Th. Ficsinescu*. Noul ales mulțumește și declară că este animat de cele mai bune sentimente pentru activitatea ce-i incumbă noua sarcină întrucât cunoaște nevoile muncitorimei și știe care sunt interesele patronatului.

Din partea comerțului aste ales d. Niculescu-Ritz. Din partea specialiștilor sunt desmnați d-nii Setlacec și Ghiulea, din partea micii industrii, d. Al. Samoilă, iar din partea marii industrii d-nii: Orghidan și Florin Zaharia.

D. I. Mirescu propune din partea salariaților pe d-nii: Flueraș, Gherman, Rădăceanu și Măglaș.

D. Halmsohn propune pe d. Heroveanu din partea funcționarilor particulari.

Urmează ca alegerea reprezentanților salariaților din comerț și industrie să se facă prin vot secret, fiind mai mulți candidați.

Amănunte asupra incursiunii bandei de comitagii dela punctul „Podul rupt" (Caliacra)

Bazargic, 31 Oct.

Revenim cu noui amănunte asupra incursiunii bandei de comitagii, dela punctul „Podul rupt", situat între satele Vânători (com. Teké) și Ecrené, petrecută în noaptea de 28-29 Octombrie.

In urma atacurilor dela 9 și 14 Octombrie, în satele Sarâ Nebi și Sever Rădulescu, toată linia de frontieră a fost întărită cu un puternic efectiv de grăniceri, spre a împiedica incursiunile bandelor de comitagii.

In noaptea sus amintită, la ora 11,30, locot. Cotigă, împreună cu 5 grăniceri dela pichetul Ecrene, se aflau în patrulare dealungul pârâului Ecrene. La o depărtare de 1500 m. Vest, de sat, în dreptul unui pod de fier rupt, care asigura în trecut trecerea în Bulgaria peste pârâul Ecrene, patrula de grăniceri a zărit pe teritoriul nostru, la o depărtare de 60 m., un număr de zece siluete, furișându-se tiptil, una după alta.

La somațiile locot. Cotigă, văzându-se descoperiți, bandiții s'au culcat la pământ, răspunzând cu o salvă de focuri, la care grănicerii au răspuns cu un foc viu întreținut.

După un schimb de focuri, care a ținut 20 minute, bandiții au reușit să se strecoare printre canarale, în pădurea din spate, care le asigura retragerea.

Dându-se alarma pichetelor de pe frontieră, au sosit mai multe întăriri, aranjându-se pânde la marginea pădurii. Bandiții n'au mai revenit însă.

La ora 1 noaptea, a sosit d. căp. Alexandrescu, comandantul comp. grăniceri Balcic, cu 2 grupe de ajutor. Cercetările au rămas infructuoase. Remarcăm faptul, că doi șoferi bulgari rugați de d. căp. Alexandrescu să transporte cele două grupe de ajutor, dela Balcic la Ecrene, au refuzat a merge acolo, sub motiv că le este teamă. In cele din urmă, i s'au pus la dispoziție alte 2 mașini.

La ancheta făcută, Duminică dim., de d. maior Nicolau, comandantul batalionului de grăniceri, s'au găsit la locul luptei, o granată tip german, neexplodată, pierdută de bandiți în retragere și 45 tuburi cartușe turcești.

Granata găsită este la fel cu cele aruncate la atacul din satul Sarâ Nebi și cu acea găsită cu ocazia atacului pichetului de grăniceri Cadievo, în noaptea de 25 Sept. 1932. (La aceste 2 atacuri s'a găsit câte o granată neexploatată).

Măsurile luate din timp pentru prevenirea atacurilor bandiești, sunt executate cu ceamai desăvârșită rigurozitate.

In Bazargic, circulă de câtva timp svonul, că atacurile bandelor de comitagii sunt finanțate și puse la cale de o putere străină, care caută pe această cale să zădărnicească apropierea româno-bulgară.

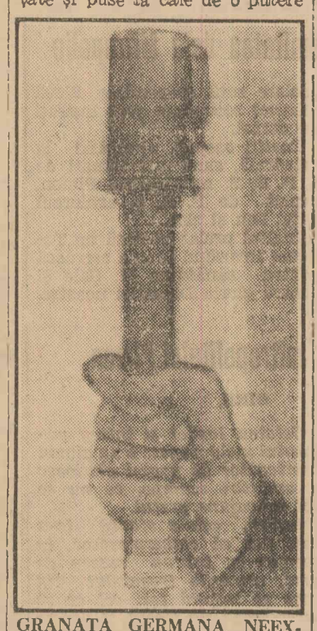

GRANATA GERMANA, NEEXPLOADATA, GASITA LA PUNCTUL „PODUL RUPT"

Cu alte cuvinte, organizația revoluționară bulgară „D.R.O." din Varna, e basma curată", un... „înger". Populația românească însă, nu crede asemenea povești.

———xxxx———

Ofițeri din Brașov decorați de Suveran

Brașov, 1 Noembrie

Cu ocazia ultimei vizite făcute la Brașov, M. S. Regele Carol II a acordat mai multe distincțiuni câtorva ofițeri superiori din localitate.

Astfel a acordat „proprio mottu" ordinul „Pentru merit" următorilor ofițeri superiori: col. N. Strat, lt. col. Șerbănescu și maior Baștea; d-lor lt. col. Barozzi și lt. col. Constantinescu li s'a acordat „Steaua României" în gradul de ofițer, iar d-lor: căp. Scârneciu și căp. Anghel „Steaua României" în gradul de cavaler.

Un sublocotenent condamnat la un an închisoare

Cluj, 31 Oct.

In fața consiliului de război al corpului VI armată din Cluj, s'a judecat procesul sublocotenentului de administrație Aurel Somache, din divizia I vânători de munte, acuzat că a încasat misiile mai multor subofițeri și diferite alte sume de bani, pe cari și le-a însușit.

Consiliul de război l-a condamnat la un an închisoare. Condamnatul a făcut recurs.

———xxxx———

Constituirea soc. „Frăția ortodoxă română" la Turda

Cluj, 31 Octombrie

La 29 Octombrie, la Turda, s'a constituit secția protopopească a „Frăției ortodoxe române".

Inainte de constituire, s'a oficiat un serviciu religios de protopopul Iovian Mureșanu, însoțit de 6 preoți, cu concursul corului bărbătesc, condus de d. profesor Iasinschi din Turda.

Păr. Nicolaescu a rostit o predică ocazională, care a fost o adevărată înălțare pentru auditori.

D. Meteș a vorbit despre rolul „Frăției ortodoxe" pentru apărarea religiei dominante în stat, și a schițat pe scurt statutele societății.

S'a constituit secția din Turda a F. O. R., alegându-se președinte d. dr. Mihai Moldovan.

După terminarea lucrărilor, în Casina română din Turda s'a dat un banchet, la care au participat 100 de persoane. In toasturile ținute, s'au relevat meritele P. S. episcopului Nicolae al Clujului, care a zămislit ideea înființării „Frăției ortodoxe". I s'a expediat o telegramă omagială.

———xxxx———

CULTURALIZAREA SATELOR

Brașov, 1 Noembrie

Una dintre cele mai sărace comune din județul Brașov este com. Dobârlău. Inundațiile din anul acesta, cari au făcut ravagii în regiunea Brașovului, au produs mari pagube țăranilor din această comună.

Stăpâniți de grija zilei de mâine, lipsiți cu totul de mijloace, ei nu pot nici să-și asigure mijloacele materiale necesare întreținerii în școală a copiilor lor.

Fiii țăranilor din Dobârlău merg desculți la școală, nu au cărți și nici un alt material didactic ca să poată învăța carte.

Constatarea este profund dureroasă și forurile chemate să îngrijească de culturalizarea masselor țărănești au datoria să nu treacă cu vederea cazul din acest județ.

Invățătoarea Ana Cristescu dela școala din Dobârlău, impresionată de starea tristă a copiilor din comună, face apel la toți cei cu dare de mână, precum și la instituțiile noastre de cultură, din toată țara, să ajute pe copiii lipsiți de mijloace de aci.

Sunt 127 de copii de țărani, dornici să învețe carte, dar cari n'au nici cărți, nici alte rechizite școlare.

Cei dornici să-i ajute pot trimite obolul lor direcțiunii școalei din comuna Dobârlău.

———xox———

Impresionanta dramă din Brad

Brad, 31 Octombrie

Sâmbătă seara, la ora 9 jumătate, o dramă zguduitoare s'a petrecut în orășelul Brad.

Aci trăește văduva Wilma Covaci de 55 ani, posesoarea unui atelier de pălării moștenit dela primul ei soț, Antonie Laszlo, mort în 1926. Rămasă văduvă a doua oară și bucurându-se de oare-care avere, trăia necăsătorită, cam de 8 luni, cu Wilhelm Nasody de origină italian, în vârstă de aproape 50 de ani, stabilit de mai mult timp aci, — văduv și el.

Se zice că ceia ce l-a determinat să se instaleze la văduva Covaci, cu care convietuia, era și perspectiva unei averi însemnate, care i se făgădui-se de numita văduvă. Cum însă speranțele i se cam spulberaseră, relațiile între ei deveniseră încordate în timpul din urmă și certuri dese se iscau aproape zilnic.

In urma unei ast-fel de certe violente, văduva hotărîse Sâmbătă seara să părăsească locuința și să se ducă la un frate care locuește într'o comună apropiată de Brad. Concubinul aflând despre aceasta, încuie porțile, iar în urma unui schimb violent de cuvinte, o lovește întâi cu palma peste față și imediat trage asupra ei 2 focuri de revolver, cari o lovesc, primul din față la umăr, iar al doilea din spate de-asupra șoldului stâng și văduva cade.

Criminalul crezând că și-a ucis victima, duce țeava revolverului la tâmpla stângă și trage, rămânând mort pe loc.

Toată scena s'a petrecut doar în interval de cinci minute, în ușa dintre bucătărie și coridor, în prezența servitoarei înspăimântată, care se afla în bucătărie. Aceasta din cauza repezeciunii cu care s'a desfășurat drama, n'a putut să intervie. Văzându-și amândoi stăpânii întinși jos, — stăpâna ei însă fiind numai rănită — servitoarea alergă în stradă să dea alarma și să cheme un medic, care sosind, constată moartea fulgerătoare a criminalului care avea creerul perforat, pe când victima sa, rămită fără gravitate, întrucât nici un organ principal nu-i atins.

Pentru extragerea celor 2 gloanțe, victima fu transportată chiar în timpul nopții cu o mașină la Deva, la spitalul județean. Victima e în afară de orice pericol.

A doua zi, din ordinul parchetului de Hunedoara s'a permis predarea cadavrului familiei, pentru înmormântare.

———xox———

VIAŢA POLITICA

Rolul presei în viaţa publică

Regele Boris adresându-se ziariştilor bulgari, le-a spus:

„Ţiu să vă comunic că am creiat o nouă situaţie în raporturile cu d-tră. Am hotărît ca de aci înainte, ziariştii să asiste la toate actele mele şi ale guvernului meu, să vadă şi să audă totul. Am nevoe de colaborarea d-tră ca şi a tuturor, pentru că în definitiv lucrăm cu toţii pentru acelaş scop. După convingerea mea unirea face într'adevăr puterea şi de aceea vă rog să fiţi totdeauna alături de mine.

„Trebue să ţinem totdeauna — a încheiat regele Boris — contactul cel mai strâns şi să ştiţi că aceasta este intenţia regelui vostru".

Cine poate nega înţelepciunea acestor cuvinte şi profundul lor înţeles?

Intr'adevăr, mai mult decât ori unde şi mai mult decât oricând, în politica internaţională a statelor mari şi mici, opiniunea publică este hotărîtoare. Fie că se încadrează într'o organizaţie internă de stânga ori de dreapta, democratică ori reacţionară — când e vorba de politica în raport cu celelalte state, ea nu se poate desfăşura decât în conformitate cu un curent de opinie publică. De multe ori acesta trebue creiat — de cele mai multe ori însă el determină programul politic internaţional. Exemplele abundă în întreaga Europă de azi; e inutil să le precizăm. Şi e cu atât mai adevărat aceasta astă-zi, cu cât în opoziţie cu ce a fost în trecut, economicul are un rol covârşitor în raporturile dintre state şi când zici „economic" insemnează o multitudine de interese ale diferitelor clase sociale producătoare şi consumatoare prin armonizarea cărora se facilitează stabilirea bunelor raporturi între state.

Aşa fiind, cu drept cuvânt Regele Boris, a ţinut să afirme rolul presei pentru atingerea acestui scop. Rol necesar, rol util, rol covârşitor. L'au înţeles şi-l folosesc Anglia tradiţională, Franţa republicană, Rusia sovietică, Italia fascistă şi Germania hitleristă. Cu variaţie de sinceritate şi de bună credinţă în întrebuinţare, dar cu o egală convingere de utilitatea lui.

La noi, nu totdeauna s'a înţeles acest mare rol al presei. Au fost şi la noi, şi mai ales a fost un om, care i-a atribuit toată importanţa, care s'a folosit de presă, a adus imense servicii ţărei sale întrebuinţând presa pretutindeni şi, — o recunoştea el insuşi cu mândrie — căruia i-a folosit presa: a fost Take Ionescu. In toată laborioasa sa carieră politică, în activitatea sa politică internă şi mai ales externă, Take Ionescu n'a avut niciodată prilejul să se plângă de presă.

Nu cred să'l fi auzit cineva pe Take Ionescu, protestând vreodată în potriva presei — el, care din primul ceas al dimineţei şi până seara târziu, atât în ţară cât şi în străinătate, era în continuu contact cu ziariştii. Presa — vorbim bine înţeles de cea serioasă — are în etica ei postulatul adevărului şi pe acel al patriotismului, cel puţin tot atât de bine definite ca şi la cei mai distinşi răspunzători temporari de interesele naţiunei. Şi continuitatea răspunderei dă presei o superioritate morală faţă de ocazionala şi de multe ori nejustificata răspundere a celor cari conduc destinele popoarelor — şi nu există presă serioasă fără conştiinţa profundă a acestei superiorităţi.

Trebue totuşi să recunoaştem că la noi se întâmplă deseori — poate chiar prea des — ca lumea politică, şi mai ales guvernele, să nu fie mulţumite de modul cum îşi îndeplineşte presa rolul ei în diferite ocaziuni. Vina, de nouă ori din zece, nu este a presei. Ceeace nu se pricepe de multe ori — mai ales de la un timp încoace — e că nu se poate pune presa în cămaşa de forţă a comunicatelor oficiale. Acestea trebue să servească — şi după părerea noastră este unicul lor scop folositor—ca bază pentru dezvoltarea informativă şi comentatoare în ziare. A cere presei să se mărginească în împrejurări de o importanţă internaţională, cum a fost de pildă cele din ultimul timp, numai la publicarea comunicatelor oficiale, de multe ori redactate sibilic,— intenţionat sau nu — însemnează a nu-i pricepe rolul şi a nu se folosi suficient de acest rol. Şi atunci se întâmplă, ca ziaristul, obligat să descifreze el singur misterul comunicatelor, să vie în conflict uneori cu realitatea prea riguros ascunsă de acei cari, din potrivă, ar trebui să le uşureze descoperirea ei.

Misterul în care se înfăşoară, de multe ori cu o prezumţie deplasată, acţiuni neindicate pentru discreţiune, provoacă adesea confuziuni şi versiuni dăunătoare interesului general. O recunoaştem, dar atribuim vina, în majoritatea cazurilor, misterului nejustificat.

Şi orice supărare în acest caz nu poate fi înregistrată decât cu constatarea că ea e datorită unei greşite concepţiuni cu privire la datoria presei faţă de marele public, şi unei subaprecieri a serviciilor mari pe care le poate aduce presa când i se inlesneşte informarea publicului. Dar aceasta nu numai prin conţinutul comunicatelor oficiale dar şi prin acel „contact strâns" de care a vorbit Regele Boris şi care trebue să fie nu numai de o curtoazie agreabilă, dar şi amplu informativ şi, adesea, de direcţiune în chestiunile de interes naţional.

I. F.

—xox—

NUMELE!

Inapoiat din drumul său la Canossa, ministrul de finanţe a dat un interview şi a spus că a descoperit în redacţia unui ziar o scrisoare a unui român impotriva României. A fost somat de mai multe ori de confratele „Epoca" să arate numele acelui român. Ministrul de finanţe a tăcut.

„Epoca" revine cu drept cuvânt eri şi precizează că:

„Scrisoarea a fost concepută de un prieten intim al ministrului de finanţe, pentru a lovi în d. Titulescu".

Şi „Epoca" desfide pe ministrul de finanţe să conteste autenticitatea afirmaţiunilor el.

Relatând această gravă afirmaţie a confratelui nostru, care arată cum înţelege ministrul de finanţe să se servească de prietenii săi impotriva colegilor săi din guvern, ţinem în acelaş timp să protestăm impotriva sistemului care se întrebuinţează de câtva timp ca o îndrăzneaţă derutare a opiniei publice.

Zilele trecute, ministrul comunicaţiilor a spus că ştie persoanele politice cari au luat bani dela Skoda, dar refuză să le dea numele. A fost somat de repetate ori să dea acele nume în vileag, dar a tăcut. A aruncat „bomba" şi a lăsat ca sfărâmăturile ei să lovească în dreapta şi în stânga, rămânând ca fantazia publică să pue numele proprii. Mijloc comod de a scăpa pe cei cu adevărat vinovaţi.

Acum, ministrul de finanţe recurge la acelaş sistem: un român a scris în contra României. Cine e românul, nu o spune, cu vădita intenţiune ca publicul să bănuiască nu pe cel realmente vinovat, dar pe cel pe care ministrul de finanţe ar vrea să-l lovească.

Insinuare calomnioasă, şantaj; orice calificativ de acest gen, merită o asemenea procedare.

Şi la protestul energic al „Epocei" şi la somaţiunea ei categorică, noi adăugăm pe a noastră:

NUMELE!

Declaraţiile d-lui Costăchescu

— Preşedintele Senatului e optimist —

Iaşi, 31 Oct.

D. Nicolae Costăchescu, preşedintele Senatului, a făcut la clubul naţional ţărănist o expunere a situaţiei politice, ţinând să desmintă afirmaţiile opoziţiei că guvernul actual intenţionează să se retragă. Conflictul dintre d-nii Vaida şi Maniu este considerat de d. Costăchescu ca o simplă divergenţă. Când s'a produs divergenţa, d. Maniu n'a înţeles ca partidul naţional ţărănesc să se retragă dela guvernare. Atitudinea de acum a guvernului este în asentimentul partidului. Vorbitorul cere ca doctrinarii partidului să studieze părerile manifestate de d. Mihalache la Câmpulung şi să le sintetizeze spre a fi prezentate congresului general al partidului, care va decide dacă propunerile d-lui Mihalache trebue legiferate cât mai repede de actualul guvern.

In privinţa bugetului, d. Costăchescu recunoaşte că se va solda cu deficit, rezultat al crizei groaznice prin care trec toate statele lumii.

Experienţele făcute în Rusia, Italia, America, pentru atenuarea crizei, au eşuat.

Crede că ţara noastră va mai avea de luptat cu mari greutăţi vreo doi ani, apoi se vor produce ameliorări.

Vorbind despre situaţia de nesiguranţa generală, d. Costăchescu spune că programul de căpetenie al guvernului trebue să fie apărarea naţională, căci războiul se pregăteşte azi în culisele diplomaţiei.

D-sa a formulat, în numele guvernamentalilor ieşeni, câteva deziderate.

Printre altele d. Costăchescu a zis: „Ca rezultat al cererilor noastre din Moldova, guvernul a luat măsuri pentru menţinerea preţului grâului, politică ce a dat rezultate bune.

Acum credem că guvernul va trebui să mai ţină seamă de nevoile ţărănimii şi să scoboare preţurile la diferite fabricate industriale.

Guvernul mai are datoria să ia măsuri pentru înfrânarea fraudelor la import.

Recunoaştem nevoia economiilor, nu însă exagerate.

Trebuie achitaţi furnizorii armatei, spitalelor, internatelor, etc."

Vorbind despre starea sanitară a ţării, d. Costăchescu a afirmat că este deplorabilă.

„Guvernul are datoria să asigure în primul loc sănătatea păturii rurale, care formează baza Statului".

Madgearu la radio

— Unde e Dallila? —

Intercalat între o serie de tangouri executate de orchestra Moţoi şi diverse arii pathefonice din opera „Samson şi Dalila", ministrul de finanţe a expus Marţi seară, la radio, împrejurările care ne-au dus la necesitatea revizuirii serviciului plăţilor externe, străduindu-se să prezinte recentul acord cu creditorii ca un mare şi definitiv câştig pentru statul român.

Vorbitorul n'a adus în expunerea de aseară niciun element nou, de natură să ne convingă că rezultatele obţinute la Paris sunt definitive şi constitue tot atâtea succese. Dacă în prima şi a doua parte se mulţumeşte să rezume cuprinsul şi datele celor două memorii cunoscute, înaintate creditorilor, ocolind explicarea tocmai celui mai nevralgic punct: actul brusc şi arbitrar al suspendării unilaterale a transferului în ziua de 15 August 1933, în partea finală n'a făcut decât să peroreze în jurul importanţei noului acord dela Paris, prezentându-l ca o etapă nouă în executarea programului *său* de revizuire a serviciului datoriei publice externe, prin adaptarea sarcinilor la actuala capacitate de plată a statului român. Ba aci, ministrul de finanţe a ţinut chiar să anticipe — ce chilipir pe creditorii streini, cari, cu siguranţă, îşi vor freca mâinile de satisfacţie — că în Ianuarie, la reluarea tratativelor, reducerea datoriei externe va fi aşa de strajnică, încât va permite refacerea economică şi financiară a României după un plan vast, pe care l-ar avea în buzunar ministrul gogoşilor şi deficitelor financiare.

Anticiparea acestor rezultate este însă pripită şi nesăbuită, ca de altfel toate actele acestui ministru. *Pripită*, pentru că el însuşi recunoaşte, că mai este la mijloc şi un *Ianuarie*, când abia se va pune temeinic chestiunea reducerilor cuponului acordate deocamdată, numai provizoriu; *nesăbuită*, pentru că mai este la mijloc şi instituirea experţilor „calificaţi", de al căror aviz va fi în funcţie însăşi definitivarea, restrângerea sau chiar contramandarea înlesnirilor acordate azi de creditori numai provizoriu.

Dar, incorigibil cum îl ştim, nu se putea ca Madgearu să nu sară şi de data asta dincolo de cal.

Vorba e: Până când? In legenda biblică „Samson şi Dallila", care s'a cântat aseară la Radio îndată după expunerea ministrului de finanţe, se ştie că Samson este expropriat de forţa dărâmătoare de temple tăindu-i-se părul. Unde e Dallila care să scape România de dărâmătorul ei cel mai înverşunat?

Acţiunea partidului poporului

După întrunirea dela T.-Severin, a fost convocat pentru 18 Noembrie comitetul de direcţie al partidului poporului, iar pentru 19 Noembrie, comitetul executiv, spre a-şi fixa atitudinea faţă de situaţia politică.

D. mareşal Averescu intenţiona — după cum a declarat la întrunirea dela T.-Severin — să ceară părerea fruntaşilor partidului înainte de deschiderea Parlamentului asupra celor trei ipoteze ce-au fost puse în discuţia comitetului executiv în primăvară. Intrucât Parlamentul a fost prorogat, d. mareşal Averescu a cerut avizul membrilor comitetului executiv în scris. D-sa a primit răspunsurile dela toţi fruntaşii şi urmează ca în şedinţele dela 18 şi 19 Noembrie să se fixeze programul de acţiune potrivit atitudinii adoptate de majoritatea comitetului.

Cele trei probleme puse în discuţie şi la care au răspuns fruntaşii partidului au fost: *dacă partidul trebue să stea în pasivitate faţă de evenimentele în curs; dacă să intervie să le oprească mersul, sau să le grăbească desfăşurarea.*

Rămâne ca după şedinţa comitetului să fie anunţată atitudinea pe care înţeleg s'o adopte forurile conducătoare ale partidului poporului.

CALENDARUL NOROCULUI

Alegeţi în luna dvs., de naştere unul din aceste Numere norocoase care vă va face fericit!!!

Ianuarie	Februarie	Martie	Aprilie	Mai	Iunie
Seria: 4951—80	Seria: 69751—800	Seria: 9651—9700	Seria: 4980—5000	Seria: 21151-21200	Seria: 77991-78000

Iulie	August	Septembrie	Octomb.	Noemb.	Decembrie
Seria: 37351-37400	Seria: 69701-69750	Seria: 48561-48600	Seria: 66901-66910	Seria: 50951-51000	Seria: 63551-63600

Aceste numere nu se găsesc decât la:

Colectura principală

FRASCATI

Bucureşti, Calea Victoriei 33-35

Comenzile din Provincie se execută prin Ramburs sau Mandat poştal

Curier judiciar

Interesant proces de daune contra ziaru lui „Patria"

Inalta Curte de casaţie s. I a judecat deunăzi recursul făcut de comercianţii Retti în proces cu ziarul „Patria", cu admnistratorul său de pe vremuri d. I. Clopoţel, cu tipografia Naţionala ce edita organul acesta al partidului naţional-ţărănesc şi în fine cu d. Iuliu Maniu, în calitate de girant personal al obligaţiilor ziarului.

Recurenţii sunt proprietarii imobilului din Cluj în care au lucrat, o vreme, birourile „Patriei". Ei se plâng că, deşi li s'au oferit garanţii că plata căştiurilor de chirie va fi cu sfinţenie servită la termen, s'au trezit într'o bună zi şi fără chiriaş şi fără chirie la zi...

Au cerut deaceea obligarea datornicilor la plată cu cheltuieli de judecată şi dobândă de întârziere.

Tribunalul însă — ca şi Curtea de apel din Cluj, — a respins acţiunea.

Spre a decide astfel, a considerat că administratorul ziarului „Patria" ca şi administraţia însăşi, nefiind persoane juridice de sine stătătoare şi neavând niciun raport juridic distinct, valabil, cu reclamanţii, nu poate fi chemat în judecată pentru realizarea drepturilor de creanţă ale acestora contra „Patriei", oricât de certe şi nediscutabile ar fi aceste drepturi.

In ce priveşte situaţia în proces a tipografiei naţionale, judecata a decis de asemenea că împrejurarea că această părăta a tipărit sau editat chiar oficiosul ardelean al guvernului, nu crează impotrivă-i vreo obligaţie de plată, faptul neconstituind dovada că era şi proprietara foii.

In fine, examinând răspunderea de garant în cauză, a d-lui Iuliu Maniu, Curtea de fond l'a apărat şi pe d-sa de orice risc, considerând că — potrivit regulilor ce cârmuiesc în Ardeal acţiunea în regres — garanţia ce a oferit n'ar putea fi realizată decât după ce va fi fost executaţi debitorii principali, garantaţi, pe cale de acţiuni valabile în justiţie.

Inalta curte a respins recursul ca nefondat, confirmând decizia atacată.

Iar reclamanţii au rămas să reia procesul d'acapo contra actualilor proprietari ai gazetei şi garanţilor acestora.

Recursul lui Tata-Moşu

După cum se ştie, Curtea cu juraţi, după lungi desbateri, a condamnat la 15 ani muncă silnică pe Ştefănescu zis Tata-Moşu, acuzat de a fi ucis pe d-na Aslan, soţia fostului director al Senatului, în locuinţa sa din str. Pictorul Romano.

Tata-Moşu a făcut recurs şi el s'a judecat eri de secţie II-a a înaltei Curţi de casaţie, preşidată de d. C. Rătescu.

Apărătorii recurentului, d-nii M. Mora şi Henri G. Meitani, au desvoltat cinci motive de casare, iar d. avocat Rosenzveig a depus două motive, cerând anularea hotărîrii de condamnare în special pentru trei din ele: omisiunea concluziunilor ministerului public într'un incident ridicat în cursul judecăţii dela Curtea cu juri; omisiunea de a pune un jurat în urmă pentru tragerea la sorţi pe consideraţiunea rudeniei cu unul din apărători, ceeace legea n'ar permite; audierea ca martori a trei judecători de instrucţie fără prestarea jurământului, deşi fusese chemaţi de Curte, nu de preşedinte în baza puterii discreţionare.

D. avocat Radu Rosetti, pentru partea civilă, a susţinut că toate motivele sunt neîntemeiate şi a conchis la respingerea recursului.

D. procuror Ciurea a demonstrat că unul din motivele de casare este fondat, şi anume cel relativ la dispensarea în condiţiuni neprevăzute de lege a unui jurat, rezultat ce nu s'ar fi putut obţine decât prin recuzarea făcută de parchet sau de apărare. S'a accentuat şi de apărare şi de ministerul public că lipsa de opunere a apărării la soluţia dată de Curtea cu juraţi acestei chestiuni nu poate să salveze verdictul şi decizia de condamnare, întrucât, pe de o parte, constituirea instanţei de judecată este de ordine publică şi n'admite derogări de comun acord, iar pe de altă parte, rudenia între judecători şi apărători, din care legea de organizare judecătorească face în adevăr un motiv de recuzare, nu este privită în acelaş fel în procedura specială a Curţilor cu juraţi. Pe celelalte motive d. procuror le-a combătut, ca neîntemeiate.

Inalta Curte a amânat pronunţarea deciziei peste câteva zile.

Neurmărire

D. jude cons. Enescu al cab. 3 instrucţie a dat deunăzi ordonanţa definitivă de neurmărire în privinţa inculpaţilor Eugen Arion, Vasile I. Mărculescu şi Maria Arion, zisă Mitzi, din str. Academiei 2, învinuite de furturi.

Făcându-se opoziţie contra acestei ordonanţe, cazul s'a judecat eri din nou la Camera de punere sub acuzare a curţii de apel din Bucureşti.

Apelul a fost însă respins, astfel că ordonanţa a rămas definitivă.

In materia legii sanitare

Inalta curte de casaţie s. III a judecat eri recursul făcut de Foresta Minieră s. a., contra deciziei Curţii de apel din Bucureşti s. I, prin care i s'a respins acţiunea în contencios ce întreprinsese pentru anularea autorizaţiei comunale de construire a staţiei şi depozitului de benzină, ale soc. *Unirea*, din colţul străzii Episcopiei cu b-dul Brătianu.

Recurenta pretindea că autorizarea este ilegală, deoarece conform reg. legei sanitare din 1910, prin art. 73 nu se pot înfiinţa depozite de benzină pe bulevardele centrale.

Instanţa de fond îi respinsese însă această susţinere pe temelu că n'are nici un drept lezat căci, în definitiv şi ea însăşi posedă un astfel de depozit — pretins ilegal — deoarece funcţionează la 100 m. mai sus pe bulevardul Brătianu — şi totuşi nu i s'a obiectat până acum nevalabilitatea autorizaţiei respective.

In recursul său Foresta Minieră a obiectat că textul art. 73 ar face o distincţie între construcţiile de acest gen, făcute pe proprietăţi private (cum e a *Unirei*), cari sunt categoric interzise şi cele făcute pe domeniul public, pe străzi bunăoară (cum este al său) şi cari sunt permise.

Inalta curte a respins recursul ca nefondat.

Cazul Forţu

D. procuror Bădescu urma să continue Marţi cercetările în afacerea agresiunei recente ce s'a cercat de oarecari organe poliţieneşti asupra d-lui profesor Grigore Forţu.

Nesosind însă, nici de data aceasta, spre a fi audiaţi ca martori ai cauzei, comisarii, subcomisarii şi agenţii de poliţie identificaţi în ceata celor cari au atacat pe reclamant — şi n'au sosit nici măcar dovezile că li s'au înmânat citaţiile! — ancheta s'a amânat din nou, pe Joi.

Interesant — şi demn de semnalat — e şi faptul că nu s'a putut face procedura până acum cu victima nr. 2 a cioc-nirii din str. Delavrancea, Popescu jandarmul, care deşi cunoscut totuşi e însesizabil.

Diverse

D. jude instr. Armand Constantinescu a arestat eri şi l-a depus la Văcăreşti pe tânărul Dobrin G. Dobrescu din strada Călăraşilor 28, pentru escrocherie.

*

D. jude instr. Stratulat a dat ordonanţă definitivă de neurmărire cu privire la cazul inginerului Sorin Mihalescu din str. Romană 41, învinuit de fosta sa soţie, d-na Antoaneta Roth că i-ar fi plasat zestrea în o ipotecă fictivă.

Trib. Ilfov s. not. a confirmat mandatul de arestare lansat de d. jude instr. Rosnoveanu, al. cab. 4, contra lui Heinrich Lewy pentru escrocherie şi abuz de încredere.

Preţul abonamentului la ziarul UNIVERSUL este
Lei 750 pe un an
„ 380 pe 6 luni
„ 200 pe 3 luni
„ 80 pe 1 lună
Abonamente se fac la 1 şi 16 ale fiecărei luni

M'am pudrat prea des...

şi mi-am pierdut logodnicul

Când tenul meu se făcuse cu pete, lucios şi aspru, un specialist mi-a zis că pudratul neîncetat este vătămător pentru pielea mea. Pe urmă am aflat secretul cum să-mi păstrez tenul proaspăt şi plăcut, pudrându-mă numai o singură dată pe zi. Dar până una alta logodnicul meu mă părăsise din antipatie. Acum găsesc că pudra Tokalon, celebra Pudră de Paris, oricare ar fi timpul, se menţine de patru ori mai mult decât pudra ordinară. Totodată ea înlătură porii dilataţi şi orice urmă de luciu.

Propria mea piele este cam unsuroasă, dar am găsit că pudra Tokalon cu spumă de cremă o face tot atât de moale şi fără luciu, tot atât de atrăgătoare ca şi la femelle cu pielea uscată sau normală. Este o adevărată plăcere să fii sigură, ziua şi noaptea, de un ten plăcut fără a fi silită să te pudrezi mereu.

De vânzare la toate farmaciile, drogheriile şi parfumeriile din ţară. Noile preţuri reduse la Lei 45. 11

Violent incident în sala de şedinţe a judecătoriei din Şimleu

Şimleu, 30 Oct.

Cursul liniştit al desbaterilor dela judecătoria locală a fost tulburat de un regretabil incident între cei doi avocaţi ce pledau în procesul văduvei Fekete Nagy Bela: avocatul Weiss Şamuel şi av. Rosenberg Z.

După terminarea deliberărilor s'a iscat un scandal provocat de avocatul Şamuel Weiss şi avocatul Rosenberg, prin înjurături şi ameninţări repetate la adresa avocatului Weiss.

Toate acestea s'au petrecut în sala de şedinţe în faţa d-lui jude Barbulovici, ambii avocaţi dovedind prin atitudinea lor lipsa totală de respect faţă de justiţie, cu toate că, chiar dela începutul incidentului au fost făcuţi atenţi şi chemaţi la ordine.

S'a încheiat un proces verbal de către d. jude Barbulovici şi ambii avocaţi au fost daţi în judecată.

—xox—

Inaugurarea clubului partidului liberal-democrat la Braşov

Zilele trecute s'a inaugurat la Braşov clubul partidului liberal democrat, al d-lui Ion Th. Florescu. A asistat la solemnitate şi d. Ion Th. Florescu, sosit împreună cu mai mulţi fruntaşi din Bucureşti.

După serviciul divin, preşedintele clubului din Braşov, d. A. Cheriş, a urat bun venit d-lui Florescu.

D. Ioan Th. Florescu a expus apoi programul partidului său, spunând că el conţine nu numai idei democratice ci şi metode democratice.

După ce au mai vorbit d-nii Paul Stercovici, fost consilier comunal şi săteanul Lazăr din Codlea, solemnitatea s'a încheiat cu o telegramă călduroasă de devotament adresată M. S. Regelui.

La ora 12, a urmat un banchet în salonul hotelului *Coroana*, la care d. I. Th. Florescu a închinat pentru Majestatea Sa Regele şi a mulţumit comitetului, urând ca printr'o propagandă civilizată faţă de toate partidele, să se înmulţească numărul partizanilor.

„ASIGURAREA ROMANEASCA"

SOCIETATE ANONIMA ROMANA DE ASIGURARI GENERALE

Bucureşti, Str. Ion Ghica No. 11

(Palatul propriu)

REZERVE TECHNICE: LEI 212.803.598

„Asigurarea Ţărănească"

SOCIETATE ANONIMA ROMANA PENTRU ASIGURAREA AVUTULUI ŞI GOSPODARIEI ŢARANEŞTI

Bucureşti, str. Ioan Ghica No. 11

Capital şi rezerve technice lei 28.406.490

La tragerea din 31 Octombrie 1933 s'au amortizat următoarele polite de asigurare populară:

LEI 50.000 No. 8422 tarif E a D-ei FULOP HELENE din Bucureşti, Str. Paris No. 67.

„ 30.000 No. 25105 tarif D a D-ei JULIA FRECANŢEANU din Comuna Zguriţa, Jud. Soroca.

„ 20.000 No. 22357 tarif B a D-ei STELIANA THEODORESCU din Bucureşti, Str. G-ral Lupu No. 8.

„ 20.000 No. 5485 tarif C a D-lui Căp. NICOLAE TANASESCU, Comuna Măgura, Jud. Buzău.

„ 20.000 No. 12957 tarif A a D-ei VIRGINIA V. COTOŞMAN, Vila Albă, Comuna Băneasa, Bucureşti.

„ 20.000 No. 165917 tarif A a D-ei PARASCHIVA MAREŞ din Constanţa, Vila Brătianu.

„ 20.000 No. 196831 tarif A a D-ei MATILDA RERIHI din Bucureşti, Str. Cătel, Fabrica de Cărămidă.

La cele 118 trageri avute până în prezent s'au amortizat şi plătit polite de asigurare populară pentru suma de:

Lei 43.555.000

II DIRECŢIUNEA

LAMPI · LUSTRE · CADOURI
TACÂMURI CHRISTOFLE
OBIECTE DE ARTA
PREŢURI REDUSE
DEPOZITELE ADMA
13 STR. COLUMBELOR (PRIN CALARAŞI)

PORT TALPA OKMA COSTĂ EFTIN ŞI DUREAZĂ MULT

prin talpa PALMA OKMA nu trece umezeala şi ţine la infinit.

CEREŢI-O PESTE TOT!

Surpriza zilei!!!

In câteva zile deschiderea Magazinului Grand Palais

Mătăsuri Manufactură Pânzărie

Galanterie Confecţiuni etc.

Maximum de calitate Minimum de preţ 2879

Camera de Comerţ şi Industrie Ploeşti

CONVOCARE

In conformitate cu dispoziţiunile art. 11 şi 12 din legea şi regulamentul legii pentru modificarea legei Camerelor de comerţ şi industrie, membrii Camerei de comerţ şi industrie Ploeşti, cu drept de vot în conformitate cu legea, sunt convocaţi, pentru alegerea membrilor Consiliului de administraţie al acestei Camere, în ziua de *10 Decembrie 1933*.

Alegerea se va face pe scrutin de listă, separat pentru fiecare categorie din secţia comercială şi din secţia industrială.

Alegerea pentru mandatele cuvenite unei categorii se va face exclusiv de comercianţii şi industriaşii cari aparţin acelei categorii.

Nimeni nu poate fi ales decât la categoria de comerţ sau de industrie din care face parte.

Alegerile se vor face în Ploeşti în localul şcoalelor comerciale din str. General Dragalina pentru toate categoriile şi anume:

a) *Secţiunea comercială:*

Categoria I-a Comerţ (comerţul cu ridicata, comision, bănci, instituţii de credit, transport şi asigurări) având de ales 10 consilieri.

Categoria II-a Comerţ (comerţul cu amănuntul) având de ales 16 consilieri.

b) *Secţiunea industrială:*

Categoria I-a industrială (uzine, şantiere, fabrici, exploatări miniere, etc.) având de ales 10 consilieri.

Categoria II-a industrială (mica industrie şi meserii) având de ales 10 consilieri.

Votarea durează o singură zi dela ora 8 dimineaţa şi până la ora 18 seara cu întrerupere între orele 12 şi 14.

Fiecare membru alegător este obligat să prezinte Preşedintelui biroului electoral cartea sa de alegător.

Cărţile de alegător se pot ridica dela Secretariatul Camerei în orice zi de lucru între orele 9-12 dimineaţa şi 3-6 p. m. de către fiecare alegător personal.

Preşedinte, (ss) *Gh. Fernic.*

Secretar, (ss) *Stelian C. Papina*

No. 2993/933 Octombrie 30.

Publicaţie

Subsemnata, Elena C. Ionescu din Bucureşti, str. Simonide Nr. 11, pierzând titlurile de rentă 5% 1922 amortibile cu Nr. 7870, 9025/6, 10534 a 50.000 lei fiecare; Nr. 17669/70 a 20.000 lei; Nr. 11853/55, 119224, 119226, 329617/19, 51747, 72392/6, 5425/6, 337024/6, a 10.000 lei fiecare; Nr. 101463/7, 101469/71, 193616/17, 86296/305, 101389/391, 101394/5, 101399/411, 101422/23, 338185/204, 100502/511, 36408/426, 31645/658, 32085/7, 38923/924, 50506/7, 54141/43, 69980 a 5.000 lei fiecare şi toate cu cuponul de 1 Noembrie 1933 şi următoarele, le declar nule în mâna oricui s'ar găsi. 8

Nu plătiţi curăţatul costumului întreg ci numai petele ce se scot la minut cu noul sistem chimic din străinătate

„VITEZA"

Calea Victoriei 16 (Pasagiul Vilagros)

Secţiuni speciale de spălătorie, curăţătorie chimică şi vopsitorie

Se repară şi se curăţă mănuşi.

DORMITOARE, SUFRAGERII MODERNE

lucrate din lemnele cele mai fine, Mobilă tapisată, Mobilă curbată, Birouri, Biblioteci, Parchete de stejar lei 120 m. p. Şifoniere lustruite cu oglindă, Lei 1000 bucata. Mese şi scaune pentru berărie, Dulapuri şi Mese ţărăneşti şi orice mobilă, găsiţi la:

FABRICA GANEA

Bucureşti, Şos. Mihai Bravu 35 Tramwae 16, 24, 26. 9

Cu jurnalul tribunalului Notariat Ilfov No. 21215 din 30 Octombrie 1933, s'a radiat ipoteca de 200.000 lei care greva proprietatea d-nei Maria Gh. Lecca, din strada Mareşal Badoglio 1, colţ cu Victor Emanuel 34. 12

TELEGRAME DIN STRAINATATE

Atacurile împotriva lui Roosevelt

— El e acuzat că şi-a călcat promisiunile —

Washington, 31. (Rador). — Comitetul naţional republican a lansat primul atac împotriva preşedintelui Roosevelt, pe care îl acuză că a călcat principalele promisiuni făcute de el în timpul campaniei electorale.

INCERTITUDINE

Londra, 31 (Rador).— Pe când cercurile financiare londoneze sunt foarte perplexe în ceeace priveşte intenţiunile reale ale d-lui Roosevelt şi nu iau în serios svonurile despre un acord monetar anglo-american, telegramele sosite din cercurile financiare ale Statelor Unite arată că şi acolo incertitudinea este tot atât de mare. Această incertitudine se traduce prin ezitări semnificative ale bursei, care aşteaptă punerea în execuţie a ultimei hotărîri a d-lui Roosevelt, privitoare la aur, spre a judeca efectele acestei hotărîri.

PREGATIRI PENTRU CUMPARARILE DE AUR

Ney-York, 31 (Rador). — Lira sterlină a cotat azi la deschidere 4 dolari, 77 şi 3/4, marcând un câştig de 2 centi şi 3/4 faţă de închiderea de eri. Francul a înregistrat o creştere de 5 centi şi jumătate, cotând 5,81 şi jumătate dolari.

Cercurile oficiale, care se pregătesc pentru primele cumpărări de aur în străinătate, au speranţa fermă că vor primi în curând de la Londra asigurarea că Anglia acceptă explicaţiile ce i-au fost date, şi anume că aceste cumpărări de aur sunt o simplă chestie de politică internă.

POZIŢIA FRANCULUI FRANCEZ

Paris, 31 (Rador). — Agenţia „Havas" comunică:

Se declară categoric, atât la ministerul de finanţe, cât şi la Banca Franţei, că soliditatea francului nu poate în nici un fel să fie compromisă de manopera pe care o va încerca preşedintele Roosevelt, efectuând cumpărări masive de aur pe pieţele europene, într'un scop pe care de altfel preşedintele Statelor Unite nici nu l-a precizat încă.

PREŢUL AURULUI LA LONDRA

Londra, 31 (Rador). — Preţul aurului este fixat la 130,7 uncia, cu o primă de 8 şi jumătate pence.

DOLARUL LA BURSA DIN LONDRA

Londra, 31 (Rador). — Azi dimineaţă, la deschiderea bursei, lira sterlină a cotat 4,75 şi jumătate, faţă de dolar şi 80 şi 27/32 faţă de franc.

Banca Angliei va mijloci cumpărarea aurului?

New-York, 1 Noembrie (Rador). — Ziarul „New-York Herald Tribune" anunţă că administraţia Statelor Unite a cerut Băncii Angliei să-i servească de agent pentru toate operaţiile de cumpărare de aur pe piaţa Londrei.

Ziarul anunţă că până acum nu s'a primit nici un răspuns din partea Băncii Angliei, însă se crede că aceasta a primit propunerea fără entuziasm.

Totuşi, administraţia Statelor Unite consideră că asigurările pe cari le-a dat Anglia asupra intenţiilor sale, în sensul că nu înţelege să facă prea importante cumpărături de aur sau să provoace deprecierea profundă a dolarului, vor fi suficiente spre a asigura guvernul britanic şi se speră că acesta va adopta o politică de observaţie atât timp cât operaţiile deprecierii dolarului vor fi moderate.

Ziarul crede, pe de altă parte, că, dacă Banca Agniiei acceptă oferta americană, administraţia va face un demers identic şi pe lângă Banca Franţei, asigurând-o de buna sa credinţă şi de dorinţa de a evita un război monetar.

Ziarul speră că întrevederile dintre d. Roosevelt şi Acheson, dintre d. Roosevelt şi Frederick Leith Ross şi Ronald Lindsay vor clarifica situaţia.

Politica financiară a Franţei nu depinde de experienţa americană

Paris, 1 (Rador). — *Agenţia „Havas" anunţă:*

Ministerul de finanţe şi Banca Franţei declară categoric că toate cumpărăturile masive de aur făcute de d. Roosevelt pe pieţele europene nu vor compromite de loc soliditatea francului, de oare ce manevra americană nu poate să cuprindă o sumă mai mare de 10 miliarde franci. Massa monetară franceză atinge 103 miliarde franci aproximativ, dintre cari 95 miliarde formează bogăţia proprie a naţiunii deţinută de francezi, care chiar dacă ar voi să speculeze, n'ar putea să abandoneze francii francezi, monedă sănătoasă, ca să cumpere o monedă nestabilă şi care este devalorizată cu bună ştiinţă. Chiar în cazul puţin probabil al scăderii circulaţiei monetare dela 100 la 90 miliarde, garanţia metalică a francului, adică circa 4/5 din ea, ar rămâne neschimbată. Ideea americană de a schimba dolarii pe lire sterline, apoi lirele sterline pe franci este deasemeni irealizabilă, de oarece lira, deşi devalorizată, rămâne mai stabilă şi deci mai dorită decât dolarul.

Politica financiară a Franţei este perfect independentă de experienţa americană şi rămâne credincioasă etalonului aur, fără chiar să admită, contrar anumitor ştiri, posibilitatea unui acord internaţional, care să limiteze schimbul devizelor, fapt care ar echivala pentru ţările rămase credincioase etalonului aur, cu abandonarea globală a stabilităţii devizelor lor.

Conferinţă economică la Viena

Viena, 31 (Rador). — *Uniunea pan-europeană a convocat o conferinţă economică la Viena, în zilele de 2—5 Decembrie a. c.*

In această conferinţă se va studia refacerea economică a continentului european, în afară de orice problemă politică şi în special condiţiunile unei colaborări economice mai strânse între ţările Europei orientale, situate între Baltica şi Mediterana.

In Anglia persistă zvonuri despre un apropiat război

Londra, 31 (Rador). — **De câtva timp ziarele lordului Beaverbrook publică necontenit ştiri privitoare la marile cantităţi de metale şi materii prime, care servesc la importante fabricări de muniţii în Germania.**

„Daily Express" spune în numărul de azi, că Germania a importat enorme cantităţi de nikel, metal care intră în fabricarea unui mare număr de proiectile. Ziarul adaugă însă că acelaş lucru l-a făcut şi Franţa.

Scopul acestor articole este vădit: se urmăreşte sporirea temerii, care şi aşa stăpâneşte o mare parte din opinia britanică, că în curând va izbucni războiul, şi de aceea Marea Britanie trebuie să repudieze tratatul de la Locarno.

Tot pentru a spori teama de război, unii conducători laburişti au declarat că fabricile britanice de muniţii dela Scheffield lucrează fără întrerupere. Aceste declaraţii au provocat un protest public din partea acestor fabrici.

———x✱x———

Vizita aviatorilor polonezi în Rusia

Varşovia, 31 (Rador). — Ziarele anunţă că o escadrilă de cinci avioane polone, sub comanda colonelului Rayski, va pleca la 5 Noembrie la Moscova, în scop de a stabili relaţiuni directe între aviaţiile polonă şi rusă.

Această vizită a aviatorilor poloni la Moscova va întârzia vizita proectată de aviatorii sovietici la Paris.

———xox———

Un mare expozeu al d-lui Beneş

— Efectele revoluţiei germane asupra situaţiei europene. — Rolul Micii Inţelegeri în acţiunea pacifistă şi politica ei economică —

Praga, 31 (Radio Central). — D. Beneş, ministrul afacerilor străine, a făcut în şedinţa de azi a comisiilor de afaceri străine a Camerei şi Senatului un expozeu asupra problemelor internaţionale.

EFECTUL REVOLUŢIEI GERMANE

D. Beneş a schiţat desfăşurarea defavorabilă a situaţiei politice din Europa în urma revoluţiei germane, precum şi starea de neincredere, care rezultă pentru Europa ca urmare a anumitor măsuri ca simptome ale revoluţiei germane, despre care nimeni n'ar putea să spună cu certitudine unde se va sfârşi.

După ce a expus situaţia conferinţei dezarmării, d. Beneş a spus că ar fi o greşeală dacă nu s'ar vedea marea influenţă pe care ultimele evenimente o vor exercita asupra politicii europene, după cum ar fi o greşală de a fi alarmaţi. Revoluţia naţional-socialistă anunţă o schimbare în politica continentală, dar şi o nouă criză gravă a Societăţii Naţiunilor. Ţările europene, brusc surprinse prin redublarea dinamismului naţional în Germania, încep să tragă consecinţe politice ajustând tactica lor. Acesta este sensul neincrederii subite în Germania, după cum acesta este sensul izolării sale actuale.

Germania se pare că ar vrea să se treacă pentru discutarea dezarmării dela Geneva, la negocieri între marile puteri.

DUPA RETRAGEREA GERMANIEI DIN SOC. NAŢIUNILOR

Retragerea Germaniei din Liga Naţiunilor trebue considerată ca o respingere definitivă a clauzelor militare cuprinse în tratatul dela Versailles, ca respingere a tuturor propunerilor de dezarmare şi ca o precizare a faptului că Germania revoluţionară de azi nu va mai primi orice clauză care nu ar egala-o cu desăvârşire din punct de vedere politic, militar şi moral cu celelalte puteri.

Societatea Naţiunilor va avea probabil să dea o nouă luptă pentru principiul egalităţii între state şi pentru menţinerea în politica internaţională a ideilor democratice. Cehoslovacia va rămâne credincioasă Societăţii Naţiunilor şi principiilor care o conduc. Regruparea forţelor ca rezultat imediat al revoluţiei germane înseamnă apropierea franco-britanică şi evoluţia opiniei în Statele Unite.

Rusia, văzând pericolul care reiese pentru interesele sale din conflictul chino-japonez, a marcat importanţa pe care o atribuia revoluţiei germane şi a arătat adevăratul sens al nevoilor de pace, încheind cu vecinii săi pacte de neagresiune.

Conflictul austro-german a pus problema austriacă pe adevărata sa bază cu date europene. Mica Inţelegere, prin pactul său de organizare, se pregăteşte hotărît la evoluţia care va veni în Europa.

In general, se poate spune că evenimentele grave accelerează totdeauna realizarea planurilor politice, care au fost eşalonate pe o perioadă mai lungă.

ROLUL MICII INŢELEGERI

Ca un element al nouei desfăşurări a Europei şi a nouei sale constelaţii politice, trebue stabilit faptul că Republica cehoslovacă, România şi Iugoslavia au încheiat în primăvara aceasta pactul de organizare al Micii Inţelegeri şi au avut unitatea lor internaţională, că pregătesc noul lor proect economic şi că plănuesc în modul acesta să pregătească viitoarele lupte politice şi viitoarea desfăşurare a Europei. Această nouă constelaţie are şi o viitoare influenţă naturală, şi anume că statele Micii Inţelegeri se apropie de Polonia şi-i exprimă simpatiile lor dacă Polonia urmează cu hotărîre politica ei naţională. Toate aceste evenimente înseamnă că dela realizarea revoluţiei naţional-socialiste din Germania, constelaţia politică a actualei Europe s'a modificat în măsură însemnată. Desfăşurarea nu se poate opri la jumătatea drumului şi se produce, după ultimele evenimente, aşa zis automat. Statele europene se acomodează acestei desfăşurări şi se pregătesc în vederea unor eventuale viitoare conflicte ameninţătoare, prin aceea că-şi concentrează forţele morale, politice şi economice. D. Beneş vede în această desfăşurare şi unele avantaje; în primul rând, ea a lămurit situaţia generală şi a pus cu precizie în faţa lumii problema dezarmării.

Politica unor state sau grupări de state va fi şi acum mult mai precisă. Chiar dacă acestea vor fi mai rezervate şi vor aştepta cum se vor desfăşura evenimentele interne din Germania, oricine va înţelege azi de ce, spre ex. Mica Inţelegere tinde să îşi fixeze unitatea ei politică şi economică, spre a se putea menţine în viitorul apropiat alături de orice mare putere europeană în ce priveşte apărarea intereselor ei. Tot atât de naturale vor părea şi apropierea statelor balcanice şi liniştirea Europei orientale prin încheerea pactelor de neagresiune cu Rusia sovietică.

Semnarea pactului Micii Inţelegeri şi apropiata colaborare economică a acesteia vor face definitiv din Mica Inţelegere un factor puternic în Europa, care e respectat de pe acum şi care îşi va cuceri un loc de frunte.

POLITICA ECONOMICA A MICII INŢELEGERI

D. Beneş a examinat apoi politica economică a Micii Inţelegi şi a declarat: „Crica economică a îndemnat statele Micei Inţelegeri să elaboreze un plan economic. Tot astfel ca şi comunitatea politică şi politica economică este o etapă naturală şi necesară a desvoltării pentru statele Micii Inţelegeri. Consfătuirile consiliului permanent al Micii Inţelgeri la Praga şi Sinaia au dus la un program care înseamnă un ajutor economic reciproc.

La elaborarea acestui program nu va fi vorba ca Cehoslovacia să consume toate excedentele producţiunii economice a aliaţilor ei, tot aşa după cum şi aceşti aliaţi nu pot să consume tot excedentul produselor industriei cehoslovace. Cehoslovacia va asigura în fiecare an importul pe teritoriul ei a unei părţi anumite din producţia agrară a Iugoslaviei şi României, va extinde plasarea acelor produse agrare care pot fi importate din aceste ţări în cantităţi mai mari ca până acum şi va mări importul altor produse, anume materii prime, animale, minerale, uleiuri vegetale, minereuri de fer şi metale, câteva produse chimice, semi fabricate, etc.

In modul acesta, România şi Iugoslavia vor importa din Cehoslovacia canităţi mai mari de mărfuri ca până acum. Ţările Micii Inţelegeri se vor completa reciproc şi vor avea capacităţi de plată, ceeace era imposibil în împrejurările de până acum.

Pentru început, aceasta ar însemna elaborarea unui program de import şi export cele tot anul. In modul acesta acele trei state ar reuşi să-şi reducă actualele dificultăţi. Este vorba să se creeze din ica Inţelegere o comunitate, prin contopirea a diverse instituţii.

Prin reglementarea comunicaţiilor şi unificarea necesităţilor în domeniul producţiei se va crea un schimb organic economic, care va forma în decursul vremii un tot economic din cele trei state.

Aceasta nu înseamnă însă că noi sau amicii noştri vom părăsi alte pieţe şi vom desface legăturile noastre cu alte state. Acest plan economic cere în primul rând să ne decidem pentru un plan economic cel puţin pentru comerţul exterior.

Statul va trebui să intervină în special în domeniul politicii economice externe în sensul organizării în mod raţional a relaţilor comerciale ale Micii Inţelegeri.

Aceasta înseamnă, înainte de toate pregătirea oficială a unui plan pentru importul vitelor şi cerealelor din statele Micii Inţelegeri, apoi intervenţia statului în diverse organizaţii din Cehoslovacia spre a nu se ajunge în domeniul agricol la o autarhie care să facă imposibilă colaborarea cu amicii noştri. Aceasta mai înseamnă o specializare treptată în unele produse agricole pe care amicii noştri nu ni le pot furniza. Statul trebue să ajungă şi la un acord cu industria, pentru ca aceasta să vadă că dacă vrea să furnizeze produsele sale în România şi Iugoslavia trebue să cumpere, la rândul ei, materii prime din aceste ţări.

Industria noastră trebue să mai vadă că e interesul ei să se înţeleagă cu industria română şi iugoslavă. Industria şi comerţul cehoslovac îşi asumă din aceasta îndatoriri care au fost neglijate până acum.

Nu trebue să se creadă că comunitatea economică a Micii Inţelegeri se poate realiza prin simpla încheere a unei convenţii economice. Trebue să se ceară producătorilor agricoli cehi să trateze aceste probleme din punctul de vedere al intereselor generale ale statului.

D. Beneş doreşte ca aceste chestiuni să nu fie tratate din punct de vedere al politicii de partid.

A apelat la producătorii agricoli, industriaşi, financiari şi mai ales la partidele politice să colaboreze la noul program economic.

Statele Micii Inţelegeri nu intenţionează să-şi îndrepte programul lor economic către celelalte state sau să formeze un bloc economic îndreptat împotriva aceloraşi state.

COLABORAREA ECONOMICA CU CELELALTE STATE

In ce priveşte colaborarea economică a statelor din Europa centrală, d. Beneş a spus că Cehoslovacia şi Mica Inţelegere salută în mod sincer discuţiile în legătură cu această chestiune şi ar lua şi parte la ele în anumite condiţiuni.

Atât propunerile franceze, cât şi memoriul italian cuprind multe elemente constructive. Se precizează desvoltarea favorabilă a relaţiilor dintre Italia şi statele din Europa centrală. Dorim ca această desvoltare să progreseze şi să aibă rezultate pozitive. Mica Inţelegere e dispusă să trateze toate aceste chestiuni. Tratatele de curând încheiate la Bucureşti între Cehoslovacia şi România au menirea să reglementeze importul şi exportul reciproc, până când se va ajunge la o reglementare pe baze mai largi în cadrul acţiunii generale despre care s'a mai vorbit.

SOLIDARITATEA STATELOR ANTIREVIZIONISTE

In ce priveşte pactul celor patru, d. Beneş a spus că lupta pentru acest pact şi revizuirea teritorială au dovedit cu prisosinţă întărirea legăturilor tuturor statelor care sunt contra revizuirii. Azi se vede ce ar însemna dacă cineva ar vrea să pună pe tapet în mod uşuratec problema revizuirii. Nici o propagandă nu va aduce vre-o modificare a acestei realităţi.

MICA INŢELEGERE ŞI BALCANII

Călătoria regelui Alexandru în ţările balcanice a întărit, fără îndoială, poziţia Micii Inţelegeri. Acelaş lucru se poate spune şi despre consfătuirile consiliului permanent al Micii Inţelegeri la Sinaia.

Călătoria d-lui Titulescu în Bulgaria, Turcia şi Grecia n'a subliniat numai poziţia României şi Micii Inţelegeri în politica sud-est europeană ci şi caracterul pozitiv şi constructiv al politicii acestora, precum şi faptul că Mica Inţelegere este azi un factor foarte puternic în Europa centrală şi în Balcani.

ACTUALA SITUATIE INTERNAŢIONALA SE VA LAMURI IN DOI ANI

La sfârşit, d. Beneş a spus că actuala situaţie internaţională e de aşa natură că în viitorii doi sau trei ani, Europa va putea fi îndreptată spre linişte şi pace, sau spre război, spre conlucrare paşnică sau haos.

Toţi politicianii Europei sunt de acord că ar fi o nebunie să atragă Europa într'un conflict.

Toţi acei cari ar fi provocat conflictul, s'ar distruge.

Anul 1934 va preciza toate chestiunile, căci în cursul lui va trebui să se rezolve problema dezarmării.

POLITICA DE PACE A CEHOSLOVACIEI

D. Beneş a încheiat spunând că politica statului cehoslovac va fi astfel condusă în viitor, spre a servi ca şi până acum cauzei păcii, dar şi astfel ca statul să fie pregătit ca să-şi poată apăra interesele sale în orice direcţie.

———xox———

Biroul

conferinţei dezarmării se întruneşte la 9 Noembrie

Geneva, 31 (Rador). —*D. Hederson a dat publicităţii azi dimineaţă un comunicat oficial, prin care se arată că data de 9 Noembrie pentru întrunirea conferinţei se menţine, fiindcă sunt anumite dificultăţi materiale care se opun la schimbarea acestei date într'una mai apropiată.*

———xxxxx———

Incercare de atentat

la o întrunire naţional-socialistă

Hamburg, 31 (Rador). — *Pe când d. Kaufmann, guvernatorul Reichului la Hamburg, pronunţa un discurs la o întrunire naţional-socialistă, un individ suspect, care avea în mână un pachet, a încercat să pătrundă în sala de întrunire.*

Fiind somat să se oprească, individul a aruncat pachetul, a tras mai multe focuri de revolver asupra poliţiştilor, rănind pe unul din ei şi a reuşit să fugă graţie întunericului.

In pachet se afla o bombă incendiară.

Poliţia face cercetări pentru stabilirea identităţii necunoscutului.

Opinia publică engleză

reacţionează împotriva propagandei de a dezarma

Londra, 31 (Rador). — **Reacţiunea produsă în opinia publică de propaganda îndelungată, prin care se tinde să se dovedească faptul că foştii aliaţi nu şi-au îndeplinit obligaţiile luate prin tratatul dela Versailles de a dezarma, începe a provoca îngrijorare.**

Pentru prima dată acum, ziarul „Times" caută a demonstra că nu este vorba de nici un angajament formal de a dezarma, din partea foştilor aliaţi.

Ziarele de Duminică şi în special ziarele „Observer" şi „Sunday Times" combat viguros campania, care aruncă vina şi asupra Marei Britanii, afirmând că şi ea n'a dezarmat. Astfel, d. Garvin scrie în „Observer": „Nebunia constă în sfaturile distrugătoare din punct de vedere moral şi anarhice, când este vorba de practica politică. Orişicine în ţara aceasta, scrie ziarul, trebue să respingă ideile nebuneşti şi fatale relative la izolare ori repudierea tratatelor.

„Aranjamentele noastre actuale sunt un sistem prin care ni se dă siguranţa. Aceste aranjamente nu sunt obligaţii primejdioase faţă de alţii, ci reprezintă propria noastră siguranţă".

Autorul articolului combate apoi afirmaţiile prin care se susţine că Marea Britanie n'ar fi dezarmat şi accentuează faptul că primejdia europeană stă în spiritul războinic care predomină azi în Germania.

Ziarul „Sunday Times" combate într'un articol special afirmaţia privitoare la culpabilitatea foştilor aliaţi.

O serie de întruniri publice ţinute în ultimele zile a dat prilejul reprezentanţilor guvernului şi ai partidelor, cari susţin guvernul, să combată cu multă vigoare campania primejdioasă care indirect serveşte drept scuză acţiunii d-lui Hitler împotriva Ligii Naţiunilor şi a sistemului actual de securitate europeană.

Sir Stafford Cripps, leader în partidul muncii, a afirmat însă cu toată tăria că Marea Britanie nu şi-a îndeplinit obligaţiile.

Lordul Beaverbrook a criticat tratatul dela Locarno şi a cerut repudierea lui, într'o întrunire publică ţinută de Uniunea imperiului britanic.

Este semnificativ şi faptul că ziarul „Daily Mail" scrie un articol de fond prin care de asemenea cere repudierea tratatului dela Locarno.

Presa bulgară despre întrevederea celor doi Suverani

Sofia, 31 (Rador). — **Ziarele consacră comentarii lungi şi foarte favorabile întrevederii dintre Suveranii României şi Bulgariei, atribuindu-i o mare însemnătate pentru strângerea legăturilor româno-bulgare şi pentru consolidarea păcii balcanice.**

Oficiosul „Zname", organul democraţilor, vorbind despre întrevederile regale dela Euxinograd, Ramadan şi Rusciuk, spune că ele au trezit mari speranţe pentru consolidarea păcii prin regularea chestiunilor care o tulbură. Intrevederea de pe Dunăre — spune ziarul — va deschide o eră nouă în raporturile celor două ţări pe calea unei înţelegeri indispensabile şi dorite şi pe baza respectării drepturilor legitime ale Bulgariei şi Românilor şi a strângerii legăturilor lor economice. Aceasta este singura cale pe care se poate merge pentru a consacra o prietenie sinceră şi durabilă.

Oficiosul „Nezavissimost", organul partidului liberal, spune că intrevederea constituie o punte aruncată între cele două maluri ale Dunării pentru hotărirea unor acte, care vor pune politica celor două ţări pe baza utilităţii şi a securităţii, singurele realităţi capable de a întări prietenia bulgaro-română şi de a face din ea o realitate vie şi creatoare.

„Demokraticeski Zgovor", organul partizanilor d-lui Tzankoff, vorbeşte despre posibilitatea unei bune prietenii şi înţelegeri între cele două ţări, care dealungul veacurilor au trăit în pace şi în bună vecinătate.

„Demokraticeski Zgovor" nuanţa Liapceff, subliniază că întrevederea constituie un bun început, aprobat în unanimitate de ambele ţări, căci de multă vreme opinia bulgară şi cea română îndreaptă pe conducătorii celor două ţări spre calea unei colaborări sincere. Am voi totuşi — adaogă ziarul — ca vecinii noştri să se comporte faţă de minoritătile noastre aşa cum ne comportăm şi noi faţă de ale lor.

Organul independent „Mir" spune că intrevederea de pe Dunăre va avea consecinţe fericite pentru raporturile de bună vecinătate dintre cele două ţări. Ziarul crede că raporturile româno-bulgare nu sunt îngreuiate de nicio piedică serioasă, dar că ele necesită mai multă cordialitate, încredere şi căldură.

Ziarul opoziţionist „Sloso" priveşte întâlnirea cu mari speranţe şi aşteaptă dela ea rezultate binefăcătoare. Cei doi Suverani şi miniştrii lor responsabili au putut să examineze interesele reale ale celor două ţări care sunt făcute pentru o colaborare şi în mâinile cărora stă viitorul păcii balcanice.

„La Bulgarie" relevă importanţa considerabilă a întâlnirii, adăugând că cele două ţări au aproape certitudinea că se găsesc în ajunul unor hotăriri de natură a influenţa poate pentru multă vreme destinele lor.

Cei doi Suverani — spune „La Bulgarie" — ale căror merite, curaj, inteligenţă şi clară-vedere sunt cunoscute, îşi dau seamă de dificultăţile pe care popoarele lor trebuie să le învingă pentru a regăsi belşugul şi buna-stare. România şi Bulgaria au interes evident de a se ajuta reciproc în această luptă de care depinde salvarea lor. Acţiunea concepută în ultimul timp, dacă va fi condusă cu energie şi hotărire, nu poate să nu fie urmată de rezultate concrete, deoarece sentimente profund pacifice însufleţesc pe cele două naţiuni, a căror prietenie tradiţională nu a fost turburată decât în cursul ultimelor decade. Gestul simbolic al celor doi monarhi — încheie „La Bulgarie" — cari îşi întind mâna pe deasupra Dunării, va rămâne istoric; el trasează calea ce trebuie urmată în viitor.

PRESA GERMANA DESPRE APROPIEREA ROMANO-BULGARA

Berlin, 31 (Rador). — *Toate ziarele importante germane publică dări de seamă asupra întrevederei dintre Suveranii României şi Bulgariei, arătând că întrevederea a fost cât se poate de cordială şi însoţită de entusiaste manifestaţii de simpatie din partea poporului.*

„Berliner Tageblatt" arată că la această întrevedere deosebit de cordială dintre Monarhii celor două ţări s'au discutat chestiuni politice privitoare la Balcani, realizându-se o apropiere şi colaborare. Deasemeni s'au discutat chestiunea minorităţilor, problema intensificării relaţiunilor economice, lărgirea mijloacelor de comunicaţie şi o serie de alte probleme interesând cele două ţări vecine.

„Deutsche Allgemeine Zeitung", sub titlul: „Apropierea româno-bulgară", publică un articol în acelas sens, ca şi „Vossische Zeitung", „Berliner Boersenzeitung", „Koelnische Zeitung" şi altele, care toate arată că întrevederea va servi ideia pacificării Balcanilor.

CE SCRIE PRESA BELGIANA

Bruxelles. 31 (Rador)—*Toate ziarele publică lungi telegrame asupra întrevederei dintre Suveranii României şi Bulgariei.*

Ziarele comentează cu mult interes şi simpatie această întrevedere. „Etoile Belge" scrie între altele: „Intrevederea dintre Suveranii României şi Bulgariei, venind după vizita regelui Iugoslaviei făcută regelui Bulgariei la Varna, are o mare importanţă politică.

Diplomaţia României dovedeşte o mare activitate şi se aşteaptă cele mai bune rezultate dela voiajul făcut de d. ministru Titulescu, la Varşovia, Ankara, Atena şi Belgrad, unde a fost foarte bine primit. Bulgaria are tot interesul să aibă bune relaţiuni cu vecinii săi. Pentru moment, este esenţial faptul că întrevederea a avut loc şi că contactul cordial este preludiul unor conversaţiuni viitoare.

D. Mussolini despre bolşevism şi naţional-socialism

Paris, 31 (Radio-Central). Intr'un interview acordat directorului revistei pariziene „1933", d. Mussolini a făcut interesante declaraţii despre naţional-socialism şi bolşevism.

Ducele a spus, între altele:

„Urăsc mai mult ca oricând bolşevismul. E cel mai mare pericol care ameninţă civilizaţia noastră.

Din punct de vedere practic, bolşevismul a căzut. Rezultatul planului cincinal este o mizerie absolută a statului şi nesiguranţa completă a bugetului statului. Bolşevismul nu-i decât o infecţie împotriva căreia Apusul trebue să lupte cu toate puterile".

Despre naţional-socialism Mussolini a spus:

„Cele 24 puncte ale lui Hitler sunt foarte nelămurite, cu două înţelesuri. Ce înseamnă expresia „naţional-socialism"? Socialismul rămâne socialism şi adaosul pompos „naţional" nu slăbeşte nici expresia, nici ceeace ar vrea să se înţeleagă. Cu socialismul nu se poate face decât un singur lucru: să fie distrus. Naţional-socialismul ameninţă să producă un haos absolut".

Procesul incendierii Reichstagului

Berlin, 31 (Rador). — Agenţia „Wolff" anunţă:

In şedinţa de azi a procesului incendierii Reichstagului a fost audiat un martor al acuzării, lucrătorul Lebermann, care actualmente execută în închisoare o condamnare la 10 luni pentru furt.

Martorul a declarat între altele:

Torgler mi-a cerut în Ianuarie 1932 să dau foc mai multor edificii publice, între altele şi Reichstagului, spre a deslănţui astfel o propagandă în stil mare împotriva naţional-socialiştilor, care ar fi fost acuzaţi ca responsabili. Torgler voia să îmi arate Reichstagul şi să-mi indice cum trebuie să se pună focul, care trebuia să isbucnească la 6 Martie 1932. Trebuia să fac sgomot mult pentru a atrage atenţia asupra mea, iar între timp doi complici pe cari i-am cunoscut apoi, să poată fugi. Nu cunosc decât numele de botez al acestor doi complici.

Nu m'am dus la Reichstag, pentrucă afacerea mi se părea prea primejdioasă. Torgler, care în acea vreme discuta cu reprezentanţii mişcării anarhiste, mi-a făcut imputări şi mai târziu mi-a cerut încă de două ori să dau foc Reichstagului făgăduindu-mi 14.000 mărci, dar am refuzat. Torgler m'a lovit atunci şi a ameninţat că mă omoară.

Torgler declară că nici nu cunoaşte pe martorul Lobermann şi că toate depoziţiile acestuia sunt minciuni.

Martorul stăruie că a spus adevărul curat.

A fost ascultat apoi expertul Schatz, care a indicat că materia inflamabilă de care s'a servit incendiatorul, trebuie să fi fost un amestec de fosfor şi sulf lichid. In şeapte diferite locuri din sala de şedinţă şi pe mantaua lui Van der Lubbe s'au găsit urmele acestui lichid. „Am stabilit că în cinci, şease minute lichidul putea fi împrăştiat în 25 focare de incendiu, pe o distanţă de 75 metri".

•

După audierea expertului Schatz, au urmat depoziţiile a doi chelneri şi a patronului restaurantului din Berlin în care Torgler a luat masa în seara incendierii Reichstagului, împeună cu mai mulţi prieteni. Martorii au declarat că Torgler a sosit acolo cam pe la ora 10 şi jumătate seara şi că în momentul când toată lumea alarmată de ştirea incendiului a năvălit afară din local, Torgler şi prietenii săi au rămas liniştiţi la masă, ca nişte oameni cari ştiau că incendiul trebuie să aibă loc.

Preşedintele a anunţat apoi că va reveni mai târziu asupra unora din afirmaţiile martorului Lebermann, care a afirmat că Torgler i-a cerut de mai multe ori să dea foc Reichstagului. Până atunci se va proceda la verificarea unora din afirmaţiile acestui martor.

A fost audiat apoi patronul restaurantului în care Torgler şi-a petrecut restul nopţii incendiului, iar după el a depus studentul Perl, despre care se spune că seamănă cu van der Lubbe atât de mult încât poate fi confundat cu el. Perl a declarat că în ziua incendiului a lucrat în arhiva grupului comunist din Reichstag, dar că niciodată nu a fost în legătură cu Torgler în cursul acelei zile.

Şedinţa viitoare se va ţine mâine.

———xox———

TOATĂ LUMEA ŞTIE, CĂ NUMAI LOZURILE COLECTUREI FELIX GRUN BUCUREŞTI VICTORIEI, 60 SUNT NOROCOASE
unde a eşit lotul cel mare de 5 MILIOANE, 1 MILION, 900.000, 800.000, 300.000, 120.000, 100.000
O optime 125, un sfert 250, o jumătate 500, un loz întreg 1000 lei — Provincie prin mandat poştal sau ramburs

D. Cezar Mereuţă

a fost numit director general al căilor ferate

M. S. Regele a semnat Marţi decretul de numirea d-lui inginer inspector general Cezar Mereuţă, ca director general titular al Regiei C. F. R.

D. Mereuţă, după cum se ştie, a deţinut până acum acest post prin delegaţia ce i-a fost dată de consiliul de administraţie al căilor ferate.

Marţi seară, la 7½, în momentul când consiliul Regiei C. F. R, ţinea obişnuita şedinţă săptămânală, d. Mirto, ministrul comunicaţiilor, înapolat dela Sinaia, unde a avut ora de lucru cu Suveranul, a venit în consiliu, înmânând decretul de numire d-lui Mereuţă.

Membrii consiliului, d. ministru Mirto şi funcţionarii superiori ai instituţiei au felicitat pe noul director general, căruia i-au oferit Marţi seară, o masă, la restaurantul „Cina".

Ancheta asupra accidentului de aviaţie dela Pipera

Comisia de anchetă, instituită de subsecretariatul de stat al aerului pentru anchetarea accidentului de Marţi dela Pipera, a stabilit următoarele:

„Împrejurările în care s'a produs accidentul: După declaraţiile martorilor oculari: căp. av. Iosifescu N., căp. av. Grigoriu Octav, lt. av. Ştefan, lt. mec. Roventa Th., sublt. av. Popescu şi maestrul de escadrilă cl. II Filip Ion, accidentul s'a întâmplat astfel: La ora 11.15, căp. av. Mircea Petre a adus avionul la punctul de plecare, a pus motorul în plin şi rulând scurt, a decolat. Fără a ţine avionul suficient în palier pentru a câştiga viteză, l-a tras, băgându-l în viraj cabrat pe stânga, întorcând avionul de 180°. La sfârşitul acestei mişcări, avionul având viteza complet pierdută, a căzut pe aripa stângă, pe care executase virajul, apoi angajându-se în picaj dela înălţimea de circa 40 m. şi întorcându-se avionul din nou de 180°, s'a isbit de pământ. După accident s'a găsit contactul tăiat de către pilot.

Constatările la faţa locului: avionul se găseşte pe aerodrom cu faţa spre clădirea Centrului de instrucţie al aeronauticei, complet distrus, în afară de planul de direcţie şi ampenaj, profundor.

Consecinţele accidentului: Material: planorul complet distrus; la demontarea motorului, se va putea vedea ce piese mai pot fi folosite.

Personal: pilotul mort, imediat la isbirea cu pământul.

Cauzele certe ale accidentului: pierderea de viteză la înălţime mică, datorită unei decolări în viraj cabrat, deci nerespectarea regulilor de sbor impuse".

SALA ILEANA

EXPOZIŢIA D-NEI PILLAT BRATEŞ

de prof. G. OPRESCU

Prima şi cea mai importantă întrebare, când păşim pragul expoziţiei unui artist pe care îl urmărim de multă vreme, este dacă, în operele pe care le avem înaintea noastră, simţim un progres faţă de cele pe care le cunoaştem. Cea de a doua, aproape tot atât de semnificativă, este dacă temele tratate, felul în care sânt redate, tehnica de care s'a servit expozantul, se potrivesc cu temperamentul, cu felul lui intim de a fi. Acest lucru, — nu numai pentru că orice lucrare cu adevărat sinceră nu ne poate lăsa indiferenţi — şi ori cui îi putem pretinde să fie cel puţin sincer — dar încă, într'o mai largă măsură, pentru că concordanţa între intenţiile şi mijloacele unui artist, în specie ale unui pictor — denotă din partea lui inteligenţă şi cunoaşterea precisă a însuşirilor de care dispune.

Răspunsul la ambele întrebări, în cazul de faţă, este afirmativ. Oricine a vizitat expoziţiile anterioare ale d-nei Pillat Brateş va fi de acord cu noi că grupul de acuarele din acest an (aproximativ şaizeci de lucrări, cele mai multe noi) se prezintă mai unitar, mai cu autoritate de cât în trecut. Concepţia tabloului a rămas aceiaşi: o suprafaţă destul de întinsă pe care, în pete largi, se îmbină frumoase armonii calde, vii, făcute să impresioneze dela oarecare distanţă. Conturul, puternic marcat, are rolul să limiteze pata colorată, să o izoleze de cele vecine, cu tăria cu care, în smalţul cloazonat, sârma de aramă desparte o nuanţă de cealaltă nuanţă. De aici se vede cât de bine artista îşi cunoaşte tăria ca şi slăbiciunile.

Ea s'a analizat cu obiectivitate şi nu şi-a pus silinţele de cât în acea direcţie, în care era sigură că va fi slujită şi de spirit, şi de ochiu, şi de mână. Astfel, orice lucrare am alege din cele trei genuri reprezentate în expoziţie, ea este în primul rând un panou decorativ. Chiar şi portretele, destul de numeroase, nu-s altfel gândite. Liniile şi planurile figurii o dată fixate, asemănarea fiind obţinută, artistul s'a preocupat par'că tot atât, dacă nu mai mult, de costumul în care îşi prezintă modelul, de obiectele răspândite cu artă în jurul lui, de peisagiul care se întrevede îndărătul celui care pozează, une ori ales intr'adins ca să ne lămurească asupra psichologiei personagiului.

Din această cauză, poate, acel aer de familie din câteva imagini feminine, o privire, cam aceeaş, în ochii lor, ori cât ar fi de atrăgătoare de altminteri prin colorit, prin francheţa cu care este aplicată acuarela. Portretul d-nei Cella L. D. este caracteristic din acest punct de vedere. Chipul în care este redată rochia albă, printr'o îndemânatică păstrare a albului hârtiei, combinaţiile de brun, de galben, de roz violet şi de roşu, căldura cu care este susţinută lucrarea, fac din ea, pictural vorbind, una din bucăţile cu adevărat reuşite. Figura mobilă şi expresivă, privirea inteligentă şi scrutătoare sânt însă întru câtva sacrificate, în mijlocul armoniei răsunătoare. De aceea, în ce mă priveşte, prefer în această expoziţie portretele persoanelor cu o psichologie mai puţin complicată, ori cele mai simplu tratate, mai sumar, cum ar fi Anuţa, Pia P., Nana S., ori aşa de asemănătorul portret al lui Gheorghe D.

Acelaş lucru l'aş putea spune şi despre peisagii, deşi printre ele sânt multe juste şi evocatoare, cele din Italia mai ales şi, în special Assisi (No. 51). Aici, în peisagiu artistul a ţintit, în mod evident, la fixarea unui aspect de oraş ori de natură, bine cunoscute, observate pe îndelete. Amintirea, poate, a unor interpretări diferite, prestigiul locurilor minunate, s'au tradus une ori cu o oarecare ezitare, cu oarecare timiditate. În faţa unui prietin care pozează avem impresia, la artistă, a unei emoţii mai directe, de cât în faţa naturei inanimate.

Unde însă d-na Pillat Brateş este în largul său, sensibilă, plină de gust feminin în aranjarea motivului, a nuanţelor care vor compune gama de culori de care se va servi, este atunci când tratează natura moartă: flori, stofe, obiecte de sticlă sau de pământ smălţuit. Trebue să observ dela inceput că ceva din parfumul subtil al unui Pallady mi se pare plutind în câteva opere: Natura moartă (No. 27), Lalelele, (No. 24). Cele mai multe au însă o vigoare, un relief, o exactitate admirabile. In multele lucrări în care sânt reprezintate flori galbene artista ştie să se oprească exact la punctul în care forţa ar putea deveni violentă agresivă. In altele, în care domină tonalităţile delicate, rafinamentul nu cade nici odată în dulcegărie.

In mai toate culoarea e clară, transparentă, aplicată cu deciziune.

Expoziţia se prezintă deci ca o confirmare că, în genul pe care şi l-a ales, d-na Pillat Brateş a reuşit să ne dea lucrări care contează.

———xxxxx———

AGAPĂ OFIŢEREASCĂ

In sala cea mare dela Athénée Palace a fost în seara de 27 c. banchetul dat de ofiţerii reg. de escortă regală, în onoarea d-lui col. Sănătescu C., comandantul acestui regiment, care a fost mutat ca şef de stat major la insp. general al cavaleriei.

La şampanie, d. mareşal Ilasievici, fost 8 ani comandant al acestui regiment, inchină primul pahar pentru M. S. Regele, Capul reg. de escortă regală.

Au luat apoi cuvântul d-nii: lt.-col. Săvoiu, care arată regretele ce le simt ofiţerii reg. de escortă regală la despărţirea de fostul comandant de care vor rămâne totdeauna legaţi sufleteşte şi păstrându-i cele mai frumoase amintiri; maior Făgărăşeanu, şi col. Dimitropol.

D. general Bădescu a adus elogii d-lui col. Sănătescu pentru timpul cât a fost sub comanda sa.

Tuturor le-a răspuns d. col. Sănătescu, care arată emoţiile ce le simte acum când trebue să se despartă de ofiţerii acestui frumos regiment.

La banchet au luat parte cei 42 ofiţeri ai reg. de escortă, şi s'a terminat după miezul nopţii, într'o atmosferă de cea mai caldă camaraderie.

Menirea şcolii române dela Roma

de EM. PANAITESCU

Dintre capitalele marilor ţări din Europa, una singură îşi păstrează cu mândrie tainică numele de cetate eternă, *Roma*.

Roma este unica cetate de pe lume cu un fir istoric niciodată întrerupt. Pe malurile Tibrului, viaţa umană organizată s'a ivit din vremurile preistorice. Romanii au reuşit în puţine secole să înalţe cetatea lor la rolul de conducătoare a tuturor popoarelor din lumea antică.

Cu apariţia creştinismului şi în vremea renaşterii, urbea eternă a Romei îşi schimbă forma de influenţă, dar rămâne tot conducătoare. In perioada contemporană şi în epoca marilor prefaceri din zilele noastre, Roma se afirmă în lume cu îndrăzneala, cu vigoarea, cu avântul tinereţii şi cu credinţa în trăinicia civilizaţiei.

Rostul Romei a fost permanent de un cuprins şi de o idealitate universală. Rost de dominaţie politică în lumea antică, rost de profundă dominaţie spirituală şi culturală, în evul mediu şi în epoca renaşterii.

Transformarea civilizaţiei antice mediteraneene în civilizaţie modernă a fost făcută prin intermediul Romei politice din antichitate şi a Romei creştine din evul mediu.

De aceia nu poate fi mirare că toate naţiile mari din apus au întemeiat la Roma, unele de veacuri, ca Franţa, instituţii superioare de cultură.

La Roma şi pe pământul Italiei, cu metodele arheologiei şi cu ajutorul disciplinelor istorice, lumea antică, medievală şi modernă pot fi studiate direct la izvoarele de creiare.

La Roma, contemplarea, concentrarea şi inspiraţia dau artiştilor aripi spre înălţimi şi încredere în veşnicia operei de artă.

La Roma, privirea artiştilor se poate odihni împăcată în înţelegerea maeştrilor din alte veacuri. La Roma şi în Italia, seninul cerului mediteranean poate limpezi sufletele adânc zbuciumate ale marilor creiatori.

Franţa, Anglia, Germania, Statele Unite ale Americei au la Roma vechi instituţii. Prin şcolile de la Roma au trecut marii învăţaţi şi marii artişti ai ţărilor din apus.

Şcoli cu palate şi cu grădini de linişte, de reculegere, şi de singurătate. Şcoli cu biblioteci şi cu ateliere de lucru, şcoli cu norme de conducere verificate şi cu tradiţii respectate.

După modelul şcolilor vechi, franceze şi germane, dar cu modificările izvorite din trebuinţele şi aspiraţiile fiecărei naţiuni, au întemeiat la Roma şcoli şi institute nouă de cultură: Belgia, Olanda, Cehoslovacia, Suedia, Ungaria Egiptul.

România a trimis la Roma, marea educatoare în arte şi în discipline umaniste, o reprezentanţă numai după război.

Intemelerea şcolii române de la Roma n'a pornit numai din gândul de a fi şi noi pe aceiaş cale a culturii pe care merg marile naţiuni. N'am făcut şcoala de la Roma numai pentru raţiunea că toate marile naţiuni au şcoli superioare de cultură în cetatea eternă.

Inţelesul drumului nostru la Roma este mai profund. Românii nu pot merge la Roma de cât în pelerinagiu de smerenie şi de recunoştinţă. Roma pentru naţiunea noastră reprezintă credinţa în istoria noastră.

De când cei dintâi cronicari români au deschis ochii şi au voit să cunoască originile noastre, au scris pe pergamenele lor: *Roma*. In mijlocul raselor turanice şi slave, credinţa în Roma ne-a mântuit. Când tinerii din Ardeal au mers la Roma în secolul al XVIII-lea să studieze teologia, s'au întors acasă cu credinţa fanatică de a trezi şi de a înălţa conştiinţa latinităţii. România întregită este răsplata binecuvântată a credinţei noastre nezdruncinate în Roma. De aceea, recunoscător şi fercit a fost gândul de a întemeia şcoala română de la Roma.

Legea de înfiinţare, pentru Roma şi pentru Paris, de şcoli româneşti de studii superioare, a fost propusă şi susţinută în 1920 de către d. N. Iorga. In toamna anului 1922, marele învăţat şi marele suflet, care a fost Vasile Pârvan, mergea la Roma ca să organizeze noua instituţie.

Primul director al şcolii, Vasile Pârvan, a ştiut să dea norme şi directive, cari de la inceput au aşezat instituţia noastră la înălţimea vechilor instituţii similare ale marilor naţiuni din apus.

In primul deceniu de activitate, şcoala română dela Roma a avut să lupte cu greutăţile începuturilor şi le-a biruit, precum a înfrânt îndoielile celor sceptici. Şcoala noastră şi-a stabilit formele de organizare şi de administrare şi a reuşit să-şi alcătuiască rostul şi tradiţia ei, ştiinţifică şi artistică şi să afirme misiunea ei ca reprezentantă a culturii româneşti la Roma.

Şcoala română de la Roma are trei secţii: o secţie arheologico-istorică, o secţie filologico-literară şi o secţie artistică. In chip special, şcoala dela Roma urmăreşte cercetările şi săpăturile arheologice din Italia şi din ţările mediterane. Pentru secţiunile de arheologie, de istorie, de filologie şi de literatură, membrii şcolii sunt recomandaţi de facultăţile de litere şi de filosofie de la Bucureşti, Iaşi, Cluj şi Cernăuţi. Arhitecţii sunt recomandaţi de comisiunea monumentelor istorice, iar pictorii şi sculptorii ajung membri în urma unui concurs special.

In 1922, au fost în şcoală patru membri şi cu aceşti patru V. Pârvan a reuşit să se impună la Roma prin excursiile ştiinţifice din Italia, prin conferinţele ţinute în şcoală şi prin publicaţiile şcolii.

Şcoala de la Roma publică două serii de anuare. *Ephemeris Dacoromana* se chiamă publicaţia destinată studiilor de arheologie şi de istoria artei, iar *Diplomatarium Italicum* este rezervat pentru studiile şi documentele cercetate în arhivele din Italia.

Problemele cari formează obiectul cercetărilor şcolii române de la Roma sunt mai ales problemele romanităţii orientale. Socotim însă ca o datorie şi un drept de a ne ocupa şi noi cu problemele fondamentale ale arheologiei şi istoriei mediteraneene. De aceea, în fiecare volum din Ephemeris Dacoromana au apărut şi studii de preistorie italică, de arheologie a Laţiului, sau de istoria artei italiene.

Studiile şi documentele publicate în *Diplomatarium Italicum* se referă, cum este firesc, la istoria poporului român şi a popoarelor din răsăritul Europei.

Limba publicaţiilor şcolii este limba italiană. De altfel, un învăţat italian, d. Giuseppe Lugli, chemat de curând să ocupe o catedră de arheologie la universitatea din Roma, este secretarul şcolii de mai bine de 10 ani.

In timpul cât Vasile Pârvan a condus şcoala română de la Roma au apărut patru volume, trei volume din *Ephemeris Dacoromana* şi un volum din *Diplomatarium Italicum*. De când Academia Română m'a recomandat director al şcolii de la Roma, am publicat alte patru volume, două din *Ephemeris Dacoromana* şi două din *Diplomatarium Italicum*.

Valoarea publicaţiilor şcolii române de la Roma a fost de la inceput apreciată şi recunoscută de lumea învăţată. Recenzii speciale au apărut în revistele şi publicaţiile ştiinţifice din toate ţările de cultură. Activitatea şcolii s'a bucurat de articole elogioase, apărute chiar în mari cotidiane, cum sunt, de pildă, *Le Temps* din Paris, sau *Times* din Londra şi altele.

Publicaţiile şcolii sunt cerute în schimb de peste 50 de publicaţii de specialitate din diferite ţări ale Europei şi ale Americei. Anul acesta, ministerul de instrucţie de la Paris ne-a cerut anuarele şcolii noastre pentru bibliotecile celor 17 universităţi din Franţa.

Numărul membrilor şcolii a sporit, de la 4, câţi erau în 1922, până la 11. Secţia artistică nu este nici acum completă. Are numai trei membri, doi arhitecţi şi un sculptor. Cu stăruinţă şi mai ales cu o uşoară sforţare bugetară, secţia artistică va trebui să fie completată.

Chiar astfel redusă, secţia artistică a dat o strălucită dovadă de activitate şi de talent prin expoziţia organizată în acest an, cu prilejul inaugurării noului edificiu. Lucrările expuse au fost mult admirate şi criticii de artă au scris articole speciale în presa din Italia.

Membrii şcolii române de la Roma, învăţaţi şi artişti, arheologi, istorici, filologi, epigrafişti, paleografi, sau arhitecţi, sculptori şi pictori, au făcut, prin activitatea lor de 10 ani, frumoasa dovadă, că ştiu să sporească bunul nume al şcolii, că ţin, în orice împrejurare, să înalţe prestigiul României şi că pot să aducă partea lor de contribuţie la propăşirea umanităţii.

Dintre tinerii învăţaţi cari s'au format în instituţia de la Roma, peste 20 sunt actualmente, în diferite grade, în învăţământul superior al universităţilor noastre. Dintre arhitecţi, patru sunt în serviciul comisiunii monumentelor istorice, unde aplică metodele de cercetare şi de restaurare a monumentelor, astfel precum le-au învăţat în Italia.

Membrii şcolii de la Roma se întorc în ţară cu o spiritualitate comună, formată la aceleaşi izvoare. Au cercetat împreună bibliotecile de specialitate şi arhivele, au frecventat împreună pe aceleaşi mari învăţaţi ai Italiei, ai Franţei, ai Germaniei, ai Angliei sau ai Americei, ai Suediei sau ai Belgie, cari în timpul iernei îşi dau întâlnire, la conferinţele şi excursiile ştiinţifice din cetatea eternă. Impreună au ridicat, în plin soare, cărarea Palatinului şi de acolo au încercat să-şi limpezească minunea istorică a Romei.

In sala de conferinţe sau de întâlnire a şcolii au discutat cu pasiunea tinereţii problemele fundamentale pentru aflarea adevărului şi înţelegerea binelui. Impreună s'au entuziasmat şi s'au înflorat de frumuseţile, adunate în tezaurele din muzee, sau resfirate pe toate drumurile Italiei. La plecarea spre ţară, ei simt cu toţii că se întorc cu un spor în sufletul lor. De aceia solidaritatea celor cari s'au bucurat de a fi fost membri ai şcolii de la Roma continuă în numele aceloraşi convingeri şi aceloraşi aspiraţii şi de aceia au întemeiat *Asociaţia* foştilor membri ai şcolii de la Roma, căreia nu puteau să-i dea de cât numele acelula care a crezut profund în misiunea instituţiei, numele lui Vasile Pârvan

Accidentul vaporului englez „Quernmore" în portul Sulina

Galaţi, 29 Octombrie

De Sâmbătă noaptea nu contenesc semnalele explozive al serviciului pilotajului C.E.D. dela gura Sf. Gheorghe şi Sulina, din cauza neaşteptatei şi foarte groasei ceţe care împinsă de vântul din spre SSE a înaintat dela largul mării acoperind întreaga deltă. Din vapoarele semualate la larg spre a intra în fluviu numai vaporul grecesc „Saronikos" a putut pătrunde în port pentru că la apariţia ceţei era înaintat în „bara" între şimandură cu fluer şi îmbucătură.

In braţul Sulina au fost surprinse de ceaţă vaporul iugoslav „Pomladak" vasul englez „Quermore" şi cel german „Luis Leonhardt", toate complet încărcate, destinate a eşi direct la larg.

Primul, cu mare greutate, a putut face rondoul rămânând în port al treilea. Cu dificultate s'a putut parăma la mila 36-a, iar „Quernmore" fiind nevoit a face rondoul în trecătoarea milei 2, ale cărei ţărmuri sunt apărate de pietre — şi foarte mărginită în lăţime pentru asemeni mari tonaje — a căzut cu pupa pe „revetementul" ţărmului drept, deplasând câteva zeci de metri de pietre provocându-şi unele avarii la cârmă.

Numai mulţumită pilotului conducător nu s'a înregistrat o groaznică catastrofă.

Canalul Petrograd-Marea Albă

Nu numai cu cea mai mare înălţime atinsă de om, dar şi cu cel mai gigantic canal din lume se mândresc Sovietele: într'un an şi şase luni au legat pe cale de apă Petrogradul (recte: Leningradul) cu Marea Albă.

Jurnalele bolşevice dau următoarele amănunte: Păduri întregi au trebuit tăiate; drumuri noui au fost deschise în ţinuturi neumblate; s'au construit 26 de diguri imense; s'au săpat 6.700.000 metri cubi de pământ; 1.800.000 metri cubi de stâncă au fost aruncaţi în aer cu dinamită; 4.800.000 metri cubi de material au servit la ridicarea digurilor, pentru întărirea cărora s'au utilizat 33.000 metri cubi de ciment şi 982.000 metri de lemnărie.

Toate acestea numai în 18 luni! Când te gândeşti că pentru canalul de Panama cu o lungime de 82 km. s'a lucrat 9 ani şi pentru canalul Suezului de 164 km. au trebuit 10 ani, în timp ce pentru canalul Mărei Albe lung de 226 km. a ajuns numai un singur an şi jumătate, ţi-ar veni să exclami: iată recordul tehnicei şi al progresului social!

Numai că medalia are şi reversul ei. Lucrul s'a făcut de către 150.000 de deportaţi: ţărani, proprietari şi intelectuali socotiţi periculoşi regimului sovietic; au muncit între 12-14 ore pe zi sub loviturile de cnut ale supraveghetorilor, adesea la temperaturi de 30-40 grade sub zero şi când, la sfârşitul operei s'a făcut numărătoarea, s'au găsit: *10.000 de lucrători vii şi 140.000 DE CADAVRE.*

Satanică mândrie!

Lipsa de bulevarde şi de artere mari de circulaţie şi de ventilaţie în Bucureşti

— Calamitatea dispariţiei grădinilor —

de I. ŞTEFĂNESCU-RADU
ing. prof. la şcoala politehnică din Bucureşti

In legătură cu precedentul articol prin care arătam situaţiunea extrem de grea ce se creiază în viitor pentru Bucureşti, dacă nu se iau măsuri urgente pentru deschiderea unor artere mari de circulaţie, care să suplinească la înghesuiala produsă în străzile strâmte pe care se clădeşte azi în înălţime, adaog azi următoarele observaţiuni de care asemenea urbaniştii noştri ar trebui să ţină seama neîntârziat.

Ştiu că lucrurile acestea s'au mai spus, dar trebuesc repetate atât pentru specialişti cât şi pentru marele public.

Bucureştii se bucurau până acum, de vaste grădini; dar în febra parcelărilor de astăzi, grădinile se transformă în aşa zise „parcuri de imobile". Aceste parcuri se desvoltă contra bunelor reguli urbanistice; în adevăr: s'au făcut parcele de câte 600 m. în cartiere zise de vile, fără obligaţiunea severă de restrângere a suprafeţei construcţiei, sau cu obligaţii platonice; parcelările s'au reîmpărţit în alte 2—3 şi apoi s'au construit clădiri de 3—4 etage şi având abia numai 2—4 m. liber împrejur.

Care va mai fi oare higiena acestui cartier? La ce s'au mai decretat cartiere de vile?

Dar e ceva şi mai rău şi trebueşte dat alarma: s'a făcut un regulament de construcţii şi s'a prevăzut că orice teren mai adânc de 50 m. va rămâne neclădit, tot ce trece de 50 m. formând grădină.

Principiu foarte bun pentru păstrarea unei rezerve de grădini, în aplicare însă, se petrec lucrurile altfel şi anume:

Doi proprietari având 2 fâşii de pământ cu 15 m, faţada şi cu câte 150—200 m. adâncime, s'au unit între ei, au lăsat la mijloc o alee de 10 m. şi au făcut parcelări la dreapta şi la stânga de câte 10 m. adâncime; avem astfel aşa zisele alei de câte 10 m. cu trotuar de câte 1.50 m., casele fiind clădite pe aliniere şi cu balcoane şi eşituri de 1 m. peste trotuare; sunt cazuri şi mai rele.

Vă puteţi închipui ce va rezulta din împănarea Capitalei cu aceste nesfârşite alei care transformă toate grădinile ce mai erau, în parcele de câte 150 m. p. cu clădiri aproape lipite unele de altele.

Este ştiut că vegetaţiunea absoarbe căldura soarelui şi prin procesul chimic al vegetaţiei se transformă căldura soarelui în: lemn, frunze, flori, etc., aşa că răcoarea serii se resimte imediat în apropierea vegetaţiei.

De îndată însă ce vegetaţiunea ar dispare, casele cu masivele de zidărie, asfaltul şi piatra pavajelor absoarbe căldura soarelui pentru a o înmagazina întocmai cum ar face o sobă în timpul când ard lemnele în ea.

De îndată ce soarele a trecut, căldura înmagazinată în pavaje, în case, în zidărie, etc., se radiază în atmosferă, ea ne fiind absorbită ci numai reţinută provizoriu, şi atunci răcoarea serii binefăcătoare nu mai poate să aibă loc, căci atmosfera este încălzită prin aceste suprafeţe.

Bucureştii, pentru ca să poată suporta clima de stepă în care e aşezat, ar trebui să păstreze grădin vaste. Or, dacă grădinile particulare se transformă în parcuri de clădiri, va trebui neapărat ca comuna să realizeze ea parcuri publice dese pentru a se creia zone alternante şi dese de case şi grădini,; altfel nu va mai fi de trăit în Bucureşti şi bucureştenii ar trebui să ştie că, din această cauză, va trebui mutată capitala în altă regiune, iar Bucureştii vor rămâne în părăsire.

Este curios de notat următoarea mentalitate a publicului mare şi chiar a oamenilor cu cultură întinsă: **aceiaşi proprietari** (chiar doctori în medicină), la Bucureşti distrug grădinile, taie pomii şi înghesuesc casele, tocmai la Bucureşti unde ar trebui să menţie copacii; iar la Sinaia, regiunea muntoasă răcoroasă unde ar trebui să facă contrariul, păstrează copacii de câte 25 m. înălţime, chiar lângă clădire, ca să le întreţină umezeala dăunătoare.

——xox——

Sărbătorirea noului nunţiu papal dr. Valerio Valeri

Duminică, la institutul sfânta Maria din str. Pitar Moş, a fost sărbătorit cu ocazia venirii în ţară şi a aniversării de 50 ani, noul nunţiu apostolic de Bucureşti Dr. Valerio Valeri decanul corpului diplomatic.

Au ţinut discursuri de bun venit: I. P. S. S. mitropolitul dr. Alex. Cisar, în numele bisericii catolice din România; pr. prot. G. Dănilă, în numele bisericii unite, Agrului soc. Sf. Elena; d. Laurenţiu Moldovan, în numele Asociaţiei catolicilor din Bucureşti; d. G. Rednic, în numele asociaţiilor tineretului universitar din Bucureşti, Cluj, Oradea, Timişoara şi Iaşi; pr. N. Pleger, pentru asoc. tinerilor catolici din Bucureşti, etc.

Din program remarcăm execuţia la harpă „Priere de Mars Delmas" de Doina Mihaelescu, harpista M. S. Regina Maria, recitări d-şoara Alice Tomasini, Ida Abraham, Blanche Likiardopol, Anna Kleine, Dorothea Solomonidi; tablouri şi dansuri naţionale. Corul catedralei, sub conducerea compozitorului Pashill, a executat Imnul Papal, Imnul Regal Român, Ecce Sacerdos etc.

Nunţiul Apostolic a răspuns vădit mişcat, exprimându-şi admiraţia faţă de poporul român, latin şi creştin. A terminat cu un sincer „mulţumesc" rostit în româneşte.

———xxxxx———

Pentru d. ministru al Apărării Naţionale

Subofiţerii roagă pe d. ministru al apărării naţionale să facă un ante-proect de lege spre a aduce următoarele modificări în l. c. s., următoarelor articole:

Art. 26 l. c. s. prevede că un subofiţer instructor trebuie să stea cel puţin 4 ani în acel grad, pentru a fi avansat la grad. de plotonier.

Cum însă avansările se fac în ordinea înscrierei în anuar, şi în limita vacanţelor bugetare, se vede clar că un subofiţer instr. poate sta în acel grad 5—7 ani, primind în schimb un spor de soldă egală cu jumătatea din diferenţa între solda gradului lor şi a gradului imediat următor.

Ori solda de bază a unui subofiţer instructor e de 2255 lei, iar a unui plotonier e de 2695 lei iar jumătate din această diferenţă ar fi 220 lei pe care trebuie să-i primească un subofiţer instructor cu o vechime de 5—7 ani.

D. ministru este călduros rugat ca această diferenţă să fie primită întreagă de acei ce depăşesc peste 5 ani în grad, sau să stea în gradul de subofiţer instructor 2 ani, după care să fie avansat la gradul de plotonier.

Art. 59 (l. c. s.) interzice subofiţerilor de a mai călători cu cl. II-a pe c. f. r. şi n. f. r., ci numai cu cl. III-a, ori prin acest art. a compromis situaţia subofiţerilor şi prestigiul uniformei militare, dându-i în rândul personalului de serviciu dela toate departamentele de stat şi în rândul trupei.

Avem speranţă că d. ministru al apărării naţionale şi care cunoaşte marile service aduse de subofiţeri atât în timp de război cât şi în timp de pace, va satisface aceste nedreptăţi create prin l. c. s.

Un grup de subofiţeri

——xox——

Condamnarea unor gardişti de fier din Lugoj

Lugoj, 30 Oct.

Tribunalul local, compus din d-nii: Iancu, preşedinte, Lengel substitut şi d. Talu, procuror, transformat în micul parchet, a judecat azi procesul a cinci elevi din şcoala de notari locală, care au fost găsiţi zilele trecute cute ţinând o consfătuire a Gărzii de fier.

D. procuror Talu, cere să fie pedepsiţi la maximul prevăzut de lege.

Apărarea reprezentată prin d-nii avocaţi Valeriu Streinu, Aurel Lugojanu şi Lascu, invocând etatea acuzaţilor — toţi sub 20 ani — cere achitarea.

După o scurtă deliberare tribunalul aduce următoarea centinţă:

Condamnă pe tinerii Micşulescu Nicolae, Sili Paul, Clomea Jiva, Pepa Iancu şi Toader Liviu la câte 2 ani şi 6 luni închisoare fiecare, 3 ani interdicţie şi câte 5000 lei amendă către stat.

Acuzaţii au făcut apel.

Sentinţa a lăsa o profundă impresie în rândurile numerosului public aflat în sală.

Clopote, Policandre şi Sfeşnice bisericeşti
NICOLAE IONESCU
Cea mai mare fabrică din ţară turnător al Curţii Regale şi al Sf. Patriarhii
Splaiul Unirii 78 şi Str. Pitagora 20 Bucureşti I Telefon 854|36. Sucursale Craiova, R.-Vâlcea, Cluj, Chişinău.
Rădăuţi. Se găsesc în depozit gata circa 300 clopote în permanenţă.

Păr sănătos şi lucios prin SHAMPOON TÊTE-NOIRE-EXTRA cu lucru pt. păr

Blănăria B. SPETNER
din Chişinău casa fondată în 1869
Anunţă onorata clientelă că a deschis un
Magazin de Blănărie în Strada Oituz No. 3
Cu un bogat asortiment de Blănuri fine cu
Preţurile cele mai convenabile.

FABRICILE DE MOBILE
Bucureşti IV. Str. Pict. OBEDEANU 6
OBOR. Tel. 2-4325
EXPOZIŢIA: Şos. Mihaiu Bravu 35
MARIN V. GANEA
DORMITOARE, SUFRAGERII BIROURI, PARCHETE, MOBILE CURBATE ETC.

Fabrică cehoslovacă de articole de cauciuc
caută reprezentanţi bine introduşi pentru baloane de reclamă şi preservative „Fanal", Praga VIII Kosinka 106 C. S. R.

LEOKREM
pentru îngrijirea pielei

Plăpămi
de mătase indigenă şi străină Perne, Saltele, Lingerie de Pat gata şi de comandă
Preţuri de concurenţă
La fabrica de Puf şi Fulgi
Alfonso Benone
B-dul CAROL 7.

Ploşniţele
insectele, microbii şi ouăle lor stârpeşte radical Fumigătorul „Climex" în 5 ore, prin gazificare pe cale de ardere progresivă; efectul garantat; la principalele farmacii şi drogherii; depozit en-gros „Sanitas" Moşilor 53.
Se caută reprezentanţi pentru provincie. 215

Mulţămire

DOMNU CAPITAN IOVU DE LA PITEŞTI.

Aşa să trăesc iu, dacam crezut că broul de la mata o să facă minuni. Dar Rabinul sfătuindumă, lam cumparat şi după ce mo lecuit, lam dat şi la femee a me, care ave multe betesuguri. Azi amândouă suntem sănătoase. Era să rămâe şepti copchii fără tată şi mamă. Acum ne rugăm dumnezeului nostru, să vă primească în sânul lui Avram.

Şulem Isac croitor din Rădăuţi.

DUREREILE
de cap, nevralgii, gripă, rheumatism se vindecă numai prin
ANTINEVRALGIC
Dr. NANU-MUSCEL
în cutii originale conţinând 2 buline şi numai cu semnătura doctorului
Depozit Farmacia N. Popovici Bucureşti. Calea Rahovei 237
1499

EUROPA ÎN SBOR

Cel dintâi sbor important făcut de un avion român, cu un echipaj românesc, în jurul Europei, este descris de iniţiator cu verva pe care l-o cunoaştem, alcătuind cea mai interesantă descriere în acest gen.

De vânzare la librării şi la librăria ziarului „Universul" cu preţul de lei 60.

BISCUITI BRIOŞI GAGEL FRANZELE PAINE

„UNIVERSUL" IN ȚARA

Soborul misionarilor creștini ortodocși din România

Ziua III-a. — Ședința de dimineață

Chișinău, 31 Oct.

Ședința s'a deschis la 10 dimineața.

I. P. S. Gurie a proclamat președinte pentru această zi pe **P. S. Leu,** vicarul mitropoliei Moldovei, care a adus salutul clericilor din acea eparhie.

P. S. episcop Grigorie al Aradului și-a desvoltat referatul „Temeiurile biblice și canonice ale apostolatului laic". După ce, cu citate din canoane, arată rolul laicilor în apărarea și menținerea prestigiului bisericii ortodoxe creștine, închee astfel: „Vai și amar va fi de noi, dacă pe laici i-am lăsa să fie simple receptoare de învățături și nu i-am utiliza sub disciplina bisericii ca pregătitori ai apostolatului preoțesc. Zadarnic predică bine un preot, dacă nimeni nu știe dintre intelectuali cât de bine predică. Dar vine un laic, care, într'o societate, laudă pe preotul orator și numai decât alți intelectuali se duc la biserică să-l asculte. Laicul deci are și el un glas de chemare către biserică. El nu binecuvintează, nu sfințește, dar chemarea lui este glasul clopotului care răsună, ducând spre cer gândurile sufletelor cucerite. Veniți deci toți cucernicii creștini, cari simțiți credință, dragoste și nădejde în sufletele voastre. Veniți și ajutați preoților în munca grea. Aduceți-le la cunoștință unde este un suflet de cucerit, unde este ceva de îndreptat, precum flacăra unei lumânări se împreunează cu ochii noștri, așa și flacăra devotamentului vostru se va bucura de privirea lui Dumnezeu, acum și pururea și în vecii vecilor, amin".

La discuție a luat cuvântul d. **Popescu Tudor**-București. D-sa își exprimă mirarea că biroul înalților prelați n'a invitat și pe laici. Cu toate că profesorii universitari teologi cu autoritate iau parte la acest congres, unii din ei au fost chiar admonestați la discuții, cum e cazul d-lui prof. Ispir.

In continuare, d. Popescu Tudor crede că e o enormă greșală a se intitula fundația „Frăția ortodoxă din Ardeal", când biserica noastră e cuprinsă dela Tisa la Nistru. Suntem încă pe provincii? De ce se face această greșeală, de ce se păcătuește.

In continuare. d. Popescu Tudor spune că cheia problemei apostolatului laic este „să ne primiți pe noi laicii cum se primește omul întreg, fără ură și fără părtinire, căci noi laicii va apărăm cu acelaș curaj, cu aceeași libertate pe dv. cler așa cum vorbim și acuma, arătându-vă unele scăpări din vedere.

Pr. Rudel spune că în Basarabia nu există biblia scrisă în românește, ci numai în rusește și preoții suportă cu durere această lipsă.

D. prof. univ. ISPIR, tot la discuție, spune că profesorii universitari teologi iau o răspundere față de tineret și de aceea am venit să ne edificăm asupra lucrărilor soborului, ca să-i putem îndruma în plină conștiință asupra misionarismului. Religia este a noastră a tuturor. Nu poate fi monopolul nimănui. A sosit momentul nu prin imitații ci prin voința noastră să inițiăm în România o acțiune ortodoxă prin chemarea tuturor creștinilor ortodoxi din această țară.

Această acțiune de creștinism să nu mai fie condusă de regionalism feroce și de politica locală meschină. Dece această micime sufletească? E nevoie de această acțiune ortodoxă în sânul neamului nostru și numai atunci vom fixa căile de ordin cultural moral de acțiune. Prin botez, am devenit oameni noi într'o lume veche.

Au mai luat cuvântul la discuții pr. GHERASIMESCU - Roman, pr. FRIPTU - Basarabia și BRADEANU - Arad.

P. C. păr. OREST TARANGUL - Bucovina și-a desvoltat referatul „Predica de azi", aducând exemple din biblie, unde se găsesc bogate idei pentru predica de azi.

Ședința de după amiază

D. avocat *Popescu Tudor* a vorbit despre primejdia sectanților față de Stat. D-sa a arătat cu texte de legi criminalul neamestec al Statului la combaterea acestor secte.

Statul român este opera unei singure națiuni, acea etnică și dominantă, națiunea română ortodoxă creștină. Se face o confuzie între națiune și popor, confuzie regretabilă. Poporul înseamnă totalitatea cetățenilor români din mai multe grupe de națiuni minoritare și conlocuitoare pe când națiunea română este aceea dominantă. La fel, Patria este pentru această nație dominantă, pe când Statul e al poporului cetățean român și pentru minoritarii ce fac parte în această calitate, din popor, funcțiunea socială a religiei este să dea unitatea de cugetare părții dominante.

Creștinismul este creatorul națiunii române; biserica ortodoxă este a națiunii dominante care a creat Statul.

Demagogia politică din ultima vreme, acordă egalitatea tuturor cetățenilor spre a culege voturi. Sunt toți cetățenii acestei țări egali? Națiunea dominantă nu poate să-și schimbe religia. Când Statul permite sectanților libertatea de propagandă, își sapă existența. Că sectanții sunt o primejdie politică chiar pentru Stat?.. Da, sunt. Soborul să admită o moțiune prin care să se ceară abrogarea art. 45 din legea generală a regimului cultelor, pentru că acest articol este anticonstituțional; el legalizează ateismul oprit de Constituție. Nici o lege, nici Constituția nu vorbește despre dreptul națiunii dominante de a-și părăsi religia; art. 45 din legea amintită însă, acordă acest drept oricărui cetățean. nu numai de a-și schimba religia, dar a nu mai îmbrățișa nici una. Aici e pericolul; eu stau de vorbă cu oricine care crede în Dumnezeu, dar periculos este acela care nu crede în nimic.

Soborul a admis acest punct de vedere însușindu-și cererea de abrogare a amintitului articol ca fiind anticonstituțional.

D. prof. univ. *Savin* a făcut referatul asupra „Pericolului ateismului și măsurile de luptă" transformând acest referat, într'o documentată expunere a primejdiei comunismului, expunere aplaudată frenetic. Comunismul, a spus d-sa, este anarhic și anticreștin. In Rusia s'a pus stăpânire pe massele tineretului amenințând deabia acum Rusia și întreaga lume. Contra acestei mari primejdii e nevoe de o reacțiune imediată. Salvarea noastră a fost și este în tineretul țării noastre și acest tineret. până acum, e strâns lipit de Hristos. In Spania pericolul comunismului l-au practicat universitățile; în Italia, un Mussolini și în Germania un Hitler, au făcut apel la acest tineret care a salvat biserica creștină.

Fără să ne unim cu principiile naționale ale lui Hitler sau cu o politică a lui Mussolini, ce ne-ar putea dăuna la un moment dat interesele noastre naționale, trebue să recunoaștem că acești doi oameni au spulberat nucleele comuniste.

In altă ordine de idei, spune că ajutorarea șomerilor de către diferite instituții, legiferează dreptul de a acorda mâncare celui ce nu muncește și acel ins urăște în momentul când nu-i dai. De aceea asistența socială trebue să treacă din nou în mâna bisericii, pentru că ajutorul venit din partea bisericii, îmbracă altă formă, forma de ajutorare a lui Hristos. Să se ceară deci înapoi și spitalele, ca să fie sub supravegherea și în asistența bisericii ortodoxe creștine.

P. S. *Tit. Simedrea* întrebând dacă mai e nevoie de discuții asupra referatului d-lui Savin, întreg Soborul s'a declarat luminat, însușindu-l.

Ședința s'a terminat la ora 9 seara.

Mâine e ultima zi a Soborului, când se vor vota moțiunile.

Dela Camera de agricultură din Cluj

Cluj, 31 Oct.

Am arătat în mai multe rânduri că una din chestiunile importante, care preocupă în prezent Camera de agricultură din Cluj, este valorificarea recoltei de porumb necopt.

In acest senz, Camera a întreprins o acțiune de lămurire a țăranilor, ținând mai multe conferințe prin diferite comune din județul Cluj. Cele dintâi s'au ținut în ziua de 26 Octombrie, în comunele Panticeu și Șoimeni. D. dr. Simion Nemeș, președintele Camerei, a vorbit despre rolul Camerei de agricultură în agricultură, și le-a arătat țăranilor folosul ce l-ar avea, dacă și-ar intensifica producția, prin introducerea pomiculturii și viticulturii. D. ing. Popa, secretarul Camerei, a vorbit despre valorificarea porumbului necopt, arătând o metodă simplă prin care se poate întrebuința porumbul în lapte, pentru nutrețul vitelor. D-sa, a dat țăranilor lămuriri în ce privește cultivarea unui soiu de porumb ce se coace mai de timpuriu, pentru a nu suferi și în anii viitori aceeaș pagubă ca în anul acesta. Camera și-a luat obligația să procure sămânța pentru țărani, făcând cuvenitele înlesniri.

In ziua de 29 Octombrie, s'au ținut aceleași conferințe în comuna Suatu (Cluj). In toate trei comunele, la conferințe a participat un mare număr de țărani și intelectuali.

In ziua de 8 Noembrie, la Camera de agricultură din Cluj, se va ține o adunare a apicultorilor din județul Cluj, unde se va lua în discuție înființarea unei cooperative apicole, în baza hotărîrii luate cu ocazia consfătuirii apicultorilor ținută în ziua de 27 Iulie anul acesta.

Altă bandă de falsificatori de monede în jud. Cluj

Cluj, 31 Octombrie

In ultimul timp, autoritățile din Cluj au arestat numeroase bande de falsificatori de monede.

Postul de jandarmi din Călățele (Cluj), în ultimul timp a primit numeroase reclamații din partea locuitorilor, că sunt înșelați în târg. de diferiți comercianți, cari le plătesc marfa cu bani falsi.

Postul de jandarmi, sesizat de acest fapt a făcut cercetări. reușind să aresteze deunăzi pe Vasile Vesca zis Țoigar, in cârciuma lui Ion Igna din Călățele. Asupra lui s'au găsit 117 monede false de câte 20 de lei, două monede false de 100 lei, o mașină de ghips, și o cantitate mică de material.

Dus la post și supus unui interogatoriu, arestatul a declarat că banii i-a primit dela Alexandru Avram din Mărișel (Cluj).

Făcânduse o parchiziție la locuința lui Avram, jandarmii au descoperit o cantitate mare de material, câteva monede false și un tipar de ghips pentru monede de 100 și de 20 lei. Falsificatorii au fost înaintați parchetului.

———xox———

Isprava unui comerciant din Beclean-Someș

— Inșelând pe un cumpărător a fost reclamat și condamnat la 3 luni inchisoare —

Dej, 31 Oct.

Secția II a tribunalului din orașul nostru în completul d-lor Franz Josub, președinte și dr. Tiberiu Pop, jude-referent a judecat eri procesul pornit împotriva lui Berkovits Samoil. comerciant din Beclean pentru înșelăciune comisă în dauna lui Rosenfeld Mendel în felul următor :

In primăvara acestui an, inculpatul Berkovitz a vândut lui Rosenfeld 10 saci făină calitatea nr. zero și 12 saci făină nr. 4 pentru care a primit 18.027 lei. Insă sacii nefiind etichetați reclamantul nu văzuse făina și inculpatul după plecarea lui Rosenfeld schimbase sacii și în loc de 22 saci făină calitatea zero i-a trimis acelaș număr de saci, însă cu făină calitatea 7, cu mult inferioară celei comandate, pricinuindu-i reclamantului o pagubă de 9621 lei.

In cursul instrucției inculpatul a negat săvârșirea infracțiunei și a declarat că el a expediat prin căruțașii Bulea Ioan și Avram Ion făină zero comandată și aleasă personal de reclamant, pentru care a primit 14.492 lei.

Martorii Bulea și Avram sub prestare de jurământ au declarat că ei au fost de față când reclamantul a plătit inculpatului în magazia de făină a acestuia 18.037 lei pentru o căruță cu saci de făină calitatea nr. 0 și o căruță de făină nr. patru ; ei au încărcat făina pe care le-a arătat-o inculpatul după plecarea lui Rosenfeld și abia la destinație au constatat împreună cu reclamantul că făina expediată era de calitatea cea mai inferioară.

La desbateri acuzatul își susținu nevinovăția. Martorii ascultați au depus contra lui Berkovits pe care îl prezintă ca pe un om de afaceri fără scrupul.

D. prim procuror dr. Valer Roșca a cerut condamnarea inculpatului.

D. avocat dr. Ioan Prodan din partea apărării a cerut achitarea acuzatului, fiindcă fapta ce a săvârșit-o nu întrunește elementele constitutive ale infracțiunei.

Tribunalul după o scurtă chibzuire a găsit vinovat pe acuzat de înșelăciune condamnându-l la 3 luni închisoare corecțională, o mie lei amendă și-l obligă la 9622 lei despăgubiri civile și 632 lei cheltueli de proces.

Condamnatul a declarat apel.

———xox———

O consfătuire administrativă la Cluj

SFINTIREA CATEDRALEI. — REPARAREA DRUMURILOR IN MUNȚII APUSENI

Cluj, 31 Octombrie

Marți, la inspectoratul regional administrativ din Cluj, s'a ținut o conferință sub președinția d-lui I. C. Pop. subsecretar de stat la interne. Au participat d-nii E. Hațiegan, ministrul Ardealului, Mihalache, inspectorul general al drumurilor, și prefecții județelor Cluj. Turda, Someș, Alba și Mureș.

S'a discutat chestiunea participării țăranilor din județele amintite mai sus, la serbările de sfințire a catedralei ortodoxe din Cluj. S'a hotărît ca din fiecare comună să participe câte o delegație de țărani. S'a expus apoi situația mizerabilă a drumurilor din țara moților. hotărându-se refacerea lor cât mai urgent posibil, iar muncitorilor moți să li se dea porumb sub prețurile de pe piață în schimbul prestației în natură.

———xxx*xxx———

Catedrala ortodoxă română din Cluj

— Un monument de artă, și un simbol național.— Câteva date interesante despre noua catedrală.— Opera monumentală a P. S. episcopului Nicolae al Clujului —

Cluj, 31 Oct.

Duminică, 5 Noembrie, în prezența M. S Regelui, a P. S. Patriarhul României, și a membrilor guvernului se sfințește catedrala ortodoxă română din Cluj.

Fără îndoială, sfințirea va fi cea mai mare sărbătoare culturală-bisericească a românilor din Ardeal, cari de azi de zile privesc cu nețărmurită dragoste zidurile catedralei din Cluj, ce s'au înălțat încet, ce e drept, dar azi ele stăpânesc din înălțimea lor amețitoare, întregul oraș, vestind astfel în mod simbolic așezarea stăpânirii românești peste această cetate înstrăinată.

Catedrale din Cluj nu este un simplu lăcaș de închinare. In momentele solemne ,cari precedează sfințirea ei, în cadre deosebit de solemne, în fața celor mai înalți și mai distinși reprezentanți ai Statului național românesc, odată cu sfințirea catedralei din Cluj, românii din Ardeal sărbătoresc și un praznic național. Alături de monumentele istorice ungurești ale Clujului, catedrala românească vestește reînvierea noastră națională, așezată trainic pe aceste plaiuri, după cum stau înfipte adânc în pământ zidurile ei de beton armat.

P. S. S. Episcopul Nicolae al Clujului

Simbolul acesta creștinesc și național, care e catedrala ortodoxă din Cluj e însă în acelaș timp și un monument de artă, cu care ne putem mândri pe drept cuvânt. Nu de mult a trecut prin Cluj un grup mai mare de profesori universitari englezi, cari văzând catedrala, au rămas impresionați, declarând entuziasmați, că o astfel de construcție ar face cinste și țării lor.

UN SCURT ISTORIC

Lucrările de construcție ale Catedralei au inceput in 1923. deci ea a fost ridicată în 10 ani. Planurile se datoresc talentatului architect Gh. Cristinel, premiatul concursului publicat. Lucrările au decurs tot sub controlul său și au fost efectuate de una din cele mai mari întreprinderi technice din țara românească : „Intreprinderile generale technice ing. Tiberiu Eremia". Intreprinderea aceasta a adaptat scheletul formidabil de beton armat după planurile inițiale ale architectului Cristinel. Conducătorul lucrărilor pe șantier a fost d. ing. Dordea din Cluj, iar reprezentantul societății la biuroul central, d. ing. Marcu.

Cea mai însemnată și mai formidabilă operă din construcție, este fără îndoială scheletul ei de beton armat Până la data când au început construcțiile acestui schelet, în țara românească nu s'au mai făcut asemenea lucrări de proporții atât de mari. Căci scheletul acesta se ridică până la înălțimea de 41 m. și el suportă întreaga clădire, cu tot materialul care s'a așezat mai târziu între stâlpii lui formidabili.

Este lesne de închipuit cât de solid a trebuit să fie acest schelet, dacă vom ști, că greutatea pe care urmează s'o suporte, e de 7.000.000 kg. Numai cupola centrală care e construită în întregime din piatră cioplită, cu care a fost căptușit scheletul de beton armat, în afară de greutatea scheletului, apasă cu o greutate de 1.000.000 kg. pe schelet, căci ea cuprinde 100 de vagoane de piatră.

CATEVA CIFRE IMPRESIONANTE

Scheletul imens se adâncește la 6 m. în pământ, unde formează o placă mare, numită radier, pe care se sprijinește apoi întreaga greutate a construcției. El conține cantitatea impresionantă de 2600 metri cubi de beton armat. Pentru acesta s'au întrebuințat aproape 100 vagoane adică 1.000.000 kg. de ciment, 35 vagoane deci 350.000 kg. de fier și vre-o 150 vagoane de nisip.

Cantitățile acestea enorme de material însă nu au dat decât scheletul construcției. Scheletul acesta urma apoi să fie umplut și pentrucă construcția să fie cât mai durabilă, s'a renunțat la propunerile unora de a se construi o catedrală de cărămidă. Marele Ion I. C. Brătia nu impresionant de concepția măreață a catedralei, a insistat ca ea să se facă din beton armat, promițând întregul concurs al guvernului. Prea sfințitul episcop Nicolae al Clujului, de al cărui nume se leagă această construcție grandioasă, a fost și el dela început de părere, că noua catedrală ortodoxă din Cluj va trebui să fie un monument zidit pe vecie. Toate stăruințele înaltului ierarch s'au îndreptat în spre această direcție, ridicând la Cluj catedrala Unirii în așa condițiuni, ca generațiile viitoare să aibă în fața lor vecinic acest monument ridicat pentru slava Atotputernicului, care s'a indurat să scape neamul românesc din Ardeal de jugul milenar străin.

INTERESUL M. S. REGELUI PENTRU CATEDRALA

Pereții catedralei au fost căptușiți cu piatra de cea mai bună calitate din carierele din Pietroasa, de lângă Deva, din județul Hunedoara. In total până acum s'au întrebuințat 2200 metri cubi de piatră cioplita, ceeace înseamnează cca. 500 vagoane, sau 5.000.000 kg.

Catedrala n'a fost încă terminată după planurile originale, căci pentru aceasta mai era nevoie de multă piatră cioplită care este materialul cel mai scump al construcției. Piatra cioplită a fost ridicată până la linia cupolei principale, și de acolo s'a întrebuințat cărămidă, care cu timpul, când vor fi fonduri suficiente, urmează a se înlocui cu piatră. Aceasta e însă partea cea mai mică.

M. Sa Regele, care a purtat tot timpul mult interes catedralei din Cluj, a ținut ca ea să se termine cât mai curând, și numai astfel lumea românească azi se găsește în situația fericită de a fi în preajma sfințirii noului lăcaș de închinare.

Prin ridicarea catedralei, întreg aspectul pieței în care se găsește ea, a fost schimbat. Fața de piața Unirii, care a rămas o piață ungurească, cu statuia lui Matei Corvinul, și cu catedrala catolică, piața Ștefan cel Mare este o piață românească, în care se găsesc cele mai de seamă instituțiuni românești, ca Teatrul Național, Curtea de apel, tribunalul, administrația financiară, și acum catedrala ortodoxă.

UN MONUMENT DE ARTA

După planurile architectului Cristinel, catedrala a fost împrejmuită cu drumuri asfaltate, cu ronduri frumoase, și în fața ei se găsește locul rezervat pentru statuia lui Avram Iancu, în inima Clujului, în locul cel mai frumos, adevărat loc de onoare pentru chipul în bronz al Craiului Munților. Ar fi o mare bucurie pentru românii din Ardeal, ca să vadă și această statuie ridicată în fața sfintei catedrale.

Spre a da o icoană fidelă despre catedrală, ar trebui să descriem și interiorul ei. Căci este adevărat, că numai privind-o ca operă architectonică, ea este cu adevărat monumentală. Este cea mai înaltă biserică românească din toată țara, având până la vârful crucii 65 m. Totuși numai văzând interiorul ei ne putem da seama de valoarea ei artistică. Sculptura de piatră artistică, cu motive vechi românești, executate fin, ca o dantelărie, capetelele de coloane minunate, coloanele de marmoră artificială roză și albastru deschis, apoi picturile și iconostasul care e o adevărată dantelărie de lemn argintat. Toate acestea contribue ca noua catedrală din Cluj să fie un monument de artă neîntrecut.

Sfințirea catedralei, ce se va face cu fast deosebit va incorona munca asiduă de zece ani a P. Sale Episcopului Nicolae al Vadului și Feleacului, unul dintre cei mai valoroși archierei ai României, fără a cărui muncă și stăruință, de sigur, catedrala încă multă vreme n'ar fi fost ridicată.

Aurel Gociman

———xox———

Inspecție la Consiliul de război din Brașov

Brașov, 1 Noembrie

La consiliul de război al corp. V armată din Brașov, s'a făcut o inspecție de d. col. Manolache,, șeful serviciului justiției militare.

Au fost inspectate toate lucrările consiliului de război și parchetul militar, condus de d. prim comisar regal col. Stroia.

Ofițerul inspector a rămas mulțumit de modul cum se lucrează la acest consiliu, precum și de felul cum sunt conduși ofițerii magistrați.

———xxxxx———

Accident de avion la Iași

UN RANIT

Iași, 31 Oct.

Un grav accident de aviație s'a întâmplat azi la aerodrom. Un avion Junkers din aviația civilă care face cursa Cernăuți-Iași-București,, sosind din Cernăuți a aterizat la aerodrom, spre a se aproviziona cu benzină, apoi a decolat pentru a-și continua călătoria spre București.

Făcând un viraj dela nord spre sud s'a produs o pană la motor, care a încetat funcționarea.

Aparatul, dela o înălțime de 60 metri, a căzut sfărâmându-se.

Numai un pasager, anume E. Turcu, a fost rănit. Ceilalți pasageri anume: mecanicul Simion și alți trei pasageri au fost salvați.

CLUJ

FURT. — Poliția din Cluj a primit un denunț din partea comerciantului Eugen Grunwald, de fel din Oradea, că în ziua de 30 Octombrie, necunoscuți i-au furat, între Deva și Simeria, geamantanele din autocamionul nr. 324. Intr'un geamantan avea 100 mii lei, iar în celelalte două era o mare cantitate de lingerie femeiască.

FALSIFICATORI DE MONEDE. — Marți dim., în fața secției IV, a tribunalului, s'a judecat procesul lui Dumitru Ceteraș și Florea Lingurar, acuzați de falsificare de monede. Tribunalul a condamnat pe Ceteraș la trei luni închisoare și la 300 lei amendă, iar pe Lingurar, l-a achitat.

BATAE. — Am înregistrat că, acum câteva zile gardianul grupului XII. S. A. R. M. din Someșeni (Cluj), a fost atacat de doi necunoscuți, în timpul serviciului. Din cercetările făcute de postul de jandarmi, s'a stabilit că agresorii au fost Dumitru Matiș, împreună cu un alt țăran din Tranis (Cluj), cari fiind de mai mult timp în dușmănie cu gardianul, s'au răsbunat, bătându-l.

FURTURI DE CEREALE. — Traian Roșca din Frata (Cluj), a reclamat jandarmilor din comună, că necunoscuții i-au furat o cantitate mare de cereale.

— Necunoscuții s'au introdus în magazia de cereale a sătenilor Stan Cosma și Ilie Cosni din Florești (Cluj) furând o cantitate mare de produse agricole.

DENUNȚURI. — Friderich Kep, din str. Victoriei 41, a reclamat poliției că necunoscuții s'au introdus în locuința sa, cu ajutorul unor chei false, furând haine, și diferite obiecte casnice.

— Marin Hercovici, din str. Traian 15, a reclamat autorităților că răufăcători s'au introdus prin spargere în locuința sa, furând diferite obiecte casnice în valoare de 2000 lei.

ATACAT. — Luni seara, Ioan Lăcătuș și Gheorghe Lăcătuș intâlnind pe Petru Rostaș, l-au luat la bătae, cauzându-i răni ușoare.

SCANDAL. — Iuliu Mureșean și Iosif Vasz au chefuit la restaurantul „Grand" din str. Șaguna. Imbătându-se, s'au luat la ceartă și apoi la bătae.

HOȚI DE BUZUNARE.— Poliția a arestat pe Ion Babolutz și Alexandru Palffi, periculoși hoți de buzunare.

BANDA DE SPARGATORI ARESTATA. — Postul de jandarmi din Gilău (Cluj), a arestat periculoasa bandă de spărgători compusă din zece persoane, în frunte cu Gheorghe Hamei, Niculae Somidan și Dumitru Lăpușneanu. In anul 1932, ei au furat o mare cantitate de grâu dela comerciantul Victor Galos din Gilău. Au fost înaintați parchetului.

SIGHIȘOARA

REPREZENTAȚIE TEATRALA. — Vineri 27 Octombrie seara s'a ținut în sala de teatru a orașului o serbare cu scop de binefacere (pentru orfanii și văduvele Moților), sub patronajul d-nei mareșal Averescu, organizată de d-na Maria Giurgea dela teatrul Național din București, cu colaborarea mai multor persoane, intre cari și artiștii D. Macedonski, C. Mărculescu, C. Theodoru, G. Damian, C. Argeșel, A. Balteș. Dintre localnici au dat concursul d-na Schlachter și d. M. Neagu. După câteva cântece și declamări, a urmat piesa „Striana", comedie în 2 acte de Alfred Moșoiu.

TEATRU UNGURESC. — De vreo opt zile s'a oprit în orașul nostru o trupă de teatru maghiar sub conducerea d-lui dr. Iuliu Ferenczy, jucând aproape zilnic diferite opere, operete, comedii. Cu toată criza, ei pot rămâne în Sighișoara săptămâni dearândul, pentrucă se găsesc și români, cari nu se jenează să-și dea banul în acest scop.

MATCH DE FOOTBALL. — Duminecă, 29 Octombrie, s'a jucat aici matchul pentru campionat între echipele locale de football Aquila (românească) și Unirea (maghiară). A arbitrat corect d. Göllner (Odorheiu). Rezultatul 2—1 pentru Aquila.

Jocul a fost frumos, pasionat. Aquila era de astădată în formă bună. Totuș multe situații bune au fost scăpate și de o parte și de alta. La Aquila s'au distins tinerii dar îndrăsneții jucători Mărculescu și Chețianu, cari au dat cele două goluri, apoi Henția, Spornic, Mosora, Tomuleț.

MATCHURI INTERȘCOLARE. — Echipele de football ale liceelor românești din Sighișoara și Dumbrăveni, și-au dat întâlnire, Joi 26 Octombrie la Sighișoara, iar Duminecă în 29 la Dumbrăveni. revanșa. In amândouă cazurile au învins sighișorenii, întâiu cu 4—1, apoi cu 1—0. Jocurile au fost frumoase, pline de tinerețe, iar vremea favorabilă.

TREI DECENII DELA INFIINȚAREA UZINEI ELECTRICE. — La 24 Octombrie s'au împlinit 30 de ani de când orașul Sighișoara a avut fericirea de-a fi luminat cu electricitate, introducându-se în acelaș timp și apa de băut.

In August 1932, uzina a fost comercializată, ajungând pe mâna societății „Seta" dela Sibiu.

CONDAMNAREA ASASINILOR DIN BRATEIU. — Zilele acestea s'a dezbătut procesul faimosului omor din Brateiu (T.-Mare), săvârșit anul trecut de 4 bandiți. Unul din făptuitori n'a putut fi prins nici până azi (Kovács Iosif zis Vendel). Al doilea (Geza Moldovan) e grav bolnav la Văcărești, unde face pe nebunul. Numai 2 din ei — Carol Szilágyi și Vásárhelyi Ignatie. au fost judecați deocamdată. Ei sunt țigani ungurești, primul din Timișoara, iar celălalt din Orăștie.

Tribunalul i-a condamnat la 15 ani temniță grea. Hoții au rămas mulțumiți cu această pedeapsă, dar au făcut apel în ce privește calcularea inchisorii preventive.

După judecarea apelului vor fi trimiși la Ocnele Mari pentru ispășirea osândei.

HOȚI DE GRATARE. — Sipos Petru zis Colibaș și Colibaș Ilie, țigani din orașul nostru, furau de mai multă vreme grătarele dela gura canalurilor din Sighișoara. vânzându-le fierarului Fr. Langer. Astfel au furat vreo 30 din aceste grătare. Părându-i suspectă această afacere, fierarul i-a denunțat. Poliția i-a deținut imediat. pregătind actele pentru a-i înainta parchetului.

IDENTIFICAREA UNUI MORT. — Am scris săptămâna trecută despre aflarea unui tânăr grav rănit în dosul gării din com. Mureni. Neavând acte și fiind pe moarte nu s'a putut afla cine și de unde este. Totuș înainte de a muri în spitalul de aici, a pronunțat cuvântul „Buzău". Atâta a fost suficient ca cercetările poliției să-i afle originea. Astfel s'a stabilit că pe rănitul mort între timp, îl chema Petre Ioan, fost elev în clasa II-a școalei superioare de comerț din Buzău. S'a născut în 1915 în Zoița (Râmnicu-Sărat) și este fiul lui Petre Ilie, locotenent în Buzău. Dela 10 Octombrie el dispăruse fără urme în tovărășia unor destrăbălați, cari l-au ademenit.

CÂMPENI

RASVRATIRI IN ȚARA MOȚILOR.— Pe când greferul I. Incze dela judecătoria din localitate, însoțit de un om de serviciu dela primărie, voiau să pună un sechestru pe averea locuitorului Aurel Bobar din Câmpeni, pentru suma de lei 3000, au fost primiți cu insulte, iar cum aceștia voiau să-și exercite mandatul, Aurel Bobar a început să-și apere avutul cu un topor și numai cu mare greutate au scăpat cu viață prin fugă, fiind fugăriți cu toporul mai bine de un kilometru. Este un caz ce nu s'a mai întâmplat niciodată, cu toate execuțiile și urmăririle draconice ce se făceau în acest ținut. Acest fapt grav, caracterizează o stare de spirit, și ne arată în ce febră de răsvrătire se află populația.

Acestea sunt roadele, politicii ce s'a făcut până acum de către cei ce au aruncat iresponsabili sămânța răsvrătirii făcând cele mai fantastice promisiuni, care ne-a adus în această situație de completă desorganizare, când țăranul nu mai respectă autoritățile, nu-și plătește impozitele, nu-și trimite copilul la școală și sare cu toporul la cei ce voiesc să facă o execuție.

PETROȘANI

GALA DE BOX. — O nouă gală de box a fost în sala cazinoului muncitoresc la 27 Octombrie, în vederea seleconării celor mai buni boxeuri pentru viitoarea gală de box la care vor lua parte câțiva campioni ai regiunii Timișoara.

Rezultatele technice ale galei :

Sălăjan—Muntean, amândoi începători, au făcut bună impresie și dovedesc a fi pe viitor bune lemente. Sălăjan câștigă la puncte.

Buday—Szekely, rutinați, dau o luptă interesantă. Buday a fost declarat învingător la puncte.

Gurka—Sebeștean. De astă dată Gurka s'a reabilitat complect față de abandonul de data trecută și a silit pe adversar să abandoneze. De altfel, nici n'a fost o victorie așa de meritată, întrucât Sebeștean e un element nou !

Halasz—Chira, match nul, fiind în superioritate când unul când celălalt. Puteri egale de valoare, promit mult.

După pauză, urmează un match vedetă între maestrul Cinteză și Predescu.

Tânărul Predescu, unul din stâlpii boxului local, a făcut o partidă onorabilă față de maestrul Cinteză, care din nou a uimit publicul prin dibăcia loviturilor sale.

Ultima luptă se dă între Fata—Szekely II.

Trebue să relevăm cu vie satisfacție o nouă vedetă a clubului sportiv „Jiul" în persoana tânărului Fata, care împreună cu americanul Pop și gorjanul Predescu pot fi lansați în ringul românesc cu reale șanse de victorii.

Boxeurul Pop deși anunțat că va boxa, fiind în Cluj, unde urmează să fie operat, n'a putut să se prezinte în ring.

„JIUL" LA CRAIOVA. — Duminică, 29 Octombrie. „Jiul" a avut un match de football cu echipa Craiu—Iovan din Craiova, pe care a învins-o cu 4:1.

ȘEDINȚA PARTIDULUI LIBERAL. — La clubul liberal, s'a ținut ședința comitetului organizației locale, la care a luat parte și un număr mare de membri. A prezidat d. dr. R. Miocu, președintele organizației de plasă.

Printre alte chestiuni desbătute. a fost și aceea a participării unui număr cât mai mare de delegați din Valea Jiului la adunarea partidului naționalliberal anunțată pentru 15 Noembrie la București.

ALBA-IULIA

CONSTITUIREA „FRAȚIEI ORTODOXE ROMANE" F. O. R. — Duminică 29 c. s'a făcut constituirea Frăției ort. române secția Alba Iulia. Dimineața la orele 9 s'a oficiat un serviciu divin la biserica Baba, de protopopul Alex. Baba, înconjurat de un sobor de preoți din împrejurimi.

D. prof. preot Ș. Vlad-Cluj, a justificat existența nouei asociații. A vorbit apoi protopopul Alex. Baba, care a arătat rostul acestei asociații.

P. S. Sa episcopul Ioan al armatei, îndeamnă poporul să vină în mijlocul acestei asociații. Arată că astfel de asociații de mireni, sunt noi în ortodoxie, fiind astăzi impuse ca un mijloc de apărare contra agresivității dușmanilor credinței noastre, din păcate, sprijiniți chiar de oficialități.

D. prof. Encica, explică pe larg scopul frăției ort. române.

Se procedează apoi la constituirea comitetului ,prin aclamare, alcătuindu-se astfel : Președinte d. Aurel Sava ; vice președ. d-nii R. Boca și D. Tecău ; secretar d. E. Tudoran, casier, d. Datcu Iosif ; membrii : dr. Ioan Pop, St. Pop. B. Hațegan, Z. Munteanu, D. Medrea, D. Bogdan, Enescu C. Cirlea Aurel, Spătaru Alex. Cioancă N. Emaniol C. Floașiu A. Trifa T. Roman C. și Zdrenghea V-le ; supleanți: Beju Onisifor, Tr. Breazu, Sava I. Economu C. Rășinaru A. și Trifan Enesel.

A urmat o masă comună la casa meseriașilor, la care au luat parte peste 100 persoane.

Au toastat : dr. St. Pop pentru M. S. Regele Carol II, dr. D. Tecău, care face un impresionant portret al P. S. S episcopul Neculai al Clujului cât și elogiul fecundei activități al P. S. Sale Elogiază apoi pe P. S. Sa episcopul Ioan al armatei.

D. Floașiu face apologia culturei ortodoxe, care dincolo de munți a permis Românilor să ție pas cu civilizația, iar aici în Ardeal a apărat pe români contra tendințelor de instrăinare. Mai vorbesc : P. S. Sa Episcopul Ioan al armatei, d. general Georgescu, prof. Encica, Bulz și Vlad ; protopopul Alex. Baba urează succes asociației.

După masă, la ora 5, s'a dezvoltat conferința d-lui prof. univ. Orest Bucevski, despre „Doctrina frăției ortodoxe".

Toplița-Română

SERBAREA LICEULUI „PAPIU ILARIAN". — In seara de 11 Noembrie, la cinema „Astra" din Toplița Română, clasa VIII a liceului „Papiu Ilarian" organizează o frumoasă serbare culturală. Se va interpreta piesa „Scrisoarea pierdută"; vor fi apoi coruri și declamări. D. prof. Sulică, dirigintele clasei, va ține o interesantă conferință. In aceste folositoare turnee culturale elevii sunt conduși de d. Grig. Ciortea, directorul liceului de băeți din Tg. Mureș.

FURT DE PE CAMP. — Braic Gh. a lui Toder a furat 5 clăi de ovăz depe câmp. Jandarmii l-au prins cu ele acasă. Ovăzul a fost restituit proprietarului, iar hoțul a fost dat în judecată.

DESCOPERIREA TURMEI DE OI. — „Universul" a scris la timp despre furtul unei turme de oi la Păltiniș (Câmpulungul Bucovinei). Zilele acestea s'a dat de urma hoților. Micloș Brandabulea le-a furat, apoi cu bilete, eliberate de primăria Bilbor, le-a vândut la Toplița-Română lui Grut Moriț. Șeful postului din Păltiniș, urmărind cazul împreună cu jandarmii din localitate, au arestat pe hoț, care a recunoscut că a furat 25 oi din turmă.

MANIFESTAȚIA MESERIAȘILOR. — In restaurantul d-lui Gh. Antol, președintele corporației meseraișilor și comercianților din Toplița Română, s'a organizat o reușită și frumoasă serată.

S'a luat o masă comună, la care a vorbit d. Gh. Antol, președinte, despre folositoarea colaborare a meseriașilor. D. Nic. Oprea, directorul școalei de ucenici, a arătat misiunea meseriașului în economia națională. D. V. Moldovanu, a vorbit în limba maghiară meseriașilor minoritari, ca să se unească în cuget și simțiri cu meseriașii români.

Frumoasa manifestație a meseriașilor s'a încheiat cu o însuflețită vorbire a d-lui I. Simedrea, secretarul corporației, care a arătat activitatea meseriasilor, aducând mulțumiri directorului școalei de ucenici pentru munca depusă în interesul școalei și corporației meseriașilor din localitate.

BAIA MARE

LANSATOR DE VEȘTI FALSE. — Ștefan Rus, din comuna Berința, reîntorcându-se de la târg, a lansat vestea în comunele din jurul Mânăștiurului, că toți oamenii între 16—40 ani trebue să se prezinte în timp de trei zile spre a fi încorporați. Noroc că jandarmeria a intervenit la timp.

CEAIU. — Societatea Principele Mircea a aranjat un ceaiu pentru ajutorarea copiilor între 1—2 ani. Din venitul curat de 2234 lei s'a și comandat un stoc de hăinuțe.

CONCEDII.—D. Ion Ardeleanu secretar general al primăriei a plecat în concediu de boală pe două luni. Pe timpul absenței va fi suplinit de d. dr. Iacob.

ORASTIE

INMORMANTAREA JURISCONSULTULUI ORAȘULUI DR. V. POPU. — Zilele trecute s'a făcut înhumarea rămășitelor pământești ale adv. dr. Victor Popu, fost primul jurisconsult român al orașului. In fața asistenței numeroase au vorbit pentru cel dispărut : protopopul, pontificant : Ion Ienea, președ. baroului din județ; dr. Eugen Tătaru, secretarul primăriei; dr Eugeniu Munteanu, iar la mormânt magistratul consilier dr. Nic. Fințescu și avocatul deputat dr. Zeno Draia.

ULTIMA ORA

Armistiţiu între guvernul Sarraut şi grupările de centru şi de dreapta

Paris, 1 Noembrie (Ullstein).— **Camera va ţine Vineri şedinţă solemnă pentru comemorarea lui Painlevé.**

După aceea, d. Sarraut va face declaraţia guvernamentală.

Grupările din centru şi de dreapta, de sub conducerea d-lui Tardieu şi Louis Marin au acordat un termen guvernului.

Desbaterea asupra politicii externe care fusese fixată pe Vineri, a fost amânată cu o săptămână.

D. Louis Marin a comunicat eri că el şi amicii săi vor vota numai într'un caz extrem împotriva guvernului.

Partidele naţionaliste ar dori o demonstraţie împotriva Germaniei şi alta împotriva politicii financiare a lui Roosevelt. Pentru aceasta sunt dispuse să contribue la menţinerea prestigiului guvernului.

Desbinările din grupul socialist francez

Paris, 1 Noemb. (Ullstein). — În şedinţa comitetului executiv al partidului socialist, convocată pentru Duminică, spre a discuta cazul grupului Renaudel, nu se va proceda deocamdată de cât la excluderea a şase dintre deputaţii rebeli ,în frunte cu Renaudel şi Marquet.

In aceeaş şedinţă, se va propune şi excluderea fruntaşului socialist Grumbach, care nerespectând dispoziţiile partidului, a primit să fie numit de guvernul Daladier, ca specialist în chestii de politică externă, membru al delegaţiei franceze la Liga Naţiunilor.

*

La Paris au sosit de câteva zile fruntaşii Internaţionalei II, Vadervelde şi Adler, spre a discuta diverse chestiuni cu grupul socialist francez.

CONFERINŢĂ PENTRU DISCUTAREA PROBLEMEI ASIATICE

Berlin, 1 Noembrie (Rador). —D. Araki, ministrul de război al Japoniei, a emis ideea de a se întruni la Tokio o conferinţă internaţională care să discute problema asiatică.

Această idee este primită favorabil de oficiosul guvernului *„Deutsch Politisch Diplomatische Correspondenz"*, care scrie următoarele: Sugestia omului de stat japonez a fost prezentată într'o formă remarcabil de concretă. Deocamdată însă este prea curând spre a se putea face pronosticuri asupra soartei acestei interesante sugestii. Ea are caracterul unui balon de încercare; însă fie că, cele patru puncte, prezentate de generalul Araki drept program al conferinţei, vor reuşi sau nu să fie acceptate, ele formează totuşi nucleul problemei privitoare la situaţia actuală şi la viitoarea evoluţie din Asia orientală şi oceanul Pacific.

ULTIME INFORMAŢII

✱ Marţi am primit următorul comunicat:

Azi s'a procedat la ministerul de externe la un schimb de scrisori între d. subsecretar de stat Savel Rădulescu şi d. Jan Seba, ministrul Cehoslovaciei la Bucureşti, privitor la înţelegerea intervenită între cele două guverne pentru schimbul reciproc de mărfuri în cadrul stipulaţiilor tratatului de comerţ existent.

✱ D. dr. Hurmuzescu, decanul facultăţii de ştiinţe din Capitală, a trimis d-lui ministru al Franţei la Bucureşti următoarea telegramă:

„Facultatea de ştiinţe din Bucureşti, profund atinsă de pierderea eminentului savant şi om de stat, Paul Painlevé, roagă pe Excelenţa Sa ministrul Franţei, de a primi condoleanţele cele mai sincere şi de a avea bunavoinţa ca să transmită familiei atât de crud încercată şi facultăţii de ştiinţe din Paris cele mai profunde regrete.

Profesorii şi studenţii români, foşti elevi ai acestui mare savant, a cărui activitate ştiinţifică şi generozitate a ideilor au lărgit frontierele cunoştinţelor omeneşti, se resimt cu atât mai mult cu cât această dureroasă pierdere face să înceteze o activitate care a contribuit atât de mult la progresul umanităţii".

Căutăm un corespondent harnic la Călăraşi (Basarabia).

Ofertele se vor trimite secretariatului.

✱In urma intervenţiunilor d-lui ministru D. R. Ioaniţescu, la ministerul de finanţe, s'a dispus eri plata salariilor cuvenite judecătorilor dela judecătorile de muncă din toată ţara.

✱ Ministerul agriculturii a fost înştiinţat că d. Spada Ludovico Fotenziani a fost ales preşedinte al „Institutului internaţional de agricultură" din Roma, în locul d-lui de Michelis.

✱ Marţi, la ora 4 d. a., în faţa secţiunilor unite ale Înaltei Curţi de Conturi, a depus jurământul, în calitate de consilier, d. Zamfir Brătescu, fost subsecretar de stat şi director general al monopolului alcoolului.

Cu acest prilej d. G. Alessseanu, primul-preşedinte al Curţii, a relevat cariera strălucită a noului consilier, la care a răspuns d. Zamfir Brătescu, asigurând Curtea de îndeplinirea, cu zel şi devotament, a funcţiunii ce i s'a încredinţat.

✱ Cu simplonul de aseară s'a înapoiat în Capitală d. profesor dr. C. Daniel, venind dela Madrid, unde a reprezentat România la congresul luptei contra cancerului.

✱ Ministerul de finanţe aduce la cunoştinţă că toate contractele de închiriere, sub închiriere, arendare sau cesiuni, fie scrise sau verbale, precum şi prelungirea lor, urmează a fi prezentate ad-ţiilor financiare pentru perceperea impozitelor proporţionale de 1.40 la sută, în termen de 30 zile dela data contractării.

Cei ce nu vor prezenta contractele la vină în termen legal, vor suferi rigorile legii cum şi amenda legală, egală cu de trei ori impozitul.

✱ D. G. G. Mironescu a avut eri dim. o lungă întrevedere, cu d. Mihalache.

✱Belgrad, 1 Noembrie (Rador). — *Marele Voevod Mihai, principele moştenitor al României, a sosit azi dimineaţă la ora 7 şi 30 la Belgrad, unde este oaspetele familiei regale iugoslave.*

Marele Voevod se înapoiază din Elveţia şi în drum spre Bucureşti s'a oprit aci.

✱ Legaţia italiană a intervenit la ministerul instrucţiunii să acorde drept de publicitate şcoalei comerciale de fete „Regina Margherita", nou înfiinţată în Capitală.

✱ La 6 Noembrie vor începe la Roma, tratativele pentru încheerea unei noui convenţii comerciale cu Italia.

Tratativele vor fi conduse de d. I. Lugoşianu, ministrul nostru la Roma.

Din comisiune fac parte d-nii Emil Marian, directorul Institutului naţional de export, I. Cristu, şeful diviziei economice din ministerul de externe şi Gh. Ionescu-Brăila, directorul zootehniei din ministerul de domenii.

✱ D. Vaida Voevod, preşedintele consiliului şi ministru de industrie, a destituit eri din serviciu pe funcţionarul I. Anton, autorul neregulilor săvârşite la serviciul contingentării.

✱ **In cercurile oficiale se anunţă că d. Muşanoff, preşedintele consiliului şi ministru de externe al Bulgariei, va veni în România între 8—12 Noembrie a. c.**

POLITICE

✱ *M. S. Regele va primi în cursul acestei săptămâni, în audienţă la Sinaia, pe d. I. G. Duca, şeful partidului naţional-liberal.*

Din străinătate

✱ Madrid, 31 (Rador). — O notă oficioasă, publicată după şedinţa de azi a consiliului de miniştri, aduce la cunoştinţă hotărîrea guvernului de a ridica interdicţia ce se instituise asupra capitalurilor străine care găsiau în Spania posibilităţi de a fi exportate.

Roma, 31 (Rador). — Peste puţin timp va apare o ediţie completă a discursurilor pronunţate până acum de d. Mussolini.

Prefaţa va fi scrisă de însuşi d. Mussolini.

✱ *Roma, 31 (Rador).* — Agenţia „Stefani" anunţă:

Interview-ul cu d Mussolini, şeful guvernului italian, publicat de ziaristul Henry Massis în ziarul „Figaro", n'a fost autorizat şi conţine afirmaţii inexacte.

✱ Paris, 31 (Rador). — D. Gabriel Puaux, ministrul Franţei la Viena, a fost primit azi de d-nii Sarraut şi Boncour, cărora le-a făcut un raport asupra situaţiei politice şi economice din Austria.

✱ *Paris, 1 Noembrie (Rador).* — Guvernul a citat în ordinea de zi a naţiunii pe aviatorul pilot de Verneil, care este căpitan de rezervă, ofiţer al Legiunii de onoare şi decorat cu *Crucea de război.*

De asemenea au fost citaţi cei doi insoţitori ai săi, cari au pierit împreună cu el în accidentul de aviaţie din ziua de 30 Octombrie.

Inundaţii în Albania

— CASE SURPATE; MORŢI ŞI RANIŢI —

Tirana, 1 Noembrie (Rador). — Ploile torenţiale din ultimele zile au provocat revărsarea râului care traversează oraşul Permeti. 22 de case s'au prăbuşit. Sunt 26 de morţi şi 4 răniţi.

—xox—

Starea d-rului Roux

Paris, 1 Noembrie (Rador).— Starea sănătăţii d-lui dr. Roux, directorul Institutului Pasteur, care în ultimul timp a provocat îngrijorarea familiei bolnavului, continuă să rămână staţionară.

In cursul zilei de eri, s'a constatat o foarte uşoară ameliorare.

—ooxx✱xxoo—

Vipere în şcoli

Belgrad, 1 Noembrie (Rador). Ziarul „Politika" anunţă că în localitatea Kratovo au fost suspendate cursurile şcolii primare locale, deoarece în mai multe şcoli şi-au făcut apariţia numeroase vipere.

S'au luat măsuri pentru distrugerea viperelor. Până acum au fost prinse 20.

—xoz—

Zăpadă în Franţa

Roma, 1 Noembrie (Rador). — De câteva zile, în regiunea Trento, a căzut zăpadă abundentă, astfel că pistele de iarnă sunt gata spre a fi puse la dispoziţia schiorilor.

—xxxxx—

Vizita soţilor Lindbergh la primăria Parisului

Paris, 1 Noembrie (Rador).— Aviatorul american, colonelul Lindbergh, împreună cu soţia sa au făcut eri seară o vizită municipalităţii din Paris, mulţumind consiliului pentru primirea făcută lui Lindbergh în 1927 de populaţia Parisului.

Soţii Lindbergh au fost primiţi de preşedintele consiliului municipal, de prefectul Senei şi de celelalte personalităţi municipale.

Generalul Gourand, guvernatorul militar al Parisului, şi d. Godin, care prezida consiliul municipal în 1927, când Lindbergh a traversat Atlanticul, asistau la primirea soţilor Lindbergh.

In amintirea raidului strălucit făcut de Lindberg în 1927, s'a oferit d-nei Lindbergh o jerbă de flori împreună cu un exemplar dintr'o lucrare asupra muzeelor din Paris.

—xox—

RAIDUL AERIAN FRANCEZ IN AFRICA

Paris, 1 Noembrie (Rador).— *Generalul Vuillemin, comandantul escadrei aeriene franceze care va face un raid de 25.000 km. în imperiul colonial francez din Africa, a declarat că, dacă timpul va fi favorabil, escadra va pleca în ziua de 6 Noembrie dela Istres şi va ajunge în aceiaşi zi la Los Alcazares (Cartagina). De acolo va pleca la 7 Noembrie spre Rabat, unde va rămâne două zile, iar la 9 Noembrie va ajunge la Colomb Bechar.*

—xox—

Arestări de ucraineni în Polonia

Varşovia, 1 Noembrie (Rador). — **Continuându-se ancheta asupra recentului atentat comis de un ucrainian împotriva unui funcţionar sovietic, poliţia a procedat la numeroase arestări în rândurile ucrainienilor stabiliţi în Polonia.**

La Leopoli s'au făcut peste 30 de arestări printre studenţii ucrainieni. Au fost găsiţi numeroşi ziarişti clandestini. 75 studenţi ucrainieni au fost duşi la poliţie.

—xox—

„Stare de asediu redusă" la Madrid

Madrid, 1 Noemb. (Ullstein). — Din cauza grevei lucrătorilor din construcţii, s'a proclamat „starea de asediu redusă" la Madrid.

In cursul nopţii, au explodat bombe în cinci părţi ale oraşului. Explozitile n'au produs de cât pagube materiale.

—xox—

Camera engleză va fi convocată Marţi

Londra, 1 Noemb. (Ullstein). Camera Comunelor va fi convocată Marţi. In prima şedinţă, ministrul de externe, Sir John Simon, va face un expozeu asupra politicii externe.

Leaderul opoziţiei Landsbury, va propune amânarea pe a doua zi a desbaterii asupra politicii engleze.

Cu această ocazie, se vor discuta şi chestiile economice la ordinea zilei.

—xxxxx—

Greva presei arabe din Palestina

Ierusalim, 1 Noemb. (Ullstein) Presa arabă din Palestina a declarat grevă de protestare.

Imigrarea asirienilor în Brazilia

Geneva, 1 Noembrie (Rador). — *Se ştie că în urma gravelor incidente petrecute în Irak şi a masacrării asirienilor, consiliul Societăţii Naţiunilor, sesisat de minoritatea asiriană, numise un comitet însărcinat să examineze posibilităţile stabilirii în străinătate a populaţiei interesate.*

Din cercurile autorizate se declară că acest comitet, al cărui lucrări au fost ţinute secret până astăzi, a întrebat guvernul Braziliei dacă ar fi dispus să autorize imigrarea în Brazilia a mai multor mii de refugiaţi asirieni. Se vorbeşte de 10.000 refugiaţi.

Aci se aşteaptă în scurt timp răspunsul Braziliei. De asemenea, se aşteaptă răspunsul guvernului Irakului, căruia după avizul dat de comitet, îi va reveni suportarea cheltuelilor de transport al refugiaţilor până în ţara de destinaţie.

Se pregăteşte o nouă revoluţie în Cuba

— Se cere demisia preşedintelui —

Havana, 1 Noembrie (Rador). — **Situaţia pare să fie din ce în ce mai încordată. Toate partidele sunt acum de acord spre a cere demisia preşedintelui Grau San Martino. Şi presa a luat poziţie împotriva guvernului.**

Armata nu pare să mai fie devotată complet d-lui Batista, care a pierdut influenţa de până acum în rândurile soldaţilor. Numeroşi comandanţi militari suspecţi au fost destituiţi, iar alţii arestaţi.

In provincie, bande înarmate cutreeră satele. Se crede că se pregăteşte o nouă mare revoluţie.

FALIMENT FĂRĂ MASSĂ PASIVĂ

La Inalta Curte de casaţie s. III s'a desbătut eri următoarea interesantă chestiune:

Printr'un jurnal din 1932, trib. Ilfov s. I com., la cererea judecătorului sindic, a cerut închiderea falimentului I. B. St. Popescu pe motiv că la acest faliment nu s'a verificat decât un singur creditor, cu alte cuvinte pentru că nu există o massă pasivă.

Singurul creditor verificat a cerut însă tribunalului să revină asupra acestei măsuri; cerere care i-a fost admisă printr'un nou jurnal, prin care s'a dispus redeschiderea operaţiunilor falimentului.

In cursul falimentului judecătorul sindic a cerut anularea (conf. art. 726 c. com.) a unui act de cesiune intervenit între falit şi Banca Creditul Românesc.

Impotriva jurnalului de redeschidere banca „Creditul Românesc" a făcut recurs pe două motive: 1. că tribunalul nu putea reveni asupra jurnalului pentru lipsă de massă pasivă întrucât nu a intervenit la darea noului soluţiuni nici un element nou, iar creditorul interesat putea face doar recurs contra acelui jurnal; şi 2. că închiderea falimentului pentru reconstituirea massei pasive, adică a unei colectivităţi de creditori între cari să se facă o repartiţie după principiul egalităţii (principiu care stă la baza falimentului) echivalează chiar cu o revocare a sentinţei de declararea falimentului, consideraţiune pentru care de asemnea nu se putea redeschide un faliment ce nu mai avea fiinţă.

Mai înainte de cercetarea recursului, creditorul — prin d. av. S. Postelnicu — intimat (Gh. Gheron) a ridicat incidentul că recursul este inadmisibil şi că Banca în orice caz n'are calitatea de a face un astfel de recurs deoarece jurnalul de redeschidere constituie un act de administrare a falimentului, iar nu de jurisdicţiune; e deci neatacabil. Iar în privinţa lipsei de calitate s'a obiectat că Banca nu a luat parte la darea jurnalului în chestiune în instanţa de fond şi deci n'ar fi parte.

Din partea Băncii Creditul Românesc d. av. Stelian Ionescu a combătut acest incident susţinând că potrivit art. 944 c. com. toate sentinţele şi jurnalele date în materie de faliment, adică în decursul administrării unui faliment, nu sunt supuse nici opoziţiunei şi nici apelului; sunt însă toate supuse recursului, care e de ordin constituţional şi că, în orice caz, jurnalul de redeschiderea unui faliment, mai ales pentru lipsă de massă pasivă, implică examinarea condiţiunilor de drept pentru redeschidere, din care cauză un astfel de jurnal are caracterul unui adevărat act de jurisdicţiune, neapelabil, conf. art. 944 c. com. ci supus doar recursului.

In ce priveşte în fine lipsa de calitate, s'a susţinut că efectele falimentului fiind de ordine publică, orice parte lezată prin existenţa unui faliment poate interveni în justiţie spre a face să se oprească aceste efecte, deci şi persoane cari nu au calitatea de creditori ai falitului, dar cari ar justifica un interes la constatarea neexistenţii falimentului.

Inalta Curte a amânat pronunţarea asupra incidentului la 7 crt.

De ce a fost arestat ziaristul Panter

Berlin, 1 (Rador). — *Ziarul „Woelkischer Beobachter" comentează azi arestarea ziaristului englez Panter, corespondentul lui „Daily Telegraph", scriind următoarele:*

„Acuzarea de spionaj este adevăratul motiv pentru care presa engleză face atâta sgomot şi încearcă să provoace o diversiune. Panter însă a abuzat în mod manifest de situaţia sa de corespondent spre a masca şi mai bine activitatea sa de spion. Fără îndoială că aceste

NOEL D. PANTER

fapte nu erau cunoscute de presa engleză şi numai astfel se explică faptul că ea intervine pentru un spion. Chiar în Anglia ar trebui să se înţeleagă că un spion nu poate să fie tratat mai bine numai pentru pretextul că este funcţionarul unui ziar englez".

Se subliniază totuşi că Panter a fost arestat în urma publicării unui articol prin care descria parada secţiunilor de asalt, spunând că „aceste trupe, care se afirmă că nu sunt înarmate ,defilau cu miile, având arme şi baionete".

Această sublinere a împrejurărilor în care s'a produs arestarea, emană din cercurile engleze din Londra, care adaugă că autorităţile germane, care au trimes în judecată pe ziaristul Panter pentru spionaj, n'au desminţit niciodată aceste fapte. Se precizează că Panter a asistat la unele exerciţii făcute în plină câmpie de secţiunile de asalt hitleriste, fapt care nu prea concordă cu afirmaţiile că trupele hitleriste nu au de loc caracter militar.

—xox—

SERBĂRILE DIN BRINDISI

Roma, 1 (Rador). — La Brindisi au ancorat cea de a doua escadră navală italiană, precum şi vasele celei de a şasea divizii de sub comanda ducelui de Genova.

Aceste vase de război au sosit în vederea serbărilor ce se vor face la Brindisi, cu ocazia inaugurării monumentului ridicat în onoarea „marinarului italian", la 4 Noembrie, în prezenţa Suveranului Italiei.

—xxxxx—

Japonia nu renunţă la submarine

Londra, 31 (Rador). — **Un ziar de dimineaţă a anunţat, astăzi, că guvernul japonez s'ar fi rallat la principiul suprimării submarinelor de război şi ar fi subscris acest principiu, dacă ar fi obţinut în schimb distrugerea vapoarelor port-avioane de către toate celelalte ţări.**

Reprezentantul agenţiei „Havas" află că nici în cercurile oficiale britanice, nici în cercurile japoneze autorizate, nu se ştie nimic despre această schimbare de atitudine.

—xox—

Drapel cu svastica pe primăria din Viena

Viena, 31 (Rador). — Azi, la ora 13, pe una din cupolele primăriei din Viena, a fost înălţat un imens drapel austriac roşu-alb-roşu cu o svastică în centrul drapelului. Drapelul a fost ridicat de un naţional-socialist.

Poliţia caută să descopere pe autorul acestei sfidări adusă guvernului austriac.

—xox—

VIZITA D-NEI TITULESCU LA SOFIA

D-na şi d. Muşanoff, preşedintele consiliului, au oferit astăzi un dejun în onoarea d-nei Titulescu.

Au luat parte d-na şi d. Muşanoff, d-na Stoica, soţia ministrului României la Sofia; d-na şi d. Radeff, secretarul general al ministerului afacerilor străine; d-şoara Petroff, doamnă de onoare a reginei Ioana a Bulgariei; d. Collas, ministrul Greciei la Bucureşti; d. Drandar, mareşalul palatului; d-na şi d. Zaborovski dela legaţia României şi d. Oboff dela protocolul ministerului afacerilor străine bulgar.

Furt de 200.000 coroane cehe în clădirea Băncii Naţionale cehoslovace

Praga, 31 (Radio Central).— *La Banca Naţională cehoslovacă s'a comis azi un furt senzaţional.*

Un incasator al unei casse de economie voia să schimbe 300.000 coroane cehoslovace la cassa Băncii Naţionale. Pe când era ocupat cu numărarea banilor, un necunoscut i-a furat 200.000 coroane.

Cu toate că intrările băncii au fost imediat închise şi persoanele prezente perchiziţionate de poliţie, banii n'au fost găsiţi.

Gările din Praga şi staţiunile dela graniţă sunt supraveghiate, spre a se pune mâna pe hoţ.

S'a prăbuşit un avion francez de pasageri

Paris, 31 (Rador). — Un avion trimotor francez, care făcea serviciul regulat între Basel şi Paris, s'a prăbuşit din cauza ceţei, în apropiere de localitatea Lure, situată în regiunea Belfort.

Pilotul Lafanechère a fost grav rănit. De asemenea a fost rănit un pasager. Radiomecanicul Supply şi un pasager au fost omoriţi.

AVIONUL FACEA ULTIMUL DRUM ANUL ACESTA

Paris, 31 (Rador). — **Asupra modului cum s'a produs accidentul de aviaţie de lângă Lure, regiunea Belfort, se dau următoarele amănunte: Avionul sbura la o mică înălţime şi din cauza ceţei dese s'a ciocnit de o colină pe care pilotul n'a putut s'o zărească.**

Avionul s'a prăbuşit lângă un castel în ruine. In avion se aflau 4 pasageri şi 2 membri ai echipajului. Au fost omorâţi 2 pasageri. Un al treilea uşor rănit a rămas în carlinga avionului, iar cei de al patrulea îngrozit de catastrofa suferită, a fugit în pădurea din apropiere. Pilotul Lefannechere este foarte grav rănit. Cel de al doilea membru al echipagiului a sucombat.

Se remarcă faptul că pilotul Lefannechere a sburat până acum 5.500 de ore în total, fără nici un fel de accident şi că acum sbura pentru ultima oară în acest sezon pe linia Basel-Paris, linie de navigaţie aeriană, care în timpul toamnei şi ernei nu funcţionează de teama timpului rău.

Situaţia din Palestina

AUTORITAŢILE VOR PROCEDA SEVER

Londra, 31 (Rador). — **Autorităţile palestiniene au căpătat din partea guvernului puteri speciale. Ele vor putea lansa mandate de arestare şi decreta expulzările pe cari le vor socoti necesare menţinerei ordinei.**

ATENTATE LA IERUSALIM

Ierusalim, 31 (Rador). — **Noaptea trecută s'au tras mai multe focuri de armă izolate asupra clădirii în care se află instalate birourile guvernamentale. Poliţia a ripostat. Nu sunt victime.**

Azi dimineaţă, pe mai multe străzi din centrul oraşului au fost aruncate cue în scopul evident de a se împiedica transportarea forţelor guvernamentale.

Greva funcţionarilor comerciali şi a şoferilor arabi dela taximetre continuă.

Întrevederea între Regii Carol II şi Boris

— Comentariile presei engleze —

Londra, 1 (Rador). — *Intreaga presă accentuează deosebita importanţă a întâlnirei Suveranilor României şi Bulgariei, scriind că ea este un eveniment care va avea însemnătate mare pentru politica sud-est europeană.*

„Manchester Guardian" *publică o relatare din Viena în care după ce descrie întâlnirea foarte cordială dintre cei doi Suverani ,scrie că afară de chestiunea minorităţilor din statele respective, a fost discutată şi eventualitatea construirii unui pod peste Dunăre.*

Se crede, încheie ziarul, că s'a hotărît altă întâlnire la care va lua parte şi regele Alexandru al Iugoslaviei.

„Morning Post" *publică o telegramă din Sofia în care descrie întâlnirea, accentuând marele entuziasm cu care atât românii cât şi bulgarii au salutat întâlnirea Suveranilor. Ziarul crede deasemenea că întâlnirea este un eveniment foarte însemnat pentru politica Europei sudice.*

„Times" *publică o telegramă din Sofia în care descrie întâlnirea şi entuziasmul arătat de populaţie. Acelaş ziar scrie din Bucureşti că „poporul român nu este de obicei prea demonstrativ, dar primirea făcută regelui Boris a avut o notă de deosebită sinceritate şi entuziasm".*

Inaugurarea noului port Haifa

Londra, 31 (Rador).—Sir Cunliffe Lister, ministrul coloniilor, a adresat înaltului comisar britanic al Palestinei un mesagiu cu prilejul inaugurării noului port din Haifa.

In acest mesagiu, făcând aluzie la mandatul încredinţat Marei Britanii acum treisprezece ani, ministrul coloniilor declară: „Acest mandat comportă faţă de evrei şi faţă de arabi angajamente ce vor fi îndeplinite cu dreptate. Marea Britanie are obligaţia să înlesnească crearea în Palestina a unui cămin naţional pentru poporul evreu. Totodată, mandatul prevede obligaţia de a salvgarda drepturile tuturor locuitorilor din Palestina. Politica britanică se desfăşoară în conformitate cu aceste prevederi".

—xxxxx—

La moartea lui Painleve

Paris, 31, (Rador). — Rămăşiţele pământeşti ale lui Paul Painleve au fost trasportate astăzi din Rue de Lille la Conservatorul de Arte şi Meserii. Trista ceremonie s'a desfăşurat în prezenţa membrilor familiei, a d-lor Sarraut şi De Monzie ca reprezentanţi ai guvernului, şi a câtorva prieteni intimi ai defunctului.

Sicriul a fost depus în „Sala Ecoului" dela Conservatorul de Arte şi Meserii. In jurul lui veghiază alternativ câte opt elevi ai şcolii politechnice, ai şcolii din Saint Cyr şi ai şcolii superioare de aeronautică, îmbrăcaţi în mare ţinută.

Un public numeros a defilat toată ziua prin faţa catafalcului.

S'a furat o ladă cu 50 kg. aur

Londra, 31 (Rador). — **O ladă cuprinzând 50 kilograme aur, evaluat la 15.000 lire sterline şi destinat unei fabrici de rafinat, a fost furată dintr'un camion, care staţiona în faţa centralei din Londra a rafinăriei.**

—xxxxx—

Financiarul Insull nu va fi extrădat

Atena, 31 (Rador). — Tribunalul elen a respins cererea de extrădare a financiarului Insull, făcută de guvernul Statelor-Unite.

Financiarul Insull este socotit de parchetul Statelor Unite că ar fi violat legea relativă la faliment din Statele-Unite.

Se remarcă faptul că a doua oară Statele-Unite au cerut extrădarea, care a fost respinsă în ambele rânduri de instanţele greceşti.

—xxxxx—

Copii călcaţi de autobuz la Cluj

Cluj, 1 Noembrie

Copiii Gordea din str. Calvariei nr. 5, şi Alexandru Bota, din aceeaş stradă nr. 50, primul în vârstă de 10 ani şi al doilea de 4 ani, voind să traverseze str. Mănăştiului, au fost călcaţi de un autobuz ce venea dinspre Gilău (Cluj). Prinşi sub maşină, primul s'a ales cu piciorul stâng fracturat, iar al doilea cu răni grave pe tot corpul.

In stare gravă, victimele au fost transportate la spital.

Serbările din Turcia

Ankara, 1 Noembrie, (Rador). D. Voroşilov, împreună cu membrii delegaţiei sovietice, a vizitat epoziţia „Cărţii" şi expoziţia „Educaţiei" organizate, prima de şcoala comercială, şi cea de a doua de Institutul tinerelor fete din Turcia.

D. Voroşilov a asistat apoi la inaugurarea unui nou spital la Ankara. Inaugurarea a fost prezidată de Ismet Paşa, preşedintele consiliului. Noul spital este amenajat pentru 240 bolnavi.

*

Serbările aniversării proclamării Republicii continuă. In timpul serbărilor au fost inaugurate peste 300 de şcoli şi 100 de aşezăminte sociale. Deasemeni, s'a procedat la punerea pietrei fundamentale la alte numeroase instituţiuni cu caracter social.

*

Pe ziua de eri, în toate oraşele şi satele din Turcia au fost ceremonii în cursul cărora, cu deosebită solemnitate, s'a luat câte o mână de pământ spre a fi trimisă la Ankara, unde se va face o movilă care să simbolizeze unitatea naţională sub egida lui Mustafa Kemal, gazul Turciei.

—xox—

Ford a cedat

Washington, 31 (Rador). — *Industriaşul Ford, care până acum a păstrat o atitudine de independenţă faţă de acţiunea Nirei, a cedat astăzi avertismentului d-lui Johnson, preşedintele Nirei.*

Ca urmare, Ford a notificat organelor competente că la 6 sau 7 Noembrie va introduce salariile şi orariul cerut de codul industriei automobile.

Doamna Polixenia Livovschi şi întreaga familie, mulţumeşte cu recunoştinţă tuturor celor care au luat parte la nemărginita durere ce au suferit prin pierderea bunului şi mult iubitului lor soţ, tată şi bunic

ECONOM STAVROFOR

Preot Zinovie Livovschi

7

D-na Maria ing. Petru Lucaciu anunţă rudele, prietenii şi cunoscuţii, parastasul de şeapte ani al mult regretatului şi bunului său soţ

INGINER PETRU LUCACIU

care va avea loc Sâmbătă patru Noembrie, la orele 10, la Sf. Mănăstire Cernica. 1

Familiile Neacşu-Latouphis, mulţumeşte cu recunoştinţă pe această cale: Legaţiei Elene, Consulatului Elen, Comunităţei Elene, Camerei de Comerţ Elene, Cercului Camerei de Comerţ Elen, d-lui primar al Municipiului, Societăţei doamnelor Elene, elevilor şi corpului didactic Elen din Galaţi, Comunităţei Israilite Galaţi şi Comunităţei Elene din Bucureşti, tuturor rudelor, prietenilor şi cunoscuţilor, care prin prezenţa lor, cuvântări, telegrame, coroane şi flori, au luat parte la marea durere ce au încercat prin pierderea scumpului şi bunului lor

Elie C. Latouphis

Fost Preşedinte al Comunităţei Elene Galaţi

✝

Familia şi rudele au durerea a anunţa încetarea din viaţă a iubitei lor

ALEXANDRINA IONESCU

fica preotului Nicolae Ionescu dela Bis. Sf. Elefterie, decedată la 1 Noembrie, orele 7 dimineaţa. Inmormântarea va avea loc la 3 Noembrie, orele 15. 6

✝

Indureraţii: Olga Georgescu, Sila şi Dumitru Ioaniţescu, Lila şi Grigore Puricescu, Emilia şi Virgil Colfescu, fiice şi gineri, Stela şi Nicolae Socolescu, Mandy Puricescu, Locotenent Titi Ioaniţescu, nepoţi şi nepoate; precum şi familiile înrudite au durerea a anunţa încetarea din viaţă a iubitei lor

ELENA BLASIAN

Decedată la 31 Oct. ora 2 p.m. Slujba religioasă va avea loc Joi 2 Noembre ora 3 p.m. la cimitirul Sf. Vineri unde se află depus corpul defunctei. 12

✝

Mult indureraţii:

Eliza, soţie; Elena şi Colonel George Bora; Lucia şi Ing. Mihai Cosminski; Constanţa Nacu; Ştefan Cosminski, Nathalia Ayvas şi familiile Adamescu, Cosminski şi Bora au durerea a anunţa încetarea din viaţă a iubitului lor

Nicolae Cosminski

în etate de 72 ani

Ceremonia funebră a incineraţiei a avut loc Miercuri, 1 Noembrie ora 16½ la Crematoriul „Cenuşa". 15

Mica Publicitate

Apare in fiecare zi. Minimum 10 cuvinte

Anunciurile în chenar prețul dublu

Pentru adresele din Capitală se va adăuga și numărul sectorului.

Cereri de serviciu

3 lei cuvântul

ADMINISTRATOR moșie, practică îndelungată, bun agricultor, gospodar, organizator, energic, modest, etate mijlocie, caut post moșie, intreprindere. Ziar 107 E. 185

ADMINISTRATOR din Banat, neamț, absolvent Școală agricultură, etate 40 ani, caută post de administrator la moșie mare. Adresați: A. B. C. Birou de ziare Timișoara. 240—

BUNA gospodină, văduvă cu un copil, doresc, angajament. Adresați Popescu Bogdan Voevod 17, Loco. 214

BUCATAREASA unguroaică caută loc la toate, Ecaterina, Sarmisegetuza 3 in curte. 124

BUCATAREASA singură caut loc la toate. Oferte ziar 93 F. 177

BUCATAREASA bună caută loc casă bună. Anna, strada Vârfu cu dor No. 12. 2690

BUCATAREASA perfectă caută servici fără bărbat, numai la gătit. Ziar, 101 E. 45

CAUT loc bucătăreasă casă mare fac prăjituri, etatea 40, cu bune recomandății, Caraiman 31, prin Grivița. 84

CAUTAM serviciu două fete vrednice transilvănence la toate. Str. 11 Iunie, 71, Ana. 88

CAUT loc jumătate zi pricepând bine gospodăria, Paula Vulpa, Tunari 47. 80

CAUT loc jupâneasă fără bărbat, Soseaua Viilor 26. 70

CAUT post jupâneasă servită casă mare. Odae separată. Ziar 97 E. 20

CAUT serviciu jupâneasă sau a 2-a jupâneasă. Str. Sălciilor 36. 7

CAUT serviciu la toate fără bărbat, Strada Washington No. 41, D-nu Căpitan Dobriceanu, Doamna Florica. 165

CAUT loc la toate la 2 persoane Str. General Lahovari No. 69, la portar. 137

CAUT post Șofer cu nevasta jupâneasă, avem recomandății foarte bune. Adresați, ziar 82 F. 134

CAUT post Șofer cu recomandății, cinstit. Adresați ziar, 81 F. 133

CAUT servici paznic de vânător, ori de pădure, acte în regulă. Str. Ing. Hărjeu No. 2 București. 222

DIPLOMIERTE Säuglingschwester, ernst, erfahren, Iahreszeugnisse, sucht Stelle Neugeborenes oder Säugling auch Provinz, Foyen des Etrangerès, Flondor 3. 2629

ELEV curs seral cunoștințe mașina scris caut post. „Sub capabil" 95 E. 18

ERSTKLASIGE Wirtschafts Köchin vertrauensperson suche erstklasiges Haus. Luigi Cazavilan 40. 200

FATA bună perfectă caut loc la toate indiferent orice. Călușei 7 Eugenia. —

FATA tânără, bune condiții caut post de menajeră la persoană singură merg ori unde, Valeria Blanaru, Str. Mihail Eminescu 1/19, sec. 6. 12

FEMEIE la toate caut post la 2 persoane, Str. Zborului 5 sec III, la portar. 25

FRAULEIN cu practică caută post la sugaci. Ziar 102 E. 62

FEMEE tânără caută post, cunoaște bucătăria, dormitul acasă, Cirla Maria, Sfinții Apostoli 70, la portar. 131

FEMEIE servită caut loc la toate casă bună să am cameră, Str. Negustori 19 a, portar nu merg după scrisori. 121

JUPANEASA servită caută loc casă mare acte în regulă, recomandații. Str. General Lahovary 58, Ana. 14

LEI 30.000, oferă funcționar superior capabil persoanei care-i va procura post durabil. Ziar, 80 F. 130

MOAȘA diplomă, simpatică caută loc ajutoare, cabinet medical, ajut menaj. Ziar 77 F. 99

MENAJERA sau bucătăreasă caută servici la casă mare. Adresa General G. Angelescu 61, Portar. 224

NEMȚOAICA muncitoare, pricep toate cameră separată. Iacovescu 75, Matilda. 158

DOICA Nemțoaică fără copil caut loc. Cartier C.F.R. Strada A. No. 67. 103

„ȘOFEUR" mecanic referințe garanție 100.000 caut serviciu. Ziar „78 E." 2661

ȘEF MECANIC cu mare rutină în conducere și reparație motoare Diesel, stabile aburi, semistabile Lanz. Specialist în rifluitul valțurilor pentru mori și cunoștințe electricitate, strung caut post posed acte doveditoare. Pretențiuni modeste Constantinescu, Roșiori 475 Brăila. 239—

TRANSILVANENI Oameni cinstiți caută servici, femeia bucătăreasă, bărbatul om de servici. Ziar 96 E. 19

TANAR cu automobil și carnet fost funcționar fabrică ciocolată cunoscând lucrările birou mașina scris caută post sau combinație. Ionescu Fundătura Săgeții 23, Lupeasca. 39

TANAR caut orice post, garanție 1000 lei, acte în regulă, Sft. Ion Nou 1. 86

TANAR transilvănean caut loc ca rândaș sau orice, merg și fără dormit. Filip, General Vlădoianu 18. 150

Oferte de serviciu

4 lei cuvântul

AGENȚI introduși la băcănii în toate orașele și târgurile din țară căutăm. Oferte detailate la ziar sub: „Agenți orașe târguri" 93 E. 16

ACHIZITORI - Tipografi angajează Tipografia „Unirea", Moșilor 82. 2688

ANGAJEZ femeie la toate cunoască bucătărie 2 persoane, provincie. Strada Kogălniceanu 29. 231

ANGAJEZ femeie servită la toate fără spălat, să priceapă bine bucătăria, vrednică curată fără bărbat la două persoane. Str. Parcul Independenței 58, dimineața. 34

ANGAJAM tinere domnișoare, inteligente, prezentabile ca conducătoare de raioane și manipulatoare de bani cu garanție. A se prezenta Miercuri 9-12 în Magazinele Dollar. Bv. Elisabeta 5. 254

ANGAJEZ femee perfectă bucătărie și la toate singură localitate preferând școală menaj și germană. Colonel Lazăr. Barbu Văcărescu 43, Velodrom. 248

ANGAJEZ tânăr vânzător debit garanție numerar prezentare dimineața, Cobălcescu 2. 181

BAIAT dela țară 14-16 ani caută Bodega Moșilor 182. 199

BUCATAREASA caut, femee de încredere, Alea Gherghel 30 B. Parcul Filipescu. 243

BAIAT de serviciu slujit acte recomandație caută B-dul Dacia 25. 2639

BUN vânzător coloniale găsește post imediat. Ștefănescu Bulevardul Basarab 114. 85

BUCATAREASA bună, fără bărbat, acte. Vasile Lascăr 92. 69

BAEȚI angajează bodega Filip Grigorescu, Mihai Vodă 3. 29

BAIAT 13—15 ani cunoască băcănia, șos. Viilor 27. 110

BUCATAREASA fără bărbat sau la toate acte în regulă caut Bulevardul Pake 12. 2710

BUCATAREASA bună fără bărbat caut, Str. Negustori 15. 54

BUCATAREASA, tânără curată se caută Dorobanți 40, poate avea bărbat, prezentarea dimineața.

BUCATAREASA și jupâneasă servite acte fără bărbați caută Avocat Hera, Mihai Vodă 1 colț Ilfov. Etaj I. 41

BUCATAREASA bună cu pretențiuni modeste caut fără bărbat. Popiceaviu, Visarion 30. 15

COFETARIA „Damian" Văcărești 92 caută vânzătoare branșă, cărțulii în regulă. 2694

CAUT femee la toate fără bărbat, cu acte în regulă. Țuchy Dinu str. Popa Chițu 25. 2668

CAUT bucătăreasă la toate cu recomandații. Argentina 44 - A. 2662

CAUT bucătăreasă și jupâneasă, tinere, prezentabile, bine servite, cu recomandații și condicuță nouă, Prezentarea până la 10 dimineața în Str. Chișinău 25. parter 2672

CAUT bucătăreasă, vrednică, cinstită, fără bărbat, cunoscând gospodăria la moșie. Tratament bun. Inginer Anastasiu, Moșia Fântânele, gara Verești. 2682—

CAUT perfectă bucătăreasă pentru moșie, fără bărbat, acte în regulă. Gheorghe Coșbuc No. 29 (Pake). 2660

CAUT fată la toate menaj ușor două persoane, Bul. Ferdinand 67. 77

COFETARIA Boroș, Griviței No. 80 caută un bun patiser și bonboner. 63

CAUT tâmplar de binale Șos. Giurgiului Str Simion Mihăilescu No. 40. 66

CAUT femeie la toate fără bărbat. Știe bine bucătăria. Actele necesare, strada Buzești 67, sub balconul mic. 8-10 dimineața, 3-4½ după prânz. 65

CAUT femee ajutor la bucătărie bodegă B-dul Col. Ghica 81. 55

CAUT imediat bun băiat băcănie 14-16 ani. Bihor 19. 2687

COAFOR „Martha" angajează Frizeri, Coafori, Coafeze, Manicureze, practicante, practicanți, ucenici, ucenice. Piața Rosetti 6. 27

CAUT ucenice interne externe 14 în sus Croitoria dame, Plantelor 45. 9

CAUT fată la umplut fille Str. Broscăriei 40, prin (13 Septembrie). 2

CAUT femeie la toate cu condicuță, fără bărbat. Calea Moșilor 250. 4

CAUT băieți speciali pentru Bodegă, Ștefănescu, Uranus 114. 83

CAUT femee servită la toate, fără bărbat, cameră separată, familie liniștită, Carol Davila 58. 89

CAUT băiet de băcănie 15-16 ani Str. Cobălcescu 54, Victor Burdia. 129

CAUT cassier cu garanție și weinbursch, Apolodor 11. 127

CAUT servitoare bine servită acte și recomandație, la o singură persoană. Seara merge acasă, Kișinău 23, ora 8-10 dimineața. 132

CAUT fată la toate, Archiducessa Ileana Parcela 3 (Piața Filantropia). 106

CAUT mijlocitor iscusit în vânzări de imobile urbane din București. Răspuns la ziar sub 76 F. 96

CAUT bucătăreasă cu acte, Duminica liberă, Bodega Duțescu, Str. Doamnei 12 bis. 101

CAUT guvernantă germană știe franceza Diacon Mateescu Blănari 24, orele 1-4. 90

CAUT femeie la toate fără bărbat. Romană No. 118, Buc. 91

CROITORIE damă caută ucenice interne externe, plată, str. Banu Mărăcine No. 24, parter fund 2705

CAUT bune practicante și ucenice interne a se adresa în str. Cometa No. 56. 2706

CAUT spălătoreasă perfectă la rufărie fină prezentarea imediat Anton Pan 48. 123

CAUT pentru imediat bucătăreasă la toate fără bărbat, condicuță, cunoască germana, leafă bună. Numai corespunzător condițiilor angajez. Dir. Beck, 3-5, fabrica Bragadiru, Calea Rahovei. 2701

CAUT electricieni și caloriferiști pricepuți Inginer Hamburger Calea Floreasca 86. 138

CAUT o fată la toate fără bărbat româncă. Watteau, 35, Mecet. 141

CAUT bucătăreasă perfectă, singură să ajute în casă. Șincai 17. 145

CAUT femeie la toate, fără bărbat, serioasă, cu acte în regulă, cunoscând limba germană la 2 persoane. Se prezintă între orele 10-1. Strada Visarion 34 etaj II. 144

CAUT urgent maistru scărar, Str. General Dragalina 22. 149

CAUT pereche paznic casă nouă. Str. Mora 27 Jianu. 2711

CAUT băiat 13-14 ani, Șeianu Griviței 23. 247

CAUT bucătăreasă și jupâneasă bine servite, fără bărbat cu condicuță. Pia Brătianu 16, prezenta 10-12. 251

CAUT bucătăreasă perfectă Restaurantul Buzești No. 4. 170

CAUT femeie la toate fără bărbat, Călușei 64, parter. 164

CAUT femeie la toate știe bucătăria bine, având condicuță. Palade 54. 163

CAUT băiat mic 14 ani la Bodegă Șos. Colentina 131. 157

CAUT 2 băeți, pricepuți la coloniale, Consumul Imperial, str. N. Golescu 11. 191

CAUT femee toate, prezentare Miercuri Joi acte, General Angelescu 36. 203

CAUT lucrători fierari cunoscând sudajul. Inginer Rădulescu, Alex. Lahovari 36. 232

CAUT ajutoare și ucenice la croitorie informațiuni Calea Plevnei 9 258

DOMNIȘOARE guvernante găsiți locuință până veți fi angajate. Sevastopol 24. 179

DACTILOGRAFA cu practică birou căutăm Dionisie 33 ora 4 p. m. 100

FEMEIE să știe bine gătitul spălatul caută Lupu B-dul Packe 121 bis. 28

FEMEE harnică fără bărbat, să știe bucătăria bine, caută Inginer Rădulescu, Str. Dr. Tomescu 9 prin Podul Elefterie. 8

FARMACISTA licențiată angajează imediat. Informațiuni Farmacia Melcescu Câmpulung. 2647—

FRIZERIA B-dul Maria 22 caut practicanți și coafeză cunoscând și manechiura, și ucenic. 140

FATA harnică, la toate se caută Transilvaniei 10. 94

FRIZERIA Academiei angajează coafeză - manicueză Str. Academiei 16. 252

FEMEIE la toate având ajutor, priceapă gătitu spălatul, fără bărbat, condicuță, 600 lunar, Viitor 42. 189

GOUVERNANTA germană. Prefer Germana și Franceza. Pentru Provincie Caracal. Intre orele 8-9 și 2-4 Hotel Marna, Maior Girescu. 24

HOTEL LONDRA Calea Griviței caută ajutoare de madamă cu acte. 32

JUPANEASA servită cu acte și recomandații se caută str. Romană 13 etajul de sus. Se preferă cu bărbatul rândaș. 75

JUPANEASA tânără cu recomandații, caută strada Nisipari 16. 93

JUPANEASA prezentabilă, singură servită case boerești, caută două persoane. Străină preferabil. Brezoianu 44. 233

JUPANEASA servită acte, caută Șoseaua Jianu 4. 195

MAȘINISTA, fie lingereasă, Oberloc, sau rechtuitoare, caută Schiller Str. Sinagoga. 56

MONTERI și Practicanți electricieni caută. Ion Maiorescu 42. 109

MAȘINIST perfect în mercantilaje caută tipografia Grassiany, Șelari 8. 161

PERFECTA vânzătoare angajează magazinul Solavici Lipscani 37. 206

PRACTICANȚI absolvenți școala elementară comerț angajează magazinul automobile Petre Șerpescu, strada Bibescu Vodă 8. 122

RANDAȘ pentru ajutat în casă și la calorifer se caută în str. Romană 13, etajul de sus. Se preferă cu soția jupâneasă. 76

SCHWESTER caută urgent Antonescu, Sălciilor 34. 136

SERVITOARE la toate pentru 2 persoane caută Constantinescu, Temișana 7, orele 14-15. 114

SPALATOREASA cu ziua sau luna caută Institutul Bolintineanu, Șoseaua Jianu 4. 196

SPECIALIST în branșa furniturilor de Mode Flori, Galanterie de damă se caută. A se adresa oferte detailate la ziar sub „fost mulți ani în branșă" 98 F. 238

ȘOMEUR găsește casă masă în schimbul ajutor gospodărie, Radu Afumați 44. 169

TAMPLARI de mobilă angajează Croveanu, Rădulescu Tei 53. 36

UCENICA angajează Parfumeria Unirei 15 (Radorin). 228

Lecții și meditații

4 lei cuvântul

ABSOLUT ORICINE ! — învață „Stenodactilografia" : — „ȘCOALA CENTRALA". Strada Academiei 28. Prospectul Gratuit. 2668

ACUM NOVEMBRIE !!—Cursurile Noui. Școala Duployen, Autorizată Minister. 27 Smârdan. 2601

„ANDREWS INSTITUTE", Bulevardul Elisabeta 8. Cursuri noi acum. Lecțiuni serioase. Domnișoare, Doamne, Domni, învață scurt timp. Dactilografia, stenografia, conversațiunea engleză, germană, franceză. 46

LATINA Franceză Germană Engleză Matematică Examene particulare prepară Strada Carol 9 (Portar). 2674

PROFESOARA stat bolnavă picior ghips, predau lecții Engleză și Franceză contra pensiune. Oferte ziar, 94 F. 2717

STUDENT științe, prepar serios elevi-e secundar, pentru masă. Oferte Agenția Mercur, Sărindar „Serios". 194

VÂNZĂRI

4 lei cuvântul

AUTOMOBIL „Crysler" turism nou mare ocazie. Macedonski 8 (prin Dorobanți). 2696

AUTOMOBIL Dodge-Senior închis perfectă stare, vând, G. Cantacuzino 82 (Grădina Icoanei). 47

ATENȚIUNE. Mobile cu 50% reducere : Dormitoare elegante nuc dela 4000. Sufragerii nuc dela 4000. Holuri tapisate dela 3500. Șifoniere cu oglinzi 1000. Sofale 500. Dormeuză stofă 500. Sofale cu ladă 900. Divane-Studiouri. Scaune curbate. Cărucioare pentru copii, și orice fel de mobile separate cu prețuri foarte reduse, vinde cea mai mare concurență din țară, „Industria de mobile „Banatul" Calea Victoriei 145, colț cu Str. Frumoasă. Nu confundați adresa. 6915

AUTOMOBIL Ford închis stare nouă mare ocazie. Garaj, Dorobanți 31. 180

AUTOMOBIL „Fiat" 503 cauciucuri noui lei 18.000. Griviței 317. 6

Vinu Vigor Vasiliu
cu baza de Chinină, Coca și glycerofosfat.
Tonic puternic.
Are pahar și plumb de garanție

ATENȚIUNE : Mobile cu mare reducere de prețuri. Dormitoare elegante 5000. Sufragerii moderne 5000. Holuri cubiste 3700, Sofale, Dormeuze 500, Studiouri, mare asortiment de scaune curbate, Cărucioare de copii găsiți la Industria de Mobile „Maramureș" „Calea Victoriei 139, lângă Președinția Consiliului de Miniștri, Tramvaie 15, 17, 20. 2727

BUTOAIE, zăcători pentru Vin, Varză și murături, găsiți Dogăria Petrescu Piața Dr. Botescu 14 telefon 3.61.82. 2608

BIROU complect, Sufragerie, Dormitor holl moderne, lămpi, tablouri diverse urgent parțial Romană 150 (parter). 2649

CASA de bani, două Godenuri fontă perfectă stare vând Cazzavillan 22. 246

CARAMIDA, scară, stejar, vitrine, uși, ferestre, grinzi stejar, dușumele, Văcărești 11. 192

COVOARE persane modele splendide vând eftin. Primește reparații, spălat. Terzian, Strada Iancu Căpitanul 6 (Foișor). 2702

CARUȚE pentru copii calități superioare, prețuri reduse. Lindenberg, Smârdan 12. 2347

CASA de Bani măsura potrivită și alta mare pentru Registre vând chilipir Mirceavodă 63. 2622

COSTUME, pardesiuri, paltoane smochinguri, puțin purtate și de comandă, nescoase la termen toate măsurile vinde „Manchester" Colței 27. 2659

DORMITOR elegant, modern, ; oglindă cristal montată lemn, 2,50×0,80, vând eftin. Floreasca, 88. 2695

DESFAC gospodărie nouă, Sufragerie, Dormitor, Birou Hall Cuer moderne lămpi tablouri diverse Jules-Michelet 9 (prima dreapta). 2648

DORMITOR, Sufragerie, holl ultraelegante vând imediat, calea Văcărești 123, etaj. 6916

FIAT 514 închis ca nou chilipir vinde portar Griviței 100. 2721

FURDIU EFTIMIE vinde 15000 kg. mere frumoase 10 Lei kg. Sângeorgiul de Pădure - Odorhei. 2683—

GRILAJ de Fier solid 16 mtr. de vânzare; a se adresa Grünberg Str. Stelea Nr. 15. 38

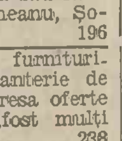

LAMPI ELECTRICE frumoase moderne, eftine, vinde magazinul Gheorghe Arvătescu, Domnița Anastasia 7 (fost Belvedere). 2699

MOBILE FINE de Arad toate stilurile vinde cu preț de lichidare Magazin General, Moșilor 1. 2021—

MOBILE moderne, dormitoare, sufragerii, birouri, modele splendide, cea mai avantajoasă sursă KAMIEL, Romulus 58, Inlesniri. Expediem provincie. 2579

MOBILE separate și Dormitoare sufragerii holluri, stoudiouri modele artă transilvăneană desface urgent cu 60% reducere. Industria de Mobile „Sighet" Bărăției 39. Mobilă garantată. Provincia transportul gratuit. 2698

MOTOCICLETA B. M. W. tip 32 bună stare vând eftin Delea Nouă 20 bis etaj 2 (tramvai 2 Centru) ora 2-4. 30

MOTOARE 60 - 20 cai funcție cu dinamuri electrice diferite mărimi ocazie, adresați Otto Gagel fabrica Viața. 2691

MOTOR 6 cai petrol nou 1 lună funcționat vând eftin, Bulevardul Basarab 73. 2667

MOBILE „Caransebeș" vinde colosal eftin Sufragerie, dormitoare, halluri, sofale, dormeze, mobile separată cu 60% mai eftin ca oriunde. Victoriei 128. 92

OCAZIE vând sufragerie complectă Biserica Amzei 5 etaj III (stradă). 87

OCAZIUNE, vând Godin, perfectă stare. 66, Polonă, etaj față. 182

PIANINA Blüthner modernă stare ireproșabilă eftin. Eremia Grigorescu 1 (Armașului). 183

PATURI bronz (2) noi vând jumătate preț. Bibicescu 6 parter prin Bd. Elisabeta. 135

PIANINA - Concert, admirabilă, placă bronz. Vând extrem de eftin. General Lahovary 57. 249

PIANINA Germană renumită, placă bronz, vând foarte fetin. Labirint 199. 49

SUFRAGERIE model, holl calitate dormitor cubist ocazie colosală. Văcărești 126. 79

SUFRAGERIE Dormitor Hall ultramoderne Covoare cubiste vând Bulevardul Colonel Ghica 76 Filantropia. 10

SUFRAGERIE ultramodern vând ieftin Academiei 37, curte. Primim comenzi de tapiterie. 118

SUFRAGERIE străină de Studgart vând Pictorul Grigorescu 10 bis lângă Palat. 225

VAND automobil perfectă stare de funcțiune cinci cauciucuri aproape noi. Lei 15.000 mii. Adresa Semilunei 2. 2723

VAND blană astrahan, damă talie mijlocie. Donici 12, vizibil dimineața. 244

VAND automobil închis șapte locuri „Pakard" cu calorifer cauciucuri noui stare nouă Romulus 4 2582

VAND Biliard perfectă stare Cafeneaua Basarab No. 118. 2623

VAND mașină închisă 6 cilindri perfectă stare cauza plecărei. Calea Floreasca 36. 2644

VINDEM perfectă stare de funcționare, preț avantajos, autoturisme „Nash" și „Chrysler" și camion „Perse-Arow" Brezoianu 31. 2665

VAND tejghea zinc, 20 mese, 50 scaune, rafturi, aparat bere, pupitru, pentru bodegă, Căpitănescu, Sapienței 2. 81

ZACATORI și butoae de stejar, toate mărimile, vinde convenabil Dogăria Podgorenilor, Costică Marinescu Ploești, strada General Dragalina 76. 2530

CUMPĂRĂRI

4 lei cuvântul

AUR dinți aur cumpăr cu cele mai bune prețuri. „Dentara Platină" Pasagiul Vilagros 4 vis a vis prefectura poliției. 9309

AUR danturi aur uzate Bijuterii vechi cumpără Bijuteria Select, strada Karagheorghevici 2. 2585

ADRESAȚI-VA Bijuteriei Franceze Strada Academiei 4. Cumpărăm aur, briliante, diamante. 2718

ATENȚIUNE cumpăr pian, pianină Verjgaci Piața Cantacuzino 5. Tel. 2.33.49. 184

ANTICARIA „Minerva" Brezoianu 11 (lângă „Hotel Princiar") cumpără cărți literare, juridice, artă plătind bine. 250

CARȚI - Biblioteci plătește bine numai „Iuliu" Casa Anticarilor 1. Scrieți - telefonați 313-20. 202

CREANȚE Banca Blanc cumpără Tazlică Str. Paris 2. 180

COVOR oriental 2½ - 3½ caut de ocazie Pache 2. 3

CUMPAR argintărie, bronzuri, porcelanuri, galeuri, antichități, Wolff, Victoriei 89. Tel. 359/33. 2675

BUICH master 1930 — 5 locuri închis cumpăr Colibășanu, Pitiș 40. 29

CUMPAR mașină mare bucătărie pentru Birt. Str. Popa Tatu 90. 52

CARȚI, Franceze, Germane, Românești, cumpăr. Mușoiu, Tutungeria Cercului Militar, Bulevardul Elisabeta 2. 37

CUMPAR armă vânătoare 16 perfectă stare. Tirul absolut precis. Ziar 98 E. 21

INEL modern valoros piatră mare de damă și argintărie cumpără D-na M. Dumitrescu, Aurel Vlaicu 19. Tel. 201/20. 2640

TABLOURI cumpăr, Bălțatu Ioanid Basarab. Ofer preț bun, amatori scriți Dimitrescu, Silfidelor 6 Cișmigiu. 61

VÂNZĂRI

și cumpărări de imobile, moșii, păduri, terenuri, arendări

5 lei cuvântul

ATENȚIUNE. Calea Victoriei Președinție imobil 3 camere dependințe confort venit 35.000. 100.000 numerar, 100.000 credit, Dima, Regală 1 colț Victoriei. 115

BANI ghiață, cumpăr 50—1000 hectare moșie cu conac aproape de gară în Muntenia sau Oltenia. Admit intermediari. Oferte la Sucursala Universului din Cralova. 2697—

CENTRU, vând casă cinci camere, bae, teren, 750.000 Cazărmii 41. 35

CUMPAR urgent două-trei apartamente raport centrale pot fi la credit. Adresa la ziar 108 E. 2722

CASA!! Centrală. 2 Apartamente a 5 camere, garsonieră, calorifer, curte. 2.000.000. 4 apartamente, calorifer boiler 2.200.000 3 apartamente 1.650.000. Vinde Informatorul, Regală 7. Telefon 352/31. 215

CHIAR Speranței început 4 camere hall bae parchete, spălătorie cameră servitori grădină 400.000+Credit Urban 200.000, Bucur Bd. Brătianu 26. 216

CUMPAR loc viran cartier curat, plătesc 200-300 lei m.p. Oferte ziar 1 G. 218

DOROBANȚI ocazie rară 3 camere dependințe teren 180 m. p. colț 150.000+Credit 100.000, Bucur, Bd. Brătianu 26. 217

OCAZIE extraordinară imobil nou 800.000 parter-etaj două apartamente venit 100.000, visavis Armenească 15. 10-1, 3-5. 178

PARCUL Domeniilor parcelarea I de vânzare 480 mp. Inginer Antonescu, Zece Mese 7. 2689

VAND zece pogoane teren fermă lângă București. Ziar 99 E. 26

VAND foarte urgent cauza plecărei străinătate sub jumătate preț Grigore Alexandrescu-Victoriei 4 camere mari, hol, bae, dependințe, parchete, calorifer ultimul confort modern. Numerar 275.000+Creditul Urban 250.000. Adresați-vă Franklin 5. 236

VAND construcție la Câmpina 22 metri lungime, 12 lățime, 7 înălțime acoperiș tablă pentru întrebuințarea lemnăriei și cărămizi la facerea unei construcții. Informațiuni Strada Traian 198 București. 225

VAND Bulevardul Pache colț, casă 4 camere, atenanse garaj, cameră șofer, având teren 380 m., 25 fațadă. Informațiuni Traian 198. 256

VAND casă Traian lângă Bulevardul Pache cu 550 m.p., 4 camere, atenanse. Informațiuni Traian 198. 257

2800 METRI teren, centru comercial, două fațade, bun pentru parcelare industrie, depozit, vinde avocat Istrate, Pache 85 A. 112

INCHIRIERI

Apartamete și camere goale

5 lei cuvântul

APARTAMENTE noui confort modern de închiriat. B-dul Dacia 15. 2607

APARTAMENTE 4 camere, dependințe, 30.000 Strada Triumfului 4, colț Văcărești. 2583

APARTAMENT separat, plin centru comercial, de închiriat eftin. Belvedere 7. 211

APARTAMENT splendid mare, foarte luxos, central convenabil : hall, șapte camere, dependințe Alexandru Lahovari 30. 2651

APARTAMENT ultra modern, Caragiale 28 colț Rosetti cinci camere, hall, dependințe, convenabil. 2653

APARTAMENT, bine situat, trei camere dependințe, calorifer, garaj, Cometa 39. 147

APARTAMENT splendid hall 4 camere Biserica Popa Chițu 17 (Maria Rosetti). 2709

APARTAMENT, Hol cameră mare, 2 mici, bucătărie 36.000. Câmpineanu 9. 43

BULEVARDUL Domniței 30, Apartament superb, vestibul, hall, patru camere mari, dependințe. Ascensor calorifer, boyler, automate. Telefon 3.36.49. 160

CAUT 6 camere hall eventual garaj 3 camere servitor dependințe bae confort modern, Dionisie 63 telefon 206/14. 2637

CAMERE 600 - 1200, acces bae goale sau mobilate. Pretorienilor 4 (Izvor). 176

CAUT 2 camere hall baia bucătăria, Quartierul Labirint. 90 F. 171

CAUT o cameră hall, baia bucătăria, Cartierul Labirint. 90 F. 172

CASA plin centru antreu 8 camere dependințe închiriază 38 Alex, Lahovary 2712

CONFORT modern două apartamente mare și mic 52.000—22.000. Calea Dorobanți 190, Parcela 17. 72

CHIRIE mică cinci camere hall vestibul dependințe confort modern Aurel Vlaicu 35. 155

CAUT cameră goală separată baie Buzești - Piața Victoriei. Gheorghiu. Vișinilor 21. Alee. 2703

CAUT cameră goală bucătărioară bae sau acces bae și separat, altă clădire 2 camere bae bucătărie parchet teracotă ambele pe axul Elefterie Angelescu fără intermediar. Ziar 104 E. 68

CAUT două camere bae calorifer. Casă nouă. Cartier liniștit. Oferta cu preț. Ziar 94 E. 17

CENTRAL Vestibul 4 camere splendide dependințe calorifer curte separată Eroului 6 . 209

DE INCHIRIAT două camere bucătărie avantajos vila Delavrancea 20 Filantropia 219

DE INCHIRIAT: un apartament cu 4 camere, tot confortul. Str. Cosmin No. 6 prin Ștefan cel Mare. 2693

1) DE INCHIRIAT una garsonieră în str. Academiei No. 49 confort modern; 2) Un apartament 4 camere, bucătărie, bae, dependințe. Calea Rahovei No. 153; 3) Un apartament 5 camere, bae, bucătărie. dependințe, Str. Isvor No. 110; 4) Un apartament 4 odăi, bae, bucătărie, Str. Isvor No. 110. A se adresa la Fabrica de Bere Bragadiru S. A., Calea Rahovei No. 157, telefon No. 309/41. 2592

EFTIN 2 camere mari, bucătărie cuvetă, acces la bae, teracotă, magazie, soare, aer, 19.000 (Popa Soare 41). 57

GARÇONIERA două odăi bae calorifer ascensor Bulevardul Carol 43 închiriem separat cameră cuvetă calorifer. 2656

GARAJ nou, central de închiriat Fundătura Crăciun 22, prin Cometa.

INCHIRIEZ apartament 3 camere, dependințe confort modern Roma 47. 2625

INCHIRIEZ cameră cu antret goale intrare separată, Inginer Hârjeu 1, Matache Măcelaru. 146

IEFTIN apartament vestibul hall trei camere dependințe apă caldă calorifer Str. Sborului 11 (prin Domniței). 162

INCHIRIEZ garsonieră, bae, telefon. Strada Popa Rusu 6. 2626

INCHIRIEZ două camere mici, bucătărie, confort, 20.000, Piața Filantropia - Arhiducesa Ileana, Parcela 3. 105

PLOEȘTI, închiriez str. Vornicul Boldur 3, casă complect renovată, 40.000 anual. 2704

PARTER confort familiilor distinse, Constantin Moroiu 14, prin Antim. 193

STUPINEI 3 la etaj cameră goală confort prefer doamnă serioasă. 2725

SUBSOL : trei camere, hall, bucătărie, electrică, teracotă, apă. Doctor Leonte 36, Cotroceni. 23

SUBSOL 2 camere frumoase (casă nouă) atenanse, Delea Nouă 20 bis (pe Călărași, tramvai 2 Centru). 31

1000 lunar închiriez Colentina casă bună 3 camere bucătărie marchiză, grădină zarzavat flori, curte păsări, magazii, autobuz 12 Sf. Gheorghe, adresa Nicolau Avram Iancu 6. 2632

2500 lunar închiriez căsuță separată 2 odăi, hol, bae, bucătărie camere servitori electrică teracotă telefon. Radu Afumați 44 (Viitor). Tramvay 16, 17. 167

2 CAMERE mari zugrăvite, magazie pivniță, curte pavată tout a le gout. 1100. Caraiman 5. 139

50.000 închiriez imobil nou etaj I. Apartament, vestibul 4 încăperi mari dependințe, confort modern, Popa Nan 58 (Bd. Pache) Corpul III stânga. 2728

INCHIRIERI

Camere și apartamente mobilate

5 lei cuvântul

APARTAMENT mobilat, cameră mobilată, confort modern, închiriez. Franzelari 14 bis. Armenească. 32

BULEV. ELISABETA 42, camere mobilate, nemobilate, spațioase, confort, calorifer, baie. Adresați portar. 2716

CAMERA mobilată, goală confort. Maria Rosetti 53 Etajul I stânga. 260

CAMERA mobilată confort, găsiți Dumbrava Roșie 16 parter dreapta (Grădina Icoanei). 242

CAMERA frumos mobilată centru parterre intrare separată Luigi Cazzavillan 22. 245

CAMERA mobilată închiriez intrare separată parchet loc ordonanță Victoriei 148. 208

CAMERA mobilată mansardă intrare separată scara principală Pictor Grigorescu 2. 207

CAMERA mobilată calorifer telefon lift apă caldă direct băi, intrarea seperată pensiune pentru două persoane. Moșilor 123 Etaj I colț B-dul Carol. 210

CAMERA frumos mobilată separată, parchet, bae, Licurg 10 Armenească. 188

CAMERE mobilate apă calorifer separat etaj doi, scara două, Crișana 1 (Berzei). 198

CENTRU cameră frumos mobilată confort intrare complect separată. Bulev. Tache Ionescu 41. 237

CALEA VICTORIEI 16. Zimmer, ultramoderner Comfort, erstklassige Pension, eventuell Diät, auch Externen. 235

CENTRU cameră mobilată convenabilă 1-2 lumină electrică, parchet Vișini 20. 226

CAMERA mare modern mobilată, calorifer bae, telefon. Franklin 9/I stânga. 220

CAMERA bine mobilată acces baie închiriez pensiune Cantacuzino 58. (Batiște). 230

CAMERA mobilat foarte curat liniște, domn serios. Cameră mare goală, parter, separată. Brezoianu 27. 113

CAMERA bine mobilată acces bae. 35 Str. Berzei. Dentist. 101

CAUT cameră bine mobilată, acces bae, pensiune, familie liniștită Doctor, ziar 47 E. 2700

CAMERA bine mobilată intrare separată închiriez domn serios, Palade 20. 42

CAMERA mobilată spațioasă parchet, acces bae, intrare separată. Varnali 6. 71

CAMERA mobilată, confort, eventual pensiune, Bulev. Carol 9, Et. I dreapta. 64

CAMERA frumos mobilată bae, Nicolae Golescu 14/II față. Ateneu centru. 58

CAMERA, mobilată, mică, calorifer, electricitate, intrare separată. Cobălcescu 41, stânga. Parter. 51

CAMERA splendid mobilată separată bae confort eventual pensiune Bulevardul Elisabeta 53 Etaj I. 13

CAMERA bine mobilată, acces bae, confort, casă aspect 2000 lunar. Onciu 3 (Statuia Pake). 40

CAMERA mobilată, baie pensiune, vizibil 11-6, Luterană 20. Adresați Portar. 143

CAMERA elegantă bae găsește domn serios, Sf-ții Apostoli 27 parter scara B. lângă poștă. 126

CAMERE mobilate, confort modern, eventual pensiune, Pasagiul Comoedia, Scara C/II. 153

EFTIN 1 - 2 camere mobilate baie eventual goale, D-rul Bacaloglu 2 (Batiște). 50

FRATE și Soră, studenți serioși, liniștiți caută cameră mobilată. Până 1500 lei. Aproape Universitate. Detaliat ziar, 78 F. 104

DE INCHIRIAT camere mobilate la doamne bae telefon. Puțu cu Plopi 11 bis. 223

GARÇONIERA elegant mobilat bae telefon eventual pensiune închiriez General Manu etaj I 10. 227

HOTEL CARPAȚI Piața Amzei, camere curate, calorifer dela 70, centru. 2509—

INCHIRIEZ cameră elegant mobilată calorifer, bae intrare separată. Adresați portar, Mussolini 51 (Piața Romană). 174

JUDECATOR caută cameră mobilată separată, calorifer apă curgătoare în odae. Oferte ziar sub 106 E. 159

PROVINCIAL găsește cameră elegantă, bae, intrare discretă, cartierul Matache Măcelaru. Ziar 92 F. 173

INCHIRIEZ numai domn serios cameră elegantă acces bae și birou. Polonă 25. 119

INCHIRIEZ cameră mobilată separată, electrică, teracotă, Aleea Isvoranu B 4. 125

INCHIRIEZ cameră mobilată. Bulevardul Elisabeta 67, parter curte. 120

INCHIRIEZ o cameră mobilată Str. Bis. Enei 14. Etaj IV. Ascensor. 95

INCHIRIEZ cameră mobilată frumos, mare, electrică, apă, General Lahovary 30. Casa cea mare. 33

INCHIRIEZ cameră mobilată, intrare separată, Pache 36, fund. 11

MOBILATE, confort, telefon intrări separate, cameră ordonanțe, adresa Aman 6. 78

PROVINCIAL caut 2-3 ori pe săptămână cameră mobilată, intrare absolut discretă. Oferte ziar, 87 F. 148

TANAR, caută cameră elegantă, bae alături, intrare discretă, centru. Ziar 84 F. 2713

VESTIBUL, hall, două camere mari mobilate, intrări separate, bae, telefon închiriez parter General Dona 22. 205

1000 camere mobilate teracotă, electrică, bae. Seneca 4 Centru (Cazărmii). 108

2 CAMERE mobilate separate bae calorifer, eventual pensiune, Ureche 12 Podul Izvor. 175

3.500—3.000. Cameră, teracotă, acces bae, pensiune complectă. Spătarului 14. 48

900—1100 camere mobilate electrică, teracotă. Eventual Pensiune. Fundătura 13 Septembrie 4. 107

INCHIRIERI

Prăvălii și Birouri

5 lei cuvântul

INCHIRIEZ prăvălie bună cofetărie restaurant lăptărie. plăcintărie. Spiru Haret 1. 2645

INCHIRIEZ debit de tutun poziție aleasă gara de Nord. Adresați-vă Bd. Dinicu Golescu No. 43. Pompiliu Stoicescu între orele 10-11 a. m. 2642

INCHIRIEZ Mihai Vodă 18, 2 prăvălii cu locuințe fiecare, 1 apartament compus cameră, sobiță, cămăruță, bucătărie, Căpitănescu, Sapienței 2. 82

INCHIRIEZ prăvălie centru imobil nou, preferabil delicatese, mezeluri, B-dul Maria 56. 259

LOCAL p. fabrică și magazii p. depozite, Bul. Mărășești 101. Proprietar Str. Radu-Vodă 26. 74

PRAVALIOARA vad comercial, Bulevardul Carol 43 colț Latină. închiriem imediat. 2657

PRAVALII noi moderne, de închiriat avantajos. Str. Sfinților 33. 2606

1500 Prăvălii la subsol, soare, calorifer și 2 camere demisol Sf. Gheorghe 19. 204

PENSIUNI

5 lei cuvântul

CAMINUL Studentelor „Elena Tamara", Alexandru Lahovari 10 (Ateneu) primește și pasagere. 142

OFER pensiune 6 studente serioase. Ingrijire părintească. Radu Afumați 44 (Viitor). Tramvay 16, 17. Telefon. 168

IMPRUMUTURI și ipoteci

4 lei cuvântul

„BANCA ȘMILOVICI" Moșilor 49 încasează rapid : Polițe, chitanțe, hotăriri. Cumpărăm Bonuri Tezaur, Impozite. 201

CAUT 500.000 lei Ipotecă primul Rang Casa absolut Centru. Valoarea 4 milioane. Adresați ziar „Salomon" 89 E. 292

CAUT 300.000 lei dau 10% și garanții suficiente, adresați ziar 58 E. 2634

Pierderi. Dispariții

5 lei cuvântul

PIERDUT câine Zeiden-Pinci alb. Bună recompensă, Strada Azilul de Noapte 6.

DIVERSE profesionale. Asociații

4 lei cuvântul

FINANCIARE, LOTERII, etc.

7 lei cuvântul

AVAND personal destoinic, numeros, execută repede rochii „Mietta", Caragiale 10. 2260

ATENȚIUNE ! Vreți să aveți vedere bună și ochi sănătoși procurați-vă ochelari fini dela „Ocularium" Str. Doamnei 27. Consultațiuni speciale. 73

BLANAREASA de lux, posed recomandații, Jeana Ionescu, Rodica 4. Parcul Pantazi. 97

BLANAR fost maistru Berlin Praga lucrez în familie, Nicu Bălcescu 5. 30

BOLI Femei, reguli dureroase, întârzieri, operațiuni, tratamente, Doctor Rosman, Bulevard. Carol 21. 2575

BONURI imposite tezaur creanțe Banca Blank cumpără vinde Banca Gărlesteanu, Smârdan 4 2148

SALONUL DE COAFURĂ DELA *Galeries Lafayette*
sub conducerea cunoscutului specialist IONEL MARUSCIAK
Ondulațiuni permanente, aranjamente de mirese, peruci, vopsitul părului, manicure, pedicure. — Prețuri reduse.

BONURI impozite tezaur creanțe Blank cumpără vinde avantagios Banca Deposite Lipscani 20. Telefon 315/19 229

BLANAREASA transform orice blană convenabil, Horațiu, 8, (prin Popa Tatu). 2588

CROITOREASA perfectă, rochii, mantouri, croială sigură. Lucrez familii convenabil. Șos. Jianu 46. 221

CROITOREASA perfectă lucrează familie și acasă după mulage. Labirint No. 6, D-ra Rica. 152

COAFORUL Otto fost Zenovici invită onorata clientelă salon propriu, Bulevardul Elisabeta 24. 156

CARCIUMA klm. 9 Șoseaua Târgoviște fără brevet, mare viitor predă Popovici, Uranus 44, disdedimineață. 128—

CROITOREASA lucrez familii 100 ziua, Manu 16 (Floreasca). 102

CAUT asociat mic capital magazin nou mezeluri delicatese, Berzei 44. 98

CRIZE de ficat, sciatică, reumatism îndepărtați repede prin Termoforul „Bex". Droguerii și farmacii. 5—

D-na DOCTOR MAMOȘ Brohovici, boli de femei, Gravide, tratamente, operațiuni, Consultația 60 lei. Văcărești 64. 2655

ELEFANTUL ALB. Toate necesarile: Cafenea, Cluburi, precum Bile, Tacuri, Schach, Domino, Bandanele Cauciuc etc. Ștefan. Pasagiul Vilagros 8 cereți prețuri curente. 2446

FRIZERIE vad vechi, frumos mobilată, clientelă, vând avantajos. Agricultori 6 în curte . 213

ILONA Coafor de Dame, Str. Regală 6. Ondulațiuni Permanente Lei 250, Vopsitul Părului Lei 150. Bacșișul desființat. 261

INSTALATOR, electrice, sanitare, calorifere, execută, repară Bozianu 34. T. 364/72. 44

INVENȚIE SENZAȚIONALA! In trei zile cele mai umede și igrasioase clădiri devin uscate pentru totdeauna prin aplicarea preparatului introdus în lumea întreagă, „Exhumidol" care usucă cărămida pe loc. Nou pentru România! Plata după obținerea rezultatului. Informațiuni: Inginer Rosné, Str. Dr. Nicolae Tomescu 7. Telefon 3-77-17. 2131

MASEUZA. Fac masaj și gimnastică pentru slăbire, Calea Victoriei 65 (portar). 234

PERDELE cuverturi, fețe de mese în toate genurile lucrate de mână artistic, găsiți la Expoziția de Perdele strada Lipscani 53 etaj I. Intrarea prin cinematograful Roxy. 2714

PREDAU Frizerie Coafură vad vechiu clientelă, cauza plecărei, Plevnei 86. 116

RATE haine bărbătești rochi mantouri, blănărie, confecționează Casa Becka, Maramureș 8. 2726

S'A DESCHIS noua expoziție de mobilă fină complect asortată Dormitoare Sufragerii Bureauri Studiouri, Halluri excepționale Victoriei 96 etaj. 212

SPERANȚA. Lucrez tapițăria familie Alexiu, Scărlătescu 13. Incurajați Industria Română. 95

STELAGE, galantare nichelate execută elegant, prompt, eftin, fabrica Kaukas, calea Văcărești 108. 2584

CĂSĂTORII

5 lei cuvântul

DOMNIȘOARA 25 ani dotă reglementară dorește căsătorie Ofițer activ, dela Locotenent în sus. Răspunsuri serioase. La ziar, 103 E. 67

DOMN Funcționar Stat 52 ani dorește cunoștința unei doamne bine drăguță în vederea căsătoriei. Oferte ziar, anonime nu răspund. 88 F. 161

FICA magistrat, văduvă inginer, cultă, drăguță, prezentabilă, gospodină, săracă, 33 ani, dorește mariaj intelectual până 65 ani, existența asigurată, poate avea infirmitate. Ziar 100 F. 253

INVAȚATOARE, 22 ani, calități, dorește căsătorie domn corespunzător. Ziar 73 F. 2683

CORESPONDENȚE

CAPRIOARA viu iarăși Miercuri Vineri ce modalitate înștiințare ? 166

DUNAREANU. Primit întârziere. Cercetează afectuos acasă. Scrie 10 Noembrie când reviu străinătate. 59

GIGI. Calea Plevnei, 133. 1

MIL 38. Mi-e dor de tine. 60

MYA. Te așteaptă București conform promisiunei. Mitus. 117

SALVE. Pentru a proceda serios fiți bun și lăsați-mi adresa la ziar. Tânăr. 10. A. 197

WIKY 25/6/903 6 și 7 Noembrie Hotel Stănescu. Te doresc și te aștept. Scrie-mi. Uță. 241—

CE AM VĂZUT LA MOSCOVA

de HENRY BERAUD

Marele ziarist și romancier francez, d. Henry Beraud, cu recunoscuta-i măestrie de stil și dar de observație, a știut să aducă omenirii realul folos al desvăluirii vieții de infern din... „Paradisul Roșu".

Această sugestivă lucrare a avut efectul salutar de a deschide ochii ultimilor vizionari cari încă mai credeau că iadul Rusiei sovietice, poate avea — măcar în parte — aspecte de rai pământesc...

De vânzare la librării și la librăria ziarului „Universul" cu prețul de lei 30.

Pentru a primi ziarul fără întârziere, și la timp, d-nii abonați sunt rugați la trimiterea sumei a indica pe cuponul mandatului Oficiul poștal care deservește comuna