Anul al 50-lea 6 Pagini EXEMPLARUL In Țară: 3 Lei In Străinătate: 6 Lei 6 Pagini Nr. 298 Marți 31 Octombrie 1933
Taxa poștală plătită în numerar conform aprobării Dir. G-le P. T. T. No. 120223/932
P

ABONAMENTE IN ȚARA Lei 200 pe 3 luni Lei 380 pe 6 luni. Lei 750 pe 12 luni. O lună Lei 80 In străinătate în raport cu tariful poștal și valuta

FONDATOR: LUIGI CAZZAVILLAN

UNIVERSUL

CELE DIN URMA ȘTIRI DIN LUMEA INTREAGA, TELEGRAFICE ȘI TELEFONICE
REDACȚIA ȘI ADMINISTRAȚIA: BUCUREȘTI, STR. BREZOIANU No. 23-25
CENTRALA TELEFONICA A ZIARULUI are numerele: 3-1370, 3-1371, 3-1372, 3-1373, 3-1374, 3-5643.

ABONAMENTE LA „VESELIA" „UNIVERSUL COPIILOR" ȘI AL TINERETULUI" ZIARUL CĂLĂTORIILOR Câte 220 Lei pentru 12 luni în țară

DIRECTOR: STELIAN POPESCU

Un stat antinațional

Dacă în multe întreprinderi particulare din România, elementele străine formează majoritatea, aceasta se explică prin faptul că însăși conducerea acestor întreprinderi este în mâna, sau sub controlul străinilor. Totuși, avem dreptul și datoria, să controlăm organizarea lor și să luăm măsurile cuvenite pentru restabilirea echilibrului, în favoarea naționalilor. Avem apoi în țară un număr însemnat de muncitori străini.

In împrejurările grele prin care trecem, când șomajul se întinde și criza economică și financiară se agravează din zi în zi, nu se poate să mai tolerăm în țară muncitori străini, sub nici un titlu și pretext. In toate statele, cari au industrii mari, întreprinderi agricole și comerciale întinse, s'au luat mai de mult măsuri în această direcție, sub presiunea împrejurărilor excepțional de grele, a nevoilor sociale și a intereselor naționale. Numai la noi guvernele din ultima decadă au autorizat intrarea în țară a unui contingent însemnat de lucrători străini, calificați, sau nu, cari au ocupat în diverse întreprinderi industriale și comerciale, locurile ce li se cuveneau naționalilor.

Ministrul actual al muncii și ocrotirilor sociale, d. D. R. Ioanițescu, a promis că va lua măsuri în favoarea muncitorilor naționali.

Statul nostru a fost și este lipsit de cel mai elementar simț de prevedere și de răspundere. In propriile lui instituții și servicii, chiar în cele strâns legate de interesele apărării naționale, statul a introdus un număr considerabil de funcționari minoritari.

La C. F. R., la Poștă și Telegraf, în serviciile comerciale, administrative și tehnice, funcțiunile mijlocii și superioare au fost acaparate, treptat, treptat, de minoritari. Tinerii români, cu titluri academice, absolvenți ai școalelor politehnice și de specialitate, au rămas fără posturi. Până și în învățământul public, superior, în universități și în școlile superioare, au invadat elementele minoritare, ca și când românii ar fi incapabili să îndeplinească serviciile respective, cum la Academia de înalte studii agricole din București, majoritatea asistenților sunt minoritari, cari nici nu posed bine limba românească.

Noi nu discutăm valoarea acestor asistenți, din punctul de vedere științific — dar e permis să se dea preferință elementelor minoritare, care nu pot fi folositoare studenților, de oarece nu cunosc bine limba română, care este limba de predare a cursurilor?

N'am avea nimic împotriva utilizării în instituțiile și serviciile statului și a învățământului public, a elementelor minoritare, dacă ele îndeplinesc condițiile cerute de legile țării și de interesele acelor instituții și servicii, dar nu putem să creăm un privilegiu pentru ele, în dauna românilor.

Avem zeci de mii de tineri români intelectuali, — unii, de valoare — cari nu pot găsi posturi în învățământ, în administrație, în diferitele instituții publice și întreprinderi particulare. Nmeni nu se întreabă: ce va face acest tineret, care este lăsat la voia întâmplării?

Indiferența condamnabilă ce se manifestă față de soarta acestui tineret, este un semn de decadență și de dezagregare a societății, ca și de slăbiciune a forțelor noastre naționale. Tineretul acesta poate ușor să fie atras de mișcările extremiste, dacă nu vom avea grija să-l îndrumăm și să-i dăm posibilități de a-și pune în valoare capacitatea și munca, în scop constructiv.

Catastrofa de cale ferată din Franța fotografiată din avion

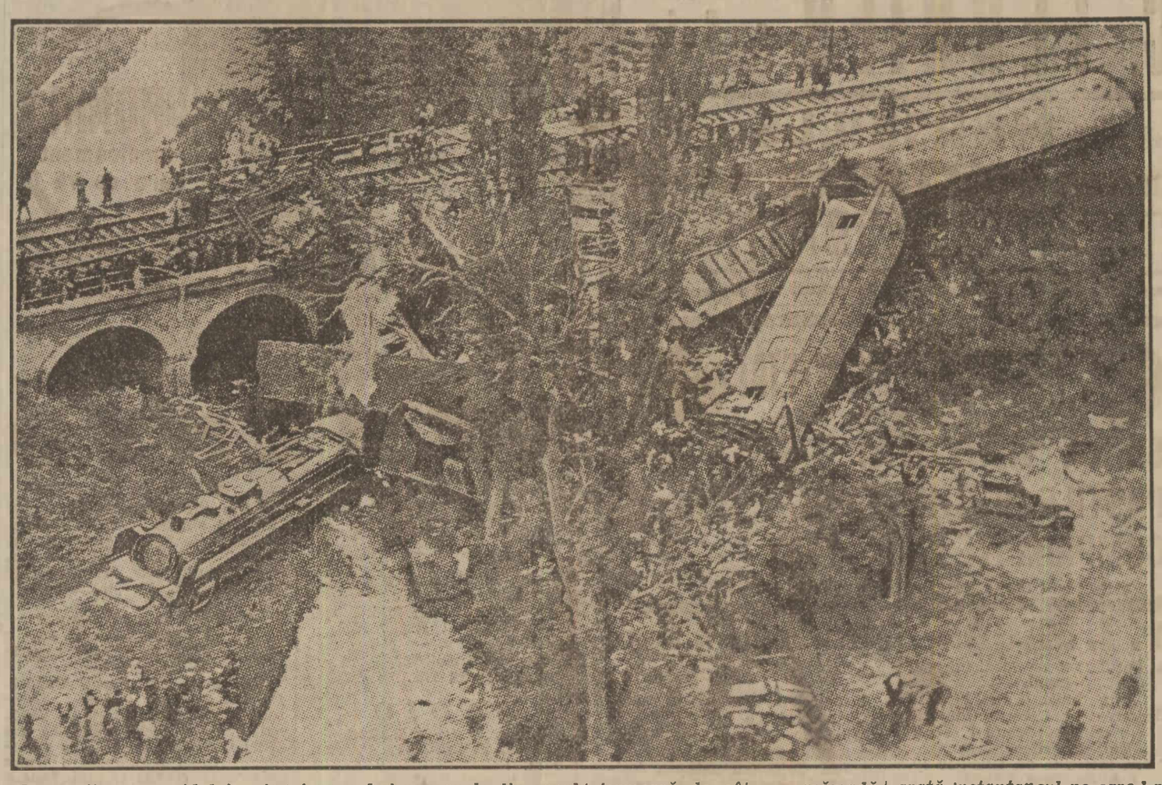

Locomotiva rapidului s'a răsturnat în albia râului peste care trece viaductul, tenderul furgonul și vagoanele din capul trenului s'au ciocnit și nu mai formează de cât o grămadă de fierărie și lemn, după cum arată instantaneul pe care-l reproducem.

Capitularea dela Paris

— Economia de 1300 milioane.—Ce s'a admis în Februarie 1933.— Ce a declarat la buget ministrul de finanțe. — Condițiunile creditorilor au fost toate admise —

Am arătat în numărul de ieri, că în realitate, așa zisul „acord" de la Paris, care e prezintat ca un mare succes, se reduce la aceste trei rezultate pozitive:

Majorare de cotă, temporizare și suspiciune.

Dar, iată că, odată cu înapoerea sa în țară, ministrul de finanțe a făcut declarațiuni pentru a-și explica „succesul".

Ce cuprind aceste declarațiuni? Exclusiv afirmațiuni contrarii realității.

Ceeace constitue după ministrul de finanțe, marele său succes este mai ales obținerea unei economii de 1.303 milioane lei.

Am arătat de ieri că această economie este astăzi incertă, întrucât ea este legată de raportul pe care vor avea să-l facă experții Societății Națiunilor.

Or, acești experți nu vor avea să constate numai capacitatea de plată a statului, dar și modul cum se administrează, adică și sinceritatea și legitimitatea motivelor incapacității. A mai fost un ministru de finanțe — și actualul o știe bine — care a adus în țară un expert să facă un raport. Rezultatul a fost că după raport a plecat ministrul de finanțe și tot guvernul. Deci, ori când un raport al unor experți poate să aibă surprize, așa că de fapt negocierile de la Paris n'au adus nici un progres și nici o preciziune în această privință.

Ministrul de finanțe a declarat ieri:

„Rămânea o chestiune preliminară de lămurit: recunoașterea sumei de 1.300 milioane lei ca absolut necesară pentru nevoile bugetare ale statului".

Și mai departe:

„Nu putea fi vorba de nici un fel de negocieri fără recunoașterea acestei sume..."

Și termină eroic: „am învins și această dificultate fără a face nici un fel de tranzacție asupra punctului nostru de vedere".

Or, totul e contrar realității.

Intr'adevăr, în discursul rostit la discuția generală a bugetului în Martie trecut, ministrul de finanțe, vorbind de rezultatul obținut puțin înainte la Paris, unde trăiase cu asociația purtătorilor de rentă, a spus următoarele:

„Ce am obținut? Am făcut declarațiune netă, că dacă încasările statului, până la 1 Septembrie 1933 nu vor admite plata restului de 1.350 milioane, noi nu vom trata chestiunea de principiu a reducerii — ACEASTA ESTE ADMISA — ci vom trata numai modalitățile în care urmează să se facă".

Vrea să zică chestiunea reducerii restului de 1.350 milioane fusese admisă încă din Februarie trecut și ministrul de finanțe nici nu admitea că ea se mai poate pune în discuție: „noi nu vom discuta chestiunea de principiu a reducerii".

Dacă este așa, atunci ori, cu ocazia discursului la buget, ministrul de finanțe a afirmat un lucru pe care nu-l obținuse — ori acuma se laudă că a avut de înlăturat o dificultate care n'a existat.

*

Adevărul este cum am spus noi din primul moment: negocierile de la Paris au însemnat, după sfidare, capitulare.

Și ca să sprijinim această afirmație cu fapte vom reproduce aci ce au cerut creditorii după ce, ministrul de finanțe a publicat comunicatul său de la 30 Septembrie trecut prin care oferea 20% la toate împrumuturile și pentru rest bonuri de casă.

Asociația creditorilor cerea:

1) Să se depună într'un cont special sumele pe cari ar fi trebuit să le transfere România la 15 August din împrumuturile 1929, 1931.

2) Să se respecte angajamentul luat în Februarie cu privire la numirea experților.

3) Să se încheie în Octombrie un acord care să ușureze reglementarea plăților în cursul semestrului 1 Oct. 1933—31 Martie 1934.

4) Să se încheie în Decembrie, pe baza constatărilor experților Societății Națiunilor, un acord privitor la toate împrumuturile românești, acord care să intre în vigoare la Aprilie 1934.

La acestea ministrul de finanțe a răspuns categoric:

„Nu. Mă mențin la propunerile mele..."

Și a și dat ordin să se înceapă plata celor 20% și să se tipărească bonurile de casă.

Toate intervențiunile pe lângă ministrul de finanțe ,intervențiuni binevoitoare și amicale, au rămas zadarnice. „Nu primesc nici un fel de condițiune. Nu ies din propunerile făcute". Acesta era răspunsul.

Ori, ce s'a făcut la Paris?

S'a admis ad literam toate condițiunile purtătorilor de rentă și a renunțat în totul la propunerile sale — cu agravarea că dacă admitea deatunci să negocieze chestiunea era azi cel puțin pentru cuponul celui de-al doilea semestru, tranșată, pe când așa ea nu este decât amânată, deși se plătesc aconturi însemnate de pe acuma asupra cuponului.

Mai mult decât atât. Purtătorii de rentă, erau dispuși, la un moment dat să renunțe cel puțin pentru cuponul în curs la experții Societății Națiunilor, cel puțin așa era probabil, pe când acum n'au acceptat să încheie nici un acord definitiv subordonând totul — și cuponul în curs — raportului experților Societății Națiunilor.

Dar despre aceasta ne vom ocupa mai pe larg în numărul viitor — când vom releva și situația în care se găsește d. Mihalache, față de chestiunea experților.

A. B.

Noul ministru român la Oslo

Oslo, 28 (Rador). — *M. S. Regele Haakon a primit în audiență solemnă pe d. Barbu Constantinescu, noul ministru al României la Oslo, care a remis Suveranului scrisorile de acreditare.*

Președintele consiliului de miniștri și d-na Movinckel au oferit un dejun în onoarea noului ministru și a d-nei Constantinescu.

xox

Asociația internațională și arestarea ziaristului Panter

Geneva, 28 (Rador). — Comitetul asociației internaționale a ziariștilor acreditați pe lângă Societatea Națiunilor a votat o moțiune în favoarea eliberării ziaristului englez Panter, care a fost arestat de autoritățile germane.

xox

Anglia va denunța armistițiul vamal

Londra, 28 (Radio-Central).— „Daily Mail" anunță că guvernul englez, urmând exemplul Franței, va denunța în curând armistițiul vamal.

Ziarul regretă că guvernul englez n'a luat mai din vreme această hotărire.

xxxxx

Regele Bulgariei va vizita pe regele Iugoslaviei

Belgrad, 28 (Rador). — Ziarele află din sursă bine informată că Regele Boris al Bulgariei va vizita în cursul iernii viitoare pe Regele Alexandru al Iugoslaviei, la Belgrad.

ÎN GENUNCHI, ȚARĂ ROMÂNEASCĂ!...

Pe când înăuntrul granițelor României se destramă totul, la Paris ministrul de finanțe al României Mari a îngenunchiat în fața creditorilor și a primit experții Ligii Națiunilor, pe cari până eri îi refuzase din toate puterile.

Nu mai vorbesc despre capitularea cu privire la plata cuponului.

Și spre culmea culmilor, intr'un ziar guvernamental din București, am citit corespondența din Franța a unui redactor al său; în această corespondență se spune că, la Paris, d. ministru de finanțe a

făcut o profundă impresiune și a lăsat suveniruri neșterse.

Sărmană țara românească și fericit popor român!

Partidul național-țărănesc, după ce a sugrumat țara cu politica sa financiară, ne-a dat o lună de variații controversale pe tema: primim ori nu primim pe experți.

La Câmpulung, d. Mihalache a încălecat pe mârțoaga demnității naționale și a declarat, în aplauzele a 500 de asistenți, cum că nu admite cu nici un preț sosirea experților, spunând solemn că din chestia experților face „chestie".

O lună de zile în sânul partidului a fost mare răscoală de vorbă.

D. Mihalache, vice-președintele partidului și vrăjmașul lui Dobrescu-Argeș, și-a bătut cu pumnii sumanul și a proclamat că, nici în ruptul capului nu admite pe experți.

A urmat exodul celorlalți beneficiari ai bugetului mutilat.

D prim-ministru care o bucată de vreme a stat gânditor, cu luleaua pe stânga gurii, s'a hotărît și d-sa și a făcut declarația cum că „Guvernul Majestății Sale nu primește experții".

Apoi d. ministru de finanțe a fost trimis la Paris, cu o suită de subalterni și de ziariști pentru reclamă, ca să ducă la bun sfârșit cele două mari chestiuni:

1. Infrângerea detentorilor străini de rente;

2. Inlăturarea experților pentru marea glorie a României, dar mai ales a guvernului.

D. ministru de finanțe a sosit la Paris însoțit de speranțele partizanilor din România, de slujbași și de ziariști.

Imediat succese și victorii.

Intâiul succes: un suculent dejun oferit de către d. Dreyfus, consulul general al României.

Al doilea succes, un prânz cu stridii, cu languste și cu șampanie, oferit de către un ministru francez demisionar.

Al treilea succes, un articol fulgerător împotriva României, scris și subscris de către d. Caillaux, fost ministru al Franței și actual senator.

După această ploaie de isbânzi, cari n'au stricat ministrului nostru de finanțe nici stomacul, nici buna dispoziție, au început tratativele.

După o dârză împotrivire, care a stârnit admirația colaboratorului unui ziar din București, plecat intr'adins cu avionul la Paris, d. ministru, mărinimos, a cedat pe toată linia.

In chestia cuponului a dăruit detentorilor aproape tot ce au cerut aceștia, mulțumindu-se cu gloria împotrivirii eroice.

Apoi a venit chestia experților.

Dela început, d. ministru a spus experților că atât cât îl privește pe d-sa i-ar primi pe experți, fiindcă mai la urmă, tot ce mai era de mâncat din finanțele României Mari, a fost șterpelit la timp, dar nu-i poate primi fiindcă nu-i vrea marele național-țărănist, Ion Mihalache.

La auzul acestui nume, pe care nici bancherii, nici detentorii nu l-au citit până acum nici în Almanahul de Gota, nici măcar în dicționarul Șeineanu, se spune că cei de față s'au uitat unii la alții, unii au înălțat din omoplaturi, iar o voce sfiicioasă a răsunat:

— „Connaissons pas!"

Busmați, parizienii își proclamau, astfel, rușinoasa ignoranță.

In sfârșit, după numeroase întâlniri și tratative agrementate cu apariția de ultima oră a d-lui Tutuc la Paris, d. ministru de finanțe al României a obținut și ultima lui mare victorie: a primit și pe experți.

O împotrivire atât de eroică a unui ministru român, nici că putea să aibă o izbândă mai mică.

Acum o să mă întrebați, ce poziție vor lua d. Mihalache și toți aceia cari apărau cu ifos onoarea României ultragiată prin admiterea experților? Răspund, că vor păstra pozițiile ocupate dela anul 1928, luna Octombrie, și pătrunși de marea religie a disciplinei de partid, vor susține mai departe guvernul.

Țara a căzut pe genunchi și și-a acoperit obrajii și fruntea: să-i fie de bine.

Iar în Istoria României Mari, această victorie a românismului va fi inscrisă alături de vitejiile epocii fanariote, când un gealat turc intra în București cu un arap uriaș și buzat după el și punea streangul de gâtul Domnitorilor!

In genunchi, țară românească!...

CONSTANTIN BACALBAȘA

O interpelare în Camera franceză în legătură cu înarmările Germaniei

Paris, 28 (Radio-Central). — **Deputatul de extremă dreaptă, Mandel, a depus azi dimineață, pe biroul Camerei, o interpelare, în legătură cu chestiunea dezarmării**

Mandel întreabă guvernul, în această interpelare, ce măsuri crede că ar trebui să ia față de pericolul ce se accentuează din ce în ce în urma înarmărilor Germaniei.

Deputatul Montillat a adresat și el o interpelare în legătură cu situația din teritoriul Sarre.

xox

Viscol în Franța

Paris, 28 (Rador). — Din provincie se anunță apariția zăpezii în numeroase puncte ale Franței. La Auxerre și Chommont zăpada căzută a atins grosimea de 15 centimetri.

In departamentul Cher bântue un viscol puternic.

Pregătiri pentru întâlnirea Regelui Carol cu Regele Boris

Giurgiu, 28 Dec.

Autoritățile locale au fost anunțate oficial de întrevederea dintre M. S. Regele Carol și M. S. Regele Boris al Bulgariei.

Trenul Regal, cu M. S. Regele Carol, împreună cu d. ministru Titulescu și suita, va pleca din halta Cotroceni, Luni dim. și va sosi în gara portului Ramadan, la ora 11 dim. Aici se va face primirea de către reprezentanții autorităților civile și militare din orașul nostru.

Astăzi a sosit aici d. contraamiral Jean Bălănescu, inspector general al marinei militare. Tot astăzi, s'a înapoiat dela București, d. col. Panoff, aghiotantul Regelui Boris.

Autoritățile noastre au luat măsuri pentru pavoazarea orașului și portului, iar astăseară s'a ținut, în acest scop, la prefectura județului, o consfătuire a reprezentanților autorităților.

Programul de asanare al guvernului francez

Paris, 28 (Radio Central).— *In consiliul de miniștri de azi, s'a discutat programul de asanare financiară. D. Sarraut a precizat că nu se gândește să ia încă măsuri definitive în această chestiune. Anturajul său e de părere că d. Sarraut ar voi să-și pună în aplicare programul financiar pe etape.*

După cât se spune, însă, marea majoritate a Senatului e contra amânării aplicării programului de asanare financiară.

Aniversarea proclamării independenții cehoslovace

Colonia cehoslovacă din Capitală la recepția dela legație

Litvinow la Berlin

— Întrevederea cu von Neurath —

Berlin, 28 (Rador). — D. Litvinow, comisarul afacerilor străine al Uniunii sovietice, care se află în drum spre Washington, a sosit azi dimineață la Berlin.

D-sa va rămâne aici toată ziua și va pleca mai departe, către Paris, în cursul serii.

D. Litvinow a fost primit, azi după amiază, de d. von Neurath, ministrul de externe al Reichului, cu care a avut o întrevedere.

Inainte de a fi primit de d. von Neurath, d. Litvinow a primit pe reprezentanții presei, cărora le-a declarat că d-sa crede că voiajul său în Statele-Unite va contribui la încheierea unui acord între Statele-Unite și Rusia sovietică.

Intronarea bunelor relațiuni între cele două țări nu ar avea nici o repercusiune asupra situației mondiale, a declarat d. Litvinow, după cum nu va avea vreo influență asupra politicii rusești față de Japonia și a problemelor din Extremul Orient.

D. Litvinow a calificat drept premature știrile relative la creiarea unei ambasade sovietice la Washington.

Asupra vizitei pe care d. Litvinow urma să o facă imediat d-lui von Neurath, reprezentantul Sovietelor a declarat că conflictul germano-rus, provocat prin expulzarea ziariștilor ruși din Germania și a celor germani din Rusia, va fi aplanat în scurt timp în sensul restabilirii vechei stări de lucruri.

D. Umanski, șeful biroului de presă al Sovietelor, care însoțește pe d. Litvinow în voiajul său în Statele-Unite, a declarat că d. Litvinow nu a ales până acum nici portul de îmbarcare, nici vaporul cu care va face călătoria peste Atlantic.

Comisiunea Europeană a Dunării

In primul plan, dela stânga spre dreapta, d-nii: DOUGLAS W. KEANE (delegatul Angliei); GINO MACCHIOW VIVALBA (delegatul Italiei); CONSTANTIN CONTZESCU (delegatul României); MARCEL RAY (delegatul Franței).

In picioare, dela stânga spre dreapta, delegații supleanți: THOMAS BEAUCHAMPS WILDMAN (Anglia); GIOVANNI BATTISTA DOLFINI (Italia); EUGEN BONACHE (România); GABRIEL-GASTON-PHILLIPPE MONILLE (Franța) și d. FRANCISC REY secretarul general al C. E. D.

ASIGURAREA „FRANCO-ROMÂNĂ" BUCUREŞTI GRIVIŢEI 23
FR
CUPON N-rul 1-15

15 cupoane, dimpreună cu lei 103 dau dreptul la o poliţă A. M. UNIVERSUL de lei 20.000 cu 8 numere de premii şi cu ratele

1-a, 4-a, 7-a, şi a 10-a GRATUITE

în condiţiunile publicate în ziar.

Inceputul asigurării 1 Noembrie 1933
TRAGERILE din { 17 Noembrie 1933 / 15 Decembrie 1933

Pentru cititorii „Universului" Noul tarif A. M. „Universul"

cu

4 RATE GRATUITE

Potrivit înţelegerii stabilite cu Soc. de Asigurări G-le „FRANCO-ROMANA", incepând de la 1 Noembrie a. c., toţi abonaţii şi cititorii „UNIVERSULUI", vor beneficia de

4 RATE GRATUITE

dacă se vor abona la ziarul „UNIVERSUL", incepând dela 1 Noembrie 1933, trimiţând direct Societăţii lei 103 pentru rata Decembrie 1933.

Ei vor primi în acest caz o poliţă A.M. „UNIVERSUL"

de lei 20.000

cu inceputul 1 Noembrie 1933 şi cu 8 numere de premii, fiind scutiţi de plata următoarelor 4 rate:

Rata Nov. 1933, a poliţei, lei 163.
„ Febr. 1934, a 4-a lună, lei 103.
„ Mai 1934, a 7-a lună, lei 103.
„ August 1934, a 10-a lună, lei 103.

Ei vor realiza astfel o economie de 474 lei, adică mai bine de

60% DIN COSTUL ABONAMENTULUI ANUAL

De aceste mari avantaje se vor bucura:

1) Noul abonaţi de la 1 Noembrie 1933 pe timp de 1 an.

2) Noul abonaţi pe 6 luni, cu condiţiunea de a reinoi la 1 Mai 1934 abonamentul pe alte 6 luni.

3) Noul abonaţi pe 3 luni, cu condiţiunea de a reinoi la 1 Februarie, 1 Mai şi 1 August 1934 abonamentul pe 3 luni.

4) Cititorii din Capitală, cari vor prezenta la Casa Societăţii seria de 15 cupoane ce publicăm în pag. 2-a sus a ziarului, cu începere de la 29 Oct. curent, dimpreună cu lei 103, rata pe Decembrie 1933.

Toţi aceşti abonaţi şi cititori vor lua parte la tragerile generale, precum şi la tragerile speciale de premii, ce se vor organiza separat pentru ei in zilele de

17 Noembrie 1933 şi
15 Decembrie 1933

Ei vor lua parte in viitor la toate tragerile lunare, dacă **vor fi la curent cu plata ratelor (Lei 103)**, in lunile cari nu au gratuitate, începând cu luna Ianuarie 1934. Pe dosul cuponului mandatului se va lipi eticheta cu care se primeşte ziarul. In acest caz, ei vor primi şi la împlinirea a 15 ani lei 20.000 şi se vor bucura de toate avantajele ce decurg din această asigurare asupra vieţii, conform condiţiunilor generale şi speciale de asigurare.

Credem că această lesnicioasă şi ieftină asigurare va pătrunde in straturile cele mai adânci ale publicului nostru cititor.

N. B. Toţi aceşti noi asiguraţi vor fi grupaţi într'o categorie specială „Grupa 4 rate gratuite", cu trageri de premii special organizate pentru ei, aşa că vechii noştri asiguraţi îşi păstrează intacte drepturile lor, cu toate avantajele de alt gen ce le-au fost acordate la timp.

Gospodinele vrednice

Se îngrijesc din vreme în vederea iernei cu *ceară* pentru lustruit parchetele, *glasură* pentru duşumele, mobile, lavoare, calorifere, etc- *pastă* pentru înegrit burlanele, *Argentină* pentru argintat sobe şi tot ce este necesar pentru buna întreţinere a gospodăriei.

Toate acestea se găsesc cu preţuri originale ale făbricei la depozitele noastre din:

Bucureşti, Str. Lipscani 106, Calea Dorobanţi 84, Calea Rahovei 129 şi Str. Buzeşti 1.

Ploeşti, Piaţa Fructelor 4, Craiova, Piaţa Unirii 30, Galaţi, Str. Braşoveni 12, Iaşi, Str. I. C. Brătianu 155.

SAPUNUL „Zimmer" curăţă rufele şi este foarte economic fiind fabricat pe bază de untdelemn.

Fabricile ZIMMER & Co. S.A.R.

Blănăria B. SPETNER
din Chişinău casa fondată în 1869
Anunţă onorata clientelă că a deschis un
Magazin de Blănărie
în Strada Oituz No. 3
Cu un bogat asortiment de Blănuri fine
cu
Preţurile cele mai convenabile.

Dr. M. FEIGHEL
Fost asistent la Clinica Universitară din Strassbourg
SPECIALIZAT LA PARIS
BOLI DE STOMAC, INTESTINE, FICAT, NUTRIŢIE.
Hemoroizi (vindecarea prin injecţii)
RAZE X — ANALIZE
Consult. 12—1, 4—7
21, BULEVARDUL CAROL, 21
Telefon 2-02-49 1

Doctor Ecaterina C. Ionescu
specializată la clinica Schanta din Wiena în Boli de Femei, Mamoş, Operaţiuni. Cons. 10-12, 3-8 p. m. la et. I Ap. din dreapta in Str. Eugen Carada, 7. (fostă Karagheorghevici). vis-à-vis de Banca Naţională prin Lipscani.

CEREŢI SĂPUNUL Le CHAT (PISICA)
„LE CHAT"

CEL MAI BUN CEL MAI ECONOMICOS
Dar observaţi
pe fiecare bucată numele fabricei:
C. FERRIER & C-ie,
MARSEILLE
altfel este IMITAŢIE fără preţ
FERIŢI-VA DE IMITAŢIUNI

PRODUSELE VICHY-ETAT
SAREA VICHY-ETAT Sare naturală de sursa extrasă din Ape pentru a prepara apă alcalină
PASTILE VICHY-ETAT 2 sau 3 după masă uşurează Digestia
COMPRIMATE VICHY-ETAT spre a prepara singur o apă digestivă gazoasă
A SE FERI DE CONTRAFACERI ŞI SUBSTITUŢIUNI

Dr. I. MIGDAL
dela Facultatea de Medicină din Berlin
Impotenţa sexuală
Tratament absolut nou. Onorariu după vindecare
Boli genito-urinare
Bulev. Elisabeta 36. Cons. 10-2—6-8. Tel. Dom. 2.03-92. 32

Dr. G. CUCOŞ
Specializat la Paris
Vindecă radical numai prin injecţii
VARICE, ulcere şi exeme varicoase HEMOROIZI trânji.
Nevralgii: SCIATICA Lumbago
Boli de piele şi sifilis Cons. 3—7
Cal. Rahovei 36. Telef. 3.04/82
Ptr. săraci gratuit: Luni şi Joi 2-4

Dr. GRUBARG
— f. medic de spital —
Genito - Urinare. Sifilis
BOLI DE FEMEI
Blenoragia şi complicaţiile ei
Impotenţa sexuală
Electroterapie, Diatermie, Analize. Consult. 11-2 şi 5-8, doamne 4-5. Reducere p. funcţionari şi meseriaşi. Bulev. Carol 43, colţ Calea Moşilor. 160

Doctor I. MITULESCU
Fost colaborator la Institutul de Tuberculoză al prof. Koch, Berlin, Medic şef al Preventoriului „Gr. Alexandrescu" şi Specializat în boale de piept, dă consultaţiuni şi face examinări cu razele Röntgen, in strada OITUZ nr. 19. ET. I, intre orele 10½—11½ a. m. (afară de Duminici). Instalaţie specială pentru Teleradiografie pulmonară. Telefon 3/21/25. 646

BLENORAGIA
PROSTATA ovarite blen. VINDECA
Dr. TULIU BLANC Consult 9-12,-2-8
Str. Popa Tatu No. 6 lângă Cişmigiu
Gratuit pentru săraci dela 5—6 p. m.

BOLNAVI
citiţi astăzi mica publicitate, coloana „Diverse" acest anunţ lămurirea vindecărilor-minuni cu ştiinţa cărţii — lei 120 — geniului Kuhne, sanatoriului kuhnist medical, interni, consultaţii, provincia prospect gratis. Bucureşti, str. Principatele-Unite 30. 190

Policlinica VIAŢA
Bucureşti, Calea Griviţei 107
se tratează BLENORAGIA, SIFILISUL şi BOALELE DE FEMEI
DIATERMIE — ULTRAVIOLETE
Consult toată ziua 4177

NINA BABSCOVA
Licenţiată a facultăţei de medicină
DENTISTA
S'a mutat Cal. Victoriei 33 (Frascati)
Tratamentul gingiilor; Coroane de farfor. Consult. 9-1, 3-8.
Telef. 3-68-65. 204

La cabinetul medical „SALVATOR", vechii specialişti din 1900 vindecă radical şi fără durere
BLENORAGIA
CRONICA, prostatite, metrite, ovarite, prin curenţi electrici de diatermie (Dr. Roucayrol)
Electroliză pentru stricturi
Boale de Piele şi Sifilis
Controlul diagnosticului prin
ANALIZA SANGELUI
reacţiile: Wassermann, Hecht, Mein
ULTRAMICROSCOPIE
p. cunoaşterea şancrului sifilitic
Cons. 11—1 şi 6—9, tel. 333/81
9. PASAGIUL ROMAN. 9
Aproape Palatul Regal Bucureşti
Intrare discretă

—BĂRBAŢII—
NEPUTINCIOŞI
(IMPOTENŢI)
Slăbiţi de vârstă, exces sau boală la orice vârstă se vindecă repede prin
UZAJ EXTERN
simplu cu preparatul
„RADIOPHAN"
experimentat de laboratorul de stat din Berlin.
Aprobat de onor Consiliu Sanitar Superior.
De vânzare la Farmacii.
Prospect sub discreţiune, contra 10 lei mărci, trimite. Căsuţa poştală No. 241.
Bucureşti I. 16

Accident mortal la Giurgiu

28 Octombrie

Astăzi după amiază, un accident mortal s'a întâmplat la fabrica de zahăr „Danubiana" din localitate. Pe când lucrătorul Ion Cojocaru aştepta sosirea unui ascensor, din neglijenţă a fost lovit în piept de o placă. Nefericitul a încetat din viaţă imediat. D-nii prim procuror Dobrescu, dr. Ştefaniu medic primar şi comisarul Neculcea au fost la faţa locului cercetând cazul. S'a autorizat inmormântarea cadavrului.

———xox———

INTRUNIREA LIBERALĂ DIN IALOMIŢA

Călăraşi, 27 Oct.

Duminică, în sala Doiciu din localitate, s'a ţinut întrunirea partidului naţional-liberal de sub şefia d-lui I. G. Duca.

Intrunirea este deschisă de d. *Gh. Cristodorescu*, vice-preşedinte, care explică punctele principale din programul partidului liberal şi face apel la membrii partidului să ia parte în număr cât mai mare la congresul partidului, ce se va ţine în Capitală la 13 Nov. a. c.

D. *N. Popescu-Băleni*, secretarul general al organizaţiei de Ialomiţa, arată rostul întrunirii care e să pregătească în primul rând sufletele, în vederea congresului de la 13 Nov.

Arată că partidul liberal este un organism viu de guvernare, despre care, cu drept cuvânt se poate spune, că a făcut această ţară.

D. *Popilian, Slobozia*, face apel la solidaritatea tuturor membrilor spre a lua parte în număr mare la congresul partidului.

D. *colonel Prusan*, pensionar, arată neînţelegerile ce dăinuesc în sânul guvernului, şi scoate in relief decăderea morală în care e dusă ţara, prin exemplul celor de sus.

D. *At. Popescu-Ulmu*, cere să se pună mult curaj în acţiune, să se recurgă chiar la măsuri energice de va fi nevoe.

D. *Gh. Cristodorescu*, preşedintele întrunirii, închee seria cuvântărilor, spunând că nu va fi nevoe de măsuri avansate, întrucât M. S. Regele, în înţelepciunea Sa, care vede şi simte toate, va aviza din timp la măsurile de salvarea ţării, prin aducerea la cârmă a partidului liberal.

Face din nou apel la partizani să ia parte la congresul partidului, spre a demonstra forţa partidului.

Se expediază o telegramă d-lui I. G. Duca, şeful partidului naţional-liberal.

———xox———

Şedinţa senatului universitar din Iaşi

— STUDENŢII PEDEPSIŢI AU FOST IERTAŢI —

28 Octombrie

Astăseară s'a întrunit Senatul universitar, discutând cum vor decurge festivităţile cu prilejul redeschiderii cursurilor universitare la care vor participa M. S. Regele Carol II-lea şi d-nii miniştri Vaida, Gusti, etc.

Deasemeni, s'a discutat pe larg chestia pedepselor aplicate unui număr de studenţi evrei şi creştini, cari au provocat dezordini în cursul lunii Mai a. c.

După agitate discuţii, Senatul a decis ca toţi studenţii pedepsiţi să fie iertaţi, pierzând însă dreptul de a se prezenta la examenul din sesiunea Octombrie crt.

———xox———

CEL MAI BUN ŞI CEL MAI COMOD MEDICAMENT ESTE:
QUADRONAL
căci înlocuieşte o serie de alte medicamente, nu vă împiedecă ocupaţia, de oare ce vă ia durerile fără să vă daţi seama.
Ori unde puteţi lua neobservat 2 tablete de QUADRONAL. Aduce uşurare fără indispoziţii sau urmări neplăcute. (Nu provoacă ameţeli.) Inima nu este influenţată.
La farmacii şi droguerii.

MEMENTO

CALENDAR

LUNI, 30 OCTOMBRIE

Ortodox: Martirii Zenobiu şi Zenobia († 290).
Catolic: Sf. German.
Protestant: Hartmann.
Evreesc: 10 Heşvan 5694.
Mahomedan: 11 Regeb 1352.

*

Răsăritul soarelui 6,52.
Apusul soarelui 17,8.

RADIO

LUNI, 30 OCTOMBRIE
394 m. BUCUREŞTI 12 kw.
1875 m. Feldioara-Braşov Experimental 0,750 kw.

13: **Bursa, cota apelor Dunării. Concert de prânz** (plăci): Uvertura la „Hänsel şi Gretel", de Humperdinck, executată de orchestra simfonică din Londra, dirijată de Albert Coates. Menuet in sol de Paderewski, şi Mazurka la minor, de Chopin, executate la piano de Ignaz Paderewski. Selecţiuni din „Paiaţe", de Leoncavallo, executate de orchestra Mayfair. Marechiare, de Tosti, şi Aria „Era noapte" din „Othello", de Verdi, cântate de Titta Ruffo. Sânge vienez, vals de Joh. Strauss, executat de orch. Operei din Berlin, dirijată de prof. Hugo Rüdel.

14: **Radio-jurnal.**

14,15: **Muzică uşoară** (plăci).

18: **Orchestra Radio:** Blankenburg: Marş. Komzak: Narenta, vals. Lincke: Uvertura la opereta „Frau Luna". Leoncavallo: Fantazie din opera „Zaza". Blumann: Arlequinadă. Jessel: Patrulă marocană. Korsakoff: Cântec indian. Ceaikowski: Cântec trist. Rubinstein: Melodie.

19: **Radio-jurnal.**

19,15: **George Ştefănescu**, canto: Costa: Monasterio. Tosti: Si tu le voulais. Tré misot: Novembre. Capolongo: Sonno e fantasia. Flégier: Le cor. Porumbescu: O roză veştejită.

19,30: **Orchestra Radio:** Luigini: Balet egiptean. Yvain: Fantazie pe motive din opereta „Bouche à bouche". O. Fetras: 2 piese caracteristice.

20: **Ionescu-Paşcani: Economia** prin cooperaţie.

20,20: **Muzică simfonică** (plăci): Variaţiuni simfonice de Cesar Franck, executate la piano de Alfred Cortot, acompaniat de orch. simfonică din Londra, sub conducerea lui Landon Ronald. Dansul Salomeii, de Rich. Strauss, executat de orch. simfonică din Londra, condusă de Albert Coates.

20,45: **V. Mollin:** Camerele de muncă din Austria

21: **Immanuel Bernfeld**, piano: Haydn: Sonata in fa major. Mozart: Sonata in re major. Rust: Sonata fa diez minor.

21,30: **Romulus Dianu:** Cartea, problemă de editură, de librărie şi de public.

21,45: **D-na Olga Hoch**, canto: Verdi: Arie din Aida. Mascagni: Arie din „Cavaleria rusticană". Verdi: Arie din Puterea destinului. Puccini: Rugăciunea din Tosca. R. Strauss: Cecilia. Wagner: Arie din Tannhäuser. Abraham: Ich war verliebt wie jene Frau (Bal in Savoy).

22,15: **Quartet Metzner şi C. Meltani**, clarinet: (S. Metzner, violina I; Barbu, violina II-a; Stavrache, viola; Seidemann, violoncel): Brahms: Quintet cu clarinet.

22,45: **Radio-jurnal.**

23: **Taraful Radio**, sub conducerea d-lui Grigoraş Dinicu: Muzică românească. (Transmisiune de la restaurantul Enescu).

*

Heilsberg, 60 kw. 276,5 m.: 20: Emisiune naţională. 21,10: Muzică bisericească. 22.10: Din opere germane (plăci). 23: Ştiri.

Milano, 50 kw. 331,4 m. (Florenţa, Torino, Genova, Triest); 21: Ştiri şi plăci. 22,15: Comedie. 22,45: Muzică de cameră. 23,30: Plăci de dans. 24: Ştiri.

Mühlacker (Stuttgart) 60 kw. 360,6 m.: 20: Emisiune naţională. 21: Actualităţi. 21,10: Mare concert de orchestră. 23,20: Ştiri. 23,45: Plăci. 23,50: Ştiri. 24: Operete. 1: Muzică nocturnă.

Leipzig, 120 kw. 389,6 m.: 20: Concert. 21: Emisiune veselă. 21,45: Plăci. 22: Concert simfonic. 23: Ştiri. 24: Muzică nocturnă.

Roma, 50 kw. 441,2 m.: 21,30: Ştiri, apoi „Cocoşatul califului" (plăci). 22,30: Muzică uşoară. 0,10: Ştiri.

Zürich, 60 kw. 459 m.: 20,05: Plăci, 20,50: Concert simfonic. 22.30: Plăci.

Langenberg, 60 kw. 472,4 m.: 20: Concert distractiv. 21: Actualităţi şi concert seral. 23: Ştiri. 23,40: Muzică distractivă. 1: Plăci.

Praga, 120 kw. 488,6 m.: 20,10: Baladă slovacă. 20.40: Moravska-Ostrava şi Kaşovia. 22: Bratislava. 23: Ştiri.

Viena, 100 kw. 518,1 m.: 16,30: Ora copiilor. 16,55: Plăci. 17.35: Ora tineretului. 18.25: Arii şi cântece. 19,05: Plimbare prin grădina publică. 20: Cântece populare austriace. 21: Concert de orchestră, cu solişti. 23,30: Ştiri. 23.40: Plăci.

München, 60 kw. 532,9 m.: 20: Muzică distractivă. 21,05: Concert bisericesc. 22: Mare serată bavareză. 23,20: Ştiri. 24: „Notturno".

Budapesta, 18 kw. 550,5 m.: 20: Plăci. 21.30: Concert de orchestră. 23: Orchestră de ţigani şi jazz.

Varsovia, 120 kw. 1411 m.: 20,05: Foileton muzical. 21: Opereta „Lilly". 23,40: Muzică de dans şi ştiri.

Berlin (Königswusterhausen), 60 kw. 1635 m.: 20: Concert distractiv. 21,20: Conferinţă despre Kemal Paşa. 21,45: „Zece ani de regim naţional in Turcia". 22: Muzică de dans. 23: Ştiri. 24: „Notturno".

MARŢI, 31 OCTOMBRIE
394 m. BUCUREŞTI 12 kw.
1875 m. Feldioara-Braşov Experimental 0.750 kw.

13. **Bursa, cota apelor Dunării. Concert de prânz** (plăci): Uvertură la „Nopţile Siciliene de Verdi, executată de orch. Simfonică din Milano, dirijată de Antonio Guarnieri. Când porunceşte o femee frumoasă şi Am sărutat femeile cu plăcere de Lehar, cântate de Eug. Transky. Serenada op. 48 şi Serenada melancolică, de Ceikowsky, executate la violină de Jascha Heifetz. Potpuri din Friedericke de Lehar, executat de orchestra Greta Eweler. Liniştea pădurii, vals de Faville şi „Pomone" vals de Waldteufel, executate de orch. Dajos Bela.

14. **Radio-Jurnal.**

14.15. **Muzică uşoară** (plăci).

Program inchinat memoriei lui Alex. Leon.

18. **Orchestra Petrică Moţoi:** Arii naţionale. **Alex. Leon:** Maryvals; Pe unde treci-romanţă; Spune-mi şi Arii naţionale.

19. **Radio-Jurnal.**

19.15. **Orchestra P. Moţoi: Alex.** Leon: Te chem tango; Pentru ochii tăi, romanţă; Să nu iubeşti prea mult femeia, tango; Să treci in lume fără rost, romanţă; Romanţe şi Arii naţionale.

20. **N. Herescu: Problema** datoriilor la Romani.

20.20. **Muzică vocală** (Arii din opere) (plăci): Arie din „Răpirea din Serai" şi Arie din Nunta lui Figaro de Mozart, cântate de Selma Kurz. Două arii din Zaza de Leoncavallo cântate de Titta Ruffo. Arie din Samson şi Dalila de Saint-Saens, cântată de Conchita Supervia. Duet din Manon de Massenet, cântat de Mc. Cormic şi G. Thill.

20.45. **Gheron Netta. Sărbătoarea muncii.**

21. **G. Niculescu-Basu:** (Canto, acompaniat de orch. Radio): Mozart: Aria lui Leporello din „Don Juan". R. Wagner. Scena finală din Walkyria.

21.20. **Concert simfonic dat de orchestra Radio, dirijat de Alfred Alessandrescu:** Wagner: Preludiu la Parsifal. Beethoven: Concert in re major (solist d. I. Koganoff).

22. **Conferinţă pentru informarea străinătăţii.**

22.15. **Continuarea concertului simfonic al orchestrei Radio:** Wagner: Idila lui Siegfried. Weber: Uvertură la Euryanthe.

22.45. **Radio-Jurnal.**

*

Heilsberg, 60 kw. 276.5 m. — 20. Emisiune naţională (concert). 21.15. Concert seral din Danzig. 22.45. Hans Grinn vorbeşte cu prilejul premierii operei sale „Nicodem" la teatrul din Danzig.

Milano, 50 kw. 331.4 m. (Florenţa, Torino, Genova Triest).—20.20. Ştiri. 22. „Femeia din Lombardia", operă de Cicognini şi „Gianni Schicchi", operă de Puccini.

Mühlacker (Stuttgart) 60 kw. 360.6 m. — 20. Emisiune naţională. 21.10. Concert distractiv. 23. Ştiri. 23.45. Plăci. 24. „Tunete şi fulgere", o învălmăşeală nocturnă.

Leipzig, 120 kw. 389.6 m. — 230. Concert. 21.10. Muzică bisericească 21.40. Documente privitoare la Luther. 22. Concert bisericesc. 23. Sport. 24. Program variat.

Katowice, 12 kw. 408.7 m.—0.05. Muzică de dans.

Roma, 50 kw. 441.2 m. — 21.15. Program muzical. 21.50. Opera „Corsaresca".

Zürich, 60 kw. 459 m. — 20.20. Concert de pian. 20.45. Concert. 22. Ştiri. 22.10. Cu prilejul săptămânii elveţiene.

Langenberg, 60 kw. 472.4 m. — 20. Concert. 21.10. Idem. 22.20. Idem. 23. Actualităţi. 23.40. Muzică distractivă şi învălmăşeală nocturnă.

Praga, 120 kw. 488.6 m. — 20.10. Causerie astronomică, apoi concert militar. 21.45. Cântece populare iugoslave. 22. Concert. 23. Ştiri.

Viena, 100 kw. 518.1 m. — 16.30. Ora copiilor. 16.55. Plăci. 18.05. Sport. 18.25. Concert de pian. 19.05. Conferinţă ştiinţifică. 20. Audiţie muzicală 21.30. Concert simfonic cu solişti. 23.15. Muzică de bal.

München, 60 kw. 532.9 m. — 20. Concert. 21. Concert de orchestră. 22. Concert seral. 23. Ştiri.

Budapesta 18 kw. 550.5 m. — 19. Concert de orchestră 21. Comedie. 22.45. Concert de orgă. 24. Orchestră de ţigani.

Varşovia, 120 kw. 1411 m. — 21. Muzică uşoară. 22.15. Concert de vioară. 23.10. Muzică de dans şi ştiri.

Berlin (Koenigswusterhausen), 60 kw. 1635 m. — 21. Audiţie. 22.30. Concert. 23.05. Ştiri. 24. Concert.

Pentru a fi prompt serviţi, d-nii abonaţi sunt rugaţi, ca la orice reclamaţie sau schimbare de adresă, să binevoiască a ne trimete eticheta cu care primesc ziarul; şi la REINOIREA ABONAMENTULUI a lipi pe cuponul mandatului postal eticheta abonamentului expirat.

Concert românesc la Geneva

Geneva, 28 (Rador). — Aseară a fost în sala Conservatorului din Geneva, sub patronajul d-lui Beneş, ministrul de externe al Cehoslovaciei şi al d-lor Antoniade şi Fotici, miniştrii României şi Iugoslaviei la Geneva, concertul d-nei Pia Igi, dat în folosul Asociaţiei internaţionale a studenţilor şi consacrat în întregime muzicei populare româneşti, cehoslovace, iugoslave şi franceze.

In asistenţă s'a remarcat prezenţa miniştrilor Greciei şi Turciei la Geneva şi a numeroşi prieteni ai României, din celelalte delegaţiuni. Erau de faţă deasemenea cele trei delegaţiuni ale statelor Micei Inţelegeri, în frunte cu miniştrii respectivi cu doamnele, consulii generali ai celor trei ţări cu doamnele, precum şi membrii coloniilor română şi cehoslovacă din Geneva şi un numeros public.

D-na Pia Igi a cântat cu mult succes mai multe melodii populare româneşti, cehoslovace şi iugoslave, publicul răsplătind-o cu numeroase aplauze entuziaste.

Un frumos succes a obţinut şi pianistul român N. Caravia, care după ce a acompaniat pe d-na Pia Igi, a executat singur la piano opere de George Enescu, Negrea, Sabin Drăgoiu, Liszt, Debussy şi Ravel. După executarea rapsodiei nr. 14 de Liszt, compusă la Iaşi de marele compozitor Liszt, pe motive populare româneşti publicul a făcut ovaţii d-lui N. Caravia.

Intâmplări din Capitală

Incercări de sinucidere

D. dr. Ion Voinescu, din str. Viitorului 3, a încercat eri d. a. să se sinucidă luând două pastile de sublimat.

Familia a anunţat Salvarea şi internul de serviciu i-a dat îngrijiri.

Cauza încercării de sinucidere e eterna chestiune familiară.

— Iulişca Lascu, de 32 ani din str. Necula Tei 60 fostă bucătăreasă, nemai având serviciu a luat un narcotic puternic.

Vecinii au găsit-o în nesimţire.

S'a cerut ajutorul Salvării şi internul de serviciu i-a dat ajutoare.

Incendiu

Eri, în timpul prânzului, a isbucnit un incendiu în aleia Tonolla 8, la o magazie a fraţilor Sultzer.

La locul incendiului s'a dus postul „Cometa" sub comanda d-lui căpitan Petaleanu.

Timp de trei ore, pompierii au lucrat la stingerea focului.

A fost nevoie de multă precauţiune din partea pompierilor, deoarece în magazie se aflau depozitate cantităţi mari de carbid, în butoaie, cari trebuiau ferite de apă.

Comisarul circumscripţiei respective a deschis o anchetă spre a stabili cauzele incendiului.

S'a intoxicat cu chiftele

Lucreţia Diţescu, brodeză, din strada Corneacu 28, mâncând eri la prânz nişte chiftele la un birt din apropierea casei, s'a intoxicat.

Un intern al Salvării i-a dat sprijin.

Bătaie intre lucrători

Tipograful Ion Dumitrescu de 31 ani, din str. Petre Ispirescu 73, se îndrepta aseară spre casă.

In str. Mihai Vodă s'a întâlnit cu câţiva lucrători cu cari era în ceartă.

Tipograful a fost înconjurat şi bătut măr.

A fost pansat la Salvare.

Accident de muncă

La atelierele Socec s'a întâmplat eri d. a un accident de muncă.

Ucenicul Eugen Perlmuter, de 14 ani, din strada Argeş 10, lucrând la ambalajul unei lăzi, i-a alunecat lada peste mâna dreaptă, fracturându-i-o.

Galaţii judiciari

CE S'A PETRECUT LA SOC. INVALIZILOR. — Parchetul a deferit cab. I instrucţie, reclamaţia cenzorului Jean Dumbravă, că la soc. invalizilor de război, nu se justifică unele cheltueli, iar veniturile sunt în parte diminuate.

Cenzorul Carol Hrihorcea din şoseaua Brăilei 1287 şi-a retras reclamaţia, iar preşedintele Ion Mageeru susţine că a pus la dispoziţia cenzorilor toate actele cerute. Pentru verificarea scriptelor vor fi numiţi experţi.

DIRECTOR DE POLIŢIE CONDAMNAT. — Ştefan Dobrescu, fost director de poliţie şi şef al circ. IX din cartierul Demobilizaţilor, a fost condamnat de tribunal la 3 luni închisoare pentru însuşirea a câtorva mii de lei provenite dela încasarea amenzilor. Tribunalul respingându-i opoziţia, a făcut apel la Curte.

VOIAJOR ESCROC. — Iancu Herman Schwartz, str. Serei 23, avea de primit dela The Central Agency din Bucureşti, str. Lascar Catargiu, prin Banca de Credit Român, 55 colete poştale, aţă, etc. A ridicat numai 13 colete, iar restul de 42 urma să le ridice banca. Ce a făcut voiajorul? S'a prezentat la poştă şi înşelând buna credinţă a magazinerului Ioan Soare, a ridicat şi restul coletelor. Pentru escrocherie a fost condamnat de tribunal la 13 zile închisoare şi Curtea de apel i-a respins apelul.

CRIMINALI TRIMIŞI INAINTEA JURAŢILOR. — Judecătorul de instrucţie a trimis înaintea juraţilor din Covurlui pe Morariu Petre din com. Folteşti, pentru rănirea lui Grigore Teoharie şi a lui Achile Badiu, din aceiaşi comună.

— Laurenţiu Aftime din Smulţi (Covurlui) a fost dat în judecata Curţii cu juri pentru tentativă de asasinat asupra lui Gheorghe Popa.

— Nicu Cazacu, din Valea Galeţilor, a rănit cu focuri de revolver pe paznicul Tudor Gheorghe. Cazacu va fi judecat de juraţii din Covurlui.

ABUZURI DE INCREDERE.— Aizic Leizer, str. Plugului 1, fost distribuitor la căruţa cu sifoane a fabricii lui Iancu Cilic şi Aron Strachman, str. Tecuciu 75, şi-a însuşit banii dela clienţii firmei — fără să fie autorizat a încasa — precum şi 150 sticle de sifon. A fost trimis în judecata tribunalului corecţional.

— Costică Huhulea zis Costică Chiriac, str. Libertăţii 5, a fost dat în judecată pentru abuz de încredere săvârşit în prejudiciul lui R. Feld Tarnapalschi, str. Tecuci 77.

—Curtea de apel a respins apelul parchetului Cahul împotriva achitării lui Andrei Sârbu, preşedintele consiliului de ad-ţie a asoc. de păşunat Cahul, învinuit de însuşire de bani.

— Tribunalul a condamnat la o lună închisoare pe Timofei Teodosie Aculov, originar din Mihailovca (Tighina), acuzat de escrocherie în prejudiciul spitalului „Sf. Spiridon" din Galaţi.

— Damian Nazarie din Focşani, str. Milcov, condamnat de trib. Putna la o lună închisoare pentru abuz de încredere, a făcut apel la Curtea din Galaţi.

— Casa de manufactură Gh. Bojowski & I. Sucholowsky din str. Mare, a încredinţat lui Leon Leibovici, str. Spitalului 71, marfă în consignaţie şi n'a predat banii regulaţi din vânzare. Leibovici fiind condamnat la 1000 lei amendă, a făcut opoziţie şi tribunalul a respins-o.

Solomon Teodosiu zis Puiu Barotzi din Brăila, b-dul Cuza 272, a fost condamnat 3 zile închisoare de tribunalul corecţional şi a făcut apel la Curtea din Galaţi.

SECRETAR DE PRIMARIE NECINSTIT.— Panaite Ionescu, fost secretarul primăriei din Orgoeşti, a primit timbre zootechnice destinate a fi lipite pe biletele de vânzări de vite, dar şi-a însuşit valoarea lor. A fost condamnat la 500 lei amendă.

CONDAMNAT PENTRU CRIMA. — Săteanul Grigore Ignat din Folteşti (Covurlui) din cauza unor neînţelegeri la împărţirea unei moşii, s'a luat la bătaie cu ruda sa Vasile Ionescu.

In toiul încăerării, Grigore Ignat i-a dat mai multe lovituri de cuţit în abdomen şi acesta în drum spre spital, a încetat din viaţă.

Intrucât criminalul era minor a fost judecat de tribunal şi condamnat la 1 an închisoare. Contra hotărârii tribunalului, a făcut opoziţie la Curtea de apel, care a fost respinsă.

EXCROCHERIA UNUI COMERCIANT. — La parchet s'a depus o reclamaţie de comerciantul Leon Jolles, din str. Mavromol 2, care având nevoie de o cantitate de vetelină, s'a prezentat la comerciantul Aron Viterfeld din str. Cerealelor, reprezentantul unei firme de vatelină, care i-a promis că-i procură cantitatea solicitată, dar să-i dea un acont, printr'un accept.

Comerciantul Jolles, a semnat două poliţe în valoare de 8 mii lei, aşteptând sosirea mărfii. La câteva zile a fost somat de zaraful Chivovici să achite poliţele care i-au fost scontate. In urma cercetărilor parchetului, comerciantul Aron Viterfeld a fost trimis în judecată pentru escrocherie.

———xox———

Două crime la Braşov

Braşov, 28 Oct.

Trei tineri din Braşov anume: Soci Aron, Filip Andrei şi Simion Ştefan au făcut un chef la un local din oraş. In toiul petrecerii nu se ştie din ce cauză a isbucnit o discuţie aprinsă şi pe când Simion Ştefan susţinea un punct de vedere ceilalţi doi apărau cu energie o teză contrarie. Atât de înverşunaţi s'au arătat Filip Andrei şi Soci Aron în cât pentru apărarea punctului lor de vedere nu s'au dat în lături de la cele mai tari argumente. Astfel în toiul discuţiei s'au repezit asupra lui Simion şi cu cuţitele i-au provocat numeroase răni dintre care unele destul de grave. El a fost internat la spitalul Gh. Mârzescu, cei doi au fost arestaţi şi duşi la parchet unde se fac cercetările.

— O crimă în alt gen s'a săvârşit în judeţ în comuna Cristian din apropierea Braşovului.

Intre locuitorii Leahu Ion şi Moise Ordea exista de mult o veche ură astfel că la fiecare întâlnire cei doi duşmani se certau ameninţându-se reciproc. La ultima lor întâlnire o nouă ceartă a isbucnit între cei doi. De data aceasta s'au luat la bătae. In toiul încăerării Leahu a scos un cuţit pe care l'a înfipt în gâtul adversarului său care s'a prăbuşit jos. Criminalul a fost arestat de postul de jandarmi şi sub pază severă înaintat parchetului local. S'a dispus facerea de către d. medic legist dr. Bircle a autopsiei cadavrului.

VIAŢA POLITICA

ertele străine şi contractul Malaxa

—o—

arătat în ultimul nostru ol, cum înţelege direcţiu- generală a C. F. R. să „in- ieze industria naţională". nd o ofertă românească mai avantajoasă.

r, susţinătorii şi autorii ractului Malaxa spun că ofertele streine erau mai scumpe de cât oferta xa.

primul rând să punem la t un lucru, care este ca- şi pe care intenţionat lămureşte nici unul din ciele în care se apără Ma- şi C. F. R.

face o comparaţie între rile celorlalte oferte şi l Malaxa, fără să se arate elelalte oferte cuprind un motor nou, cu vagon nou şi confortul, gata amenajat ind în preţul Malaxa nu e însă de cât motorizarea. enţa e enormă. Nu se com- gdini cu elefanţi sau mere ostani. Singurul termen de paraţie ar putea fi oferta are am vorbit în ultimul ăr, ofertă pusă la dosar. rei preţ era de UN MILION *fix, stabilit anticipat,* de TREI MILIOANE, 291.847 calculul—*absolut fals spu- noi — al lui Malaxa preţ abil, succesibil de conside- ă augumentare.*

OFERTELE STRAINE

acum să vedem cari erau ealitate preţurile străine. laxa şi C. F. R. spun: inell Waggon Works Ltd. erit cu 10.371.712 un auto- r care era dat numai cu e pe opt ani după care va- l nu rămânea proprieta- C. F. R., de cât contra unei noui.

re e realitatea?

entinell" a oferit un număr 00 automotoare, plătibile în multe rate în decurs de 4 cu preţul inclusiv transpor- şi interesele pentru plăţile dice la circa 750.000.000 lei trei milioane 750.000 lei iecare automotor nou. In a sa, casa engleză arăta ostul pe km. de fiecare au- tor revine la 14 lei. In ace- imp arăta că un asemenea motor poate parcurge 60.000 în medie, pe an. Oferta a- în mod detaliat, economia ezulta pentru c. f. r. prin rea în circulaţie a acestor motoare.

laxa şi C. F. R. nu pome- nimic de această ofertă. schimb vorbesc de o altă tă a aceleeaşi case, unde e mai propune vânzare, ci iriere şi, citând această tă, au grijă să ascundă că fost imediat modificată reducându-se durata locaţiu- nei numai la 5 ani şi fixându- du-se preţul pe km. parcurs la 16 lei cu un minimum de 52.000 km. pe an garantaţi pentru fie care automotor. Adică 52.000× 16=832.000 lei pe an sau 832.000×5= 4.160.000 lei.

Vrea să zică, o ofertă de cumpărare fermă cu plata în 4 ani la preţul de 3.750.000 lei — şi o altă ofertă de locaţiune pe 5 ani cu preţul de 4.160.000 lei.

Unde sunt cele 10.000.000 lei arătate ca preţ în autoapărarea c. f. r.

Oferta adăuga că, dacă după 5 ani, C. F. R. vor să cumpere definitiv automotoarele vor mai avea de plătit 1.500.000 lei de fie care automotor — iar dacă nu vor să rescumpere, locaţiunea continuă. Vrea să zică şi în acest caz al rescumpărărei, nu se ajunge de cât la 5.660.00 lei *un automotor, după cum am spus cu vagon şi toate cele aferente şi cu un preţ de exploatare mult mai redus de cât al automotoarelor Malaxa.*

Aceasta fiind realitatea, de ce se induce lumea în eroare publicându-se preţuri cari n'au existat?

OFERTA UNUI MARE SINDICAT ENGLEZ

In Februarie 1933, C. F. R. primea o altă ofertă în numele unui mare sindicat englez.

Oferta propune, să se creeze o societatea românească pe acţiuni cu capitalul pus la dispoziţie de sindicat, cu scopul special de a construi, în comptul ei, şi de a le pune la dispoziţia administraţiei C. F. R., 150 automotoare de 100-150 Hp.

Ca aceste automotoare, dintre cari 25 vor rămâne în rezervă, să se facă transportul pe liniile indicate de C. F. R. şi conform orariilor stabilite de c. f. r.

Exploatăţiunea acestor automotoare, combustibilul, unsoarea, toate materialele şi tot personalul (mecanici, şofeuri, şi toţi lucrătorii necesari) rămâneau în sarcina societăţii.

Toate reparaţiunile erau tot în sarcina societăţii.

Afară de aceasta, societatea plătea pe şefii de tren, numiţi însă de administraţia c. f. r.

Pentru toate aceste servicii prestate, societatea cerea un preţ fix de 26 LEI (douăzeci şi şase lei) pe km. în circulaţie.

Acest preţ trebuia plătit de către c. f. r. societăţii la 15 Ianuarie şi la 15 Iulie ale fiecărui an şi numai pentru semestrul scurs. (Malaxa cere aconto şi plata la 10 zile).

Durata concesiunii era fixată la 15 ani.

La finele acestui termen, toate automotoarele în circulaţie şi în rezervă cari aparţineau societăţii, precum şi toate instalaţiunile şi amenajările executate de societate, treceau în mod absolut gratuit în proprietatea administraţiei c. f. r.

Societatea românească se constituia conform cu prescripţiunile codului comercial român. Se prevedea în mod special că 3/4 din consiliul de administraţie şi tot personalul — afară de câţiva ingineri specialişti şi contramaiştri instructori — vor fi români.

Pentru aducerea la îndeplinire a acestei propuneri, era necesar un capital de peste 500 milioane lei.

Ori, oferta spunea textual: „Sindicatul, cu toate condiţiunile defavorabile actuale ale pieţei, este gata a pune la dispoziţie această sumă, având încredere în viitorul economic al ţării".

Dece n'au pomenit nimic apărătorii contractului Malaxa, de această ofertă care a avut soarta celeilalte, deşi merita cel puţin o atenţiune identică cu aceea acordată „sistemului Malaxa"?

Pentru acelaş motiv: orice ofertă, ori în ce condiţiuni cât de favorabile, trebuia înlăturată pentru că trebuia să se dea monopolul uzinelor Malaxa.

O simplă comparaţie a acesteia din urmă oferte cu preţul Malaxa, dovedeşte cât de proastă afacere a făcut c. f. r.

Iată pentru ce spuneam noi, că trebuia să se instituie concursul, să se ceară cât mai multe oferte şi să se aprobe numai pe cea mai avantajoasă.

Dar continuăm...

—:o:—

Guvernul, Seletzki şi ministerul de interne

Guvernul, tot timpul cât a durat procesul Skoda, s'a apărat împotriva acuzaţiilor ce i s'au adus pentru atitudinea adoptată în primele zile, spunând, ca o dovadă a complicetei nevinovăţii, că nu are nici un amestec în scandalul isbucnit şi lasă justiţia să decidă. Că apărarea n'a convins pe nimeni, este altceva, dar tot scuzându-se, guvernul a putut totuşi naşte îndoeli asupra complicetei sale imparţialităţi.

Acuma avem dovada că guvernul n'a fost sincer şi că, dimpotrivă, s'a pus în serviciul Skodei şi al lui Seletzki. Intr'o broşură tipărită de MINISTERUL DE INTERNE la „Monitorul oficial" s'au strâns cuvântările rostite la Senat, în şedinţele dela 1 şi 3 Aprilie, dar nu toate, ci NUMAI ACELEA FAVORABILE ŞKODEI. Despre cele spuse de d-nii: general Postala, general I. Popovici, I. Th. Florescu şi I. V. Andrian, nici un cuvânt şi nici o menţiune.

Astfel, că acei cari primesc broşura, împărţită gratis prin prefecturi, de către notari şi primari, pot să-şi facă convingerea că Seletzki este nevinovat, deoarece în Senatul ţării româneşti nu s'a făcut decât apologia Skodei. Procedeul este incalificabil.

Dacă guvernul vrea să informeze ţara cu adevărat, trebuia să reproducă toate desbaterile din Cameră şi Senat, FĂRĂ NICI O OMISIUNE, împreună cu sentinţa din proces

Astfel însă, se trădează şi este poate mai bine. Prin procedeul său, guvernul dovedeşte că nu are nici cel mai elementar respect pentru adevăr!...

La Senat, trebuie să se ştie, s'a căutat să se facă o diversiune, trecându-se întregul proces Skoda-Seletzki, pe plan pur tehnic, ca şi când ţara era interesată de calităţile tunului Skoda şi de istoricul înarmării armatei. La Senat s'a evitat să se desbată scandalul traficului de conştiinţe care asigura succesul comenzilor lui Seletzki; la Senat s'au desbătut numai modalităţile încheerii contractului cu referire la formele legale şi calităţi, dar nu s'a pomenit nimic de sperţ, de actele aflate la Seletzki şi de ruperea de sigilii.

Reproducând numai acele desbateri, şi încă în mod trunchiat, guvernul vrea să creeze atmosferă favorabilă pentru Skoda şi cel condamnat, şi se pare, voit, tocmai în ajunul judecării recursului.

Acum câtva timp, publicând scrisoarea lui Seletzki, care asigura un comision de câteva sute de milioane colonelului Georgescu, dacă realiza comanda, am cerut ca ministerul armatei să facă anchetă severă, pentrucă opinia publică vedea o strânsă legătură între depoziţiile favorabile ale militarilor la proces şi imensul comision pus la bătaie. Dar ministerul nu s'a sesizat şi nici n'a răspuns.

Prin acea scrisoare se făcea dovada categorică a acţiunii de corupere a lui Seletzki şi se desvăluia tragica latură morală a atmosferei favorabile pe care unii martori de vază căutau s'o facă condamnatului.

Ministerul armatei, ca şi guvernul, au lăsat timpului să şteargă impresia produsă. Timpul însă se scurge încet în viaţa unui neam şi în memoria lui nu se şterge atât de repede vinovăţii atât de categorice.

Guvernul a tipărit şi împarte gratis cuvântările generalilor din Senat. Pentruce? Ce vrea să dovedească cu ele? Nevinovăţia lui, sau a lui Seletzki? Cu ce bani şi cu ce rost se pune guvernul în slujba unui condamnat de justiţia ţării?

Intrebări cărora nu le găsim răspuns convenabil. Crede oare guvernul, că pe calea aceasta poate convinge ţara că n'a avut nici un amestec în această afacere şi că în opoziţie această broşură îi va fi de vreun folos? Naivă apărare şi foarte costisitoare.

Banii ţării puşi în serviciul reabilitării lui Seletzki şi disculpării guvernului de un scandal, care îi apasă conştiinţa, este în cale afară de ruşinos. Suntem curioşi ce lămuriri se pot da ca să se scuze atari procedee incalificabile.

Până atunci trebue să se ştie că în faţa ţării, generalii care au depus favorabil pentru Seletzki, dovedit corupător de conştiinţe, poartă o grea răspundere asupra lor şi că ministerul armatei, pentru însuşi prestigiul oştirii, trebuia să la măsurile cele mai drastice. Dar lipsa dela datorie în această chestiune, a ministrului actual, nu va servi prea mult vinovaţilor, pentrucă sancţiunea se va lua la timpul potrivit, de alt guvern, cel de azi dovedindu-se aliat cu Seletzki.

Ce zice d. Mironescu de această broşură care apare sub auspiciile ministerului condus de d-sa.

Tot despre turism

—o—

n de lăudabile intenţii, d. V. Tillea s'a pornit cu tot osul să transforme ţara ro- eească în ţinut de „rendes- s" turistic internaţional. orbit de nobila-i pasiune, mai ţine seama de nimic şi această cauză dă impresiu- că nici nu mai poate înţe- nimic. Când acum câtva p i-am atras atenţia că nu ot deschide oficii pentru a- ere de streini când nimic nu ost pregătit în acest scop, a crezut că îl criticam nu- din spirit de şicană. Incet et însă, argumentele noastre n adevăruri pentru toţi a- cari nu doresc ca să-şi ca- e noui duşmani din toţi tu- i cari ar duce cu ei amin- a păduchilor şi şoselelor stră, în loc de viziunea pei- lui românesc.

a să aduci streini când n'ai eluri în locurile de un pito- original; când n'ai şosele el mai mic confort, este o raţie riscată şi prost înce- d.

xperienţa altor state să ne de folos. Dece să întâlnim presa streină despre noi, duri ca acelea pe care le e d. Pamfil Şeicaru, în zia- său „Curentul" despre ex- ienţa făcută cu oficiile de ism iugoslave?

ităm:

Cu mult înaintea noastră, oslavia a organizat oficii de sm. Şi eu m'am dus la Ber- şi am utilizat oficiul de tu- n de pe lângă legaţia jugo- vă, unde am fost întâmpinat oameni excesiv amabili, feri- că-ţi pot da o informaţie, ărcându-mă cu broşuri, cu ţi, dându-mi o serie de re- andaţii. Mărturisesc că am impresionat de acea curtu- e stilată, de acea amabilitate învăluitoare pe care am găsit-o la oficiul de turism jugoslav dela Berlin. Şi ce crâncene au fost realităţile care, vai, nu corespundeau nici afişelor minunate, nici amabilităţii oficiului de turism. Drumuri sinistre, lipsă de orientare fiindcă nu existau indicatoare şi mereu priviri pe care obicinuit le întâlneşti în grădinile zoologice. Turismul devine o suferinţă istovitoare şi blestemi ceasul în care te-ai lăsat ispitit de oficiul de turism. La ce bun atunci să mai organizezi turismul? Dacă nu treceam prin Jugoslavia, păstram iluziile fluturate de publicitate, iar nu păstram în amintire ca un vis urât, drumurile jugoslave. Iată-ne cuprinşi de ispita erorii jugoslave: vrem să organizăm turismul în România. S'a format un comitet în care predomină cei cu o formaţie literară şi plastică, în loc să domine inginerii. Insăşi lectura numelor ce alcătuesc comitetul de organizare a turismului în România, defineşte eroarea de concepţie. A călători în cuprinsul ţării înseamnă că utilizezi ori trenul, ori automobilul. Să presupunem că s'ar utiliza trenul şi un călător ar fi ispitit să coboare într'o capitală de judeţ din Moldova. Imaginativă emoţiile turistice ale nefericitului călător când va lua contact cu deliciile hotelului, cu acele modele moldave în care ploşniţele îţi înfloreasă neurastenizant noaptea, adăugând şi mirosurile fetide ale privăţilor. Nu-mi închipui cam ce speţă de om ar fi acela care să-şi risce banii pentru a avea asemenea senzaţii turistice. Nu-l văd pe zănatecul care ar face două, trei mii de kilometri ca să încerce senzaţia inedită a unui hotel cu ploşniţe. Deci turismul presupune în primul rând: hoteluri. Şi nu sunt. Când la Tekirghiol-Movila după cincisprezece ani de la războiu nu s'a putut organiza alimentarea cu apă potabilă, când la Mamaia este o şandrama de scânduri, cum mai putem vorbi de organizarea turismului în România? Dar drumurile? Turismul modern este strâns legat de automobil şi din punct de vedere al rentabilităţii pentru ţara vizitată, automobilul înseamnă consum de benzină şi uleiu, deci posibilităţi de venituri străine pentru Stat. Că noi suntem oropsiţi să circulăm pe drumurile ţării, este pedeapsa nevolniciei noastre de neam păcătoşit de prea multă îngăduinţă, dar cu ce s'au făcut vinovaţi străinii de-i chemăm să-şi încerce rezistenţa oaselelor prin hărtoapele şoselelor noastre?"

Şi autorul acestor rânduri este prieten cu d. Tillea, şi nici critici nu-i aduce ca să-i şicaneze.

Sperăm că astfel d. subsecretar de stat la preşidenţie şi turism se va convinge că e mai înţelept să-şi folosească trecerea de care se bucură în guvern, ca să convingă pe d. ministru al comunicaţiilor să-i facă şosele, pe cel dela industrie să încurajeze clădirea de hoteluri şi pe cel al sănătăţii să distrugă păduchii. Şi după ce românii, doritori să-şi cunoască ţara, îi vor fi spus că în România se poate călători cu automobilul; se poate dormi fără să iei păduchi în hotelurile ieftine, atunci să invite şi streinii.

Până atunci mai domol cu turiştii şi cât mai mult zor cu şoselele şi confortul.

Activitatea d-lui Arva

D. Chiriţescu-Arva, rectorul Academiei de înalte studii agronomice din Bucureşti, ţine să se vorbească din nou despre persoana sa şi trimite ziarelor un comunicat cu privire la cotropirea de către străini a corpului profesoral al acestei instituţii.

In prealabil trebue să lămurim cititorilor un amănunt: cum de a ajuns d. Arva la o situaţie atât de înaltă pentru care se cere o incontestabilă supraţaţă ştiinţifică.

La alegerea de rector au întrunit d-nii Al. Busuiocescu 13 voturi, Al. Petrescu 7 şi Kiriţescu-Arva 6.

A fost numit cel cu cele mai puţine voturi, pentru că d. Arva e şi deputat naţional-ţărănist.

Ca să se scuture de responsabilitatea prezenţei unui număr atât de mare de asistenţi străini, d. Arva spune că numirile se fac de ministerul agriculturi în urma propunerii consiliului profesoral pe baza referatului profesorului la a cărui catedră este postul liber. Dar d-sa nu face parte din consiliul profesoral? Ce atitudine a avut? A protestat d-sa ca rector, împotriva tendinţei de a se lua treptat caracterul naţional al unei înalte instituţii care trebue să fie pur românească?

N'a protestat, pentru că el însuşi a recomandat la catedra sa, ca asistenţi, doi ruşi vrând să arate prin aceasta că nu a găsit nici un român care să fie demn să ocupe aceste posturi.

Dacă ar fi vrut să se ocupe serios de instituţia în capul căreia se găseşte, d. Arva ar fi aflat că sunt la ministerul agriculturii inspectori cu studii serioase, cari de ani de zile stau în suspensie fără nicio atribuţie.

Dar d. Chiriţescu nu are timp de aşa ceva pentru că, deşi are 4 lefuri — profesor, rector, deputat şi director la institutul pentru cultura tutunului (unde în afară de salariu are casă şi automobil) — e vârît ca orice pravoslavnic naţional-ţărănist în toate comitetele şi comiţiile.

Dar apărătorul din oficiu al d-lor Alexandrov, Demianovsky, Khill, Katz şi ceilalţi găseşte drept scuză a invaziei străinilor faptul că aceştia sunt cetăţeni români.

Nimeni nu e împotriva minoritarilor cari pot să trăiască şi să propăşească pe teritoriul nostru. Dar e admisibil ca îndrumătorii culturii româneşti— luând de bună afirmaţia d-lui Arva — să fie aleşi cu preferinţă dintre minoritari? Ce fel de carte românească vor învăţa tinerele generaţii dela d-nii Khill, Katz şi Demianovsky? Ce grijă pentru păstrarea în sufletul tineretului a sentimentului mândriei de neam, vor avea Paulowsky, Coicef-Petrova şi ceilalţi cari nici nu ştiu bine româneşte? Nu înţelege d. Larva că prin această suspectă selectare d-sa dă un vot de incapacitate fiilor naţiei care-i plăteşte atât de copios cu 4 lefuri, casă şi automobil? In care ţară a protejaţilor d-lui Arva, cunoaşte d-sa o atitudine similară faţă de români?

Şi d. Larva care a intrat la rectorat nu pe uşe ci pe fereastră, mai are tristul curaj să vorbească de sentimentele lui naţionale!

*

In raiul sovietic pe care d-sa l-a vizitat cu superficialitatea cunoscută, rai pe care d-sa nu osteneşte să-l cânte, d. Arva poate o fi văzut selecţia pe care vrea să ni-o impună nouă. Nu credem să fie nici acolo aşa, dar chiar de ar fi, România, ţară mică înconjurată de priviri duşmănoase, de invidie, nu-şi poate permite luxul desnaţionalizării.

Şi deromânizare se cheamă acţiunea celor cari, în inconştienţa lor, pun în posturile de pionieri ai culturii, de îndrumători ai tineretului, pe cei cari, străini de sufletul şi aspiraţiile noastre, nu pot să vegheze la păstrarea etnicului românesc.

Chiar dacă studenţimea împinsă de necesităţi va fi nevoită să renunţe la revendicările ei juste, noi nu vom dezarma până nu se va întrona ordinea naţională în această instituţie plătită cu banii grei ai contribuabililor români; ne vom continua lupta, oricât s'ar răţoi d. Arva care ne pretinde să-i publicăm în întregime proza.

—xox—

Din Moineşti

ACCIDENT DE MUNCA. — Lucrătorii Dumitru Ruţa şi I. Zaharia, ambii din comuna Goioana, lucrând cu nişte pulbere la sfărâmarea unui bloc de piatră din cariera de piatră a d-lui M. Mihailov, blocul a explodat, producând grave răni susnumiţilor lucrători.

Victimele au fost internate la dispensarul „Cotumba" din Bruşturoasa.

ACTIVITATEA SERVICIULUI ANTIGAZ. — Biroul serviciului antigaz de pe lângă ministerul de interne a delegat pe d. inspector Ştefănescu, care a ţinut conferinţe şi a făcut demonstraţiuni cu măşti contra gazelor asfixiante în piaţa Muntele. In ziua de 26 c., d-sa a vizitat comunele Poduri, Bucşeşti şi Ardeoani.

Aniversarea proclamării independenţei Cehoslovaciei

Festivalul din sala „Liedertafel"

Seara, la ora 9 şi 30 a fost un festival urmat de dans în sala „Liedertafel".

Printre asistenţi am notat pe: d-na şi d. Jan Şeba, ministrul Cehoslovaciei, d. subsecretar de stat la externe Savel Rădulescu, d-nii ministru N. Filodor, Ciolac Antici, ministrul Iugoslaviei, prof. Ţiţeica, I. Răducanu, fost ministru, Em. Ghica Comăneşti, Romulus Voinescu, dr. Petrescu, dr. Trepke, preşed. coloniei ucrainiene, Petrovici ataşatul de presă al Iugoslaviei, Gruszevsky, ataşatul de presă al Poloniei, d-na şi d. A. Kudernac, ataşatul de presă al Cehoslovaciei, Hârsu, din partea direcţiei presei, membrii coloniei cehoslovace şi numeroşi invitaţi.

CUVANTAREA D-LUI KETTNER

D. Karel Kettner, preşedintele coloniei cehoslovace a vorbit în numele coloniei, a societăţii universitare româno-cehoslovace „Abatele Zavoral" a „Uniunei ofiţerilor de rezervă" şi a societăţii de gimnastică Sokol, aducând prinosul de adâncă recunoştinţă întregii asistenţe care a ţinut să asiste la această manifestaţie.

Emoţia noastră a spus d-sa, este cu atât mai mare în aceste clipe, este cu atât mai profundă în inimele noastre la gândul că această manifestare a noastră se serbează pe teritoriul şi în atmosfera caldă a aliatei noastre de veci România.

In aceste momente cu drept cuvânt emoţionante pentru noi, gândul nostru se îndreaptă cu pietate către generaţiile trecute, cari cu fapte şi vorbe au contribuit la pregătirea marelui eveniment de acum 15 ani.

Admiraţiunea şi recunoştinţa noastră se îndreaptă în aceleaşi măsură către aliata noastră România, care a contribuit în mod desinteresat şi cu toată sinceritatea la înfăţirea idealului nostru naţional şi este locul să amintesc cu această ocazie de gestul eroic al ofiţerilor români care la un moment critic au contribuit la salvarea situaţiei noastre în Praga, în anul 1918.

Ei au sărit cu elan în ajutorul nostru, ca adevărati fraţi.

Istoria o va pomeni în veci. Voim ca naţiunele română şi cehoslovacă să formeze un bloc de granit, de care să se sfarme toate poftele acelora cari ar îndrăzni să se atingă de patrimoniul nostru.

*

Corul societăţii „Cântarea României", sub conducerea d-lui Marcel Botez a executat imnurile cehoslovace şi român.

CUVANTAREA D-LUI I. RADUCANU

Ziua naţională a statului amic României, este sărbătorită de noi cu sentimente identice ca şi ziua naţională — data de 14 Iulie a unei alte naţiuni a cele franceze, de care spiritual ne simţim atât de apropiaţi.

Cehoslovacia se identifică cu România, atât în cât priveşte concepţiunea asupra vieţei sociale, cât şi rostul statelor respective, în această parte a Europei, ca instrumente puse în serviciul păcii şi civilizaţiei.

După 3 veacuri de stăpânire străină dela bătălia dela Muntele Alb, la data de 29 Octombrie 1918, s'a declarat la Praga independenţa Cehoslovacă care nu se poate înţelege decât ca o continuitate a spiritului şi voinţei unui popor conştient de menirea sa şi în luptă pentru păstrarea libertăţii sale.

Să nu uităm vechea viaţă culturală: cea dintâi universitate din Europa Centrală a fost fondată la Praga în anul 1348, iar dintre toate literaturile slave, aceea care este socotită cea mai veche este literatura cehă.

Alegerea formei republicane a fost nu numai potrivită nivelului cultural al poporaţiei din cuprinsul noului Stat, nu numai un protest împotriva formei de guvernământ absolutiste germane, ci în acelaş timp şi drept organizaţia cea mai adequată, care să asigure în domeniul politic şi social libertatea tuturor cetăţenilor, organizaţie care reflectează admirabil democratismul umanitar al lui Masarik.

Alături de marele om de stat, o întreagă pleiadă de conducători şi-au destinat viaţa în opera constructivă menită să realizeze noţiunea statului modern, care nu este un scop, ci un instrument în viaţa fără sfârşit a unei naţiuni.

Eleva Jarka Tillnevová a recitat „28 Octombrie".

Au urmat exerciţii şi dansuri naţionale executate de elevii sokoli.

Elevul E. Knappe a recitat „Jurământul" iar „Cântarea României" a executat cântece populare cehoslovace şi româneşti.

T. Z.

Cuvântarea d-lui Savel Rădulescu, subsecretar de stat al ministerului afacerilor străine, la festivalul cehoslovac, dela postul de radio Bucureşti

Republica cehoslovacă sărbătoreşte astăzi cincisprezece ani de existenţă.

Cincisprezece ani de când energia patriotică şi străduinţa neobosită a poporului cehoslovac pentru o viaţă liberă însemnau în sfârşit izbânda, după ce cunoscuse, ani şi ani în urmă, alternative când dureroase când făgăduitoare, ale decepţiei şi ale speranţei.

1918. Anul prefacerilor istorice.

28 Octombrie. La Praga, comitetul naţional — lucrând mână în mână cu consiliul cehoslovac din Paris — proclamă independenţa Cehoslovaciei. Actul se înfăptueşte fără nici o vărsare de sânge, căci trupele garnizoanei Praga, care primesc ordinul generalului comandant de a zădărnici mişcarea revoluţionară, sunt două regimente de români. Conformându-se instrucţiunilor Consiliului dirigent român, regimentele refuză să părăsească cazarma.

Participarea aceasta românească la fundarea noului Stat, închee încă un capitol din istoria relaţiunilor dintre cele două popoare, pentru a deschide, de aci înainte, noulle orizonturi ale colaborării între cele două State.

Istoria Boemiei este şi ea ca şi aceea a României şi Iugoslaviei istoria unei lungi, dârze şi victorioase resistenţe împotriva desnaţionalizării urmărită cu o deosebită perseverenţă.

Condiţiuni naturale, interese politce şi economice isvorite din poziţiunea noastră geografică respectivă, s'au adăogat celor de ordin sufletesc şi au dat fiinţă unei unităţi politice noui şi perfect conturate: Mica Inţelegere.

Alianţa dintre România, Cehoslovacia şi Iugoslavia, departe de a constitui o creaţiune artificială a diplomaţiei, susceptibilă să nelin ştească şi să turbure viaţa internaţională s'a dovedit dimpotrivă un instrument politic real, un element de desăvârşită siguranţă, un factor activ de pace în Europa.

Evoluţia urmată de cele trei State, în acest interval de timp, pentru consolidarea şi intensificarea relaţiunilor reciproce, le-a dus la Pactul semnat la Geneva, în iarna trecută, care dă Micei Inţelegeri o coheziune şi mai pronunţată şi-i asigură o acţiune şi mai unitară.

Organizarea internă a Cehoslovaciei s'a realizat în acelaş timp cu aceia a politicei externe.

Insuşirile poporului cehoslovac precum şi voinţa de a trăi liber i-au dat puterea nu numai de a stăpâni, cu calm, greutăţile de tot felul, ivite în ultimi 15 ani, dar şi de a crea, cu curaj, aşezările noui pe care le cere viaţa unui Stat modern.

Se cuvine, în această zi, să evocăm, cu o respectuoasă şi deferentă admiraţie, figura devenită legendară a preşedintelui Masaryk, energiei şi înţelepciunii căruia Cehoslovacia datoreşte, în mare parte, existenţa sa de Stat. Necunoscând nici o şovăială şi înfruntând toate dificultăţile, d. Masaryk a fost ani de-arândul, cu neostenită tenacitate, purtătorul de cuvânt al revendicărilor istorice ale poporului ceh.

Se cuvine de asemeni să asociem numele d-lui Beneş, luptătorul activ pentru făurirea Statului cehoslovac, care, de cincisprezece ani, fără întrerupere, în calitate de ministru al Afacerilor Străine, este cârmaciul abil, înţelept şi clar văzător al politicei externe a Republicei prietene.

In blocul acesta unitar al Micei Inţelegeri, care nu reprezintă numai aproape cincizeci de milioane de oameni, dar şi tot atâtea inimi, este firesc ca zilele de sărbătoare ale fiecăruia din cele trei popoare în parte să fie simţite de toţi, cu aceleaşi emoţie, după cum zilele de restrişte şi sângele vărsat pentru cauza dreaptă şi comună, au pecetluit legământul lor pentru totdeauna.

TELEGRAMA D-LUI ST. CICIO POP CATRE PREŞEDINTELE CAMEREI CEHOSLOVACE

D. Ştefan Cicio Pop, preşedintele adunării deputaţilor, a trimis d-lui dr. Stanek, preşedintele Camerei cehoslovace, următoarea telegramă:

D-lui preşedinte al Camerei deputaţilor

Praga

Cu ocazia marei dv. serbări naţionale — aniversarea proclamării republicii cehoslovace — rog pe excelenţa voastră, personal şi în numele Camerei deputaţilor din România, să binevoiţi a primi cele mai calde felicitări.

Tânăra republică cehoslovacă, scumpa noastră aliată de totdeauna, provocă admiraţie generală prin organizaţia sa bazată pe principii largi democratice şi constituie, împreună cu aliaţii săi, un element puternic de pace şi un factor important al civilizaţiei universale.

Camera deputaţilor din România ia parte cu entusiasm la marea serbare a aliatului ei şi urează poporului cehoslovac un viitor prosper şi strălucit.

Trăiască republica cehoslovacă, în glorie şi fericire.

ŞTEFAN CICIO POP
preşedintele Camerei deputaţilor din România

—xxxx—

Acţiunea pentru salvarea creditului

In faţa acţiunii tot mai nesocotite a demagogilor politici, cari au ajuns până la anularea datoriilor, asociaţiile de creditori, cari până acum au luptat izolat, au hotărît să se contopească în *Federaţia naţională pentru salvarea creditului.*

Eri dim. s'a întrunit la sediul Federaţiei în str. Lipscani nr. 23 comitetul de iniţiativă, aderând următoarele asociaţiuni de creditori: Grupul acţionarilor, reprezentat prin d. Dim Dobrescu, fost ministru al justiţiei; grupul deponenţilor, reprezentat prin d. Dim. Grozdea, fost primar şi deputat. Asociaţia generală a creditorilor din România, reprezentată prin d. prof. V. Vlădescu, avocat şi Asociaţia băncilor unite române (B. U. R.), reprezentată prin d-nii Al. Săvulescu şi Virgil Petrescu, directori de bancă.

In urma discuţiilor, cari au dus la un acord complet şi la cari au luat parte d-nii: Săvulescu şi Virgil Petrescu din partea B. U. R., d. D. Dobrescu, d. V. Vlădescu, d. Toma Voiculescu-Ploeşti şi d Dim. Grozdea, s'a semnat actul de adeziune la Federaţie şi s'a dat titire moţiunii care va fi înmânată guvernului şi Băncii Naţionale la începutul săptămânii viitoare.

S'a decis să se ţină întruniri în toate judeţele din ţară.

—xox—

Exportul prunelor iugoslave

Belgrad, 28 (Rador).—Campania de export a prunelor iugoslave poate fi considerată închisă. Cantitatea exportată atinge cifra de 2200 vagoane, din care 70 la sută a trecut în Cehoslovacia, iar restul în Suedia, Polonia, Austria şi Olanda.

Inaugurarea stadionului sportiv din Craiova

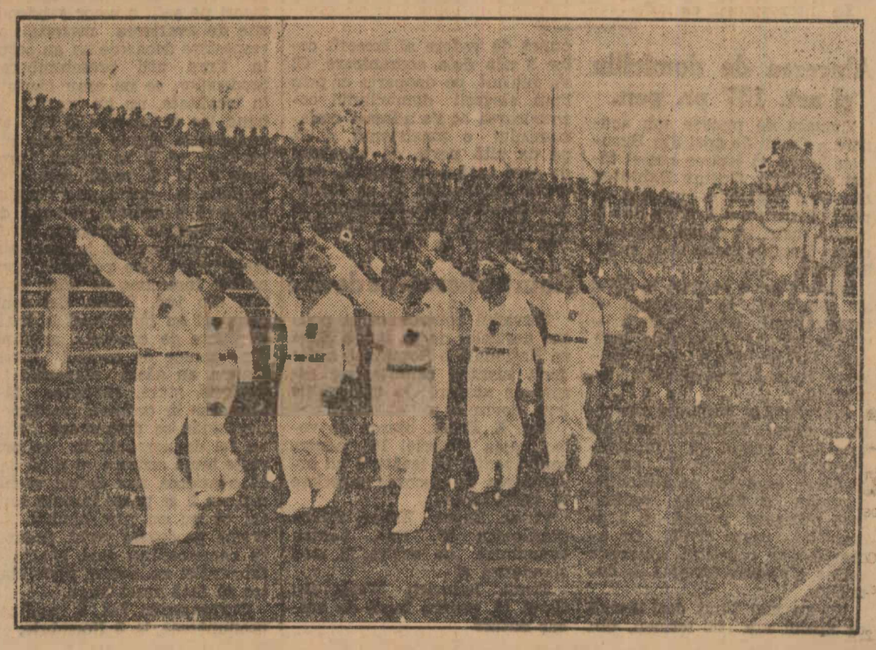

Sportivii defilând în faţa M. S. Regelui

ILUSTRAŢIUNEA Română

continuă interesantele reportagii:

BUCUREŞTII, ODATA ŞI ACUM

în cari sunt cuprinse fotografii unice, cu aspecte de acum cincizeci de ani, alăturate construcţiilor ce le-au luat locul.

în acelaş număr:

MAIMUŢELE LUI VORONOFF

— O crescătorie originală —

BAYER

La spectacol atât dânsa cât şi vecinii sunt deranjaţi şi nu au nici o plăcere. Dacă ar fi luat eri KRESIVAL azi nu mai tuşea. KRESIVAL este remediul cunoscut şi eficace contra tusei.

KRESIVAL

GALERIILE VICTORIEI
CALEA VICTORIEI, 11
(vis-a-vis de Poştă fost localul Mag. „Universel")

BINE IMBRACAT, CU BANI PUŢINI!

INCALŢAMINTE			TRICOTAJE			CONFECŢIUNI			PALARII		
Pantofi	dame CARMEN	Lei 320	Veste	de LÂNA pentru Dame	Lei 120	Mantouri	p. Doamne guler blană	1750	Pălării	fetru bărbăteşti	Lei 195
Pantofi	bărbăteşti CARMEN	„ 425	Bluze	modele originale culori moderne	„ 130	Mantouri	p. Doamne Postav cu blană	2250	Pălării	fetru păros	„ 275
Pantofi	copii CARMEN dela	„ 165	Pull-ower	bărbăteşti lână pură	„ 250	Mantouri	de blană	3500	Pălării	tari (mellon)	„ 350
Ghete	copii CARMEN dela	„ 275	Jackete	de LÂNA ptr. Doamne	„ 290	Trench-Coturi	dela	1600-450	Pălării	fetru copii	„ 75

Curier judiciar

—xox—

Concordatul societăţii de asigurări „Urania"

Am scris la timp că adunarea generală a creditorilor societăţii anonime „Urania" — convocată pentru verificarea creanţelor şi pentru votarea concordatului preventiv ce i s'a oferit de întreprinderea debitoare — nu s'a putut ţine la primul termen, din cauza unei dificultăţi procedurale, îndeosebi interesantă şi actuală.

S'a remarcat faptul că asiguraţii — deţinătorii diverşi de polițe de asigurare — n'au fost citaţi în instanţă şi s'a relevat că din moment ce şi aceştia sunt, necontestat, creditori, cu sumele vărsate în contul „poliţelor lor" de viaţă, respective, urmează ca şi ei să fie convocaţi la examinarea aranjamentului concordatar ce-l oferă „Urania" creditorilor ei chirografari.

Societatea a obiectat că chestiunea nu interesează, în nici un caz, deoarece creanţa asiguraţilor având un caracter sui generis, privilegiat, adică fiind garantate prin rezervele matematice supraveghiate de stat conform prevederilor codului de comerţ şi ale legii societăţilor de asigurări, asiguraţii încă n'ar avea chemarea să participe la adunările concordatului.

D. jude delegat Al. Vasilescu reţinând primul incident — neregularitatea procedurii — a trimis dosarul tribunalului spre a se aviza la fixarea unui nou termen.

Totodată d-sa a cerut formal societăţii petiţionare să refacă tabelul de creditori, menţionând şi pe asiguraţii de diverse categorii (chiar şi pe cei „sub trei ani vechime" pentru cari poliţele de asigurare prevăd un regim extraordinar de vitreg, dar totuş acceptat sinalagmatic, echivalând în totul cu abandonarea vărsămintelor în favoarea Societăţii).

Termenul se va fixa între 1 şi 15 Decembrie.

Memoria defuncţilor nu poate fi calomniată

Scriam deunăzi că parchetul local a deschis acţiune publică, pentru calomnie prin presă, contra publicistului Camil Ring din str. Parlamentului nr. 6 dovedindu-se că e autorul unei notiţe calomnioase —strecurată în foaia „Tempo" — pe seama sinucigaşei din str. Aurel Vlaicu nr. 8, Elena Mingopol.

Cazul fiind trimis în cercetarea d-lui jude instr. Oprescu al cab. 9 a făcut obiectul unor migăloase investigaţii ce s'au încheiat eri în chip pe cât de neprevăzut pe atât de interesant.

Magistratul instructor a dat ordonanţă definitivă de neurmărire în cauză.

D-sa a constatat că în speţă sunt întrunite absolut toate elementele materiale ale delictului de calomnie: adică atât faptul însuşi al ştirei inexacte şi calomnioase, şi reaua credinţă a agentului.

A considerat totuşi că faptul penal calificat de art. 294 c. p. nu este realizat, nu poate fi realizat, deoarece el se referă exclusiv la arătările calomnioase propuse pe seama celor vii iar nu la arătările calomnioase propuse pe seama celor morţi.

Cu alte cuvinte, deci, a stabilit în ordonanţa d-sale că inserţiunea grav calomnioasă incriminată privind onoarea şi consideraţiunea în societate, a unei defuncte, oricât s'ar răsfrânge eventual ponosul ei asupra urmaşilor ei în viaţă, scapă însă rigorilor legii penale în sistemul actual al codului nostru neexistând delictul de impietate.

Problema va fi dedusă probabil şi în judecata instanţelor superioare.

Ancheta nenorocirii dela sinagoga din calea Griviţei

Parchetul local a încheiat eri cercetările în afacerea dramaticei nenorociri întâmplată în noaptea de 29—30 Septembrie, de Iom Kipur, în sinagoga din fundătura Poradim.

Ancheta judiciară a stabilit precis că panica ce a asmuţit zeci de oameni într'o tălăzuire nebună de disperare, spre uşi, s'a datorit strigătului Anei Elchis (din str. Buzeşti 31) provocat de jerbele de scântei inofensive răsărite între firele ventilatorului electric dela ferestre.

De altfel tot Ana Elchis a fost şi cea dintâi victimă a propriei ei greşeli. Fiindcă năvala strivitoare a mulţimei speriate pe ea a prins-o mai întâi, sfărâmându-i mădulare sub ropotul goanei şi năbuşind-o. Din nefericire aceeaş soartă au avut-o şi alte nouă credincioase, cu totul străine de isprava coreligionarei lor — şi anume: Bella Muster, Roza Tichinovsca, Sara Davidsohn, Bella Rubinstein, Ana Cohn, Raşela Mătăsaru, Ana Nier, Etty Schwartz şi Lisa Feldman.

Expertizele tehnice urmate în cauză au ajuns la aceleaşi concluzii. Au verificat adică — precis — că panica s'a produs din cauza alarmei neînchipuit de rapid comunicată celor din templu de strigătul „foc" al Anei Elchis.

Iar martorii, supraviţuitorii nenorocirii, au confirmat şi ei aceste constatări.

D. procuror Vicol a dat deaceea eri rechizitor definitiv de neurmărire, dispunând totodată ca dosarul afacerii să fie înaintat la cabinetul 7 instrucţie spre cele legale.

A pus foc casei să ardă nevasta

D. jude consilier Eug. Enescu a arestat eri şi l-a depus la Văcăreşti pe zidarul italian Zarnes Giovani din str. Oituz nr. 21 (Dâmăroaia) pentru crimă de punere de foc.

Prevenitul e învinuit că şi-a pus foc casei cu gând de aş preface căminul în ruine chiar de ar fi fost să se întâmple cu această ocazie, mistuirea în scrum, a copilaşilor lui...

La interogatorul ce i s'a luat el a făcut complete mărturisiri. A declarat însă că gestul comis se datoreşte disperării în care l-a adus soţia, care, după ce a izbutit să i se facă locuinţa şi terenul „vânzătoare" pe numele ei, a pus la cale alungarea din casă a soţului lesne încrezător.

Mandatul de arestare va fi supus Luni confirmării tribunalului.

Alegerea de domiciliu şi art. 137 pr. pen.

Camera de punere sub acuzare a Curţii de apel din Bucureşti urma să judece apelul făcut de firma Gustav Dahinten din Cluj contra ordonanţei de neurmărire penală ce s'a dat la cab. 8 instr. în cauza privitoare pe Ignatio Sicherman şi Al. Salomon.

Înainte de a se păşi în fond s'a semnalat că apelantul — procuratorul din Capitală — n'a satisfăcut condiţiile legii (art. 137 pr. pen.) în ce priveşte formalitatea alegerii domiciliului.

Procuratorul depusese procură la dosar. Într'însa însă s'a specificat numai că „imputernicesc pe d. avocat X... cu lichidarea contului numiţilor Sicherman şi Solomon putând face plângere penală şi a se constitui parte civilă. Or aceasta n'ar constitui, expressis verbis, o alegere formală de domiciliu.

Nu s'a mai ţinut deci seama că apelul era în termen, din punct de vedere al trecerii celor 3 zile dela comunicare. Ci s'a reţinut, pe deoparte că prin lipsa alegerii domiciliului comunicarea ce s'a adresat reclamantului e inexistentă şi că pe de altă parte că termenul de apel cată a se calcula dela darea ordonanţei. Şi ca urmare dela acea dată scurgându-se mai mult de trei zile apelul a fost respins ca tardiv.

Noui traficanţi de devize

Serviciul controlului şi poliţiei devizelor de pe lângă Banca Naţională a României, a deferit justiţiei următoarele cazuri de abateri la dispoziţiile legii devizelor:

Ing. E. Erdés, biurou de voiaj, calea Victoriei 168, pentru contravenţie în legătură cu organizarea de escursii colective în străinătate;

Firma Eugen Keller, strada Cobălcescu 25, Buc. pentru cumpărare de devize în mod clandestin şi

Firma Heinrich Weiss, str. Carol 10, pentru fapte de aceeaş natură

Frauda dela Creditul Minier

Camera de acuzare — formată cu d-nii consilieri Aslan, Dobrescu, Possa şi procuror Dautte — a judecat eri şi apelul făcut de soc. Creditul Minier contra ordonanţei definitive de neurmărire ce s'a dat de judecătorul de instrucţie al trib. Ilfov cab. 8 în privinţa asociaţilor George Sidoriac şi Simon Lofler din str. Berthelot 3.

Ambii erau învinuiţi că şi-ar fi însuşit circa 500 mii lei din o însemnată gestiune de vânzare de produse automobilistice primite în consignaţie, cu delcredere de 100% pentru insolvenţe şi că deasemenea ar fi instrăinat un stock de bidoane de creditoii primite ca ambalaj.

Camera a admis apelul părţii civile numai în parte, a menţinut „scos din cauză" pe George Sidoriac. Dar a pus sub urmărire penală, pentru abuz de încredre pe Simon Kofler.

Diverse

Trib. Ilfov s. II a terminat eri desbaterea apelurilor făcute de societăţile petrolifere Steaua Română, Astra Română şi Româno Americană — alături de s. a. „Distribuţia" — contra proceselor verbale de contravenţie la legea timbrului ce li s'au dresat pentru neplata taxei proporţionale asupra facturilor de livrări de produse petrolifere.

Pronunţarea se va face Sâmbătă.

Curierul Curţii de conturi

IMPUTAŢIE

Ad-ţia financiară Brăila a condamnat, în 1931, prin decizie motivată, pe d. Al. Angeliu, girant perceptor la percepţia circ. I-a din acel oraş, la plata sumei de lei 57.886.354, reprezentând rămăşiţe neîncasate la data de 7 Septembrie 1929. Contra acestei deciziuni numitul a făcut apel la înalta Curte de conturi, arătând că a girat percepţia numai timp de 45 zile, predând-o apoi perceptorului titular Antonescu, care a încheiat şi contul anual de gestiune.

Înalta Curte, secţia 3-a, faţă de timpul foarte scurt în care d. Angeliu a girat conducerea percepţiei, a admis apelul, apreciind că numitul s'a găsit realmente în imposibilitate materială de a realiza rămăşiţele consemnate în decizia de imputare.

PRESCRIPŢIE

D-na Eugenia Pantazi, proprietara magazinului de mode din calea Victoriei 214, fiind urmărită de organele fiscului pentru o diferenţă vamală cuvenită din impozitul pe lux, a cerut înaltei Curţi de conturi ca să declare prescrisă suma respectivă.

Înalta Curte, secţia 3-a, constatând că cererea numitei satisface condiţiunile impuse de art. 145 din legea contabilităţii publice, a declarat suma prescrisă, dispunând totodată să se intervină la ministerul finanţelor spre a i se comunica până la 14 Decembrie 1933, numele funcţionarilor ce s'au făcut vinovaţi de neurmărirea la timp a sumei respective.

DEFICIT REZULTAT DIN PRODUSE R.M.S. AVARIATE

Direcţia generală R. A. P. T., plătind C. A. M.-ului din bugetul său, suma de lei 114.306, potrivit convenţiei intervenită între aceste autorităţi drept cost al refabricării anumitor produse R. M. S., avariate în subdepozitele oficiilor poştale din jud. Bihor, a făcut răspunzători pe şefii acestor subdepozite de avarierea materialelor respective deoarece nu au cerut în timp util preschimbarea produselor, ce nu erau căutate în localitate, nu au îngrijit de buna lor conservare şi nu au anunţat la vreme organele superioare că li se trimet produse R. M. S. vechi, spre a se proceda la constatarea reglementară a acestei situaţii de fapt. Direcţia generală R. A. P. T. a condamnat la plata sumelor respective pe şefii unui număr însemnat de oficii poştale din jud. Bihor. Cei condamnaţi au făcut apel la înalta Curte de conturi, arătând că organele de control întotdeauna au găsit magaziile în perfectă stare, vânzarea făcându-se în ordinea vechimei, negăsindu-se deasemeni nici un fel de neregulă în ce priveşte buna conservare şi că dacă avarierea s'ar datori vechimei nu li se poate imputa faptul că nu au preschimbat la vreme produsele vechi, deoarece necunoscând data exactă a fabricaţiei nu aveau posibilitatea să facă acest lucru.

Curtea, secţia 2-a, a amânat pronunţarea la 3 Noembrie.

O IMPIETATE

— O vespasiană lângă un monument militar? —

In calea Griviţei, în faţa Comandamentului corpului II de armată, a Curţii superioare de justiţie militară şi a Comăndăuirei garnizoanei, există un monument comemorativ al ostaşilor căzuţi în campania din 1913, cunoscut sub numele de „Avântul Ţării".

La însemnătatea evenimentului istoric şi a jertfelor eroice ce el înfăţişează printr'o întrupare cu caracter militar, se adaogă amănuntul impresionant că opera se datoreşte în mare parte sforţărilor şi contribuţiunilor camarazilor de arme ale celor căzuţi pe câmpul de onoare.

Monumentul a fost pus acolo unde se găseşte din consideraţiunea că în faţa lui se află un local prin tradiţie ostăşesc. Altădată era şcoala militară cea mai importantă; acum sunt autorităţile militare arătate mai sus.

Ce se întâmplă astăzi?

Gardul de fier ce înconjoară statuia, precum şi grădiniţa din jurul ei au fost stricate şi o groapă enormă e în curs de executare. Acelora cari întreabă ce se proectează, li se răspunde: o vespasiană publică.

Dacă este adevărat, atunci nesăbuinţa şi nesimţirea sunt fără margini.

Să se simtă nevoie de o vespasiană în acea parte şi să nu i se găsească alt loc de cât în imediata apropiere a unui monument de război, compromiţându-se în acest chip prestigiul şi semnificaţia, ofensându-se intenţiunea cu care a fost ridicat, devotamentul acelora cari l-au făurit şi memoria celor slăviţi prin el, ar fi desigur o inconştienţă, ar fi de sigur o sfidare.

Ceeace ar fi ciudat, ar fi faptul dacă asemenea acte ale municipalităţii patologice n'ar fi împiedicate de autorităţile ce sunt în drept şi datoare să reacţioneze prompt şi efectiv. Aşa, comandamentul Corpului II de armată, de peste drum, nu s'ar crede autorizat să se opună atenţiunii desgustătoare ce i s'ar face prin instalarea vespasianei de mari dimensiuni lângă monumentul presupus că trebue să se bucure de protecţiunea sa acolo unde se găseşte? Ministerul de război n'ar avea nimic de zis? Elucubraţiile edilitare nu s'ar isbi de nimeni şi de nimic?

Iată ce se întreabă publicul care nu vrea să creadă o asemenea enormitate şi n'a pierdut încă speranţa că o atare încercare incalificabilă n'ar putea s'ajungă la realizare, ca recunoştinţă naţională.

contra însuşi instinctului de să nu se stabilizeze o ofensă

Opere româneşti premiate în Franţa

Ziarul francez „Le Temps", din 23 Oct., anunţă că **L'Institut de France-Académie des Beaux-Arts"** e premiat lucrarea părintelui Iancu D. Petrescu, dela biserica Sf. Visarian din Capitală, fost până anul trecut superiorul capelei române din Paris, lucrare intitulată **„L'office de Noël"**.

Valoroasa lucrare asupra muzicii religioase primitive a apărut la începutul acestui an, în marea editură „Paul Geuthner" din Paris.

Acest studiu de adâncire a artei muzicale bizantine este bazat pe documente ce purced din veacul al X-lea până într'al XIV-lea. Autorul, servindu-se de manuscriptele bizantine notate, mai ales, aflate în Biblioteca naţională din Paris şi în biblioteca mănăstirii greceşti „Grotta ferrate" de lângă Roma, a stabilit vechile tonalităţi ale muzicii bizantine şi a dat o interpretare proprie notaţiei manuscriselor, deoarece sensul notaţiei vechi este pierdut.

De aceea, părintele Petrescu a avut bune ideie să prezinte un studiu comparat al slujbei de Crăciun după manuscrise din diverse epoci şi diferite provenienţe.

Greutatea unui asemenea studiu nu poate scăpa adevăraţilor preţuitori ai muncii şi înţelegători ai lucrului bun în acest domeniu aproape uitat şi de aceea lucrarea compatriotului nostru este apreciată cum se cuvine în Occident.

Studiul sf. sale prezintă ştiinţificeşte documentele veacurilor studiate (XI—XIV) în facsimile şi apoi se dă traducerea lor în notaţie modernă, pentru a fi la îndemâna ori cărui muzicant. Prin interesantele ştiri medievale ce ne dă studiul, poate fi socotit, după cum a recunoscut „Institutul francez" alfabetul cercetărilor actuale şi viitoare în domeniul musicologiei folklorice precum şi în domeniul musicologiei religioase. Este drept, că citirea unei asemenea lucrări pretinde cunoştinţi variate şi adânci în domeniul artei şi tocmai aceasta măreşte valoarea studiului compatriotului nostru, cu atât mai mult, cu cât este opera unui preot al smeriteei noastre biserici ortodoxe.

Prin acest eminent studiu, părintele Iancu Petrescu a ilustrat nu numai postul ce l-a avut la Paris ca superior al bisericii române, folosind timpul în cercetări care rămân, dar va bine merita dela arta sacră, dela tradiţia ortodoxă şi dela ştiinţa muzicologică.

Iar răsplata muncii sale este premierea operei sale, lucru unic pentru un preot şi extraordinar de rar pentru un străin, din partea „Institutului Franţei Academiei artelor frumoase".

G. L.

Inventarul căilor ferate

— Averea regiei c. f. r. şi lucrările de investiţii din ultimii ani —

— Raportul directorului financiar —

D. Aron Puşcariu, directorul serv. comercial c.f.r., a prezentat zilele acestea direcţiei generale c.f.r. un amănunţit raport cu privire la bilanţul regiei c.f.r. pe anul 1932-1933.

Raportul arată că diversele schimbări făcute în anii de după război în contabilitatea acestei instituţii au contribuit la haosul, care a domnit până acum doi ani.

Serviciile de contabilitate, ce existau pe lângă direcţiile regionale, lucrau independent una de alta, fiecare direcţie regională având buget separat de cheltueli, aşa că nu se puteau restrânge cheltuelile în limita veniturilor.

Noua organizare a direcţiei contabilităţii a pus capăt acestui haos.

ACTIVUL REGIEI C. F. R.

O evaluare a inventarului regiei c.f.r. după preţul real, uzitată în întreprindrile comerciale, nu se poate face decât în ce priveşte stocul materialelor.

Şi aceasta în parte, deoarece inventarul a fost cumpărat sau clădit cu diferite valori române şi străine dinainte şi după război.

Aşa dar evaluarea inventarului c.f.r. este o problemă mai mult teoretică, decât reală, mai ales că nici nu s'a ţinut o evidenţă reală a acestor bunuri.

După calculele făcute, în aceste condiţii, inventarul figurează, ca şi în bilanţul precedent, cu valoarea de lei 46 miliarde 663.000.000. La această evaluare făcută în 1929 nu s'a mai operat nimic, deoarece nu s'au terminat încă lucrările comisiei însărcinată cu inventarierea bunurilor administraţiei, operaţe foarte dificilă.

NOUILE INVESTIŢII

Din anul 1929 până la 31 Martie 1933 s'au făcut investiţii noui în valoare de 7.207.488.779 lei.

Până la finele exerciţiului 1931 valoarea investiţiilor era de lei 5.576.470.379.

Dela 1 Ian. 1932 până la 31 Martie 1933 s'au executat lucrări de investiţii în val. de lei 1.631.018.400.

Cea mai mare parte a acestor lucrări a fost acoperită din sumele rezultate din împrumutul de stabilizare, pus la dispoziţia căilor ferate de Banca Naţională în 2 tranşe: prima de lei 5.447.925.000, iar a doua de 1.637.500.000 lei.

In afară de aceste sume s'au mai întrebuinţat la investiţii şi materialele rezultate din reparaţiile germane, precum şi sume rezultate din veniturile de exploatare (traficul de mărfuri şi călători).

Aşa se explică dece, cu toate că s'au făcut lucrări de investiţii peste suma rezultată din împrumut, totuş regia c.f.r. dispune la Banca Naţională de încă 1.200 mil. lei.

Valoarea materialelor provenite din despăgubirile germane, în contul reparaţiilor şi întrebuinţate în anii 1930 şi 1931 a fost de lei 838.929.701 lei.

Vom reveni asupra acestui raport, când ne vom ocupa de unele date interesante arătate în ultimul bilanţ.

—xox—

Opinii streine asupra şcolii române din Roma

Ziarul *„Tribuna"* din Roma publică într'un din numerele sale recente, o serie de interviewuri ale unui ziarist argentinian cu diferite personalităţi din lumea ştiinţifică italiană, în legătură cu crearea unui institut de studii superioare al Argentinei la Roma.

Dintre opiniile exprimate în aceste interviewuri, relevăm pe aceea a senatorului Corradorici, directorul institutului arheologic italian din Roma, care, referindu-se la organizarea viitorului institut al republicii argentine, sfătueşte să se ia ca model organizarea actuală a şcoalei române din Roma, care s'a dovedit a fi unul dintre institutele cele mai bine organizate şi mai active.

Ostaşi în pelerinaj la mormintele Regilor Carol I şi Ferdinand I

Curtea de Argeş, 28 Oct.

Ofiţerii şi trupa reg. 9 vânători cu drapel şi muzică în frunte cu colonelul Orăşanu au sosit în pelerinaj la mormintele Regilor Carol şi Ferdinand

La ora 12 jumătate în gară au fost primiţi de ofiţerii reg. 1 obuziere şi autorităţile civile.

La catedrală s'a oficiat un parastas de episcopul Nichita, înconjurat de cler şi corul episcopal.

Muzica reg. 9 vânători a intonat rugăciunea.

Colonelul Orăşanu împreună cu toţi ofiţerii au îngenunchiat la mormintele Regale depunând câte o frumoasă coroană de argint pe ambele morminte.

După oficierea serviciului divin trupa a vizitat în grupe mormintele Regale.

Acest pios pelerinaj s'a făcut pentru prea slăvirea memoriei Regelui Carol I, care a întemeiat acum 30 de ani acest regiment şi a Regelui Ferdinand, care l-a făcut regiment de gardă.

Seara cu trenul personal la care erau ataşate vagoane speciale ofiţeri şi trupă au părăsit oraşul.

—xox—

DELA CASA NEGUSTORILOR

Aseară, la ora 8, s'a ţinut şedinţa consiliului de administraţie al Casei negustorilor, la sediul său în str. Lipscani 29, etaj I.

S'a discutat memoriile întocmite pentru micşorarea taxei pe brevete, taxa locatară pe contracte şi reducerea cotelor de asigurare la patronii meseriaşi, care urmează să fie înaintate celor în drept.

S'a ratificat adesiuni de noui membri şi s'a format comitetul pentru cartierul Dealul Spirei din următoarele persoane: d-nii Mihalache Tănăsescu-Milion, Ilie State, Arthur Keseberg, Roman Iţescu, Grigore Hălăciugă, Petrică Trandafirescu, Alecu Dumitriu, Const. N. Anghel, Ioan Marinescu-Baciu, Ioan Călinescu comercianţi şi Ioan Ionescu, Costică Marinescu, Racoş Geza, Costică Popescu, Ionel Răuţa şi Virgil Mătase patroni meseriaşi.

—xox—

Două recorduri de aviaţie bătute la Villacoublay

Aviatorii Arnoux şi Brabant, au luat calea aerului în dimineaţa zilei de 14 Octombrie pe bordul aparatului lor Farman înzestrat cu motor RENAULT-BENGALI, pentru a încerca baterea recordului mondial de viteză a celor 500 şi 1000 km. pentru aparate cu două locuri, de o greutate mai mică de 560 kgr.

Incercarea lor a reuşit în plin: viteza medie realizată pe cei 500 km. a fost de 225 km. 949 pe oră, iar pe cei 1000 km. de 225 km. 705, pe oră.

Aceste rezultate constituesc un nou record la activul splendidului motor RENAULT-BENGALI 120/140 VC. inversat a cărui reputaţiune se afirmă în fiecare zi mai mult.

Este cazul de a se aduce elogii atât virtuozităţii piloţilor, cât şi calităţii aparatului.

Motorul RENAULT-BENGALI creat în mod special de către uzinele din Billançourt pentru aviaţiunea lumei sportive, are deja la activul său două performanţe remarcabile:

1) Cupa DUNLOP 1933, unde D-l Gorlacher, pe un Caudron-Phalène, cu motor Bengali, s'a clasat primul înaintea celor 24 de concurenţi pe un parcurs de 3000 km. în Africa de Nord.

2) Cupa DEUTSCH din Meurthe, unde un avion special Caudron, cu un motor Bengali, a stabilit recordul mondial de viteză, pe 100 km. pentru avioane uşoare, cu un singur loc. (333 km. 765 pe oră).

Din cele 17 aparate înzestrate cu motoare RENAULT ce au participat la „Tour de France des avions de tourisme", toate 17 au terminat circuitul de 3717 km. şi 14 dintre ele sunt în fruntea clasamentului.

Prin creearea succesivă a motorului său 4 cilindri, 95 CV. apoi a motorului de 100 VC. inversat, şi în sfârşit a motorului Bengali de 120/140 CV., Renault a voit să pună la dispoziţia aviatorilor amatori un motor tot atât de simplu şi de sigur, ca motorul de automobile.

Acest palmarès dovedeşte că el a reuşit cu desăvârşire şi în acest domeniu, cum a fost cazul şi în atâtea alte domenii. 11

—xox—

A murit prim-preşedintele Curţii de apel din Oradea

La ministerul justiţiei a sosit eri comunicare telegrafică prin care se anunţă stingerea din viaţă a primului preşedinte al Curţii de apel din Oradea, Andrei Ilea.

Născut în Noembrie 1870 a slujit magistraturii 13 ani şi a fost unul dintre cei mai preţuiţi membri ai justiţiei Ardealului şi devotaţi pioni ai operei de naţionalizarea justiţiei de dincolo de Carpaţi.

De aceea moartea lui e deplânsă şi de cei cari l'au admirat ca jurist şi de cei cari l'au iubit ca om şi de cei cari l'au cinstit ca român.

—xox—

UN APEL AL ASOCIAŢIEI „CULTUL PATRIEI"

In vederea congresului care va avea loc la Ateneul Român, Duminică, 5 Noembrie, ora 4 d. e., asociaţia „Cultul Patriei" a adresat următorul apel bunilor români:

ROMANI!

„Impotriva imoralităţii, a uneltirii străinilor duşmani, a anarhiei, a lipsei de patriotism a unora dintre noi, — care ne duc ţara la pieire, — conştiinţa românească trebue să reacţioneze cu toată hotărirea, pentru înălţarea Patriei!

In acest scop, asociaţia „Cultul Patriei" vă chiamă la congresul său anual, care, — în aceste atât de grele vremuri, — trebue să fie o mare adun naţională.

ROMANI!

Veniţi la Ateneul Rom minică, 5 Noembrie 1933, d. a.

Veniţi să afirmăm în faţ fletelor nemuritoare ale lor noştri, şi a generaţiilor toare de români, în faţa riei, şi a lumii întregi, să măm sfânta conştiinţă a demnităţii noastre naţio

Marin Ştefănescu
profesor universitar
preşed. asoc. „Cultul Patr

„Să înceteze confesionalismul politic"

Părintele V. Nichifor, unul din exponenţii preoţimii ardelene, a dat la iveală zilele trecute broşura: „SA INCETEZE CONFESIONALISMUL POLITIC".

Este o problemă pe care noi am pus-o de multă vreme, arătând starea precară în care statul român înţelege să lase, fără nicio jenă, de ani încoace continuu, biserica ortodoxă română.

Dela o vreme, starea asta s'a înrăutăţit atât de mult, încât clerul ortodox, departe de a fi tratat cum s'ar cuveni reprezentanţei bisericii dominante, a fost lăsat într'o completă uitare, fiind sistematic sărăcit şi umilit de toate guvernele ce s'au perindat la cârma ţării, în anii din urmă.

N'a fost deajuns că guvernul de tristă amintire Iorga-Argetoianu, i-a aplicat curbele de mizerie. Actualul guvern a consfinţit greşelile celui precedent şi — mai mult — crezând prea fericit clerul ortodox, i-a aplicat o nouă curbă.

In schimb, cultele minoritare au fost şi sunt vădit favorizate.

Şi aci stă meritul părintelui Nichifor, care desvăluie cu cifre, detestabila stare a bisericii dominante într'un stat pur ortodox.

Iată:

Din moşiile dăruite de voivozii evlavioşi şi din impozitul de circa 25 milioane pe care azi îl varsă anual în vistieria statului, fondul religionar al mitropoliei ortodoxe din Bucovina, biserica dominantă nu primeşte decât puţinul şi mult întârziatul ajutor de 1 milion lei.

S'a subvenţionat însă cu preferinţă largă celelalte culte minoritare, că citind cu atenţie statistica părintelui Nichifor, nu-ţi vine să crezi că favorizarea cultelor confesionale a fost făcută de guvernul unui stat ortodox, în detrimentul clerului bisericii ortodoxe. Din bugetul bisericii dominante s'au scos 44 milioane, pe când din bugetul unor culte minoritare abia s'au redus 13 milioane.

Deci, din banii luaţi dela ortodoxi, s'au dat altora sume destul de mari şi în special ungurilor unitari.

D. prof. univ. N. Ghiulea, raportorul bugetului general (1933 Martie), ne-a dat să înţelegem că ideologia partidului naţional-ţărănesc tinde spre o separaţie a bisericii de stat.

Dânsul a afirmat, că toate cultele ar trebui să rămână un capitol de conştiinţă individuală, deci fără niciun drept la bugetul public al statului.

Cu alte cuvinte, statul trebui să consimtă la nicio gaţie faţă de biserică.

In bugetul pe 1932, con principiului proporţional (după numărul sufletelor), prevăzut tuturor cultelor ortodoxe, sume în plus. Insă sericii ortodoxe, i s'a tăiat ste 13 milioane lei.

Pe deasupra, guvernul a acordat bisericii unite un tor extraordinar de 20 mili lei, pentru completarea le lor preoţilor până la 1 Ap 1933.

Desigur, nu e nicio supă dacă guvernul a înţeles că bue să uşureze, într'un viaţa celor 1500 preoţi uni

Ne întrebăm, însă, pentr 7000 preoţi ortodoxi şi pe cei 2504 de cântăreţi, dece găsit guvernul cele 44 de lioane necesare şi a ciunti buget — şi aşa destul de să

Nedreptăţile continuă ani, încoace.

Bisericii ortodoxe i s'a zat categoric orice fel de aj Ba i s'a suprimat din buget secretarii episcopilor; apo 1931, toţi misionarii, rev eparhiali, paracliserii. I s'a redus numărul consiliterilor protopopilor, în total 1200".

Am putea continua cu cit multor cifre extrase din tab rile comparative, prezintate broşura pr. V. Nichifor, da oprim aci.

Aruncând însă o privire tetică asupra acestor cifre o elocvenţă convingătoare, cine trage concluzii destul dureroase.

Biserica ortodoxă rom cere guvernului ţării, să i teze cu favoritismul, cu poziţiile bunului plac, şi reintre în normal şi în le litate.

Ea cere: 1) Să i se ac toate restanţele de sal pe lunile Oct., Nov., Dec. şi pe Februarie, Martie şi prilie 1932. 2) Ştergerea lor două curbe speciale a cate numai preoţimii.

Moţiunea votată, cont astfel cu înşirarea a 15 pu pe care înţelege să le câ prin luptă.

Sperăm, în cele din urmă guvernul, chemat la reali va deschide ochii şi va tr să repună biserica ortodox drepturile ei, recunoscân astfel şi rentele din trecut, şi aportul ce ea poate a ordinei şi moralei în viitor.

N. Gre

Pentru abonaţii „Universului"

Toţi cei ce se vor abona pe un an la zia „UNIVERSUL", începând de astăzi şi până la Noembrie 1933, vor primi O POLIŢA AM. „UNIVERSUL" DE LEI 20.000, cu 8 numere de premii 4 RATE GRATUITE şi anume:

Rata Nov. 1933 a poliţei, Lei 163.
„ Febr. 1934 (a 4-a) „ 103.
„ Mai „ (a 7-a) „ 103.
„ August „ (a 10-a) „ 103.

dacă vor trimite direct Societăţii „Fran Române" de Asigurări G-le, Lei 103, pentru r Decembrie 1933, odată cu noul abonament.

De aceeaş poliţă cu 4 rate gratuite se bucura:

1. Nouii abonaţi pe 6 luni, cu condiţiunea de reînoi la scadenţă abonamentul pe alte 6 luni.

2. Nouii abonaţi pe 3 luni, cu condiţiunea de reînoi la fiecare scadenţă, timp de un an, abon mentul pe câte 3 luni.

3. Cetitorii din CAPITALA, cari vor prezen la Cassa Societăţii „Franco-Române", odată cu ra de 103 lei asigurare, seria de cupoane strânse co secutiv până în ziua de 14 Noembrie, şi care se s sesc publicate în pag. 2-a sus, a ziarului.

Toţi aceşti abonaţi şi cetitori vor lua parte tragerile generale şi la tragerile speciale de pre ce se vor organiza separat pentru ei, în zilele 17 NOEMBRIE şi 15 DECEMBRIE 1933.

Ei vor lua parte în viitor la toate tragerile nare, dacă vor continua abonamentul şi vor fi curent cu plata ratelor (Lei 103), în lunile cari au gratuitate.

Sumele se pot trimite şi prin mandate poşta lipind pe cuponul mandatului eticheta cu care primeşte ziarul.

Costul abonamentului este:
Pe 12 luni 750 lei
Pe 6 luni 380 lei
Pe 3 luni 200 lei

ULTIMA ORA

TURBURĂRILE DIN PALESTINA

— Agitaţia arabilor ia proporţii —

Ierusalim, 28 (Rador). Turburările arabe din Palestina au început să se întindă şi în Transiordania.

Autorităţile au luat toate măsurile pentru a preveni orice fel de incidente în această regiune.

Inchisoarea din localitatea Nablus a fost luată cu asalt de mulţime, care a reuşit să desarmeze pe paznici şi, cu toată împotrivirea îndârjită a acestora, au deschis porţile celor arestaţi.

Până acum nu se ştie dacă soldaţii englezi, aflători în garnizoana Nablus, au intervenit în cursul acestor grave evenimente.

Autorităţile din Ierusalim trimit puternice detaşamente de poliţie la Iaffa şi Haifa. Avioanele militare din garnizoana Cairo sunt gata să plece din moment în moment în regiunile revoltate, dacă se va simţi nevoia unei asemenea intervenţii.

Situaţia la Damasc este foarte încordată.

Se pare că dezordinele de la Nablus nu au fost decât o repercusiune a turburărilor de la Iaffa, a căror gravitate a întrecut toate prevederile.

Poliţia indigenă şi cea britanică au dovedit un calm remarcabil faţă de provocările arabilor şi nu au avut nevoie să intervie. Poliţia crede că nu se vor mai produce alte noui turburări serioase.

NUMARUL VICTIMELOR

Ierusalim, 28 (Rador). — Numărul celor morţi şi răniţi în cursul turburărilor din ultimele două zile în diferite oraşe din Palestina, n'a fost încă dat publicităţii; însă după evaluările de până acum, reiese următoarele: au fost răniţi 18 poliţişti englezi, dintre care 3 sunt în stare gravă; au fost omorâţi 2 poliţişti indigeni, iar 15 poliţişti indigeni au fost grav răniţi.

Dintre manifestanţii arabi, 25 au fost omorâţi şi 180 au fost răniţi. Dintre cei răniţi, 30 sunt în stare gravă.

Japonia nu se retrage din conferinţa dezarmării

Geneva, 28 (Rador). — *D. Norman Davis a avut azi dimineaţă o întrevedere cu d. Sato, reprezentantul Japoniei la Geneva.*

In cercurile bine informate se afirmă că întrevederea a avut de obiect nota apărută recent în ziare, după care Japonia s'ar desinteresa de conferinţa desarmării şi ar intenţiona chiar să se retragă complet din conferinţă.

D. Sato ar fi afirmat că Japonia nu are intenţia de a se retrage din conferinţă, ci va continua să colaboreze la ea; această colaborare va avea însă de acum înainte un caracter pasiv, căci Japonia consideră că desarmarea este o chestiune care interesează numai Europa.

DESCHIDEREA CAMEREI BULGARE

— MESAJUL TRONULUI —

Sofia, 28 (Rador). — Agenţia telegrafică bulgară comunică: Azi la ora 11, Suveranul a inaugurat cu ceremonialul obişnuit, a treia sesiune ordinară a Camerei.

11, Suveranul a inaugurat cu ceremonialul obişnuit, a treia sesiune ordinară a Camerei.

Mesagiul tronului scoate în relief fidelitatea guvernului faţă de regimul parlamentar şi adaugă că guvernul va continua politica de desvoltare paşnică şi liniştită a ţării. Mai departe mesagiul spune că guvernul va supune Camerei o serie de reforme dictate de condiţiunile excepţionale şi tinzând la restabilirea economiei atât de dezorganizate şi la asanarea finanţelor publice. Guvernul desfăşoară toate sforţările cari depind de voinţa sa, pentru a atenua criza prin ajutorarea producătorilor şi prin încheerea de tratate comerciale, sprijinind orice acţiune de colaborare internaţională.

Pe tărâmul financiar, continuă mesagiul, guvernul a decretat măsuri pentru reducerea cheltuelilor publice, sporirea încasărilor şi echilibrarea budgetului. In acest sens îşi va continua guvernul politica sa de reformă. El va supune parlamentului un proect de lege care să reglementeze definitiv chestiunea datoriilor particulare, acordând înlesniri debitorilor particulari şi garantând economia particulară; va continua negocierile pentru reglementarea plăţilor datoriei externe a Statului. Aceste negocieri au şi dus la un acord cu purtătorii titlurilor bulgare dinainte de războiu, acord care duce la revizuirea convenţiei din 1926.

POLITICA EXTERNA

In materie de politică externă, mesagiul relevă că Bulgaria întreţine raporturi bune cu toate statele, bucurându-se de simpatia şi încrederea marilor puteri. Guvernul va continua politica de pace şi de menţinere a ordinei. Mesagiul exprimă satisfacţie pentru primirea călduroasă şi cordială făcută suveranilor bulgari de şefii de state şi de guvernele străine în cursul voiajului lor particular, făcut de curând în străinătate. Subliniază că această primire este expresia stimei şi simpatiei faţă de naţiunea bulgară. Exprimă bucuria suveranilor de a fi primit în palatul dela Euxinograd vizita suveranilor iugoslavi, în care — spune mesagiul — vedem manifestarea unei prietenii cordiale.

Guvernul, de partea sa, a fost fericit să primească pe preşedintele consiliului şi pe ministrul afacerilor străine al Turciei, pe ministrul afacerilor străine al României, pe primul-ministru şi pe ministrul afacerilor străine ai Ungariei. Vizita miniştrilor turci, spune mesagiul, a fost o nouă dovadă a legăturilor de strânsă prietenie care leagă cele două popoare, legături întărite prin prelungirea pactului de amiciţie, neutralitate şi arbitraj. Intrevederea cu miniştrii unguri a permis să se limpezească o serie de chestiuni, tinzând la întărirea legăturilor de prietenie şi la regularea raporturilor economice indispensabile colaborării reciproce, consolidării păcii şi refacerii prosperităţii ţărilor interesate.

NOUI PROECTE DE LEGI

In partea finală, mesagiul enumeră câteva proecte de legi pe care guvernul îşi propune să le supună Camerei, în special un proect asupra problemei datoriilor particulare, unul asupra consolidării creditului, asupra contabilităţii publice, controlului întreprinderilor publice, asupra modificării legii învăţământului, etc.

Mesagiul tronului a fost îndelung aplaudat de deputaţi, iar regele a fost ovaţionat de toate grupurile din Cameră. Pe drumul dela Cameră până la Palat suveranii au fost aclamaţi frenetic de mulţimea îngrămădită pe străzi.

PROCESUL INCENDIERII REICHSTAGULUI

Berlin, 28 (Rador). — Agenţia „Wolff" comunică:

In şedinţa de astăzi a procesului incendiatorilor Reichstagului a fost audiat ziaristul Oehme, care se afla, ca de obiceiu, în după amiaza zilei când a isbucnit incendiul, în interiorul palatului Reichstagului.

Martorul a declarat că a fost în tovărăşia aozautului Toergler între orele 3 şi 4, dar nu-şi poate aduce aminte să fi văzut, în timpul acesta, pe martorii Karwahne, Frey şi Kroyer.

Martorul următor, fostul secretar al fracţiunii parlamentare social-democrate, Jakubowitz, declară că a văzut în ziua incendiului, de mai multe ori pe Toergler în anticameră, dar întotdeauna era singur.

Spre a se constata dacă martorii cari au afirmat că ar fi văzut pe van der Lubbe în compania lui Toergler, n'au confundat poate pe van der Lubbe cu Jakubowitz, se procedează la confruntarea lor.

Karwahne, Frey şi Kroyer au declarat că orice confuzie între van der Lubbe şi Jakubowitz este cu neputinţă.

După redeschiderea şedinţei, a fost audiat martorul Weberstedt, şeful presei grupului naţional-socialist din Reichstag, al cărui birou se află în vecinătatea imediată a biroului grupului parlamentar comunist. Martorul declară că în după amiaza zilei în care s'a declarat incendiul, a simţit în apropiere de cele două birouri un puternic miros de benzină. Martorul mai spune că în aceeaşi zi sau în una din zilele precedente a văzut prin apropierea biroului grupului comunist doi oameni dintre cari unul ducea o ladă. Pe unul dintre ei, martorul îl recunoaşte în persoana lui Van der Lubbe, iar pe al doilea în persoana lui Taneff. Pus în faţa celor doi acuzaţi, martorul susţine cu tărie că ei şi nu alţii sunt oamenii pe cari i-a văzut cu lada în apropierea biroului deputaţilor comunişti.

La susţinerile martorului, acuzatul Taneff a obiectat că el n'a fost niciodată prin clădirea Reichstagului şi nici nu a avut vreo legătură cu comuniştii germani.

Viitoarea şedinţă, Luni.

Aniversarea marşului asupra Romei

Roma, 28 (Rador). — *A unsprezecea aniversare a marşului asupra Romei a fost sărbătorită, azi dimineaţă, cu mare strălucire şi în mijlocul unei imense mulţimi în culmea entuziasmului.*

Salutat de un uragan de aplauze, secretarul partidului fascist, Staraco a dat citire mesagiului adresat de Duce cămăşilor negre.

La ora 11, Regele a sosit la Coliseum, de unde a plecat călare şi excortat de un strălucit stat major, la arcul de triumf, unde a trecut în revistă pe foştii luptători, decoraţi în timpul războiului, pentru bravură, precum şi trupele din garnizoana Roma.

La tribuna de unde a primit defilarea, Regele s'a întâlnit cu Regina. Tribuna era ocupată de cele mai importante personalităţi din Roma.

După defilare, trupele s'au aşezat în piaţa Veneţia, în faţa palatului cu acelaşi nume, pentru a-şi manifesta omagiile faţă de Mussolini.

Apărând în balcon, ducele a spus, între altele, următoarele cuvinte:

„Participarea la această ceremonie a elitei combatanţilor demonstrează nu numai continuitatea istorică ci şi continuitatea idealului care a stat la temelia războiului şi a revoluţiei".

După ce a afirmat că, fără revoluţia fascistă n'ar mai fi fost nici o altă mişcare şi nici un alt şef, d. Mussolini a dat luptătorilor decoraţi consemnul sever dar măreţ, acela al primatului italian.

D-sa a adăogat că Italia fascistă trebuie să tindă a atinge întâietatea pe pământ, pe mare, în aer, în materie şi în spirit.

La sfârşit, sărutând drapelul asociaţiei „Mussolini" ducele a terminat zicând:

„Pe acest loc, care este inima Romei şi unde se odihneşte eroul necunoscut, fac jurământul ca gloria de ieri să fie depăşită de cea de mâine".

Serbări grandioase în Cehoslovacia

Praga, 28 (Rador). — *A 15-a aniversare a independenţei republicei cehoslovace a fost sărbătorită cu multă strălucire în toată ţara.*

La serbări au participat numeroase oraşe germane, cari au organizat solemnităţi impresionante spre a-şi manifesta loialitatea faţă de republică şi de democraţie.

Punctul culminant al serbărilor a fost parada militară desfăşurată pe piaţa Venceslas din centrul capitalei, unde garnizoana din Praga şi alte arme speciale au aşteptat pe preşedintele Masaryk, care a venit călare, urmat de ataşaţii militari ai ţărilor străine. In timp ce trecea în revistă trupele, preşedintele republicei a fost obiectul aclamaţiilor nesfârşite ale imensei mulţimi ce se îngrămădise în piaţa Venceslas.

A urmat defilarea armtei prin faţa preşedintelui republicei, a membrilor guvernului, a corpului diplomatic şi a înalţilor demnitari adunaţi în faţa parlamentului.

Ziarele au publicat numeroase numere speciale, în care comemorează proclamarea independenţei republicei. In articolele de fond ale ziarelor conducătorii mişcării naţionale scot în relief însemnătatea ideilor de democraţie şi uniune naţională, cum şi necesitatea unei bune pregătiri a vitezei armate cehoslovace, pentru ca aceasta să poată apăra la nevoe patrimoniul naţional.

CUVANTAREA D-LUI BENEŞ

Praga, 28 (Radio Central).— *D. Beneş a ţinut seara la radio o cuvântare, în care a început prin a spune că ţinta politicii cehoslovace este stabilirea de relaţii amicale între popoare, cu ajutorul Ligii Naţiunilor.*

Menirea acestela e de a veghea la menţinerea bunelor relaţii între popoare.

Misiunea aceasta a instituţiei dela Geneva trebue sprijinită din toate puterile.

Mai ales în ziua de azi de grea criză a Ligii Naţiunilor nu trebue să uităm obligaţia de a nu reduce mijloacele necesare menţinerii păcii.

Impreună cu marea noastră aliată Franţa, cu România şi Iugoslavia şi cu naţiunea amică, Polonia, trebue să ne unim sforţările pentru crearea unei atmosfere de pace în Europa Centrală.

Vremurile grele de asuprire politică şi socială, pe care le-a străbătut poporul nostru îl fac întotdeauna să nu se gândească să procedeze el însuşi la asupriri de asemenea natură. Nu ne gândim nici odată să ne modificăm aecastă deviză.

O mişcătoare manifestaţie de fraternitate ceho-română

— Discursul ministrului României —

Praga, 28 (Rador). — In cadrul solemnităţilor organizate cu prilejul sărbătoarei naţionale, inaugurarea plăcii comemorative pusă pe clădirea comandamentului teritorial din Boemia ,a fost o mişcătoare manifestaţie de fraternitate ceho-română.

D. Emandi, ministrul României la Praga, a ţinut un discurs în care a explicat că în 1918, când guvernatorul militar a dat ordin ca revoluţia cehoslovacă să fie înăbuşită, două regimente de români transilvăneni cari se găseau în Praga, în loc să tragă asupra poporului ceh, au fraternizat cu el, punându-şi în joc, viaţa. Românii au contribuit astfel la proclamarea republicii.

Rar s'a văzut în istorie, a continuat d. ministru Emandi, ca proclamarea unei republici să nu fie pătată de nicio picătură de sânge. Cum să nu vezi în gestul spontan al soldaţilor români de atunci o minunată intuiţie a viitorului, o indicaţie a politicei viitoare devenită astăzi realitate? Popoarele nu se înşeală niciodată în prevederile lor instinctive, a spus ministrul României în scurta, dar fascinanta sa cuvântare.

Adresând mulţumiri Cehoslociei pentru nobilul gest de care armata română va fi foarte mişcată, d. Emandi a terminat în aclamaţiile adunării, printre cari se găseau preşedintele Camerei şi înalţi demnitari militari şi civili.

Solemnitatea a luat sfârşit prin defilarea unei companii de onoare şi a unui grup de peste 2000 sokoli prin faţa oaspeţilor, în fruntea cărora se găsea personalul legaţiei române.

DISCURSUL GENERALULUI BILLY

Praga, 28 (Radio-Central). — Generalul Billy, comandantul teritorial al Boemiei, a ţinut o emoţionantă cuvântare, în care a arătat ajutorul dat în 1918 oraşului Praga şi naţiunii cehoslovace de soldaţii români cari făceau parte atunci din garnizoana Praga.

România se va bucura de simpatia şi recunoştinţa veşnică a naţiunii cehoslovace, fiindcă soldaţii ei au dat putinţă comandamentului cehoslovac să se instaleze în Praga şi au înlesnit în acelaş timp proclamarea Republicii cehoslovace fără vărsarea unei singure picături de sânge.

Strâns unită în Mica Inţelegere, Cehoslovacia formează, împreună cu România şi cu Iugoslavia o puternică redută, care e menită să vegheze la menţinerea păcii în Europa Centrală. Prietenia strânsă dintre cele trei state e cea mai sigură garanţie a păcii.

Generalul Billy a prezentat apoi omagiile sale şefului suprem al armatei cehoslovace, preşedintele Masaryk şi Regelui Carol II, şeful armatei române.

A rugat apoi pe reprezentanţii statului şi armatei române să primească, în numele armatei cehoslovace, în aceste locuri ale tradiţiei istorice, expresia celei mai calde simpatii şi a celei mai desăvârşite încrederi în viitoarea colaborare dintre cele trei state.

LA PARIS

Paris, 28 (Rador). — Cu ocazia sărbătoririi celei de a 19-a aniversare dela fondarea primej biserici creştine cehoslovace şi a celei de a 15-a aniversare dela declararea republicei cehoslovace, s'a oficiat azi la catedrala Notre Dame un Te-Deum.

Au asistat numeroase personalităţi printre care s'a remarcat prezenţa reprezentanţilor d-lor Lebrun şi Boncour, precum şi a ministrului şi a consulului Cehoslovaciei la Paris.

Preocupările Ungariei în Orient

Budapesta, 28 (Rador). — Agenţia telegrafică ungară anunţă:

In răspunsul pe care l-a dat discursurilor de bun venit adresate de diferitele personalităţi venite în întâmpinarea sa, pe peronul gării, d. Goemboes, preşedintele de consiliu, a exprimat mulţumirile sale naţiunilor bulgare şi turce, pentru primirile călduroase pe care i le-au făcut.

„Interesele reale ale Ungariei — a spus d-sa — cer ca noi să nu ne ocupăm numai de problemele Europei Centrale, ci şi de acelea orientale, sud-orientale şi balcanice şi să urmărim cu atenţie evenimentele survenite în această parte a Europei.

„Am găsit la fraţii de pe malurile Bosforului şi din Balcani o deplină înţelegere pentru interesele politice reale ale Ungariei.

„Drumul pe care trebuie să-l urmăm spre occident este deja stabilit. De data aceasta am găsit cărarea, care poate fi lărgită, transformată în „şosea naţională", pentru interesele noastre, înspre orient şi sud-est.

Tratativele anglo-americane în chestia datoriilor de război

Washington, 28 (Rador). — *Cu toate că cercurile oficiale anunţă că tratativele relative la datoria de război britanică nu sunt încă rupte, ele recunosc totuşi că un acord este încă departe de a fi stabilit şi că împrejurările nu sunt nicidecum favorabile unei rezolvări definitive a problemei.*

Se precizează că delegaţii britanici n unumai că nu au oferit o plată forfetară de zece la sută din totalul datoriei — propunere care deja ar fi fost greu de acceptat de America — dar că aceşti delegaţi ar fi oferit numai o plată de zece la sută din datoria eşalonată pe mai mulţi ani, — propunere pe care preşedintele Roosevelt nu poate să o transmită Congresului.

DRAMĂ SÂNGEROASĂ DIN GELOZIE

Paris, 28 (Ullstein). — O sângeroasă dramă din gelozie s'a comis într'un sat din apropiere de oraşul Chartres.

Un tânăr ţăran, care iubea o fată, ce nu i-a fost dată în căsătorie de părinţii acestela, s'a dus în locuinţa acestora şi a omorît pe fată, pe o soră a acestela şi pe părinţii iubitei sale.

După aceea s'a dus acasă şi s'a spânzurat într'un pătul.

—xox—

Conflictul Roosevelt-Ford

Washington, 28 (Rador). — *Conflictul dintre preşedintele Roosevelt şi Henri Ford a intrat într'o fază acută. D. Roosevelt a ameninţat să excludă întreprinderile Ford dela toate furniturile de stat, dacă nu se vor supune regulamentelor prin care se fixează salariile şi orele de muncă. Deasemenea a anunţat că va sesiza justiţia dacă Ford nu va prezenta statisticile cerute în termen de zece zile.*

—oxx✱xxo—

Preţul aurului în America

Washington, 28 (Rador). — *Tezaurul american a fixat astăzi preţul aurului nou extras la 31,82 dolari uncia, adică cu 6 cenţi mai mult decât în a. jun.*

Turişti surprinşi de viscol

Roma, 28 (Rador). — Doi supuşi italieni, originari din localitatea Quarto (pretoria) au fost surprinşi de o furtună însoţită de zăpadă pe când treceau prin defileul Micul Saint Bernard.

O echipă de salvare a găsit pe jumătate acoperit de zăpadă pe unul dintre cei doi turişti. Transportat la spital şi readus la viaţă, victima accidentului a declarat că tovarăşul său trebuie să se găsească în apropierea locului unde a fost găsit şi el.

Făcându-se noui explorări, a fost descoperit şi cel de al doilea turist, complet înghetat.

—xxxxx—

Situaţia în Spania

Madrid, 28 (Rador). — *In declaraţiile făcute astăzi presei, ministrul de interne a declarat că în timpul din urmă liniştea era completă în întreaga ţară, mai multe greve isbucnite în cursul lunii terminându-se în chipul cel mai satisfăcător.*

Dinpotrivă, greva studenţilor universităţii din Madrid continuă şi ea s'a întins şi în alte oraşe, în semn de protestare faţă de incidentele dela universitatea din Capitală.

—xox—

Lagăr de internare în Austria

Viena, 28 (Rador). — *Autorităţile au decis să fie internate în clădirea fabricei Woellersdorf, din Wiener Neustadt, persoanele considerate ca adversare ale statului.*

In prezent sunt internate în acest loc 20 persoane, între cari mai mulţi studenţi implicaţi în dezordinile naţional-socialiste întâmplate la unversitate şi doi agitatori comunişti.

—xxxxx—

Arestarea şefului naţional-socialiştilor din America

Chicago, 28 (Rador). — Comisarul federal a lansat mandat de arestare împotriva lui Spanknoebel, şeful naţional-socialiştilor din Statele Unite.

Spanknoebel este acuzat că s'a declarat ca agent al guvernului german fără să fi avut vreo calitate consulară sau diplomatică.

—xxxxx—

Acord între Ungaria şi creditorii săi

Budapesta, 28 (Rador). — *Intre Ungaria, pe deoparte şi creditorii săi americani şi englezi a intervenit un acord, care permite creditorilor să realizeze şi să transfere o parte din creanţele lor prin exportul anumitor produse.*

Noua convenţie va intra în vigoare în ziua de 15 Noembrie şi este deschisă tuturor creditorilor.

Mărfurile care intră în prevederile acestei convenţii, pentru export, sunt desemnate de Banca Naţională.

—xox—

Revizuirea procesului locot. englez Builler Steward

Londra, 28 (Ullstein). — Procesul locotenentului englez Builles Stewart, condamnat în Martie trecut la 5 ani închisoare pentru spionaj, va fi revizuit, în urma intervenţiei deputatului Mac Govers, care a stabilit că martora Maria Louisa, care a jucat un rol însemnat în proces, este o evreică a-nume Olga Israel.

Mac Govers a mai găsit numeroase dovezi despre nevinovăţia locotenentului condamnat.

—xox—

FONDUL PENTRU LUCRĂRI PUBLICE IN STATELE-UNITE

Washington, 28 (Rador). — **Din cercurile autorizate se anunţă că d. Roosevelt ar intenţiona să sporească fondul pentru lucrări publice dela 3.300 milioane la 5 miliarde dolari. Se subliniază că luarea acestei măsuri necesită un vot al Congresului.**

Tratativele pentru constituirea unui front al Nordului

Copenhaga, 28 (Rador). — *Ziarul „Politiken" anunţă că tratativele între guvernul danez şi cel suedez pentru constituirea frontului economic şi intelectual al nordului, au fost amânate până la începutul anului viitor. Aceasta pentru motivul că recentele alegeri din Norvegia ar putea să provoace o schimbare de guvern.*

—xox—

Convocarea parlamentului polonez

Varşovia, 28 (Rador).—Preşedintele republicei a convocat sesiunea ordinară a parlamentului pentru data de 31 Octombrie.

—xox—

Boala profesorului Calmette

Paris, 28 (Rador). — *Profesorul Calmette, subdirectorul Institutului Pasteur, suferă de 2 zile de o criză de ficat.*

Astăzi după amiază, medicii care îngrijesc pe bolnav au declarat că afecţiunea profesorului Calmette îşi urmează cursul normal şi nu dă loc, cel puţin deocamdată, la nelinişti grave.

—xox—

D. ministru Cădere a sosit la Varşovia

Varşovia, 28 (Rador). — D. Victor Cădere, preşedintele Fidacului şi ministrul României la Varşovia, a sosit azi în localitate. D-sa a fost primit la gară de generalul Gorecki, înconjurat de câteva detaşamente ale organizaţiei ofiţerilor de rezervă cu steaguri, un pluton de onoare şi muzica regimentului polon 21 infanterie.

După ce a fost primit în audienţă de preşedintele republicei, d. Cădere a depus o coroană pe mormântul Soldatului necunoscut.

—xox—

Din străinătate

✱ *Budapesta, 28 (Rador).* — D. Goemboes, preşedintele consiliului, şi d. Kanya, ministrul afacerilor străine, au sosit la Budapesta azi după amiază, înapoindu-se din călătoria făcută în Orient.

In gară au fost salutaţi solemn de organizaţiile patriotice ungare.

✱ *Belgrad, 28 (Rador).* — Peste câteva zile vor începe la Roma discuţii între delegaţii italieni şi iugoslavi, în scopul de a se aduce unele modificări la tarifele cuprinse în tratatul de comerţ italo-iugoslav aflător actualmente în vigoare.

✝

Mult îndurerata mamă Victorin Schükerle anunţă încetarea din viaţă printr'un accident, a unicului, scumpului şi în veci neuitatului său fiu

Richard Schükerle

INGINER

Incinerarea se va face la München. 41

✝

Lucreţia soţie, Ecaterina fiică, Viorica şi Paul General Miciora, Puica şi Costică Ing. Budeanu nepoate, Florica Poenaru cumnată, Anetta Dimancea, Marioara şi General Al. Cornăţeanu, Adelaida Dumitrescu cu copiii, Const. Rătescu, nepoate, nepoţi, veri, precum şi familiile înrudite: Slăvescu, Colonel Puiu Ion, Maior Murgu C., Goleanu D., fini şi fine, au nemărginita durere a anunţa tuturor celor ce l-au cunoscut, încetarea din viaţă a iubitului lor

Iorgu Gh. Poenaru

Fost primar, deputat de Putna decorat cu mai multe ordine

săvârşit în ziua de 27 Oct. 1933.

Corpul defunctului se află depus în biserica Nicolae Tabacu, până Marţi 31 Octombrie, la ora 3 d. a., când cortegiul funebru va porni la cimitirul Sf. Vineri, unde se va face înhumarea.

✝

In veci neconsolaţii: Colonel Dimitrie Isvoranu, Alexandrina I. Soutzo cu fiica Cecilia G. Constantinescu, Elena şi Grigore Dumitrescu cu fiica, Gheorghe şi Elena Dudău cu copiii, Ecaterina şi Misa Cormescu cu fiica, soţ, surori, frate, nepoţi, cumnaţi, precum şi familiile înrudite, au marea durere a anunţa rudelor şi prietenilor moartea iubitei lor

ICUŢA Colonel D. ISVORANU

decedată după o lungă şi grea suferinţă, în ziua de 28 Octombrie 1933, ora 10 a. m., în str. Cobălcescu No. 28.

Corpul neînsufleţit va fi transportat Luni 30 Oct. şi depus în capela cimitirului Central din Târgovişte.

Inmormântarea va avea loc Marţi 31 Octombrie 1933, ora 4 d. a. 30

INFORMAŢII

✱ Sâmbătă seara, M. S. Regele, însoţit de d. general Ilasievici, mareşalul Curţii, colonel Drosso şi lt.-colonel Rîmnicean, a plecat la Balcic cu ocazia aniversării zilei de naştere a M. S. Regina Maria a României.

✱ In cursul lunei Noembrie se va convoca un nou consiliu al magistraturii pentru ocuparea locurilor devenite vacante în corpul judecătoresc.

Intre alte vacanţe semnalăm: un loc de consilierla înalta Curte de casaţie (al d-lui cons. Vespasian Erbiceanu, pus în retragere pentru limită de vârstă), locul de prim preşedinte al Curţii de apel din Oradea (al defunctului Ilea), un loc de preşedinte la Curtea de apel din Constanţa (al d-lui Anastasiu, pus în retragere pentru limită de vârstă, locul de prim preşedinte al trib. Arad (al d-lui Hârgot, pensionat p. a.).

✱ *Sâmbătă s'a parafat la ministerul de industrie, de către d-nii Niederle, din partea guvernului cehoslovac şi Cezar Popescu, secretarul general al ministerului de industrie din partea guvernului român, acordul de schimb de mărfuri, care se va pune în aplicare printr'un schimb de note între d-nii Jan Seba ministrul Cehoslovaciei şi Titulescu, ministrul nostru de externe.*

✱ La Cluj a încetat din viaţă Vineri 27 c., Victor Bontescu, fost ministru.

✱ Legaţia regală a Italiei aduce la cunoştinţă că ministerul educaţiei naţionale va acorda gratuitatea intrării în muzeele şi galeriile statului, grupurilor de studenţi şi profesori străini cari se duc în Italia pentru studii şi cari vor fi cerut din timp reprezentanţelor diplomatice şi consulare italiene din ţară, această gratuitate.

✱ *Direcţiunea generală a teatrelor, sezisată că una din sălile de cinematograf din Capitală a introdus în revista, care completează programul, scene de-o vulgaritate şi obscenitate excesivă, a suprimat aceste scene, atrăgând totodată atenţiunea pe această cale, că în viitor se vor lua severe măsuri, împotriva acelor cinematografe care, prin intermediul suplimentar de program, pervertesc gustul publicului.*

✱ *La 4 Noembrie se inapoiază în ţară Marele Voevod Mihai, care se află la Sigmaringen în Germania, invitat al prinţului Friedrich.*

✱ Cu ocazia serbărilor centenarului oraşului T.-Severin, d. Teodor Costescu a trimis, în numele comitetului de organizare a serbărilor, următoarea telegramă:

Domnului mareşal Averescu
Şoseaua Kiseleff 57
Bucureşti

In numele comitetului de organizare a serbărilor dela 25 Octombrie, respectuos vă rog să binevoiţi a lua parte, ca cetăţean de onoare al Severinului, la sărbătorirea centenarului lui, semicentenarului liceului Traian, precum şi la adunarea generală a Palatului cultural şi la desvelirea monumentului eroilor mehedinţeni, cari, prin suprema lor jertfă şi sub glorioasa dv. comandă, au pecetluit hotarele şi au pus temeliile Patriei noastre iubite. Majestatea Sa vine în oraşul nostru, cel cu atâtea tradiţii dinastice, să se inchine în faţa osemintelor bravilor fii ai Mehedinţului. Prezenţa dv., eroul dela Mărăşti, alături de Şeful suprem al ţării, la această solemnitate de sfântă aducere aminte, va fi o pildă vie generaţiilor viitoare, iar foştii luptători ca şi toţi cetăţenii severineni v'ar fi pururea recunoscători pentru marea cinste ce veţi face oraşului nostru.

Teodor Costescu
fost director al liceului Traian din T.-Severin

✱ *D. G. G. Mironescu, vicepreşedintele consiliului de miniştri, a avut Sâmbătă, dela ora 6 la 7, o întrevedere cu ministrul de finanţe, care dela gară s'a dus de-a dreptul la locuinţa d-lui Mironescu.*

La ora 7 ambii miniştri au plecat la gară în întâmpinarea d-lui Titulescu.

D-nii Mironescu şi Titulescu s'au dus după aceea acasă la d. Mironescu, unde au stat în consfătuire până la ora 9 seara.

✱ **In ziua de 1 Noembrie 1933, M. S. Regele va vizita oraşul Iaşi cu ocazia decorării oraşului şi a deschiderii cursurilor universitare.**

✱ Miercuri 1 Noembrie la ora 10 dimineaţa va fi la Casa centrală a asigurărilor sociale şedinţa de constituire a noului Consiliu superior al muncii, sub preşedinţia d-lui D. R. Ioaniţescu, ministrul muncii, asistat de d. Petre Tudor, secretarul general al departamentului.

✱ Asociaţia medicilor şi farmaciştilor din Asigurările sociale va ţine congresul la 26-27 Noembrie a. c., când se vor discuta chestiuni profesionale şi organizarea unei cât mai bune asistenţe medicale în asigurările sociale.

✱ Pentru terminarea spitalului din Tg. Mureş, început şi părăsit de patru ani, d. prefect Vescan a intervenit la d. ministru al muncii, să dea sumele necesare. D. ministru Ioaniţescu a acordat suma de 500.000 lei din fondul sanitar, urmând ca o sumă egală să dea prefectura pentru lucrările cari mai pot fi executate încă în anul acesta. Spitalul din Tg. Mureş răspunde unei necesităţi dovedite, întrucât el va putea veni în ajutorul numeroşilor bolnavi din regiune.

✱ S'a aprobat ca ministerul justiţiei să cedeze ministerului muncii imobilul şi terenul închisorii Bucovăţ (Dolj), spre a creia un institut destinat adăpostirii bolnavilor incurabili de la Institutul de boli mintale, din Bucureşti, cu condiţiunea ca min. muncii să termine construcţia palatului de justiţie din Giurgiu.

✱ D. N. Nicolau, preşedintele secţiei meseriaşilor din Camera de muncă, şi-a dat demisia din acea calitate.

✱ „Uniunea generală a meseriaşilor din România", cu sediul în şoseaua Ştefan cel Mare 48, în şedinţa din 24 Octombrie c., a consiliului de administraţie, a demis pe d. Teodor Ionescu, dela preşedinţia Uniunii, alegând în locul său pe d. Niţă Grigorescu.

In ce priveşte pe d. Gheorghe Moraru, consiliul a constat că şi-a pierdut drepturile, neplătind cotizaţia către Uniune.

✱ In com. Dobârlău, jud. Braşov, apele au inundat şi distrus semănăturile, încât locuitorii se află într'o tristă situaţie. Ei îşi vând avutul agonisit cu trudă, spre a cumpăra de-ale mâncării.

Şcoala, care şi-a redeschis porţile, i-a găsit pe cei 127 copilaşi fără cărţi şi rechizite.

Invăţătoarea din sat, d-ra Ana Cristescu ne trimite un apel prin care roagă pe toţi oamenii de bine să ajute pe bieţii copilaşi pentru a putea face faţă situaţiei triste în care se găsesc: lipsiţi de hrană, îmbrăcăminte şi cele necesare învăţăturii.

—xox—

D. Painleve grav bolnav

Paris, 28 (Rador). — **D. Painlevé, fost prim ministru al Franţei, era în ultimul timp uşor bolnav.**

In ultimele 24 ore, starea sănătăţii sale s'a agravat şi inspiră serioase îngrijorări celor din jurul său.

Mai multe consulturi medicale s'au ţinut eri şi azi la căpătâiul bolnavului.

„UNIVERSUL" IN ȚARA

TG.-MUREȘ

ANIVERSARE. — Societatea „Principele Mircea", filiala Târgu-Mureș, de sub președinția de onoare a d-nei Constanța Gh. Drăghicescu, împlinind anul acesta 10 ani de activitate, a serbat acest eveniment, în sala festivă a palatului municipal.

Ședința festivă a fost deschisă de președinta d-na Drăghicescu, care a dat cuvântul d-lui căpitan N. Bozianu, pensionar invalid, directorul închisorii din localitate. Acesta a făcut raportul financiar pe cei 10 ani expirați. A urmat raportul d-lui dr. Enea Bota, medicul curant al filialei din care a reeșit că, grație activității societății, mortalitatea între copii a scăzut dela 18—20%, acum 10 ani, la 2%. După darea de seamă generală făcută de d-na Drăghicescu, au ținut cuvântări elogioase la adresa societății și a neobositei conducătoare, în numele municipiului d. dr. Ioan Pantea, primar; în numele prefecturii județului d. Ștefan Pantea, directorul prefecturii; în numele minoritarilor protopopul Jaroș, care mulțumește în numele celor cari au primit ajutoare efective dela societate; în numele societății Crucea Roșie, filiala Târgu-Mureș, d. medic colonel Curta.

Din partea centralei dela București a vorbit d-na Alexandrina Cantacuzino care de asemenea a adus mulțumiri conducătorilor filialei Târgu-Mureș, după care a procedat la distribuirea medaliilor, cea de aur fiind decernută d-nei președinte Constanța Drăghicescu, celorlalți membri și membre din comitet decernându-li-se de argint și bronz.

Festivitatea s'a încheiat prin cuvântarea d-lui dr. Muscă, medic șef al spitalului civil din localitate și președinte activ al societății, care a mulțumit tuturor celor cari au muncit și muncesc efectiv, cum și celor cari au dat și dau concursul lor material și moral, operei de ocrotire a copiilor sugaci și a mamelor nevoiașe, ajutate de societate.

A urmat o masă comună la restaurantul Central.

REGHIN

ACCIDENT MORTAL. — Florea Dan, de 47 ani, din comuna Ibănești, a plecat spre Reghin cu o căruță plină de bostani, ca să-i vândă la ziua târgului.

In drum, calul nărăvaș s'a speriat și a răsturnat căruța, apucând stăpânul dedesubt și, în felul acesta, calul a galopat mai departe.

Oprit calul, omul a fost dus la spitalul din localitate cu răni mari și un picior rupt. Intervenția chirurgicală cu amputarea piciorului nu i-a ajutat. Săteanul Florea Dan a murit în groaznice chinuri.

BISERICEȘTI. — Așa numitul „sinod de toamnă" al preoților uniți din protopopiatul Reghin s'a ținut în anul acesta în comuna Filpișul mare. Au participat 29 preoți.

După liturghie a vorbit în biserică protopopul Ariton M. Popa. La școala primară a ținut lecție practică cu elevii preotul Iuliu Moldovan. Au conferențiat apoi preoții: Ioan Borza și G. Chirilă.

S'au discutat diferite chestiuni de interes bisericesc. Chestiunea ajutorării familiei preoțești în caz de deces al preotului a preocupat mult pe cucernicii preoți.

ISMAIL

UN VANT PUTERNIC ADUCE MARI PAGUBE LA CHILIA NOUA.— Zilele trecute asupra orașului Chilia Nouă s'a deslănțuit în zorii zilei un vânt puternic, care a cauzat mari stricăciuni la următoarele gospodării: la proprietatea lui Andrei Gusu vântul a descoperit acoperșul casei de stuf, distrugând complet și lemnăria acoperișului; la Anton Cioban din str. Mărășești 28 a distrus acoperișul dependințelor; la proprietatea moștenitorilor Budica din str. Gh. Asachi 14 a descoperit acoperișul casei a scos o fereastră cu tocul ei, peretele din spatele casei amenința să cadă, iar o clădire din curte a desvelit-o complect.

Pe strada Gh. Asachi 6 proprietatea Elisabeta Burunsus, vântul a descoperit acoperișul casei și a rupt gardul.

Pe str. Portului 4, a desvelit complet acoperișul casei lui Vasile Avadanei, la locuințele lui Iosif Munteanu, Feodor Caravobre, Feodor Rahovschi din str. Tudor Vladimirescu 1, Chebab Isac, Iosif Munteanu.

Pe str. Iași, a descoperit casa lui Grigore Burduja ducând acoperișul casei la mare distanță. La casa locuitorului Ștefan Caraiman a distrus lemnăria de acoperiș, pe aceiași stradă la nr. 15 a descoperit casa lui Afanase Melnicenco, distrugând acoperișul și aruncându-l la mare distanță.

La Ion Eremia, din str. Sorocaz, vântul a aruncat o mare parte din acoperișul de țiglă a locuinței și bucătăriei.

Vântul a cauzat și stricăciuni în județ mai ales în com. Tabacu care a mai suferit anul acesta de pe urma ploilor torențiale.

FURT.— Dela Petre Vorștiuc din Dumitrești necunoscuți au furat obiecte casnice în valoare de 12 mii lei. Din cercetările făcute s'a stabilit că autorii sunt: Mitea din com. Nerușai și Anisia Voroștiuc cari fiind arestați au fost înaintați parchetului.

BATAIE. Simion Turcanu din Câșlița Dunăre introducându-se forțat in casa lui Maxim Licrschi i-a dat mai multe lovituri în cap dispărând apoi. Starea victimei deși gravă, nu inspiră îngrijiri.

BATAIE.— Eudochia Catana din Reni a reclamat comisariatului că a fost bătută de comerciantul Boris Baitz pentru că îi datora 18 lei.

CONDAMNARI. — Tribunalul Ismail a condamnat pe agentul de percepție Ioan Melnicov din Cișmele la 15 zile închisoare pentru abuz de încredere; pe perceptorul Constantin Ristea din Cișmele la 6 luni închisoare pentru luare de mită și pe Nicolae Siraev la 2 luni închisoare.

DELA CRUCEA ROȘIE.— In cursul lunei Noembrie pe lângă filiala Crucii Roșii Ismail se vor deschide cursurile de infirmiere în mod absolut gratuit.

FURT DELA PERCEPȚIA BARTA.— Grigorie Cuzmenco, fost contabil la banca populară din comuna Barta a furat dela percepia acelei comune 20.700 lei. La percheziția ce i s'a făcut au fost găsiți toți banii. In ajunul furtului în cassa percepției se aflau 800 mii lei, sumă pe care pusese ochii.

CRIMA.— Ivan Petre Berbatov, de 45 ani, din Valsal a fost găsit mort în patul său. Autoritățile înștiințate au dispus facerea cercetărilor stabilind că Cauza crimei este că în ultimul nenorocitul a fost sugrumat de fiul său in vârstă de 21 ani. timp victima nu se mai ocupa de gospodărie trăind mereu în beție și scandal.

CLERICALE.—Diaconul Nicolae Vorotilov a fost numit preot paroh extra bugetar la parohia Constantinești (Cahul); diaconul Vasile Danalache a fost numit preot paroh la parohia Hănăsenii Noi (Cahul); diaconul Pavel Ivanov cântăreț la parohia Volintiri, hirotonisit a fost numia preot paroh la comuna Scandâba-Alexandreii Noi (Cetatea Albă); preotul Ioan Roșa paroh la comuna Purcari a fost transferat la postul de paroh în comuna Divizia (Cet. Albă); iconom stavrofor Nicolae Baljalarschi a fost transferat din comuna Dunăreanca la Păuleni, iar pr. Nicolae Lozonovschi la Dunăreanca. Antonie Teofilact a fost numit cântăreț provizoriu la parohia Leca (Cahul), cântărețul Alexandru Agura din Largeanca a fost transferat în postul 11 la parohia Cișmeaua Varuița, cântărețul Gheorghe Dolghi din Manta și cântărețul Mihail Capsamon din Orac (Cahul) au fost transferați unul în locul altuia. Diaconul Alexandru Coban din Minjir și cântărețul Nicolae Tomilian din Beștemac au fost transferați unul în locul altuia: cântărețul Mihail Cârlig dela Hanu Cășla a fost transferat a Largeanca.

TEATRUL COMUNAL.— Consiliul comunal în ultima sa ședință a hotărît asupra uneia din cele mai mari nevoi a orașului nostru și anume de a se construi un teatru comunal pe locul viran de lângă primărie, fostă proprietatea Caravasile. Teatrul va adăposti biblioteca publică și un cinematograf. O delegație a consiliului duce tratative cu o societate din București care propune să construiască o clădire monumentală cu ultimele cerințe și instalații tehnice în schimbul exploatării lui pe 20 ani după care localul va trece în propietatea comunei. Primăria oferă acest drept numai pe 1 ani.

SFINȚIREA BISERICII DIN IMPUȚITA.— In comuna Impuțita s'a făcut sfințirea bisericii care a fost reparată radical și pentru repararea căreia s'a cheltuit suma de 300 mii lei. Biserica era în ultimul timp în stare de ruină și a fost reparată în urma stăruințelor făcute de preotul Pavel Dumbravă, dela acea parohie.

CONSRUCȚIA PODURILOR.- In urma intervențiilor nenumărate făcute de prefectul județului Ștefan Constantinov s'a s'a putut obține din pădurile statului din Bacău 10 vagoane lemne de construcție pentru executarea podurilor necesare județului nostru.

INAUGURAREA MONUMENTULUI DELA SATU NOU.—Soc. Mormintele Eroilor, filiala Ismail, și notarul comunei Satu Nou d. Duțu s'a ridicat un monument eroilor din comună cari s'au jertfit pentru patrie. Inaugurarea acestui monument se va face Duminică 29 c.

PETROȘANI

SFINȚIREA LOCALULUI POLIȚIEI. — In ziua de 25 Oct., la ora 6 d. a., s'a făcut sfințirea localului poliției, complet renovat și înfrumusețat, în urma stăruințelor și muncii depuse de șeful comisariatului, d. A. Anițiu.

Au luat parte d. col. A. Creineanu, chestorul poliției din Deva, d. Aniga, șeful poliției din Hațeg și alții, iar din localitate d. T. Rațiu, primarul-girant al orașului. I. Tocaciu, prim pretor, dr. I. Moga, dr. E. Boeriu, dr. R. Moga.

Slujba religioasă a fost oficiată de păr. prot. I. Duma, după care sf. s. a ținut o cuvântare ocazională.

Apoi asistența a fost invitată în localul căminului muncitoresc, unde s'a servit o gustare.

MOINEȘTI

SERBARE. — Cu ocazia inaugurării localului de școală din Șugan și a Cassei de lectură din Lăloaia, asociația culturală „Satul" a organizat o serbare cu un bogat program compus din coruri populare cu elemente sătești, recitări dansuri naționale și piesa de teatru „Trei nopți de râs" comedie în trei acte de R. N. Grozdan.

Au interpretat foarte bine rolurile d-rele: Vetuța Olaru, studentă la arta dramatică, Tincuța Albu și d-nii Ghiță Colăcel, Ion Munteanu și Gh. Armeanu.

D. Toma Lascar, renumit inițiator și filantrop, a dat un deosebit concurs la reușita acestei serbări.

FOCȘANI

RANIRE GRAVA. — Săteanul Gheorghe Nadrea, însoțit de fiica și de soția sa, se întorceau din comuna Bârsești unde făcuse cumpărături. Pe drum, în apropierea satului Coza, au fost ajunși de consăteanul lor Ștefan Baciu, care se ducea la Tulnici cu căruța și cum aceștia aveau bagaje, au rugat pe căruțaș să-i ia cu el. Propunerea a fost acceptată.

După o bucată de drum, iscându-se ceartă între pasageri și căruțaș, pentru un pachet de tutun, pasagerii au fost loviți cu ciomagul.

Gheorghe Nadrea, opunând resistență, a fost rănit cu un cuțit.

ACCIDENT MORTAL.— Fata Tudora Amăricăi, din Mănăstioara, pe când scutura un nuc în grădina tatălui său, s'a ivit femeia Elisabeta Gh. Andrei, cu care era în conflict.

Luându-se la ceartă, într'un moment de neatenție, Tudora Amăricăi a căzut jos, dela o înălțime de 7 metri, rămânând în nesimțire, încetând din viață, după câteva zile.

CARȚI PENTRU ELEVII SARACI. — D. arhitect Gabriel Petrescu din localitate, a împărțit elevilor săraci, dela școala nr. 4, cărți școlare în valoare de 5000 lei și a construit pe seama sa un canal de scurgere în curtea școlii.

INFIINȚAREA UNUI TARG DE MARFURI. — Din inițiativa conducătorilor Camerei de agricultură va funcționa cu începere de Marți un târg săptămânal de mărfuri, pentru desfacerea produselor din regiunea Vrancei ca: cherestea, cereale, zarzavaturi, vite, etc.

TULCEA

INSTALAREA MEMBRILOR CAMEREI DE MUNCA, FILIALA TULCEA. — Pe ziua de 26 Octombrie s'a făcut formalitatea înființării filialei Camerei de muncă Tulcea, în care scop a sosit la Tulcea d. St. Marinescu, președintele Camerei de muncă din Brăila de care depinde filiala noastră și s'a procedat la luarea jurământului celor 9 membri ai filialei, în frunte cu d. Ionel Iacobini președintele acestei filiale.

NENOROCIRE.—Copilul Ștefan Zaharia Roman din Beștepe, în etate de 2 ani, jucându-se cu o sticlă care conținea vitriol „necesar la văpsitul lânei, a băut o cantitate din conținut, încetând din viață după câteva ore.

FURT. — Feodor Carpov din com. Sf. Gheorghe, tovarăș de pescuit cu Filip Ștefanov, a dispărut dela coliba comună, furând și 3000 lei dela tovarășul său.

Târgu-Ocna

PUNEREA PIETREI FUNDAMENTALE A STABILIMENTULUI DE BAI DIN PARCUL NASTASACHE. — In ziua de 25 Oct. a fost, în prezența d-lui ministru Ioanițescu, punerea pietrei fundamentale a localului de băi dela băile minerale Nastasache, participând pe lângă mulți localnici și d-nii: deputat N. Ionescu, senator N. Vlasie, M. Enescu, directorul general al asigurărilor muncitorești, d. dr. Mircea Bruteanu, precum și mulți medici din Capitală și din Bacău.

S'au ținut discursuri de d-nii deputat N. Ionescu, senator Vlasie, primarul și pr. N. Tudorache.

D. ministru Ioanițescu a donat din partea ministerului 100 mii lei pentru băile muncitorești și 20 mii lei pentru strandul ce se lucrează acum uângă băile de mai sus.

După o mică gustare, d. ministru împreună cu toată asistența a venit pe jos în oraș, care era pavoazat.

La biserica Precista s'a făcut sfințirea drapelului oficiului de asigurări sociale din Tg. Ocna. Au vorbit și aici d. ministru, d. director general M. Enescu și protoereul Tudorache.

A urmat apoi un banchet în sala hotelului Regal.

BANCHET. — D. colonel Luca Andone, strămutându-și domiciliul la Iași, un număr de vreo 50 de notabilități din oraș, a dat un banchet în onoarea d-sale și a doamnei. La toasturi s'a accentuat regretul de despărțire.

D. colonel având un caracter integru și în calitate de președinte al mai multor societăți, prin activitatea ce a desfășurat a cucerit stima și dragostea tuturor.

DIN DRAMELE MIZERIEI. — Pe drumul dintre Tg.-Ocna și Băile Slănic, a fost găsit de niște căruțași, cadavrul cerșetorului I. Olaru, infirm din războiu. Moartea i-a provenit din cauza lipsei de alimentare.

Parchetul a dispus înmormântarea.

SINUCIDERE. — In ziua de 26 Oct., M. Romănică, care zilele trecute a evadat din arestul poliției locale, fiind urmărit pentru mai multe furturi, a fost găsit spânzurat în cimitirul din Joseni.

S'a găsit asupra lui o scrisoare prin care arată că cauza sinuciderii se datorează faptului, că e urmărit de autorități.

BACĂU

PROCES INTERESANT. — La 24 Oct., a venit spre judecare înaintea Curții cu jurați, sub președinția d-lui Emilian Dimitrescu, primul-președinte al tribunalului Bacău, procesul de asasinat săvârșit, dar neisbutit comis de Moise Lazarus, contra soției sale Jeanetta Lazarus, născută Bernstein.

Crima s'a petrecut astfel:

Lazarus, după o conviețuire de 7 ani, din cauza neînțelegerilor, intentează acțiune de divorț, însă după câtva timp, caută să se împace, în care scop vine dela Roman la Bacău.

Persoana trimisă de el aducându-i răspunsul că soția sa refuză categoric o împăcare, Lazarus se înarmează cu un revolver și se duce la locuința cumnatului său, d. Isidor Bernstein, contabil la banca „Centrală", din str. Mărășești, unde se afla soția sa. Intră prin surprindere în casă și, dând peste soția sa, fără să-i spună ceva, descarcă asupra ei 3 focuri de revolver, rănind-o la brațul drept și în spate.

Victima, mulțumită îngrijirilor date, a scăpat cu viață.

Lazarus fiind dat în judecata Curții cu jurați, procesul a suferit două amânări din cauza neprezentării victimei în instanță.

Procesul judecându-se acum, Curtea în urma pledoariilor d-lor avocați: Kramer, din Roman și I. Stoican și Gr. Mârza din Bacău, a achitat pe Lazarus.

IN GREVA FOAMEI. — Fostul subcomisar V. Șova din chestura poliției locale, autor al marelui furt de bani dela d-na Mauv, săvârșit în luna Noembrie 1932, pentru care faptă se află în penitenciarul județean Bacău, este în a 14-a zi de grevă a foamei. Numitul, în acest interval n'a băut decât apă.

Șova declară că vrea să moară de foame.

JURAMANTUL CERCETAȘILOR. — La biserica Sf. Ioan, s'a făcut cu solemnitate depunerea jurământului nouilor cercetași, în prezența d-lui general Stareșin, comandantul garnizoanei și a reprezentanților tuturor autorităților.

D. general Stareșin a vorbit cercetașilor despre însemnătatea jurământului.

BAIA-MARE

SPORTIVE. — Duminică s'a disputat pe arena clubului sportiv *Tricolor* din loc, matchul de campionat pentru clasamentul celor două echipe în „Liga de Nord". Matchul dintre Tricolor Baia Mare și Victoria Carei a fost cât se poate de viu disputat mai ales în prima repriză. De ambele părți lupta a fost înverșunată. La început se credea în superioritatea Victoriei, până când în minuta a 22-a Tricolorul marchează primul goal, dat de noul jucător Marchal. Incurajat Tricolorul trece la atac. Din 5 în 5 minute marchează câte un goal adversarului. In repriza a doua jocul a fost mai monoton. Victoria n'a atacat de loc. Toți jucătorii s'au postat în poartă. Jocul nu mai avea aspect de campionat. Totuș superioritatea Tricolorului și coordonarea șouthurilor sunt frumoase și mai marchează adversarului două goaluri. Dintre jucătorii Tricolorului menționăm pe Marchal care a marcat trei goaluri, pe Galis cu două și pe Stețiu cu unu. Holtman și Kert au fost bine. Până astăzi Tricolorul se află în fruntea campionatului din liga de Nord.

IN ATENȚIA DIR. GENRALE A P. T. T. — In coloanele ziarului nostru am arătat că la minele de aur din Băița, regulat se semnalează dispariții de minereuri foarte bogate în aur. Din cercetările întreprinse de sectorul de jandarmi, cu ocazia ultimilor descoperiri, a rezultat că există o bandă bine organizată, care, după ce primește minereul dela autorii furtului, îl vând la dir. gen. a minelor Statului, ca minereu provenit din minele lor inexistnte.

Dosarul cu rezultatul acestor cercetări a fost înaintat parchetului Satu-Mare, cu No. 392 din 23 Sept. a. c., care dosar însă nici până în ziua de astăzi n'a sosit la destinație. Parchetul, sesizat de această descoperire, cere, în ziua de 4 Oct. cu adresa No. 16.290 ca sectorul să înainteze dosarul. In aceeaș zi cu nr. 462 se răspunde de sector că dosarul s'a înaintat deja de la 23 Sept. cu No. 392.

D. locot. Popescu, comand. sectorului de jandarmi Baia Mare, bănuind că la mijloc poate fi o mână criminală, a căutat să urmărească plicul cu No. 392/23 Sept. A făcut reclamație la oficiul P. T. T. din loc. Acest oficiu reclamă la rândul său, of. P. T. T. de reședință Satu Mare, cu adresa No. 2265. Răspunsul cu adresa No. 13.909 este negativ. Plicul ce poartă No. 392 n'a sosit la Satu Mare. Prin urmare, a dispărut.

Aci nu poate fi vorba de cât de corupția unui funcționar de la P. T. T. din localitate. Autoritățile superioare ar trebui să urmărească această dispariție misterioasă, cu atât mai mult, că, atât Baia Mare și Satu Mare — locul destinației — sunt în acelaș județ, ceace înseamnă că ușor s'ar putea găsi urma.

Notăm că asupra locot. Popescu — deși cunoscut ca un bun polițist — s'au făcut presiuni de corupție. Autorul poate a șitut No. cu care a plecat dosarul. Ar fi timpul să se pună odată capăt acestei afaceri și să se înceapă o anchetă serioasă. Dir. gen. a P. T. T.-ului, trebue să intervină energic, pentru descoperirea autorului. Altcum unde suntem cu siguranța corespondenței?

SF. GHEORGHE

EPIZOOTII. — In județul nostru și-a făcut apariția, antraxul și pesta porcină, cari fac adevărate nenorociri.

Semnalându-se, din partea medicilor veterinari, aceste maladii grave, Camera agricolă nu a luat nici o măsură de combatere.

Este cunoscută situația mizerabilă a ambulatoarelor animalice, neprevăzute cu nici un fel de doctorii, cu nici un fel de fond pentru procurarea lor și de aceea din partea medicilor veterinari, nu se poate aștepta la mare lucru.

Cum însă după noua lege de organizare a Camerilor agricole, procurarea de seruri, vaccinuri cade în sarcina Camerii, era necesar ca aceasta să ia măsuri urgente.

Nu s'a luat însă nici o măsură și deci epizootiile se lărgesc în voie.

CETATEA-ALBĂ

AU JEFUIT PRIMARIA. — In noaptea de 25—26 Octombrie, primăria comunei Eighenheim, a fost jefuită de o bandă de hoți, cari s'au introdus prin spargerea unui geam, în cancelaria unde se afla cassa de bani. Hoții au furat banii aflați în cassă și acte de valoare.

ARESTAREA UNUI EVADAT. — Condamnatul Teodor Ursu, din Răileanca, evadat zilele acestea din arestul preventiv, a fost prins și predat arestului pentru executarea pedepsei.

CONFERINȚA. — In ziua de 4 Noembrie, va sosi în localitate d-na Elena Meissner, președinta asociației generale a femeilor române, care va ține la căminul cultural „Marele Voevod Mihai", o conferință, sub auspiciile filialei locale, a asociației femeilor române. Cu această ocaziune filiala, va da un banchet la cămin, în onoarea distinsei vizitatoare.

10 ANI DELA INFIINȚAREA BAROULUI. — In ziua de 4 Noembrie, împlinindu-se 10 ani de existență a baroului nostru, s'a luat hotărîrea ca acest jubileu să fie sărbătorit solemn.

Dimineața se va ține o ședință festivă în sala de ședințe a secției I a tribunalului. D. avocat Uzun, decanul baroului, va face un istoric al instituției ce conduce, iar d. avocat E. Mănescu, prodecan, va ține o conferință ocazională. Această sărbătorire va fi încheiată printr'un banchet, unde se vor ține cuvântări.

CONTROLUL LAPTELUI. — Sindicatele de vaci cu lapte din comunele Mansburg și Bazarianca, înființate în acest an, au primit dela Camera de agricultură, câte o subvenție de lei 30.000, pentru organizarea controlului laptelui și înființarea registrelor genealogice la vacile cu lapte.

DIDACTICE. — D. Gh. Bujoreanu, inspector școlar, însoțit de d. I. Vasilescu, subrevizor școlar de control, au inspetcat școlile din circ. Arciz, în zilele de 23—24 Octombrie.

— D. P. Antohi, revizor școlar, a plecat în ziua de 25 Octombrie la București, în interes de serviciu.

— D. Leonida Holban, învățător la Tatar-Bunar, a fost numit subrevizor școlar de control și repartizat în regiunea mării Negre.

Brad (Hunedoara)

SPARGERE. — Luni noaptea, la primăria comunei Țebea, a cărei clădire servește tot odată și pentru notariat și locuință notarului, — s'a petrecut un furt de o îndrăsneală neobicinuită. Necunoscuți s'au introdus, prin spargerea unui geam dela primărie, în sala unde se păstra cassa de bani. Cu toată solidaritatea ei, hoții au izbutit s'o spargă, folosindu-se de numeroase scule, pe cari le-au lăsat în urma lor, după comiterea spargerii.

Din cassa de bani au sustras 196.000 lei. De abia a doua zi dimineața spargerea a fost observată și s'a dat alarma.

ACCIDENT DE MUNCA. — La exploatarea „Valea Morii" aparținând soc. miniere „Mica" minerul Gheorghe Lungu, din com. Țărățal ,lucra într'o ,suitoare" la o înălțime de 28 metri.

In timpul lucrului, din cauza gazelor provenite dela lampa sa de carbid i s'a făcut rău, căzând dela înălțimea la care lucra.

Zdrobindu-se în cădere, a rămas mort pe loc.

MUȘCAȚI DE PISICA TURBATA. — In colonia „Valea Morii" a soc. miniere „Mica", o pisică turbată a mușcat. Luni, 5 persoane. Pisica a fost ucisă, iar persoanele mușcate au fost trimise la institutul antirabic din Cluj

ORADEA

ȘEDINȚA COMITETULUI BURSEI.—Comitetul bursei din Oradea, a ținut ședință sub președinția d-lui Iacob Niște. Au luat cuvântul d-nii Iacob Niște, președinte; Krausz, comerciant de cereale; dr. C. Manuilă, comisarul guvernului; Tica și I. Papp, secretar, care dă citire raportului asupra activității bursei. S'a arătat că în timp de nouă luni ale anului în curs, au fost înregistrate la bursă operațiuni de cereale în cantitate de 3500 vagoane în valoare de lei 117.123.000.

S'a hotărît ca adunarea generală să fie convocată la 30 Octombrie, ora 13.

Au fost admiși membri în asociațiunea bursei următoarele firme: Iosif Glück și fiul, Satu-Mare; Desideriu Fischer, „Producta"; Frigyes Reitter, Feuerstein et Co., din Timișoara.

SINUCIDEREA UNUI COMERCIANT DE LEMNE. — D. Eugen Hagymași, comerciant de lemne, a luat o mare cantitate de veronal la locuința sa din str. D. Cantemir 54. Târziu seara a fost găsit de soția sa în nesimțire. Cu Salvarea a fost transportat la spitalul județean, unde i s'au dat primele îngrijiri. Starea lui este foarte gravă și sunt puține speranțe că va scăpa cu viață. Cauza sinuciderii este jena financiară.

CONDAMNAT CĂ A MUȘCAT NASUL SOȚIEI. — Gospodarul Gh. Baican, din Gurbediu, în urma unei certe familiare și-a alungat soția de acasă și a intentat proces de divorț.

Femeia însă nu și-a dat consimțământul și atunci soțul și-a pus în gând să se răzbune. Intr'o zi întâlnindu-și soția i-a mușcat nasul atât de grav, încât i l-a rupt. Internată la spital, a fost operată așa de bine, că acum abia se mai cunoaște.

Tribunalul Bihor secția III-a l-a condamnat pe Gh. Baican la 20 zile închisoare, 4800 lei despăgubiri și 600 lei cheltueli de judecată.

CONFIRMAREA MANDATULUI DE ARESTARE A UNOR COMUNIȘTI. — Tribunalul a decis reconfirmarea mandatului de arestare al comuniștilor Adalbert Reich, Ion Balog, Iosif Lőrincz, Alexandru Barta și Paul Rubinstein, arestați luna trecută pentrucă au răspândit manifeste comuniste.

MANDAT DE ARESTARE RECONFIRMAT A 8-a OARĂ.— Ghizela Weisz a fost arestată acum vreo 7 luni pentru excrocherii și înșelăciuni săvârșite în exercițiul meseriei sale de agentă de imobile și obiecte prețioase.

Avocații ei au cerut punerea în libertate provizorie, dar tribunalul, având în vedere că a sosit un nou denunț contra ei, a decis menținerea în arest preventiv. Astfel mandatul de arestare a fost reconfirmat a opta oară.

DRAGAȘANI

TENTATIVA DE JEFUIRE.— Câțiva țigani nomazi, dintr'un sălaș poposit la marginea comunei Zlătărei, au atacat noaptea pe niște săteni ce veneau c ucăruța la bâlciul din orașul nostru.

Intâmplător, sergentul instr. Diaconu Dumitru, șeful postului Zlătărei, trecând tocmai atunci în patrulare, a izgonit pe țigani cu focuri de armă. Aceștia a uaruncat cu pietre în jandarm, rănindu-l la falcă.

Intreg sălașul a fost arestat a doua zi.

Constanța

SPARGERE. — Spărgătorul V. Naidu și altul, au spart Joi seară prăvălia lui Ion Talică din str. Maramureș 22, furând sertarul teghelei cu 500 lei.

FURTURI. — Locuitorul Șt. Erneșel a fost jefuit de 2 indivizi prin sistem grant de 1080 lei.

— Pungașul N. Ionescu, zis Cartaboș, a fost arestat pentrucă a furat 190 lei din tejgheaua comerciantului Cochinopol din str. Moldovei.

ACCIDENT. — Mașina 683 C-ța, care trecea pe str. Mangaliei, a lovit cu ușa pe gardianul Bivolaru, rănindu-l. Victima a fost transportată la spital.

SATU-MARE

O CALFA DISPARE CU 340 MII LEI. — De câtva timp a dispărut din Satu-Mare, Alex. Anghelovitei, calfa brutarului Dumitru Constantinovici din acest oraș. Cum el era omul de încredere al brutarului, a fost însărcinat cu procurarea materialelor prime pentru brutărie.

Acum câteva luni a avut asupra sa suma de 340 mii lei pentru cumpărături, cu care a și dispărut.

S'a aflat că a trecut în Cehoslovacia, și în orașul Beregsas, și-a cumpărat o brutărie.

Poliția din Satu-Mare a intervenit pe lângă consulatul român din Praga, ca fugarul să fie predat autorităților noastre.

INCENDIATOR. — Zilele trecute s'a aprins cârciuma lui Alexandru Lax, de lângă gara Sângeni. Datorită istețimei pompierilor, n'a ars decât o parte a acoperișului.

S'a constatat că focul a fost pus de însuși cârciumarul Alex. Lax.

PRINDEREA UNEI BANDE DE HOȚI. — O bandă de hoți, bine organizată și înarmată, opera de câteva luni prin comunele din jurul Bixadului-Sătmar. Cu toate măsurile luate de jandarmerie, hoții n'au putut fi descoperiți. După lungi urmăriri, jandarmeria din Bixad, a pus mâna pe întreaga bandă Teodor Hodiș șeful bandei, Ioan Stan, Gh. Stan, Gh. Pop, Vasile Ciocan și Ștefan Stan au fost arestați și predați parchetului. Cu această ocazie au fost rechiziționate două arme, un revolver și mulțime de cartușe. ei au recunoscut total, declarând, că lucrurile și animalele furate au fost vândute în Cehoslovacia.

SEBEȘ (ALBA)

INTRUNIRE. — Cercul subofițerilor din localitate a sărbătorit printr'o întrunire camaraderească, plecarea din garnizoană a d-lui lt. col. I. Ferderber, precum și retragerea la pensie a unor colegi cum este plut. maj. I. Bănaru din reg. 15 Călărași.

La întrunire a luat parte și d. col. Grigorovici, comandantul garnizoanei.

S'A CONSTITUIT „F. O. R." PE PROTOPOPIAT. — La chemarea pr. protopop dr. Vasile Oană, intelectualii laici ortodocși din cuprinsul protopopiatului Sebeș, s'a adunat în ziua de 26 Octombrie (Sf. Dumitru), în sala festivă a primăriei orășenești, unde s'au constituit.

S'a ales comitetul de conducere, constând din următorii membrii: președinte dr. Ion Cușută, avocat; vicepreședinți: dr. Mircea Albini, medic șef al spitalului Sebeș, Grecu Maximilian și Alexandru Duvlea, membri: dr. Ioan Postescu, primarul orașului, dr. Ioan Mițiu, avocat și Ioan Raica, învățător.

O NOUA METODA DE ESCROCHERIE. — Un țăran, însoțit de feciorul său, se îndrepta spre târgul din marginea orașului, ca să-și vândă o văcuță, singura pe care o avea. In cale a fost întâmpinat de trei țigani. Unul din ei purta pe umeri o pereche de ghete bărbătești, noui nouțe. „Nu cumperi ghetele astea, bade?" se adresă, unul dintre țigani, țăranului. „Ți le dau cu 120 lei" — Omului i se păru derizoriu un astfel de preț, pentru niște ghete noui. Și se oferi să le cumpere. Scoase banii și îi îmbie pe „negustor". Și dete o bancnotă de 100 lei și una de 20 lei. Dar „negustorul" nu se mulțumi și ceru bani mărunți sub pretext, că va trebui să fie împărțiți camaraderește între cei trei tovarăși. Țăranul se execută. Dar în clipa aceea „tovarășii" se luară la sfadă, sfadă dinainte calculată. Și în cearta lor își uitară de țăran. L-au lăsat în drum și fără ghete și fără o bună parte din bani.

BUZĂU

TRIMIS IN JUDECATA PE BAZA LEGII MICULUI PARCHET. — Poliția locală, surprinzând pe cunoscutul pungaș Aurel Spătaru, furând becuri din cafeneaua „Comercială", l-a înaintat parchetului.

Hoțul a fost trimis în judecată, pe baza legii micului parchet.

ARESTAȚI. — Au fost arestați: Ion Gheorghe și Tănase Pârvu, învinuiți de furturi și tăinuiri; Ion Măzăreanu, care are de executat un mandat de arestare pentru un an închisoare polițienească; Gheorghe Văduva din Gorj, cunoscut hoț în trenuri, care a furat bani dela Teodor Sava din Brăila.

DELA CABINETUL DE INSTRUCȚIE. — Continuându-se cercetările în legătură cu falsul comis de comerciantul de fierărie D. Dumitroff, acesta a declarat, la interogatorul ce i s'a luat după descinderea făcută, că Const. Dinu îi datorează 172 mii lei. Deoarece a rupt bonurile justificative ale acestei datorii, omul său de încredere a trecut această sumă în bonul de 200 lei.

Din expertiza făcută de d. profesor O. Patriciu s'a constatat, din registre, că Dinu avea cont deschis la Dumitroff, în valoare mai mare decât aceea pe care a arătat-o el.

ȘEDINȚA CONSILIULUI CASEI DE ASIGURARE DIN BUZĂU. — Joi s'a ținut ședința consiliului Casei asigurărilor din localitate.

S'au ratificat hotărîrile delegației permanente.

S'a luat cunoștință de ordinul casei centrale, care dispune reducerea jetoanelor de prezență dela 150 la 100 lei. Consiliul hotărăște să se facă intervențiunile necesare ca jetoanele de prezență să fie unificate în toată țara.

Consiliul a dispus ca până la completarea definitivă a delegației permanente, în conformitate cu noul regulament al legii asig. soc., să fie completată cu d. Matei Benea.

INAUGURAREA UNUI DISPENSAR MEDICAL. — Pentru asigurații cuprinși în raza casei asigurărilor sociale dela Buzău, din regiunea Gura-Nișcov, Tisău, Grăjdana, Lapoș, Valea-Teancului, etc., din cari majoritatea a formează lucrători ai ocoalelor silvice, consiliul casei asig. sociale Buzău a dispus înființarea unui dispensar medical, în comuna Tisău.

După oficierea serviciului religios de către pr. Ion Coman, d. inginer Dimitriu, șeful ocolului silvic Tisău, a ținut o impresionantă cuvântare, evidențiind rolul și importanța acestui dispensar.

Din partea casei asigurărilor au răspuns d. M. Benea și d. dr. Ștefan Păiș.

S'a remarcat la această festivitate lipsa tuturor șefilor de autorități, din localitate și împrejurimi.

BOTEZUL UNUI DRAPEL. — Joi dimineață s'a făcut botezul drapelului societății de ajutor de înmormântare c. f. r. *Raiul*.

Solemnitatea a fost în catedrala episcopiei, în prezența unui mare număr de membri ai societății și a d-lui Em. Homoriceanu, primarul orașului.

S'a oficiat serviciul religios de către clerul episcopal. Răspunsurile liturgice au fost date de corul de sub conducerea maestrului T. Constantinescu.

După botez s'a procedat la baterea țintelor. Nașii au fost d-nii Em. Homoriceanu, inspector Bolfos, inspector M. Ghițescu, șeful gării, Atanase N. Tănăsescu, funcționar superior c. f. r. și Ionică Ștefănescu, pensionar și consilier comunal.

A urmat un banchet la restaurantul „Enemia", unde au luat cuvântul d-nii Em. Homoriceanu, Ghițescu, Ștefănescu și A. Tănăsescu, care elogiind munca depusă de președintele acestei societăți, d. I. Dragomirescu, a arătat că societatea numără peste 540 membri, cu un capital de 60.000 lei.

FISCUL SI IMOBILELE BANCILOR.—Criza financiară a făcut ca unele bănci să ajungă până acolo, încât nici impozitele să nu și le poată plăti.

In această situațiune s'a aflat și banca „Comerciala", din localitate, care datorează statului suma de 3 milioane pe mai mulți ani.

Din această cauză, zilele acestea, imobilul băncii „Comerciale" din bulev. Brătianu a fost vândut la licitație publică, adjudecându-se asupra statului, pentru suma de 1.800.000 lei.

Trecut în proprietatea statului, suntem informați că acest imobil va servi ca local, de funcționare, al perceptiilor circ. I și II.

SESIUNEA PERMANENTA A CURȚII CU JURI. — Cu începere de mâine va funcționa pe lângă tribunalul local sesiunea permanentă a Curții cu juri.

Procesele ce se vor judeca, în această sesiune, sunt următoarele:

30 Octombrie, Const. I. Georgescu ș. a. tâlhărie; 31 Oct., Ghiță Obreja, tentativă de omor; 1 N-brie, Alex. N. Partal ș. a. lov. cauz. de moarte; 2 N-brie, Teodor Vela și N. Coman ș. a. omor; 3 N-brie, Ion Gr. Caleu, lov. cauz. de moarte; Aurel Stănciulescu ș. a., incendiu; Vasile S. Vasile, asasinat; 6 N-brie, Nicolae Ceaușu zis Obiliță, omor; 7 N-brie, Maria G. Popa zisă Brădeanu ș. a. provocare de avort; 9 N-brie, Nae N. Tudose ș. a. omor; 10 N-brie, Grigore T. Grama ș. a. tâlhărie; 13 N-brie, Mihalache Frățilă, tent. de omor.

Jurații eșiți la sorți: Mihail Albu, Nic. D. Alexandrescu, Const. Baciu, Ion G. Andreescu, Const. R. Boancă, Ștef. C. Stoica, Const. Gh. Bogdan, Ion Apostolescu, Gh. Covăceanu, Sava Constantinescu, David Weisbein, Vasile Maciu, Matei Benea, D. T. Popescu, Pahone Ciurea, D. N. Simionescu, Nae Marinescu, Nic. Alexandrescu, Nae Marinescu, Const. Bașturescu, Nic. Avram, Ștef. Brășlașu, Stan Cernătescu, Ghica Dumitrescu, Iorgu Iliescu, Gh. Prusu, Virgil Cătuneanu, Gh. Blăgoi, Virgil Deciulescu, Dumitru Dinescu, Ion Gh. Sultan, D. S. R. Popescu, I. Ionescu-Glodeanu, Teodor Tăbăcaru, A. T. Alexandrescu, D-tru Spirea, Nicolae Z. Dodan. Suplimentari: Matei Rădulescu, Petre Bisnel, Dumitru Olteanu și Gh. Condurățeanu.

ROMAN

FURTUL DELA TRIBUNAL. — Joi noapte, făcători de rele s'au introdus prin spargerea unui geam în sala mare cu arhivele tribunalului și de aici în camera primului grefier, unde se află și o casetă de bani. Cu chei false au deschis multe dulapuri și au răvășit toate dosarele. La casa de bani nu au putut umbla, cu toate că s'au găsit urme de violență.

De dimineață aprozii au dat de veste și au sosit la fața locului d-nii președinte Lăzărescu, d. procuror Manole, etc.

Dela primele cercetări, nu se poate cunoaște anume ce dosare lipsesc. Se face confruntarea cu registrele.

A fost delegat d. comisar Cojocaru cu anchetarea cazului, care a produs multă senzație în oraș.

DELA CONSILIUL COMUNAL. După îndeplinirea unor formalități, președinte fiind primarul orașului, d. maior I. Dimitriu, d-na consilier dr. Olga Popescu declară că renunță la lotul cu care a fost împroprietărită pentru construcția de casă, în favoarea unui fost mobilizat. Din nou, d. avocat Ioan Gr. Popovici relevă nedreptatea ce s'a făcut cu împroprietărirea d-lui avocat T. Grosu, președintele Camerei de comerț, cu domiciliul în Tg. Băcești (Roman), în detrimentul altor îndrituiți. Prefectul județului, d. dr. I. Popescu, spune că va interveni la comitetul de revizuire să fie scoși de pe tablou, cei trecuți ilegal. Să fixează prețurile loturilor, după poziție, între 3500—5000 lei.

In privința arendării moșiei orașului cooperativei „Infrățirea", după mai multe discuțiuni între consilierii Jerebea, Gh. Mosini și N. Pipă, să aprobă ca arendarea să se facă prin obștie cu prețul anual de 400 lei ha. loc arabil și 200 lei ha. loc de imaș, în loc de 300 și 150 lei.

In privința fixării chiriei imobilului d-lui Emil Buzoianu, avocat, pentru școala profesională, rămâne suma de 60.000 lei anual și contractul se mai prelungește încă pe 2 ani.

Au mai urmat discuții înăsprite între consilierii liberali și cei guvernamentali în chestia deschiderii unui credit de 20.000 lei pentru jetoane și diurne delegațiunii permanente, deoarece fondul de 200.000 lei s'a epuizat.

Se aprobă, fără votul consilierilor liberali, ca delegația să poată deschide credite până la 20.000 lei — și se mai aprobă definitivarea în funcțiune a d-lui I. Mincu, inginerul uzinii electrice.

Pentru a primi ziarul fără întârziere, și la timp, d-nii abonați sunt rugați la trimiterea sumei a indica pe cuponul mandatului Oficiul poștal care deservește comuna.