Anul al 50-lea 12 Pagini EXEMPLARUL In Ţară: 3 Lei In Străinătate: 6 Lei 12 Pagini Nr. 296 Duminică 29 Octombrie 1933

Taxa poştală plătită în numerar conform aprobării Dir. G-lui P. T. T. No. 120223/932

ABONAMENTE IN ŢARA Lei 200 pe 3 luni Lei 380 pe 6 luni. Lei 750 pe 12 luni. O lună Lei 80 In străinătate în raport cu tariful poştal şi valuta

FONDATOR: LUIGI CAZZAVILLAN

UNIVERSUL

CELE DIN URMA ŞTIRI DIN LUMEA INTREAGA, TELEGRAFICE ŞI TELEFONICE

REDACŢIA ŞI ADMINISTRAŢIA: BUCUREŞTI, STR. BREZOIANU No. 23-25

CENTRALA TELEFONICA A ZIARULUI are numerele: 3-1370, 3-1371, 3-1372, 3-1373, 3-1374, 3-5643.

ABONAMENTE LA „VESELIA" „UNIVERSUL" ŞI AL TINERETULUI ZIARUL CĂLĂTORIILOR Câte 220 Lei pentru 12 luni în ţară

DIRECTOR: STELIAN POPESCU

Aniversarea independenţei Cehoslovaciei

Se împlinesc astăzi cincisprezece ani de când Republica cehoslovacă s'a constituit în stat liber, încununând astfel îndelungata şi înverşunata luptă pe care naţiunea cehoslovacă o dusese pentru dreptul de autocârmuire.

Conştiinţa naţională neîntrerupt trează a fost alimentată dealungul veacurilor de anacronică stăpânire feudală sub sceptrul Habsburgilor de idealul democratic al conducătorilor naţiunii cehe.

Luminarea masselor prin şcoala poporului şi ridicarea lor economică prin cultivarea marilor virtuţi de muncă şi economie au fost lozincile de cari s'au călăuzit aceia cari au avut răspunderea istorică de a îndruma destinele acestei mari naţiuni.

România, credincioasă aliată a Cehoslovaciei, a arătat cât de mult preţueşte nu numai legătura politică ce s'a încheiat, dar cât de profund este ataşată de poporul cehoslovac, ale cărui virtuţi le preţueşte şi slăveşte.

„UNIVERSUL"

Festivităţile dela Craiova

M. S. Regele ,A. S. R. Principele Nicolae, d-nii miniştri şi oficialităţile, asistând la slujba religioasă din curtea catedralei domneşti

Realizarea unităţii naţionale a Cehoslovaciei

In toamna anului 1918 a izbucnit revoluţia la Praga. Atunci s'au produs manifestaţiile şi actele cele mai însemnate, care au fost decisive pentru realizarea unităţii naţionale a cehoslovacilor şi care au grăbit lichidarea monarhiei habsburgice. La Paris, în ziua de 14 Octombrie 1918, consiliul naţional cehoslovac s'a transformat în guvern sub preşedinţia d-lui T. G. Masaryk, având ca ministru al afacerilor străine pe d. Eduard Beneş.

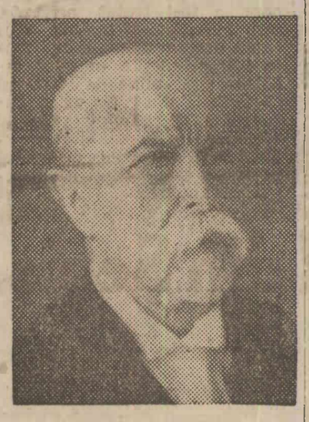

D. T. MASARYK
preşedintele republicii cehoslovace

In parlamentul din Budapesta, Iuriga a citit manifestul slovacilor din Ungaria, prin care se afirma voinţa acestora de a se uni, pentru totdeauna, cu fraţii lor din Boemia, cehii. Slovacii stabiliţi în America, prin convenţia dela Pittsburg, au făcut cunoscut lumii întregi dorinţa lor pentru unire. A urmat declaraţia dela St. Martin, care a avut o semnificaţie politică şi mai importantă, deoarece a emanat dela un organ autorizat şi recunoscut de toate puterile aliate — Consiliul naţional cehoslovac.

In sfârşit, în ziua de 28 Octombrie 1918, în plină revoluţie, teritoriile Boemiei, Moravei, Slovaciei, Sileziei şi Ruteniei au fost considerate detaşate de imperiul austro-ungar.

In această zi memorabilă s'a proclamat, la Praga, independenţa Cehoslovaciei.

Declaraţiile formale şi repetate de unire ale cehilor şi slovacilor, proclamaţia independenţei noului stat şi constituirea guvernului provizoriu la Paris, sub preşedinţia d-lui T. G. Masaryk, recunoscut de Aliaţi, — iată elementele politice esenţiale care au favorizat creaţiunea noului stat pe temelia de granit a dreptului de auto-determinare şi a principiului naţionalităţii. Aşa s'a afirmat voinţa unui popor viguros, cu un trecut glorios, conştient de misiunea ce o are de îndeplinit, demn să-şi recâştige libertăţile pierdute, drepturile sale naţionale şi istorice, imprescriptibile. La această operă de justiţie au contribuit, în toamna anului 1918, şi Românii. Placa comemorativă ce se va pune astăzi, cu o deosebită solemnitate, pe zidurile unei cazărmi din Praga, în amintirea soldaţilor români cari au luptat alături de cehoslovaci, în acele vremuri, pentru triumful cauzei lor comune, este o mărturie a tradiţionalelor relaţiuni de amiciţie între cele două naţiuni, a legăturilor lor fireşti, a spiritului lor de solidaritate, care s'a manifestat în toate împrejurările. Faptul, că după proclamarea independenţei Cehoslovaciei, aceste relaţiuni s'au întărit şi mai mult, prin sistemul de alianţă al Micei Inţelegeri, este o binefacere pentru ambele popoare amice, care au interese comune în Europa centrală şi urmăresc o politică pacifică şi esenţial constructivă.

In parlamentul din Budapesta, Iuriga a citit manifestul slovacilor din Ungaria, prin care se afirma voinţa acestora de a se uni, pentru totdeauna, cu fraţii lor din Boemia, cehii. Slovacii stabiliţi în America, prin convenţia dela Pittsburg, au făcut cunoscut lumii întregi dorinţa lor pentru unire. A urmat declaraţia dela St. Martin, care a avut o semnificaţie politică şi mai importantă, deoarece a emanat dela un organ autorizat şi recunoscut de toate puterile aliate — Consiliul naţional cehoslovac.

In sfârşit, în ziua de 28 Octombrie 1918, în plină revoluţie, teritoriile Boemiei, Moravei, Slovaciei, Sileziei şi Ruteniei au fost considerate detaşate de imperiul austro-ungar.

In această zi memorabilă s'a proclamat, la Praga, independenţa Cehoslovaciei.

Declaraţiile formale şi repetate de unire ale cehilor şi slovacilor, proclamaţia independenţei noului stat şi constituirea guvernului provizoriu la Paris, sub preşedinţia d-lui T. G. Masaryk, recunoscut de Aliaţi, — iată elementele politice esenţiale care au favorizat creaţiunea noului stat pe temelia de granit a dreptului de auto-determinare şi a principiului naţionalităţii. Aşa s'a afirmat voinţa unui popor viguros, cu un trecut glorios, conştient de misiunea ce o are de îndeplinit, demn să-şi recâştige libertăţile pierdute, drepturile sale naţionale şi istorice, imprescriptibile. La această operă de justiţie au contribuit, în toamna anului 1918, şi Românii. Placa comemorativă ce se va pune astăzi, cu o deosebită solemnitate, pe zidurile unei cazărmi din Praga, în amintirea soldaţilor români cari au luptat alături de cehoslovaci, în acele vremuri, pentru triumful cauzei lor comune, este o mărturie a tradiţionalelor relaţiuni de amiciţie între cele două naţiuni, a legăturilor lor fireşti, a spiritului lor de solidaritate, care s'a manifestat în toate împrejurările. Faptul, că după proclamarea independenţei Cehoslovaciei, aceste relaţiuni s'au întărit şi mai mult, prin sistemul de alianţă al Micei Inţelegeri, este o binefacere pentru ambele popoare amice, care au interese comune în Europa centrală şi urmăresc o politică pacifică şi esenţial constructivă.

Colaborarea româno-cehoslovacă in timpurile cele mai grele

de JAN ŞEBA
ministrul Cehoslovaciei la Bucureşti

Ziua de 28 Octombrie este pentru istoria Cehoslovaciei tot atât de importantă ca 10 Mai pentru România.

Pentru istoria relaţiunilor reciproce româno-cehoslovace luna Octombrie, dela războiul mondial încoace, joacă un rol deosebit. Astfel, la sfârşitul lui Octombrie 1917, regele român de strălucită memorie Ferdinand I a primit la Iaşi, cu onoruri cuvenite suveranilor Statelor, pe preşedintele Consiliului Naţional Cehoslovac de pe atunci, d. prof. T. G. Masaryk. Prin acest nobil gest a dovedit încrederea României faţă de independenţa reinviată a viitoarei Republici cehoslovace.

La tratativele de atunci, din Iaşi, d. Masaryk împreună cu Ion I. C. Brătianu, cu Take Ionescu şi cu Paul Marincovici au trasat viitoarea colaborare a Micii Inţelegeri. Poporul cehoslovac n'a uitat niciodată acest sprijin moral ce i s'a dat din partea poporului român şi a suveranului său, în lupta pentru independenţă. Acesta a fost un sprijin eficace, pentru că a fost dat în timpul cel mai greu, când după prăbuşirea armatei ruseşti sorţii de izbândă ai aliaţilor erau foarte reduşi.

Tocmai un an după aceste evenimente, se pregătea revoluţia internă a poporului cehoslovac, desăvârşită prin ridicarea contra guvernului austriac la 28 Octombrie 1918. Conducerea revoluţiei externe cehoslovace din streinătate fiind în mâinile d-lui Ed. Beneş, secretarul general al Consiliului Naţional dela Paris, a pregătit terenul pentru revoluţia internă prin proclamarea făcută de primul guvern revoluţionar cehoslovac, la 14 Octombrie 1918.

Ştirea despre acest act a venit şi în Boemia şi a determinat ridicarea masselor populare. In mod spontan, în toate oraşele cehe şi slovace şi mai ales la Praga, cetăţenii s'au pregătit pentru pasul decisiv.

D. JAN ŞEBA
ministrul Cehoslovaciei la Bucureşti

Factorii conducători politici din Praga se temeau de consecinţele sângeroase ale ciocnirii masselor populare cu puterea armată, de care mai dispunea încă administraţia austriacă. In acest moment decisiv au venit în ajutorul poporului cehoslovac fiii poporului român, în care a răsunat glasul conştiinţei, astfel încât ei nu s'au pretat la înăbuşirea fierberii revoluţionare cehoslovace. La Praga erau atunci, cu garnizoana, două regimente din oraşele transilvănene Sibiu şi Braşov, ai căror ofiţeri, mai ales cei din rezervă, fiind de naţionalitate română erau în contact cu consiliul naţional român, condus de cunoscuţi oameni politici şi patrioţi ardeleni. Conform ordinului acestor cercuri cari conduceau o acţiune de revoltă ardeleană din Viena, regimentele româneşti, în momentul decisiv, n'au dat ascultare comandaturei austriace din Praga şi au refuzat să înăbuşe în sânge zorii independenţei cehoslovace.

Poporul cehoslovac, recunoscător, îşi aminteşte de ajutorul frăţesc al soldaţilor români din regimentele sibiene şi braşovene şi, pentru eternizarea acestui fapt istoric însemnat, se va desveli la Praga, în ziua de 28 Octombrie anul acesta, pe clădirea comandamentului militar pe care au ocupat-o regimentele române, o placă comemorativă. Aceasta va vesti urmaşilor strădania meritorie a primilor pionieri ai Micii Inţelegeri, cari în timpul cel mai greu au ajutat la salvarea libertăţii poporului aliat.

Contribuţia regimentelor româneşti a fost cu atât mai mare, cu cât a fost dată în primele ceasuri ale revoluţiei, însemnând astfel primul reazăm temeinic pentru guvernul cehoslovac revoluţionar, constituit la 28 Octombrie 1918, la Praga.

Guvernul cehoslovac fiinţa, dar nu avea în mână puterea executivă. S'au alcătuit din organizaţiile sokoliste şi alte grupări gimnastice şi sportive primele sentinele, dar pentru păstrarea ordinei a fost nevoe de armată şi atunci iarăşi au făcut un bun serviciu soldaţii români ai sus numitelor regimente, devenite astfel prima unitate militară a noului Stat.

Regimentele alcătuite din soldaţi cehoslovaci erau atunci cu garnizoana în Ungaria şi în regiunile germane ale monarhiei şi prin urmare nu era posibilă imediata concentrare a lor pentru a se constitui din ei detaşamente militare cehoslovace.

In consecinţă soldaţii români au fost aceia cari au constituit prima straje a libertăţii nou născute.

Republica cehoslovacă cu surorile sale, regatele român şi iugoslav, constitue acum, după 15 ani, o neclintită unime în Mica Inţelegere, care graţie eminentelor calităţi ale miniştrilor de externe Titulescu, Jeftici şi Beneş a ştiut să dobândească o astfel de poziţie în Europa, încât fără ea nu e închipuită soluţionarea nici unei chestiuni. Nu strică dacă ne amintim că bazele acestei înmănunchieri au fost puse nu numai de oamenii de Stat clarvăzători, dar şi de mişcarea populară spontană, şi că această acţiune a ţâşnit direct din inimile popoarelor român, iugoslav şi cehoslovac, care au pus temeliile acestei solide cetăţi numită Mica Inţelegere.

Placa comemorativă, vestind fapta ilustră a soldaţilor români, este plasată în centrul vechei Praga, în cartierul „Malâ Strana", în apropiere de fosta reşedinţă a marilor regi ai Boemiei, dintre cari unul, acum aproape 600 ani, a fondat una dintre cele mai vechi universităţi europene, la Praga.

Tineretul cehoslovac plimbându-şi paşii ca şi soldaţii cehoslovaci, prin străzile capitalei Praga, vor saluta cu evlavie acest monument al amiciţiei româno- cehoslovace. Vor saluta acest simbol al unionii noastre, cu atât mai bucuros cu cât sunt conştienţi că alianţa încheiată şi consolidată în timpul când destinele naţiunilor înfrăţite erau conduse înţelept şi prevăzător de regii Carol al II-lea şi Alexandru şi de preşedintele Masaryk, va fi spre folos nu numai popoarelor harnice ale celor trei state aliate, dar şi păcii întregii Europe.

xox

Victimele deraierii din Franţa

Paris, 26 (Rador). — Bilanţul definitiv al catastrofei de cale ferată dela Evreux pare să fie următorul: 35 morţi, dintre cari 29 au fost găsiţi sub dărâmăturile trenului, iar şase au murit după ce fuseseră internaţi în spital.

Printre răniţi, cinci sunt într'o stare foarte gravă.

Sunt temeri că sub dărâmături se mai găsesc cadavrele a două femei, care erau în tren şi despre care familiile lor n'au nici o ştire.

ANCHETA

Paris, 26 (Rador). — Unele ziare au anunţat că parchetul va deschide acţiune publică împotriva mai multor persoane care ar fi vinovate de catastrofa de cale ferată dela Evreux.

Din cercurile palatului de justiţie se declară că ştirea este cu totul neîntemeiată. Se confirmă însă că deocamdată se anchetează împrejurările în care s'a produs deraierea. Ancheta va dura însă mai mult de o lună. Pentru a se putea ancheta în bune condiţiuni, parchetul a dispus ca toate materialele sfărâmate precum şi linia de cale ferată dela Evreux să fie lăsate în starea în care erau în momentul catastrofei.

xox

Cursul pentru cumpărarea aurului în Statele-Unite

Washington, 26 (Rador). — Cursul stabilit astăzi pentru cumpărarea aurului de către guvern este de 31,54 dolari, adică cu 18 cenţi mai mult decât în ajun.

Renaşterea independenţei cehoslovace

de prof. I. LUPAŞ
Membru al Academiei române

Chiar dela începutul războiului mondial şi în toate fazele lui au manifestat Cehii o atitudine categoric ostilă monarhiei austro-ungare. Cei mai de seamă conducători politici ai lor au fost în stare să înţeleagă fără întârziere, că se apropie momentul când statul Cehilor, desfiinţat de Habsburgi la 1618, va putea să reînvie. Prin acţiunea prudentă dar neşovăitoare a profesorului Toma Masaryk şi a doctorului E. Beneş în străinătate, prin curajul cetăţenesc al conducătorilor rămaşi acasă (Kramar, Raştin, Klofac, Scheiner ş. a.) s'a pregătit, chiar în cursul războiului mondial, aşa de bine calea pentru redobândirea independenţii naţionale, încât la 6 Ianuarie 1918 factorii politici din Praga nu au ezitat să declare lupta pe faţă împotriva ideii de stat austriac, iar la 13 Aprilie reprezentanţii tuturor claselor sociale cehe s'au unit în făgăduinţa solemnă de a lupta până la biruinţa definitivă a curentului de renaştere naţională-politică.

Insuş partidul naţional al Slovacilor avu curajul să manifeste într'o şedinţă ţinută la 24 Mai 1918 în Turc. Sciti Martin intenţia sa de a se desface de Ungaria, orientându-se spre unire cu Cehii. Preotul Andrei Hlinka nu se sfia să declare, că milenara căsătorie cu Ungaria dovedindu-se netrebnică, nu le rămâne Slovacilor altă cale decât aceea a divorţului.

După astfel de antecedenţe este explicabilă promptitudinea, cu care consiliul naţional al Cehilor din Praga a respins la 29 Septembrie 1918 propunerea fostului ministru preşedinte austriac Hussarek, relativă la autonomia naţională, ca şi manifestul împărătesc din 16 Octombrie, prin care se încerca federalizarea Austriei, în ultimele ei clipe de agonie.

Cehii spuneau lămurit, că ceeace doresc ei nu le mai poate da nici un guvern din Viena, deoarece chestiunea independenţei lor naţionale nu poate fi rezolvată decât în deplin acord cu Cehii, cari se află în afară de graniţele Boemiei şi al căror consiliu naţional, constituit la Paris, fu recunoscut din partea Antantei ca guvern provizoriu al viitorului stat cehoslovac.

Totuş cel din urmă împărat al Austriei, Carol zis Repentinul — Karl der Plötzliche — la sfatul ministrului de externe Iuliu Andrassy, mai făcu o ultimă încercare de a obţine pace separată pentru Austro-Ungaria în temeiul celor 14 puncte ale lui Wodrow Wilson fără a-şi fi dat seama, că propunerea era tardivă, dupăce puterile Antantei recunoscuseră Cehoslovacilor şi Iugoslavilor dreptul la independenţă naţională deplină. Acest punct de vedere, admis în ultima notă-răspuns a lui Andrassy către Wilson a contribuit esenţial să accelereze sfârşitul monarhiei austro-ungare şi constituirea statului cehoslovac în ziua de 28 Octombrie 1918, dupăce cu 10 zile mai înainte se publicase declaraţia de independenţă a guvernului provizoriu, care cerea libertate absolută pe motiv că „naţiunea cehoslovacă nu se poate desvolta subt federaţiunea de minciuni a Habsburgilor" şi nu vrea să mai facă parte dintr'un stat, a cărui existenţă, lipsită de orice temeiu, apare ca o simplă înghebare politică artificială şi morală. In acelaş timp stigmatizând dinastia habsburgică şi socotind-o nedemnă de a mai stăpâni popoarele, Cehii se mărturisiră luptători pentru idealurile democraţiei moderne şi pentru organizarea republicană.

Trecerea puterii publice dela organele monarhiei prăbuşite la statului cehoslovac reînviat, s'a făcut în Praga, fără nici o sdruncinare, într'o singură zi. Adevărat că la acest strălucit resultat al Cehilor a contribuit şi contele Andrassy prin

D. ED. BENEŞ
ministru de externe al Cehoslovaciei

nota sa răspuns către Wilson, precum şi cel din urmă ministru de război al monarhiei, Stöger Steiner, care, în sensul manifestului împărătesc, îndrumase prin circulară oficială pe comandanţii resturilor de armată austro-ungară, să ia contact direct cu consiliile naţionale stându-le în ajutor ca trecerea la „era nouă" să se poată face pretutindeni fără primejduirea ordinei publice. Incercarea generalului Kestranek de a se împotrivi doctorului Scheiner, căruia consiliul naţional din Praga îi încredinţase comanda armatei cehe, s'a spulberat repede graţie atitudinii hotărîte şi entusiaste a Cehilor, cărora s'au alăturat în noaptea dintre 28 şi 29 Octombrie 1918 toţi soldaţii români din Praga, punându-şi forţele la dispoziţia consiliului naţional ceh.

Astfel a contribuit într'o măsură oarecare şi elementul românesc la renaşterea independenţei cehoslovace, drept încununare a luptelor politice, pe care conducătorii Românilor ardeleni, bănăţeni şi bucovineni le purtaseră împreună cu ai Slovacilor şi cu ai Cehilor împotriva opresorilor seculari.

In sfârşit la 14 Noembrie 1918 s'a putut întruni la Praga adunarea naţională constituantă. Cel dintâi ministru preşedinte cehoslovac, dr. Karl Kramar, declară dinastia habsburgă lotaringică cu desăvârşire căzută din drepturile ei la tronul Boemiei, iar adunarea alege cu entusiaste aclamaţiuni pe profesorul Masaryk ca preşedinte al noii republici cehoslovace. Abia la 21 Decembrie sosi Masaryk la Praga jurând „pe onoarea şi conştiinţa sa" că va promova binele Republicii şi al poporului şi va respecta legile.

In cei 15 ani de preşedinţie fericitul cârmaciu al reînviatului stat cehoslovac avu norocul

(Continuare în pag. 2-a)

Sfârşitul negocierilor cu creditorii străini

— Ministrul de finanţe obligat să cedeze pe toată linia. — Cotele au fost mult majorate. — Acceptarea experţilor —

Paris, 26 (Rador). — Ministrul de finanţe al României a părăsit astăseară Parisul cu Expresul-Orient.

Astăseară au luat sfârşit tratativele cu repreznţanţii asociaţiilor purtătorilor de rentă română, care au dus la un acord pe bazele conţinute în următorul comunicat ce s'a dat presei :

„Conversaţiunile duse la Paris de ministrul de finanţe al României, cu reprezentanţii asociaţiilor purtătorilor de rente române, s'au terminat cu un acord de principiu care va intra în vigoare, când asociaţiile îl vor fi ratificat.

„In termenii acestui acord purtătorii titlurilor împrumuturilor directe ale statului român trebue să primească pentru anul bugetar 1933—1934 plata unui acont în devize de 62,5 la sută din valoarea nominală a cupoanelor aferente. Cupoanele primului semestru fiind plătite integral, cupoanele celui de al doilea semestru vor primi deci un acont de 25 la sută din valoarea nominală.

„Drepturile purtătorilor pentru sold sunt în întregime rezervate. Indată ce guvernul român va fi în posesiunea ratificărilor acordului de către asociaţiunile detentorilor, sumele necesare executării acestui acord vor fi remise agenţilor financiari însărcinaţi cu plata. Regulamentul soldului va face obiectul negocierilor care se vor începe la Paris în cursul primei chenzine a lunii Ianuarie 1934. Aceste negocieri, care vor trebui să se sprijine pe constatarea experţilor calificaţi, vor avea deopotrivă ca obiect de a determina condiţiunile în care serviciul împrumuturilor să fie asigurat cu începere de la 1 Aprilie 1934.

„Un tratament special a fost rezervat rentei externe de 4 la sută din 1922, care se bucură de o prioritate contractuală. Un aranjament a fost deopotrivă negociat în ceiace priveşte împrumuturile 1929 şi 1931 emise de Casa autonomă a monopolurilor statului român, pe bazele următoare: purtătorii titlurilor acestor două împrumuturi trebue să primească pentru anul bugetar 1933—1934 o plată de 75 la sută din valoarea nominală a cupoanelor aferente. Cupoanele primului semestru fiind integral achitate, cupoanele celui de al doilea semestru vor primi un acont în numerar de 50 la sută din valoarea nominală, amortismentele acestor împrumuturi fiind provizoriu suspendate. Acest aranjament nu va fi pus în vigoare decât după ratificarea de către reprezentanţii purtătorilor de titluri române".

EXPERŢII STRAINI

Paris, 26 (Radio-Central). — **In legătură cu acordul dintre ministrul de finanţe român şi creditorii străini, corespondentul agenţiei „Radio-Central" află că experţii citaţi în comunicatul publicat, sunt acei ai Soc. Naţiunilor.**

Este probabil că creditorii străini şi guvernul român se vor adresa, de comun acord, Soc. Naţiunilor, spre a numi experţii.

Convenţia asupra cuponului, ce urmează să fie încheiată în Ianuarie 1934, va avea probabil o durată de trei ani.

Raidul aviatorilor români în Africa

— Prin deşerturile imense —

Cea mai mare parte dintre cititori îşi dau cu greu seama de adevăratele greutăţi ce au de întâmpinat acei cari au de făcut ruta aeriană, prin partea vestică a Asiei Mici, nordul Egiptului, regiunile tropicale, ecuatoriale, spre a atinge extremitatea de sud a continentului negru.

Trecerea munţilor Taurus din Asia Mică formează o formidabilă barieră.

Se ştie, că acest masiv atinge în unele puncte, cum este la Medesis Dagh, 3500 m.; această înălţime constitue o serioasă dificultate chiar pentru aparate multimotoare. E uşor de înţeles sforţările ce trebue făcute de conducătorii celor 3 avionete, cari s'au încumentat să înfrunte un raid plin de greutăţi.

CUM A PIERIT UN ECHIPAJ FRANCEZ

Ne amintim că, în Martie 1932, un echipaj francez în cursa regulată spre Saigon, cu un trimotor, a fost surprins de desele furtuni de nisip ce bântuesc această regiune şi sfărâmat de pământ unde şi-au găsit moartea, toţi.

Furtunile de nisip sunt cele mai periculoase, norii lor înecători de praf fiind ridicaţi de vârtejuri până la 4000 de metri.

Scăpând de lanţul munţilor Taurus, aviatorilor li se deschid noui greutăţi înainte de a pătrunde în pustiul Siriei.

Ferindu-se de dezavantajele inerente unui deşert încins de soare, unde stăpânesc curenţi şi vânturi periculoase, aviatorii vor trebui să ţină drumul care trece pe la poalele munţilor Liban, cu piscuri de peste 3000 de metri, cum şi valea Iordanului.

Această zonă accidentată, peste care trebue să treacă, ţine până la intrarea în deşertul peninsulei Sinai.

De aci, drumul spre Cairo este cu mult mai uşor.

GREUTĂŢILE LA ATERIZARE

Afară de aceste greutăţi, inerente conformaţiei fizice a ţinuturilor pe deasupra cărora vor trece cum şi a climei lor, aviatorii noştri vor mai trebui să ţină seamă şi de imperfecţiunea unor aerodromuri pe unde vor trebui să ateriseze. Căci aceste aerodromuri nu sunt nici perfect plate, unele prezentând însemnate pante, ca cel dela Alep, iar altele, neregularităţi şi vegetaţii care trebue ocolite.

Dacă aviatorii au de luptat cu vitregia terenului şi a climei, în schimb ei vor fi răsplătiţi de panoramele grandioase cari se vor perinda pe dinaintea ochilor.

PRIN PALESTINA

Străvechea Palestină este presărată cu atâtea evocatoare localităţi.

Damascul, legendara cetate a califilor, istoricul lac al Tiberiadei, muntele biblic Tabor, cetatea Erihonului, din apropierea mării Moarte, în preajma căruia Ierusalimul şi Betleemul evocă naşterea, copilăria şi jertfa Acelula care a schimbat faţa lumii.

La orizont spre Mediterana se întind în şir, istorice cetăţi amintitoare de luptele cruciaţilor pentru liberarea locurilor sfinte.

C. Or.

LA CAIRO

Joi noaptea târziu am primit următoarea telegramă :

Am sosit la Cairo bine. Plecăm Duminică.

ASIGURAREA „FRANCO-ROMÂNĂ"
Bucureşti, Griviţei 23.— Fondată 1920 (M. O. 182—1920)

Abonaţii şi cititorii cari doresc a contracta pentru copiii sau nepoţii lor o asigurare de lei 20.000 în grupa **COPII ŞI ŞCOLARI**, vor completa acest cupon şi-l vor trimite direct societăţii Franco-Române de Asigurări Generale Bucureşti, calea Griviţei 23:
Numele copilului . . . . . .
Pronumele copilului . . . . . .
Numele, Pronumele şi adresa contractantului . . . . . .
. . . . . .
Prin mandat poştal am trimis lei 103 pentru o asigurare AM. „Universul" grupa copii şi şcolari, cu începutul 1 Noembrie 1933, cu 8 numere de premii.

TRAGEREA LA 17 Noembrie 1933
separat de ceilalţi asiguraţi.
N. B. sumele şi cupoanele se vor adresa numai la Societ. Franco Română, cal. Griviţei 23, Bucureşti.

VIAŢA FILOZOFULUI KANT

CONFERINŢA D-LUI PROF. C. RĂDULESCU-MOTRU LA FUNDAŢIA CAROL

Societatea română de filosofie şi-a deschis eri ciclul de conferinţe: **Vieţi de mari gânditori.** Ciclul a fost deschis de d. prof. C. Rădulescu-Motru, care a vorbit despre: **Viaţa lui Im. Kant.**

„Gânditorii mari,—a spus d-sa—în care intră şi filosofii mari, se diferenţiază în două tipuri de personalitate, cum se diferenţiază toţi oamenii în genere. Tipul personalităţii expansive, care tinde să cucerească, sau cel puţin să se întregească în mediul social, şi tipul personalităţii concentrate, introversive, care tinde să se izoleze de mediul social.

Filosoful Im. Kant aparţine celui de al doilea tip de personalitate.

Biografia sa, pentru amatorul de senzaţional, este o curată decepţie.

Este destul să afle cineva că acest filosof în aproape cei 50 ani, cât a fost profesor, s'a sculat regulat la ora 5 dimineaţa; a meditat până la ora 7; a făcut lecţiile sale între 7-10; a meditat iarăşi până la ora 1; a luat masa între 1-4; s'a plimbat apoi regulat prin o anumită stradă din Königsberg între 6-7 aşa de regulat că locuitorii din Königsberg îşi puteau îndrepta ceasornicile după el; a reintrat apoi în casă pentru a citi cărţi şi s'a culcat totdeauna punctual la ora 10 seara.

Cu toate acestea, tocmai această biografie săracă în fapte, este ilustrarea care ajută mai bine ca ori şice la o bună înţelegere a filosofiei kantiene.

Pentru a înţelege această biografie, trebue să inversăm punctul nostru de vedere. Filosofia lui Kant n'a fost cerută de frământările sufleteşti ale lui Kant ca o completare a aspiraţiilor lui, ci viaţa lui Kant s'a conformat, s'a redus chiar la un minimum de cerinţe, pentru a înlesni ideilor sale să se sistematizeze şi să se pună în armonie între ele.

Viaţa lui Kant este viaţa unui ascet, adică a unui om care se sacrifică pe sine, pentru a da posibilitatea ca să se realizeze în mod obiectiv gândirea sa filosofică.

Aşa de departe a mers acest sacrificiu de sine, încât el poate fi considerat ca tipul filosofului abstract, desbrăcat de orice interes personal.

Biografia sa se poate rezuma astfel:

Kant a pus la dispoziţia filosofiei, pentru rezolvarea marelui conflict, din secolul XVIII, dintre raţionaliştii şi sentimentaliştii romantici, cincizeci de ani de muncă, în care el, ca persoană, a renunţat la orişice plăcere, ambiţie sau dorinţă de putere, pentru a asigura creerului său un timp suficient de meditaţie, iar trupului său, posibilitatea de a servi ca instrument constant al activităţii filosofice.

Cu acest nou punct de vedere în interpretarea biografiei lui Kant, toate anecdotele pe care ni le-au transmis biografii lui se explică în modul cel mai natural".

Conferenţiarul ilustrează pe larg acest nou punct de vedere.

MEMENTO

CALENDAR

SAMBATA, 28 OCTOMBRIE
Ortodox: Sfinţii martiri Terenţiu şi Neonila.
Catolic: Simon şi Iuda Ap.
Protestant: Simon şi Iuda Ap.
Evreesc: 8 Heşvan 5694. Şabath.
Mahomedan: 9 Regeb 1352.

*

Răsăritul soarelui 6,47.
Apusul soarelui 17,12.

RADIO

Dacă doriţi un Aparat de Radio care să vă satisfacă încercaţi noile
Superheterodine
RADIONE
Reprezentanţa Generală
LEONIDA & Co. S. A.
B-dul Take Ionescu No. 32
Tel. 202/48

SAMBATA, 28 OCTOMBRIE

394 m. BUCUREŞTI 12 kw. 1875 m. Feldioara-Braşov Experimental 0,750 kw.

13: Bursa, cota pelor Dunării.

Concert de prânz (plăci): Fantezie din „Dama de Pică" de Ceaikowsky, executată de orch. simfonică Dajos Bela. Noapte cu lună, pe Alster, vals de Fetras, şi Delir, vals de Joh. Strauss, executate de orch. Odeon. Potpuriu din „Prinţesa Circului", de Kalman, executat de orch. de coarde Homoc. Convoiul de Nuntă al Fetei din măceş, de Max Rode, şi Paradă Siameză, de Paul Lincke, executate de orch. de salon Felix Lemeau. Corul din actul 2 din „Aida", de Verdi, cântat de corul Operei din Berlin, condus de Ed. Moerike.

14: Radio-jurnal.
14,15: Muzică uşoară (plăci).
17,15: Horia Furtună.
17,30: Muzică.
17,45: Zaharia Stancu: Cronica şcolară.
18: Muzică vocală (plăci): Vin la sânu-mi, de Monţia, şi Dragu nenii Mărioară, de Brăiloiu, cântate de Arnoldo Georgewsky. Dunărea Albastră, vals de Johan Strauss, cântat de Selma Curz. E adevărat? de Amalffy, şi Era în casa mai frumoasă seară de vară, de Grieg, cântate de Richard Tauber.
19: Dr. Răzmeriţă: Probleme sanitare.
19,20: Orchestra Radio: Lincke: Uvertură la un balet. Amadei: Suită medievală. L. Ascher: Potpuriu din „Primăvara în pădurea vieneză".

ORA CEHOSLOVACA CU OCAZIA ANIVERSARII DE 15 ANI A REPUBLICII CEHOSLOVACE

20: Imnul cehoslovac
20,05: Savel Rădulescu, subsecretar de stat: Cuvânt ocasional.
20,20: Orchestra Radio: Smetana: Uvertură la „Mireasa vândută". A. Dvorak: Două dansuri slave (7.8). Suk: Elegie; Novak: Suită.
21: Trio de Gretschaninoff pian: Th. Rogalski; violină: I. Kogan; violoncel: Th. Lupu.
21,30: Mihail Sebastian: Copilul în romanul românesc.
21,45: Ebner şi Vilnov (la 2 piane): Parada soldaţilor de plumb, marş. Blondă-Brună, foxtrot. Majestic, vals. Wenn du mich etwas lieb hast, tango. Bing-Bang, slow. Am o fetiţă, foxtrot. Ich kann so zärtlich sein, tango. Baletul lustragiilor, marş.
22,45: Gabriel Popescu, ferăstrău: Muzică uşoară.
22,55: Radio-jurnal.
23: Taraful Radio, sub conducerea d-lui **Grigoraş Dinicu:** Muzică românească.

*

Heilsberg, 60 kw. 276,5 m.: 21: Ştiri. 22,10: Din Danzig: program variat. 0,10: Muzică de dans din Berlin.

Milano, 50 kw. 331,4 m. (Florenţa, Torino, Genova, Triest): 20,20: Ştiri şi plăci. 21: Ştiri. 21,40: Serată festivă cu ocazia marşului asupra Romei. 24: Ştiri.

Mühlacker (Stuttgart), 60 kw. 360,6 m.: 21: Actualităţi. 21,10: Program variat. 1: Muzică nocturnă.

Leipzig, 120 kw. 389,6 m.: 21: Operetă. 23: Ştiri. 24: Muzică de dans.

Katowice, 12 kw. 408,7 m.: 20,05: Ştiri şi plăci.

Roma, 50 kw. 441,2 m.: 21: Ştiri şi plăci. 21,45: Imnuri naţionale, apoi „Pinotta", operă de Mascagni, şi „Cavaleria rusticană", de acelaş autor.

Zürich, 60 kw. 459 m.: 20: Clopotele dela biserici. 20,20: Concert de orchestră. 20,55: Conferinţă. 21,55: Concert de ţimbal. 22: Ştiri. 22,10: Cor bărbătesc. 23: Concert cu prilejul serbării naţionale cehe.

Langenberg, 60 kw. 472 m.: 21: Actualităţi. 21,10: „Dela 6 până la 24", partea întâi. 23: Ştiri. 23,45: „Dela 6 până la 24", partea a doua. 1: Muzică nocturnă.

Praga, 120 kw. 488,6 m.: 20: Moravska-Ostrava. 20,45: Ştiri, apoi concert simfonic. 23: Ştiri. 23,15: Scenă teatrală cu muzică.

Viena, 100 kw. 518,1 m.: 16,40: Coruri. 17,20: Literatură. 17,45: Plăci. 19: O nuntă în insula Iava. 20: Concert simfonic. 21,20: Comedie în 4 acte. 23,30: Plăci.

München, 60 kw. 532,9 m.: 21: Concert distractiv. 22: Culesul viilor. 23: Ştiri. 24: Muzică de dans.

Budapesta, 18 kw. 550,5 m.: 20,15: Muzică din operete. 21,45: Ştiri. 22: Program variat. 24: Plăci.

Varşovia, 120 kw. 1411 m.: 21: Muzică cehă. 23,15: Muzică poloną. 0,05: Concert dela cafenea.

Berlin (Königswusterhausen), 60 kw. 1635 m.: 21: Culesul viilor. 23: Ştiri. 24: Muzică de dans.

XXX

Cursurile Institutului de chimie industrială

Cursurile Institutului de chimie industrială se vor deschide în zilele următoare:

Chimia tehnologică Vineri 3 Noembrie, ora 10. 30 (curs comun cu anul III fizico-chimice); chimia tehnică p. I Vineri 3 Noembrie, ora 9; tehnologia petrolului Vineri 3 Noembrie, ora 16.30; descrierea aparatelor p. II Vineri 3 Noembrie, ora 18.; tehnologia organică Luni 6 Noembrie, ora 15; chimia tehnică p. II Luni 6 Noembrie, ora 16.30; fibre textile şi explosivi Luni 6 Noembrie, ora 18, exploatarea petrolului Marţi 7 Noembrie, ora 15; descrierea aparatelor p. I-a Joi 9 Noembrie, ora 18; construcţii industriale Miercuri 1 Noembrie, ora 18 (la universitate, sala n-rul 2); materiale de construcţii (se va anunţa ulterior) şi vor continua în zilele şi orele fixate în program.

A APĂRUT
în Editura
„Universului"
DIN ALTE ŢĂRI
de MARCU BEZA
Cuprinde între altele studii asupra: **Parlamentului Englez; Presei Engleze; Cluburilor Engleze; Bisericii în Anglia; etc.**

Japonezii persecutaţi în Germania

— Un protest al ambasadorului japonez —

Berlin, 26 (Radio-Central). — *Ministrul Japoniei la Berlin a protestat, acum câteva zile, contra faptului că rasa japoneză a fost calificată, în declaraţii publice, ca inferioară.*

Ministrul a mai declarat că elevii japonezi, în majoritate copii ai diplomaţilor, sunt înjuraţi pe străzi şi în şcoli şi, că dealtfel, Japonezii, ce trăesc în Germania sunt expuşi la molestări din partea populaţiei germane.

In urma acestui protest, von Neurath a declarat, oficial, că guvernul german, în urma unei noui anchete teoretice asupra rassei, recunoaşte rasa japoneză în principiu ca egală cu cea germană.

Deci, germanii pot să se căsătorească cu japoneze, iar copiii din aceste căsătorii sunt consideraţi ca arieni.

De subliniat că chinezii sunt mai departe consideraţi de germani ca o rassă inferioară.

Propagandă pentru aviaţia militară cehoslovacă

— Un discurs al ministrului de război —

Praga, 26 (Rador-Central). — *In bugetul pe anul 1934 creditele acordate aviaţiei au fost însemnat sporite.*

D. Bradaci, ministrul armatei, a ţinut, astăseară, la radio, cu ocazia organizării subscripţiei publice pentru aviaţia militară, un discurs asupra importanţei acestei arme.

Oratorul a subliniat dragostea de pace a Cehoslovaciei şi lucrările ei pentru pace.

Apoi a declarat:

„Opera păcei nu a înregistrat progresele dorite şi încă n'a sosit timpul, când să depunem armele, cu conştiinţa împăcată.

Multe evenimente de peste frontiera noastră arată că orizontul politic european se înoureazâ şi lasă să se presimtă apropierea unei furtuni.

Dacă ea va izbucni, existenţa multor popoare va fi ameninţată.

Nu ne vom lăsa induşi în eroare, dacă unele state vor declara că nu posedă aviaţie militară.

Trebue să urmărim numai calea desvoltării aviaţiei lor civile, spre a vedea că aceasta poate fi transformată, într'o clipă, în instrument de război groaznic.

Faptul acesta nu putem să-l schimbăm numai prin dragostea noastră de pace.

Dacă deci nu putem evita catastrofa unui război, atunci trebue să fim complect pregătiţi pentru o astfel de eventualitate.

Este datoria noastră supremă de a lucra la pregătirea aceasta, căci datoria aceasta ne este dictată de spiritul de conservare.

Evenimentele din ultimul timp ne obligă la prudenţă".

Prihoda oprit să concerteze în Ungaria

Budapesta, 26. (Radio-Central). — La Nagy Kanizsa s'au produs, Miercuri seara, în timpul concertului dat de virtuosul cehoslovac Vaşa Prihoda mari manifestaţii studenţeşti.

Manifestanţii au aruncat bombe cu puţioasă.

In momentul când Prihoda a încercat să cânte mai departe, alţi manifestanţi au pătruns în sală.

Publicul s'a împărţit în două tabere, cari s'au încăerat.

La urmă un necunoscut a tăiat firele electrice, lăsând sala în întuneric.

Prihoda a fost dus la gară sub paza poliţiei şi a plecat la Budapesta, unde urmează să dea Vineri seară un concert.

Studenţii din Budapesta au manifestat azi la prânz contra lui Prihoda şi au cerut ministrului cultelor şi al artelor să interzică acest concert.

O parte a presei ungare critică violent atitudinea studenţilor şoviniştii.

Albania îşi reduce forţele militare

= Lipsa de bani face imposibilă menţinerea marinei şi artileriei =

Tirana, 26 (Radio-Centrul). — *Guvernul albanez a decis să licenţieze un mare număr de subofiţeri, să desfiinţeze marina şi o mare parte a artileriei.*

Se afirmă că şi numărul ofiţerilor şi al funcţionarilor publici va fi deasemenea redus.

Vasele de război, pe care Albania le-a primit pe vremuri din partea Italiei, vor fi înapoiate acesteia.

Cauza acestor măsuri este faptul, că Albania nu poate acoperi din veniturile ei cheltuelile respective.

Până acum cheltuelile acestea au fost suportate de Italia.

Când Albania a închis toate şcolile străine particulare, printre cari şi unele italiene, Italia a suspendat subvenţiile acordate până acum.

Se spune că aceste măsuri de economie au şi un caracter politic şi anume: în urma tratativelor comerciale apropiate dintre Iugoslavia şi Albania, se va ajunge probabil la o regrupare a forţelor în Balcani.

Gömbös şi Kanya au sosit la Sofia

Sofia, 26 (Rador). — Preşedintele de consiliu al Ungariei, d. Goemboes, însoţit de ministrul afacerilor străine, d. de Kanya, au sosit astăzi la ora 15 şi 40, cu un tren special, la Sofia, venind dela Ankara. Cei doi oameni de stat maghiari fac o vizită oficială guvernului bulgar.

In gară, oaspeţii au fost salutaţi de membrii guvernului, ai corpului diplomatic, de un reprezentant al Regelui Boris, înalţi funcţionari, parlamentari, ziarişti şi un public numeros, care a aclamat.

După schimbul de vizite cu d. Muşanoff, preşedintele consiliului, miniştrii Ungariei au fost primiţi în audienţă de Rege.

Seara, d. Muşanoff a oferit un dineu oficial.

Mâine vor urma convorbiri între oaspeţi şi d. Muşanoff. Un dejun va fi oferit în palatul Vranja.

In cursul serii de mâine, oaspeţii vor pleca la Budapesta.

CONFERINŢA INTERGUVERNAMENTALĂ PENTRU REFUGIAŢI

Geneva, 26 (Rador). — Conferinţa intergovernamentală pentru refugiaţi s'a întrunit azi dimineaţă la secretariatul Societăţii Naţiunilor şi a ales preşedinte pe d. Navailles (Franţa), iar vicepreşedinţi pe d-nii Antoniade (România) şi Fotici (Iugoslavia). D. Werner, preşedintele consiliului de administraţie al oficiului Nansen pentru refugiaţi, a fost numit preşedinte al comitetului de redacţie.

Proiectul de convenţie supus deliberărilor conferinţei prevede modalităţile acordării certificatelor Nansen, care nu sunt altceva decât paşaoporte pentru refugiaţi. Proiectul indică deasemenea condiţiunea juridică a refugiaţilor şi măsura în care ei vor putea să recurgă la instituţiile ţărilor lor de reşedinţă în ceeace priveşte accesul la tribunalele de muncă, asistenţă, asigurări sociale etc.

După o scurtă discuţie generală, conferinţa a început discuţia pe articole a proiectului de convenţie.

INALTUL COMISAR DESEMNAT DE SOC. NAŢIUNILOR

Geneva, 26 (Rador). — *D. James MacDonald, directorul Asociaţiei pentru politica externă a Statelor Unite, a fost desemnat ca înalt comisar însărcinat să se ocupe de soarta refugiaţilor germani în străinătate. D. MacDonald este o personalitate foarte cunoscută în politica internaţională.*

Guvernul Statelor Unite a în-ştiinţat oficial Societatea Naţiunilor că acceptă să participe la consiliul de administraţie însărcinat cu soarta refugiaţilor sub conducerea noului înalt comisar.

XOX

Situaţia din Cuba

ATENTAT

Havana, 26 (Rador). — Casa şefului partidului naţionalist Carlos Mendietta a fost distrusă de explozia unei bombe. Nu se semnalează nici o victimă.

Poliţia n'a putut stabili până acum cine ar fi autorul atentatului.

XOX

Revoluţia fascistă a trecut pe planul mondial

— O DECLARAŢIE A D-LUI MUSSOLINI —

Roma, 26 (Rador). — *La palatul Littoria a fost astăzi o împunătoare manifestaţie cu ocaziunea remiterii d-lui Mussolini a cărţei No. 1 a partidului fascist, pe anul al 12-lea al fascismului.*

Ducele a ţinut o cuvântare în care a subliniat că revoluţia fascistă a trecut acum de pe planul naţional pe planul mondial. Aceasta angajează pe toţi membrii partidului să depună şi mai multă muncă în împlinirea misiunilor lor, ei având acum o mai mare răspundere.

Match Carnera - Paolino

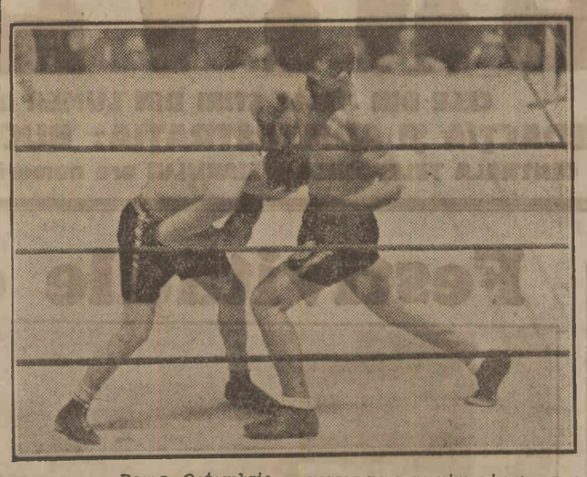

Roma, Octombrie

Când am intrat în hall la hotelul Plaza — unul dintre cele mai elegante din Roma, zis şi hotelul Genovezilor, fiindcă proprietarul e din Genova — mărturisesc că n'am priceput ce căuta atâta lume acolo şi mi-am spus că trebue să fie probabil vreunul din nenumăratele congrese, pelerinagii, adunări cari au devenit obişnuite pentru romani. Dar am aflat curând că acolo fusese organizată vânzarea biletelor pentru matchul Carnera-Paolino.

Cine nu ştie că italianul Carnera e şampionul mondial de box şi că spaniolul Paolino Uzcundun este şampionul Europei? Amândoi *pesi massimi*, cum se zice în italieneşte, amândoi pugilişti de mare valoare. Până să sosească din satul lui natal Carnera, Paolino locuia aici la Plaza, aşa că am avut plăcerea să-i vedem faţa de maur urit şi corpul de atlet fenomen, căci se pare că de copii avea atâta forţă, încât tăia un pom cu o singură lovitură de topor, iar la Barcelona e numit: Taurul din Catalogna! Lumea se ţinea însă după el ca după urs de câte ori eşea spre a se exercita cu un om de metal uriaş, cum sunt jucăriile acelea cu plumb, cari nu cad nici odată, iar gazetarii cereau pronosticuri. Când a sosit cu aeroplanul gigantul Carnera tot aici, spaniolul a fugit la „Hotel de Russie", căci cu toate declaraţiile din ziare că-i va face k. o., între a zecea şi a unsprezecea repriză, s'a gândit că e mai bine să stea departe, măcar până la întâlnirea pe ring!

Ceeace m'a izbit la Carnera, la acest om de doi metri înălţime, cu toracele de un metru şi douăzeci şi unu cent., cu excepţionale proporţii totuşi armonioase, care cântăreşte 118 kg., care a avut 77 de lupte de box şi 47 victorii prin k. o., e surâsul! Un surâs bun şi care-i luminează toată faţa, un surâs care i-a atras toate simpatiile atât în America cât şi aici. Vorbea în *hall* cu prieteni şi rude pe care îi întrecea cu toată impozanţa lui statură şi n'ai fi zis că peste puţin avea să dea cea mai sfâşietoare luptă cu un adversar pe care nimeni nu a reuşit până azi — şi Paolino are 35 de ani pe când Carnera abia 27 — să-l doboare la pământ! Importanţa matchului de box organizat de Soresi e aproape unică, fiindcă nici odată nu s'au disputat atâtea şampionate în aceeaş zi; dar toţi ceilalţi belgieni, englezi, francezi au trecut în linia a doua faţă de interesul deşteptat de lupta dintre cei doi formidabili adversari.

Organizaţia a fost dintre cele mai perfecte şi în stadiul din Piaţa de Siena — în splendida Villa Borghese — zeci de mii de oameni au alergat să vază spectacolul, deşi locurile costau 200, 100, 75, 50 de lire! Dar cum toţi banii mergeau la operele de asistenţă socială ale regimului, şi cum n'au fost locuri de favoare şi nevoile sunt multe, mulţimea a fost enormă.

N'am nici o simpatie pentru această formă de sport în care trebue să-ţi înfrânezi, bine înţeles, forţa fizică şi brutală după anumite reguli ştiinţifice, dar în care totuşi cu un pumn bine dat poţi să trimeţi un om pe lumea cealaltă, cum n'am nici o simpatie pentru exaltarea şi frenezia de care e cuprinsă mulţimea în faţa acestor atleţi. Totuşi nu mă pot reţine de a constata, considerând mai ales progresele sportului în Italia fascistă, că e de preferat tineretul acesta robust, îndrăzneţ, curajos, dispreţuitor de pericol şi de moarte, celui de acum vreo două decenii, care pierdea vremea în taverne îmbăcsite de fum şi de alcool discutând nopţi întregi asupra vreunor probleme întortochiate şi astruze psiho-fisio-patologice sau asupra vreunor învechite etichete filozofice!

*

Se ştie că a învins Carnera pe care l-am văzut apoi sosind la Plaza palid şi cu mâna dreaptă bandajată — căci se pare că a avut o fractură a degetului mare — dar ferecit că a conservat Italiei titlul lui de campion mondial de box, şi salutând cu salutul roman, nesfârşita mulţime care-l aclama...

ZOE GARBEA TOMELLINI

OPERA VA TRECE LA STAT?

Am semnalat vicisitudinile ce apasă dela o vreme existenţa „Operei Române" din Bucureşti, manifestând întreaga noastră nedumerire în faţa tragicului ei destin.

Insistăm în deosebi asupra uşurinţei cu cari sunt tratate unele probleme de mare acuitate, de forurile noastre conducătoare, obişnuite să acorde, adesea, o atenţie exagerată chestiunilor mici.

Sistemul concesionărilor de care regimul naţional-ţărănist a abuzat într'o largă măsură, s'a dovedit dezastruos în toate privinţele.

Şi la „Opera Română" s'a înregistrat acelaş rezultat în detrimentul Statului şi al culturii naţionale.

Se susţine în prezent că guvernul ar fi reziliat contractul cu concesionarii „Operei", urmând ca aceasta să fie repusă sub egida autorităţii directe a ministerului instrucţiunii. Măsura — dacă într'adevăr s'a pus în aplicare — e bine venită.

S'a afirmat chiar că noul conducător al primei noastre scene lirice va fi d. Ionel Perlea, cunoscutul şef de orchestră.

Orice măsură s'ar lua trebue să i se asigure operei dreptul la viaţă în condiţiuni normale, iar în viitor să fie pusă la adăpost de orice intemperii.

XOX

Retragerea socialiştilor din comitetele de şomaj

— O PRECIZARE A MINISTERULUI MUNCII —

In ultima sa şedinţă, confederaţia generală a muncii a votat o rezoluţie în urma căreia membrii acestei organizaţii se vor retrage din comitetele pentru ajutorarea şomerilor.

Forul socialist a luat această hotărire pentrucă este nemulţumit de chipul cum se împart ajutoare şomerilor.

Faţă de această hotărire ministerul muncii a dat următoarele lămuriri:

„Actualele comitete de şomaj, potrivit unei hotăriri mai vechi, vor fi înlocuite în scurt timp prin altele, în cari vor intra numai reprezentanţii delegaţi de Camerele de muncă din toată ţara. Ministerul muncii a luat această hotărire pentru a lărgi atribuţiile Camerelor de muncă şi fiindcă membrii acestor instituţiuni sunt singurii în măsură să activeze cu folos pe tărâmul ajutorării celor lipsiţi de lucru.

Confederaţia generală a muncii, care a cunoscut această hotărire, a votat deci o rezoluţie care nu-şi avea rostul, întru cât prin înlocuirea actualelor comitete, şi reprezentanţii ei urmează să fie înlocuiţi".

Accidentul unui vapor portughez

Constanţa, 26 Oct.

Vaporul „Coibra", sub pav. portughez, s'a ciocnit aseară de chei la eşirea din bazinul de petrol căpătând o spărtură la prora tribord, pe unde a început să curgă petrolul din tancul 5. Vasul a fost scos în radă, unde petrolul din tancul 5 a fost pompat în alt tanc, după care a fost readus în port pentru reparaţii.

Căpitanul portului a deschis o anchetă.

AVA

Mişcarea portului Constanţa

27 Octombrie

VAPOARE SOSITE

Socony, tanc englez deşert de la Istambul; **Alba Iulia,** S. M. R. cu cereale dela Brăila; **Atlantic Citty,** englez, cu 9000 tone manganez, în tranzit dela Pati; **Fenicia** italian, cu cereale şi lemne în tranzit dela Odessa; **Superge,** italian, deşert dela Geneva; **Prometes,** tanc italian deşert dela Fiume.

VAPOARE PLECATE

Harpa, tanc englez cu 4000 tone produse petrolifere spre Neapole-Spezia; **Peeten,** tanc englez, cu 10.000 tone pr. petr. spre Londra-Port Said; **Bucureşti,** S. M. R., deşert spre Sulina-Galaţi-Brăila; **Oltenia,** tanc român cu 9.000 tone pr. petrolif. la Londra; **Atlantic Citty,** englez, cu 9.000 tone manganez şi 650 tone combustibil spre Baltimore; **Fenicia,** ital. cu 500 tone combustibil spre Trieste, via Varna-Burgaz-Istambul.

-oi.ci ndjGsnr ia mo nooisnrdl

XOX

Deturnări de fonduri la federala Constanţa şi băncile cooperative din judeţ

Constanţa, 26 Oct.

O comisiune de anchetă, compusă din d-nii inspectori generali Antonescu, din ministerul de agricultură şi Pantelimon Chiriţescu, dela Oficiul naţional al cooperaţiei, a întreprins un control inopinat la federala Constanţa şi la câteva bănci cooperative din judeţ.

Cu acest prilej s'au descoperit mari deturnări de fonduri din încasările efectuate în contul grâului de sămânţă împărţit plugarilor acum patru ani. Cercetările sunt în curs.

XOX

Renaşterea independenţei cehoslovace

— Urmare din pagina I-a —

să vadă înfăptuindu-se o admirabilă operă de organizare şi consolidare democratică. Dacă guvernanţii acestei ţări nu vor fi izbutit să înlăture toate urmările nenorocite ale războiului mondial şi ale robiei seculare, pot avea totuş conştiinţa datoriei împlinite ca unii cari şi-au dat necontenit silinţa de a găsi, pentru toate problemele dificile, soluţiuni corespunzătoare noilor împrejurări de independenţă naţională-politică. Preşedintele Masaryk, care ar putea să considere drept propria sa creaţiune această republică, s'a dovedit a fi un înţelept armonizator al tuturor contrastelor, un neobosit îndrumător al operei de pace şi de progres. Fiinţa şi activitatea lui au impus tuturor respect şi admiraţie, făcând ca pe deasupra deosebirilor naţionale, sociale, provinciale şi de partid să se poată înjgheba în Cehoslovacia o legătură de unitate victorioasă: aceea pe care meritele netăgăduite ale preşedintelui filosof a ştiut s'o închege şi statornicească în sufletul înţelegător al tuturor ceiţenilor republicei.

E un rezultat din cele mai mari pentru cel ce a înţeles să lupte o viaţă întreagă, cu armele adevărului, pentru biruinţa dreptăţii. Cazul preşedintelui Masaryk ne chiamă în memorie cuvintele idealistului Platon, care spunea că viaţa popoarelor şi a statelor poate fi îndreptată pe calea cea bună numai cu condiţia ca politica şi filosofia să păşească împreună pe aceleaşi cărări... In cei 15 ani de existenţă pare a fi reuşit Republica Cehoslovacă să îndeplinească această condiţie. Este deci în drept să comemoreze cu bucurie patriotică neţulburată amintirea înălţătoare a zilei de 28 Octombrie 1918, când i-a fost dată fericirea să vadă renăscând ca pasărea Phoenix, din cenuşa risipirilor seculare statul naţional, spulberat de Habsburgi înainte cu 300 de ani, după lupta de pe Muntele Alb.

Acest prilej comemorativ poate inspira patrioţilor cehoslovaci, precum şi tuturor aliaţilor şi prietenilor tinerei republici încredere în desvoltarea ei viitoare şi în destoinicia de a-şi îndeplini importanta misiune istorică ce îi revine ca unei formaţiuni politice, în care colaborarea armonică a elementelor slave cu cele germane este menită a contribui în măsură însemnată la consolidarea păcii în Europa centrală.

Prof. I. Lupaş

Ce păţesc străinii cari caută slujbă în Ungaria

Arad, 25 Oct.

Ieri noapte a trecut din Ungaria pe teritoriul nostru şi s'a predat autorităţilor româneşti un cetăţean sârb, sergentul demobilizat Limbomir Mihailovici, maltratat de jandarmii unguri şi aruncat apoi peste graniţă în România.

Mihailovici e născut la 1911 la Osipalnija, sat de lângă Smederevo, şi a făcut armata la reg. 23 inf. din Ştiup. Demobilizat la 22 Sept., s'a dus la mamă-sa, domiciliată într'un sat din apropierea Şubotiţei, apoi a plecat la Şubotiţa să caute un angajament, şi negăsindu-l a trecut în Ungaria, în speranţa că va găsi vr'o slujbă acolo.

Ungurii au pus imediat mâna pe el, i-au rupt galoanele dela uniforma cu care îl lăsaseră sârbii la vatră, l-au maltratat şi i-au luat toate actele; apoi, când el li-a cerut să-l dea peste graniţă în Iugoslavia, l-au luat şi l-au dus pe jos, nemâncat, timp de o săptămână până la graniţa românească, trecându-l noaptea peste frontieră.

Mihailovici s'a predat autorităţilor noastre, rugându-le ca după ce-i vor fi făcut ancheta, să-l trimită înapoi în Iugoslavia.

Ieri dimineaţa a fost adus la legiunea de jandarmi de aici.

Cercetările sunt în curs.

Cazul bietului sergent demobilizat Mihailovici ilustrează pe deplin tratamentul ce-l au în Ungaria străinii cari caută acolo o bucată de pâine.

Deunăzi citeam în oficiosul Ligii revizioniste, „Pesti Hirlap", un articol prin care se cere o lege, care să fixeze că acei ce vor o existenţă în Ungaria, fie ca slujbaşi la stat, fie ca patroni sau muncitori industriali, să fie nu numai cetăţeni maghiari, ci să aibă şi nume unguresc sau maghinrizat.

In vreme ce în Ungaria se pun asemenea condiţii ca să poţi căpăta o slujbă şi în vreme ce se tratează în chipul în care a fost tratat sergentul sârb Mihailovici străinii cari caută acolo o pâine, la noi toate întreprinderile oraşelor ardelene sunt pline de aşa-zişi specialişti din Ungaria, iar consiliile de administraţie şi direcţiile de budapestani, exploatează industriile dela noi în dauna şi a ţării şi a muncitorimii autohtone.

Incendiul din Şebiş

— Trei femei carbonizate —

Oradea, 26 Octombrie

Un foc groaznic a izbucnit eri în Şebiş (Bihor) la locuinţa lui Floarea Lupuţ. Gospodarul Floarea a transportat cânepa în tinda casei sale, care a luat foc dela cuptor. Casa, fiind acoperită cu trestie, în câteva minute a fost cuprinsă de flăcări.

In casă mai era şi mama lui, în etate de 70 ani, soţia în etate de 18 ani şi o soră în etate de 15 ani. Nenorociţii n'au putut fugi din cauză că la ferestre erau puse gratii de fier. Cu toate ajutoarele ţăranilor, cei din casă n'au putut fi salvaţi, arzând de vii.

Condamnaţi pentru uciderea unei vrăjitoare

Oradea, 26 Oct.

Tribunalul Bihor secţia IV-a, în completul d-lor Popescu şi Filip, a judecat zilele acestea un interesant proces de omor. Carol Varga şi Francisc Kőrösi, din com. Sântimren, acuzaţi că au ucis în casa lui Varga, pe vrăjitoarea Lakatos Piroska, iar cadavrul l-au transportat pe malul râului Barcău, au compărut în faţa instanţei.

Carol Varga declară că a observat iarna trecută că aproape toate lucrurile mari de preţ îi dispar din casă. La întrebările lui, nevasta nu-i da nici un răspuns. Atunci află dela prietenul său Kőrösi, că soţia lui se află sub influenţa unei ţigănci vrăjitoare, care o îndeamnă să-i dea lucrurile din casă. Atunci soţul trage o bătaie strşnică soţiei, care mărturiseşte.

CUM A GASIT VRAJITOAREA COADA DRACULUI INTRU'UN OU

„Suntem fermecaţi şi eu şi tu şi dacă ţiganca nu scoate pe dracul din noi, vom muri amândoi şi amanta ta se va bucura că va moşteni averea noastră". Iş soţia îi expune constatarea următoare: „Ţiganca Piroska mi-a spus că va vedea cu ajutorul unui ou, dacă mânia lui Dumnezeu este asupra noastră sau dracul ne-a luat sub stăpânirea sa". La cererea vrăjitoarei, îi aduse un ou care nu era proaspăt. Ţiganca îi spuse: — Dacă oul e curat, atunci mânia lui Dumnezeu este şi nu se poate face nimic, iar dacă se află în ou un semn rău, atunci coada dracului este la mijloc şi aceasta trebue descântată. Sparse oul şi în el se găsi o bucăţică de păr negru în formă de cârlionţ.

Iată coada dracului, zise ţiganca şi trebue să facem descântece ca să plece din casa asta, căci altfel nu vei mai trăi. Cu aceasta ţiganca puse stăpânire pe biata femee superstiţioasă, care făcea tot ce îi spunea vrăjitoarea.

Şi de atunci zi de zi îi transporta din casă, haine, încălţăminte, covoare, bani, alimente, etc. Aeclaş lucru îl făcea şi la casa lui Kőrösi. In ziua de 13 Miau 1933, Varga, stând la pândă, surprinse pe ţigancă în casă, tocmai când îşi umpluse sacul cu haine şi alimente dăruite de nevasta lui. Prinse pe vrăjitoare, o legă şi o închise bine într'o cameră până seara, când veni acasă prietenul său Kőrösi şi noaptea au strâns-o de gât şi au trântit-o de ciment până a murit. Au băgat apoi cadavrul într'un sac şi l-au dus pe malul râului Barcău. Soţiile acuzaţilor fiind ascultate, declară la fel ca bărbaţii lor.

D. procuror cere pedepsirea aspră a criminalilor.

Reprezentantul părţii civile cere 800 mii lei despăgubire, de oarece victima are opt copii.

SENTINŢA

După cuvântul reprezentantului acuzaţilor, tribunalul găseşte vinovaţi pe Varga Carol pentru violarea libertăţii individuale şi crimă de omor şi îl condamnă la 2 ani şi 6 luni recluziune; iar pe Francisc Kőrösi, complice, vinovat de crimă, îl condamnă la un an recluziune şi pe ambii la pierderea drepturilor pe cinci ani.

D. procuror declară apel pentru majorarea pedepsei, iar apărătorul şi condamnaţii pentru micşorarea el. Se respinge cererea de punere în libertate până la judecarea apelului.

XOX

Arestarea unui falsificator de monede

Cluj, 26 Octombrie

In ultimul timp, poliţia şi legiunea de jandarmi din Cluj, au reuşit să desoopere mai multe bande de falsificatori de monede, cari operau în întregul Ardeal.

Postul de jandarmi din Borşa

Fel de fel

IN FIECARE ZI

Corul Carmen

Am auzit de multe ori acest cor, a cărui artă înțelege dreapta cinstire a muzicei românești. Acum când încă odată a risipit ca, flori, cântece întru pomenirea cântărețului Kiriac — e poate rândul nostru să mulțumim celor ce duc în propovăduire cântecul românesc, atât cel ce este sfântă rugăciune, cât și cel de curată dragoste. Intru cântăreți, glasul de aramă al părintelui cărturar Nae Popescu aduce în sobră frumusețe o credință mișcătoare. Din barba de argint se înalță ca un semn propovăduitor cântecul, și încă odată este în slujba de mângâiere a sufletelor. Deasupra corului care se inclină amintirii lui Kiriac, răsună încă toată bucuria cu care a inaripat muzica Anton Pan.

Corul Carmen își împlinește o menire — răsădind melodii ce altfel ar fi rămas în uitare. Inmănunchiând tineri și bătrâni în acelaș avânt, izbutește din singur aceste puteri să fie un zăgaz al bunei tradiții ridicate împotriva modei sălbatice sau cosmopolit antimuzicale.

Corul Carmen e o școală pentru noi toți. „Inceput printr'un colind care aduna din casă în casă fete și băeți, sa învețe să cânte, (așa cum minunat îl evocă părintele Nae Popescu) Carmen al neuitatului Kiriac a izutit în nenumărate prilejuri să își afirme însemnătatea. Marele rost al acestui cor se evidențiază din ce în ce. El va stârni odată din nou satele să cânte românește, și va întrona iar balada și doina, părăsite și uitate prea mult. Cei care au ascultat corul Carmen au înțeles acest lucru. Au simțit că se ridică din nou cântecul poporului și își recapătă cinstea, fiind-că e rostit nu de simbriași ai artei, ci de alegii unei credințe. Din tot ce înainte ajunsese să fie stropșit, scâncit și mieunat, înjosit de prejudecăți, desrădăcinat de modă, s'a ridicat nu prin polemici, dar prin faptul unei temeinice organizări o renaștere a cântecului adevărat — ca o sănătate de simțire.

De aceea vreau să cred că și în cerul alb de toamnă, răsună aceeaș mulțumire lor — prevestind insenînări, așa cum iernile pregătesc primăveri.

Adrian Maniu

Ultima recomandație

După salutări și urări afectuase, președintele Roosevelt și-a luat rămas bun dela amiralul Byrd, plecat spre polul Sud, cu următoarele cuvinte:

— „Nu uita, scumpul meu, să-mi trimiți o scrisoare francată îndată ce ajungi acolo!".

Să nu uităm nici noi că d. Franklin Roosevelt e un pasionat colecționar de mărci poștale.

Cea mai bună ascunzătoare

Mistress Gordon West, o mare exploratoare engleză, povestește că sosind într'o zi într'un târgușor din Albania a încredințat stăpânului unicului hotel din localitate valiza sa, cuprinzând bani și bijuterii.

A doua zi dimineața, călătoarea își ceru valiza; în loc s'o scoată din casa de bani, cum s'ar fi așteptat mistress West, hotelierul se îndreptă agale spre baia hotelului și scoase prețiosul colet din cadă.

— Aci a rămas valiza mea peste noapte? întrebă îngrozită, călătoarea.

— Da, doamnă; e cea mai bună ascunzătoare pe care o am. O bae costă zece șilingi! — și nimeni nu calcă vreodată pragul acestei camere!

Cu snopul de cânepă sub braț

D. Baldwin ieșind cu un snop de cânepă sub braț dela o expoziție de agricultură

acum cincizeci de ani

Citim în „Universul" din 28 Octombrie 1884:

= Paris. — Ședințele parlamentului de acì merg încet și, de și se discută chestii care au o mare însemnătate practică, camera nu înaintează pentru că preocupările deputaților și ale publicului sunt într'altă parte. Gândurile sunt întoarse mai mult spre modul mai bun d'a pregăti bilanțul și spre chestia tonchineză de cât spre drepturile civile ale impiegaților de la companiile mari ale căilor ferate și de cât spre chestia casei de pensii pentru bătrânețe.

= Constantinopol. — D. de Nelidoff, ambasadorul Rusiei, întovărășit de tot personalul ambasadei, a remis cu solemnitate Sultanului marele cordon al ordinului Sântu Andrei.

= La câteva din școlile primare, întreprinzătorul neaducând lemne, primăria l-a somat a se conformă cu contractul.

= Studiele liniei ferate Costești-Măgurele s'au terminat; oficerii ce au fost însărcinați cu acest studiu s'au întors și e foarte probabil că îndată ce se vor terminà studiele de cabinet se va începe construcția liniei chiar în anul acesta, de către regimentul de geniu.

= Se pare că Duminea viitoare se va inaugură facultatea de teologie, cu o ceremonie religioasă.

= Podurile de fier de la St. Ionică și de la Cotroceni rămase pe uscat, prin schimbarea albiei Dâmboviței, se vor așeză peste Dâmboviță în locul podurilor de piatră proectate. Studiul făcut asupra acestei cestiuni asigură că această înlocuire va aduce comunei o economie de 120 mii de lei și va înfățișà ochilor o privire mai gingașă.

CONCURENTUL INTIMIDAT

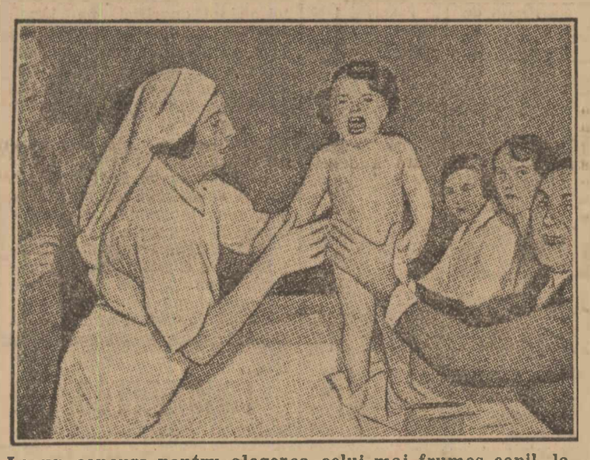

La un concurs pentru alegerea celui mai frumos copil, la Montreuil (Franța)

Război prin stratosferă?

Nici un romancier nu s'a gândit încă să utilizeze în opera sa aspectul unui răzoi în stratosferă. Totuși, cercurile militare engleze sunt foarte agitate de știrile pe care le-au primit și după care rușii s'ar gândi să construiască mai multe baloane stratosferice cărora să le dea o utilizare militară. Se șoptește la Londra că recentul sbor rusesc în stratosferă a avut și un caracter militar în afara scopurilor științifice pe care le urmărea. Balonul „Stratostat" care a ridicat până la 19.000 metri pe cei trei aeronauți ar fi fost construit chiar de uzina care se ocupă cu echiparea avioanelor militare sovietice.

Dacă sborul pe care-l plănuesc acum specialiștii din Moscova va reuși exploratorii se vor putea ridica până la 30 kilometri înălțime

De aci, cu aparate fotografice anume construite și înzestrate cu telescoape, se vor lua fotografii până la depărtări neînchipuite. Dacă încercarea de a lua fotografii dela astfel de înălțimi va da bune rezultate, atunci într'un eventual război un balon stratosferic înălțat într'un punct oarecare va fi cel mai bun post de observație pentru un beligerant. Fotografiile luate în stratosferă, developate chiar în balon și transmise prin radio imediat, statului major de pe pământ, vor fi un mijloc de informație excelent.

Deocamdată baloanele sunt singurele mijloace pentru pătrunderea în stratosferă. Când avioanele stratosferice vor intra în acțiune, iuțeala lor enormă de 1200 km. pe oră le va face un adversar de temut și o armă de luptă de mâna întâia.

Un asemenea avion ar putea trece din Europa în America, peste Atlantic, în aproape patru ore.

Dar vehiculul ideal pentru stratosferă nu-i nici balonul și nici avionul, ci racheta. Iuțeala de 1200 km. pe oră a avioanelor stratosferice ar fi cu foarte mult întrecută. Cu rachete ce n'ar avea nici un pasager pe bord, dar încărcate cu explozibile și conduse prin radio, un inamic poate fi nimicit în câteva ore.

Nefericirea face ca cele de mai sus să nu fie utopii ci aproape realități. Grija noastră de azi și de mâine trebue să fie ca aceste minunății tehnice să nu-și arate niciodată puterea distrugătoare.

LA CIRC

Frumoasa călăreață

Atacate de lupi

La Rize, pe coasta turcească a Mării Negre, trei femei au fost atacate de lupi și mâncate. Nu li s'au găsit decât oasele și resturi de îmbrăcăminte.

„Ingerii circulației"

La Singapore s'a introdus o nouă metodă pentru reglementarea circulației pe străzi: agentul de circulație are pe spate două aripi lungi pe care le poate întinde printr'un mecanism în dreapta și în stânga, după trebuință, arătând cu ele vehiculelor direcția de urmat.

Brațele îi rămân libere și cu ele poate face semne și altor conducători de vehicule.

Agentul de circulație înaripat a fost poreclit „îngerul păzitor al circulației".

Cinci oameni într'o ladă

Vaporul italian „Vulcania" sosea zilele trecute din Neapole în portul Palermo, urmând să transbordeze toată încărcătura pe un alt vapor. O ladă mare, fiind ridicată cu o macara, căzu și se sparse; din ea ieși o mână omenească. Lada fu deschisă și fură descoperiți în ea cinci oameni voinici, care, îngrijindu-se de merinde au pus să fie închiși și expediați ca bagaj la New-York, unde voiau să ajungă cu cheltuieli puține și fără pașapoarte.

Edison spirit

Văduva lui Edison a declarat ziariștilor cu ocazia celei de-a doua aniversare a morții soțului ei, că marele inventator lucra, cu puțin înainte de moartea sa, la un aparat care trebuia să înregistreze comunicările spiritelor din lumea cealaltă. Pe patul de moarte, Edison și-a luat rămas bun dela soția sa cu următoarele cuvinte: „Dacă are să-mi fie cumva cu putință, am să-ți trimit știri de dincolo". Doamna Edison neagă însă autenticitatea comunicărilor ce ar fi fost făcute de soțul său prin felurite medii; un spirit atât de puternic ca al lui Edison n'ar avea nevoe de mijlocirea unor persoane mult mai puțin inteligente. De altfel colaboratorii lui Edison afirmă că simt adesea influența conducătoare și inspiratoare a spiritului maestrului lor.

Nebraska n'are alte griji

Parlamentul statului Nebraska (U. S. A.) delibereazā de câteva săptămâni asupra unui articole de lege, conform căruia „fiecare cetățean care vrea să învețe pe altul frizeria trebue să posede un grad universitar". Așa dar, orice frizer care vrea să facă școală e dator să urmeze facultatea și să fie, dacă nu doctor, cel puțin licențiat în științe, litere sau filozofie.

Dante în lumina antropologiei

După cum se comunică din Roma, italienii sunt foarte surprinși că germanii nu s'au gândit, cu ocazia aniversării a 100 de ani dela moartea lui Goethe, să deschidă sarcofagul său și să verifice dacă rămășițele marelui poet sunt în ordine. Intrucât îi privește, italienii nu sunt atât de reci cu geniile lor; de când osemintele lui Dante au dispărut odată în mod misterios, ei deschid din când în când mormântul din Ravenna al autorului Divinei Comedii și verifică autenticitatea relicvelor naționale.

Ultima cercetare de acest fel a fost la sfârșitul lui Octombrie 1921. Zilele acestea se va deschide din nou mausoleul.

Cu ocazia verificării de acum 12 ani, câțiva antropologi au studiat de aproape rămășițele lui Dante. S'a stabilit astfel că poetul avea 1 metru 65 înălțime, mergea puțin îndoit și se bucura de o mare armonie a liniilor. Creerul său va fi trebuit să aibă 1500—1600 grame, adică cu 200 grame mai mult de cât mijlocia italienilor.

Note medicale

NOTE ASUPRA TUBERCULOZEI

Tuberculoza bovină este transmisibilă la om prin laptele bacilifer provenit dela vacile cu tuberculoza mamelei.

Tuberculoza porcului se produce de cele mai multe ori prin alimentația cu lapte sau substanțe infectate cu bacilul Koch

Tuberculoza câinelui este perpetuă și e cauzată prin lingerea sputelor tuberculoase.

Tuberculoza umană este boală polimorfă, ce atinge ganglionii, viscerele, seroasele, mușchii, oasele, articulațiile, pielea și este consecința prezenței în organism a unui virus filtrant și a unui element activ, bacilul Koch.

După Lumière, tuberculoza este maladie hereditară, foarte contagioasă pentru copil, mai puțin contagioasă pentru adult.

Tuberculoza adultului de provenienţă hereditară, intrauterină, este o boală latentă, foarte des neevolutivă, curabilă.

Pleurezia serofibrinoasă nu este de cât exteriorizarea unei tuberculoze latente. Este un serios avertisment. Să se respecte epansamentul seros al pleureziei, să nu se facă toracenteză de cât în cazuri de urgență.

Dr. P.

(Carnet medical).

GRIPĂ
MIGRENĂ
NEVRALGIE
DUREREI DE CAP
COMBATE
JAWOL
LA FARMACII SI DROGUERII

AVIZ IMPORTANT
SCOBITORILE
„SUN"
sunt lucrate cu mașini moderne și în condițiunile cele mai higienice
Feriți-vă de a întrebuința scobitorile produse de ateliere sau fâbrici primitive și nehigienice, căci aceste produse vatămă sănătatea consumatorului
Produsele nostre de scobitori poartă numai marca
„SUN"
JOSEF REITER CLUJ

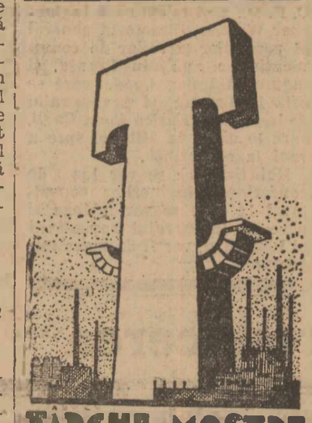

TÂRGUL DE MOSTRE
TIMIȘOARA
28. OCT.-7. NOV.
1933.

Barbați slabi
(Impotenți)
Comunicați adresa Dv. și trimit gratuit prospectul meu asupra invenției mele senzaționale Adresați „PATENT 611", Cluj, Căsuța Postală No. 1

CONTRA BĂTĂTURILOR
PEDOL

La cabinetul medical „SALVATOR", vechii specialiști din 1900 vindecă radical și fără durere
BLENORAGIA
CRONICA, prostatite, metrite, ovarite, prin curenți electrici de diatermie (Dr. Roucayrol)
Electroliza pen ru strituri
Boale de Piele și Sifilis
Controlul diagnosticului prin
ANALIZA SANGELUI
Reacțiile: Wassermann, Hecht, Mein
ULTRAMICROSCOPIE
p. cunoașterea șancrului sifilitic
Cons. 11—1 și 6—9, tel. 333/81
9. PASAGIUL ROMAN. 9
Aproape Palatul Regal București
Intrare discretă

BLENORAGIA
PROSTATA ovarite blen. VINDECA
Dr. TULIU BLANC Consult 9-12,-2-8
Str. Popa Tatu No. 6 lângă Cișmigiu
Gratuit pentru sărac dela 5—6 p. m.

Dr. D. JACOBY
Specializat la Viena pentru bolile
Venerice, Sifilis și Piele
Tratamentul Blenoragiei acute și cronice la bărbați și femei. Diatermie. Consult. 8—10 a. m. 2—8 p. m. Bulev. Domniței 21. Telefon 323/17.

BOLNAVI
citiți astăzi mica publicitate, coloana „Diverse" acest anunț lămurirea vindecărilor-minuni cu scinița cărții — lei 120 — geniului Kuhne, sanatoriului kuhnist medical, interni, consultații, provincia prospect gratis. București, str. Principatele-Unite 30. 190

Prețul abonamentului la ziarul UNIVERSUL este:

Lei 750 pe un an
„ 380 pe 6 luni
„ 200 pe 3 luni

Abonamente se fac la 1 și 16 ale fiecărei luni

Ceho
Domnul elegant dă atențiune modei!
Intre paltoane și paltoane sunt deosebiri.
Cine vrea să fie elegant, poartă un palton „Ceho"
Confecțiunea noastră întrunește în deplină armonie: superioritatea materialelor, croiala impecabilă, prețuri eftine.
Cehoslovaca
București: Str. Berzei 94-96-100 • Bul. Elisabeta 8-10 • Cal. Griviței 159
Ploești: P-ța Unirei 21 • Galați: Str. Domnească 14 • Craiova: Cal. Unirei 39
Brașov: Magaz. N. V. & O. Westemean.

INVITAȚIUNE
Stimată Doamnă
Ori cât ați fi de exigentă în alegerea toaletelor Dv., sau chiar dacă garderoba Dv. este complectată pentru sezonul în curs, noi totuși vă rugăm să ne vizitați.
Vă oferim prilejul de a admira, transportul de modele originale în mantouri și rochii ce l-am primit chiar acum din străinătate, conținând tot ceeace PARISUL A CREIAT IN ULTIMUL MOMENT în domeniul modei femenine.
Modele absolut originale din țesături moderne (angora veritabilă) calități alese, fabricate exclusiv în străinătate, vor face obiectul admirației Dv. mai cu seamă că veți vedea toalete noui ce nu se pot vedea în altă parte.
Chiar dacă nu sunteți decisă să cumpărați, noi totuși vă stăm la dispoziție de a vă prezenta aceste modele, pe cari le-am pus în vânzare cu prețuri ce vor stârni mirarea tuturor.
alba
BULEVARDUL ELISABETA 2
IN PALATUL CERCULUI MILITAR

SOBE
Cel mai mare asortiment cu sobe de faianță și terecotă
Expoziție grandioasă
Se execută imediat orice comandă, garantând buna funcționare
Faianță pentru pereți și gresie pentru pardosei, furnizează și execută lucrări artistice.
Biroul C. H. Pruteanu
B-dul Col. Mih. Ghica 20
Telefon 305 | 32 2757

FABRICILE DE MOBILE
București IV. Str. Pict. OBEDEANU 6
OBOR. Tel. 2-4325
EXPOZIȚIA: Șos. Mihalu Bravu 35
MARIN V. GANEA
DORMITOARE, SUFRAGERII BIROURI, PARCHETE, MOBILE CURBATE ETC.

Siguranța la bărbierit...
ți-o dau numai aparatul și lama de ras „Gillette", cari, prin experimentarea lor de zeci de ani, îți dau garanție deplină. Fiecare lamă din oricare pachet este neîntrecută. Tot ce este mai bun este întotdeauna cel mai eftin. Lame „Gillette" cu tăietura lungă se potrivesc la toate aparatele „Gillette" atât de tipul vechi, cât și de cel nou.
Gillette

CE AM VĂZUT LA MOSCOVA

de HENRY BERAUD

Marele ziarist și romancier francez, d. Henry Béraud, cu recunoscuta-i măestrie de stil și dar de observație, a știut să aducă oamenirii realul folos al desvăluirii vieții de infern din... „Paradisul Roșu".

Această sugestivă lucrare a avut efectul salutar de a deschide ochii ultimilor vizionari cari încă mai credeau că iadul Rusiei sovietice, poate avea — măcar în parte — aspecte de rai pământesc...

De vânzare la librării și la librăria ziarului „Universul" cu prețul de lei 30.

Pentru a fi prompt serviți, d-nii abonați sunt rugați, ca la orice reclamație sau schimbare de adresă, să binevoiască a ne trimete eticheta cu care primesc ziarul; și la REINOIREA ABONAMENTULUI a lipi pe cuponul mandatului poștal eticheta abonamentului expirat.

BIBLIOTECA AGRICOLĂ
A ZIARULUI
UNIVERSUL
No. 7 Cultivarea căpșunilor
de
Ilie Isvoranu
ING. AGRONOM PROFESOR
Horticultorii și amatorii — cultivatori de căpșuni au la îndemână o carte scrisă de un specialist, care practică, cu succes, această cultură.
Biblioteca apare sub îngrijirea d-lui Dr. E. Grințescu, redactorul „Paginei Agricole" și se găsește la librării și depozitele de ziare. Depozit general la librăria ziarului „Universul". Prețul 10 lei.

Stârpirea Ploșnițelor prin Gazificare
Garanție în scris „Mortin" Str. Isvor 9. Tel. 347/35

TOATĂ LUMEA CUMPĂRĂ LOZURI NUMAI LA MAREA COLECTURĂ „HERMES" BUCUREŞTI
LIPSCANI, 20
VICTORIEI, 30
unde a eşit lotul cel mare de 5 MILIOANE, 1 MILION, 900.000, 800.000, 300.000, 120.000, 100.000
O optime 125, un sfert 250, o jumătate 500, un loz întreg 1000 lei — Provincie prin mandat poştal sau ramburs

Original sau imitaţiune?
Unele firme încearcă să imite „NIVEA" sub denumiri asemănătoare precum şi imitând culoarea albastră a ambalajelor noastre. Cereţi numai
CREMA-NIVEA
originală şi respingeţi toate imitaţiunile.
Numai CREMA „NIVEA" şi ULEIUL „NIVEA" conţin „EUCERITĂ" înrudită pielei şi recunoscută ca cea mai eficace pentru îngrijirea pielei, de aceia „NIVEA" nu se poate imita şi nici înlocui.

VOIŢI să învăţaţi FRANCEZA?
fără profesor şi în timp foarte scurt?
învăţaţi după metoda Domnului Profesor CANDREA
De vânzare la toate librăriile şi la Libraria
ALCALAY
3511 Preţul Lei 100.

50% reducere la C. F. R. la înapoiere
până la 12 Noembrie 1933
PENTRU VIZITATORII EXPOZIŢIEI DE PIELARIE
din PARCUL CAROL — Bucureşti
Păstraţi biletele. Viza la Parcul Carol. 196

Copii!
Tineret!
Azi a apărut
«Cursa sângeroasă»
a 56-a fascicolă din
„CEI TREI CERCETAŞI"
De vânzare cu 4 lei la toţi vânzătorii de ziare

INŞTIINŢARE
Aducem la cunoştinţa clientelei noastre că incendiul care a avut loc la Fabrica noastră din Ploeşti în ziua de 25 Octombrie a. c., a fost fără mare importanţă şi n'a stingherit cu nimic activitatea fabricei, deci lucrul continuă normal şi toate comenzile sunt executate cu cea mai mare punctualitate.
„FERROEMAIL"
Prima Turnătorie de Fontă Emaliată din România S. A. R.
Ploeşti, 27/10/1933. 6

La Şcoala Industrială

de Ucenici din Arad pe ziua de 1 Noembrie a. c., este vacant postul bugetar de secretar-contabil. Cu precădere licenţiaţii Academiei Comerciale şi Industriale.

Cererile scrise cu mâna se vor adresa direcţiunii acestei şcoli. 7094

AVIZ

Să încunoştinţează din nou pe această cale Pr. Onoratul Public, de a nu mai servi pe băiatul nostru Mircea, nici cu bani nici cu altceva pe credit — după ce numitul primeşte dela noi ca părinţi cele trebuincioase lui. La din contră cei ce îl vor mai servi pe credit, vor rămâne păgubiţi — mai ales că numitul e dezertor de acasă.

Preot Ioan David
Cărpiniş-Vârtop, (plasa Abrod)

Doctor H. MARTIN
asistent colaborator al Instit. Psiho-Fisic (Paris)
Bucureşti, Str. Câmpineanu 4
Tel. 374-91, consult.: 8-11—2.7
Vindecă: IMPOTENŢA
PSIHONEVROSELE: NEURASTENIA, FOBIA (frica), Timiditatea, Histeria, Melancolia (gânduri negre) Nevrosa inimei şi a Stomacului: palpitaţie, sughiţ, noduri, vărsături, aerofagie), Nevralgie,migrenă, paralisie, reumatism, tremurături, insomnie. Reeducaţia copiilor impulsivi, vicioşi Ticuri, gângăviala. Incontinenţa urinei (onania). Neuro-Sifilis, Hipnotism autosugestie. Inaltă frecvenţă (fulguraţie), Diatermie.

Citiţi „Biblioteca agricolă a ziarului Universul"

Un incendiator

care se spovedeşte in faţa juraţilor

Tulcea, 26 Oct.

In ziua de 24 c. a venit spre judecare în faţa Curţii cu juraţi din localitate un proces de dare de foc, în care acuzatul este bătrânul cismar din oraşul nostru, Vasile Maier.

Curtea era compusă din d-nii: consilier Nicu Dala, preşedinte; Simion Gobjilă şi Stănescu, judecători asesori, iar fotoliul ministerului public fiind ocupat de d. Traian Condrache, procuror al trib. Tulcea; grefier d. I. N. Angelescu.

Amintim cititorilor faptele:

Vasile Maier, în noaptea de 8-9 Iunie a. c., a uns cu petrol ghereta sa din str. 14 Noembrie şi i-a dat foc. Ghereta era asigurată pentru 20.000 lei la „Dacia". Incendiatorul a fost observat de sergentul din post.

Sergentul a stins focul şi a prins pe incendiator, care şi-a mărturisit fapta.

La judecarea procesului, acuzatul nu neagă fapta, adăogând că ceeace a făcut este un act de desnădejde, fiind asaltat de creditori, că are o familie cu 6 copii, este sărac lipit pământului şi n'a avut cu ce achita impozitele pe trei-patru ani în urmă.

După pledoariile avocaţilor, juraţii au adus un verdict negativ, în baza cărula a fost achitat.

xox

Numiri de asesori

şi supleanţi la judecătoria de muncă Constanţa

Comisiunea specială a Camerei de muncă pentru recomandarea asesorilor şi supleanţilor la judecătoria de muncă, a propus ministerului numirea următoarelor persoane care vor reprezenta toate categoriile de salariaţi, muncitori şi patroni:

Asesori: Mugur Georgescu, Panfil Iamandi, Ion Morărescu, Remus Filip, Dumitru Dumitriu, V. Crăciun, G. Garabet, D. Stoicescu, H. Filderman, C. Constantinescu, C. Grigoriţă, T. Filip, Iosif Heilpern, Gh. Antonie, Radu Armă, Ion Mantu, D. Creţu, N. Boteanu şi Ion Mihai.

Supleanţi: George Pleşoianu, I. Iorgandopol, E. Nănulescu, Gh. Manta, A. Solomon, V. Dumitrescu, E. Voiculescu, Gh. Munteanu, Popovici I., P. Mauriciu, Horia Moloi, E. Apostolescu, Gh. Ionescu, Petre Bărbulescu, Albert Adler, N. Goldstein, N. Taifas, Tr. Burcovici, S. Constantinescu, N. Stanciu.

Lucrările de derivarea canalului Sulina

— Convocarea inginerilor consultanţi ai C. E. D. Nu s'a luat o hotărâre decisivă. —

Galaţi, 27 Octombrie

In penultima zi de închiderea sesiunii de toamnă a Comisiunii europene a Dunării, s'a adus din nou în discuţie arzătoarea problemă a asigurării navigabilităţii canalului Sulina, în vederea căreia trebue neapărat executate o serie de lucrări de mare importanţă.

Conferinţa trecută a inginerilor consultanţi în C. E. D. a decis să se facă un nou canal de derivaţie, care să înceapă dela mila 10 şi care va fi ferit de împotmolire cu aluviuni.

Delegaţii plenipotenţiari au discutat îndelung această problemă şi s'a decis să se ia din nou avizul inginerilor consultanţi.

CONFERINŢA DELA VIENA

Miniştrii delegaţi au putut asculta — în această sesiune— numai părerile d-lui ing. Vardala, ing. consultant al României, care a putut fi chemat din Bucureşti la Galaţi.

Spre a se cunoaşte din nou părerile celorlalţi ingineri consultanţi, s'au decis convocarea unei conferinţe la Viena.

D. Marcel Ray, delegatul Franţei şi preşedintele sesiunii C. E. D., a şi telegrafiat inginerilor Wattier, directorul general al porturilor şi căilor de comunicaţie pe apă din Franţa, şi inginer hidrolog Coode, care se află la Landra, şi profesorului de hidrologie Enrico Coen Cagli, care locueşte la Milano, spre a veni la conferinţă.

Hotărârile ce se vor lua de conferinţa inginerilor consultanţi la care se vor adăoga şi părerile inginerului consultant al României, vor fi de mare importanţă.

S'a cerut reducerea

tarifelor de mărfuri pe c. f. r. şi taxelor C. E. D.

— Demersurile făcute de comitetul Camerei de muncă din Brăila —

Brăila, 26 Oct.

Ca rezultat al marelui meeting ţinut la Brăila, Duminică 22 c., pentru a se protesta împotriva nedreptăţii ce s'a făcut portului Brăila, prin creiarea unui tarif preferenţial pentru cerealele transportate spre Constanţa, Camera de muncă din localitate a întocmit un amănunţit memoriu, care a fost trimis forurilor în drept, spre a-l studia şi soluţiona.

In acest raport se cere reducerea tarifelor pe c. f. r şi a taxelor percepute de Comisiunea europeană a Dunării, din care cauză viaţa economică a porturilor dunărene a fost complet paralizată.

S'a numit o delegaţie din partea comitetului de acţiune, în frunte cu d-nii Ilie Cosac, Stoica Mihalache, Ilie Cristescu, M. Vâlsan, Vasile Averescu, etc, care va prezenta membrilor guvernului următorul:

MEMORIU

„Campania de cereale din anul acesta, aşteptată în sărăcia în care ne sbatem de câteva timp, cu atâta nerăbdare de portul şi oraşul nostru, a adus o deziluzie şi a provocat îngrijorarea tuturor claselor sociale, căci toată populaţia brăileană, lipsită de altă sursă de venituri, trăeşte din produsul activităţii portului, activitatea care până acum a fost extrem de redusă.

Lipsa de activitate a adus mizeria în toate straturile claselor sociale, iar muncitorii portului, peste 5000 la număr lăsaţi fără lucru, vor contitui un mare pericol social.

Cauzele inactivităţii portului nostru sunt:

O COMPARAŢIE EDIFICATOARE

In portul Constanţa preţurile de vânzare a cerealelor sunt totdeauna mai mari de cât preţurile Brăilei, cu peste 1000 lei la vagonul de 10.000 kg., din cauză că portul Constanţa fiind la mare, scapă controlului, şi taxelor C. E. D., cari măresc navlul maritim cu aproape 3 silingi pe tonă sau 746 lei de vagon, cum şi din cauza modului de a încărca în vagoane cari este mai eftin la Constanţa, deoarece se face în mod mecanic, pe când la Brăila, mare parte din încărcări se face cu braţele şi căruţe, celace majorează costul mărfii.

Această diferenţă de preţ era de cele mai multe ori anulată, de plusul de transport pe C. F. R., la care erau impuse cerealele îndrumate la Constanţa.

Prin ultimul tarif aplicat, s'au făcut reduceri însemnate de transport atât pentru Brăila, cât şi pentru Constanţa. Intr'o bună măsură însă, portul Constanţa a fost avantajat, astfel că acest port a format un unic punct de atracţie pentru cerealele ţării noastre, destinate exportului. Dovadă că în timp ce, portul nostru primeşte 20—30 vagoane zilnic, Constanţa are între 4—500 vagoane, întrecând chiar capacitatea ei de descărcare. Chiar cerealele încărcate în staţiunile judeţului nostru şi mai apropiate de Brăila, se îndreaptă spre portul Constanţa.

Nu cerem un avantaj în defavoarea Constanţei, ci un drept câştigat al portului nostru, şi credem că singura soluţie ar fi aplicarea tarifului antebelic special no. 1, adoptat la valoarea leului de azi şi ajustat cu reducerile tarifare făcute în ultima vreme, pentru avantajarea agricultorilor.

TAXE EXORBITANTE

O altă cauză care a determinat şi menţine inactivitatea portului nostru sunt şi taxele comisiunii europene a Dunării, taxă care depăşesc paritatea dinainte de război cu 209 lei de vagon.

C. E. D.-ul percepea înainte de război 17 franci aur, pentru 10.000 kg. cereale, încărcate pentru export, taxă care la paritatea de azi ar trebui să fie 555 lei, iar nu 764 cum se plăteşte astăzi.

Taxa o plăteşte armatorul, dar acesta pentru a o acoperi, măreşte navlul, cu aproximativ 3 silingi de tonă, sumă ce se resfrânge asupra preţului la cereale.

Toate taxele, de orice natură, au fost ajustate în parte la preţul cerealelor de acum, numai taxele Comisiuni europene a Dunări, nu numai că s'au menţinut, dar au fost chiar mărite.

Inainte de război, taxa Comisiunii reprezenta, — luăm ca exemplu oarzele — 2 la sută din valoarea lor, iar acum reprezintă 7 la sută.

Comisiunea europeană menţine taxele mari, chiar în ciuda intereselor ei, căci în acest mod, îndepărtează vapoarele, micşorându-şi astfel încasările.

CERERI JUSTE

In concluzie, cerealiştii şi întreaga populaţie a Brăilei cer:

1. Aplicarea tarifului pe c. f. r. — nr. 1 — de care s'a bucurat portul Brăila, înainte de război, ajustat cu reducerile tarifare făcute agricultorilor.

2. Intervenţii pentru reducerea cu 50 la sută a taxelor Comisiunii europene a Dunării, sau cel puţin reducerea cu 209 lei, diferenţa ce se percepe în plus, peste taxele antebelice la paritatea de azi.

Cetăţenii oraşului Brăila cer să li se facă dreptate. Au fost aruncaţi în mizerii 70 mii de oameni, pe cari lipsa hranei şi mai cu seamă groaza că vine iarna cu cortegiul ei de mizerii, pentru omul sărac, îi întunecă la minte şi îi forţează la acţiuni pe cari nimeni nu le doreşte.

Economice-Financiare

SCHIMBUL

pe ziua de 27 Octombrie

BURSA OFICIALA A DEVIZELOR

	Oferite	Cerute	Incheiate
Paris	6.59	6.58½	—
Londra	542	535	—
New-York	122	112	—
Bruxelles	23,60	23,45	—
Roma	8,98	8,86	—
Zürich	32,93	32,60	—
Praga	—	—	—
Viena	—	—	—
Berlin	41,	40,	—
Budapesta	—	—	—
Amsterdam	68,40	67,90	—

PETROLIFERELE ROMANE LA PARIS

26 Octombrie

Astra Română	77.50
Steaua Română	57.50
Concordia	61.—
Petrol Block	necotat
Redevenţa	13.75

DEVIZE STRAINE (Deschiderea)

	Zürich	Paris	Londra
Bucureşti	3,08	—	540.
Berlin	123,10	—	13,26
Amsterd.	208,30	10.30	7,84
New York	3.44	16,98	4,74,75
Londra	16,34	80,55	—
Paris	20,21	—	80,84
Milano	27,22	134,75	60,
Budapesta	—	—	29
Praga	15.33	—	106.75
Belgrad	7,00	—	234.
Varşovia	57,90	—	—
Grecia	—	—	—
Viena	72,52½	—	29,
Bruxelles	—	356,	—
Zürich	—	495,	16,40
Spania	—	—	37,78

VALUTE EFECTIVE

Fran. francez	6,55—6,85
» elveţian	32.50—33
Lira sterlină	520—550
Lira italiană	8,90—9.40
Dolarul	110—130
Belgia	23.50—24
Florini olandezi	67—68
Cor. cehoslov.	4.95—5.00
Schiling austr.	20—22
Pengö	23—24
Reichsmark	38,50—40
Dinarul	2—2.50
Leva	1—1,15
Zlotul	18,50—19,10
Lira otomană	78—80
Drahme	1—1.05

Bursa petrolului

PREŢUL PRODUSELOR LA EXPORT PER TONA DE 1000 KIL O GRAME FOB CONSTANTA PE ZIUA DE 26 OCT. 1933

	Sh. engl. aur
Benzină uşoară	65.6
» grea	50,6
Wh. Spirt cal. II	45
Petrol rafinat	40,
Motorină nepar.-15	36
» paratin. 0+5	32
Păcură neparaf	18,

PREŢUL PRODUSELOR LA INTERN PE ZIUA DE 26 OCT. 1933

PRODUSUL		Preţul de vânzare Tutti Kg.	Taxele consum. Intern Kg.
Benzină uşoară	LEI	10.10	7.97
» grea denat.	»	3.30	1:57
Petrol raf. pt. Morari	»	2.50	0.98
» »	»	3.25	1.75
Motorină pt. Morari	»	2.25	1.22
»	»	3.	1.99
Păcură	»	0.75	0.29
Diverse uleiuri	»	20.-mediu	12.73

BURSA

Bucureşti, 27 Octombrie

TARGUL OFICIAL
(Dela 11—12 dim.)

Impr. 34 1/4, 34 3/8, 34 3/4, 34 5/8, 34 1/2; 34 3/4, 34 7/8; Desv. 35, 34 1/2; Unirii 36 3/4; Ref. 38; Urb. Buc. 10% 51; Urb. Buc. 5% 30 3/8; Rur. 5% 23 3/4, 23 1/3; B. N. R. 4675; B-ca Rom. v. 240 Astra Rom. 715, 710: Cr. min. 342, 344, 342; I. R. D. P. 107, 109, 108, 106, 104, 105, 106; Mica 900; Letea 422; Reşiţa 296, 297, 298.

RENTE ANTEBELICE	
Rentă 4% originală	32—34
Rentă 4% duplicat	30—31
Rentă 4½% originală	40—43
Rentă 4½% duplicat	30—35
Rentă 5% originală	40—45
Rentă 5% duplicat	30—35
RENTE POSTBELICE	
Rentă 4% Unif. Berlin	85—90
Rentă 4½% Unif. Berlin	240—250
Rentă 4% Unif. Paris	210—215
Rentă 5% Unif. Paris	240—245
Rentă 5% 1916 Naţ.	39—40
Rentă 5% 1916 Naţ. T.-mari	40—41
Rentă 5% 1919 Unirii	36—37
Rentă 5% 1920 Refac.	37½-38½
Rentă 5% 1922 Impr.	34—35
Rentă 7% 1929 Stab. ex. cup.	34—35
Rentă 7½% 931 Des.	34½-35½
SCRISURI FUNCIARE	
Urbane Buc. 5%	30—31
Urbane Buc. 10%	50½—51½
Urbane Iaşi 5%	25½—26½
Urbane Iaşi 10%	37—37½
Scrisuri Rurale 4%	25—26
Scrisuri Rurale 5%	23—24
Scrisuri Rurale 10%	54—55
OBLIGAŢIUNI	
Judeţene 5%	34—35
Judeţene 4½	35—36
Locuinţe eftine 5%	29—30
Comunale Buc. 4%	28½—29½
Comunale Buc. 5%	29—30
Casa Rurală 5%	31—32
Casa Rurală 10%	50—52
Comunale Buc. 3½%	36—38
BANCI	
Banca Naţională cup. perf.	4675
Banca Românească vechi	240
Banca Românească pui	240
Banca de Credit Român	250
Bank of Romania Ld.	800
Banca de scont a României	25
Banca comerţului Craiova	110
Banca Albina din Sibiu	90
Banca Comerc. Română	150
Banca Comer. Ital. şi Rom.	275
Banca Viticolă	15
Banca Cerealiştilor	220
Banca Agricolă	30
Banca Sindic. Ilfov	80
Banca Minelor	19
PETROLIFERE	
Astra Română	710
Steaua Română	485
Speranţa restituite	180
Petrol Românesc	115
Concordia ex. cup.	475
Credit Minier	342
I. r. d. p.	106
Redevenţa	150
Petrol Govora	86
Română-Belgiană de Petrol	45
Generala Petroliferă	[illegible]
Petrolul Bucureşti	125
Petrol Block	110
SOCIETATI DE ASIGURARE	
Dacia-România ex. cup.	2300
Generala	1225
Naţionala	255
Agricola-Fonciera	300
Franco-Română	680
Steaua României	950
Asigurarea Românească	250
NAVIGAŢIE	
România Navigaţie	290
Dunărea	150
S. R. D.	340
DIFERITE SOCIETAŢI	
Clădirea Rom. cup.	304
Credit industrial ex. cup.	415
Mica ex. cup.	900
Cartea Rom. ex. cup.	195
Letea ex. cup.	422
Reşiţa	298
Soc. Tramv. Buc. ex. cup.	1190
Construcţia Modernă	50
Creditul technic	25
Marile Hoteluri	100
Casa Rurală	110
Credit Carbonifer	160
Carpatina	220
Govora-Călimăneşti	125
Locuinţe Eftine ex. cup.	160
Lignitul	190

——ooxx✱xxoo——

Ce a importat Franţa din România

După datele statistice franceze, Franţa a importat din România, în primele şapte luni ale anului c., următoarele produse agricole şi forestiere: grâu. 4314 chintale, faţă de 321.218 cât a importat în acelaş interval de timp al anului trecut; orz 176.561 chintale, faţă de 429.785 din anul trecut; porumb 1.090.375 chint. (840.671); animale vii nu s'au importat, în timp ce anul trecut s'a înregistrat o cantitate de 11209 chint.; carne proaspătă şi refrigerată, 808 chint. (785); păsări tăiate. 574 chint. (378); ouă, 2096 chint. (142); fasole, 99.099 chintale (55.502); linte, 8.998 chint. (6.573); mazăre, 1374 chintale (6361); lemne, 21.199 chintale (39.636).

Valoarea acestui import se ridică la 111.929.000 franci francezi (736.500.000 lei) faţă de 96.376.000 franci francezi (634 mi. 150.0000 lei) din perioada corespunzătoare a anului 1932.

INFORMAŢII

SAMBATA

✱ *Monitorul Oastei* Nr. 21 publică următorul anunţ:

Mulţumesc anticipat tuturor camarazilor cari ar avea intenţiunea de a mă felicita de ziua numelui şi-i rog stăruitor a utiliza suma ce ar fi cheltuit cu scrisoarea sau telegrama, spre a cumpăra o pâine şi dărui unui om sărac.

(ss) General D. I. Motaş

✱ D. Const. Ballaci, funcţionar în administraţia pescăriilor Tulcea şi ofiţer de poliţie judiciară, ne roagă să arătăm că n'are nimic comun cu Const. Balaci, fost învăţător în jud. Tighina şi condamnat de corpul I armată la muncă silnică pe viaţă pentru că a omorît o santinelă.

✱ La 12 Noembrie se împlinesc 50 ani dela înfiinţarea în com. Seini (Satu-Mare) a primului cor românesc din Ardeal.

Cu acest prilej, conducătorii acestui cor roagă pe toţi dirijorii de coruri româneşti, din întreaga ţară, să-şi trimită adeziunile spre a se pune bazele unei asociaţii a corurilor româneşti.

Clubul Partidului Poporului

Preşedinţia şi secretariatul general

FACE CUNOSCUT ONOR. MEMBRILOR DESCHIDEREA SALOANELOR SALE, SAMBATA 28 OCTOMBRIE ORELE 18, IN NOUL LOCAL, FRASCATI PALACE, CALEA VICTORIEI 33, ETAJ I.

✱ Direcţia generală c. f. r. a dispus desfiinţarea, dela 1 Noembrie a. c., a subinspecţiilor de mişcare din Constanţa şi Satu Mare.

✱ Ministerul de finanţe a dispus ca administratorului financiar de Rădăuţi, d. Gh. D. Mincu, să-i se încredinţeze încasarea dărilor din Cernăuţi şi judeţul Cernăuţi.

✱ D-nii Al. Samoil şi I. Mirescu au fost numiţi consilieri tehnicieni onorifici pe lângă toate Camerele de muncă din ţară, având dreptul să cerceteze activitatea tuturor Camerelor de muncă, sub toate raporturile şi să dea îndrumările necesare în vederea stabilirii unor norme unitare pentru toate aceste Camere.

✱ Examenele de licenţă la şcoala superioară de ştiinţe de stat din Capitală, vor începe Vineri 3 Noembrie.

✱ Lucrările comisiei de examinare a candidaţilor la examenele de ingineri, subinspectori silvici, au fost terminate.

Din 27 candidaţi au reuşit 26.

✱ Ministerul instrucţiunii exprimă mulţumiri membrilor delegaţiunii consiliului judeţean al jud. Roman, pentru cedarea a 17 arii de teren, proprietatea comunei, şcoalei primare din com. Brătianu, spre a servi de curte şi grădină şcoalei.

✱ In urma rapoartelor primite la ministerul agriculturii se constată că jud. Vlaşca are cele mai mari suprafeţe însămânţate în campania anului curent.

✱ Ministerul agriculturii a dat aviz pentru ţinerea unui târg săptămânal, Marţea, în com. Bulboaca (Tighina).

✱ In ziua de 8 Noembrie, în comuna Beliş (Cluj), se va oficia un parastas în amintirea celor 45 de moţi arşi pe rug de către detaşamentul unguresc al lui Urmanczy, la 8 Noembrie 1918. La parastas vor participa câteva sute de studenţi.

✱ Mercuri, 1 Noembrie la ora 10 dim. se va întruni consiliul judeţean Bihor.

ŞCOLARE

✱ D-ra Elena Duda a încetat de a mai funcţiona ca directoare a şcoalei profesionale de fete din Călăraşi.

✱ D-nii G. Ursescu şi D. Rotaru au fost numiţi subrevizori şcolari de control, primul la jud. Iaşi, iar al doilea la jud. Vaslui.

UNIVERSITARE

✱ D. dr. A. Pop a fost recomandat ca titular al catedrei de chirurgie, vacantă la facultatea de medicină din Cluj prin mutarea d-lui prof. Iacobovici la Bucureşti.

MILITARE

✱ S'a acordat ofiţerilor de mai jos un concediu de 4 ani în ţară spre a urma cursurile şcoalei politechnice din Bucureşti, secţia de construcţii şi electro-mecanică după cum urmează: secţia de construcţii: sublocot. Ionescu C. din geniu şi sublocot. Gangan T. din Geniu.

Secţia de electro-mecanică: sublocotenenţii Gheorghiu C. şi Gheorghiu M. din arma geniului; sublocot. Munteanu Gh., Teodor Ş., Litinschi Gh., Moucha F. M., Marian Al., Cosma N., Poenaru S. I., Petrini M., toţi aceştia din artilerie.

✱ Comisiunea de examinare candidaţilor pentru dobândirea gradului de sublocotenent de rezervă de artilerie se compune din: general Palada D., preşedinte; membrii: lt. colonel Bugeanu O., maior Graur T., maior Dumitrescu I., maior Radian M.; secretar căp. Ionescu P.

Examenul a început în cursul acestei luni şi se termină la 31 Octombrie c.

Tamponarea din staţia Potcoava

Un accident de cale ferată s'a întâmplat între staţiile Mierleşti şi Potcoava, de pe linia Slatina-Costeşti.

Un tren de marfă, ce venea dinspre Slatina, s'a rupt în apropiere de staţia Potcoava.

Grupul de 25 vagoane, care constituiau partea a doua din trenul rupt, a venit peste locomotivă şi vagonul legat de maşină, provocând deralerea a 5 vagoane şi întreruperea circulaţiei timp de mai multe ore.

Accidente de persoane n'au fost.

Pagubele suferite la materialul rulant trec de 300 mii lei.

Din cauza acestui accident, trenul Simplon a suferit Joi o întârziere de 5 ore, iar trenul personal 103, aproape 4 ore.

Piaţa cerealelor

Brăila

27 Octombrie

Situaţia internă a pieţii cerealelor se prezinta din nou îngrijorătoare, din cauza ştirilor nefavorabile sosite din străinătate, care anunţă că cumpărătorii au sistat pentru un moment tranzacţiunile. Datorită acestui fapt aproape toate produsele înregistrează importante scăderi. Porumbul se prezintă ferm numai pentru consumul intern. Pe linie, în port în docuri au sosit circa 45 vag., cu diverse cereale, în majoritate cu orz şi grâu. S'a vândut în cantităţi reduse orz de 58-59 kg. cu 6 la sută corpuri negre şi albe cu 11.750 linie doc.; orz de 57—58 kg.; cu 7 la sută corpuri străine cu 11.500 linie doc.; orz stuţuit de 66 kg. cu 4 la sută cu 14.350 bordo; porumb dinte de cal cu 19.000—19.250 predat staţie duplicat de încărcare, pentru consumul intern; porumb nou, calitate mijlocie cu 14.000 predat staţie de încărcare, pentru consumul intern; fasole de rând de Dunăre cu 20.000 ex. şlep; fasole de Tecuci cu 17.000—17.500 linie port; grâu de 77 kg. cu 3 la sută corpuri negre şi 4 secară, cu 34.000 predat din şlep.

Valorează: mazăre furajeră 24.000—25.000 linie port, după calitate; Victoria comestibilă 35.000—36.000 linie port; rapiţă sălbatecă 23.000—24.000 linie; celelalte produse sunt neglijate din cauza lipsei de cereri din străinătate. In obor au sosit numai 65 care cu cereale datorită timpului nefavorabil şi s'a vândut orzul cu 116—125; porumbul vechi cu 160—170; porumbul nou cu 100—110; grâul cu 330—350; fasolea cu 170 suta de kg.

În străinătate

26 Octombrie

CHICAGO (Inchiderea)

Grâu: tendinţă uşoară. Dec. 80.50—85.62; Mai 88.75—88.75; Iulie 85.50—85.0.

Porumb: tendinţa aproape susţinută. Dec. 47.50; Mai 52.87; Iulie 54.87.

Ovăz: tendinţa uşoară. Dec. 35.75; Mai 38.62; Iulie 35.87.

Secară: tendinţa uşoară. Dec. 60.62; Mai 66.75; Iulie 66.37.

xox

Expoziţia-târg de fructe

Camerele de agricultură şi Uniunea lor, au organizat la Bucureşti o expoziţie-târg de fructe cu scopul pe de o parte de a face cunoscut în ţară şi străinătate, calitatea fructelor noastre, iar pe de altă parte, de a înlesni valorificarea acestora, prin vânzarea direct dela producător la consumator.

Expoziţia târg de fructe se va deschide la arena Coloseum din piaţa I. C. Brătianu, în ziua de 1 Noembrie şi va ţine până la 22 Noembrie a. c.

BISCUITI BRIOŞI GAGEL FRANZELE PÂINE

Luni 6 Nov. Premiera comediei muzicale
Inimi de Ciocolată
Ultimele reprezentaţii ale grandioasei reviste
ALHAMBRA IUBEŞTE!
Sâmbătă, Duminică şi Joi MATINEURI
Turneul Alhambra
6 Noembrie Ploeşti
7 „ Brăila
8 „ Galaţi
9 „ Chişinău
10 „ Iaşi etc.

VIATA POLITICA

o::o

Condiţiile încheerii negocierilor dela Paris

— Ministrul de finanţe a capitulat. — Experţii vor fi numiţi —

După cum se poate vedea din comunicatul ce-l publicăm în pag. I, negocierile urmate la Paris s'au terminat întocmai cum prevăzusem, prin capitularea ministrului nostru de finanţe. Oricine altul pleca la Paris să negocieze ar fi obţinut condiţiuni mai bune decât cele pe care a trebuit să le admită ministrul de finanţe, care a indispus pe toată lumea cu atitudinea sa, cu aroganţa sa din ultimul timp şi cu irascibilitatea sa. Şi dacă, România n'a fost supusă unui acord şi mai sever, e graţie intervenţiei guvernului francez care a făcut toate sforţările ca ţara să nu sufere de pe urma greşelilor şi nepriceperii unui om.

Şi acum, citind comunicatul dela Paris, care schimbă radical toată oferta guvernului român, suntem îndreptăţiţi să ne întrebăm: pentru ce a provocat ministrul de finanţe conflictul cu creditorii, pentru ce a luat aere de a tot puternic, dând memorii şi ucazuri, refuzând de a sta de vorbă, dacă în cele din urmă a trebuit să cedeze pe toată linia?

S'a întâmplat în totul cum am prevăzut şi toate informaţiunile noastre cu privire la minimum de cereri ale creditor,lor, informaţiuni publicate din prima zi a negocierilor sunt confirmate.

„NU STAU DE VORBA", „NU AVEM DEVIZE"

— *„Nu stau de vorbă cu creditorii la Paris", a declarat ministrul de finanţe când a plecat şi noi am afirmat că va fi nevoit să stea de vorbă, că dacă nu va sta de vorbă va trebui să părăsească Parisul. Am primit dezminţiri pentru ca acum comunicatul să înceapă astfel:*

„Conversaţiunile duse la Paris de ministrul de finanţe al României cu reprezentanţii asociaţiilor purtătorilor de rentă..."

Vrea să zic a stat de vorbă.

„N'avem devize", a declarat ministrul de finanţe şi de aceea a provocat conflictul oprind în mod intempestiv transferul şi justificând această măsură unilaterală cu pericolul unui adevărat dezastru pentru stabilizarea leului în cazul când ar da un leu mai mult în devize.

Rezultatul: toate cotele tuturor împrumuturilor au fost majorate în mod simţitor.

In ce priveşte soldul, ministrul de finanţe a trebuit să renunţe la bonurile de casă şi drepturile au fost în întregime rezervate creditorilor, urmând să se trateze din nou în Ianuarie, după comunicat.

Şi iată-l deci pe ministrul de finanţe care a dat dispoziţiuni Băncii Naţionale şi celorlalte bănci din ţară şi străinătate să plătească 20%, silit acuma să revie, să dea alte ordine, alte dispoziţiuni.

VIN EXPERŢII !

Şi acum experţii.

S'a frământat tot partidul pe chestiunea experţilor. A ameninţat d. Mihalache, s'a ţinut consiliul de miniştri dela Sinaia şi s'a hotărît ca guvernul nu acceptă experţii. Cu acest mandat a plecat ministrul de finanţe la Paris.

Ori, experţii au fost admişi prin acordul încheiat de ministrul de finanţe. Va aproba guvernul acest acord ?

Şi dacă îl va aproba, ce va face d. Mihalache? Ce vor face ceilalţi miniştri cari au declarat că sunt contra experţilor ?

Capitularea minstrului de finanţe este o înfrângere pentru întregul guvern. Guvernul n'a avut o politică financiară, a acceptat şi pe urmă a refuzat experţii, a tolerat ministrului de finanţe să ia măsurile absurde pe cari le-a luat şi i-a îngăduit să aibă ulterior o atitudine belicoasă faţă de creditori.

Acum a trebuit să cedeze şi să admită resturnarea aproape în întregime a dispoziţiilor sale.

Spre a se ajunge la acest rezultat, — adică la ceea ce se putea obţine de la început când, cu siguranţă că s'ar fi obţinut chiar cu mult mai mult — ministrul de finanţe a provocat conflictul, a pus în joc onoarea şi creditul ţărei, a riscat bunele noastre raporturi cu Franţa, a provocat incidente cu diplomaţii.

Rezultatul dela Paris — cum s'au petrecut lucrurile — apare ca o înfrângere pentru ţară.

Această înfrângere, care, dacă se proceda altfel dela început, ar fi fost un acord amiabil liber consimţit de ambele părţi, ţara o suportă din cauza ministrului de finanţe.

Dacă omul acesta, pentru care d. Ioseph Caillaux a scris că a înşelat pe creditori minţindu-i, mai are cutezanţa să rămâe ministru iar opoziţia să stea totuş cu braţele încrucişate, însemnează că nu mai e nimeni în ţara aceasta care să-i apere onoarea şi interesele.

Industria naţională şi contractul Malaxa

— Cum au fost trataţi ceilalţi inginieri români.— Soarta unei oferte rămasă fără raspuns.—Un milion în loc de trei milioane şi jumătate !—

Calul de bătae al apărătorilor contractului Malaxa este chestiunea protejării industriei naţionale. Direcţiunea c. f. r. a voit să termine odată cu asaltul industriilor străine — afirmă apărătorii acelei direcţiuni — şi pentru acest scop, spre a încuraja industria naţională, a încheiat contractul Malaxa

Am arătat în alt articol, ce puţin întemeiată este această argumentare, întrucât uzinele Malaxa vor aduce aproape totul din străinătate şi pentru acest lucru şi-au asigurat şi scutirea de orice taxe vamale şi devize la dispoziţie, după nevoi.

Dar, să admitem, în ipoteză, că într'adevăr, direcţiunea generală a c. f. r., a voit să încurajeze industria naţională.

Pentru ce nu s'au luat în consideraţie ofertele celorlalte industrii naţionale? Pentru direcţia generală a c. f. r. nu există altă industrie feroviară românească decât Malaxa ?

Ca să se vadă, cât de falsă este afirmaţiunea că la c. f. r. s'a urmărit în chestiunea automotoarelor încurajarea industriei naţionale, vom dezvălui acum tot adevărul.

Din el se va vedea cum se procedează la c. f. r. şi în special se va evidenţia că, dela început, nu s'a urmărit decât, ca prin orice mijloace şi în contra oricărui principiu de dreptate sau de interes general, să se încheie contractul Malaxa.

*

Când s'a cunoscut hotărîrea c. f. r. de a se introduce automotoarele, şi mai ales când s'a cunoscut intenţiunea de a se încerca sistemul de motorizare, direcţiunea generală a c. f. r. a primit diferite oferte.

Printre acestea era şi o ofertă a unei cunoscute fabrici româneşti, care se oferea să motorizeze vagoanele după sistemul a doi ingineri români.

Trebuia direcţia generală, din moment ce s'a oprit la ideia motorizării vagoanelor, să ia în cercetare pe lângă oferta Malaxa şi această ofertă, tot a unei industrii româneşti şi cu un sistem al unor ingineri tot români?

Fireşte că da, şi poate că aşa s'ar fi procedat dacă la c. f. r. n'ar domina un alt spirit decât acela al dreptăţii şi al interesului general.

Ei bine, oferta de mai sus a fost pur şi simplu înlăturată. Ea a fost întâi dosită şi apoi, cu toate repetatele intervenţii în scris, ale fabricii româneşti, nu i s'a dat nici un curs, nici măcar nu s'a răspuns.

Şi motivul pentru care s'a procedat astfel a fost probabil superioritatea atât tehnică precum şi financiară a acestei oferte faţă de contractul Malaxa, care trebuia cu orice preţ încheiat, din o mie de motive plus unul : interesul lui Malaxa.

*

Intr'adevăr, iată istoricul acestei oferte :

La 29 Mai trecut, uzinele în chestiune adresează direcţiei c. f. r. o primă ofertă pentru construirea unui tip de automotor care permite întrebuinţarea vagoanelor normale. In această cerere, firma românească anexa un desemn de ansamblu, din care reeşea modul de adaptare al şasiului la vagoanele existente. Oferta arăta apoi avantajele tehnice ce prezintă acest tip de automotor : forţa motorului „Diesel", aderenţa, posibilităţile de remorcare atât a vagonului ce-i este ataşat cât şi a vagonului anexă de călători şi marja, iuţeala care atingea până la 90 km. pe oră.

Preţul unui şasiu complet cu motor Diesel de 120 Hp., inclusiv adaptarea a două osii normale, inclusiv arcurile de suspensiune, inclusiv o osie normală de vagon călători, era precizat în ofertă la UN MILION LEI.

Şi oferta preciza, că fabrica este gata să execute în atelierele ei un tip de automotor, pe cheltuiala ei, pentru a da posibilitate c. f. r. să-l experimenteze prin exploatare efectivă şi fără nici un fel de altă obligaţie pentru C. F. R. decât ca, în cazul când rezultatele vor fi favorabile, să reţie automotorul şi să rezerve pentru viitor şi acestei fabrici comenzile pentru automotoare.

Direcţiunea generală a c. f. r. — probabil din ordinul lui Malaxa — a pus pur şi simplu la dosar această ofertă.

La 20 Iunie, fabrica intervine din nou la direcţiunea generală c. f. r. şi dă detalii complimentare asupra condiţiunilor technice. Se arată anume, cum va fi motorul Diesel, ce variaţie de turaţie are, ce fel vor fi ambreiajul, cutia de viteză, care permite o viteză între 3 km./oră şi 90 km./oră. Se mai arată că schimbarea vitezelor se face pneumatic şi la ambele capete ale vagonului, independent de locul de montaj al cutiei de viteze şi al ambreiajului. Se dă, într'un cuvânt, o serie întreagă de specificări technice şi se adaugă că, în cazul când direcţia generală vrea să i se furnizeze şi un vagon nou, ATUNCI PREŢUL, INCLUSIV VAGONUL NOU ŞI ABSOLUT TOATE ACCESORIILE, NU VA DEPAŞI *UN MILION ŞI 500.000 LEI.*

Fabrica arată apoi în oferta sa, avantajul ce-l are automotorul ce-l oferă cu un motor Diesel faţă de sistemul cu motoare de benzină (cum introduce Malaxa, N. R.) Consumaţia unui motor „Diesel" de 110 H. P. este de 0,200 kg. pe cal şi oră, aşa că, socotind că ar lucra 6 ore zilnic, în plină sarcină, ar fi o consumaţie de motorină anual de:

365×6×110×0,200+48.180 kgr.

Socotind cu 3 lei kgr., rezultă o consumaţie anuală de circa 150.000 lei.

Un motor cu benzină consumă cca. 0,250 kgr. pe cal şi oră, aşa că socotind benzina la 8 lei kgr se ajunge la o consumaţie anuală de cca 500.000 lei.

Or, fabrica arată în oferta ei, că numai din diferenţa aceasta de preţ la consumaţie se poate plăti într'un an şi jumătate valoarea motorului Diesel care nu e mai mare de 500.000 lei.

Şi aceasta a doua intervenţie a fabricii româneşti, a rămas fără răspuns.

La 22 Iunie, fabrica reaminteşte printr'o nouă scrisoare, direcţiunii generale, oferta ei şi cere un răspuns.

Tăcere! Persistentă tăcere din partea direcţiunii generale a c. f. r., care totuşi pretinde a avea atâtea solicitudini pentru industria şi inginerii români.

La 3 Iulie, fabrica scrie directorului general, exprimându-şi surprinderea că nu primeşte cel puţin un răspuns.

„Chestiunea este prea importantă — spune fabrica în scrisoarea ei — şi nu ne închipuim că d-tră, faţă de seriozitatea firmei noastre, aţi putut clasa o propunere plină de interes."

Cu toate acestea, aşa s'a întâmplat: s'a clasat !

Şi la 7 August s'a încheiat contractul Malaxa — în condiţiuni technice inferioare şi cu un preţ, după propria mărturisire a lui Malaxa, aproape de 3 ori mai mare.

Şi asta însemnează — după concepţia c. f. r., concepţie fasonată în cuptoarele lui Malaxa — protejarea industriei naţionale.

O nouă victorie a aviaţiei italiene

— Căp. Scampinelli a cucerit cupa Blerriot —

Louis Bleriot a instituit anul acesta o cupă spre a fi dată definitiv ca premiu primului pilot care va atinge viteza de 1000 km. pe oră, menţinându-se în zbor, cel puţin 30 de minute.

Cupa va putea fi atribuită, provizoriu, pilotului care va atinge viteza de 600 km. pe oră. El va trebui deasemenea să zboare 30 de minute cu aceiaş viteză. Deţinătorul va pierde

Căp. SCAMPINELLI PIETRO

cupa când concurentul său în anul viitor va zbura cu o viteză superioară de cel puţin 5%.

Primul care a concurat la acest trofeu internaţional este căpitanul italian Scampinelli. Acesta a izbutit săptămâna trecută să facă, pe un traseu triunghiular de pe coasta mării Adriatice, în 38 de minute şi 17 sec., 309 km. 687 m., adică o viteză de 619 km. 370 m. pe oră, cucerind astfel provizoriu trofeul dat de Bleriot.

Căpitanul Scampinelli poate că ar fi făcut o performanţă superioară dacă timpul ar fi fost mai bun.

Plecarea a fost dela portul Recanti la portul Corsini şi înapoi, aşa cum se vede pe harta din clişeul alăturat. Controlul a fost făcut de comisarii aerometrişti ai aeroclubului francez.

Această cupă se va disputa până la sfârşitul lui Decembrie 1935. In cazul când până la acea dată nu se va ajunge viteza de 1000 km. pe oră, cupa nu va mai fi atribuită nici provizoriu şi, de comun acord, Comisia aeroclubului din Franţa şi Bleriot vor întocmi un nou regulament.

Hidroavionul Macchi, cu care căp. Scampinelli a câştigat cupa, e construit după planurile ing. Castoldi şi a fost studiat special pentru viteze mari. Partea anterioară şi centrală a fuselajului e metalică; numai coada e de lemn.

Aripile sunt în întregime în duraluminiu cu profil bioonvex şi sunt acoperite în întregime cu tuburi plate prin care circulă apa de răcit motorul.

Flotoarele sunt din lemn şi aluminiu. Partea lor superioară e acoperită de asemenea cu tuburi de radiator pentru apă şi ulei. Astfel, aproape toată suprafaţa aparatului e acoperită de radiator.

Avionul are 2 elici în tandem, una traetivă şi alta propulsivă. Cu acest sistem se anulează cuplul de torsiune care are tendinţa să învârtească avionul în direcţia contrarie în care se învârteşte prima elice.

Elicea propulsivă se învârteşte cu un regim mai mare decât cea traetivă.

Motorul are 24 de cilindri în V şi constituie propriu zis 2 motoare, independent unul de altul. Caracteristica lui e, că învârteşte în acelaş timp 2 elici din care una în sens contrariu. Puterea lui se ridică la 2800 h.p. şi ocupă toată partea anterioară şi centrală a fuselajului, până la locul pilotului.

●

Tot cu un asemenea aparat şi motor şi tot în Octombrie, lt.-colonelul Cassinelli a bătut recordul mondial de viteză pe bază de 100 km. atingând viteza de 629 km. 370 m. pe oră.

Vechiul record aparţinea locotenentului englez Boothman care, cu ocazia disputării cupei Schneider, a atins viteza de 531 km. 800 m. pe oră.

K. T. O.

Neregulile dela contingentare

La direcţiunea reglementării importului din ministerul de industrie s'au descoperit unele nereguli.

Cercetările au fost făcute de o comisiune compusă dintr'un reprezentant al Băncii Naţionale şi un reprezentant al ministerului de industrie.

Ancheta a descoperit vina a doi funcţionari, cari au fost destituiţi, şi complicitatea, dacă nu efectivă — măcar numai în ce priveşte tăcerea — a altora, cari au fost trimişi în faţa comisiunii de disciplină a ministerului de industrie.

Ministerul a dat Joi un comunicat ,confirmând faptele, cu toate că nu ne explicăm cum au fost posibile neregulile de vreme ce încă de acum trei luni a fost instituită o comisiune de control, prezidată chiar de directorul reglementării importului ; tocmai în scopul împiedecării eventualelor nereguli.

Regimul contingentării mărfurilor a introdus restricţiuni, de care comerţul şi industria s'au plâns în nenumărate rânduri.

S'a spus chiar că se favorizează unele firme în detrimentul altora şi svonul public arăta chiar că aceste „favoruri" nu se făceau numai de dragul obiectivităţii.

Acum, aceste svonuri sunt confirmate prin însăşi ancheta şi sancţiunile luate de ministerul de industrie. Dar pentruca nici o bănuială să nu mai poată apăsa asupra unui serviciu de importanţa celui al contingentării, este de datoria ministerului de industrie să trimeată dosarul în faţa justiţiei, spre a se face completă lumină.

Anarhia dela academia de agricultură

La academia de agricultură, mişcările studenţilor din ultimul timp au dat la iveală o intolerabilă stare de anarhie ce domneşte în conducerea acestei instituţii.

Rectorul acestei instituţii, d. Chiriţescu-Arva, îşi manifestă într'un mod scandalos streinismul de care a dat atâtea dovezi.

Iată cine predă cursuri studenţilor români dela această academie.

1. *I. Alexandrov* (rus), asistent la catedra de fitotehnie a profesorului Chiriţescu-Arva.

2. *Evdochia Coicev-Petrova* (bulgăroaică) asistentă la catedra aceluiaş profesor. Vorbeşte stricat româneşte.

3. *N. Şerbov* (rus) asistent la catedra de ameliorarea plantelor a profesorului Munteanu. Vorbeşte stricat româneşte.

4. *Al. Demianovsky* (rus) asistent la catedra de zootehnie a profesorului Nae Dumitrescu. Vorbeşte foarte stricat româneşte, deşi este absolvent al acestei academii încă din 1925, de când a fost numit asistent Suntem informaţi că ar fi fost amestecat într'o afacere de spionaj comunist, de acum câţiva ani.

5. *Otto Khüll*, asistent la catedra de ameliorarea plantelor, a prof. Munteanu. A funcţionat câteva luni la catedră, în 1929, iar acum studiază în străinătate, ca bursier al catedrei.

6. *Gh. Pavlowsky* (rus) asistent la catedra de chimie generală şi chimia solului a prof. Seidel. Ştie foarte puţin româneşte. I s'a încredinţat predarea cursului de tehnologie, unde a funcţionat foarte puţin, fiind înlocuit din cauza imposibilităţii de a ţine cursuri, cu dr. Pătrăşcanu. Asistentul Pavlowsky are o diplomă obţinută la Praga şi care, în urma refuzului prof. G. G. Longinescu dela universitatea din Bucureşti de a-o echivala, a obţinut echivalarea la Iaşi.

7. *N. Constantinov*, (bulgar), şeful pepinierei Istriţa, proprietatea academiei, unde îşi fac studenţii specializarea în viticultură.

8. *Cherasim Atmajov* (bulgar), asistent, sub-şef la pepiniera Istriţa. A făcut studii în străinătate pe seama statului român.

9. Dr. *Katz* (evreu) medicul academiei, introdus în urma insistenţelor d-lui Argetoianu ; primeşte un salariu de 14 mii lei lunar.

10. *Panin* (rus) îndeplineşte funcţiunea de preparator la catedra de entomologie, a prof. Arion. Nu cunoaşte de loc limba română, înţelegându-se cu titularul catedrei în franţuzeşte.

Afară de acest personal didactic, academia are în administraţia sa un domn *Wilhelm Reischl*, care funcţionează ca şef al lăptăriei dela 1 August 1903, neapropiindu-şi deloc limba română ; *Leon Preissinger*, ca mecanic-electrician, numit din 1921 ; *Demianowsky*, fratele asistentului, funcţionar la registratură, trecut în bugetul academiei ca portar.

Predilecţia conducătorilor academiei pentru minoritari este atât de accentuată, încât s'a permis ca în căminul studenţilor să loculască doi domni : Lewcenco (evreu-rus) şi Schullems, cari nu au nimic comun cu instituţia.

*

O situaţiune tot atât de tristă, în ceeace priveşte invazia minoritarilor este vizibilă la Institutul de cercetări agronomice, ale cărui secţiuni sunt conduse în majoritate de profesorii academiei agronomice din Bucureşti.

Cercetând lista personalului acestei instituţiuni găsim : Cearna Rayss, evreică, microbiolog la secţiunea de fitopatologie a d-lui prof. T. Săvulescu; Al. Priadcenco, asistent la staţiunea de ameliorarea plantelor Iaşi ; Afanasie Iazagi, asistent la staţiunea experimentală Tg.-Frumos ; Boris Vereşceaghin, şeful staţiunii fitopatologice Chisinău ; Boris Gluşco, asistent la câmpul de experienţă Turda ; H. Sluşansky, asistent la staţiunea chimică Cluj ; Gh. Pavlowsky, chimist la secţiunea de chimie agricolă ; D. Rosen (evreu) asistent la laboratorul de fitotehnie, ş. a.

*

Guvernul are datoria imperioasă să pună ordine la academia de agricultură, instituţie pe care d. Arva o consideră moşia d-sale !

Orice moment de întârziere, înseamnă o sfidare a intereselor învăţământului românesc.

Preschimbări în monopolul alcoolului

Ziarele au anunţat hotărîrea ministrului de finanţe de a modifica regimul actual al monopolului alcoolului. Nu ni s'au precizat încă bazele de modificare ale acestui regim, dar în momentul când direcţia monopolului înregistrează la această sursă de venituri publice cele mai mari încasări ce s'au reallizat dela 1928 încoace, ni se pare cel puţin ciudată hotărîrea ministrului de finanţe de a veni cu modificarea sistemului, care a reuşit să reducă în cassele statului o bună parte din încasările normale rezultate din vânzarea şi consumaţia băuturilor spirtoase.

Dacă ne-am opri la încasările cele mai recente, am constata că, dela 2 la 24 Octombrie (inclusiv), monopolul a realizat în casări de 96.840.187 lei la taxele din vânzarea spirtului, băuturilor spirtoase şi din taxele de consumaţie, când ştim cu toţii că în 1931 suma încasată de stat pe **întregul an** la consumul spirtului din cereale întrebuinţat pentru băutură s'a totalizat la cifra derizorie de... 35.200.000.

Situaţia de azi deci, nu poate suferi nici o comparaţie cu situaţia din anii trecuţi. Mecanismul încasărilor statului la acest important capitol de venituri a fost, după cum se vede, definitiv pus pe roate, iar pentru viitor nu numai că ar fi loc să ne temem de o regreslune, dar dimpotrivă, avem toate indiciile să credem că rezultatele optime de-abia de-aci inainte sunt de aşteptat.

Iată de ce ne exprimam mai sus mirarea cum, faţă de rezultate atât de concludente, prin care se verifică deplin seriozitatea şi eficacitatea actualului regim al alcoolului, ministrul de finanţe ţine totuşi să-i schimbe fundamentele, după îndărătnicul său sistem de a dărîma şi înlocui tot ce experienţa a consacrat ca fiind bun şi temeinic.

Adevărul e, că punerea în aplicare a actualului regim al alcoolului a fost prezidată de însuşi autorul lui, d. Zamfir Brătescu, funcţionar de carieră crescut la sănătoasa şcoală a unui Emil Costinescu şi Vintilă Brătianu şi pe deasupra om de o putere de muncă, de un sânge rece şi de-o onestitate, care singure au putut înfrânge asaltul fraudatorilor şi tentativele traficanţilor îndreptate cu frenezie spre această ramură cu mari posibilităţi de câştiguri ilicite.

Aşa de mult a cântărit în balanţa rezultatelor pozitive prezenţa acestui om în capul direcţiei monopolului, încât nu ştii cât merit să atribui regimului în sine şi cât omului care l-a creiat şi l-a pus în funcţiune.

Se poate să fie chiar geniale modificările ce cată să se imprime actualului regim al alcoolului; ştiind însă dela cine pleacă proiectul acestor modificări şi mâna rea pe care a avut-o ministrul de finanţe în tot ce a întreprins până acum, orice îndoială devine legitimă. Şi îndoiala aceasta sporeşte şi mai mult, dacă ştim că dela 1 Noembrie a. c., omul care a ţinut de scurt, în mâinele lui dure şi neşovăelnice, importanta şi delicata gospodărie a monopolului alcoolului, pleacă dela conducerea lui, sub preslunea unor contingenţe care depăşesc rezervele de rezistenţă chiar ale omului celui mai tare de suflet, de îndată ce aceste contingenţe ating domeniul sacru al demnităţii omeneşti.

Va fi având succesorul d-lui Zamfir Brătescu avantajul sau dezavantajul tinereţii, va fi animat de mai mult spirit de iniţiativă — bucurându-se şi de libertatea de a face uz de acest spirit de iniţiativă, cum, sigur, nu s'a bucurat predecesorul — lumea cunoscătoare va rămâne însă cu sentimentul că frâna dela conducerea monopolului a fost înlăturată şi că ce va fi mâine sau poimâine aparţine numai necunoscutului.

Am ţinut să însemnăm aci acest prag de trecere dela un regim la altul, dar mai ales dela o responsabilitate a conducerii la alta. Rămâne viitorului sarcina justei revelaţiuni.

Consfătuirea radical-ţărănistă dela Câmpulung

— Declaraţiile d-lui Iunian —

Câmpulung, 26 Oct.

D. Grigore Iunian, şeful partidului radical-ţărănesc, a fost azi la Câmpulung ca să asiste la consfătuirea organizaţiei locale, convocată în casele d-lui Gică Ştefănescu, cu ocazie d. Mitică Vlădescu, fost prefect şi senator de Muscel, a făcut o expunere a activităţii locale.

DECLARAŢIILE D-LUI IUNIAN

D. Grigore Iunian face următoarele declaraţii : Am pornit la drum nou, pe aceleaşi idei, căci dacă am trădat ceva am trădat tocmai idealul partidului naţional-ţărănesc de a deţine puterea numai pentru el şi ai săi .Nu facem în viaţa politică glume. Cred în posibilitatea unei vieţi democratice, voi depune activitatea mea în scopul realizării unei democraţii pe care n'o confund cu vulgaritatea. Nu sunt un retardativ, voiesc ca partidul nostru să guverneze numai spre a realiza programul şi nici decum pentru alte scopuri.

Am fost ridiculizat când am prevăzut reorganizarea ţării noastre cu punctele noastre de program. Dar văd că tot ideal. la Câmpulung, cei ce ne batjocoreau prezintă singurul mijloc de reinvionarea economică a ţării tocmai perceptele furate dela noi. Dar ce este frumos este că noi am enunţat programul cu un an în urmă când realităţile se pretau. Astăzi situaţia este schimbată, programul nostru va fi revizuit de consiliul nostru de direcţie. Combinaţii politice în scop de guvernare nu facem, chiar dacă ni se pun în faţă periculoasele curente extremiste. Aşteptăm până când împrejurările ne vor conduce la guvern.

Sufletiştii d-lui Mihalache impart svonuri tendenţioase de o apropiată întregire a ţărănismului. O respingem. Venirea imediată la guvern aş dori-o dacă aş fi lipsit de sentimentul răspunderii. Trebue să fim trimişi acolo cu convingerea unei depline liberlăţi de acţiune. Aşteptăm şi vom reuşi mai repede decât se crede.

Reglementarea schimbului de mărfuri între România şi Ungaria

Budapesta, 26 (Rador). — Ziarul „Ujsag" anunţă că şeful oficiului român de export, d. Emil Marian, negociază încă de săptămâna trecută la Budapesta, în vederea înlăturării unora dintre dificultăţile pe cari le întâmpină schimbul de mărfuri dintre România şi Ungaria. După acest ziar, negocierile ar fi dus la încheerea unui acord protocolar, care nu afectează acordul româno-ungar pentru schimbul de mărfuri.

In cursul negocierilor, aducându-se critici sistemului birocratic aplicat permiselor de export, negociatorii s'au înţeles să rezolve chestiunea permiselor, atât în România cât şi în Ungaria, în timp de şase zile.

Afară de aceasta, la sfârşitul fiecărei săptămâni şeful oficiului de export, din Budapesta şi ataşatul comercial al legaţiei României vor prezenta la Bucureşti un raport asupra permiselor de export eliberate în cursul săptămânii.

xox

Raidul soţilor Lindbergh

Londra, 26 (Rador). — Din Inverness se anunţă că aviatorul american colonelul Lindbergh împreună cu soţia sa, au plecat azi cu hidroavionul spre o destinaţie necunoscută.

Mari demonstraţii la Sofia şi Rusciuc împotriva României

o::o

— Politica de duplicitate a guvernului Muşanoff —

Drept răspuns la vizita de curtoazie făcută la Sofia, de d. N. Titulescu, ministrul de externe al României, cu prilejul căreia s'a manifestat încă odată dorinţa noastră, puternic afirmată, de pace şi bună înţelegere, guvernul bulgar a trimis bandele sale de comitagii, în Dobrogea de sud, ca să terorizeze populaţia acestei provincii, prin jafuri şi asasinate. Mai mulţi români au fost ucişi de bandele de comitagii.

Guvernul nostru a cerut guvernului d-lui Muşanoff să ia măsurile cuvenite în zona frontierei Dobrogei, interzicând asemenea incursiuni, — de oarece bandele de comitagii se organizează pe teritoriul bulgar şi ele se bucură — din nenorocire — de concursul autorităţilor civile şi militare ale statului vecin, după cum s'a făcut dovada în toate împrejurările.

Guvernul din Sofia, în loc să ia măsurile cele mai energice pentru stârpirea acestor bande şi să dea asigurările cuvenite guvernului nostru, că zona frontierei va fi interzisă incursiunilor, continuă provocaţiunile la adresa României.

In ultimele zile, guvernul bulgar, prin organele sale administrative şi militare, a intensificat teroarea în regiunea Vidinului şi a Timocului, locuită de o massă compactă românească şi a organizat demonstraţiuni publice, în Capitală şi în oraşele principale din provincie, împotriva României, sub pretext că populaţia minoritară din Dobrogea ar fi sub un regim excepţional, caracterizat prin persecuţiuni, ba chiar asasinate !

In ziua de 23 Octombrie, s'au ţinut întruniri antiromâneşti, la Sofia şi la Rusciuc, în care, oratorii, cari au vorbit mulţimii, au pomenit de pretinsele excese săvârşite în Dobrogea de Sud, în contra bulgarilor.

Comitetul de organizare al adunării din Sofia a propus o moţiune-protest, în care a cerut guvernului bulgar, să facă demersuri la Bucureşti şi pe lângă Societatea Naţiunilor, pentru „salvarea vieţii, onoarei şi avutului bulgarilor din Dobrogea", de oarece, în această provincie, nu mai există nici ordine şi nici siguranţă, ci „infernul".

A urmat o manifestaţie pe străzi. S'a demonstrat împotriva României şi s'a intonat imnul iredentist: „O Dobrogea !"

La Rusciuc, organizaţiile iredentiste, cu concursul autorităţilor, au adus din alte părţi, oameni, pe care i-a prezentat drept „refugiaţi" din Dobrogea şi, împreună cu localnicii, au ţinut o întrunire publică. In faţa Curţii de apel, s'a instalat şi o tribună.

Poliţia a primit ordinul confidenţial să dea concursul organizatorilor întrunirii, dar să ia şi unele măsuri pentru menţinerea ordinei, spre a da impresia că autorităţile n'ar permite demonstraţiunile împotriva României.

Incă din seara de Sâmbătă, oraşul Rusciuc a fost invadat de bandele aduse de asociaţia dobrogeană bulgară, dar autorităţile locale n'au luat nici-o măsură. Abia a doua zi dimineaţa, a fost arestat preşedintele soc. „Dobrogea", Siminov.

In tot cursul zilei de Sâmbătă şi Duminică, oraşul Rusciuc a fost cutreerat de aceste bande, cari vociferau şi îndemnau publicul să se asocieze la protestul lor împotriva românilor.

Cordoanele poliţieneşti s'au desfăcut în faţa lor şi o demonstraţie s'a organisat după întrunire, în faţa consulatului român. S'a strigat : „JOS ROMANII MACEDONENI UCIGAŞI ! TRAIASCA DOBROGEA BULGAREASCA ! TRAIASCA BULGARIA INTREGITA !

Moţiunea — care are acelaş cuprins, ca şi cea citită în adunarea dela Sofia — a fost predată consulului nostru.

Guvernul bulgar este direct răspunzător de aceste demonstraţiuni antiromâneşti, care sunt acte de provocaţiune la adresa României.

El ştie bine că, în Dobrogea, populaţia bulgară se bucură de un tratament civilizat; iar bandele de comitagii bulgare au invadat acest teritoriu, săvârşind jafuri şi asasinate.

Cu bună ştiinţă, el a lăsat să se răspândească zvonuri în ţară, alarmante, relative la situaţia din Dobrogea spre a atâţa elementele şoviniste şi iresponsabile; a transmis în străinătate informaţiuni tendenţioase şi mincinoase relative la aşa zisele excese antibulgare din provincia transdunăreană şi a tolerat demonstraţiile împotriva României, din Sofia şi din Rusciuc.

Guvernul nostru e dator să facă demersurile impuse de interesele şi de prestigiul României, la Sofia, cerând cuvenita satisfacţie.

E profund regretabilă politica de duplicitate a guvernului din Sofia care, pe deoparte, manifestă dorinţa de a stabili bune relaţiuni cu noi, iar pe de altă parte, încurajează incursiunile bandelor de asasini pe teritoriul nostru şi demonstraţiuni împotriva României.

Pentru a primi ziarul fără întârziere, şi la timp, d-nii abonaţi sunt rugaţi la trimiterea sumei a indica pe cuponul mandatului Oficiul poştal care deserveşte comuna.

PAGINA AGRICOLA

Tot despre grâul francez

In urma scăderii preţului la grâu, datorit producţiei excedentare, Franţa a luat măsuri de protecţie, cari schimbă cu totul statutul grâului fixat în 1929.

Inovaţia constă în: fixarea unui preţ minimal la interior, apoi în importul temporar de grâu şi exportul acestei cereale.

Preţul minimal s'a fixat pe timp de un an, cu o cifră iniţială de 76 mii lei vagonul, pentru grâul de 76 kgr., care se măreşte lunar cu 1000 lei la vagon.

Sistemul are, însă, inconvenientul că favorizează pe morarii din regiunile producătoare, care n'au spese de transport şi nu dă posibilitate de câştig cerealiştilor, de oarece morarii se pot aproviziona direct. Pe de altă parte însăşi producătorii se plâng că nu pot vinde, chiar sub preţul minimal, negăsind cumpărători decât în morarii, cari sunt deja aprovizionaţi. O altă critică a sistemului ar fi că trebue susţinute toate cerealele, altfel grâul s'ar extinde şi mai mult în dauna celorlalte culturi.

Importul temporar de grâu este vechi în Franţa şi constă în aceia că se admite intrarea de materie primă, spre a fi prelucrată în morile franceze şi apoi se exportă calităţile inferioare de făină, iar cele superioare, bogate în gluten, servesc la îmbogăţirea procentului de gluten al făinei indigene.

Aceasta avantajează însă, morile mari, cari se pot instala în marile porturi şi nu folosesc prea mult producătorului intern, care n'are cumpărători pentru că morile exportă, prin fraudă, chiar făina bună. Tot sistemul acesta a fost pus în practică pentru ajutorarea fabricanţilor de paste făinoase, admiţându-se un import pe porumb, contra unui export de paste făinoase.

A treia inovaţie a legii din 10 Iulie 1933 este permisiunea de export de grâu. Franţa care era o ţară importatoare de grâu a ajuns să exporte acest produs!

Intr'adevăr, ea are un disponibil, după cercurile bursiere, de 400 mii vagoane — deşi cifrele oficiale dau 100 mii vagoane... —, cantitate ce apasă asupra preţului interior, şi care, dacă s'ar exporta, ar costa pe stat cam 50 mii lei la vagon, drept susţinere a preţului intern. Ori statul francez n'are la dispoziţie pentru valorificare decât 160 milioane franci (1056 milioane lei) pentru exportul a 20 mii vagoane, pe lângă că ţările importatoare refuză grâul francez, slab în gluten, pe care multe din ele îl găsesc mult mai eftin în altă parte. De aceia Franţa până acum o lună nu exportase de cât 8 mii vagoane, din care partea cerealiştilor este numai de 1000 vagoane, iar restul s'a exportat de asociaţiile de producători şi de cooperative, care au vândut propria lor recoltă.

Astfel, Franţa, care era debuşeul nostru şi al multor ţări, rămâne închisă grâului, cu toate că aranjamentul nostru comercial pentru care am acordat avantaje, prevede un export de grâu în Franţa.

Cum a ajuns Franţa la această situaţie?

Prin solidarizarea cercurilor agrare şi prin obţinerea unui randament ridicat la hectar, întrebuinţând varietăţi de mică valoare intrinsecă şi de producţie mare la unitatea de suprafaţă (5-6 mii kgr. la hectar).

Şi această ţară vrea ca grâul propriu să se vândă cu cel puţin 76 mii lei vagonul, când preţul mondial este de 23 mii lei vagonul. E cam pretenţios.

Dr. E. GRINŢESCU

Posibilitatea desvoltării creşterii crapului la noi

Pentru a încuraja chiar şi pe crescătorii cu suprafeţe mici, expun în cele de mai jos un metod combinat pentru creşterea crapilor.

In cultura raţională avem nevoe de mai multe eleştee: 1) eleşteul pentru reproducători; 2) eleşteul pentru reproducţie; 3) eleşteul pentru alvinaj (puieţi); 4) eleşteul pentru ernat; 5) mai multe eleştee de creştere.

Când nu putem construi mai multe eleştee, fie din cauza lipsei de spaţiu, fie din cauze economice, recurgem la metodul combinat, care este practicat în Franţa şi care dă rezultate satisfăcătoare în gospodăriile mici.

In cazul acesta avem nevoe de un eleşteu de creştere, şi unul în aşa fel amenajat încât

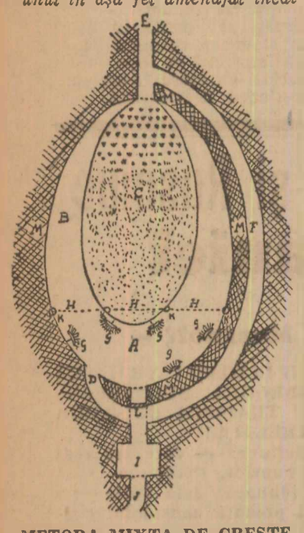

METODA MIXTA DE CREŞTEREA CRAPULUI

A, eleşteu de iernat; **B**, şanţ betona; **c**, platformă de reproducţie; **D**, prea-plinul; **E**, canal de alimentaţie; **F**, canal de centură; **G**, cărci pentru depunerea icrelor; **H**, grătar de sârmă; **I**, loc de prins peşti; **L**, stăvilarul; **M**, digul.

să îndeplinească mai multe funcţiuni: reproducţie, pentru reproducători, pentru alvinaj şi pentru ernat.

Suprafaţa eleşteului combinat depinde de suprafaţa eleşteului de creştere. Spre exemplu din o suprafaţă de 10 ha. care poate fi amenajată, 8,50 vor fi destinate pentru un eleşteu de creştere şi restul va forma eleşteul combinat.

Forma lui depinde de relieful pământului (Figura).

Şanţurile trebue să fie mai înguste la intrarea apei. Adâncimea eleşteului combinat nu este egală în toate punctele. La intrarea apei este 0,80 m. crescând în pantă continuă până la 3 metri înspre stăvilar. Canalul de jur împrejur este bine să fie făcut din beton pentru a evita creşterea plantelor.

In spre stăvilar, cam 1/10 parte din totalul suprafeţei eleşteului este despărţită printr'un gard de sită (H,H) formându-se un compartiment separat (A), iar restul eleşteului rămâne o platformă de reproducţie însămânţată cu plante acuatice submerse (care cresc sub nivelul apei). Potamogeton (broscariţă) Mirophillum, Valesneria, şi diferite alge, precum şi trifolium repens (trifoiul alb).

Ele favorizează oxigenarea apei, desvoltarea planctonului (hrana peştilor) şi sunt necesare la depunerea icrelor.

Compartimentul A este destinat pentru ţinerea reproducătorilor.

Primăvara, când observăm că temperatura apei pe platforma de reproducţie e plus 18° C. — 20° C. sitele se scot şi se dă drumul reproducătorilor pe platformă unde sunt atraşi de temperatura mai ridicată şi de plantele aquatice. După ce reproducţia a avut loc, ceeace se constată prin examinarea plantelor, depărtăm reproducătorii în compartimentul A., repunând sitele la loc.

Reproducătorii nu trebue să stea cu icrele sau alvinii (peştişorii), căci umblând după hrană deranjează icrele şi consumă hrana alvinilor.

Crapul depunând icrele în mai multe răstimpuri se va lega de dig în compartimentul A. în canalul betonat, nişte ramuri verzi (G) pe care reproducătorii vor depunee restul icrelor. După depunerea icrelor aceste ramuri sunt transportate în partea de sus a eleşteului prin aceasta suntem asiguraţi că toate icrele au fost depuse şi izolate de reproducători.

După eşirea alvinilor, eleşteul având o suprafaţă destul de mare, va îndeplini funcţiunea eleşteului de alvinaj iar compartimentul A, având o adâncime de 3 metri, în timpul ernei serveşte ca eleşeu de ernat, unde sunt depozitaţi şi peştii din eleşteul de creştere. In timpul ernatului putem pune pe 1 m. c. 5—15 kg. peşte. Deci compartimentul va fi suficient de a primi randamentul de pe 10 ha. După introducerea peştelui în compartimentul de ernat, scurgem apa astfel că platforma de reproducţie să rămână seacă în timpul ernei. In cazul acesta, nivelul apei din compartimentul de ernat scade până la 2 m. şi eleşteul de creştere şi platforma de reproducţie în timpul ernei rămân seci. Prin aceasta se îndeplineşte una din condiţiunile cele mai importante pentru a asigura buna funcţionare a stabilimentului cea ce este de mare importanţă fiindcă eleşteul inundat permanent, devine acid şi lipsit de plancton fiind şi un mediu prielnic pentru desvoltarea paraziţilor, din regnul animal şi vegetal.

Ing. agr. **I. Pojoga**
Prof. la sc. de pisciocultură
Cosmeni (jud. Cernăuţi)

Expoziţia de apicultură şi avicultură

Este locul să arătăm că organizatorii de fiecare an al acestor expoziţii demonstrative, în frunte cu d. Grigore Giossan, preşedintele societăţii generale de apicultură din România (care are şi o publicaţie periodică proprie: „Romania Apicolă") au fost încuraţaţi fără rezervă şi fără precupeţire de următoarele instituţiuni oficiale: Institutul naţional zootehnic, Uniunea Camerlor agricole, Regia exploatărilor agricole, etc.

Din punct de vedere propagandistic însă, rolul ziarului **„Universul"**, după cum a arătat, la inaugurarea expoziţiei, preşedintele societăţii, a fost de mare importanţă, **intrucât Pagina sa agricolă ce apare în fiecare Sâmbătă sub conducerea d-lui prof. Grinţescu şi biblioteca portativă de agricultură editată tot de acest mare ziar, au făcut să străbată până în cele mai depărtate şi mai umile unghere gospodăreşti, cunoştinţele şi îndrumările necesare oricărui sătean sau orăşan dornic de îndeletniciri rodnice şi productive.**

In ziua de 22 Octombrie, la orele 11 a. m., s'a inaugurat expoziţia de apicultură, avicultură, sericicultură şi industrie casnică din Parcul Carol I, în prezenţa d-lui ministru V. Nităescu.

Dintre expozanţi remarcăm standul institutului naţional zootehnic, care ne pune în curent, prin planşe şi obiecte expuse, cu evoluţia apiculturii dela începutul existenţei ei ,când produsul apicol, mierea, se producea şi recolta prin mijloace primitive, ajungând apoi la perfecţiunile de astăzi.

Stupăria Gr. Medianu are un stand organizat gospodăreşte cu stupi sistematici, instrumente de primă necesitate: adăpător, polinificator, mellificator solar vase pentru păstratul mierii etc.

Mai expun stupi şi produse apicolee: Camerile de agricultură a judeţelor Prahova şi Ialomiţa, stupăriile: Florian, Bulyghin, Botez, Hanganu, „Nina" şi şcoala de arte şi meserii din T. Severin. Această din urmă prezintă stupi sistem Dadant Blatt şi Layens.

La secţia avicolă expune: institutul zootehnic: clocitoare, eleveuze, sortatar pentru alegerea ouăelelor după greutate, ovostat, oroscop cum şi păsări din diferite rase; ferma Gr. Medianu expune de asemenea frumoase loturi de găini din rasele Rhode-Island, Wyandotte şi gâşte de Guineea; ferma Maior Stănescu expune pe lângă găini din diferite rase, porumbei aurii şi „Marie Stuart" şi fazani aurii şi sălbatici; ferma Phönix: găini; crescătoria „Nina": iepuri de casă din rasa Angora. d. G. Varuhas clocitori şi material avicol, fabricaţie proprie.

Secţia de industria casnică şi cea de pirogravură se prezintă deasemenea bine.

S'a remarcat din nefericire, foarte puţini vizitatori, ceea ce denotă că, dacă expoziţia ar fi fost simultană cu expoziţia de flori, ar fi avut mai multă atracţie.

Agr.

Coteţ cu găini Rhode-Island, propr. d-lui Gr. Medianu, Otopeni

Dela Institutul naţional zootehnic

IMPERECHEREA OILOR

Imperecherea oilor se poate face în trei feluri: 1) în libertate; 2) în harem; 3) individual sau la mână. Aplicarea unui sistem sau altuia depinde de scopurile urmărite, de nivelul creşterii şi de împrejurările economice.

Monta în libertate *se aplică la noi în ţară aproape de toţi crescătorii de oi*

Toamna când se apropie timpul imperecherilor, oile şi mioarele se ţin într'un cârd, în care se bagă şi berbecii. De regulă pentru 20—30 oi se dă un berbec. Berbecii se ţin între oi timp de 6—8 săptămâni, în care interval, de regulă toate oile sunt fecundate. Monta în libertate este cel mai simplu sistem, dar necesită foarte mulţi berbeci şi nu permite să se facă o selecţie serioasă a materialului de reproducţie.

Monta în harem *se practică în crescătoriile unde se doreşte a imperechea anumiţi berbeci cu anumite oi pentru a obţine produşi cu origine cunoscută în vederea selecţiei. Oile se repartizează în grupe de 30—40 şi în fiecare grup se introduce un berbec. Desigur că fiecare cârd trebue ţinut izolat şi păzit de un cioban, ceeace necesită mult personal şi instalaţii pentru a putea realiza separarea cârdurilor. De multe ori cârdurile se amestecă aşa că rezultatele montei sunt nesigure.*

Monta individuală *urmăreşte acelaş scop ca şi monta în harem. Ea se practică în felul următor: Oile şi berbecii se ţin în cârduri separate. In fiecare dimineaţa, înainte de a pieca oile le păşune, şi seara, când se întorc, se introduc în turmă „berbecii încercători" (câte unul la 100 oi) timp de o oră. Aceştia sunt berbeci de puţină valoare care sunt legaţi peste pântece cu un şorţ aşa că nu pot monta. Umblând prin cârdul de oi ei descoperă oile în călduri. Oile găsite în călduri se dau la berbecii la care au fost repartizate. Berbecii sunt ţinuţi în boxe de 4×4 m.. O singură montă este suficient. Oile montate într'o zi se ţin de regulă separate de celelalte oi până a doua zi.*

După „încercare" cârdul de oi pleacă la păşunat. Berbecii, după ce au montat toate oile aflate în călduri, sunt trimişi şi ei la păscut.

Dintre aceste trei metode pentru imperecherea oilor, cea mai bună este fără îndoială monta individuală. Numai cu această metodă se poate face o creştere raţională a oilor.

Prin monta individuală putem imperechea în modul cel mai sigur un anumit berbec cu o anumită oaie. Crescătorul are posibilitatea să cunoască produşii fiecărui animal în parte, aşa că îşi poate da seama de calitatea animalelor de reproducţie în special a berbecilor. In caz că aceştia vor avea însuşiri de valoare, vor fi întrebuinţaţi la reproducţie cât se poate de mult, pentru a îmbunătăţi turma.

Dacă monta se face în libertate este recomandabil ca un berbec să nu fie întrebuinţat la reproducţie mai mult de 2 ani, căci atunci s'ar împerechea cu propriile sale fice.

Afară de aceasta, pentru executarea montei individuale avem nevoe de un număr mai restrâns de berbeci şi anume un berbec la 50—60 de oi căci în acest caz berbecul montează fiecare oaie numai odată, pe când la monta în libertate, monta se repetă de regulă de mai multe ori. Aplicând deci monta individuală se întrebuinţează mai puţini berbeci şi aceştia pot fi folosiţi cu mult mai mulţi ani ca la monta în libertate.

Alt avantaj al montei la mână este că se scurtează perioada fătărilor, ceeace este foarte avantajos, căci mieii se pot înţărca odată şi sunt mai mult sau mai puţin uniformi. Căldurile la oi apar din 17 în 17 zile. Marea majoritate a oilor, când monta la mână se face în mod strict, se montează în primele 17 zile, aşa că vor făta într'un interval de 17—25 zile. Pentru ca şi oile care nu au intrat în călduri în primele 17 zile, şi cele ce nu au prins dela prima montă să fie fecundate, este recomandabil a introduce berbecii încercători încă 20 zile. La oeriile Statului dela Slobozia şi Dulbanu, unde monta se face la mână, perioada fătărilor nu durează mai mult de 30 zile, dar marea majoritate a oilor fată în primele 20 zile.

Monta individuală nu prezintă greutăţi reale ci cel mult închipuite, fiind necunoscută şi nepracticată. Aplicându-se după normele indicate, aduce crescătorului de oi foloase considerabile.

Dr. Alfred Bonfert
Selecţionator la Institutul Naţional Zootehnic

Pastrama de gâscă

Afară de pateul preparat din ficatul de gâscă îndopată, un alt preparat, tot atât de căutat şi destul de scump, este pastrama făcută din carne de gâscă, nu prea grasă. Ea se poate prepara fie din jumătăţi de gâscă după ce li s'au scos oasele, fie din picioare (copane) şi mai ales din muşchii peptului.

Ori cum ar fi aleasă carnea pentru făcut pastramă, ea nu se jupoaie, şi se lasă cu pielea de pe ea. Carnea se spală bine în două ape reci, apoi se scurge şi se usucă, fiecare bucată, în cârpe curate. După aceia, bucăţile de carne sunt aşezate una peste alta, într'un vas de lemn sau de pământ. Vasele de metal nu sunt bune, fiind atacate de saramura ce se toarnă peste carne.

Deasupra cărnei din vase se toarnă apoi — până se acoperă — o saramură făcută din 250 gr. sare albă de bucătărie, 50 gr. sare grunjoasă (neagră), 250 gr. zahăr şi 50 gr. salpetru, toate socotite la 1 litru de apă. Deasupra cărnei se aşează un fund de lemn, cu o greutate de 3—4 kgr., ca s'o preseze şi s'o ţină sub saramură.

După 10—12 zile se scoate carnea din saramură, se scurge bine şi se prinde fiecare bucată pe câte 2—4 beţişoare, făcute din scândură nouă de brad, astfel ca vârfurile beţelor să fie înfipte în marginele bucăţilor de carne, ca să le ţină întinse. Aşa întinsă carnea se lasă afară la aer ca să se svânte, apoi se pune la afumat. Afumatul trebue făcut treptat la fum puţin, ca să nu se inegrească şi să-şi piardă calitatea. Când pastrama a prins o culoare roşiatică lucitoare, e gata afumată şi poate fi pusă în consumaţie.

Ca să i se dea un gust deosebit, unii aşează printre bucăţele de carne puse la saramură diferite mirodenii ca: piper, cimbru şi foi de dafin.

Pastrama de gâscă se mănâncă crudă sau fiartă la fel ca şunca de porc. Fumul şi sarea îi ajută să se păstreze mult timp, suferind transporturi lungi, fără să se deprecieze şi astfel permite să se facă un comerţ întins, dela mare distanţă.

O altă mâncare plăcută ce se poate face din carnea de gâscă este piftia (gelatină) de gâscă. Se prepară din ceeace rămâne, după ce s'a luat copanele şi muşchii pieptului pentru pastramă. Pentru închegarea ei e bine să se fiarbă 2—3 picioare de viţel.

Gh. Boştină - Lipăneşti

Conservarea strugurilor

De câtva timp, la noi în ţară s'a simţit şi se simte încă, nevoia conservării fructelor în general, deci şi a strugurilor. Aceasta din cauză că strugurii conservaţi sunt mai rentabili decât să fie transformaţi în vin; apoi sunt un aliment căutat, mai ales în timpul ernei.

Aici voi arăta mijloacele de conservare cele mai practice şi la îndemâna oricui:

Strugurii buni pentru conservat sunt în general struguri de masă, cu boabe mari şi rare, pielita groasă şi tare.

Conservarea strugurilor este de două feluri: 1) când ciorchinele se usucă, şi 2) când ciorchinele rămâne verde.

Stugurele trebue să fie bine copt.

In ambele cazuri, localul de conservat trebue să aibă o temperatură constantă de plus 3—4 gr., să nu fie umed, şi să fie întunecos. In cazul când localul are umiditate, atunci punem un vas cu var, care absoarbe vaporii de aer din atmosferă.

In primul caz aşternem pe duşumea un strat de pae gros de 15—20 cm. Apoi luăm fiecare ciorchine şi cu o foarfecă subţire, îi tăiem toate boabele uscate, mici, putrede, etc. şi-l aşezăm pe stratul de pae. Aşa procedăm cu toţi ciorchinii, având grijă să nu se atingă unul de altul.

In regiunea viticolă Dealul Mare, podgorenii atârnă strugurii de cue bătute în tavanul pivniţei, fără a se atinge unul de altul. Astfel se păstrează 3—4 luni după recoltă.

Conservarea cu ciorchinul verde este mult mai costisitoare, dar şi mult mai bună.

Sunt multe sisteme, dar cel mai cunoscut este tăerea strugurilor cu o bucată de coardă care se introduce în borcane de sticlă pline cu apă de ploae, în care s'a pus şi puţin cărbune pentru a împiedica putrezirea coardei.

In Dealul Mare se conservă strugurii cu ciorchinul verde, astfel: se tae strugurele cu o bucată de coardă. La căpătâiul de jos, se ascute coarda şi se pune în ea un cartof, iar la capătul celălalt se unge cu ceară de altoit. Din cartof, strugurele se hrăneşte timp îndelungat.

Cele mai bune varietăţi pentru conservat sunt: coarnă albă, coarnă neagră, toate varietăţile de Chasselas, Muscat de Hamburg şi aproape mai toţi strugurii de masă.

I. TUDORICA
Valea Călugărească

———xox———

Poşta agricolă

269. — **E. Vârgolici**, Tighina. — 1) In regiunea de câmpie şi în Dobrogea merg de preferinţă: caişi, cireşi, vişini, gutui şi nuci. 2) Din punct de vedere apicol, Dunărea nu strică. Dovadă stupăriile prospere de pe lângă Isaccea. 3) Nu cunoaştem reviste apicole italiene nici case pentru exportul reginelor. Avem în ţară însă, un crescător destoinic pentru regine: d. C. L. Hristea, apicultor şi proprietarul moşiei Mărăşeşti-Tutova. D-sa a scos o broşură „Creşterea reginelor" în „Biblioteca agricolă a ziarului Universul", de unde se poate comanda sau dela depozitarul „Universului" din Tighina.

270. — *A. Rădulescu, Ploeşti.* Pentru îndoparea gâştelor citiţi: *La basse-cour productive* de *Louis Brechemin, Palmipèdes et lapins.* Librairie agricole de la Maison rustique, Paris rue Jacob, 26. Câteva indicaţiuni găsiţi şi în Pagina agricolă din 27 August a. c.

271. — *Roată, Sinaia.* — Distrugerea cuscutei o găsiţi în broşura No. 8 din Biblioteca agricolă a ziarului „Universul", intitulată: Leguminoasele de nutreţ de Emil Cocin, ing. agronom, profesor.

In Pagina agricolă din 2 Iulie a. c. s'a scris de asemenea despre distrugerea cuscutei. Lucernă curată găsiţi la semănţeria Pildner, str. Carol 11, Bucureşti.

In Biblioteca agricolă a ziarului „Universul" a apărut nr. 9 **„Inmulţirea pomilor roditori"**, de **Petre Florian**, pomicultor.

Ştiri agricole

Interne

Preţul orzului s'a urcat cu câteva sute de lei la vagon. In Capitală grâu de 77 kg. cu 4% corpuri străine s'a vândut cu 41.250 moară. Secara 64 kg. 5% corpuri străine cu 17.750 lei vagonul linie.

— Semănăturile de toamnă prosperează graţie ploilor din ultimul timp. Cantitatea de grâu de pe piaţă este mică, din cauza abţinerii producătorilor de a vinde.

— Duminică, 22 Octombrie s'a aniversat la Topoloveni (jud. Muscel) 25 ani dela înfiinţarea cooperativei Podgoria. Prin aceasta s'a dat un mare imbold mişcării cooperative.

— La ministerul instrucţiunii publice s'a întocmit schiţa de organizarea şcolilor superioare săteşti, din care agricultura cu ramurile ei ocupă o parte importantă.

— Camera agricolă a judeţului Ilfov a luat lăudabila măsură de a încuraja pepinierele particulare prin distribuirea pomilor în judeţ. Ea a fixat preţul pomilor la 18 lei bucata, din cari cei ce plantează vor plăti numai o parte.

— D. Florin Cherubach, dinrectorul servciului agricol al judeţului Fălciu, a făcut opt abonamente la Biblioteca agricolă a ziarului Universul, pentru care îi mulţumim.

— S'a retipărit „Aratul" de d. prof. Gh. Ionescu-Şişeşti şi „Creşterea găinilor" de Gh. Boştină-Lipăneşti, ing. agr. inspector, ambele broşuri apărute în „Biblioteca agricolă a ziarului Universul".

— Dela 25 Oct. c. s'a unificat tariful pentru transportul pomilor şi pueţilor roditori cu tariful pentru pueţi sălbateci de altoit, sau pueţi de esenţe forestiere pentru plantaţii.

— Ad-ţia porturilor a redus taxele la silozuri şi uscătoria de porumb dela Constanţa. Primele au fost reduse cu 10%, iar taxa pentru uscarea unui vagon de porumb este de 720 lei în loc de 1200 lei.

Externe

— Recolta de grâu din acest an în Italia va îngădui acestei ţări să renunţe la importul de cereale streine.

— Asociaţia fermierilor din Minesota (Statele Unite), la care s'ar alipi probabil 4 state, a declarat grevă în sensul că refuză să plătească impozite şi se opune la executare, pentru a obliga guvernul din Washington de a redacta un cod agricol în speranţa că prin el s'ar ajunge la o ridicare a preţurilor produselor agricole.

— După datele Institutului internaţional de agricultură din Roma, recolta globală de grâu a Europei afară de Rusia poate fi evaluată pentru acest an la circa 4.500.000 vagoane.

Ea depăşeşte cu aproape 450.000 vagoane recolta anului 1932 şi aproape cu 720.000 vagoane media ultimilor cinci ani.

—După informaţiunile primite până în prezent, recolta de struguri din acest an, atât în Spania cât şi în Italia este cu 22% şi 9% inferioară producţiunei medii a celor cinci ani din urmă.

— Producţia grâului şi secarei în Germania etse superioară celei din anul trecut în aşa fel, că nevoia de cereale a Germaniei va fi pentru prima oară satisfăcută cu producţie proprie.

— Guvernul italian a admis importul a 100 vagoane prune uscate din România cu tarif redus la 7.35 lire de suta de kg. în loc de 55 lire.

———xox———

Bibliografii

A apărut:

PAGINI AGRARE SI SOCIALE sub direcţia d-lui C. Filipescu, calea Victoriei 200, Abonament lei 200.

Numărul pe August-Sept. 1933, cuprinde lămuriri redacţionale de P. A. S.; Procedee dăunătoare de D. Rariţe; Asociaţiile studenţeşti din străinătate; Solidaritate profesională de C. F.; Tragedia agriculturii româneşti de C. Filipescu; Staţiuni pentru tehnologia solului de prof. I. C. Drăgan; Problema plantelor medicinale aiurea şi la noi de ing. agr. E. Petr. Coicev; Complexul adsorbant al solurilor arabile de Dr. I. F. Radu; Sisteme de organizarea socială a agronomiei de C. Mihăilescu; Standardizarea produselor agricole de ing. agr. I. Max Popovici; Porumbul nu va ajunge la maturitate de C. Filipescu; V. S. Moga de C. F. Cărţi, reviste, etc.

POPORUL ROMANESC, redacţia Gara Chitila, jud. Ilfov, Abonamentul 130 lei anual. Numărul din luna Octombrie are articole de specialitate semnate de d-nii: Const. L. Hristea, dr. C. Boca etc.

VIAŢA AGRICOLA, revista societăţii inginerilor agronomi. str. C. A. Rosetti 35, abonament 250 lei anual, nr. pe August cuprinde: Vilegiatura orăşenilor de F. Pârvulescu; Experienţe comparative cu sfeclă de nutreţ de d-ri Mader şi Dotzler; Seminţele de plante medicinale de A. S. Potlog; Despre mutaţiuni de dr. Mudra; Oile Karakul la ferma Coştingeni; V. S. Moga de D. Chiţoiu; Pregătirea gunoiului de C. I. Ciulei, etc.

ALTOIREA VIŢELOR IN OCHIU DORMIND

(O nouă metodă) de prof. I. C. Teodorescu, directorul viticulturii

E o broşură de mare preţ pentru cei ce vor să-şi completeze lipsurile, să realtoiască viţele pe rod şi să transforme plantaţiunile de port-altoi şi de hibrizi producători directi în viţe altoite cu varietăţi nobile.

CATALOGUL PEPINIERII DE POMI, DR. E. GRINŢESCU, aflată în com. Ştefăneşti, jud. Ilfov. Biuroul str. Lisabona 10. Telefon 207/77.

Colaborarea Institutului de cercetări agronomice

Cât costă un kilogram de grâu

Chestiunea costului grâului nostru a fost deseori desbătută. In special în ultimii ani, necesitatea intervenţiei statului în influenţarea preţului grâului, a dat naştere la diferite memorii şi calcule. S'a resimţit mult de tot, de data aceasta, lipsa unui material de documentare şi în special lipsa datelor de contabilitate, strânse din exploatăţile marilor agricultori. O parte din marii noştri agricultori ţin o contabilitate riguroasă. Mulţi, în schimb, păstrează rezultatele lor contabile pentru scopuri şi motive personale.

Amintim şi de data aceasta şi pe această cale, că secţia de economie rurală (Căsuţa poştală nr. 207) primeşte bucuros, colaborarea marilor noştri agricultori, pentru determinarea costului de producţie al agriculturii noastre mari. Colaborăm în prezent cu micii agricultori, care ne pun bucuros toate datele la dispoziţie şi sperăm că aceste rânduri să fie un stimulent şi pentru marii agricultori, de a ne pune la dispoziţie datele ce le posedă şi a expune astfel public, rezultatele strădaniei lor.

Calculele expuse până acum, nu sunt practice. Ele sunt prea generale şi nu cuprind date practice din exploataţii. Când facem bunăoară un calcul relativ la costul de producţie al grâului, şi în acest calcul introducem date care se referă numai la preţul muncilor din regiune iar nu la costul de producţie al muncii din regiune, ne îndepărtăm de adevăr. Deaceia, vom publica aci, rezultatele contabilităţii duble (contul grâu) căpătate în exploataţia subsemnatului în ultimii trei ani: 1930—1931—1932, cu dorinţa de a pune în discuţie o serie de date practice, obţinute cu mijloace de producţie, ce le găsim la majoritatea marilor agricultori.

Exploataţia are o suprafaţă de 240 ha., jumătatea suprafeţei fiind lucrată în regie, restul în dijmă. E situată lângă gara Ghimpaţi, jud. Ialomiţa, judeţ în care, atât anul trecut cât şi anul acesta, rugina a diminuat recolta cantitativ şi calitativ.

In 1930, debitul contului grâul din: munci de toamnă, salarii, administraţie generală, arenda terenului şi dobânda capitalului, impozite, chiria clădirilor şi inventarului mort, munca contractorului, vite de munca tractorului, vite de tal de lei 186.433.06.

La o suprafaţă de 26 ha. şi o recoltă de 1. 320 kg. la hectar, costul de producţie a unui chilogram grâu revine la 5,44 lei, iar costul de producţie la hectar revine la 7.185 lei.

In anul 1931, debitul grâului a fost de lei 204.882,42.

La o suprafaţă de 40 ha. şi o recoltă de 900 chilograme la hectar, costul de producţie a unui chilogram grâu revine la lei 5,69, iar costul de producţie la hectar revine la 5.122 lei.

In anul 1932, debitul grâului a fost de lei 109.560,74.

La o suprafaţă de 41 ha. şi o producţie de 272 chilograme la hectar, costul de producţie a unui chilogram grâu, în anul de pomină al ruginii (1932) e de 9.82 lei, iar costul de producţie la hector revine la 2.672,19 lei.

In anul 1933 socotelile nu au fost încă încheiate (le vom publica la timp) în orice caz, costul e în jurul lui 4 lei chilogramul, la o recoltă de 14 hl. la hectar — a 71 chilograme.

Ce constatăm din datele obţinute şi arătate mai sus?

Constatăm, că paralel cu progresarea şi adâncirea crizei, au fost făcute toate eforturile posibile pentru scăderea costului de producţie la ha.

In schimb din cauza condiţiunilor naturale şi în special din cauza ruginii, costul unui chilogram grâu a revenit în jud. Ialomiţa prea sus faţă de preţul grâului obţinut pe piaţă. La o recoltă de 1.500 kg. grâu la hectar, recoltă pe care o găsim în unele regiuni la marea proprietate, costul de producţie ar fi revenit în 1930, la lei 4.79 pe kg. şi în 1931, la lei 3,41 pe kg.

In 1932, ar fi revenit la circa lei 2,50, având în vedere că recolta mai mare ar fi necesitat cheltueli mai mari cu treeratul.

Cum costul de producţie analizat de noi, provine din cauza condiţiunilor naturale, rezultă clar că pentru regiuni de şes, problema selecţiunii grâului şi a adaptării unei technici cât mai bune, devine o problemă capitală pentru agricultură.

Dacă costul de producţie, pe de altă parte e atât de ridicat în ultimii ani, aceasta rezultă şi din dobânzile prea ridicate pe care agricultorul român, trebuie să le pună în calcul. Să nu uităm că agricultorul german sau francez, apărat de tariful vamal atât de ridicat pentru grâul şi cerealele streine, pune în calcul dobânzi cam de 4—5 ori mai mici ca ale agricultorului român. Să nu uităm apoi că marea proprietate, la noi, e încărcată cu un parc de maşini, clădiri şi reparaţii, ce trebuie amortizate. Aceste amortizări sunt prea ridcate pentru timpurile de azi, pentru ca inventarul nostru agricol a fost procurat cu preţuri fabuloase.

Cine nu pune în calculul costului de producţie, toată această moştenire grea a inflaţiei, desigur, va ajunge la un cost mai scăzut. Acel agricultor va consuma, însă, an de an substanţa exploataţiei sale şi nu-şi va da seama niciodată de rentabilitatea reală a exploataţiei sale. Rentabilitatea din cultura grâului în regiunile bântuite de rugină, mai pot avea numai acei agricultori care nu plătesc arendă şi acei care nu plătesc dobândă introdusă în calculul costului de producţie.

Problema rentabilităţii grâului nostru, are două laturi: o latură technică pe care Institutul de cercetări agronomice, a luat-o în studiu şi pe care va duce-o la bun sfârşit. A doua latură, economică, de politică agrară. E un motiv serios de îngrijorare, de luare de măsuri speciale, dacă nu vrem ca această cultură să dea înapoi.

Credem, că ar trebui format din timp, un comitet al grâului, compus din toţi foştii miniştri ai agriculturii şi din marii proprietari, recunoscuţi ca buni cultivatori. Acest comitet să studieze problema şi să decidă care e cel mai bun sistem de protecţia şi încurajarea grâului.

Va trebui să ne decidem dacă vrem să mai exportăm grâu sau dacă recurgem la măsuri de monopol şi deci restrângerea culturii grâului, care să acopere numai nevoile consumului intern.

Dr. N. Cornăţeanu
Şeful secţiei de economie rurală

Combaterea cuscutei sau tortelului

Este cunoscută de toţi această plantă fără foi, cu tulpiniţa în formă de aţă de culoare galbenă sau roşiatică şi care agăţându-se de lucerna sau trifoi, se întinde foarte repede, dându-ţi impresia unei mase de borangic, de unde şi denumirea în popor a torţelului, de borangic.

Cum acest parazit vegetal, care există prin grădini, pe şanţuri şi pe mărăcini la sate, produce pierderile pe care le cunoaştem în cultura unor plante de nutreţ, fie din cauza multiplelor ocupaţiuni ale plugarilor, fie din necunoştinţa pagubelor ce le poate cauza în mare, fie că tratamentul cunoscut este cam anevoios de executat, am căutat să verific alte metode de combatere, ce par mai simple şi se pot aplica cu mai mult succes.

Mijlocul vechiu şi cunoscut de toţi este cosirea vetrei de cuscută, presărarea de paie pe acel lor, darea focului şi apoi săparea locului, ce urmează a se însămânţa cu altă lucernă.

Acest sistem se pare puţin cam barbar, căci singur îţi distrugi munca şi apoi trebuie să aştepţi până se formează cealaltă lucernă.

Incercările făcute de mine pe cale umedă au fost cu: preparat cuscutan, calaican, sare de bucătărie şi calaican amestecate, şi sare de bucătărie pe cale uscată.

Rezultate satisfăcătoare au dat toate, însă în urma observaţiunilor ce am făcut şi a calculelor de rentabilitate, fac cunoscute următoarele două, pe care le recomand a se aplica ca remediu sigur.

1) In 10 litri apă se disolvă 1 kg. calaican plus 1 kg. sare de bucătărie cu care se stropeşte bine, cu o pompă „Vermorel", vatra în suprafaţă de 10—15 m². Peste 3 zile când a pierit complect torţelul, se coseşte locul, iar peste o săptămână se observă apărând lăstarii la noua lucernă. Toată această operaţiune nu costă decât 10—12 lei.

2) Pe cuibul de cuscută se presară dimineaţa pe rouă sare de bucătărie pisată bine, cam 4 kgr. pe o suprafaţă de 10 m². După 3—4 zile se va cosi locul astfel tratat, iar peste alte 6 zile pornesc mugurii la noua lucernă.

Este bun acest sistem, în special pentru regiunile în care adusul apei la faţa locului, este greu de făcut.

In caz că nu este rouă sau este puţină, se va stropi mai întâiu locul cu apă şi apoi se va împrăştia sarea. Şi în acest caz suntem câştigaţi, căci nu trebuie să preparăm soluţia şi deci nu avem nevoie de „Vermorel".

Adaog că pentru a scăpa de cuscută, este necesar ca tratamentul să se facă odată în toate părţile, unde sunt locuri infectate cu acest parazit în comună.

Aurel Câmpeanu
Ing. Agr.
Camera de Agricultură
Dolj

———xox———

Demonstrarea asolamentelor

Câmpul pentru demonstrarea asolamentelor, la Academia de înalte studii agronomice dela Herăstrău, pus sub conducerea d-lui profesor N. O. Popovici-Lupa şi a d-lui asistent H. Lupan, urmăreşte cinci tipuri de rotaţii, în care intră grâul:

1) Un asolament de cultură trienală-pură. 2) Un asolament de cultură trienală dublă (ameliorată). 3) Un asolament de cultură pastorală mix

Cehii şi românii

de dr. HORIA PETRA-PETRESCU

— Comemorarea zilei de 28 Oct. 1918 - Amintiri —

Republica Cehoslovacă îşi serbează 15 ani de existenţă. În ziua de 28 Octombrie, ziua proclamării independenţei, se va desveli în Praga o placă comemorativă pe una din cazărmile, în care au trăit soldaţi *români*, fraternizând cu sokolii cehi şi aruncând în Vltava pajura cu două capete a monarhiei habsburgice.

Se cade să adăstăm şi noi din prilejul acesta la importanţa momentului şi să recapitulăm zilele de restrişte, petrecute sub dominaţia unei dinastii, care se lăsa condusă de lozinca *„Divide et impera"*.

Ceeace au mărturisit reprezentanţii români în parlamentul maghiar — au mărturisit-o şi cehii în parlamentul austriac.

Cel trimis de cehi să aducă verdictul dinastiei hrăpăreţe, a fost dr. Francisc *Staniek*, ca preşedinte al deputaţilor cehi din parlamentul austriac. Tot d. Fr. Staniek, ca ministru al lucrărilor publice, a fost cel dintâi ministru cehoslovac, care s'a interesat de legionarii *român*, vizitându-i, în 15 Noembrie 1918, în gimnaziul german din Praga-Smihov, unde se aflau, şi dorindu-le să ajungă fericiţi în noua lor patrie.

Dar să ascultăm cum şi-a luat rămas bun dr. Staniek de la foştii opresori. Vorbirea d-sale a rămas istorică în analele poporului cehoslovac.

„Niciodată n'am fost", spuse d. Staniek în 2 Octombrie 1918, „şi nici nu vom fi vreodată dornici de răzbunare, dar veţi recunoaşte înşi-vă că principiile d-voastră, împăraţii d-voastră, acei cari au condus acest război şi au luat iniţiativa unei atât de mari violenţe şi a unui arbitrar atât de mare, nu vor putea scăpa de pedeapsa ce o merită. Să nu credeţi însă că noi am vrea să spânzurăm şi să împuşcăm, după cum aţi făcut d-voastră cu ai noştri... Tot ceeace a fost construit pe violenţă, pe ilegalitate, pe minciună — trebue să piară! *Nimeni nu va mai putea învia evul mediu*. Nu se va mai opri marşul victorios al spiritului liber, democratic. Nimeni nu se mai gândeşte să negocieze cu d-voastră.

„Naţionalităţile alogene (negermane) din Austria sunt şi ele obosite de negocieri şi nu mai vor să parlamenteze cu d-voastră. Arbitrarul şi violenţa, de cari aţi dat probe la începutul războiului, au ridicat umanitatea împotriva d-voastră. A fost o probă grea pentru toate naţionalităţile negermane şi nemaghiare, prisoniere ale puterilor centrale. N'aţi avut pentru noi decât lovituri de pumn şi sarcasme, temniţa şi spânzurătoarea. Dar ceasul destinului se apropie, va suna mai curând decât vi-o închipuiţi.

„Chestiunea cehă se va resolvi *aiurea* — şi *nu* în Austria!"

Aşa a vorbit actualul vicepreşedinte al Parlamentului cehoslovac, amintind în decursul vorbirii d-sale şi de „tentativa de anihilare a naţionalităţilor nemaghiare" din Ungaria şi luându-ne apărarea, stabilind că toate promisiunile liberale ale monarhiei nu au fost altceva decât o ipocrizie.

Verdictul acesta trebuie să-l subscrie oricine, care mai are un dram de judecată.

*

Dacă austriacii conducători ai destinelor ţării lor au fost atât de miopi încât au crezut că statul lor de structură medievală se va mai putea menţine cu subjugarea majorităţii alogene din ţara lor, şi dacă nu şi-au dat osteneala să aducă în consecinţă un naţionalism german *temperat* cu relaţiile etnice, cari cereau *imperios* o federalizare — tot aşa de miopi au fost şi faţă de manifestaţiile culturale evidente ale poporului ceh.

Au crezut, urmând o politică a struţului, că negarea dreptului la existenţă naţională va putea să mai dăinuiască într'o epocă, în care se trezise conştiinţa naţională în Europa.

Pot să tot descrie acum reverenţe după bontonul modei spaniole doamnele aristocrate austriace, în Roma, în faţa fostei Împărătese-Regine Zita — aceste aristocrate n'au priceput la timp, că *mai sunt şi alte popoare* în cuprinsul monarhiei, ci au urmat lozincilor false, cu: „Die Slawen an die Wand drücken" (striviţi pe slavi de pârete), a contelui Beust, cu „der harte tschechische Schädel" (capul cel tare, încăpăţânat al cehului trebuie sfărîmat) al istoricului Mommsen chiar.

Ceteau aristocratele acestea *avertismentele* de dinaintea furtunii din romanele sociale ale unei aristocrate de a lor: Maria de Ebner-Eschenbach, cu surisul pe buze şi credeau că apelurile spre colaborare sunt numai... literatură!... Până ce a venit prăpădul!

Şi aceleaşi doamne aristocrate s'au plimbat mai apoi prin spitalele din Praga, în decursul războiului, mirându-se, minune-mare, că sunt *atâţia* săteni români analfabeţi, câtă vreme o cârmuire mioapă, şi în Ungaria, oprima pulsaţia unei conştiinţe naţionale alogene, crezând că întunerecul minţii facilitează stăpânirea brutală.

Am vrea ca necunoaşterea aceasta *penibilă* a vieţii sufleteşti a unor popoare să nu mai secere victime nevinovate. Am vrea ca popoarele de după războiul mondial *să se cunoască* şi să se stimeze reciproc. De aceea — acum — când Cehoslovacia serbează 15 ani de existenţă, pledăm, pe lângă o apropiere economică de vecina noastră şi pentru o apropiere sufletească.

E frumos să asişti la „Tedeum"-uri şi să cânţi imnurile naţionale, cu degetele la cozorocul capelei militare sau în ţinuta de „drepţi", cu cilindrul în mână; atâta însă nu este destul.

Omagiul cel mai norocos şi mai îndreptăţit faţă de un neam este să-ţi dai osteneala să-l pricepi evoluţia sufletească, să înţelegi pe marii săi scriitori, cugetători, muziciani, etc., ca legăturile să ajungă pe calea aceasta tot mai strânse.

Poporul cehoslovac trebue să fie cunoscut şi în privinţa aceasta din partea noastră.

De aceea ţinem să remarcăm astăzi, de ziua naţională a Republicii Cehoslovace, două opere, scrise în franţuzeşte, pentru publicul ce doreşte să cunoască poporul cehoslovac în aspiraţiile sale naţionale şi artistice. E vorba de cele 2 volume ale „Istoriei lit. cehe" (*„Histoire* dela *littérature tchèque"*) al 3-lea (ultimul, va apare mai târziu) şi de *„Anthologie dela poésie tchèque"* de d. profesor *H. Ielinek*, dela Acad. cehă.

In aceste volume *) va afla cetitorul român o icoană fidelă a sbuciumului sufletesc al poporului cehoslovac şi va putea să se apropie sufleteşte de vecinii noştri.

Cehoslavii au o literatură cu care se poate făli ori şi ce popor european şi — mai cu seamă — o muzică vrednică de admirat, recunoscută de critici din lumea muzicală mondială.

Mult ne-ar plăcea dacă, în urma îndemnului de aici, şi-ar procura cât mai mulţi cărţile recomandate, ca să poată striga şi mai convinşi în viitorul apropiat un „Nazdar!" Republicii Cehoslovace...

*) Istoria a apărut în ed. „Sagitaire", Paris; Antologia în ed. Kra, tot acolo. 20+20+30 franci.

Autonomia municipală în Iugoslavia

In cursul acestui an, Camera deputaţilor regatului Iugoslaviei, aprobată de Senat, a dat ţării o nouă lege asupra municipalităţilor. Calitatea principală a acestei legi, în afară de diferite alte avantagii, constă în aceea că ea institue un tip uniform de municipalitate în regat, odată cu o întreagă altă serie de legi uniforme pe cale de a fi elaborate pentru unificarea legislaţiei în întreg regatul. In modul acesta, Iugoslavia îşi stabileşte unitatea de stat în interior, în cadrul unităţii sale exterioare. Votarea acestei legi reprezintă un pas însemnat pe această cale de uniformizare a legislaţiei pe tot teritoriul statului, ca şi un rezultat considerabil pentru crearea conştiinţei unităţii statului naţional iugoslav. Ea constitue deasemeni un pas spre normalizarea condiţiilor politice interne iugoslave, căci ea asigură poporului posibilitatea de a vedea în fruntea municipalităţilor sale oameni aleşi de el şi-i îngăduie să ia parte, prin alegeri, la administrarea acestor municipalităţi. Trăsătura caracteristică a legii constă în aceea că ea acordă municipalităţilor o administraţie autonomă pe calea unei împărţiri a afacerilor între stat şi unităţile autonome. Domeniul de activitate al statului cuprinde problemele în legătură cu unitatea naţională, în timp ce toate cele privind municipalitatea şi autonomia sa sunt supuse competenţii acestor unităţi autonome.

Orice stat modern se află sub povara unor datorii multiple şi considerabile. Dacă ar trebui să mărim această povară adăogându-i toate problemele de interes local, care intră în domeniul de competenţă al municipalităţilor, datoriile sale principale ca şi interesele poporului şi ale municipalităţilor ar suferi. S'a obiectat, că legea asupra municipalităţilor regatului Iugoslaviei nu asigură municipalităţilor nici o autonomie, şi că statul asumă sub competenţa sa chestiuni de caracter pur local. In virtutea acestei noui legi, toate chestiunile de această natură sunt asumate municipalităţilor.

Putem spune că, în ce priveşte domeniul de activitate al administraţiei autonome a municipalităţilor, această autonomie rămâne intactă. O altă trăsătură caracteristică a administraţiei autonome a municipalităţilor este reprezentată prin faptul că afacerile sale locale sunt exclusiv administrate de un corp autonom, adică prin mijlocirea organelor sale alegătoare. Legea în chestiune prevede administrarea municipalităţilor printr'un consiliu municipal, ales de populaţie. In consecinţă, această lege prezintă două trăsături caracteristice: inviolabilitatea principiului administraţiei autonome şi administrarea autonomă a afacerilor prin mijlocirea organelor alese de populaţia locală. Bineînţeles, că municipalităţile nu reprezintă nici de cum un stat în stat. Ele sunt numai o parte din teritoriul statului, cu un cerc de acţiune definit şi de altă parte, din cauza acestui cerc de acţiune definit, ele nu pot rupe toate legăturile ce le unesc cu statul. Chiar prin faptul însuşi că ele constitue părţi integrante din stat şi exercită o serie de alte funcţiuni ce intră în domeniul de competinţă al statului, ele sunt silite să întreţină legături cu puterea centrală a statului. Puterea centrală a statului exercită un anumit control asupra unei serii de administraţii municipale autonome, dar totdeauna şi numai în interesul statului ca şi al municipalităţilor înseşi. Dacă aceste autorităţi de control ar fi beneficiat de facultatea de a exercita funcţiunile lor într'un mod arbitrar, s'ar fi putut spune că principiul autonom e ameninţat; dar dacă acest control este determinat precis prin dispoziţiile legii şi are un caracter juridic şi nu arbitrar, principiul autonom este perfect garantat, nu numai în cluda acestui control, ci chiar prin acest control.

Spre a ne convinge de avantagiile acestei legi, va fi suficient să comparăm legea iugoslavă asupra municipalităţilor cu legile celorlalte state democratice şi civilizate din Apus, care au vechi tradiţii culturale. Iugoslavia, ţinând seama de condiţiile sale speciale, este un stat tânăr faţă de acelea a căror existenţă seculară a fost străbătută de un lung proces de lupte şi al căror cetăţeni iau parte de secole la viaţa publică. Legea iugoslavă asupra municipalităţilor nu-i cu nimic mai pre jos decât acelea ale celorlalte state civilizate de tip modern şi cuprinde chiar dispoziţii mult mai potrivite decât acelea ale acestor state.

Franţa, după cum se ştie prea bine, este un stat civilizat, cu organizaţia cea mai modernă şi a cărei democraţie are un rol predominant printre democraţiile europene. Vedem însă în legislaţia franceză, că legea recunoaşte competenţa administraţiei municipale, adică a tribunalului şi a consiliilor municipale. Legea stipulează că hotărîrile administraţiei municipale sunt supuse controlului şi aprobării autorităţilor competente ale statului. In Franţa, un prefect din capul unui judeţ are putinţa de a suspenda din funcţiuni pe preşedintele consiliului municipal — primarul pe timp de o lună, ministrul de interne pe timp de trei luni şi preşedintele consiliului aparţinând partidului care este în acea clipă la putere, are dreptul de a înlocui şi de a dizolva consiliul municipal. Aceasta nu e cazul în legea iugoslavă. Ea nu prevede decât un singur caz în care este autorizată suspendarea consiliului municipal, anume acela când consiliul ar încerca să abuzeze de drepturile sale autonome şi să depăşească limitele competenţei sale, îmbrăţişând o politică defetistă şi nu o politică constructivă şi folositoare intereselor locale şi naţiunii întregi. Acest caz constitue totuşi un caz excepţional. In orice alte împrejurări, suspendarea nu se poate face.

Conform legislaţiei franceze, în cazul când consiliul municipal ar refuza să execute o lucrare de orice fel ar intra în domeniul competenţei sale, autorităţile de control au putinţa să-l oblige la executarea acestei lucrări pe cheltuiala municipalităţii. Deasemeni, ca şi în legislaţia iugoslavă, se cere aprobarea autorităţilor de control ale statului pentru vânzarea bunurilor imobiliare, pentru închirierile pe termen lung, întreprinderi de lucrări necesitând cheltuieli considerabile, construcţii publice, promulgarea unor impozite indirecte ce ar depăşi o anumită cifră, instituirea axizelor, aprobarea bugetului, etc. Putem spune, că legea iugoslavă este conformă legii franceze care a servit adesea de model şi că ea corespunde în numeroase puncte principiilor legislaţiei franceze.

In afara caracterului său liberal şi a întinsei sale autonomii, legea iugoslavă luată în întregimea sa, ca şi în amănunte, prezintă avantagii mari, căci ea contribue la unificarea legislaţiei regatului Iugoslaviei şi îndeplineşte toate condiţiile de care depinde o lege modernă şi contimporană de acest fel. Această lege corespunzând deci situaţiei şi nevoilor imprejurărilor actuale, reprezintă tot deodată o valoare durabilă şi expresia intereselor adevărate ale naţiunii.

—xox—

Jenele digestive cele mai comune

Dece să rămâneţi incomodaţi după ce luaţi masa, prin arsuri, greutăţi, umflături, sughiţuri stomacale sau indigestii, dacă puteţi obţine o uşurare rapidă şi sigură, luând o jumătate de linguriţă de cafea de Magnesia Bisurata în puţină apă după fiecare masă! Veţi avea o senzaţie de uşurare foarte greu de imaginat, prin întrebuinţarea acestui antiacid, care neutralizează în câteva minute excesul de aciditate, pricină a atâtor suferinţi digestive. Odată acest exces de aciditate neutralizat, nu mai aveţi a vă teme de fermentaţia alimentelor, digestiunea Dv. se va face în mod normal şi veţi putea mânca ce veţi dori, cu certitudinea că mesele Dvs. nu vor fi urmate de nici o durere. Magnesia Bisurata care este inofensivă şi uşoară de luat, se găseşte de vânzare în toate farmaciile şi drogueriile, cu preţul de Lei 75.—, sau în marele format economic Lei 110.

2836

—xox—

Desvelirea monumentului lui C. Dobrescu-Argeş la Curtea-de-Argeş

26 Octombrie

Azi a fost desvelit bustul lui Dobrescu-Argeş aşezat în piaţa oraşului.

După oficierea serviciului religios, d. I. Mihalache a tras pânza care învelea bustul.

D. I. RADUCANU, fost ministru, preşedintele comitetului pentru ridicarea bustului, a vorbit despre personalitatea lui Dobrescu-Argeş.

Iau cuvântul apoi, reprezentantul Basarabiei, d. ANTON CRIHAN, reprezentantul Bucovinei, d. D. MOLDOVANU, d. LUCA PAUL, inspector general al centralei cooperative, d. M. SERBAN, subsecretar de stat, d. D. CAPAŢANEANU, vice-preşedinte al Camerei, din partea judeţului Olt, apoi deputatul NISTOR BADEA, preşedintele tineretului naţional-ţărănist, d. ARMAND CALINESCU, din partea organizaţiei guvernamentale a jud. Argeş.

D. I. MIHALACHE face istoricul evoluţiei ideii ţărănismului; descrie apoi viaţa parlamentară a lui Dobrescu-Argeş.

Ultimul a vorbit primarul oraşului, d. Nae Gheorghiu.

A urmat un banchet în sala Cooperativei.

AUX

GALERIES LAFAYETTE

Eversmart Paltonul 1933—34 la 2 rânduri din stofă Velour, Ratiné, Flochonet, căptuşite cu Vatelină şi Veneţian sau mătase, bleu-marin, negru, grifer şi maro croiala la fel cum arată schiţa dela . . . . Lei **2950**

Ulster-Demi la 2 rânduri, din stofă Flauş Homespoon Double-Face, Velour şi Ratine, croială ultra modernă dela Lei **2275**

Paltonul negru la 2 rânduri cu guler şal de blană căptuşit cu vatelină şi Veneţian dela Lei **2600**

Paltonaşe pentru copii cu gulere şal de blană, căptuşite cu vatelină şi flauş de lână, bogat asortiment, dela Lei **925**

Costume pentru sport, bărbăteşti, din stofe englezeşti Homespoon dela . . Lei **1900**

Costume pentru ocazie bărbăteşti, bleu-marin şi negru, din stofe lână pură, cheviot şi camgarn, dela . . Lei **2100**

Trenchcoat şi Macverlane din Gabardine, calităţi superioare, croială impecabilă dela Lei **2800**

Haine de Piele ofiţereşti, reglementare, nappa I-a Lei **3600**

Veste şi Lumberjack pentru vânătoare din piele de căprioară cu garnitură de lână Lei **2900**

Pantaloni golf şi sport, din stofe Homespoon şi Cheviot dela . . . . . Lei **650**

Uniforme şcolare, reglementare toate măsurile dela Lei **1000**

Costumaşe marinar şi p. ocazie format sport şi clasic din Camgarn şi Cheviot dela Lei **600**

Svetere de lână, diferite desene, calităţi superioare, f. călduroase dela . Lei **275**

Şaluri de lână din păr de cămilă f. călduroase garnitura dela Lei **165**

Pullovere şi Veste de lână fantezie şi simple, calităţi superioare dela . . Lei **225**

Paltonaşe Ratine, garnisite cu blană căptuşite cu vatelină şi mătase, colori: roz, bleu, vernil şi albe dela . Lei **1250**

Pijamale moltonate desene cu figuri brandebouri fant. dela Lei **250**

Cel mai renumit Jazz Hönigsberg-Albahary cu discurul Hecker, concertează în fiecare după masă în cel mai frumos local de întâlnire din Capitală la BOMBONIERA LAFAYETTE

Ciorapi de lână pură p. copii, lungi, tricotaţi, colorile: bej, maro şi negri, dela . . . Lei **100**

Chiloţi pluşaţi, diverse colori, foarte călduroşi perechea dela . . Lei **35**

Pantaloni jambiere de tricou colorile: bej, gri şi albi, perechea dela Lei **150**

Ca la Sf. Dumitru...

— Scandalul din bulev. Brătianu. — Un Dumitru chefliu uită unde stă şi e gata să provoace revoluţie... —

Era cât p'aci ca ziua de Joi să treacă fără nici o întâmplare caracteristică, fără nici un fapt care să-i scoată în relief consideraţia şi atenţia ce i se cuvin, fără ca nici un eveniment deosebit să-i marcheze trecerea.

Sunt doar destui inşi pe cari îi cheamă Dumitru (prilej de cinste!..) şi deasemeni multe belele şi grele necazuri s'au strâns la sufletele proprietarilor şi chiriaşilor, în scurgerea anilor, cu repetata pomenire a acestui sfânt.

Noroc că barem pe inserat s'a găsit un om de inimă, un biet camionagiu, care, cu puţină bunăvoinţă şi multe păhăruţe, a isbutit să sfâşie atmosfera de indiferenţă şi nepăsare în care murea ziua.

UNUL CARE UITA DRUMUL...

Pe la ora 7 şi jumătate seara, circulaţia, mai ales în zile de sărbătoare, e intensă pe străzi.

In jurul statuei Brătianu vehiculele aleargă, unul după altul, ca într'o arie de circ.

Pietonii se strecoară anevoe printre ele.

Deodată, în colţul bulevardului răsare un camion cu cai care, nesigur, dă s'o ia la stânga, apoi la dreapta şi, în cele din urmă, se proptesţe de-a curmezişul drumului.

Automobilele se opresc îndărătul lui, tramvaele fac coadă.

— Incotro s'o iau!?... gesticulează, nedumerit, cel depe capră.

Urlă claxoanele, ţipă conducătorii, bat clopotele vagoanelor... omul se răsteşte furios la toţi din spate:

— Incotro s'o iau!?...

Apare gardianul:

— Ce vrei, mă? Descurcă drumul...

— Descurc... da, incotro s'o iau!?...

— Ce?

— Unde stau eu?...

RAZMERITA...

Publicul, adunat pe trotuar se amuză.

Reprezentantul ordinei se enervează şi-l atinge uşor, peste spate, cu cravaşa.

Camionagiul sbiară ca muşcat de şarpe:

— Aoleo, m'a omorît!...

Sare jos, lăsând camionul de-a curmezişul. Lumea s'adună în jurul lui. Un agent de circulaţie vrea să tragă camionul la oparte. Căruţaşul se împotriveşte. Publicul intervine, îngheşuindu-se ca la bâlci.

Şi, aşa, pe neaşteptate, fără să fi văzut cineva ce a fost, camionagiul se lungeşte deodată pe pietre şi începe să geamă de crezi că-i gata să-şi dea duhul:

— Moor!... Mo-or!... Mo-ho-ho-or!...

Dar publicul de sărbătoare, public fără treabă, ce aşteaptă?

Care mai de care ia, cu curaj, apărarea nefericitului depe pământ. Unii ocărăsc pe agenţii poliţiei şi sunt gata să-l lee în unghii. Alţii îl ridică pe cel care se vaită, şi-l pun în camion. Îi aşează ceva dedesubt să-i fie moale, îl freacă pe frunte, îl bat pe mâini.

Cineva aleargă la telefon şi, peste câteva minute, apare automobilul Salvării cu steguleţul fluturând.

— Ce-i? Ce s'a întâmplat?

— Poliţia a ucis un om.

— Dacă-i mort, nu-l la Salvarea. Să vie morga... — răspunde internul şi dă să plece.

— Păi... n'a murit încă, dar grăbiţi-vă. E rănit foarte grav.

Când internul dă să-l ia pe rănit din camion, sare o domnişoară dintre privitori:

— Nu-l lua, domnule. Am telefonat la gazete să vie să-l fotografieze. Să vadă toată lumea barbaria!...

Insfârşit, muribundul e dus în ambulanţă.

Acum nu mai geme. Se lasă purtat pe braţe, ţeapăn, mândru de onorurile ce i se fac.

— Luaţi şi ranga cu care a fost bătut — arată unul un drug de fier din căruţă.

— Nu pleca, domnule. Arestează-i pe gardieni — se agită altul.

Dar poliţiştii, de frica mulţimii, se strecoară într'un automobil şi dispar teferi, odată cu ambulanţa.

DESNODAMANTUL

Salvarea intră vertiginos în curtea spitalului Colţea.

Internul sare şi strigă doi oameni să-i dea ajutor la ridicarea bolnavului.

Oamenii vin. Se deschide uşa. „Muribundul" se ridică depe targă şi porneşte singur, clătinat, spre camera de gardă.

Medicul îl ia în primire:

— Unde eşti rănit? Sus sau jos?

— Peste tot... — răspunde camionagiul, făcând cu mâna un gest vag prin aer.

— Desbracă-te.

E cercetat, întors, pipăit: nici o fractură, nici o rană. O simplă contuzie la un şold, neinsemnată.

— Cum te cheamă?

—Dumitru Gabor, 28 ani, camionagiu.

— Unde stai?

Camionagiul stă puţin, se gândeşte. Acum îşi aduce aminte: splaiul Independenţei 264.

Şi omul spune apoi cum a dus nişte lucruri în calea Victoriei şi, plecând spre casă, în loc s'o ia spre moara Ciurel, s'a pomenit la statuia Brătianu.

— Dar ţuică ai băut? Spune drept.

El ezită, apoi râde...

— Doar e ziua mea, domnule doctor!

— Poţi să pleci acasă.

Şi chefliul, care era gata să provoace revoluţie, care a ţinut circulaţia încurcată aproape o jumătate de oră, din cauza căruia erau să fie linşaţi doi gardieni publici, a plecat grăbit să-şi caute camionul.

In Rusia... La noi

Excelenta publicaţie franceză „Je suis partout" reproduce după ziarul sovietic „Leningradskaya Pravda" (din 5 Octombrie 1933), următorul articol, caracteristic pentru modul cum se construeşte în statul comunist rusesc.

„In 1930, la „Krasnoyé Sélo" (fost Tsarkoyé Sélo), s'a început construcţia unei fabrici pentru făină de ovăz uscată: s'au risipit 3.600.000 lei şi apoi lucrările au fost părăsite.

„La începutul primăverii trecute, construcţia a fost reluată. Dar fabrica trebue acuma să producă — moda e respectată cât se poate — „furaj combinat" pentru iepurii de casă, promovaţi anul trecut animale naţionale. Sovietul din Leningrad a deschis în acest scop un credit de 6.300.000 lei. Suma a fost cheltuită, dar lucrările n'au ajuns decât la jumătate. Pentruce?

„Totul merge anapoda. Directorul şantierelor, inginerul Slansky, trăeşte la Leningrad şi comandă.., prin telefon; dar cum mai are alte două ocupaţii lucrative, nu găseşte vreme să se ducă la Krasnoyé Sélo. Toate sarcinile mai delicate le încredinţează unor „analfabeţi ai tehnicei" cum este contramaistrul Razin, care nu ştie nici ce este o transmisiune.

„Dar dacă fabrica nu există, în schimb statul ei major e în fiinţă! Există director, subdirector, şeful planurilor, contramaiştri, etc. Toţi înghit aproape un milion de lei pe lună, ca să nu facă nimic. Şi încă nu se ştie dacă directorul definitiv va fi Slansky sau un altul...

„La lucru nici o disciplină. Lucrătorii nu se arată decât pe la 10 sau 11, în loc de ora 8. Şi au dreptate: nu-i nimeni care să le dea de lucru. Contramaistrul Razin soseşte şi mai târziu.

„Razin se aranjează să primească vre-o 60.000 lei pe lună, datorită unei operaţii de contabilitate.

„Directorul invizibil se ocupă, cu grădinăritul şi creşterea iepurilor de casă. Ia lucrătorii de pe şantier ca să-l ajute acasă şi în schimb îi plăteşte fabrica.

„Lucrurile au fost denunţate de şeful unui Kolhoz vecin, au fost controlate, dovedite exacte şi totuşi sancţiunile se aşteaptă încă.

„Dar câţi sunt în Rusia cari, nefiind de loc interesaţi de reuşita întreprinderii lor, caută numai să trăiască pe seama ei?"

Am reprodus acest citat din presa sovietică, pentruca relatând cele de mai sus, să se vadă că dezorganizarea dela noi se apropie cu paşi repezi de nefastul regim de peste Nistru.

Căile noastre ferate se plâng că au deficite, din cauza crizei şi stagnării comerţului. Un industriaş vrea să închirieze pentru câteva luni de zile vreo 40 de vagoane. Căile ferate nu acceptă oferta, pe motiv că n'au vagoane, deşi statisticile indică un imens parc neutilizat din cauza crizei transporturilor. Industriaşul se oferă să repare el vagoanele. Este însă refuzat, fiindcă... motiv serios nu s'a putut afla. Probabil, din cauza rutinei şi că n'a oferit ceva...

Interesându-se de locomotive, a aflat că stăm foarte bine: avem vre'o 4000.

Câte circulă? 600. Dar mai sunt vreo 600 la „rece". Nu ştiţi ce însemnează acest termen? Iată-l tradus: Maşini gata de pus în funcţie la nevoe.

Dar aceste maşini, nefiind loc sigur pentru adăpostire, au piesele principale... în depouri. La cerere însă... Şi aşa mai departe.

Aceasta se chiamă în grai românesc: „excelenta organizare a regimului capitalist"...

Din fericire, e vorba de o instituţie de stat şi în Rusia tot statul conduce toate.

Dar batjocura rămâne.

—xox—

RAIDUL DIRIJABILULUI ZEPPELIN

Chicago, 26 (Rador). — Dirijabilul „Contele Zeppelin", care a ajuns la Chicago în condiţiuni normale, a făcut aci o escală de o jumătate de oră, după care s'a îndreptat spre Expoziţie. Comandantul dirijabilului intenţionează să se înapoieze astăzi la Akron.

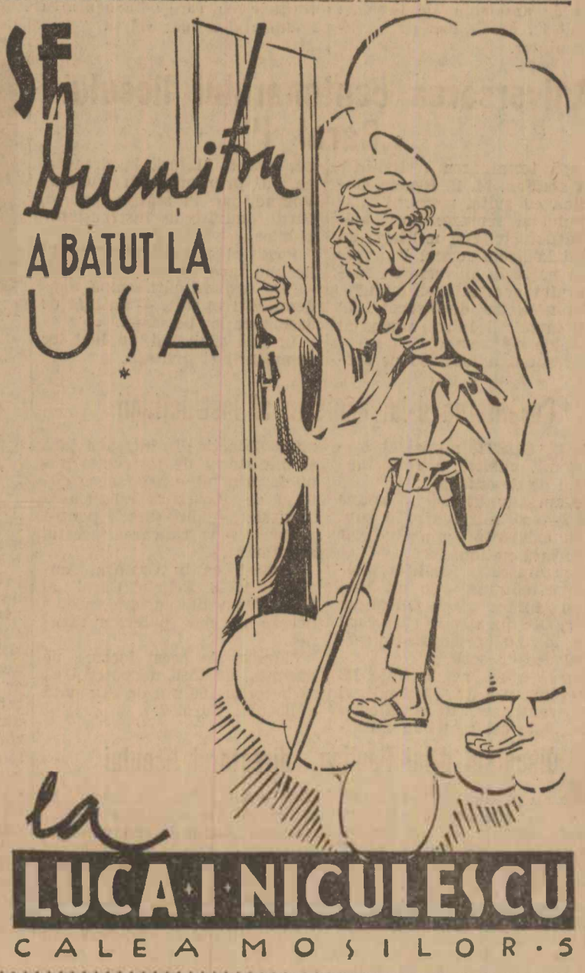

Intrunirea sindicatului proprietarilor urbani din Bucureşti

Proprietarii urbani s'au adunat în saloanele sindicatului spre a protesta contra impozitelor exagerate şi contra confiscării caselor.

Intrunirea a fost prezidată de d. I. C. Negulescu.

D-nii căp. N. Costescu, director general al sind. proprietarilor urbani din ţară, arată că sindicatul proprietarilor urbani a luptat şi luptă pentru salvarea proprietarilor asupriţi de legi nedrepte timp de 16 ani, şi contra impozitelor exagerate.

D. I. C. Negulescu arată munca oamenilor modeşti cari au salvat marea proprietate, hotelurile, prăvăliile, etc., de sub regimul legilor de prelungire nedreaptă a contractelor.

Spune că este revoltător faptul că impozitele exagerate au fost aplicate de comisiuni ce nu au ţinut seamă de contracte.

D. Const. Dobrescu, preşedintele cercului comercial şi industrial, arată că proprietarii şi-au plătit impozitele către stat însă impunerile la cari au fost puşi sunt atât de exagerate în cât întrec chiriile.

D-na Victoria Hadraschi arată că marii proprietari de imobile noui sunt scutiţi de orice impozit asupra clădirilor, ce construesc, pe câtă vreme micilor proprietari, cari au făcut casc pentru bătrâneţea lor şi existenţa copiilor lor, pe lângă că li s'au confiscat casele, astăzi li sunt derâmate.

D. col. Gheorghiade cere să fie lăsate libere casele şi mai cu seamă cele dotale şi ale invalizilor, văduvelor şi orfanilor de război.

Au mai vorbit d-nii P. Micu, Iliescu, Ghimpoiu, Iofenilescu.

După ce se anunţă o serie de întruniri în toate oraşele din ţară, adunarea ia sfârşit.

Fenomenala Indiană

Ella HINZARAH

Prezicătoarea minune

din Calcutta, care prezice uimitor destinul oricărei persoane. Spune totul şi pe nume sigur. Amor, căsătorie, afaceri, judecăţi, boli, descoperiri, comori, şi ori-ce. Reuşirea dorinţelor. Consultaţii zilnic de la 10 dimineaţa până la 8 seara. Str. Buzeşti No. 30, în curte pe stânga. Bucureşti. — Este în interesul D-voastră, să consultaţi imediat să vedeţi totul. Atenţiune!!! Ella Hinzarah face adevărate minuni cu prezicerile ei nemaipomenite. Vestita Prezicătoare oferă 1000 Lire st. recompensă acelei persoane care va contesta veritabilele sale fenomene de magie.

30 Direcţiunea

Citiţi „VESELIA"

FESTIVITĂŢILE DELA CRAIOVA

— Aniversarea centenarului liceului „Carol I" —

M. S. Regele, îmbrăcat în cămașă rituală, conlucrează la sfințirea mesei din altarul catedralei

Cuvântarea M. S. Regelui

Craiova, 26 Oct.

La dejunul de gală dela prefectură, Suveranul a rostot următorul discurs:

Domnule primar, domnilor,

Simt o vie mulțumire că serbările de astăzi Mi-au dat prilejul să mă găsesc în mijlocul d-voastră, în frumoasa Capitală a Olteniei.

Este simbolică coincidența că astăzi se serbează trei evenimente importante: sfințirea unei biserici, serbarea centenarului liceului și inaugurarea stadionului. Aceasta accentuiază strânsa legătură dintre biserică, școală și educația fizică.

Biserica corespunde sufletului, școala minții și educațiunea fizică trupului. Între aceste trei instituțiuni trebue să existe cea mai strânsă legătură, fiindcă numai atunci vom ajunge la educațiunea integrală a sufletului omenesc.

Trebue să lărgim puțin cadrul școalei. Astăzi nu este numai cartea, ci este armonia perfectă între minte, suflet și corp care trebue să existe.

In această ordine de idei, Eu port recunoștință craiovenilor — acest frumos oraș al Banilor — care m'au înțeles și au aplicat vederile Mele, exprimate cu 20 de ani în urmă, când am mai venit în mijlocul lor.

Văd cu mulțumire că organele administrative de aci au înțeles perfect de bine această înfrățire între credință, cultură și educațiunea fizică și le-au pus în aplicare înaintea tuturor și sper că va servi de exemplu și altora.

Mulțumind d-lui primar pentru cuvintele ce a rostit, cu sufletul înălțat, ridic paharul în sănătatea craiovenilor. (Ovațiuni. Aplauze puternice).

Inaugurarea stadionului

La ora 3 jum. d. a., s'a făcut inaugurarea stadionului, în prezența Suveranului, a suitei, invitaților și a unui public foarte numeros.

Serbările sportive dela stadion s'au început cu demonstrațiuni de ansamblu ale liceelor: „Carol I", Frații Buzești" și liceul militar.

Echipe de elevi și eleve, dela școlile secundare din localitate, în costume naționale, au executat diferite jocuri.

S'a disputat apoi un match de foot-ball, între echipa universitară și a stadionului, demonstrațiune cu care inaugurarea stadionului a luat sfârșit.

Aniversarea centenarului liceului „Carol I"

După terminarea festivității dela stadion, M. S. Regele, împreună cu suita, membrii guvernului și reprezentanții autorităților civile și militare, au trecut la liceul „Carol I", spre a lua parte la aniversarea centenarului acestui așezământ.

Serbarea s'a desfășurat în amfiteatrul liceului, amenajat ca o sală de teatru.

Suveranul a luat loc pe scenă, având alături, la dreapta, pe d. prim-ministru Vaida-Voevod, iar la stânga pe d. Gusti, ministrul instrucțiunii publice.

Foștii și actualii profesori ai liceului, precum și foștii elevi, — azi oameni cari ocupă mari demnități în stat, — au luat de asemenea loc pe scenă.

In sală și în loji, au luat loc demnitarii și invitații.

Cuvântarea d-lui ministru al instrucțiunii

D. D. GUSTI, ministrul instrucțiunii publice, a rostit cuvântul de deschidere:

Ne-am adunat aci, — spune d-sa, — să sărbătorim o sută ani de existență a unui institut de cultură națională.

Dacă în istoria școalelor, Moldova se mândrește cu un Asache și Muntenia cu Gheorghe Lazăr, Oltenia își are cărturarii ei, în Ion Maiorescu, fost director al acestei școli.

Țin să afirm aci, în fața M. S. Regelui, și a dv., că școala al cărui centenar îl sărbătorim astăzi, este cel mai bun așezământ didactic din întreaga țară și ministerul de instrucție publică, prin mine, își face o datorie de onoare să recunoască meritele înaintașilor, pentru propășirea și ridicarea acestui așezământ.

Nicăeri, ca în Craiova, cuvântul M. S. Regelui Carol al II-lea, Voevodul culturei, nu cunoaște un mai puternic răsunet.

Mândru de acest lucru, ne bucurăm cu toții deopotrivă că sărbătorim 100 ani de existență a liceului Carol I.

Discursul d-lui Paulian, directorul liceului

Este un prea rar prilej de bucurie și sărbătoare pentru școala noastră, ca și pentru oricare instituție, ca să poată depune la picioarele tronului, în această zi solemnă, devotamentul miilor de suflete, cari au roit în jurul acestui liceu și să închine Majestății Voastre fructul ostenelilor sutelor de generații cari, cu 107 în urmă, modest, dar entuziast, au început pe aceste plaiuri, luminarea minței copiilor neamului nostru și îmbărbătarea lor, pentru pregătirea și realizarea marilor evenimente, înscrise în cartea de aur a poporului.

Liceul „Carol I" din Craiova, a împlinit încă din 1926, un veac de existență. Activitatea acestui liceu se resfrânge bogat peste întreaga Oltenie, de o sută și mai bine de ani.

Din mijlocul acestei școli, au eșit generații multe de elevi, cari activând serios pe toate tărâmurile de creațiuni naționale, au servit, ca pioni atâtea opere de înfăptuiri a unui stat modern românesc.

Liceul „Carol I" a înlesnit promovarea culturii, în partea de vest a țării noastre și a trimis vieții publice românești, elemente cari au fost și sunt considerate ca elita calităților creatoare și organizatoare ale poporului nostru.

D. Paulian face apoi un istoric documentat al școalei și sfârșește astfel: Un veac de activitate pe ogorul cărții și al dragostei de neam a înlesnit școalei noastre să creeze pentru cultura românească, elemente distinse, dintre cari, unele au servit ca sfetnici, măreților: înaintași ai Majestății Voastre, Regilor Carol I, și Ferdinand I, iar alții Majestății Voastre.

De aceea, în această zi de sărbătoare, toți cari au trecut pe băncile acestei școli, și-au înfrățit gândurile cu cei cari sunt acum sub zidurile ei și cu cei cari vor mai veni, elevi și profesori, spre a arăta Majestății Voastre, că înalta atențiune pe care ați arătat-o liceului, însemnându-i regește începutul unui alt veac de muncă, va însemna pentru instituțiunea noastră, pecetluirea cu sfințenie a marilor obligațiuni de muncă, dragoste de carte și de neam, pe care subt ochii veghetori ai Majestății Voastre, școala, fostă alături de toate instituțiunile de cultură, trebue să le îndeplinească.

Cuvântarea d-lui prof. G. Țițeica

Pentru sărbatorirea a 100 ani dela întemeierea liceului, noi, foștii elevi, venim cu smerenie să ne exprimăm recunoștința cea mai caldă, față de întemeietorii cari ne-au călăuzit primii pași, pentru desăvârșirea culturii.

Cei mai vechi dintre foștii elevi ai acestui liceu — printre cari mă număr și eu, — păstrăm o amintire care ne farmecă gândul și ne înalță sufletul.

Imi dau seama astăzi, mai bine ca atunci de marele rol al profesorilor noștri și îmi amintesc cu pietate de prelegerile părintelui Bărdescu, care ne făcea educațiunea sufletului, de ale lui Mihail Străjan, de ale marelui matematician Gheorghe Constantinescu, și de ale altor străluciți dascăli.

Instrucția pe care o primeam în acest așezământ de cultură, era așa de desăvârșită, încât la examenul de bacalaureat, absolvenții liceului „Carol I" din Craiova, erau considerați ca cei mai tari. De aceea, noi, foștii elevi ai acestui liceu, venim ca niște pelerini să ne închinăm smeriți profesorilor de pe atunci, ale căror osteneli ne-au îndrumat și ne-au deschis calea frumoasă pe care o bătătorim astăzi.

Icoana Sfântului Dumitru, executată de pictorul I. Keher

Cuvântarea d-lui Virgil Potârcă

A trecut un veac de când s'a pus temelia școalei centrale, așezământ de cultură și de educație românească.

Măreția gestului și adâncul înțeles al acestei inițiative, apare într'o lumină cu atât mai strălucitoare, cu cât nici atmosfera culturală, nici situația politică de atunci, nu erau prielnice înălțării unei asemenea școli. Dar nu rare sunt exemplele în care românii din aceste ținuturi ale Oltului, cu sufletul vijelios ca și valurile acestui râu, oricât de vitregiți ar fi fost de soartă, s'au arătat dârji și nestrămutați în credința lor și astăzi au sdrobit, rând pe rând, toate rezistențele și au făcut să triumfe drepturile lor, împletite totdeauna cu nețărmurita iubire de țară, cu un adânc respect și neprecupețită dragoste către Domnitor și Dinastie.

Nici o altă instituțiune ca liceul „Carol I", din această străveche cetate a Banilor, nu arată o adâncă și nedescriptibilă legătură, care există între Dinastie și poporul său, căci vechimea lui, — ca instituțiune — zecile de generațiuni de elevi, dintre cari mulți au contribuit alături și sub înțeleapta domnie a Majestății Voastre și a foștilor Voștri înaintași, prin muncă și prin priceperea lor, la întărirea temeliilor acestui stat, la răspândirea din belșug a luminii și culturii peste tot locul și adesea au purtat peste hotare faima țării lor. Iar prin domnia Mărieî Voastre, prin ridicarea de sfinte lăcașuri de închinăciune, locuri de reculegere sufletească, în vremuri de îndoială și de desnădejde, se desăvârșește opera începută sub înaintași.

In numele foștilor elevi ai liceului „Carol I", Vă mulțumesc. Mărite Doamne, că ați binevoit să prezidați centenarul acestui focar de lumină și Vă strigăm din adâncul sufletului nostru de olteni: Să trăiți!

Cuvântarea M. S. Regelui

Domnilor,

Sunt adânc emoționat asistând astăzi la sărbătorirea unui veac de existență a frumosului liceu „Carol I" din Craiova.

In istoria culturii naționale o sută de ani înseamnă mult. Dar o sută de ani de muncă continuă, de nesfârșite străduințe către progres, cum s'a desfășurat în acest liceu, însemnează enorm.

Cu evlavie, cu recunoștință, astăzi, în această sărbătorire, trebue înainte de toate să ne închinăm în fața acelor dascăli, cari punând tot sufletul și toată credința lor, au făcut faima liceului „Carol I" din Craiova.

Pentru aceia cari trăesc azi pe băncile școalei și pentru aceia cari sunt în prezent profesori în această școală, exemplul celor din trecut trebue să le fie totdeauna viu înaintea ochilor; căci acei de altă dată au priceput un lucru, care adesea se uită astăzi: școala nu este numai un institut de învățătură, ci școala este un templu ai căror preoți sunt profesorii.

Credința aceasta, care a condus pe cei dinainte, a format cea mai frumoasă pleiadă care a eșit de aci.

Acest lucru am putut să-l constat, deoarece nu am găsit nici unul care a trecut prin acest liceu și care să nu se mândrească de faptul acesta. Și am constatat că au avut dreptate, pentrucă mai toți au ajuns oameni cari au adus aporturi apreciabile în viața culturală și națională a țării.

Inceputuri grele au fost, — dar începuturi făcute cu credință, cu muncă continuă și stăruitoare, plină de dragoste pentru învățătură și țară. De aceia a reușit liceul acesta și a ajuns ceeace este astăzi.

In amintirea acelor fapte, doresc ca de acum înainte acest liceu să se numească „COLEGIUL CAROL I". (Aplauze).

Dacă astăzi însă lăudăm pe acei cari au fost, trebue să aducem și un cuvânt de laudă acelora cari lucrează acum, acelora grație cărora s'a ridicat acest locaș, în care învață tinerele generații.

Este un frumos exemplu, pe care aș dori să-l văd imitat și în alte părți.

Ca și în celelalte rosturi ale vieții, școala trebue să trăiască și ea prin tradiție. Liceul „Carol I" are o frumoasă tradiție.

Fac astăzi urarea că cei de azi și cei de mâine să știe să fie totdeauna la înălțimea tradiției acestui liceu. (Aplauze prelungite ,ovațiuni).

Serbarea s'a sfârșit la ora 7 seara.

*

Seara, la ora 9, s'a dat, în amfiteatrul liceului, un festival care, deasemeni a fost onorat cu prezența M. S. Regelui.

Serbarea s'a terminat la ora 12 noaptea, iar la ora 1, Suveranul a plecat spre București.

N. Ciocârdia

*

D. Aristide Blank a trimis directorului liceului din Craiova următoarea telegramă:

„Amabilei dv. invitațiuni dați-mi voe să răspund pe această cale prin mulțumiri călduroase și prin urări de prosperitate pentru opera de cultură centenară. Toate sufletele dornice de lumină nu se pot decât închina înaintea exemplului Olteniei în speranța că ei va servi țării întregi în sforțările înălțătoare izolate și colective de azi sau ale generațiilor de mâine".

M. S. Regele primind defilarea trupelor

Protecția copilului

Primim următoarele rânduri dela o cititoare care semnează „O mamă":

„Eri, pe la ora 1 d. m., un „domn" destul de bine îmbrăcat, ingotea un copil de vreo 10 ani, ce purta pe spate o inscripție cu litere mari: „Mincinos și leneș".

Treceau pe str. Luterană, ca și cum copilului nu i-ar fi fost deajuns înjosirea ce i se făcea, însoțită de o dojană în termeni destul de triviali, strigată în gura mare, acel „domn" se opri în dreptul casei în construcție, își alese un băț destul de viguros și cu o poftă sălbatecă începu a lovi copilul peste mâini, continuându-și drumul și arătând copilului cum „toți trecătorii priveau", căci în adevăr toată lumea „privea", trecători, lucrătorii dela casă, *chiar și gardianul public".*

Credea nenorocitul că toată lumea îl aproba, și că metoda educativă a d-sale era excelentă. Avem S. P. A., avem oameni cari iau apărarea criminalilor, comuniștilor, defraudatorilor, șperțarilor; avem legi de protejare a jefuitorilor de bugete, dar câte n'avem! Pe copil nimeni nu se gândește să-l protegiască în contra sadismului unui părinte (dacă mai poate pretinde să i se dea astfel de calitate). In văzul tuturor e schingiuit și umilit; nici o revoltă, nici o intervenție din partea nimănui. „Treaba lui!". Indiferentism general.

Nu crede oare oficialitatea că ar trebui să se gândească puțin și la protecția copilului?".

*

Faptul relevat de cititoarea noastră e mai mult decât întristător. El vine să completeze tabloul sumbru pe care îl face statistica ministerului sănătății cu privire la înspăimântătorul procent al mortalității copiilor.

Părinții și oficialitatea nu se îngrijesc suficient nici de fizicul și sănătatea copiilor, nici de sufletul și cugetul micilor vlăstare.

Nici sărăcia, nici lipsa de cultură a părinților, nu pot constitui o scuză.

Părinteasca dragoste trebue să acopere și să îndrumeze cu răbdare micile ființe omenești care pot să greșească. Brutalitatea nu folosește la nimic oamenilor mari, cu atât mai puțin copiilor.

Sunt și acum, din nenorocire, profesori cari întrebuințează bătaia drept suprem argument pedagogic! Dela cine să ia pildă părinții cari se tem ca fiii lor să nu apuce pe drumuri rătăcite?.

Ne-a fost dat să vedem sub cortul unei menagerii, opera migăloasă a unui dresor de animale. La „școală" era o focă.

Cu blândețe și cu o îngerească răbdare, dresorul obținea dela animalul obtuz și necuvântător, gesturile, mișcările și jocurile dorite.

Dacă părinții și profesorii ar întrebuința față de copii aceeaș constantă blândețe și aceeaș perseverentă răbdare a dresorului, fie siguri c'ar obține efecte mai satisfăcătoare decât cele rezultate din brutalitate și sălbătecie.

Călăuziți cu iubire pașii micului om; aplecați-vă cu bunătate asupra defectelor ori instinctelor rele cu care fără voia lui s'a născut; îndrumați-l cu răbdare pe calea binelui și a adevărului!

Mila, omeneasca milă, trebue să învălue în primul rând copilăria, care, oricare ar fi slăbiciunile, merită toată atenția și toată dragostea celor mari.

Intâmplări din Capitală

Scandal într'o cârciumă

— Doi răniți —

In localul lui Petre Pârvulescu, din str. Raior 17, petreceau eri seară doi soldați din reg. 1 de gardă, nr. 2: Ion Nicolae și Aurică Sucitu.

După ce s'au amețit suficient, militarii au început s'o facă pe vitejii și s'au luat la ceartă cu ceilalți clienți din prăvălie.

Ivindu-se apoi o încăerare, cei doi au scos cuțitele și au dat mai multe lovituri fraților Marin și Nicolae Popescu, ambii din str. Foișor 21.

Unul a fost rănit la abdomen, iar celălalt la falcă și la brațe.

Răniții au fost transportați cu o mașină la spitalul Brâncovenesc, unde au fost pansați și lăsați liberi pentru anchetă.

Agresorii, după isprava lor, s'au făcut nevăzuți.

Trei încercări de sinucidere

Pe ziua de eri, Sf. Dumitru, Salvarea a dat ajutorul în trei încercări de sinucidere cu spirt denaturat.

Iată numele eroinelor și motivele încercărilor de sinucidere:

Vasilica Ionescu, de 28 ani, croitoreasă, din str. Ștefănescu-Tei 30 a avut un schimb de cuvinte mai accentuat cu soțul ei și în urmă a ajuns la o păruială în toată regula.

Din aceste motive Vasilica s'a hotărît să termine cu acest trai nesuferit și a băut spirt denaturat.

Când alcoolul și-a făcut efectul sinucigașa a început să se vaete.

— In str. Locot Neghel 19, soția unui plutonier dela corpul II armată, Maria Negrea de 28 ani, pentrucă a fost grav bătută de soțul ei.

— A treia incercare de sinucidere s'a întâmplat în str. Bucovina 44. Constantinescu Vasilica, de 60 ani fiind suferindă de nervi, a băut spirt denaturat.

Din cauza vârstei înaintate și a debilității starea sinucigașei inspiră serioase îngrijiri.

Ambulanța Salvării a transportat-o la spitalul Colțea.

A căzut cu mâinile pe jăratec

Șomerul Vasile Schinu, de 27 ani încălzindu-se, aseară, la jăratecul unui cazan cu smoală, l-a ajuns somnul și tot motăind a căzut cu mâinele pe jăratec.

A fost pansat la Salvare.

Mort în stradă

Eri în timpul prânzului a căzut pe trotuar în str. Fălnari un necunoscut.

Până să i se fi putut da vreun ajutor a murit.

Semnalmentele lui sunt: etatea 40-45 ani, statură mijlocie, ochii verzii, mustața mare blondă.

Căzut de pe schelă

Un accident de muncă s'a întâmplat eri pe str. Cuțitul de Argint, la construcția dela nr. 79.

Un salahor, care trecea pe schelă cu o căldare cu var, a căzut dela o înălțime de 8 metri.

A fost dus la spitalul căilor ferate.

Copil împușcat de frate, din greșeală

Doi copii, din str. Inginer Iacobescu 16, se jucau eri cu un revolver, fără să știe că acesta e încărcat.

Unul din ei, apăsând pe trăgaci, arma a luat foc și glontele l'a lovit pe fratele său în orbita ochiului stâng.

Victima a fost pansată de Salvare și dusă apoi la spitalul de copii.

Accident la hipodrom

La Băneasa, în ultima cursă a căzut de pe cal, jocheul Direr, rănindu-se ușor.

A fost dus la infirmeria hypodromului.

Pentru că a fost condamnat

Comerciantul Nicolae Marinescu, de 30 ani, din str. Ferentari 23 a fost dat în judecată pentru contravenție la legea sanitară și condamnat la 5000 lei amendă sau în caz când nu poate plăti, 100 zile închisoare.

Abătut peste măsură de această sentință a încercat să se sinucidă bând 50 grame esență de secarică.

Dispare cartoful?

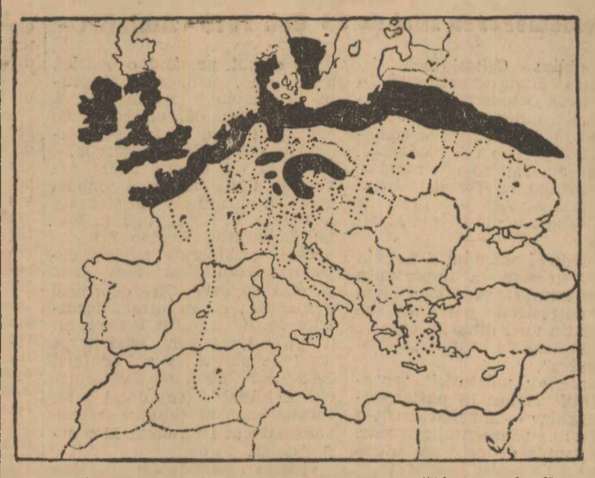

Hartă întocmită de Kartofel-Institut și arătând regiunile atinse de boală

„Ziarul Științelor și al Călătoriilor" publică în numărul său de Marți, 24 Octombrie un articol de cel mai mare interes pentru toată lumea, atrăgând atenția asupra unui fenomen ce poate căpăta proporțiile unei catastrofe mondiale:

„Cartoful va dispare!

Dacă nu se iau măsuri urgente de salvare, Europa e amenințată ca în scurtă vreme să rămâie fără el.

Alarma a fost dată de institutul biologic din Berlin, care primul a observat degenerescența cartofului.

Știrea a impresionat lumea întreagă și pe drept cuvânt. Gândiți-vă numai la ce înseamnă cartoful, sub toate formele, în alimentația mai cu seamă din timpul iernii, când avem la îndemână atât de puține legume proaspete pentru a combate efectele dezastruoase ale regimului carnat, și veți înțelege imediat ce turburări grozave ar rezulta pentru întreaga noastră economie dispariția acestei tubercule.

Dacă la aceasta am mai adăoga perturbațiile ce s'ar ivi în industria scrobelei și a alcoolului, pierderile ce le-ar suferi cultivatorii, precum și lipsurile ce s'ar resimți enorm în comerțul de nutreț, apoi fără îndoială că imposibilitatea de a mai cultiva această solanee ar echivala cu o adevărată catastrofă mondială.

IN CE CONSTĂ BOALA?

Lucrul e greu de precizat, însă ceeace rămâne în afară de orice îndoială e faptul că pe întinderi din ce în ce mai considerabile și din an în an mai mult, se constată o micșorare a producției, atât din punct de vedere calitativ cât și cantitativ. In lipsa unui termen exact vom numi și noi „degenerescență" această boală a cartofului.

Partea cea mai gravă este însă că pricina acestei degenerescențe ne scapă pentru un moment complet și că învățații necunoscând cauza nu pot, implicit, recomanda leacul.

Singurul lucru ce se poate face deocamdată este ca în neputința unei lupte directe, să învingem răul printr'o învăluire, adică printr'o metodă indirectă.

Contra boalei pricinuită de o ciupercă foarte răspândită, botezată de știință „phytophotoron infestans" medicii de plante — căci există și de aceștia — au recomandat spălături cuprice. N'avem decât să le aplicăm și recolta e salvată.

Contra unei boli datorite tot unei ciuperci, cu un nume tot atât de greoi: „Synchitrium endobioticum" lucrurile au mers mai anevoe, deoarece nu s'a găsit niciun leac contra ei. Cu toate astea medicii nu au dezarmat și până la urmă au descoperit că există anume varietăți de cartofi care nu se sinchisesc de ciuperca cu pricina. In aceste varietăți putem vedea deci viitorul asigurat și contra celui de al doilea dușman.

Cel de al treilea: „degenerescența" se arată însă mult mai rebel. Germanii, care au culturi enorme de cartofi, cartoful fiind la baza economiei lor agricole, așa cum este la noi porumbul sau grâul, se arată foarte îngrijorați. Ei au mobilizat contra acestei maladii misterioase, tot ce există mai de frunte printre biologii și doctorii în patologie vegetală.

La institutul de biologie din Dalhem-Berlin, cercetările sunt în toi. Primul lucru ce se face aci este a alege tuberculele și a păstra pentru înmulțire numai pe acelea găsite absolut sănătoase. Până în prezent însă, cu toate sforțările făcute, nici una din varietățile încercate nu s'a arătat mai rezistentă și toate, în câteva zile, au prezentat fenomene de degenerescență. Experiențele s'au repetat în regiuni diferite și în terenuri pregătite special pentru culturi. Rezultatele au fost aceleași. S'au creat varietăți noi. Nimic! S'au schimbat condițiile de temperatură și umezeală. Nimic! S'au încercat diferite tratamente. Iar nimic!

CARE E CAUZA BOALEI?

Cu toate acestea cercetătorii n'au dezarmat. Ei caută în toate direcțiile cu speranța că până la urmă vor descoperi cauza răului. In întunericul în care se învârtesc, parte din ei socot de pe acum că boala ar avea o origină biologică și că pricina trebue căutată în însăși epuizarea cartofului, care de secole este supus unei înmulțiri în proporții cu totul anormale.

Intr'adevăr, în loc de a se folosi sămânța care este mijlocul natural de perpetuare a speței, oamenii au recurs în cazul cartofului la înmulțirea prin tubercule cărora li s'a pretins mai mult decât pot da. Contra naturii nu trebue însă nici odată să te joci. Vine o vreme când ea se răzbună și atunci lovitura ei e fără cruțare!

Victimă a unei asemenea răzbunări, cartoful se ofilește fără a-i putea face ceva.

Degenerescența sa nu trebue deci să ne surprindă ci cel mult, să ne învețe minte pentru viitor.

Dar dacă ipoteza aceasta ar fi întemeiată, ar fi de ajuns să ne reîntoarcem la semințe pentru a opri și apoi pentru a stârpi răul. Or la Kartoffel-Kultur-Station — o altă instituție germană, unde se urmărește îndeaproape cultura cartofului — experiențele făcute în acest sens au eșuat complet. Nici o îmbunătățire!

In acest timp, boala progresează văzând cu ochii și atinge regiuni din ce în ce mai întinse. Se crede că în genere contagiunea se face prin pământ. Intr'adevăr s'a observat cum în jurul unei plante bolnave, pe un diametru din ce în ce mai mare, pălesc pe rând și celelalte plante care până atunci erau perfect sănătoase. Boala se manifestă întâi printr'o încolăcire a frunzelor, apoi printr'o chircire a tulpinei și în cele din urmă printr'o oprire din creștere chiar a tuberculelor. Simptomele diferă însă în raport cu starea atmosferică și cu proprietățile fizico-chimice ale solului. Ele apar mai curând sau mai târziu, dar de apărut tot apar. Răul e atât de evident, încât poate fi recunoscut la prima vedere de orice agricultor.

Odată constatat, bietul om nu mai are nimic altceva de făcut decât să smulgă planta din pământ și să ardă totul pe o rază apreciabilă pentru a evita contagiunea.

De fapt acesta e singurul mijloc ce-l avem până în prezent pentru a limita răul. Cultivatorii străini au înțeles acest lucru și cu jertfa câtorva pogoane de cultură, au început marea bătălie a „selecționării". Mulți însă nu prea se împacă cu recomandații atât de severe, dar rezistența lor o vor plăti mai târziu cu vârf și îndesat.

La noi în țară, până în prezent, „degenerescența" n'a fost observată. Să ne ferească Dumnezeu și pentru mai târziu, dar e bine să fim pregătiți.

Dacă cercetările începute la Berlin vor ajunge la rezultate mai precise, vom înștiința și noi pe cititori, pentrucă puși în slujba lor și a țării, înțelegem să contribuim prin toate mijloacele la răspândirea științei pentru îmbunătățirea și ușurarea condițiilor de viață".

—xox—

Decorarea personalului sanitar auxiliar titrat

Eri, la ora 10 dim. a fost în sala federației salariaților publici, din calea Victoriei 50, distribuirea brevetelor de decorație cu „Meritul sanitar cl. II-a", la un număr important de funcționari sanitari.

Solemnitatea s'a făcut în prezența d-lor dr. Deculescu, secretar general al ministerului sănătății. D-sa a distribuit fiecare brevet.

La sfârșit a fost o consfătuire în legătură cu modificările aduse statutului, modificări cari nu corespund vederilor asociațiunei și care reprezintă înlăturarea celor mai importante deziderate ale personalului sanitar.

Astfel: S'a scos din statut fixarea orelor de serviciu, ceea ce constitue o gravă atingere a sănătății personalului sanitar din spitale, precum și nerespectarea repausului duminical de care trebue să se bucure agenții sanitari la sate și orașe, nelăsându-le dreptul de a încheia procesele verbale când se constată contravenții în ce privește higiena în localuri și în case, încurajându-se prin aceasta mai departe murdăria în care se găsesc unele localuri.

Asociația mai protestează și împotriva faptului că la Casa centrală a asigurărilor sociale nu se aplică legea de unificare a asigurărilor sociale, fapt pentru care membrii asociațiunei vor chema în judecată Casa centrală, spre a aplica legea.

Deoarece dela promulgare, ei au trecut șase luni și nu vrea să respecte drepturile personalului sanitar auxiliar s'a hotărît ca o delegație să se prezinte d-lui ministru D. R. Ioanițescu, spre a-i aduce la cunoștință nedreptățile ce se fac acestui personal prin neaplicarea legii.

—xox—

TELEGRAME din STRAINATATE

Şedinţa Comisiei generale a conferinţei dezarmării

— Mica Inţelegere îşi exprimă satisfacţia pentru continuarea lucrărilor —

Geneva, 26 (Rador). — Comisiunea generală a conferinţei dezarmării s'a întrunit azi după amiază.

D. Henderson, preşedintele conferinţei, a făcut o expunere a deciziunilor luate în ajun de biroul conferinţei cu privire la amânarea conferinţei până la 4 Decembrie. Comisiunea a început apoi discuţiunea generală asupra acestor deciziuni.

D. Fotici, ministrul Iugoslaviei pe lângă Societatea Naţiunilor, vorbind în numele Micii Inţelegeri, îşi exprimă mulţumirea faţă de deciziunea luată cu privire la continuarea conferinţei. O amânare, fie chiar disimulată — spune d. Fotici — ar fi avut consecinţe dezastruoase.

D. Fotici declară că Mica Inţelegere aderă din toată inima la continuarea conferinţei. D-sa ţine însă să releve că, oricare ar fi metodele de lucru, o deciziune finală nu va putea fi luată decât de comisiunea generală, în care sunt reprezentate toate statele, pentruca toate statele să-şi poată spune cuvântul şi expune punctul lor de vedere; căci soluţia la care se va ajunge trebuie să fie o soluţie de conciliaţiune generală.

Dacă conferinţa nu s'ar găsi într'o situaţie delicată aş avea — spune d. Fotici — de prezentat unele observaţiuni în privinţa procedurii; aşa însă, mă raliez la procedura stabilită, pentru a asigura continuarea lucrărilor.

După părerea d-lui Fotici, biroul nu va putea să faciliteze lucrările comisiunii generale decât aplicând metode care să ţină seama de diferitele curente ce s'au manifestat în cursul discuţiunilor anterioare. Biroul trebuie să se silească a realiza acorduri, fără de care nu va fi posibil să se ajungă la o convenţie. Numai procedând astfel biroul va face posibil comisiunii generale să procedeze la a doua lectură a proiectului britanic de dezarmare, ceiace va permite să se ajungă la soluţia definitivă.

Delegaţii Turciei şi Persiei s'au raliat la declaraţiile d-lui Fotici, cerând ca biroul să consulte pe reprezentanţii delegaţiilor celor mai interesate şi să rezerve pentru celelalte delegaţiuni, care nu vor fi invitate, toată libertatea de discuţie asupra deciziunii luate.

D. Eden (Marea Britanie) a asigurat că preşedintele biuroului şi biuroul însuşi vor putea totdeauna să consulte orice putere care nu este membră a biuroului şi că îndoielile exprimate de unii oratori nu i se par justificate.

Plecarea delegaţiei germane, a adăogat d. Eden, nu va rămâne fără efect; dar oricât de regretabilă este această plecare, conferinţa trebuie să-şi continuie lucrările fără a pierde timp cu examinarea evenimentelor trecute. Ea trebuie să se preocupe de viitor şi să caute cea mai bună metodă care să-i permită de a izbuti. Guvernul britanic va fi totdeauna gata să colaboreze la deciziunile de natură a permite conferinţei să ajungă la rezultatul dorit de toată lumea.

D. Madariaga (Spania) a vorbit în acelaş sens ca şi d. Eden.

A luat apoi cuvântul d. Henderson. D-sa a declarat că este de acord cu cei ce s'au spus de diferiţii oratori cu privire la metoda de lucru a biuroului. Biuroul nu are puteri de deciziune, a spus d. Henderson. El trebuie să ajute pe preşedinte în conducerea lucrărilor conferinţei. Dealtfel biuroul sau orice comitet constituit de el va avea facultatea de a asculta pe reprezentanţii delegaţiilor nereprezentate, mai ales pe ai delegaţiilor care au prezentat amendamente.

Proiectul de convenţie, a adăogat d. Henderson, va reveni dealtfel în faţa comisiunei generale, care îl va reexamina cuvânt cu cuvânt.

După discursul d-lui Henderson, comisiunea a aprobat deciziunile de eri ale biroului.

VIITOAREA SEDINŢA LA 9 NOEMBRIE

Indată după şedinţa comisiunii generale a conferinţei dezarmării, biroul conferinţei s'a întrunit şi a decis să amâne lucrările sale până la 9 Noembrie.

D. Henderson a fost autorizat să convoace biroul şi înainte de această dată dacă situaţia ar face necesar acest lucru.

S'a mai hotărît ca preşedintele biroului să asigure pregătirea şi transmiterea către toate delegaţiile, a proiectului de convenţie britanic aşa cum a eşit după examenul făcut de comisiunea generală în primă lectură.

NOUL GUVERN FRANCEZ S'A CONSTITUIT

Paris, 26 (Rador). — D. Albert Sarraut a pronunţat, la întrunirea plenară a grupului parlamentar radical-socialist, o cuvântare care a produs o impresie profundă.

D. Sarraut a exprimat voinţa sa de a constitui guvernul sprijinindu-se pe majoritatea eşită din alegerile dela 1932 şi de a continua în politica externă opera începută de Briand şi urmată de d-nii Herriot şi Boncour.

Din punct de vedere financiar, d. Sarraut, socotind că este imposibil să se ceară ţării un nou efort fiscal, a preconizat realizarea echilibrului bugetar prin degrevarea fiscală, a cărei consecinţe ar fi desvoltarea economică imediată a ţării. D-sa a anunţat apoi că va înlesni, prin măsuri de progres social, reluarea activităţii economice în eventualitatea acceptării definitive a misiunii de a forma guvernul.

Inapoindu-se la ministerul marinei, d .Sarraut a primit pe d. Vincent Auriol, cu care a examinat toate problemele de politică financiară.

D. Sarraut a mai primit şi alte personalităţi, cari au exprimat presei părerea lor asupra mersului crizei.

D. Brandon, preşedintele grupului republican-socialist, a adus d-lui Sarraut asigurarea încrederii grupului său. Pe de altă parte, un membru parlamentar al aceleiaşi grupări, a declarat că a sfătuit pe d. Sarraut să constitue un guvern sprijinit la stânga pe „neo-socialişti", iar la dreapta pe republicanii d-lui Pietri, fost ministru de finanţe.

Reprezentantul independenţilor de stânga a asigurat pe d. Sarraut de concursul grupului său pentru o politică orientală precis spre stânga.

O vizită importantă, primită de. d. Sarraut, a fost aceia a d-lui Milhaud, secretarul general al partidului radical. Acesta l-a asigurat de toată simpatia partidului, caşi ade aceia personală a d-lui Herriot. D. Herriot şi-a exprimat această simpatie printr'o comunicare telefonică.

La ora 15, d. Sarraut a văzut pe d. Georges Bonnet şi este probabil că spre seară d-sa va putea supune preşedintelui republicii lista noului guvern.

La ora 20, d. Albert Sarraut s'a prezentat la Elisée pentru a informa pe preşedintele republicii că acceptă definitiv să formeze guvernul.

FARA INFLUENŢA SOCIALISTĂ

Paris, 26 (Rador). — Grupul parlamentar al stângii radicale din Cameră a adoptat azi o ordine de zi prin care declară că e dispus să sprijine un guvern republican, care ar căuta să soluţioneze dificultăţile, degajându-se complet de influenţa socialistă.

Stânga democratică din Senat adoptase, cu 33 voturi din totalul de 68 membri prezenţi, o ordine de zi prin care se proclama necesitatea de a se asigura, în beneficiul statului, precăderea de interes general asupra coaliţiei de interese particulare şi se preconiza ca echilibrul bugetar să fie realizat prin economii şi reprimarea fraudelor fiscale.

Lista nouilor miniştri

Paris, 26 (Rador). — Noul guvern francez, prezidat de d. Albert Sarraut, are următoarea formaţie:

Preşedinţia consiliului şi marina d. **Albert Sarraut.**

Vice-preşedinţia consiliului şi justiţia d. **Dalimier.**

Războiul d. **Daladier.**

Finanţele d. **Georges Bonnet.**

Afacerile străine d. **Paul Boncour.**

Bugetul d. **Abel Carday.**

Agricultura d. **Queuille.**

Comerţul d. **Laurent Eynac.**

Poşta, telefon şi telegraf d. **Mistler.**

Lucrările publice d. **Paganon.**

Muncă d. **Frot.**

Instrucţiunea publică d. **de Monzie.**

Colonii d. **Pietri.**

Aer d. **Pierre Cot.**

Marina comercială d. **Jacques Stern.**

Pensiuni d. **Hypolyte Ducos.**

Sănătatea publică d. **Lisbonne.**

•

Subsecretari de stat:

Preşedinţia consiliului d. **Andre Marie,**

Afacerile străine d. **Francois de Tessan.**

Invăţământul tehnic d. **Marcombe.**

Colonii d. **Auguste Brunet.**

Educaţia naţională d. **Bibie.**

Războiul d. **Guy la Chambre.**

Educaţia fizică d. **le Gorgeu.**

•

Nouii miniştri vor depune jurământul la Elysee mâine dimineaţă, când vor fi prezentaţi d-lui Lebrun de d. Sarraut, preşedintele consiliului.

•

Paris, 27 (Rador). — Guvernul Sarraut se compune din cinci membri ai stângii democratice din Senat: Sarraut, Gardey, Lisbonne şi Le Gorgou; un senator neinscris în vreo grupare: d. Paul Boncour; doisprezece deputaţi radical-socialişti: Dalimier, Chautemps, Bonnet, Daladier, Queille, Paganon, Cot, Mistler, Ducos, Marie, de Tossant şi Marcombes; doi deputaţi republican - socialişti: de Monzie şi Bibie; un deputat al stângii independente: Guy la Chambre; un deputat independent de stânga: d. Brunet; doi deputaţi ai stângii radicale: d-nii Lorent Aynac, Delesalle; un republican de stânga: d. Pietri şi doi deputaţi neinscrişi în vreo grupare: d-nii Frot şi Stern.

D. Titulescu la Belgrad

Belgrad, 26 (Rador). — *In cursul dimineţii, d. Titulescu, ministrul de afaceri străine al României, s'a înscris la palat. După aceea, d-sa a avut la ministerul afacerilor străine o întrevedere cu d. Jevtici, titularul acestui departament.*

La ora 13,30, d. Jevtici, ministrul afacerilor străine, a oferit un dejun în onoarea d-lui Titulescu. Au participat membrii guvernului iugoslav in frunte cu d. Srşkici, preşedintele consiliului; d. dr. Kumanudi, preşedintele Scupcinei; d. Gurănescu, ministrul României la Belgrad; d. Wellner, ministrul Cehoslovaciei; d-nii Raicoviceanu, Nenişor, Dragu şi Buzdugan, d-nii miniştri adjuncţi Iurişici şi Purici şi mai mulţi înalţi funcţionari ai ministerului afacerilor străine.

In cursul după amiezii, la ora 16, d. ministru Titulescu a făcut o vizită d-lui Voia Maximovici, fost prim-ministru şi fost ministru de externe, care este uşor suferind. După aceea d. Titulescu a primit la legaţia României pe d-nii Weller, ministrul Cehoslovaciei, Schwarzburg-Guenther, ministrul Poloniei şi Wilson, ministrul Statelor Unite la Belgrad.

Seara la ora 20, a fost un dineu intim, oferit de M. S. Regele Alexandru la Palatul Dedigne. Afară de d-nii Titulescu şi Jevtici, au luat parte la acest dineu d-nii: Gurănescu, ministrul României la Belgrad; Antici, ministrul Palatului; Raicoviceanu, Nenişor, Dragu, Buzdugan, Papiniu, consilier de legaţie şi personalităţii din Casa civilă şi militară a M. Sale Regelui.

După dineu, Suveranul s'a întreţinut îndelung cu d. ministru Titulescu.

Teama olandezilor de o invazie a germanilor

Haga, 26 (Rador). — In cursul şedinţei de azi a Camerei, mai mulţi deputaţi şi-au exprimat teama că, în cazul isbucnirii unui conflict între Franţa şi Germania, ostilităţile s'ar desfăşura pe teritoriul olandez, deoarece Germania ar prefera această cale spre a nu se isbi de linia de apărare dela frontierele Franţei şi Belgiei.

Oratorii au cerut guvernului să ia toate măsurile necesare pentru înlăturarea acestui pericol.

Lipsă de lucru şi scumpete în Statele-Unite

Washington, 26 (Rador). — Din datele publicate de o revistă de specialitate reiese că numărul muncitorilor întrebuinţaţi în uzine a scăzut în prima jumătate a lunii Octombrie. Aceasta este prima scădere dela începutul campaniei pentru reconstrucţia naţională inaugurată de preşedintele Roosevelt.

Pe de altă parte, în aceeaş publicaţie se arată că preţurile la articolele de îmbrăcăminte au crescut cu 24% faţă de luna Mai. Aceasta este şi una din cauzele de nemulţumire ale fermierilor.

Funcţionarii din birouri se plâng şi ei de sporirea costului vieţii. Această sporire este evaluată neoficial la 10% faţă de luna Aprilie.

Producţia industrială a scăzut. Publicul nu pare dornic să cumpere la preţurile ridicate de astăzi, încheie publicaţia amintită.

BALANŢA COMERCIALA PE SEPTEMBRIE

Washington, 26 (Rador). — In cursul lunei Septembrie, exportul Statelor Unite s'a cifrat la 160 milioane dolari, iar importul la 147 milioane dolari, astfel că balanţa comercială pe această lună este favorabilă, înregistrând un plus de 13 milioane la export.

Incercare de atentat la postul de radio din Viena

Viena, 26 (Rador). — Noaptea trecută, mai mulţi inşi, cari se crede că ar fi naţional-socialişti, au căutat să comită un atentat împotriva postului de emitere radiofonică din cartierul Bisamberg din marginea Vienei.

Ei fiind surprinşi de poliţia auxiliară care a tras mai multe focuri de armă asupra lor, au reuşit să se facă nevăzuţi.

Unii dintre atentatori au fost răniţi, însă tovarăşii lor i-au ridicat şi au fugit cu ei.

Poliţia a început o severă anchetă pentru descoperirea atentatorilor.

xox

In Italia se vor celebra 5.000 cununii în ziua aniversării marşului

Roma, 26 (Radio-Central). — In cadrul politicii de popularizare, federaţia fascistă din Roma a decis să organizeze, la 30 Octombrie, ziua aniversării marşului asupra Romei, în capitală şi în provincie, celebrarea căsătoriei a cinci mii perechi.

După cununie, 550 perechi se vor întruni în faţa ruinelor „Terme di Diocletiano", iar de acolo vor merge în cortegiu la basilica „Santa Maria degli Angeli", unde vor asista la o slujbă religioasă festivă şi vor primi binecuvântarea papei.

Apoi secretarul general al partidului fascist va oferi fiecărei pereche câte un cadou din partea d-lui Mussolini.

xox

Turme de cerbi devastează viile din Ungaria

Budapesta, 26 (Rador). — *Proprietarii de vii din Ungaria meridională, mai ales din comitatul Tolna, au constatat că numeroase turme de cerbi au făcut mari pagube nu numai semănăturilor de porumb, ci şi cartofilor, dar mai cu seamă viilor.*

Făcându-se cercetări atente, s'a dovedit că cerboaicele şi puii de cerb aveau o deosebită preferinţă pentru struguri, pe când cerbii maturi nu intrau nici odată în vii.

xox

Starea mareşalului Balbo

Roma, 26 (Rador). — Ziarele află din Ferrare că mareşalul Balbo este complet restabilit.

Ziarele adaugă însă că, după criza de malarie care a avut-o mareşalul este forte slăbit şi nu va putea să-şi reia ocupaţiile decât peste câteva săptămâni.

Preoţi străini în închisorile sovietice

Riga, 26 (Rador). — *Episcopul lituanian Matulonis, care a trăit mai mulţi ani în închisorile sovietice, şi care s'a înapoiat de curând în ţară pe baza recentului acord încheiat între Soviete şi Letonia, a declarat în scris, într'o adresă către autorităţile bisericeşti lituaniene, că peste 100 de preoţi aparţinând altor state s'ar mai găsi în închisorile ruseşti.*

Printre aceşti preoţi sunt 70 de preoţi lituanieni.

Parte dintre aceşti preoţi sunt trimeşti în ţinuturile din răsărit, unde trăesc în foarte rele condiţiuni.

Autorităţile bisericeşti din Lituania vor încerca să trimită hrană şi ajutoare acestor preoţi prin intermediul „Crucei Roşii internaţionale", începându-se totdeodată demersuri diplomatice pentru obţinerea eliberării lor.

Cum se va vota la 12 Noembrie în Germania

Berlin, 26 (Rador). — *După „Berliner Zeitung am Mittag" d. Goering, ministrul de interne al Prusiei, a adresat prefecţilor şi subprefecţilor municipalităţilor, cum şi funcţionarilor însărcinaţi cu supravegherea despuierii scrutinului, o circulară relativă la alegerile dela 12 Noembrie. Directivele date prin această circulară fixează în primul rând compoziţia comisiunilor. In această privinţă, instrucţiunile d-lui Goering subliniază în primul rând că „şefii circumscripţiilor electorale vor trebui să se pună în legătură cu conducerea locală a partidului naţional-socialist pentru numirea membrilor comisiunilor".*

Pentru ca alegerile — spune mai departe circulara — să nu dea loc la nici o critică, este de dorit ca aceste comisiuni electorale să nu fie compuse numai din membrii partidului naţional-socialist. De aceea, şefii circumscripţiilor electorale vor trebui să accepte propunerile ce li se vor face de conducerile locale ale partidului naţional-socialist, de a numi alături de membrii acestui partid şi alte persoane cunoscute de conducerea partidului ca elemente naţionaliste.

Aceleaşi directive vor trebui să fie aplicate şi pentru desemnarea comitetelor de pontaj. Pentru a răspunde anticipat bănuelilor că votarea sau calcularea rezultatelor nu s'ar face cu toată corectitudinea, d. Goering subliniază necesitatea ca despuierea scrutinului să se facă în mod public, iar calculul rezultatelor la fel.

Cu toate că nu va fi decât o singură listă stabilită de partidul naţional-socialist, se prevede că vor figura pe această listă vre-o 50 de persoane străine de partid.

Fiecare alegător va primi un plic cu două buletine: unul alb pentru alegerile de deputaţi în Reichstag, iar al doilea verde pentru plebiscitul relativ la politica generală a guvernului. Plicurile cari vor conţine un singur buletin şi acelea cari nu vor conţine nimic vor fi considerate ca abţineri dela vot. Alegătorul se va mărgini să desemneze o cruce în căsuţele în cari vor fi imprimate cuvintele: da sau nu; totuşi, dacă alegătorul scrie el însuşi da sau nu, sau dacă taie cu o bară unul din aceste cuvinte imprimate pe buletin, buletinul va fi totusi valabil, căci condiţia exprimării votului este ca alegătorul să-şi manifeste voinţa sa fără echivoc.

xox

Franţa n'a luat o hotărâre asupra tarifelor vamale

Geneva, 26 (Rador). — Secretarul general al Societăţii Naţiunilor a transmis statelor membre şi nemembre ale Societăţei Naţiunilor, care au participat la conferinţa economică şi monetară din Londra, următoarea comunicare a guvernului francez:

„Amânarea la o dată imposibil de prevăzut a lucrărilor conferinţei monetare şi economice implicând o prelungire nedeterminată a armistiţiului vamal, guvernul francez ar fi recunoscător secretarului general al Societăţei Naţiunilor dacă ar binevoi să comunice preşedintelui conferinţei economice şi monetare că guvernul francez, menţinând adeziunea sa pe care a dat-o acestui armistiţiu se găseşte pentru motive de ordin constituţional, în obligaţia de a-şi rezerva dreptul de iniţiativă al parlamentului în materie tarifară.

„El se vede de asemenea tot obligat de a-şi rezerva, aşa cum au făcut şi diferite alte guverne, facultatea de a lua dispoziţiunile pe care le-ar face necesare protecţia intereselor vitale ale ţărei".

Toamnă cu ploi, cu vânt şi cu gripă...

Era fatal ca toamna să se arate în cele din urmă cu întregul ei cortegiu de zile reci, ploioase şi cenuşii, aducătoare de tot felul de afecţiuni ale căilor respiratorii. Să ne păzim căci acum este momentul prielnic al gripei, — afecţiune care găseşte câmp de acţiune în schimbarea temperaturei.

Ce este gripa, — ştiţi cu toţii din auzite sau dintr'o tristă experienţă personală.

Ceeace, însă, unii dintre Dvs. poate, nu ştiu, e că gripa poate fi prevenită, sau combătută cu succes sigur şi într'un timp foarte scurt, graţie ALGOCRATINEI, un preparat medicamentos suveran în domeniul afecţiunilor respiratorii.

Se prezintă în cachete, în cutii cari conţin 1, 3 şi 8 bulinuri: ALGOCRATINA se găseşte de vânzare la orice farmacie şi droguerie, şi constitue, prin bunele rezultate pe cari le dă, cel mai sigur şi mai eftin remediu pentru a ne pune la adăpost de gripă şi de consecinţele acestei boli. 3600

Urmările unui sânge stricat

Sângele este vehiculul vieţei, dar la artritici el este în acelaş timp acela al toxinelor care îl otrăvesc.

Coşurile şi furonculile, boalele de piele denotă o alteraţie acută a sângelui. Dacă acidul uric se încrustează la încheeturi, atunci provoacă reumatismul, dacă se concentrează la picioare, atunci este gută. Câteodată se produce arterio-sclerosă, altă dată infecţia atacă sistemul nervos şi atunci dă naştere varicelor, ulcerelor varicoase, neliniştitoarei ameninţări a flebitei.

Hemoroizii, în fine se găsesc foarte adesea la artritici.

Dar toate acestea nu rămân după scurt timp decât o amintire, datorită Depurativului Richelet, suveran regenerator al sângelui şi căruia i se datoresc mii şi mii de vindecări.

Voi, pe care sângele vă lucrează, nu mai fiţi îngrijaţi, atenuaţi îndată suferinţele voastre cu Depurativul Richelet şi ele vor dispare ca prin farmec.

De vânzare la toate Farmaciile şi Drogueriile din ţară. Laborat. L. Richelet de Sedan, 6, rue de Belfort, Payonne (B.-P.) France

Reprezentant pentru România: J. Dilian, 4, strada Pitar-Mos, Bucureşti.

Doamna BETTY
ASTROLOGA
CALEA MOŞILOR No. 207

Este o persoană cu o vastă cultură în domeniul ştiinţei oculte. Posedă înalte studii de sugestie, auto-sugestie, magie, spiritism. Prin sugestie şi autosugestie vindecă boli nervoase. Atenţiune. Horoscopul vieţii vi-l face distinsa astrologă. Trimiteţi numele pronumele şi data exactă a naşterei şi fără nici un fel de întrebare d-sa vă descrie soarta D-stră. P. S. Având în vedere criza ce bântue d-sa a redus simţitor preţurile. Taxa personală lei 60. Provincia 120 prin mandat poştal. 8

LEMNE de FOC
uscate, tăiate, transportate
660 FAG 720 CER
la „Fabrica LOTRU"
Bul. Ferdinand, 69. Telefon 2-53-27

Citiţi „Universul Copiilor"

Scarlatina face ravagii!

PĂZIŢI-VĂ COPIII DE INFECŢIUNE
şi daţi-le renumitele
Pastile de
Panflavin
care desinfectează gura şi gâtlejul

cu 50% reducere C.F.R.
VIZITAŢI GRANDIOASA EXPOZIŢIE TÂRG CHIŞINĂU
1500 EXPOZANŢI

POMI, ARBUŞTI ŞI TRANDAFIRI
plantaţi în toamnă se prind sigur.
Cereţi catalogul
AMBROSI-FISCHER şi Co. S. A.
AIUD Jud. Alba. 2856

SOCIETATEA GENERALA DE GAZ ŞI ELECTRICITATE DIN BUCUREŞTI
aduce la cunoştinţa publicului că dela 1 Noembrie a. c. preţul coksului va fi de:
Lei 1.800 tona loco Uzina de Gaz
plus Lei 150 pentru transportul în saci plumbuiţi la domiciliu.

PHOSPHATINE FALIÈRES
FĂINA ALIMENTARĂ ATÂT DE CUNOSCUTĂ, CARE DĂ COPILULUI, SUB FORMA CEA MAI PLACUTĂ, TOATE PRINCIPIILE NUTRITIVE ŞI VITAMINELE NECESARE PENTRU DESĂVÂRŞITA LUI DESVOLTARE.
PHOSPHATINE FALIÈRES UŞUREAZĂ CREŞTEREA DINŢILOR ŞI ÎNTĂRIREA OASELOR. DĂ FORŢĂ ŞI SĂNĂTATE. CONVINE SI ANEMICILOR, BĂTRÂNILOR ŞI CONVALESCENTILOR.
Nu există decât o Phosphatină:
PHOSPHATINE FALIÈRES
(Marca depusă) De vânzare pretutindeni.

O călătorie excepţională
La ISTANBUL
puteţi efectua cu vaporul PRINCIPESA MARIA, ce pleacă din Constanţa la 31 Octombrie, ora 23, întorcându-vă cu vaporul DACIA, ce pleacă din Istanbul la 3 Noembrie, după amiază.
Reducere 40 la sută, atât la ducere, cât şi la întoarcere, pentru această cursă.
Vaporul SUCEAVA pleacă la 9 Noembrie a. c., după amiază, din Constanţa pentru Haifa, unde va sosi în ziua de 14 Noembrie, dimineaţa.
Informaţiuni, la Direcţiunea Serviciului Maritim Român
B-dul Elisabeta, Bucureşti şi la Agenţiile S. M. R.

Cereţi la toţi librarii şi depozitarii de ziare
Tablele de anuităţi şi Dobândă
compusă de d. profesor G. Naneş

Citiţi „Veselia"

INDISCUTABIL, PÂINEA HERDAN E CEA MAI BUNĂ

Al II-lea congres interbalcanic de oto-rino laringologie

Ziua I-a

Şedinţa de după amiază

Şedinţa s'a deschis la ora 4 şi jumătate sub preşedinţia d-lui prof. dr. Belimoff (Sofia).

D. dr. Birman-Bera a făcut o dare de seamă detaliată asupra începutului soc. de otorino-laringologie şi progresele realizate în această specialitate.

D. dr. Orăscu a făcut un raport asupra nodulelor vocale în special la cântăreţi, arătând că d-sa le operează, când ele sunt în afara coardei vocale, aşa cum se operează o bătătură cu un bisturiu curbat făcut special.

D. dr. David, Galaţi, crede că metoda d-lui dr. Orăscu cu bisturiul întrebuinţat de d-sa se pot opera numai nodulele din afara coardei, şi se întreabă cum se vor putea opera nodulele cari ar fi în dosul coardei şi deci acoperite de ţesutul înconjurător.

D. dr. Haydar Ibrahim, (Istanbul) a făcut o comunicare despre tumoarea larinxului şi despre histopatologia inflamatorie arătând felul cum d-sa a tratat cazurile ce i s'au prezentat.

D. dr. M. Ţeţu a vorbit despre tratamentul directoscopic al papilomilor larinxului spunând că pe acei cari i-a operat a reuşit pe deplin.

Ca dovadă a adus pe baritonul Alger dela Opera română care a fost operat de d-sa. D. Alger a fost rugat să dea o probă de felul cum îi funcţionează coardele vocale operate. D. Alger a intonat câteva măsuri cu amploare şi exactitate deosebită, fără nici o urmă care să arate alterarea coardelor vocale.

D. dr. Tempea face o comunicare arătând că d-sa a obţinut prin extirparea crestei siptum, a isbutit să transforme pe d. Balinescu elevul tenorului Toscani din bariton în tenor.

D. dr. Mayersohn a făcut o comunicare despre emoragia spontanee într'un caz de flegmon al unei amigdalite deschisă spontan.

D. dr. Baruhoff (Sofia) citează un caz de piatră (colcu) salivar, concomitent cu o orhită acută.

COMUNICAREA D-LUI DOCTOR VIRGIL BRĂTESCU

Am avut ocaziunea să observăm şi să tratăm un bolnav foarte grav, care pe când mânca o mâncare cu carne, a înghiţit un os. Acesta i-a perforat esofagul şi a dat naştere unui flegmon profund al gâtului, care a fost vidat prin esofagoscopie. Osul rămas însă în afara esofagului, în ţesăturile profunde ale gâtului, lângă prima şi a doua vertebră dorsală, s'a rezorbit complect în câteva luni şi bolnavul s'a vindecat.

D. dr. Racoveanu: O d-nă mătoarea comunicare: O d-nă din Constanţa, care mai fusese examinată şi operată de alţi confraţi, pentru un polip laringean, a fost văzută şi de mine şi am observat un pseudo papilom dur, fibros, pe care l-am operat pe cale endo-scopică, şi l-am trimis laboratorului pentru analiză anatomo-patologică. Rezultatul fiind cancer, şi pentrucă pacienta n'ar fi putut suporta altă intervenţie, a fost supusă de d. dr. Jovin, unui tratament radiotherapicum, după care s'a vindecat. Vindecarea se menţine de şi a trecut mai mult de un an dela aplicarea tratamentului.

D. prof. *Belinoff* a prezentat pe d. dr. Soulas venit cu avionul dela Paris spre a participa la acest congres. D. Belinoff face elogiul noului sosit spunând că este un artist în ceea ce priveşte examinarea laringoscopiei, broncoscopiei şi esofagoscopiei directe. Cu sistemul d-sale descoperă uşor abcesurile pulmonare trecând apoi uşor la scoaterea puroiului din plămân.

D. prof.dr. *Belinoff* a făcut o expunere cu proecţiuni despre efectele corosive ale otrăvirei cu sodă caustică.

D. dr. *Andreescu* Brăila face o comunicare asupra unor anomalii foarte rare interesând sistemul osos al craniului care pot da loc la o serie de complicaţii neprevăzute.

D. dr. *Predescu-Rion* a vorbit despre atrofia muşchilor laringelui de origină reumatică.

Urmează discuţia în contradictoriu asupra comunicărilor făcute.

Iau parte la discuţie d-nii d-ri Orăscu, Mayersohn, David, Tempea, Ţepu, etc.

— Ziua II-a —

Eri dim., congresiştii s'au dus la Spit. Colţea, unde d. dr. Ţeţu a executat o operaţie prin laringoscopie directă.

După acea, congresiştii au continuat lucrările la Asociaţia medicilor.

Lucrările au fost prezidate de d. prof. dr. Belinoff (Sofia).

S'a discutat raportul d-lui dr. Racoveanu, relativ la contribuţii la studiul patogeniei, paraliziilor faciale periferice zise „a Frigore".

Au mai făcut comunicări d-nii Haydar Ibrahim (Istambul): *există paralizia facială „a frigore"?;* D. dr. V. Tempea: *Paralizia facială afecţiune chirurgicală;* D. dr. Lăzeanu: *Paralizia facială de natură traumatică;* D. dr. Kovatceff (Sofia): *Abcesul creerului şi al creerului mic după observaţiile şi datele chimice de O. R. R. de la Sofia;* d. dr. David-Galaţi: *cholesteatom primitiv al urechei cu rea conformaţiune a pavilionului şi lipsa conductului osteo-membranică;* d-nii d-ri Brătescu, Moga şi Racoveanu: *Oto-mastoidită supurată operată: tromboflebită sinuso-jugulară operată; septicemie streptococică; vindecare. Dr. Racoveanu:* Am avut ocaziunea spune raportul să operăm un bolnav de mastoidită, şi apoi fiindcă îi apăruseră fenomene de flebită a sinusului, i-am făcut şi ligatura şi rezecţia jugurărei pe o întindere de circa 6 cm. de oarece era complet trombozată. Piesa anatomică extrasă fiind foarte interesantă a fost prezentată congresiştilor. Bolnavul deşi făcuse şi o septicemie streptococică gravă în acest timp, s'a vindecat după ce i-am făcut şi două transfuzii sanguine.

D. dr. Birman-Bera: Greutăţile de a diagnostica mastoidita.

D. *agreg. dr. Ionescu-Siseşti* a făcut două comunicări cu subiectul: *Syndrom vestibular acut de origină centrală şi leziuni parcelare ale neuronului labirint central.*

D-nii d-ri Brătescu şi Brătăşanu au făcut următoarea comunicare: *Anevrism arterio-venos al pavilionului urechii drepte.* (Prezentare de bolnav).

Inainte de a expune istoria clinică a bolnavului, facem o precizare a diagnosticului, întrucât este vorba de un anevrism arterio-venos al arterei temporale superficiale de natură traumatică, complicat în evoluţia lui de un anevrism cirsoid al pavilionului urechii drepte.

Bolnavul la vârsta de 15 ani a căzut depe cal şi a fost lovit cu potcoava în regiunea preauriculară dreaptă. Pierzându-şi cunoştinţa, la deşteptare, acasă, a observat că urechea dreaptă îi sângerează şi că aude în ureche un sgomot ca o apă care curge. N'a fost văzut de nici un medic. In timp de 6 ani încetul cu încetul urechea s'a tumeflat, s'a deformat, iar sgomotul a devenit puternic, enervându-l şi producându-i ameţeli.

Pe scurt este vorba de o simplă fistulă arterio-venoasă a vaselor temporale superficiale, produsă la nivelul regiunii pretragale prin traumatism. Izbitura a sdrobit şi ţesuturile pavilionului deschizând capilarele şi finele ramuri arteriale şi venoase. S'au creiat astfel lacuri sanguine accidentale stabilind, comunicaţiunea arterio-venoasă. Cu timpul, condiţiunile au rămas aceleaşi înlesnind ca sângele să treacă uşor din artere în vene, cicatrizarea profundă a fost astfel împiedicată, iar prin comunicaţiunea arterio-venoasă rămasă în vasele preexistente şi în vasele de neoformaţiune, s'a realizat condiţiunea fundamentală a desvoltării anevrismului cirsoid.

Tratament. La cazul în speţă va fi constituit din două etape: 1) quadrupla legătură pe vasele temporale superficiale şi 2) după un timp oarecare excizia cu bisturiul a anevrismului cirsoid.

Absolvenţi ai şcoalei de război

Se declară absolvenţi ai şcoalei superioare de război, următorii ofiţeri elevi:

Antonescu A. N., căp. din marină, Badea R. Marin locot. din inf., Basarabescu Paul, căp. din art.; Bălăşescu N., căp. din art.; Balotescu M. N., locot. din aeronautică; Băltătescu D., căp. din inf., Bontaş Vasile, locot. din inf.; Catană Iosif, căp. din inf; Caragea D-tru, căp. din art.; Căpăţână Aurel, locot. din inf.; Ciulpan Ion, locot. din inf.; Cristescu Petre, maior din inf.; Deşiu A. I., locot. din inf.; Dimitriu I. Aurel, căp. din art.; Dogaru C. Const., căp. din inf.; Dogaru C. Victor, căp. din art.; Dragodănescu I. N., căp. din art.; Dumitrescu Ion, căp. din inf.; Dumitrescu N., locot. din inf.; Ernescu Grigore, căp. din inf.; Ghenoiu Lucian, căp. din inf.; Gradin Ion, căp. de art.; Ghiţă Teodor, căp. din inf.; Iamandi Stelian, căp. din geniu; Iorga Nicolae, căpitan din inf.; Isăceanu Victor, căp. din cav.; Mălinescu Aurel, căp. din inf.; Mihăilescu Marcel, căp. din art.; Mironescu Const., căp. din inf.; Mondoc Iosif, locot. din geniu; Nicolescu G. G., căp. din inf.; Nicolau I. Gh., căp. din art.; Nicolescu C. Const., căp. din inf.; Olteanu Ion, căp. din art.; Paulian Teodor, căp. din cav.; Penescu Cornellu, locot. din inf.; Popescu Gr. Nicolae, locot. din geniu; Popescu C. Gh., locot din inf.; Popescu M. Ioan, locot. din art.; Rădulescu N. Ioan, căp. din art.; Robescu V. Gh., căp. din art.; Săndulescu D., căp. din aeronautică; Şerb Titus, căp. din art.; Simionescu Alex., locot. din infanterie, Simulescu Vasile, locot. din cav.; Slăvescu Ion, căp. din cav.; Stavrescu D-tru, căp. din art.; Ursache Ion, locot din art.; Vlad Gabriel, căp. din inf.; Vovu D-tru, căp. din cav.; Zotter Toma, căp. din artilerie.

———xox———

COMERCIANT ESCROC

Iaşi, 26 Oct.

In lumea comercială produce senzaţie următorul fapt: Vechiul şi cunoscutul comerciant ieşan Sami Aronovici, după ce a luat recent pe credit dela diferiţi angrosişti mari stocuri de mărfuri, le-a vândut cu preţuri derizorii, însuşindu-şi banii şi a dispărut apoi, plecând împreună cu întreaga familie spre Palestina.

Creditorii reclamând, autorităţile au intervenit prin cablogramă pentru arestarea pe vapor a comerciantului escroc şi readucerea lui la Iaşi.

———xox———

CRONICA ARDEALULUI

Agitaţia studenţimii universitare din Cluj pentru „numerus clausus"

Cluj, 26 Octombrie

Studenţimea universitară din Cluj a început să agite din nou chestiunea antisemită şi în special introducerea lui „numerus clausus" la universităţi.

Intre studenţimea universitară se împart imprimate, cu privire la problema evreiască, şi reluarea agitaţiilor antisemite se motivează prin faptul că din spre Germania se îndreaptă către România noui puhoaie de evrei refugiaţi.

Faţă de invazia nouă, a evreilor din Germania, spun manifestele împărţite între studenţime, partidele politice dovedesc o toleranţă vinovată. De unde şi azi România este ţara, care are cel mai mare număr de evrei, ca mâine ea va deveni un stat în care elementul românesc va fi copleşit, căci nu este cine să-l apere de invazia străinilor.

Generaţiile noui vor trebui să pună capăt însă invaziei acestela, de aceea se impune ca studenţimea universitară românească să se dovedească a fi demnă de rolul ei de mâine. Azi ea va trebui să înveţe carte în mod conştiincios, pentru ca mâine să intre în viaţa publică, inaugurând o epocă nouă, ce se va caracteriza prin un naţionalism sincer, şi fără concesiuni.

Invazia străină a făcut ca elementul românesc să nu mai poată trăi în ţara lui. Universităţile sunt în special pline de străini. Intreprinderile de tot felul la fel. Viaţa economică e în mâinile lor. Acum au început să pătrundă şi în magistratură, şi în corpul profesoral.

Deaceea studenţimea reclamă „numerus nullus" pentru armată, justiţie şi corpul profesoral. Iar pentru universităţi, şcoli secundare, profesiunile libere şi intreprinderi cere introducerea lui „numerus clausus".

In România nimeni nu se ocupă cu selecţionarea forţelor naţionale, un desinteres ce nu mai poate continua. Iar ca încheiere, se cere o pază mai intensivă a frontierelor, pentruca invazia străinilor să înceteze.

Epilogul vizitei italienilor, la primăria din Arad

Arad, 27 Oct.

Ne-am ocupat şi săptămâna aceasta, în legătură cu instigaţiile ce le face ziarul „Reggel" pe chestia ungurilor din Bratislava, Koşiţe, Eperieş şi Uzhorod, unde s'a exclus limba maghiară dintre limbile oficiale, fiindcă ungurii nu întrunesc procentul de 20, — de cazul întâmplat cu ocazia vizitei de astăvară a studenţilor italieni, când acest ziar unguresc a ameninţat cu o campanie antiromânească prin presa italiană, fiindcă şeful serviciului cultural al primăriei Arad, d. Const. Popa, rugat de oaspeţi să pună capăt insistenţelor unui „zlarist" maghiar, care ţinea cu orice preţ să-i informeze despre stările dela noi, l-a poftit pe intrus să părăsească masa dată de românii arădani italienilor, la care nepoftitul, fără să-şi fi plătit ca toţi ceilalţi arădani tacâmul, s'a aşezat în faţa tacâmului ce şi-l plătise un comesean român.

In urma instigaţiei făcută de „Reggel" pe această chestie, care putea să dovedească cel mult lipsa de creştere a pretinsului gazetar, d. Const. Popa a cerut primăriei să-i facă anchetă.

Primăria a găsit însă că nu se poate face judecătorul unui funcţionar superior al ei numai fiindcă l-o pretinde, fără nici o justeţă, o provocatoare gazetă maghiară, şi a lăsat lucrurile baltă.

Chestiunea a venit acum în faţa delegaţiei permanente a municipiului, pusă cu o aroganţă provocatoare de consilierii partidului maghiar, adevăraţii stăpâni ai acestei primării.

S'au rostit în şedinţă discursuri fulminante, în urma cărora delegaţia permanentă a hotărît să prezinte într'o şedinţă viitoare rezultatul anchetei.

Pe cetăţenii români ai Aradului nu-i miră de loc că primăria s'a intimidat încă odată de răţoelile reprezentanţilor dela municipiu ai partidului maghiar. Primăria Aradului nu mai e de mult decât o oficină unde partidul maghiar face ce vrea, fiindcă ne-a ajuns pacostea să vedem că un consiliu comunal care s'a ales prin biruinţa în contra ungurilor a partidelor româneşti coalizate, trebue să aibă primar, din pricina desbinării coaliţiei româneşti, un naţional-ţărănist ales prin voturile consilierilor partidului maghiar.

Adunarea generală a soc. „Virtutea Militară" la Cluj

— Decorarea foştilor luptători. — Şedinţa festivă dela prefectură. — Banchetul —

Cluj, 26 Oct.

Joi dimineaţa au sosit la Cluj delegaţii societăţii „Virtutea Militară", pentru a participa la adunarea generală a filialei din Cluj şi în acelaş timp pentru a preda decoraţiile mai multor foşti luptători, cari s'au distins în război, fiind decoraţi cu „Virtutea Militară". Delegaţii au fost următorii: G. Ştefănescu, preşedintele societăţii „Virtutea Militară", M. Gheorghiu şi căp. Dascălu, vice-preşedinţi, Paul Popescu secretar general, şi delegaţii Iacob Rădulescu, Aneta Mateescu, Gh. Vişeu, I. Constantinescu, Petre Marcu şi căp. Ionescu-Mureş.

La gară, delegaţii au fost primiţi de un mare număr de foşti luptători şi de autorităţile militare, cu muzica militară. In întâmpinarea oaspeţilor au ieşit d-nii Deleu, primarul oraşului şi preşedintele Uniunii foştilor voluntari, L. Dan, prefectul judeţului, maior Strat, etc. Dela gară s'a format un cortegiu în frunte cu muzica militară, care a parcurs astfel străzile până la biserica ortodoxă din deal, unde s'a oficiat un Te-Deum.

De aci asistenţa s'a dus la prefectură, unde s'a ţinut adunarea generală a filialei societăţii „Virtutea Militară". A participat un număr mare de foşti luptători, în frunte cu d-nii E. Haţieganu, ministrul Ardealului, V. Deleu, L. Dan, generali Ivaşcu şi Daniilă Popp, deputat Popescu-Ceica, etc.

D. G. Ştefănescu, preşedintele asociaţiei, a deschis adunarea, fiind primit cu aplauze. A predat preşedinţia d-lui E. Haţieganu, care a rostit o cuvântare, mulţumind pentru cinstea ce i-s'a făcut prin alegerea ca preşedinte al adunării festive. A insistat apoi asupra meritelor foştilor luptători pentru întregirea neamului, spunând că se impune recunoştinţa neamului pentru aceşti eroi.

Pilda foştilor luptători, cari şi-au făcut datoria atât de strălucit faţă de neam, va trebui să fie vecinic vie în sufletele tuturor generaţiilor. Când patria va fi în pericol, fără îndoială, tot ei vor fi acei, cari cei dintâi vor forma iarăşi zidul nebiruit pentru apărarea patriei şi a Tronului.

D. general Ivaşcu a adus salutul d-lui g-ral Prodan, comandantul corp. VI armată.

D. V. Deleu a vorbit în numele primăriei şi al Uniunii foştilor voluntari, al cărei preşedinte este.

D. Gh. Pleşa, reprezentantul Asociaţiei subofiţerilor din Cluj, a adus salutul acestora. Au vorbit apoi d. deputat Popescu-Ceica şi d. Constantinescu Prahova, vice-preşedintele societăţii „Virtutea Militară".

D. maior Strat a adus salutul cavalerilor ordinului „Mihai Viteazul". D. Moldovan, preşedintele societăţii „Virtutea Militară", secţia Cluj, a luat apoi cuvântul, aducând salutul foştilor luptători din Ardeal.

D. Paul Popescu, secretarul g-ral al asociaţiei a citit apoi decretele regale cu privire la decorarea cu „Virtutea Militară" de război a unui număr de 21 foşti luptători, cari s'au distins pe câmpul de luptă. Iată numele acestor eroi: Elevul plutonier Ion Moldovan; serg. Teodor Pop; plut. maj. Toma Constantinescu, plut. Gheorghe Buteică, serg. Ion Holca, plut. Ion Moruzi, plut. Ion Fledoreanu, plut. Ştefan Pârvu, caporal Gheorghe Niculescu, ajut. sbt. Gavrilă Simion, serg. Mihaj Nichifor, serg. Simion Vizitiu, serg. Ştefan Gheorghe, serg. Constantin Tonca, plut. Iosif Munteanu, caporal Ioan Maier, serg. Gheorghe Meliţă, serg. Gheorghe Văscău, elev. plut. Vasile Boitor, caporalul Chereches şi serg. Vasile Moldovan.

D. G. Ştefănescu, preşedintele societăţii „Virtutea Militară", a mulţumit pentru primirea frumoasă, care s'a făcut reprezentanţilor dela centru ai asociaţiei, de către foştii luptători din Ardeal, şi de către autorităţi.

La ora 1 s'a dat un banchet la restaurantul „Elita", unde s'au rostit numeroase toasturi.

———xox———

Achitarea fostului şef al depozitului C. A. M. din Arad

Arad, 27 Octombrie

Tribunalul local condamnase vara aceasta, la şase luni închisoare pe fostul şef al depozitului C. A. M., de aici, Teodor Genescu, învinuit împreună cu un tutungiu, Ştefan Schrodt, condamnat de asemenea, că ar fi traficat brevetele de tutungerie.

Procesul fusese urmărit cu mult interes de populaţia arădană, dat fiind că inculpatul era un personaj îndeobşte cunoscut aici, foarte bine apreciat până atunci de şefii săi, cari îi dăduseră şi în ajunul procesului un certificat de corectitudine. La proces au venit ca martori câteva zeci de debitanţi de tutun, depunând unii pentru, iar alţii contra, după ce o parte dintre ei declaraseră invers, aşa că s'a cerut darea în judecată a unora pentru sperjur A domnit astfel în tot timpul judecăţii o atmosferă foarte încărcată, încât s'a putut constata că martorii îşi făceau depoziţiile mânaţi de patimă.

Apelul d-lui Genescu şi al celuilalt condamnat, a venit acum în a doua instanţă, şi Curtea de apel a pronunţat cu unanimitate achitarea, absolvindu-i de orice penalitate.

Cazul „Fântânei Falkenheyn" în faţa Tribunalului Sibiu

— Documente senzaţionale referitoare la constituirea fântânei —

Sibiu, 26 Oct.

Sunt cunoscute, din reportagii anterioare, ciocnirile repetate dintre românii şi saşii din oraşul nostru — recte, primăria municipiului nostru, care e şi acum în mâna saşilor, pe tema faimoasei fântâni a lui Falkenheyn, din centrul oraşului ,cu vârful împodobit de simbolicul cocostârc cu şarpele'n plisc.

Ultima ciocnire — când fântâna a fost văduvită de falnicul simbol pentru totdeauna — s'a produs în prima zi de Paşti a. c. (16 Apr.), în amiaza mare. Atunci întreaga studenţime românească locală, acompaniată de un imens public românesc, a asaltat fântâna. Primăria, mai precis, dr. Goritz, etc. comp., a intentat însă, proces autorilor principali, tinerii Viorel Tănase, licenţiat în academia comercială, Nicolae Jancu, licenţiat în drept şi Boanţă Vasile, Banţa Aurel, studenţi.

Procesul a venit spre judecare, la secţia I-a a Tribunalului nostru, în ziua de 23 Oct., ora 9 dim. cu completul următor: judecători, Thomandl (preşedinte), Visarion Popp şi Hr. Argeşianu; fotoliul ministerului public fiind ocupat de d. procuror Missir iar grefier de şedinţă, d. Tănăsescu.

Acuzatul Banţa Aurel, lipseşte, fiind la examene.

Reprezentantul primăriei, dr. Zintz, cere amânarea procesului, pentru ca să se constitue parte civilă şi să aibă timpul necesar să strângă materialul probator.

Apărarea prin dr. Bărbat şi dr. Bidian, ridică incidentul, că acţiunea de dare în judecată a fost făcută pe baza unei cereri nevalabile, fără autorizaţia consiliului comunal — cum prevede art. 103, p. 17, din lege. — apoi arată că tentativa delictului de degradare nu este sancţionată de lege, deci infracţiunea fiind neexistentă, cere stingerea procesului.

Tribunalul intră în deliberare şi la revenire, se citeşte, amânarea pe data de 9 Nov. a. c. ora 9 dim., când printre materialul probator al primăriei cu siguranţă că nu se va găsi următorul „Apel", apărut în ziarul „Tageblatt", cu nr. 13261, din 29 Mai 1917 — şi răspunsul-telegramă, al generalului von Falkenheyn — pe cari le redăm noi acum în traducere românească.

„APEL"

„Peste câteva săptămâni se împlineşte una an dela înspăimântătoarea invaziune în patria noastră: dar deja, viaţa normală îşi continuă mersul regulat astfel că, aproape nici nu se mai cunosc urmele acelei bântuiri.

Că aceasta aşa este şi că şi oraşul nostru a fost atât de repede curăţit de duşman, o datorim noi, acelui general comandant, sub a cărui conducere războinică, atât a trupelor noastre cât şi a aliaţilor noştri germani, au asaltat năprazniс duşmanul, l-a lovit în cap şi l-a aruncat peste munţi.

Numele generalului von Falkenheyn, va rămâne pe veci legat de istoria oraşului nostru. De aceea, l-a şi proclamat consiliul oraşului nostru, în şedinţa sa din urmă, ca cetăţean de onoare al oraşului nostru, iar piaţa oraşului — de unde se deschide cea mai măreaţă perspectivă asupra Carpaţilor — colosalul monument al învingerii sale s'a numit după numele său.

Dar într'un deosebit raport datorim noi acestuia încă o altă onoare.

In zilele acelea de groază, semnul cel mai deprimant al mizeriei şi al părăsirii locuitorilor rămaşi în oraşul înconjurat de duşman, a fost că duşmanul a distrus apaductul din apropierea oraşului.

Săptămâni întregi ne-a apăsat această ruşine. In fine, generalul von Falkenheyn, a făcut ca cismelele iarăşi să curgă şi fiecare înghiţitură de apă proaspătă ne aduce aminte de mulţumirea cu care datorăm lui şi vitejilor săi războinici.

De aceea fântâna principală din piaţa mare, să fie consacrată, numelui său. Concetăţenilor noştri, cari au trăit aci acele zile de mizerie — sau ca plini de mulţumire s'au inapoiat în oraşul eliberat, li se adresează acest apel: să contribuie cu obolul lor, ca o fântână de mulţumire vrednică de fapta eliberatorului oraşului — „Fântâna Falkenheyn", să se construiască.

Oferte primesc băncile „Sparkasse şi Bodenkredit".

Sibiu, 26 Mai 1917.

Pentru comitet

Comandantul armatei, Erich von Falkenheyn, a trimis după hotărirea consiliului orăşenesc din 4 Mai 1917, următoarea telegramă:

„Hotărîrea consiliului orăşenesc de-a mă proclama cetăţean de onoare, a da pieţii Hermansplatz, numele meu, mă prea onorează. Mă invoiesc, ca strada Jungerwaldstrasse de aci încolo să poarte numele de: „Alpenkorpsstrasse" având convingerea că acea hotărîre insemnează recunoştinţa către trupele ce mi-am fost incredinţate conducerii".

General d. i. v. Falkenheyn

Ce mai zice onorabila primărie a municipiului nostru în faţa acestui material probatoriu zdrobitor şi senzaţional, care i l-am oferit noi acum?!?

Dela Teatrul Naţional din Cluj

— „Râpa", dramă în 5 acte de d-nii M. R. Karsky şi G. Dem. Teodorescu —

Cluj, 26 Octomb.

Teatrul Naţional din Cluj, a reprezentat o nouă piesă adusă de pe scena din Capitală, „Râpa", o prelucrare românească după cunoscutul roman al scriitorului rus Goncearov. Cu ocaziunea reprezentării în Capitală a piesei, ziarul „Universul" s'a ocupat pe larg cu conţinutul şi tendinţele piesei, de aceea nu vom mai reveni.

Ţinem să menţionăm însă, că rostul teatrului din Cluj, oricât ar fi el considerat teatru de provincie, nu poate fi ca să... strănute, când Capitala are guturai. De aceea preluarea pieselor, cari se joacă la Bucureşti, ar trebui să fie supusă unui control mai sever.

Căci în adevăr, „Râpa" nu merita atâta grabă. Cele cinci acte ca şi acţiunea ei, nu fac să ne gândim la concepţia ruseasca, ce nu cunoaşte distanţe în timp şi spaţiu. E un roman celebru, dramatizat slab. Publicul părăseşte nelămurit şi obosit spectacolul, piesa fiind lipsită de nerv, prea didactică, şi cu eroii insuficient caracterizaţi, ceeace pune în situaţii dificile pe interpreţi.

Incercarea autorilor, de a da un tablou al vieţii din Rusia dela începutul secolului trecut, a reuşit întrucâtva, dar ea s'a făcut în detrimentul acţiunii, care lâncezeşte şi scapă atenţiei spectatorilor. Nici scenele cele mai dramatice ale piesei nu pot impresiona, căci zugrăvind cu mare lux viaţa rusească, autorii au neglijat să dea explicaţiile cuvenite unor scene cari în felul acesta par nereale şi nu pot impresiona. Spre pildă, unul din punctele principale ale dramei, ispăşirea de către Vera a unei greşeli de acum patruzeci de ani a bunicei sale, ar putea fi dramatizată frumos sub aspectul concepţiei ortodoxe ruseşti, totuşi tocmai acest lucru a scăpat autorilor, scena fiind cu totul neveridică. Piesa are însă şi calităţi pe cari nu le contestăm.

Interpretarea piesei la noi, a fost conştiincioasă, şi toţi interpreţii merită bune aprecieri. Totuşi jocul de scenă al d-nei Olimpia Bârsan în rolul bunicei, Tatiana Markovna, a fost copleşitor, de aceea ţinem să-l relevăm chiar în primul loc. Se poate ca rolul acesta să fi fost mai real decât celelalte şi mai bine conturat de autori, în orice caz este cea mai bună interpretare ce i se putea da.

D-na Virginia Braborescu s'a luptat cu un rol insuficient caracterizat şi în multe locuri irreal. Şi-a susţinut însă rolul cu convingere.

D. Dimitriu a interpretat cu aceeaş conştiinciozitate rolul lui Boris, Tânărul idealist, visător, lipsit de voinţă al pictorului rus, ne-a fost redat cu succes.

Unul din rolurile de căpetenie, totuşi cel mai slab conturat din piesă, acela al lui Volohov, a fost interpretat de d. Voicu. Aşa cum este rolul, el nu poate fi înţeles. Un ciudat amestec de gânditor, de revoluţionar din instinct şi de brută, greu de redat cu succes. Poate dacă d. Voicu accentua mai mult nota intelectuală a personagiului, ar fi fost mai reuşit.

Rolul lui Ivan Ivanovici, a fost interpretat de d. Titus Lapteş. E unul din rolurile reale ale piesei, caracterizând pe proprietarul rus legat de pământ, viguros, onest, care nu înţelege mare lucru din frământările lumii noui, dar intruchipează calităţile înăscute ale poporului rusesc.

Mai relevăm jocul d-nei Aurelia Vasiliu într'un rol în care s'a achitat conştiincios şi cu succes. Menţiuni bune pentru d-na Borsa, d-ra Daia Nicoară şi d. Puican, şi aceleaşi bune aprecieri pentru direcţia de scenă a d-lui Şt. Braborescu, a cărui mână de artist s'a remarcat.

———xox———

In ajunul dizolvării consiliului comunal al Aradului

Arad, 25 Oct.

In organizaţiile politice din oraşul nostru se discută cu aprindere svonul venit dela Bucureşti, odată cu întoarcerea din străinătate a d-lui Ştefan Cicio-Pop, preşedintele organizaţiei naţional-ţărăniste a judeţului Arad, că se va dizolva în curând consiliul comunal al oraşului, înlocuindu-se până la noulle alegeri cu o comisie interimară prezidată de d. dr. Alexă Boţioc, actualul primar.

Prin această dizolvare, partidul naţional-ţărănist urmăreşte să-şi întărească situaţia la comună, dat fiind că în urma ieşirii din partid a fracţiunii Marşieu, toţi consilierii naţional-ţărăniştii sunt dizidenţi şi fac la primărie cauză comună cu liberalii, iar primarul, ales din pricina aceasta cu voturile consilierilor partidului maghiar trebue să se limiteze la sprijinul partidului unguresc şi să-i facă în schimb acestuia toate hatârurile.

Primăria din Cluj şi ziarele ungureşti

Cluj, 26 Oct.

La Cluj a apărut un nou ziar unguresc numit „Kolozsvari Estilap". După dispoziţiile legii de presă ungureşti, editorul ziarului e obligat a cere autorizaţia primăriei, înainte de a apare ziarul.

După informaţiile noastre, şi editorul ziarului, acesta a cerut autorizaţia primăriei, şi a obţinut autorizaţia cerută.

In felul acesta, azi vânzătorii ziarului strigă cu autorizarea primăriei din Cluj „Kolozsvari Estilap", sfidând populaţia românească a acestui oraş, care se întreabă indignată, ce fel de primărie românească este aceea, care după 15 ani dela unire mai poate să dea autorizaţii de a numi oraşul Cluj „Kolozsvar"?

Cerem primăriei să ancheteze acest lucru, şi să aplice sancţiuni, pentruca în viitor să nu se mai repete astfel de lucruri cari denotă lipsă de conştiinţă naţională.

S'a aruncat în fântână

Cluj, 26 Oct.

Vasile Creţu, din Tămaşa (Cluj), suferea de mai mult timp de nervi. Neputându-se ingriji din cauza sărăciei, s'a hotărît să-şi pună capăt zilelor. Miercuri după amiază, profitând de faptul că nu era nimeni acasă, s'a aruncat în fântâna din curtea casei.

După câteva ore, cadavrul sinucigaşului a fost descoperit de o femee din sat, care venise să scoată apă.

———xox———

Procesul dezordinelor dela Corneşti (Turda)

Cluj, 26 Oct.

Cu ocazia adunării antirevizioniste dela Turda, după cum am inregistrat la timp, un grup de moţi a provocat o încăierare în com. Corneşti (Turda), unde au fost bătuţi câţiva unguri, cari au insultat şi bătut pe câţiva români cari se intorceau dela adunarea antirevizionistă.

Parchetul din Turda a deschis acţiune împotriva unora dintre moţii, cari au participat la desordini.

Zilele trecute urma să se desbată procesul în faţa tribunalului din Turda. El a fost însă amânat pe ziua de 29 Noembrie. Ungurii s'au prezentat la desbatere cu o listă de vre-o 30 de avocaţi. Românii n'au avut nici unul.

Un grup de moţi inimoşi a lansat un apel către avocaţii români, ca să susţină pe moţii dela Corneşti.

Rezultatul a fost că şi-au anunţat apariţia la bară numeroşi avocaţi români.

———xox———

Pentru monumentul lui Andrei Mureşeanu

Braşov, 26 Oct.

Despărţământul local al Astrei care şi-a insuşit iniţiativa ridicării unui monument lui Andrei Mureşanu, a redactat acum un nou apel adresându-se de data aceasta tuturor prefecturilor din ţară şi cerând acestora să inscrie în bugetele lor şi sume cu cari să contribue la mărirea fondului strâns la Braşov.

Suma strânsă până acum în localitate, la prima şedinţă de constituire a comitetului (100000 lei) şi contribuţia prefecturii judeţului Braşov (150.000 lei) arată entuziasmul cu care a fost întâmpinată în localitate ideea ridicării unui monument lui Andrei Mureşanu.

Intre altele, apelul sună astfel: „Ţara întreagă e chemată să contribue. Dorim o contribuţie a tuturor românilor. Nu Braşovul şi Ardealul înalţă acest monument, ci România din hotarele ei de azi.

Am vrea ca nici un judeţ să nu lipsească din lista subscriitorilor. Nici un oraş, nici un sat să nu stea departe de acţiunea noastră. Ministerele, instituţiunile de stat in subordine, instituţiunile particulare, culturale, comerciale, industriale etc.

———xox———

Ştiri diferite

BRAŞOV

HAITE DE LUPI LA BUZAE. Locuitorii din comunele Buzăului ardelean sunt nemulţumiţi de uitarea in care i-a aruncat autorităţile administrative.

După ce li s'au desfiinţat instituţiile de cari aveau nevoe, după ce au fost siliţi să străbată, pentru lucruri de mică insemnătate, calea lungă care îi desparte de capitala judeţului, iată că acum un nou neajuns le ingreunează trista lor existenţă. Aşezată intr'o regiune în care nu puteau prea mult cultiva pământul, o parte din locuitorii Buzaelor se ocupau cu creterea vitelor.

Păşunele şi izlazurile bogate le da posibilitatea să ducă un traiu destul de modest, cu toate promisiunile des repetate ale potificianilor cari se abăteau pe aci numai în preajma perioadelor electorale.

Câteva glasuri disperate dela Buzae au ajuns până la redacţia potrivit din Braşov şi la timpul potrivit s'a arătat situaţia în cari se află locuitorii din această regiune.

De câtăva vreme se anunţă că şi-au făcut apariţia numeroase fiare sălbatice cari produc mari pagube locuitorilor. In unele locuri lupii în haite au atacat vitele producând adevărată panică printre crescătorii de vite.

Se impune luarea urgentă de măsuri pentru stârpirea fiarelor. Unii locuitori cer să li se dea voe să poarte arcul şi să porneasca în grupe mari la vânătoare.

Societăţile de vânătoare ar putea organiza aci „bătăi" pentru stârpirea fiarelor sălbatece.

STAREA PROTOP. HOCIOTA. — Protopopul militar Ilie Hociotă, dela corp. V armată din Braşov, se află de mai multă vreme bolnav intr'un sanatoriu din localitate.

Prelatul militar a fost supus unei operaţii şi starea sa inspiră oarecari ingrijorări.

CLUJ

COOPERATIVA JEFUITA. — Conducătorii cooperativei din Cuzăplac (Cluj), au reclamat postului de jandarmi, că necunoscuţi s'au introdus în localul cooperativei, cu ajutorul unor chei false, furând dintr'o casetă 4600 de lei. Din cercetări, s'a stabilit că Ioan Penea din aceeaş comună, ar fi unul din autorii principali.

SPARGERE. — Comerciantul Mauriţiu Iancovici, din Cojocna, a reclamat că făcători de rele s'au introdus în prăvălia sa prin spargerea uşei dela intrare, furând o cantitate mare de mărfuri.

ARESTAŢI. — Jandarmii din Sâncrai-Almaş (Cluj) au arestat pe ţăranii Nistor şi Ioan Abrudan, bănuiţi de furt.

Pe când erau interogaţi insă de şeful postului, arestaţii au sărit asupra lui şi după ce l-au bătut, au dispărut.

ADUNARE. — Centru studenţesc „Petru Maior", ţine o adunare în ziua de 29 Octombrie în sala cinematografului „Capitol". La această adunare se va discuta chestiunea improprietăriri moţilor. Sunt invitaţi să participe toţi studenţii.

INVITARE. — Comitetele unite ale Uniunii foştilor voluntari români, societatea cehoromână „Urban Iarnick-Bărseanu" şi Uniunea foştilor gardişti şi legionari, invită pe toţi membri lor, şi ai societă

ULTIMA ORA

OBRAZUL ŢĂRII

— După acordul financiar dela Paris —

Rezultatele cu care s'a încheiat odisseia tratativelor de la Paris, ne arată clar şi răspicat — cum arătăm în altă parte — cât de sângeros trebue să plătim azi fatalitatea de a fi avut în capul ministerului de finanţe pe omul care, în momentul cel mai delicat al situaţiei noastre interne şi externe a reuşit să ne pue în război — din bun senin — cu întreaga străinătate. Atât de încordate ajunseseră în ultimul timp mai ales raporturile noastre cu cercurile financiare şi cu opinia publică din Franţa, sub chezăşia cărora s'au încheiat cele mai importante din împrumuturile noastre externe, încât România a fost nevoită să-şi pue în joc tot creditul şi tot obrazul ei, pentru ca stupidele şi jicnitoarele maniere ale ministrului nostru de finanţe adoptate în tratarea celor mai gingaşe interese de stat în raport cu lumea din afară, să-şi atenueze măcar atât efectul lor dezastruos încât să lase posibilitate încheierii unui acord chiar în condiţiile dictate de creditori.

Sub povara acestor contorsuni morale s'a încheiat acordul dela Paris, în care ministrul de finanţe n'a intervenit ca apărător al intereselor ţării, ci ca disculpator în propria sa cauză; în care firavele „concesiuni" consimţite de creditori nu apar ca SUCCESE ale ministrului de finanţe, ci ca minimale recunoaşteri de dreptate avansate de creditori de hatârul şi pentru obrazul României şi sub chezăşia reinoită a guvernului francez.

Se cuvenea să ajungem în această situaţie de pocăiţi şi de umiliţi, când alte state mai puţin îndreptăţite ca noi au obţinut din prima zi avantaje incomparabil superioare nouă, fără să mai fi răscolit pentru aceasta toată Europa cu scandalul pe care a izbutit să-l deslănţuiască nesăbuitul deţinător al conducerii destinelor noastre financiare.

Dar n'aveţi decât să comparaţi nota de plată extrem de redusă (10%) obţinută — fără tărăboiul madgearian — de vecina noastră Iugoslavia, cu cota de 50% din valoarea nominală a cupoanelor pe 1933—34 obţinută de România la cele mai importante împrumuturi ale ei (cel din 1929 şi cel din 1931), cum şi regimul special rezervat rentei împrumutului 4% 1922, ca să ne dăm seama ce pagubă materială şi ce palmă morală are de suportat blata noastră ţară de pe urma procopsitului ei ministru de finanţe.

Dacă după asemenea bilanţuri dezastruoase, care coboară pe nedrept România şi creditul ei în aprecierea străinătăţii, ministrul vinovat continuă să fie menţinut în funcţie, atunci ne merităm cu siguranţă soarta, cu încredinţarea că nici o posibilitate de îndreptare nu mai este de sperat.

Până aci trebue să ajungem?

Neregulile dela contingentare

— Un comunicat lămuritor —

Ministerul de industrie a dat eri următorul comunicat în legătură cu neregulile constatate la serviciul contingentării:

„Serviciul contingentării impune comerţului un regim de control şi de constrângeri. E firesc deci să fie ţintă de invinuiri şi atacuri.

Din aceste învinuiri unele privesc sistemul însuşi, altele felul cum e aplicat.

Ministerul de industrie cercetează această problemă pe toate laturile ei.

În ce priveşte sistemul, ministerul a introdus şi va mai introduce, în curând, modificări însemnate, cari să înlesnească şi să accelereze deslegarea cererilor, silind să se adapteze greutăţile fireşti ale unui sistem de contingentare la dreptele cereri ale vieţii economice.

În ce priveşte învinuirile aduse personalului contingentării, ministerul a sancţionat imediat şi va sancţiona şi în viitor, toate abaterile constatate.

Aceste măsuri imediate şi energice, cari până acum nu au fost luate decât în cazuri izolate, dovedesc că ministerul e hotărît să asigure serviciului de contingentare, toată autoritatea de care are nevoe".

Cercurile culturale regionale

Ministerul instrucţiunii a trimis o circulară tuturor organelor de control din învăţământul primar prin care le dă indicaţii asupra modului cum trebuesc organizate cercurile culturale regionale.

Aceste cercuri vor trebui să fie în număr de 4—5 pentru fiecare judeţ, aşa încât să fie câte 100 de învăţători de fiecare. Judeţul va fi deci împărţit în tot atâtea regiuni, ţinându-se seamă de mijloacele de transport ale învăţătorilor, de unitatea geografică a regiunii şi de centrul ales.

Şedinţele se vor ţine după cum urmează:

1) Una înainte de cel puţin două săptămâni de sărbătorile Crăciunului, tratându-se subiectul: „Datinele de sărbătorile Crăciunului în localitatea respectivă".

2) Celelalte şedinţe se vor ţine în una din lunile: Februarie, Martie, Aprilie şi Mai.

Circulara ministerului indică apoi în amănunţime programul după care urmează să se ţină şedinţele.

Reacţiunea opiniei publice britanice

faţă de politica pentru dezarmare

Londra, 27 (Rador). — Amânarea conferinţei dezarmării dă prilej unor ziare de dreapta să condamne întregul sistem al conferinţelor ca mijloc de a rezolva problemele internaţionale.

Conflictul dintre Germania şi restul participanţilor la conferinţă începe a produce reacţiuni destul de pronunţate în opinia britanică. Spre a lămuri mai bine felul reacţiunii opiniei publice din Anglia, trebue reamintit că platforma principală pe care se reazămă cererea de egalitate pentru Germania, era neîndeplinirea obligaţiunilor pe cari le-au luat foştii aliaţi de a dezarma.

Chiar la baza propunerii pentru dezarmare făcută de d. MacDonald, în Decembrie trecut, era sugestia nedezarmării din partea foştilor aliaţi. În ultimul timp, propaganda pentru dezarmare devenind mai activă, acuzaţia de eludare a obligaţiilor a fost pusă în discuţie, în primul rând de d. Lloyd George şi întreaga mişcare pacifistă liberalo-laburistă, într'o formă destul de violentă.

Este deasemenea interesant de observat că o asemenea acuzaţie se îndreaptă împotriva guvernului britanic. De aceia, primul ministru a fost silit în fine să declare şi d-sa, după ce sir John Simon şi alţi membri ai guvernului declaraseră că Marea Britanie a dezarmat până la limita primejdioasă.

Tot de aceia, ziarul „Times" scrie un articol de fond în care spune că factorul determinant în promovarea dezarmării va fi gradul de încredere pe care îl va inspira Germania. Tot pentru a stăvili curentul determinat de acuzaţiile de eludarea obligaţiilor, ziarul „Times" pentru prima oară, demonstrează că foştii aliaţi nu s'au legat formal pentru reducerea, ci pentru limitarea armamentelor.

„Times" insistă continuu asupra stării de spirit din Germania, arătând că el este cel mai puternic obstacol care stă în calea dezarmării.

Acelaş ziar, în legătură cu neliniştea care domneşte în statele vecine Germaniei, publică o dare de seamă asupra conferinţei statelor scandinave la Copenhaga, pentru a lua măsuri faţă de ameninţările hitleriste.

Tot ca o reacţiune a opiniei publice britanice faţă de politica pentru dezarmare, este socotită reuşita candidatului laburist la alegerea parţială dela Fulham, o suburbie a Londrei.

PRIMEJDIA PACIFISMULUI INTEGRAL

Londra, 27 (Rador). — Lordul Hailsham, ministrul de războiu, a ţinut aseară un discurs la Londra, denunţând primejdia „pacifismului integral", aşa cum îl preconizează laburiştii.

Adevărata primejdie de războiu, a spus lordul Hailsham, constă în a da străinătăţii impresia că Anglia n'ar oferi nici o rezistenţă în caz de agresiune.

A vorbit apoi lordul Londonderry, ministrul aerului, care arătând că Anglia trebuie să îşi păstreze rolul de călăuză la conferinţa dezarmării, şi-a exprimat convingerea că naţiunea britanică va şti să răspundă oricărei primejdii.

—xox—

Tribunalele militare

CONDAMNARI

Secţia II-a a consiliului de război sub preşedinţia d-lui col. Filiti a condamnat pe soldatul Răţul Petre din divizionul de tren la 2 luni închisoare pentru dezertare repetată.

Aceiaşi secţie a condamnat pe Pandele Dumitrescu din Bucureşti la o lună închisoare pentru ultraj cu lovire.

✱ D. N. Titulescu, ministru de externe, soseşte astăzi, la ora 10 dim., la Sinaia.

M. S. Regele va primi d. a., în audienţă, pe d Titulescu, care va expune Suveranului rezultatele vizitelor făcute în capitalele balcanice.

✱ *D. prim-ministru Al. Vaida care a sosit eri dim. în Capitală, a avut o lungă întrevedere cu d. Gh. Gh. Mironescu, ministru de interne şi adinterim la finanţe cu care a discutat situaţia creată guvernului în urma acordului încheiat de ministrul de finanţe la Paris.*

La preşedinţie d. Vaida fusese informat despre cele petrecute la Paris de d. subsecretar de stat M. Ghelmegeanu.

✱ Duminică 29 c., ora 9 dim., se va ţine la Camera de comerţ din Capitală, congresul farmaciştilor neproprietari din ţară.

Congresiştilor li s'a acordat o reducere de 50 la sută pe c. f. r.

✱ Poliţia Băncii Naţionale, continuând cu acţiunea întreprinsă pentru reprimarea traficului clandestin de valute, a mai arestat pe un asemenea traficant cunoscut la bursa neagră, *Carol Haber*, din strada Muzelor 27, surprins pe când cumpăra nişte dolari dela o doamnă.

Numitul s'a mai găsit urmărit de poliţie şi pentru alte fapte anterioare.

Cu actele dresate de d. Jean Ionescu, şeful comisariatului Băncii Naţionale, a fost înaintat parchetului.

✱ Congresul preoţimii ortodoxe române din mitropolia Ardealului se va ţine, la Cluj, în zilele de 5 şi 6 Noembrie.

✱ Ministerul de finanţe aduce la cunoştinţa celor interesaţi că, în conformitate cu dispoziţiunile legii, impozitul proporţional pentru vizarea contractelor de închiriere, trebue plătit în termen de 30 zile, dela data încheerei lor.

Ministerul face cunoscut părţilor contractante că nu mai acordă nici un alt termen peste cel prevăzut de lege şi va aplica, cu toată rigoarea, sancţiunile legale, celor ce vor contraveni, amenda respectivă, la toate contractele ce se vor constata, ulterior, nevizate în termen.

✱ Sesiunea consiliului judeţean Durostor a fost prorogată la 10 Noembrie, iar a consiliilor judeţene Cahul, Ciuc, Ialomiţa, Mehedinţi, Tărnava-Mică şi Vâlcea pe ziua de 1 Decembrie.

✱ S'a aprobat detaşarea, pe timp de 6 ani, a căpitanului-comandor Ioan Petrescu Malcoci, ca şef al serviciului navigaţiei pe Dunăre, la Porţile-de-Fier, considerat ca în misiune diplomatică.

✱ D. profesor Al. Cartojan, a fost numit membru în consiliul căminelor, în locul d-lui I. Brătescu, demisionat.

POLITICE

✱ Azi dimineaţă se va ţine şedinţa delegaţiei permanente a partidului liberal sub preşedinţia d-lui I. G. Duca. Se vor lua ultimele hotăriri în legătură cu demonstraţia dela 25 Noembrie, după care se va da un comunicat amănunţit asupra celor decise.

Din străinătate

✱ Geneva, 26 (Rador). — *Germania a notificat oficial demisia sa din organizaia internaţională a muncii.*

✱ Londra, 27 (Rador(. — „Daily Telegraph" crede că este posibil să se convoace în sesiune extraordinară biroul conferinţei economice în urma denunţării armistiţiului vamal de către mai multe ţări şi în special de Franţa.

—xox—

Examenul de sublocotenent de rezervă

Pentru examenul de sublocotenent de rezervă, care urmează a fi trecut de elevii absolvenţi ai secţiilor de pregătire militară de pe lângă şcoalele politechnice din Bucureşti şi Timişoara, promoţia anului 1933, comisiunea de examinare se compune din: pentru şcoala politechnică Bucureşti: preşedinte general Crassu Gr.; membrii: col. Georgescu P., Leoveanu Em. şi lt. col. Vasilescu P. toţi aceştia pentru candidaţii proveniţi din artilerie.

Pentru candidaţii proveniţi din geniu membrii examinatori vor fi: lt.-col. Popescu Al., Arbore I. şi Gheorghe I.

Pentru aeronautică: Comandor aviator Closanu H. şi căp. aviator Ignat I. A.

Secretarul comisiunei căpit. aviator Angelescu V.

Pentru şcoala politechnică Timişoara: preşedinte colonel Gheorghieş al.; membrii: Cristescu Al. şi Albescu I.; căp. Comănescu V. şi Negrescu A.

Secretar lt. Pătraşcu Gh.

—xox—

Serviciul mobilizării

ministerului de finanţe

La ministerul de finanţe s'a înfiinţat „Serviciul mobilizării ministerului finanţelor", sub conducerea şi supravegherea directă a secretarului general al departamentului.

Au fost încadraţi serviciului prin numirile şi înaintările în administraţia centrală a ministerului d-nii:

Const. Cantacuzino, subdirector cu delegaţie; V. Piticescu, referent; C. Nicolaescu, şef de serviciu cl. I, din serviciul exterior; căpitan în rezervă I. G. Popescu, actual subşef de birou cl. I, în gradul de şef de birou cl. I; Grecu Gabriel, subşef de birou, în gradul de şef de birou cl. II.

D. maior M. Kiriacescu va funcţiona în calitate de detaşat al ministerului apărării, naţionale pe lângă min. finanţelor.

Au reinceput ostilităţile

între Bolivia şi Paraguay

Assomption, 27 (Rador). — După ruperea tratativelor dintre Bolivia şi Paraguay, ostilităţile au reinceput.

Un comunicat publicat azi de ministerul de războiu al Paraguayului anunţă:

„Trupele noastre au contra-atacat cu succes în sectorul Campo Aceval, înaintând pe o distanţă de zece kilometri. În sectorul Sentenop am distrus poziţiile inamicului şi am cucerit trei kilometri de teren. În sectorul Nanava am cucerit o poziţie apărată de două regimente boliviene, cari s'au retras lăsând morţi, răniţi şi prisonieri. Trupele noastre au urmărit inamicul în retragerea sa dezordonată şi au luat o pradă însemnată. Inamicul a contra-atacat poziţiile noastre la Pozo Favorito fără succes, suferind pierderi grele".

Situaţia gravă în Cuba

— În ajunul unui nou război civil —

Havana, 27 (Rador). — Situaţia în Cuba se înrăutăţeşte din oră în oră. Aripa radicală a partidului A. B. C. a prezentat preşedintelui San Martin Grau un ultimat prin care care să i se lase libertatea controlului deplin al guvernării. Ultimatul este de două zile. În cazul când nu se ajunge la o înţelegere, acest grup şi confederaţia naţională a muncii sunt de acord să provoace o nouă criză. Războiul civil şi noul diftrugeri ar fi atunci inevitabile, cu atât mai mult cu cât nici loialismul armatei nu pare absolut sigur.

Extremiştii se silesc să provoace o grevă cu caracter politic.

Comunicaţiile de cale ferată sunt paralizate în provinciile din centrul insulei. Aseară n'a plecat din Havana nici un tren.

Noui deraieri s'au produs eri din cauza acelor de sabotaj. La Reyes, a deraiat un tren de persoane, şi 20 călători au fost răniţi. Se semnalează numeroase ciocniri între greviştii şi armată, cu multe victime.

În cursul zilei de eri au fost arestaţi peste 400 lucrători şi agitatori comunişti, între cari 80 femei.

MARE INCENDIU LA BACĂU

Bacău, 27 Oct.

Un puternic incendiu a isbucnit astănoapte, la ora 3, la fabrica de mezeluri Pascal, din str. Lecca.

Clădirea fabricii şi maşinile de fabricat mezeluri au fost distruse.

Focul s'a propagat şi la casa vecină a d-lui Strul Birnbaum, distrugând-o.

Fabrica Pascal era asigurată pentru 4 milioane lei.

Comisarul Cristescu face cercetări pentru aflarea provenienţei focului, care n'a fost stabilită până acum.

Primirea făcută guvernului Sarraut

— Ce scrie presa —

Paris, 27 (Rador). — Primirea făcută noului guvern, în care se regăsesc principalele nume din cabinetul Daladier, este din cele mai simpatice, mai ales în împrejurările actuale care reclamă o atenţie extremă din punct de vedere extern şi bugetar.

Presa vede în d. Sarraut bărbatul de stat care în momentul de faţă era din cei mai calificaţi să rezolve criza şi să ducă la bun sfârşit opera de refacere financiară.

Prezenţa d-lui Paul Boncour la afacerile străine este considerată cu satisfacţie de acei cari doresc continuitatea în politica externă. Prezenţa d-lui Bonnet linişteşte pe acei cari poartă grija situaţiei financiare şi a solidităţii francului.

„Petit Parisien" scrie: „Preşedintele republicei chemând pe d. Sarraut nu s'a înşelat. D. Sarraut era în împrejurările actuale cel mai calificat să rela torţa. D-sa a adus negocierile în cel mai viu ritm şi a constituit cabinetul mai repede decât el însuşi o putea bănui. Misiunea nu i-a fost uşoară şi până în ultimul moment a avut de învins dificultăţi foarte serioase. A trecut peste toate obstacolele şi după ce a ajuns la înţelegere cu principalii săi colaboratori asupra programului de guvernare, a procedat la repartiţia portofoliilor.

„Le Matin" scrie: „Prezenţa d-lui Bonnet la finanţe este o garanţie pentru toţi acei cari consideră menţinerea francului aur ca singura bază serioasă şi demnă pentru Franţa, care nu s'ar putea gândi să devalorizeze a doua oară moneta sa.

„Compunerea politică a cabinetului este apropae aceeaşi ca a ministerului precedent. Totul îngăduie presupunerea că noul guvern se va prezenta la Cameră într'o atmosferă simpatică.

PAREREA SOCIALIŞTILOR

Este interesant pe de altă parte să se sublinieze părerea socialiştilor, al căror rol a fost esenţial în desbaterile care au determinat criza de guvern. Părerea lor este prezentată în articolul publicat azi de oficiosul partidului „Le Populaire" sub semnătura d-lui Leon Blum. Din acest articol se vede teama socialiştilor de a fi definitiv aruncaţi în lagărul opoziţiei, dacă s'ar arăta tot atât de intransigenţi ca în trecut.

D. Leon Blum constată că noul guvern are o bază radicală, păstrându-şi caracterul de stânga. Grupul socialist, continuă d. Blum, va aştepta declaraţia ministerială spre a lua o atitudine definitivă. Socialiştii vor sprijini cu satisfacţie încercările pentru salvgardarea păcii, pentru atenuarea şi rezolvarea cât mai repede a efectelor crizei. Partidul socialist nu nutreşte niciun gest pervers pentru „jocul de masacru ministerial", încheie d. Blum.

IMPRESIE ÎN CERCURILE PARLAMENTARE

Paris, 27 (Rador). — În cercurile parlamentare noul guvern a făcut o impresie favorabilă.

Expunerea prezentată de d. Sarraut în consfătuirea de eri a grupului radical-socialist a fost salutată cu entusiasm.

Stânga radicală urmăreşte experienţa d-lui Sarraut cu simpatie, chiar dacă formulează unele rezerve de amănunt.

Republicanii socialişti manifestă speranţe mari în opera pe care o întreprinde şeful guvernului. Formaţiunile centriste subordonează declaraţiei ministeriale atitudinea pe care o vor lua faţă de guvern, impresia este însă că ele nu vor face nici o obiecţiune serioasă.

Se crede că socialiştii nu vor lua o atitudine potrivnică dela început noului guvern. Este probabil că grupul socialist, cel puţin la început, va prefera o atitudine de abţinere, căutând astfel să-şi refacă atitudinea, urmărind experienţa d-lui Sarraut, care totuşi se va bucura de sprijinul neo-socialiştilor.

În privinţa programului ministerial, se subliniază că d. Yvon Delbos, a afirmat la consfătuirea radicalilor socialişti că trebuesc desminţite toate informaţiile care ar putea lăsa să se creadă că noul guvern s'ar arăta partizanul unei inflaţii, mai mult sau mai puţin deghizată.

*

Paris, 27 (Ullstein). — Într'un articol apărut azi în „Populaire", d. Léon Blum promite de pe acum că partidul socialist nu va face opoziţie cu orice preţ noului guvern şi că atitudinea acestui partid faţă de noul cabinet va fi în general aceeaş ca şi faţă de cabinetul Daladier.

O garanţie a acestei atitudini este de altminteri şi menţinerea d-lui Paul Boncour la ministerul de externe, cu toate că a întâmpinat opoziţia atât a presedintelui Lebrun, cât şi a grupărilor de dreapta.

D. Paul Boncour va face legătura între noul guvern şi partidele de stânga.

În ce priveşte legătura cu partidele de dreapta, ea va fi făcută de ministrul coloniilor, Pietri, care a făcut parte şi din unul din cabinetele prezidate de d. Tardieu.

Presa face, în genere, o primire favorabilă cabinetului Sarraut.

—xox—

Inchiderea definitivă

a universităţii din Varşovia

Varşovia, 27 Ullstein). — *În urma recentelor turburări, de pe urma cărora un student a fost omorît, iar 20 au fost grav răniţi, universitatea din Varşovia a fost definitiv închisă. Toţi profesorii au fost scoşi la pensie, iar rectorul Pienkewski va fi dat în judecată, fiindcă n'a chemat poliţia, ca să pună capăt turburărilor.*

—xox—

Cuprinşi de furtună

Bruxelles, 26 (Rador). — Se anunţă din Ostende că un general în retragere, însoţit de un inginer şi trei muncitori, ducându-se la pescuit, au fost apucaţi de o violentă furtună cu ploaie torenţială şi revărsări de ape, când se găseau pe o estacadă în apropiere de Nieuport.

Ei au rămas complet izolaţi în mijlocul apei. După mai multe ceasuri de luptă şi numeroase încercări zadarnice, o şalupă de salvare a trebuit să renunţe la orice încercare de a le mai veni în ajutor.

Alte încercări au eşuat deasemeni, astfel că soarta izolaţilor este disperată.

D. Titulescu

a plecat dela Belgrad

Belgrad, 27 (Rador). — D. Titulescu, ministrul de externe al României, a părăsit Belgradul astăzi la amiază.

D-sa a fost însoţit până la frontieră de d. Subotici, consilier al ministerului de afaceri străine iugoslave.

—xox—

Planul guvernului american

pentru fixarea preţului grâului

New-York, 27 (Rador). — Guvernul studiază un plan general pentru fixarea preţului grâului la nivelul dinainte de războiu.

Această ştire comunicată de d. Peek, şeful instituţiei „Farm Relief Administration" a provocat o vie reacţiune printre conducătorii comerţului de cereale, cari cred că planul ar duce la suprimarea oricărei activităţi la bursele de grâu.

Corespondenţii ziarelor telegrafiază din Washington că este puţin probabil ca acest plan să fie pus în aplicare acum, dată fiind recenta urcare a preţul grâului

—xox—

Staţii c. f. r. vacante

Direcţia generală c. f. r. a declarat vacante următoarele staţii: Capul satului, Drăgăneşti, Mătăsaru, Podul Olt, Călan, Cârpa, Bouţari, Zam, Abrud, Cuciurul mare, Milişeuţi, Cosminul şi Vadul Siretului; toate aceste staţiuni sunt de categoria I ordinară.

Mai sunt vacante staţiile de categoria II-a: Preşmer, Şelimbăr şi Petrova, precum şi casele de mărfuri din staţiile: Feteşti, Cernavoda şi Călăraşi

Cererile pentru ocuparea acestor staţiuni se vor înainta de inspecţiile de mişcare direct serviciului M. I., din direcţia mişcării, în termen de 10 zile.

—xox—

Călătoria invalizilor

la comisiile de revizie

Direcţia generală c. f. r. a dispus ca invalizii şi marii mutilaţi de război, chemaţi la comisiile de revizie, să călătorească pe c. f. r. fără plata taxelor de transport.

Călătoria se va face pe baza foilor de drum emise de ministerul apărării naţionale sau de cercurile de recrutare respective, dela domiciliu la reşedinţa consiliilor de revizie şi înapoi.

În aceleaşi condiţii vor călători şi însoţitorii invalizilor orbi.

Staţiile c. f. r. vor emite buletine de însoţire, conform normelor stabilite, făcând menţiune pe ele de numărul foii de drum, taxele fiind decontate în contul ministerului apărării

—xox—

Lista naţional-socialistă

la alegerile pentru Reichstag

Berlin, 27 (Ullstein). — Pe lista naţional-socialistă, care este, după cum se ştie, unica listă ce va fi prezentată în alegerile pentru Reichstag, figurează în cap Hitler, al doilea pe listă e vice-preşedintele partidului, Rudolf Hess; al treilea, ministrul de interne dr. Frick; al patrulea e Göring; al cincilea, Göbbels; al şaselea, comandantul detaşamentelor de asalt Röhm; al şaptelea, ministrul economiei naţionale, Darre; al optulea, ministrul muncii, Szeldte; al nouăleea, vice-cancelarul von Papen, iar al zecilea Hugenberg.

—xox—

Amnistie în Grecia

Istambul, 27 (Radio-Central). *Cu ocazia aniversării proclamării republicii turceşti guvernul va amnestia pe toţi deţinuţii, cari au fost condamnaţi până la trei ani închisoare.*

—xox—

Cota apelor Dunării

PORTURILE	26 Oct.	27 Oct.
Bazias	260	242
Drencova	260	210
Orşova	301	294
T.-Severin	342	334
Cetatea	321	321
Calafat	315	312
Bechet	298	299
Corabia	273	277
T.-Măgurele	245	247
Zimnicea	288	293
Giurgiu	280	290
Oltenita	262	276
Călăraşi	218	235
Cernavodă	215	235
Hârşova	240	260
Brăila	225	242
Galaţi	218	234
Tulcea	139	151
Ismail	136	149
Chilia Nouă	79	86

—xox—

Doamna Maria Emil Sicaru soţie, cu copii, anunţă rudele, prietenii şi cunoscuţii că împlinindu-se şase ani dela pierderea scumpului şi mult regretatului lor

EMIL SICARU

Proprietar

Îi roagă a lua parte la parastasul ce se va oficia Duminică, 29 Octombrie, orele 10 dim. în biserica Sf. Ioan din Piteşti. 2

Familia farmacistului dr. Octav Lascăr roagă rudele şi persoanele cari au cunoscut pe

Lucreţia P. Lascăr

şi

Eugenia Dr. Octav Lascăr

să participe la parastasul ce se va oficia Duminică, 29 Noembrie, ora 10.30 dim. în biserica Icoanei, str. General Lahovary, vis-à-vis de şcoala Centrală de fete. 1

Frântă de durere nenorocita mamă, anunţă cu sfâşiere în suflet parastasul de şease luni al scumpei, bunei, duloasei, unicei ei fiică

Viorica Pascu

Institutoare

care se va face la biserica Ilie Gorganţ (peste drum de liceul Lazăr) Duminică 29 Octombrie, orele 11 dimineaţa şi de acolo la locul ei de veci, Cimitirul Ghencea. 5

Doamna Maria Gr. Popescu, adânc mişcată de dovezile de simpatie, aduce pe această cale mulţumirile sale Casei Autonome a Pădurilor Statului, Societăţei Progresul Silvic, Serviciului ridicărilor în plan a Pădurilor, Comenduirei Pieţei, Ofiţerilor asistenţi şi Regimentului 8 Grăniceri, precum şi tuturor rudelor, prietenilor şi cunoscuţilor cari, prin prezenţa lor, cuvântări, telegrame, scrisori, coroane şi flori, au luat parte la marea durere ce a încercat prin pierderea neuitatului ei soţ

Inginer

Grigore Popescu

Colonel în rezervă

8

Doamna Elena Maior Dejescu anunţă rudele prietenii, camarazii şi cunoscuţii parastasul de 6 luni pentru sufletul nobil, bun şi devotat cu toţii din jurul lui al

MAIORULUI

Gh. I. Dejescu

din Reg. 2 Artilerie „G-ral Manu" ce se va oficia Duminică 29 Oct., ora 12 dimineaţa, la capela familiei din cimitirul Militar Bellu. 7

DOAMNA MARIA PANTELE

cu fiicele, mulţumesc tuturor celor care au luat parte la marea durere ce au suferit prin pierderea scumpului lor soţ şi părinte. 4

Doamna Elena Pr. Nicolae Marinescu-Frăsinei cu fiul, Mircea, roagă rudele, enoriaşii, prietenii şi cunoscuţii să ia parte la parastasul de un an al scumpului lor soţ şi tată decedat

Preotul Econom Stavrofor

Nicolae Marinescu-Frăsinei

fost parohul Bisericii Mântuleasa ce se va oficia Duminică 29 Octombrie 1933, orele 11 dim., în Biserica Mântuleasa. 2

Împlinindu-se un an de când durerea a luat locul mulţumirii ce domnea în casa mea, căci Domnul chemând la dânsul pe dragul, şi în restul zilelor mele neuitatul meu frate

AVOCAT

Constantin Marinescu-George

Îndurerata: singura lui soră Doamna Alexandrina Galeriu, face cunoscut prietenilor şi cunoscuţilor că: Duminică 29 Octombrie, ora 11 precis, se va oficia serviciul divin, pentru odihna sufletului drept şi bun ce a posedat, în sfânta Biserică Boteanu, str. Boteanu 8.

Emilia Gheorghiu şi copii anunţă colegilor p. t. t.-işti şi cunoscuţilor că împlinindu-se 40 zile dela moartea scumpului lor soţ şi părinte

NICOLAE GHEORGHIU

fost DIRECTOR REGIONAL P. T. T. Iaşi

se va oficia un parastas Sâmbătă 28 crt., ora 10 dimineaţa în biserica Sf. Dumitru (în spatele Poştei). 13

✝

Adânc îndureraţii: Ana G. Hristodorescu, soră, cu copiii, Costică Ionescu, frate, împreună cu rudele, au durerea a vă anunţa pierderea scumpului lor frate, unchi şi văr

Locot.-col. pensionar

Dimitrie Jonescu

în etate de 60 ani

încetat din viaţă în ziua de 15 Oct. 1933, ora 20 jum.

Şi vă roagă a lua patre la trista ceremonie a înmormântării, care va avea loc Sâmbătă 28 Oct., ora 16.

Cortegiul funebru va porni de la capela militară, unde se află depuse rămăşiţele pământeşti, la cimitirul Nordic.

Rugaţi-vă pentru el!

Focşani, Oct. 1933

Biserica Silvestru

Face parastas, de patruzeci de zile, Sâmbătă 28 Octombrie 1933, orele 11 dimineaţa, pentru pomenirea testatoarei

SMARANDA DEMETRESCU

14

✝

Adânc îndureraţii: Andrei, Mihai şi Oscar, fii, Ludmilla, Ottilia şi Clotilda, fiice, cu familiile lor, nepoţi, nepoate şi strănepoată, au nemărginita durere a anunţa încetarea din viaţă, după o grea suferinţă, a scumpei lor mame, soacre, bunici şi străbunici

AUGUSTINA VITEZ

născută WIEST

în vârstă de 71 ani

Ceremonia funebră va avea loc Sâmbătă, 28 Octombrie, orele 4 d. a., la Capela Cimitirului Bellu (catolic), unde sunt depuse rămăşiţele pământeşti.

Fie-i ţărâna uşoară! 7

✝

Dumitra soţie, cumnate, cumnaţi, nepoţi, nepoate, veri, verişoare, naşi şi fini, cu adâncă durere anunţă încetarea din viaţă a prea iubitului lor

GABRIEL MANOLESCU

fost COMISAR de POLIŢIE

în etate de 56 ani

Decorat cu Coroana României în gradul de Cavaler, Steaua României în gradul de Ofiţer şi alte ordine

decedat după o lungă şi grea suferinţă în ziua de 26 Octombrie, ora 7 a. m. Corpul defunctului este depus în Biserica Armeană din B-dul Carol.

Ceremonia funebră va avea loc Sâmbătă, ora 15.

Înmormântarea se va face la Cimitirul Armenesc din şoseaua Pantelimon. 11

✝

Mult îndurerata soţie cu copii anunţă rudele şi prietenii încetarea din viaţă a scumpului ei soţ

ION N. CORNĂŢEANU

Înmormântarea Sâmbătă 28 Octombrie ora 15, Cimitirul Ghencea.

Cortegiul porneşte V. A. Ureche 11 bis.

✝

Adânc întristaţi, Vasilichia, soţie; familiile Vasile Jojea, Aristide Jojea şi Cristea Jojea, fraţi; Ing. V. Teodoru, au durere să anunţe moartea neuitatului lor

Costică Jojea

COMERCIANT şi PROPRIETAR

Înmormântarea va avea loc Sâmbătă 28 Oct. la ora 3 la Cimitirul Belu.

Cortegiul va porni dela domiciliul defunctului, str. Ţepeş Vodă 138.

✝

Mult întristaţii: Păuna D. Răşcanu soţie, Ecaterina şi Căpitan Teodorescu, fiică şi ginere, Ella şi Comandor Răşcanu, noră şi fiu, cum şi fraţii, cumnatele şi nepoţii anunţă încetarea din viaţă a bunului lor

DUMITRU V. RĂŞCANU

PENSIONAR

În vârstă de 69 ani

Înmormântarea va avea loc în ziua de 28 Octombrie, ora 3, la cimitirul comunei Militari. 14

✝

Ecaterina Dascalopol, Teodora şi Ioan Iculescu anunţă încetarea din viaţă a fratelui lor

PETRE ICULESCU

În etate de 73 ani

Serviciul religios se va oficia la ora 4 p. m., în Biserica Cimitirului Iancu Nou Bălăneanu din şos. Mihai Bravu. 10

✝

Adânc îndureraţi:

Alexandru soţ, Sanda-Rodica, fiică, Maria şi Marin Becheanu, părinţi, Nicu, Sila şi Costică, fraţi, precum şi familiile Gheorghe şi Miron Nicolescu, cumnaţi, cu nemărginită durere anunţă încetarea din viaţă, după o grea şi lungă suferinţă la Maternitatea Filantropia, a scumpei lor

Vica Niculescu

în etate de 23 ani

sfârşită în seara de 26 Octombrie, ora 11.

Ceremonia funebră va avea loc Sâmbătă 28 crt

Cronica sporturilor

MOTOCICLISM

Sezonul pe pistă a luat sfârşit

- Cantacuzino stabileşte un nou record -

Moto clubul român şi-a încheiat Joi dimineaţă activitatea, organizând pe pista velodromului său o ultimă reuniune motociclistă. Această întrunire aranjată pentru comemorarea lui Ilie Rase şi în beneficiul familiei regretatului dispărut, nu a cunoscut decât un succes parţial, un succes pur sportiv.

Timpul dubios care a format caracteristica zilei de Sf. Dumitru a împiedicat pe mulţi admiratori ai sportului cu motor să facă deplasarea la velodrom şi, deaceea, incintele terenului din şoseaua Ştefan cel Mare au fost foarte puţin populate.

Dar dacă din punctul de vedere al beneficiilor materiale reuniunea s'a prezentat sub aşteptări, din punct de vedere sportiv ea a fost la înălţimea celor mai exigente cereri. Şi acest lucru se datoreşte excepţionalei valori arătată de aşii necontestaţi ai motociclismului românesc: Constantin Cantacuzino şi Nicolae Ionescu-Cristea. Primul a isbutit, la exact un an dupăce stabilise un excelent record pe tur, să-l amelioreze simţitor şi să realizeze excepţionala viteză oră de 108 km. 186, iar secundul a isbutit, la rându-i, să egaleze vechiul record.

Duelul dintre cei doi corifei a pasionat în mod neobişnuit şi din felul cum s'a desfăşurat matchul lor rezultă că, eri dimineaţă ei nu ar fi putut să fie întrecuţi de niciunul dintre alergătorii străini cari au strălucit pe pista noastră.

Tot atât de interesant ca şi cursa principală a zilei, a fost matchul dintre amatorii bucureşteni şi cei braşoveni. Disputa angajată în 3 serii a câte 5 tururi s'a sfârşit, conform aşteptărilor, cu triumful localnicilor.

Ion Tănase, Adrian Lupaş şi Gheorghe Murgescu au apărat cu curaj culorile Capitalei, întrecându-se în a arăta lucruri cu adevărat bune. Primul, în special, s'a comportat cum nu se poate mai frumos. A câştigat cu autoritate primele două serii şi nu a cedat în cea de a treia, decât după luptă şi din cauza oobseli. Este desigur un alergător de urmărit, un alergător căruia îi stau deschise înainte, orizonturi largi.

Debutul la Bucureşti al d-nei Closs a fost satisfăcător. Totuş d-sa nu este de talia începătorilor noştri cari, în primele două serii au ştiut să fie amabili cu reprezentanta sexului frumos.

REZULTATELE TECHNICE

INCEPATORII

Seria I-a

1) D-na Elena Closs (Braşov), în 5' 11 1/5;
2) Nicolae Buescu, în 5' 13" 3'5;
3) Nicolae Georgescu.

Seria II-a

1) D-na Elena Closs (Braşov), în 5'05" 1/5;
2) Nicolae Georgescu, în 5'05" 2/5;
3) Nicolae Buescu.

Seria III-a

1) Nicolae Buescu, în 4'40";
2) Nicolae Georgescu în 4'48";
3) D-na Elena Closs.

CLASAMENTUL

1) D-na *Elena Closs* (Braşov), 12 puncte;
2) Nicolae Buescu(Buc.), 10 puncte;
3) Nicolae Georgescu (Buc.); 8 puncte.

AMATORII:

MATCHUL BUCUREŞTI—BRAŞOV

Seria I-a

1) Ion Tănase (Buc.), în 3'54" 3/5;
2) Gh. Murgescu (Buc.), în 4'00" 1/5;
3) Max Klompe (Braşov).

Seria II-a

1) Ion Tănase (Buc.) în 3'53";
2) Gh. Murgescu (Buc.), în 3'57" 4/5;
3) Erich Lautmann (Braşov).

Seria III-a

1) Adrian Lupeş (Buc.), în 3'45" 1/5;
2) Ion Tănase (Buc.), în 3'56" 1/5;
3) Gh. Murgescu (Buc.).

CLASAMENTUL

1) *Ion Tănase* (Buc.) 12 puncte;
2) Gh. Murgescu (Buc.), 8 puncte;
3) Adrian Lupeş (Buc.), 6 puncte;
4) ex-aequo: Kautmann şi Klompe (Braşov), 4 puncte.

CONSACRAŢII:

Seria II-a

1. Nicolae Ionescu-Cristea, în 3'27";
2. Constantin Cantacuzino.

Seria II-a

1. Constantin Cantacuzino, în 3'19" 3/5;
2. Nicolae Ionescu-Cristea.

Seria III-a

1. Constantin Cantacuzino, în 3'26" 1/5;
2. Nicolae Ionescu-Cristea.

CLASAMENTUL

1. *Constantin Cantacuzino*, 13 puncte;
2. Nicolae Ionescu-Cristea, 11 puncte.

Cel mai repede tur: Constantin Cantacuzino, în 38 secunde record, cu o iuţeală mijlocie de 108 km. 186 pe oră.

ATLETISM

CAMPIONATUL DECATHLONULUI

Ultima probă atletică a anului a fost sortită să fie campionatul naţional al Decathlonului înzestrat după cum se ştie, cu cupa „Radu Istraty".

Înfiinţat în anul 1928. Decathlonul naţional se dispută în acest an a cincia oară.

La campionatul din acest an şi-au anunţat sigur participarea atleţii universitari: C-tin Herlod, Gabriel Usaghy, Ştefan Csaklany şi Gheorghe Csegsii dela Olimpia din Braşov care va veni să-şi apere titlul; alături de el poate să vedem şi pe tânărul Frantz, un excelent atlet.

Dela stadiul român vor lua parte: Tudor şi Virgil Ion, iar dela Viforul Dacia: Anastasiu şi Sterian. Singur dr. Ludovic Biro reţinut de serviciu, nu va putea lua parte.

PREMIILE

Câştigătorul Decathlonului îşi va însuşi frumoasa cupă donată de d. Radu Istraty şi placheta de aur a F. R. A.

Toţi concurenţii care vor reuşi să termine proba vor primi plachetele federaţiei.

CONTRA RECORDULUI LA 15 Km.

Duminică dimneaţa, între probele Decathlonului se va alerga o cursă de 15 km. la care vor lua parte Ion Manea şi numeroşi alergători din comuna Bragadiru, înregimentaţi în acelaş slub în Manea. Deasemenea Comnăescu, Silaghy şi Cucu dela Viforul Dacia şi Brătulescu dela Legiunea sportivă.

Tot Duminică se va disputa şi o cursă de 100 yarzi în care vor lua plecarea cei mai buni sprinteri din Bucureşti: Beju, Kovacs, Sterian, Ghiţescu, Mazilu, etc., şi probabil o cursă pe un kilometru la care vor concura: Lăpuşan, Popovici, Velcovici, Iordan, Petrescu, etc.

In scop de propagandă pentru difuzarea atletismului în marea massă a tineretului federaţia română de atletism a decis ca de acum înainte la toate reuniunile organizate de ea elevii tuturor şcoalelor din Bucureşti să aibă intrarea gratuită.

Basket-ball

Pe terenurile Sportului studenţesc s'au disputat Joi după amiază două matchuri de baske-ball cari au dat următoarele rezultate:

Cat. I-a

Viforul Dacia — Apărătorii Patriei 16—10.

Cat. II-a

Sportul Studenţesc — Sporting Club 12—5.

Pe aceleaşi terenuri au fost şi două matchuri de volley ball, soldându-se cu rezultatele:

Av. Sportiv—Juventus 15-7; 8—15, 15—12.

R. C. B. — Macabi 2—15, 15—12, 15—9.

PROGRAMUL MATCHURILOR DE MAINE

Basket-ball

Cat. I-a

Sp. Studenţesc—Y. M. C. A. ora 16.

Viforul Dacia—Ap. Patriei. ora 15.

VOLLEY-BALL

Cat. I-a

Juventus—Vif. Dacia, ora 16.

Cat. II-a

Y. M. C. A. — Apărătorii Patriei, ora 15.

HIPPISM

Ultima reuniune de galop desfăşurată pe hippodromul Băneasa a corespuns cu infrângerea crack-ului Scârbă mică. Armăsarul grajdului Schwartz a cedat lui Grand Duc. Se pare că infrângerea câştigătorului Derby-ului şi tuturor curselor clasice se datoreşte increderii cu care a fost încălecat.

Iată rezultatul curselor:

Pr. Brăila. — 1. Nadia (M. Csillag); 2. Lucia (Logofătu); 3. Renegat (G. Enescu). 8 partanţi.

P. M. Ctg. 30; pl. I 15, II 25, III 14.

Pr. Lotru. — 1. D-ra Popsy (Logofătu); 2. Noapte Bună (J. Gill); 3. Răstoaca II (B. Toth). 7 partanţi.

P. M. Ctg. 48; pl. I 30. II 38.

Pr. N. Filipescu. — 1. Buzdugan (B. Toth); 2. Jolyon (M. Csillag); 3. Dudău (G. Enescu). 6 partanţi.

P. M. Ctg. 93; pl. 19, II 13.

Pr. Gr. Cantacuzino. — 1. Grand Duc (Chevalier); 2. Scârbă mică (M. Csillag); 3. Mr. Mic (R. Cristea). 4 partanţi.

P. M. Ctg. 28; pl. 12, II 11.

Pr. Favara. — 1. Copain (M. Csillag); 2. Ţint'e bine (Chevalier); 3. Somogy (G. Enescu). 6 partanţi.

P. M. Ctg. 17; pl. I 14, II 20.

Pr. de consolaţie. — 1. Trajan (Ilincă); 2. Iuca (Csillag); 3. Arămiţa (R. Cristea). 10 partanţi.

P. M. Ctg. 29; pl. 13, II 12, III 19.

ZECE ANI DE TRAP

S. N. I. C.-ul sărbătoreşte Duminică zece ani dela introducerea, pe câmpul dela Floreasca, a alergărilor de trap.

S'a consacrat acestui eveniment o probă bogat alocată. Premiul jubileului ,alergare deschisă cailor de 2 şi 3 ani.

Se va arăta deci publicului, care desigur va şti să dea cuvenita importanţă evenimentului, celace a produs crescătoria naţională în decursul acestor zece ani.

———xox———

Mica Publicitate

Apare in fiecare zi. Minimum 10 cuvinte

Anunciurile în chenar preţul dublu

Pentru adresele din Capitală se va adăuga şi numărul sectorului.

Cereri de serviciu

3 lei cuvântul

ERZIEHERIN Deuptsch, English etwas Rumänisch sucht stelle sofort intern oder extern. „Bescheiden" 60 D. „Universul". 2483

FATA tânără prezentabilă, cunoscând menajul bine, caută post persoană singură, bine situată. Ziar 20 C. 2425

REPAR orice lingerie, ţes ciorapi foarte convenabil. Cluj 70, Eliza. 106

SORA de caritate, moralitate perfectă şi cu acte se angajează cu luna. Adresaţi Ioan Dumitrescu, Str. Isvor No. 90 A. 58

Oferte de serviciu

4 lei cuvântul

ANGAJEZ vânzători 18—19 ani la coloniale. Banu Manta 24. 122

ANGAJEZ bucătăreasă cu fică 14—15 ani, la toate, fără spălat. Stănculescu, Romană 121. 23

AGENŢI introduşi în restaurante căutăm pentru distribuţia unei ape minerale, prezentarea Calea Moşilor 83,, scara B. etaj III, Linborsky, între 3-5. 164

ANGAJEZ băeţi vrednici şi ucenici băcănie. Maria Rosetti 8. 159

BAEŢI 13-14 ani la coloniale angajez. Banu Manta 24. 123

BUCATAREASA perfectă cu acte, fără bărbat caut. Palade 70. 18

BUCATAREASA perfectă, singură caută casă mare. 26 Strada Cantacuzino, fostă Frumoasă. 2481

BAEŢI pentru bodegă caut. Şos. Ştefan cel Mare 19. 2478

BUCATAREASA bună singură odae separată fără menaj 2 persoane. Uranus 34, Blănărie. 2431

CAUT ucenici interni numai din provinnice la fabricarea cauciucului. Str. Dr. Felix No. 32. Bucureşti. 2465

CAUT jupâneasă servită, fără bărbat. Bul. Pache 51. 2419

EŢUITOR priceput se caută. Referinţe şi pretenţiuni la ziar sub „Zincograf" „Eţuitor" 62 D. 2489

PRACTICANTI primeşte atelierul tâmplărie, strada Polonă No. 82. 2477

SE CAUTA vânzătoare la mezeluri bine experimentată să vorbească şi germana. Bul. Brătianu 22. 7

STRICAREASE bune pentru noapte câştiga dublu. Fabrica Tricotaje, Griviţei 59. 131

SPALATOREASA perfectă caută Nicolae Filipescu 45. 126

SE CAUTA Freulein, care să cunoască şi limba franceză la doi copii de 12 şi 9 ani. Weisser, Str. Stelea 21. 161

SUCHE deutsche Frau tüchtig in Küche und Zimmer für 2 personen vorgustellen täglich 2-3 Ştirbey Vodă 21. 2376

SE CAUTA ucenice cu plată croitorie dame, externe. Labirint 91. 2362

UCENIC caută tapiţeria Pincu. Str. Academiei 41. 50

Lecţii şi meditaţii

4 lei cuvântul

„ASISTAŢI GRATUIT" convingându-Vă superioritatea metodelor şcoalei „DUPLOYEN". 27 Smârdan. Succesul „Garantat". 2501

DORESC lecţiuni de conversaţie pentru perfecţionare cu profesor englez. Maria Rosetti 27. 22

FRANCEZA predă lecţii metodă uşoară, rapidă pentru adulţi şi copii. M-me Julietta, Str. Roşca 11. 2

LECŢIUNI DE DANS, predă profesorul Sergiu Tănăsescu Luni, Mercuri, Vineri 8 - 11 seara, sala Eintracht (Dionisie 60). Cursul complect 900 lei. Duminicile Matineuri 30 lei intrarea. 2475

LATINA, franceză, germană, engleză, examen particular. Strada Carol 9 (Portar). 2406

VÂNZĂRI

4 lei cuvântul

ATENŢIUNE. Divane solide 600. Divane cu cutii 1100. Divane moderne 1900. Tapiţeria Mihai Vodă 12. 9350

AUTO-Rugby-Cupeu ocazie vând, 6 cilindri, 42 HP. perfectă bună stare. G-ral Lahovary 67, între orele 7—9 dim. 2381

ATENŢIUNE: Mobile cu 50% reducere: Dormitoare elegante nuc dela 4000. Sufragerii nuc dela 4000. Holluri dela 3500. Şifoniere cu oglinzi 1000. Sofale 500. Dormeuză stofă 500. Şofale cu ladă 900. Divane - Studiouri. Scaune curbate. Cărucioare pentru copii. Şi orice fel de mobile separate cu preţuri foarte reduse, vinde cea mai mare concurenţă din ţară, Industria de mobile „Banatul", Calea Victoriei 145, colţ cu Str. Frumoasă. Nu confundaţi adresa. 6911

AUTOMOBILE rămase din lichidare închise, deschise vindem, Calea Victoriei 175. 2503

ASCENSOR de persoane în perfectă stare de funcţionare, vinde Hotel Princiar. 2476

ATENŢIUNE Mobile. De Sft. Dumitru, mare reducere de preţuri. Dormitoare elegante 5000, sufragerii moderne 5000, Holuri cubiste 3700, Sofale, Dormeuse 500, Studiouri, mare asortiment de scaune curbate, cărucioare de copii. Găsiţi calităţile cele mai bune la Industria de Mobile „MARAMUREŞ", calea Victoriei 139, lângă Preşedinţia Consiliului Miniştri, tramvai 15, 17, 20. 2455

ATENŢIUNE, Tablouri Pictori cunoscuţi, singura sursă eftină, preţuri extrem reduse. Turturele 3, prin Labirint. Tramvai 16 (Staţia Tabacu). 2424

BUTOAIE pentru vin, murături, varză „trainice" găsiţi Dogăria Petrescu, str. Dr. Botescu 14 telefon 3.61.82. 9323

BIROU complect, sufragerie, dormitor, mobilă holl moderne, stare nouă, tablouri lămpi vând imediat parţial. Romană 150 (parter). 2277

CHRYSLER 62 în starea cea mai bună de vânzare. Str. Dr. Babes 10. Dimineaţa până 9. 2415

COSTUME, pardesiuri, paltoane smochinguri, puţin purtate şi de comandă, nescoase la termen toate măsurile vinde „Manchester", Colţei 27. 2304

COMPRESOARE, prese gresat, pompe uleiu-valvolină, ventilatoare pentru calorifere, betoniere, motoare ieftine. Giuglea, 14 Martie. 167

COVOARE persane modele splendide desfac eftin. Primeşte reparaţii spălat. Terzian Strada Iancu Căpitanul 6 (Foişor). 2460

CISTERNE noi de 5000. Autocamioane cu remorci pentru paduri motor şaşman, diferential pentru autocamion N. A. G. Şos. Pantelimon 104. 148

COVOARE, scoarţe, vinde chilipir Bazarul „Bukara", Victoriei 44, (Pasajul Comedia). 2493

DIN cauza plecării vând tablouri, şi diferite mobile. Leon, Simonide 2, parter, orele 10-12. 19

DORMITOR, şifonier, mese, scaune, vând urgent. Caimatei 4, statuia Rosetti. 174

DORMITOR, Sufragerie, Herrenzimmer, Holl ultraelegante vând imediat Calea Văcăreşti 123, etaj. 6912

LAMPI electrice. După ce a desfiinţat expoziţia de lămpi electrice, Ferrowatt, Smârdan 41, desface cu preţuri 30% sub cost, restul marelui stoc de lămpi electrice. Notaţi bine adresa în interesul dv. Ferrowatt, Smârdan 41, Magazinul cu firme Galbene. 2299

LANCIA cupeu închis, Auburn închis, Ford tip 932 gabriolet, toate perfectă stare de funcţiune. A se adresa Pictor Grigorescu 22. 144

MOTOCICLETE Triumf cu ataşi 550 cet Saroleia cu ataşi Arel 250, vinde Sădeanu, Griviţa 261. 82

MOBILE moderne, dormitoare, sufragerii, birouri, modele splendide, cea mai avantajoasă sursă KAMIEL, Romulus 58, Inlesniri. Expediem provincie. 2579

MAŞINI scris uzate, cumpăraţi foarte eftin la Segaller, Victoriei 44. 93

MOBILE fine şi durabile la Expoziţia Fabricei Brezoi. Preţuri după timp. Brezoianu 19 lângă ziarul „Universul". 9207

MOBILE FINE de Arad toate stilurile vinde cu preţ de lichidare Magazin General, Moşilor 1. 2021—

OCAZIE vând presă mare furaj, Gheorghiu, Vârfu Câmpului - Dorohoiu. 2466—

PIEI DE BLANA cumpăraţi eftin la Depozitul Str. Mitropolitul Daniil 9279

PIANINA Bluthner-Hooff Schneidmayer chilipir, excepţional. Eremia Grigorescu 1, (Armaşului). 2284

PATURI pentru copii, Paturi englezeşti cu somieră, divane, lavoare, cuere, Fabrica Gutman Marcus, Sfinţii Apostoli 68. Prospecte la cerere. 2397

RAFTURI vând str. Biserica Enei 16 în gang. 2430

SOBE de teracotă şi Faianţă, dela 2000 lei serveşte urgent Depozitul Bul. Ferdinand 98. 2212

SUFRAGERII, Dormitoare Holuri, Studiouri, Modele unice, vizitaţi noul raion înfiinţat de vechea casă de increbere Sigmund Prager, Victoriei 9 (vis-à-vis Poştă), preţuri extrem reduse. 2330

SUFRAGERIE cubistă, 10 piese, etc. vând urgent. Theodor Aman 8. 2331

SUFRAGERIE, dormitor, hall, studio, ultraelegante diverse, chilipir. Piaţa Sft. Ştefan 9 bis. 153

SUFRAGERIE cubistă modernă vând urgent eftin. Negru Vodă 11. 2497

VIOLONCEL preţ convenabil, vinde Muzelor 19, etaj I, dreapta. 140

VAND mantou murmell renard croisé avantajos. Popa Tatu 22, apartament 6. 2488

VANZ eftin sofragerie stejar masiv, 8 piese. Şoseaua Colentina 70. 105

VAND jaluzele. Str. Aurel Vlaicu No. 60. 28

VAND eftin dormitor, bufet, gospodărie. Lucaci 23, etaj. 33

VAND convenabil haină de astrahan, str. 13 Septembrie 47, Loco. 37

VAND rafturi băcănie, stejar. Răspântiilor 33. 6

VAND ocazie Şevrolet camionetă, cauciucuri bune. Nicolae Anghel 28, Bellu. 134

VAND gheretă fier mobilă 350/350. Şoseaua Giurgiului 1. 2373

VAND tejghele, răcitoare de măcelărie, mese, aparate de bere, limonadă, vitrine nichelate şi orice mobilier pentru bodegi, restaurante, Sabinelor 12, Alexandrescu. 2464

CUMPĂRĂRI

4 lei cuvântul

AUR dinţi aur cumpăr cu cele mai bune preţuri. „Dentara Platină" Pasagiul Vilagros 4 vis a vis prefectura poliţiei. 9309

AUR, Briliante, diamante, smaragde cumpără Bijuteria Franceză Strada Academiei 4. 9339

ATENŢIUNE cumpăr pian, pianină Verjgaci, Piaţa Cantacuzino 5, telefon 2.33/49. 2285

AUTOCAMIONETA Ford perfectă stare, tip 1930 sau 1931 capacitate 1500 kgrm. cumpărăm. Adresa depozitul Făina, strada Bucur 6, Bucureşti. 2418

AUR briliante, diamante, cumpără ,Bijuteria Elitei" Victoriei 14 (vis-à-vis Socec) Atelier ceasornicărie, bijuterii. 2437

BETONIERA cu motor de ocazie cumpăr. Oferte ziar 43 C. 36

CAUT un tractor Harpad, Internaţional, Ford în perfectă stare de funcţiune. A se adresa Sebeşi Gabor. Rugăneşti, jud. Odorheiu. 97—

CARŢI Franceze, Germane, Româneşti, cumpăr imediat. Muşoiu, Tutungeria Cercului Militar, Bulevardul Elisabeta 2. 71

CLOCITOARE Bukaye cumpăr. Muncel Calea Dudeşti 115. 64

CUMPAR Limuzină aproape nouă americană plata integral. Ionescu. Telef. 354/36. 2497

CUMPAR sobe godin în orice stare. David, Colonel Orero 11. 110

Dureri de Cap, Nevralgii se combate cu: **Doralin Vasiliu** Preţul 6 lei doza dublă. Efect nstantaneu. 6

CARŢI-Biblioteci plăteşte bine numai „Iuliu" Casa Anticarilor 1. Scrieţi - telefonaţi 313-20. 198

CUMPARA ciclostyl „Gestetner" de ocazie, Sindicatul Alimentar, Str. Academiei 8, etaj II. 135

CUMPAR Autocamioneta perfectă stare funcţiune. Porcelanul, Sft. Ioan Nou 17. 163

FONTA veche mecanică, cumpăr. ofertaţi detaliat Str. Grăniceri 17. 29

FORD închis patru uşi perfect întreţinut cumpăr. Adresaţi Ionel Anghel Clucer 9. 2385

SDROBITOR şi teasc struguri, mărime mijlocie, cumpăr ocazie. Berthelot 67. 51

TRASURA mică cu coş cumpăr. General Lahovari 103, orele 14-16. 2482

VAGONETE şi şine Decauville cumpăr ofertaţi ziar „Santier" 56 D. 107

VÂNZĂRI şi cumpărări de imobile, moşii, păduri, terenuri, arendări

5 lei cuvântul

AVIS case noi moderne parter şi parter etaj, tot confortul modern. Vindem eftin. Rahovei 228 şi strada Rădiţei. 2426

AMATORILOR Serioşi! Villă 2 apartamente, calorifer, boyler, plin centru 850.000, teren 400. General Angelescu = 300.000 „Inlesnirea", Sft. Ionică 5. 145

ATENŢIUNE! mai puteţi cumpăra un apartament în Blokhausul din strada Chişineu 12, (Piaţa Buzeşti) din ultimele apartamente rămase, confort ultra modern luxos, calorifer, ascensor, crematoriu, frigidair, telefon etc. Informaţiuni oficiul „Villa", Sfântu Ionică 7, planuri la dispoziţie. 178

CENTRU Vasile Lascăr construcţie 1931, 2 apartamente ultra luxoase, compuse fiecare 5 camere, holl, băi, dependinţe, calorifer, parchete 500.000+credit 450.000. Adresaţi-vă Franklin 5. 158

CARTIERUL Dorobanţi teren 256 metri, lângă tramvai se poate construi parter toate lucrările edilitare vinde Antrepriza Italiană, str. Biserica Amzei 29. 149

CIŞMIGIU Schitu Măgureanu 5, camere, holl, bae, dependinţe, confort 60.0000 venit 260.000 numerar 200.000 credit. Dima, Regală 1, colţ Victoriei. 142

CUMPAR FERMA sau Moşie străbătută apă mică curgătoare. Delagnea, Căsuţa poştală 42 50

CAUT cu chirie mică fermă în raionul Bucureştilor. Oferte ziar 57 D. 104

COMETA Vilă 1931, 2 apartamente luxoase, fiecare 3 camere, holl, băi, dependinţe, parchete 400.000 + credit 500.000. „Bucur" Bulevardul Brătianu 26. 129

LUIGI Cazzavillan, Cişmigiu, holl, 5 camere, bae instalată, dependinţe, curte 250.000 + Credit Urban 275.000 (valorează 1.000.000) Adresaţi-vă Franklin 5. 156

PIAŢA Buzeşti ocaziune rară prăvălie coloniale, 4 apartamente, confort modern, venit 120.000 scutit impozite 350.000 + credit 200.000. „Bucur", Bulevardul Brătianu 26. 130

TOAMNEI - Romană, construcţie nouă 3 camere, dependinţe, confort 70.000 + Credit 50.000. Nicolae Golescu 10. 157

VAND două terenuri virane (250 mp. fiecare), situate Bucureşti: Meşterulmanole 13, Negoiul 9. Adresaţi: Proprietar. Ştirbeyvodă 67. 2306

465.000 vând casă nouă cubistă, 6 camere, dependinţe, calea Moşilor 47, Hornul. 151

INCHIRIERI Apartamete şi camere goale

5 lei cuvântul

APARTAMENT trei camere, dependinţe confort modern. Roma 47 la stradă. 2325

APARTAMENT holl 3 camere calorifer apă caldă, Filitis 6 colţ Victoriei lângă Tribunal. 2327

APARTAMENT 6 camere şi dependinţe distribuţie admirabilă singur curte. B-dul Mărăşeşti 60. 2457

APARTAMENT modern villă parterre cameră, antre, bucătărie, dependinţe, grădină. Calea Dorobanţilor 136. 2469

APARTAMENT central trei camere, hall, dependinţe moderne, calorifer, ascensor. Sfinţilor 47, telefon 35042. 2458

APARTAMENT bună situaţie, trei camere, dependinţe, calorifer garaj, Cometa 39. 2449

APARTAMENT luxos ultra modern, hol, trei camere, dependinţe inchiriem eftin. Popa Nan 58, cartier Pache. 2368

APARTAMENT etaj I 3 camere antreu, bae, bucătărie, confort modern. Argentina 14 bis (Bonaparte). 2422

APARTAMENT, 4 camere, hol, bae dependinţe, grădină, soare, preţ modest, Viitor 36 (cartier Maria Rosetti). 2417

APARTAMENT mic 2 camere bucătărie, pivniţă, electrică, teracotă inchiriez 23.000. Strada Berzei 97. 2416

APARTAMENTE moderne, frumoase, convenabile. Camere cuvete faianţă. Ascensor. Dorobanţilor 86. 2414

APARTAMENTE moderne două şi trei camere, bae, antreu, bucătărie, spălătorie, cameră servitori şi pivniţă separate se inchiriază de la 20.000—34.000 lei anual. Str. Vaselor 44 (prin Moşilor-Romană). 2480

APARTAMENT 3 camere, bae, dependinţe, calorifer. Caimatei 12, Piaţa Rosetti. 163

CAMERA ultramodern, goală, eventual mobilată, inchiriez imobil. Datelkremer, str. Carol. 175

APARTAMENT inchiriez imediat preţ convenabil 4 camere, hall, parchet, sobe, teracotă, bae instalată, dependinţe, curte pavată, strada Doctor Istrate No. 18 expoziţie, adresaţi Lipscani 70. 75

APARTAMENTE inchiriez. Maria Rosetti 34, etajul I, 5 camere, etajul II, 4 camere şi dependinţe. 55

APARTAMENT modern inchiriez eftin înlesniri Ţepeş Vodă 28, Hala Traian. 152

APARTAMENTE ieftine 3 camere, bucătărie, bae, pivniţă, electrică, teracotă. Delea Veche 17. 142

APARTAMENT 3 camere, confort modern, calorifer, ascensor. Antim 12, telef. 32302. 139

ANTICIPAT 42.000 ocazie parter singur. Armenească 15, hol, 4 camere, bae, dependinţe. 114

APARTAMENT drăguţ, holl, 2 camere, bucătărie, baie, dependinţe, teracotă electrică, aer, linişte 26.000. Aleea Suter 18. 133

APARTAMENT 2-3 camere şi dependinţe inchiriază Emigrantului 16, prin Sf-ţii Apostoli. 124

APARTAMENT cinci camere, dependinţe. B-dul Elisabeta 30, colţ Schitu Măgureanu. 2485

APARTAMENT splendid, mare, foarte luxos, central: hall, şapte camere, dependinţe. Alexandru Lahovari 30. 2484

BATIŞTEI 32, trei camere, hall mare, atenanse, calorifer, apă caldă. 43

BD. CAROL, colţ Armenească, hall 3-4 camere, dependinţe moderne. 63

CAUT urgent cameră goală cu antreu, intrare separată, centru, calorifer 1500 lei. Adresaţi Griviţei 190, Goldenfeld. 169

CAMERA goală, intrare separată, teracotă, acces bae, telefon. Mihai Vodă 40. 166

CHILIPIR, apartament 3 camere, bae, dependinţe, central. Bul. Pache 15. 2499

CAUT cameră confortabilă goală centru, chiuvetă, preţ Ziar 49 D. 62

CONVENABIL 2 apartamente, 22-50.000, Calea Dorobanţi 190, parcela 17. 31

CAMERE goale, separate, mobilate, acces bae, telefon, bucătărie. Precupeţii Noi 24, Romană-Dorobanţi. 102

DE INCHIRIAT 3 camere, bae, bucătărie, pivniţă şi dependinţe. Bd. Domniţei 40. 94

DOUA camere, pivniţă, se inchiriază, Nicolae Filipescu 45. 125

DE INCHIRIAT foarte convenabil la pereche tânără apartament drăguţ mansardat, etaj I, 3 camere, bucătărie, atenanse. Str. Isvor No. 90, vila în fund. 14

DE INCHIRIAT cameră mare goală, acces bae, eventual pensiune. Silvestru 32. 11

DE INCHIRIAT 4 camere la colţ, vad bun pentru doctor sau dentist. Şos. Colentina No. 36. 3

DE INCHIRIAT 3 camere, antreu, bucătărie, spălătorie. Şerban Vodă 116. 79

DE INCHIRIAT în plin centru str. Biserica Enei 10, camere de locuit, parchet, calorifer, quvetă cu apă caldă şi rece. 2407

DE INCHIRIAT. Popa Soare 69, Statuia Pake. Apartament nou, etajul I, trei camere, hol, bae instalată, toate dependinţele. 2438

ETAJUL imobilului str. Plantelor 66 şi apartamentul Calea Văcăreşti 161, de inchiriat, informaţiuni Farmacia Panea, Văcăreşti 161. 162

ETAJ, apartament mare 1-2 familii 55.000. Dr. Felix 33. 116

GARSONIERE, camere, eftin, central, confort. în Casa Branceni faţa Palatului Regal- Rosetti 1 8098

INCHIRIEZ 2, 3 camere, băi instalate, bucătării, dependinţe, confort modern. Sfântu Ştefan 18 (Pache). 118

INCHIRIEZ trei camere, hol, baie, parchet, teracotă, dependinţe. Chindiei 12 bis, Bulevardul Maria, colţ cu 11 Iunie, Lei 40.000. 2490

INCHIRIEZ Villa nouă, două apartamente mari 3-4 camere, confort, dependinţe, garaj etc. Str. Mora 27 Parcul Mornand (Şos. Jianu). 2470

INCHIRIEZ convenabil parter, 4 odăi, hall, bae faianţă, sobe faianţă, dependinţe (cartier Batişte) construcţie modernă 1931. Adresaţi portar strada Italiană 37. 2454

INCHIRIEZ, patru camere, confort, 30.000 anual, două camere, confort 20.000 anual, casă nouă, curte tramvai 7, 25, cel mai apropiat cartier de centru, Sirenilor 49 Alexandrescu. 2463

INCHIRIEZ casă sau apartament nou, calorifer, garaj. Strada D-rd. Eugen Iosif 9, parcul Principesa Elena. 20

INCHIRIEZ patru camere, hall, bae, dependinţe. Libertăţei 3, prin Antim. 13

GARA Nord, Vespasian 46, apartament 3 camere, bae, bucătărie, confort. 17

INCHIRIEZ 1 cameră frumoasă, goală sau mobilată. B-dul Carol 47. 66

INCHIRIEZ 2 camere, bucătărie, baie, electrică, sobe, parchet, casă elegantă 3500 lunar, d-nă sau domn. B-dul Carol 47. 66

IN IMOBIL nou de inchiriat apartament foarte luxos calorifer apă ca dă, Câmpineanu 58 100

INCHIRIEZ Alexandru Orăscu 10 (Isvor) 4 camere, dependinţe, confort, clădire nouă. 179

INCHIRIEZ două camere, bucătărie, parchet, electrică. Str. Argentina 17. 2502

INCHIRIEZ lângă Ateneu apartament boeresc 4 camere, baie, hall, dependinţe şi parţial. Alexandru Lahovary 27. 176

INCHIRIEZ apartament frumos, holl, 4 camere, dependinţe, baie parchet se imparte şi în două. Popa Tatu 85. 161

INCHIRIEZ Plantelor 21, total, parţial 14 încăperi mari, curte, grădină. 179

LOCUINŢA călduroasă fără curent, aveţi prin etanşarea uşilor, ferestrelor „Hermetic" pasajul Imobiliara, telefon 3.3384. 2492

MATACHE Măcelaru (Cameliei 35) Trei camere hall bae dependinţe etaj. Eventual garaj modern. Deosebit prăvălie şi cameră. Informaţiuni: Victoriei 206 (farmacie). 2461

MUTARI preiau specialişti. Industriile de Mobile Mercur, Victoriei 178. Tel. 206/21. 9275

ORLANDO 3 (Calea Victoriei) singur curte 4 camere hall bae dependinţe avantajos. 2462

POPA PETRE 25, apartament şi garsonieră în imobil cubist. Telefon 206/86. 98

2 APARTAMENTE confort modern vestibul Holl, trei camere, dependinţe, calorifer, apă caldă, electrică, imobil nou. Ştirbey-Vodă 29. Tel. 334/22. 2427

2 CAMERE, antreu, bucătărie, pivniţă (Sfinţii Apostoli) Tribunal, Vânători 10. 137

22.000 Profetului 12, inchiriez 2 camere, antreu, bucătărie, electricitate, apă, teracote. Adresaţi B-dul Cuza 30. 177

35.000 inchirez parter, 3 camere, holl, baie, atenanse. Lânăriei 122 (Parcul Carol). 146

48.000 patru camere, hall, bae, dependinţe, confort modern. Profetului 5. 87

55.000 Etajul I, patru camere, hall, dependinţe, eventual garaj. Aurel Vlaicu 35 A. 2409

55.000 inchiriez parter hall 4 camere, garaj, dependinţe, construcţie modernă. Str. Căpitan Vasilescu 3 (Foişoru de Foc). 2467

55.000 apartament nou calorifer bale, etc. Mântuleasa 36 imediat B-dul Carol 30

65.000 cinci camere, hall, vestibul, verandă, dependinţe mari, confort modern. Aurel Vlaicu 36, etaj II. 136

INCHIRIERI Camere şi apartamente mobilate

5 lei cuvântul

CAMERE mobilate, foarte curate, electricitate, inchiriez. Dr. Felix 109 (prin Buzeşti). 2436

CAMERA frumos mobilată, bae, confort modern inchiriez. Plantelor 82, etaj 2. 170

CAMERA mobilată, centru, imobil modern, intrare separată, (Statuia Lahovary), Romană 37 A. 77

CIŞMIGIU vis-à-vis Sfântul Constantin 4, apartament. Garsonieră, camere, toate elegant mobilate. ??

CAMERA frumos mobilată, bae, telefon. Str. Visarion 18, Bul. Catargiu, fundul curţei. 26

CENTRU, cameră mobilată, elegantă, etaj I, intrare separată, bae, confort de inchiriat, domn distins. Loc ordonanţă, d-na Marcu, Arcului 1/1 (prin Italiană). 21

CAUT mobilată. Ziar 1000 42 C. 32

CAMERE elegant mobilate, acces bale, eventual pensiune. Episcopiei 6, portar. 57

DOAMNA găseşte una, două camere elegant mobilate, acces bae, vizibil 3—5. Argeş