Anul al 50-lea 12 Pagini EXEMPLARUL In Țară: 3 Lei In Străinătate: 6 Lei 12 Pagini Nr. 295 Sâmbătă 28 Octombrie 1933
Taxa poștală plătită în numerar conform aprobării Dir. G-le P. T. T. No. 120223/932

UNIVERSUL

ABONAMENTE IN ȚARA Lei 200 pe 3 luni Lei 380 pe 6 luni. Lei 750 pe 12 luni. O lună Lei 80 In străinătate în raport cu tariful poștal și valuta

FONDATOR: LUIGI CAZZAVILLAN

CELE DIN URMA ȘTIRI DIN LUMEA INTREAGA, TELEGRAFICE ȘI TELEFONICE
REDACȚIA ȘI ADMINISTRAȚIA: BUCUREȘTI, STR. BREZOIANU No. 23-25
CENTRALA TELEFONICA A ZIARULUI are numerele: 3-1370, 3-1371, 3-1372, 3-1373, 3-1374, 3-5643.

DIRECTOR: IAN POPESCU

CAUZE ȘI EFECTE

S'a stabilit că nenorocirea dela Valea-Largă se datorește unui mecanic beat. Prin efectul legei ce prevede și pedepsește asemenea infracțiuni, el va avea să sufere sancțiunea cuvenită. Dar aceasta este infimă față de proporțiile faptului săvârșit. Intrebarea este: nu ar fi mai logic și mai folositor să se prevină dezastrele, în loc să se aștepte reprimarea lor, inutilă pentru morți și pentru pagube?

Răspunderea organelor în drept și datoare să împiedice dezastrele prea dese este cu atât mai grea, cu cât rezultatul este mai ușor de obținut. Când în stațiile cu opriri mai lungi se controlează toate locomotivele și vagoanele și se schimbă cele defecte, este rațional, este admisibil să nu se verifice și mecanicii cari au în mâna lor atâtea vieți și atâtea materiale, spre a se înlocui cei găsiți în stare anormală din orice punct de vedere? Este o corvoadă mai presus de capacitatea și puterile personalului din stații să exercite acest control și să cruțe astfel atâtea victime, atâtea pierderi și atâtea atingeri ale prestigiului căilor ferate? In vasta administrație, nu se gândește nimeni la acest demers natural și simplu, a cărui absență stă la baza majorității accidentelor provocate de un mecanic, de un impiegat de mișcare, de un macagiu, etc., necontrolați la timp dacă sunt sau nu în situațiunea să răspundă misiunii lor?

Iată o anomalie a cărei persistență implică o vină din cele mai grele, întru cât înlăturarea ei n'ar cere nici un sacrificiu, putând să fie obținută numai cu puțină conștiință a realităților și eventualităților.

De altfel, eclipsele de luciditate în aplicarea dispozițiunilor mărunte și totuși chemate să împiedice nenorociri cronice, funcționează și în alte direcțiuni.

Serviciile de circulație se întrec în ordonanțe pe cari cei vizați se întrec la rândul lor să le nesocotească. Dar cel puțin dacă s'ar înlătura defectele prea vizibile și cauzatoare de urmări prea dezastroase. Un caz tipic. Se cere automobilelor particulare și de piață să aibă în spate semnalul luminos de oprire, ca să se prevină vehiculele din urmă la distanța trebuincioasă spre a evita ciocniri. De aceea, în mulțimea și varietatea accidentelor de circulație, procentul celor de felul acesta este foarte redus. Nu se aplică acest sistem tocmai multora din autobuzele mari și grele cari oprind brusc în mijlocul drumurilor, nu la trotuar, ca să ridice sau să depună călătorii, riscă să fie lovite de vehiculele neprevenite din urmă, cu pagube mai multe pentru acestea din cauza masivității celorlalte. Cei vinovați prin inacțiune de această incurie ce sare în ochi și totuș durează, ar merita să fie desărcinați, ca incapabili și nesimțitori.

Dacă ar fi să extindem examenul absențelor de discernământ elementar în alte multe privințe, ne-am găsi în fața unui tablou izbitor de neglijență și incapacitate penibilă.

Demonstrațiile revizioniste
evreo-maghiare din Budapesta

—:o:—

De câteva zile, Ungaria este iarăși în febra revizionismului. Guvernul d-lui Gömbös, ajutat de ligile și asociațiile revizioniste, a transportat, la Budapesta, un grup de deputați englezi, de origine evrei, din Camera Comunelor. Ziarul „Nemzeti Ujsag", din Budapesta, anunță, că președintele Camerei ungare, d. L. Almasyi, a oferit un banchet în onoarea „deputaților evrei veniți să cunoască nedreptățile aduse Ungariei prin tratatul dela Trianon".

Atât de iute s'au convins acești oaspeți veniți de pe malurile Tamisei pe malurile Dunărei, în capitala Ungariei, de „nedreptățile" ce le-ar cuprinde tratatul dela Trianon, în cât, la acel banchet, deputații Hoze și Ellis Craven au jurat, că vor da tot sprijinul lor cauzei maghiare, de oarece nu pot suporta, cu inima ușoară și cu conștiința împăcată, injustiția grozavă făcută acestei țări în 1920!

Un alt membru al grupului anglo-evreesc, sir Iohn Haslam, a publicat un articol, în ziarul „Pesti Hirlap", în care, după ce condamnă în termeni aspri tratatul dela Trianon și „atmosfera ostilă și plină de răutate, ce a domnit la conferința păcii, împotriva Puterilor centrale", afirmă, că toți străinii, cari vizitează Ungaria, se întorc cu conștiința curată și cu voința fermă de a susține din toate puterile lor, revizuirea tratatelor și înlăturarea actualului statut teritorial din Europa centrală.

Nu numai atât. Guvernul maghiar a organizat, Duminică, o manifestație la Budapesta, împotriva Cehoslovaciei, României și Iugoslaviei, sub președinția d-lui F. Hedezeg, conducătorul Ligii revizioniste maghiare și ciceronele grupului de parlamentari evreo-britanici. La această manifestație, au luat parte și deputații din Camera Comunelor, — oaspeții d-lui general Gömbös, maestrul acestor puneri în scenă.

Doi din ei, d-nii Iohn Haslam și C. Ellis au luat cuvântul; au atacat în termeni violenți opera conferinței păcii și au promis, că se vor forma în „apostolii" cauzei maghiare, ba chiar vor lupta pentru triumful ei, dărâmând „frontierele blestemate ale Trianonului"!

De sigur, că opiniunile personale ale acestor domni, membri ai Camerei Comunelor, nu ne interesează; iar angajamentele ce le-au luat, la Budapesta, față de agenții d-lui Gömbös și ai lordului Rothermere, sunt ridicole.

Altceva însă e caracteristic în această demonstrație revizionistă. Faptul că deputații evrei din Camera Comunelor împărtășesc teza d-lui Hitler, în chestia revizuirii tratatelor!

Iată, în adevăr, ceva foarte caracteristic, care va umple de bucurie pe evreii izgoniți din Germania și primiți în țările vecine, condamnate să li se revizuiască frontierele!

Firește, că acest turneu de propagandă revizionist, al grupului deputaților evreo-britanici, n'are absolut nici o legătură cu politica externă a Marei Britanii, cu interesele pozitive ale națiunii engleze, în Europa centrală și nici cu sentimentele opiniei publice anglo-saxone. E o demonstrație izolată a unui grup de parlamentari, care, indiferent în ce scop și pentru ce interese și afaceri în perspectivă, s'a pus în serviciul acelora, cari vor să turbure pacea Europei.

Centenarul orașului T. Severin

Primarul orașului prezentând M. S. Regelui tradiționala pâine și sare

Un avion cade
peste un automobil

Zürich, 25 (Rador). — Un accident de avion grav și neobișnuit s'a produs azi pe aerodromul de lângă Zürich.

Un avion s'a prăbușit pe aerodrom, căzând peste un automobil, care întâmplător se afla pe pista aerodromului.

Automobilul a fost complet distrus și șoferul omorît.

Avionul a fost în întregime mistuit de flăcări, iar pilotul a murit.

—xox—

FILME

La un tribunal din provincie. Se judecă un proces de fraude în materie de electricitate.

Mijlocul operației: defectarea contoarelor.

Afacere complicată. Inculpați, parte civilă, martori, expertize— și mai ales pledoarii.

Unul din avocați își propusese să bată recordul, dacă nu al elocinței, cel puțin al lungimei.

Expunere vastă, teancuri de citații, torente de argumentare, cu un leit-motiv menit să impresioneze:

— Contoarele defecte! Aici e buba! Ah, contoarele!

Exasperat de această insistență și crezându-se ecoul întregei asistențe, unul din avocații părții adverse exclamă:

— Onorate confrate, cred c'ar trebui să se pună un contor... și gurei dv.!

Sala isbucni într'un râs oprit numai de contorul clopoțelului prezidențial.

La un alt tribunal dintr'un județ vecin, un proces de denunțare calomnioasă cu figuranți notorii atrăsese un public numeros. Reclamantul fusese arătat în scris autorităților de către inculpat că săvârșise o delapidare și fusese achitat din lipsă de probe.

Avocatul inculpatului, vrând să fie tot odată politicos cu reclamantul care pretindea că fusese calomniat, și devotat clientului său, își încheie pledoaria astfel:

— Onorată instanță, am dovedit în mod luminos că reclamantul nu poate să se considere jignit și păgubit prin expunerea la ura și disprețul lumei din cauza denunțului clientului meu, întru cât, după cum ați văzut, recunoaștem că este un om foarte cum se cade, dar are o singură slăbiciune: are... sperț-apeal!...

Tribunalul a amânat pronunțarea.

Don José

DESORGANIZAREA ÎNVĂȚĂMÂNTULUI

Invățământul românesc trece printr'o criză îngrijorătoare, care se agravează tot mai mult și a cărei îndreptare încă nu se arată. Criza se manifestă și în ce privește orientarea, ca și în ce se referă la organizare și administrație. De ani de zile se încearcă tot felul de sisteme de reorganizare, care dau greș neavând nici o legătură cu realitatea românească.

Ministerul instrucțiunii s'a transformat într'un laborator de experiențe pedagogice, fără nici o preocupare de viitorul învățământului nostru, și deci de viitorul Statului însuși, căutând formula magică a organizării perfecte, care scapă însă savanților cercetători.

Rezultatele se arată și sunt dezastruoase. Legătura, nu între generații, ci între serii de absolvenți, este frântă, pentrucă fiecare învață altceva, care aproape nici nu se aseamănă cu ce a fost predat celorlalți.

Liceul are, când opt clase, când șapte, după cum este și inspirația celui hărăzit de noroc a fi în fruntea departamentului din strada Spiru Haret. In această continuă transformare a școlii, care pregătește majoritatea viitorilor studenți, se vede desmățarea care domnește azi în directivele învățământului, după cum în suprimarea, reinființarea și iar suprimarea multiplelor școli, pe motiv de economii, se observă haosul desorganizării.

Schimbându-se mereu legile care stau la baza învățământului și a organizării lui, s'a produs o perturbare care nu se va putea îndrepta decât prin trecere de timp și multă energie. Din cauza modificărilor anuale, nu se mai pot întocmi programele la timp și învățământul se resimte. Din cauză că nu sunt programe, autorii de cărți didactice stau în așteptare, editorii nu tipăresc decât puține manuale, de frică să nu fie declarate demodate și atunci profesorii profită să recomande manualele pentru care au preferințe, dar care nu mai plac succesorului, dacă primul a fost cumva mutat. Imaginați-vă în ce situație sunt bieții școlari siliți să colinde toate librăriile în dibuirea manualului indicat și părinții obligați să plătească mereu la diferențe și să cumpere serii de cărți inutile.

Dar debandada pe care o produce lipsa de programe are aspecte mult mai felurite, pentrucă ministerul nerespectându-și obligațiile nu mai are autoritatea să intervină, și chiar dacă intervine, nu mai este respectat. Ministerul care dovedește desorganizare și lipsă de orientare nu poate cere și impune cu usurință subalternilor respectul autorității compromise.

Din cauză că nu sunt programe, și deci nu se pot tipări cărți, și fiindcă ministerul nu mai are autoritate, eforiile școlare, de acord cu profesorii, profită să se transforme în speculanți fără calificare, ai elevilor. La începutul acestui an școlar, s'a impus elevilor, sub pedeapsa excluderii, tot felul de caete, blocuri de desen și alte recusite, pe prețuri duble decât cele de pe piață. Protestele părinților s'au dovedit fără nici un ecou, deoarece stăpânii școlilor taie și spânzură, după bunul plac, de când ministerul de instrucție nu mai există decât nominal. Dar spre a dovedi că abuzul poate lua proporții de batjocură, după o lună de zile toate blocurile „Griffon" și alte specialități oferite de direcțiile școlilor respective, s'au devodit inutile, și elevii nici nu le mai poartă cu ei, fiindcă maeștrii de desemn nu le recomandaseră și nici nu vor să știe de ele.

Să ne întrebăm ce face ministerul instrucțiunii, este aproape fără rost. De câțiva ani ne-am obicinuit să asistăm la transformarea întregii țării într'un uriaș cobai pentru experimentarea tuturor elucubrațiilor, încât ne-am mira ca ministerul școalelor să facă excepție. După ani de experiențe, se ajunsese la înjghebarea unui cadru larg și bine studiat al diferitelor grade de învățământ din țara noastră, care urmau să se desvolte în mod firesc, cu mici corectări, după directivele fixate.

A fost destul să se schimbe guvernul care întocmise acel plan de organizare, ca imediat, totul să fie supus celor mai fantastice prefaceri, fără nici un plan și orientare, așa cum impuneau nevoile electorale și cele de partid. Și dacă cel puțin ar fi fost scuza unei noui ideologii care trebuia să înlocuiască vechea organizare! Dar unde este ideologia reformatorilor? Cel mult poate fi găsită în dorința de a desființa tot și a nu pune în loc decât dezorganizarea sistematic organizată.

Au învățat generații întregi după aceleași programe—și acele generații au făurit Statul de azi și s'au sacrificat în război. Acuma, programele se schimbă anual. Pot afirma autorii acestor prefaceri că asigură țării un viitor mai bun prin generațiile astfel pregătite? Să aibă curaj să spună că un tineret se poate desvolta, și în mijlocul dezorganizării generale și îi vom aplauda.

Până atunci îi socotim responsabili de răul pe care îl fac acestui neam, prin mania lor de reformatori ai învățământului.

Raidul românesc spre Africa

—xox—

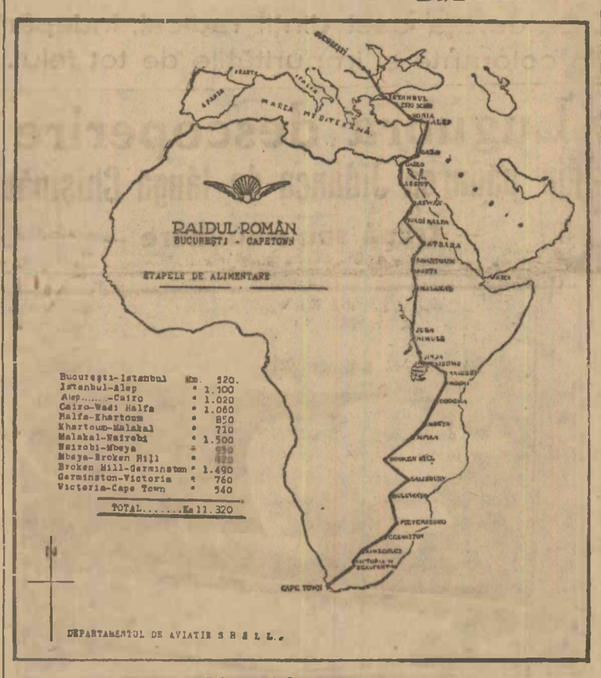

Itinerariul avioanelor

Ca cititorii să-și facă o idee exactă de traectul pe care aviatorii noștri îl urmează prin Africa, dăm alăturat harta acestui raid. Pe ea sunt însemnate etapele principale, unde aviatorii se vor opri.

Cum unele etape sunt mai lungi decât raza de acțiune a avionetelor în raport cu benzina și uleiul luat la bord, piloții vor fi nevoiți să facă opriri mai dese, unde sunt puncte de alimentare.

Aviatorii vor mai fi nevoiți să facă opriri mai dese și din cauză că de pe câteva aeroporturi nu vor putea pleca cu toată încărcătura, așa cum au făcut dela București. Bunăoară, dela Konia, avionetele au luat benzină mai puțină, căci aerodromul fiind la înălțime de 1004 metri deasupra nivelului mării, risca să nu poată decola, întrucât motoarele n'au compresoare spre a putea funcționa în regiuni înalte cu același randament ca la nivelul mării.

Punctele de aprovizionare unde se vor opri aviatorii noștri dela Konia la Cairo sunt: Alep, Damasc și Gaza.

In toate aceste locuri, centrele de aprovizionare „Shell" au primit dispoziții dela sucursala din București să fie la dispoziția aviatorilor noștri cu toate cele necesare pentru reușita deplină a raidului.

Asociația Română pentru propaganda aviației (A. R. P. A.) are marele merit de a fi sprijinit cu mult entusiasm și încredere această minunată dovadă de energie românească, cu atât mai mult cu cât foruri cari ar fi trebuit să dea mai multă atenție acestor manifestațiuni, au rămas și de data aceasta indiferente.

Și de data asta inițiativa particulară a fost la înălțime.

Aviatorii au sosit la Alep

O telegramă particulară a serviciului nostru organizat cu ocazia acestui raid, ne-a sosit Miercuri seară, prin care ne vestește că aviatorii au sosit cu bine la Alep. Echipajele sunt în perfectă sănătate, iar avioanele în starea lor inițială.

Din cauza condițiilor neprevăzute, programul inițial al raidului pe această distanță a trebuit să fie adaptat împrejurărilor, micșorându-se în același timp și viteza medie de zbor.

Dece se bucură Franța
de activitatea României în Orient

de SAINT BRICE

Criza acută, pricinuită de provocările germane, nu sustrage atenția francezilor de partida ciudată care se joacă în Orient, în care rolul principal e ținut de România și de ministrul său de externe, d. Titulescu. Dimpotrivă, sforțarea de organizare a păcii, pe care o vedem desvoltându-se în partea aceea a lumii reputată ca una din principalele focare de turburări, își vede interesul îndoit de contrastul confuziei Occidentului european. Pe de altă parte, nu e nevoe să fii mare savant spre a discerne strânsa legătură între episodul oriental și episodul occidental.

Ce constatăm prin Occident, dacă nu falimentul combinației care s'a fălit de a ajunge prin pactul celor patru să determine succesul conferinței dezarmării, adică să dezarmeze Franța și aliații ei, Belgia, Mica Ințelegere și Polonia, pe baza unei moderații aparente a Germaniei? Ar fi firește cu totul prematur de a considera riscul ca definitiv înlăturat, de vreme ce provocarea germană n'a determinat riposta imediată, care singură ar fi putut s'o surprindă. Hitler poate să-și permită încă să joace comedia pacifismului și trebue să se prevadă că, îndată ce va fi posibil, noui încercări vor fi făcute spre a ne îmbarca într'o tentativă de negocieri specifice și de reconciliere.

Totuș, atacul disimulat pornit contra Micii Ințelegeri n'a reușit. Va fi cu atât mai greu de a-l relua, cu cât gruparea dunăreană și-ar fi dovedit puterea înfăptuind o operă eficace. Aci regăsim episodul oriental.

Consolidarea păcii cere menținerea ordinei stabilite. In Orient numai trei puteri puteau lua loc în sindicatul nemulțumiților: Bulgaria, Turcia și Rusia.

Bulgaria a plătit scump două războaie nefericite. Și a pierdut debușeul în Marea Egee. A fost înlăturată din Macedonia, dar e prea slabă ca să poată duce singură o politică de revizuire.

Turcia a scăpat ca prin minune de dezastru. S'a desprins din amintirile vechii împărății otomane, a inaugurat o viață nouă și nu cere de cât să urmărească în pace punerea în valoare a teritoriilor ce-i rămân. Amorul ei propriu, satisfăcut de o strălucită revanșă militară, a găsit noui satisfacții în colaborarea cu Liga Națiunilor. Numai doi factori ar fi putut arunca pe turci de partea aventurii. Primul era legăturile cu Italia, a cărei politică orientală sprijină Bulgaria și menajează Grecia împăcată cu Turcia. Al doilea era solidaritatea înodată în clipele de încercare între mișcarea kemalistă și Soviete. Solidaritate cu atât mai importantă pentru Turcia, cu cât e zălogul părăsirii de bolșevici a testamentului lui Petru cel Mare.

Rusia a fost totdeauna factorul capital al chestiunii Orientului. Oare nu spre a opri pornirea rușilor spre strâmtori, Anglia și-a dus politica împotriva țarismului până în clipa în care a părut că rezultatul cel mai limpede al acestei rivalități era de a favoriza faimosul Drang Nach Osten și de a permite garmanismului de a se instala la Constantinopole cu toate foloasele lui tertius gaudens?

Războiul a schimbat toate acestea. Germanismul e respins cel puțin deocamdată. Imperiul Habsburgilor s'a prăbușit și pe ruinele lui am văzut înălțându-se Mica Ințelegere. Anglia, liniștită de înfrângerea Germa-

(Continuare în pag. 2-a)

Citiți în pagina 7

Marile serbări dela Craiova
Centenarul liceului „Carol I" și sfințirea bisericei Sf. Dumitru

Marele incendiu din Ploești

— Un proectil a explodat în cuptorul de topit. — Trei lucrători grav răniți —

Ploești, 25 Oct.

Astăzi după amiază, un puternic incendiu s'a declarat la turnătoria „Fero-Email" din localitate, în următoarele împrejurări:

Lucrătorii au pus în cuptorul de topit, printre diferite bucăți de fontă veche, și un proectil neexplodat. Incingându-se, pulberea din proectil a făcut o puternică explozie, spărgând cuptorul și aruncând la mari depărtări bucăți din el și fontă înroșită. Acoperișul halei de turnătorie și modelele fiind de lemn, au luat foc.

S'a dat imediat alarma și s'au înștiințat pompierii și autoritățile. Până la venirea lor, lucrătorii au sărit cu ce-au găsit la îndemână și au oprit flăcările să se întindă la alte atenanse din apropiere.

După scurt timp, au sosit pompierii sub comanda d-lui căpitan Maneca Mihail cu două autocisterne și o scară mecanică, reușind după o muncă încordată de două ore să stingă complet incendiul.

In timpul exploziei, au fost grav răniți și arși de bucățile de fontă înroșită, lucrătorii Troter Francisc, Paraschiv G., Petre și Marcovici Solomon. Ei au fost transportați la spitalul „Schuller".

La fața locului a sosit și d. inspector Mișu Porumbolu chestorul municipiului, însoțit de d. Al. Popescu șeful serviciului siguranței și o echipă de agenți, cari au început ancheta cazului.

Vina acestei nenorociri o are direcțiunea fabricii, care știa că printre materialele de topit se găsesc proectile și nu a controlat dacă printre ele nu se află vre-unul încărcat.

In biblioteca palatului cultural din T. Severin

M. S. Regele ascultând cuvântările oratorilor

D. N. Titulescu la mormântul eroului necunoscut din Atena

ASIGURAREA „FRANCO-ROMÂNĂ"
Bucureşti, Griviţei 23.— Fondată 1920 (M. O. 182—1920)

Abonaţii şi cititorii cari doresc a contracta pentru copiii sau nepoţii lor o asigurare de lei 20.000 în grupa **COPII ŞI ŞCOLARI**, vor completa acest cupon şi-l vor trimite direct societăţii Franco-Române de Asigurări Generale Bucureşti, calea Griviţei 23:
Numele copilului . . . . . .
Pronumele copilului . . . . . .
Numele, Pronumele şi adresa contractantului . . . . . .
. . . . . .
Prin mandat poştal am trimis lei 103 pentru o asigurare AM. „Universul" **grupa copii şi şcolari**, cu **începutul 1 Noembrie** 1933, cu 8 numere de premii.

TRAGEREA LA 17 Noembrie 1933
separat de ceilalţi asiguraţi.
N. B. sumele şi cupoanele se vor adresa numai la Societ. Franco Română, cal. Griviţei 23, Bucureşti.

MEMENTO

CALENDAR

VINERI, 27 OCTOMBRIE

Ortodox: † Cuviosul Dimitrie cel nou dela Basarabow (moaştele sale la Patriarhia din Bucureşti) şi Sf. M. Nestor.
Catolic: Sf. Frumenţiu.
Protestant: Sabina.
Evreesc: 7 Heşvan 5694.
Mahomedan: 8 Regeb 1352. Giuma.

*

Răsăritul soarelui 6,46.
Apusul soarelui 17,12.

RADIO

VINERI, 27 OCTOMBRIE
BUCUREŞTI: 12 kw. 394 m. — Feldioara-Braşov Experimental: 0.750 kw. 1875 m.

13: Bursa, cota apelor Dunării. Concert de prânz (plăci): Potpuriu de şlagăre de Dostal, executat de orch. Fred Bird Rhytmicans. Invitaţie la vals, de Weber, executată la piano de Alf. Cortot. Selecţiuni din „Mignon" de Thomas, executate de orch. New Queen's Hall, condusă de Percy Pitt; Intrarea în pădure şi Dansul piticilor din suita „In pădure" de Grieg. O solé mio şi Arie din „Lucia de Lammermoor" de Donizetti, cântate de Riccardo Stracciari; Menuet de Boccherini, executat de orch. simfonică B. B. C. Wireless dirijată de Percy Pitt.
14: Radio-Jurnal.
14,15: Muzică uşoară (plăci).
16: Orchestra Gică Ionescu: Romanţă şi arii naţionale; Const. Ionescu: La ţară, vals; Ip. Ivanov: Suită caucaziană; Alex. Leon: Romanţă pentru ochii tăi; Arie naţională; Gică Ionescu: Un cuvânt pentru tine, tango; Hans May: Frag nicht, vals. Arie naţională.
19: Radio-Jurnal.
19,15: Orchestra Gică Ionescu: Massenet: Meditaţie din Thais, (solo G. Ionescu); C. Cui: Orientală; Livianu: O vorbă de mi-ai spune, tango (discurul Livianu); G. Ionescu: Mai stai o clipă, tango; Jurmann: Ninon, fox; Romanţe şi arii ruseşti; J. Strauss: Liebes Lieder; Livianu: Leni, tango; Noack: Când viorile cântă; Arie naţională.
20: D. prof. Popovici-Bâznoşeanu: Generaţia spontanee şi Generaţia eternantă.
20,20: Muzică vocală (Lied-uri) (plăci); Deşteaptă-te, fetiţo de Kopf şi Dragoste tăinuită de Hugo Wolf, cântate de Leo Slezak; Să cânţi pe apă şi Gretchen la tors de Schubert, cântate de Elena Gerhadt; Două balade de Carl Loewe, cântate de Martin Abendroth.
20,45: Prof. I. Simionescu: Cronica ştiinţifică.
21: D-na Alice Nicolaescu, canto; acompaniată de orch. Radio; Mozart: Arie din „Flautul fermecat"; Wagner: Visul Elsei din „Lohengrin"; Schumann: Widmung; Brahms: Meine Liebe ist grün; Gounod: Balada şi aria bijuteriilor din „Faust".
21,20: Orchestra Radio: Primăvara şi Toamna în muzică: J. Strauss: Voci de primăvară, vals; Gounod: Cântec de primăvară; A. Thomas: Sărbătoarea primăverii; Wagner: Liebeslied din „Walkyria"; Milhaud: Simfonia „Primăvara".
22: Al. T. Stamatiad: Lectură.
22,15: Orch. Radio: J. Straus: Roze de Toamnă, vals; A. Alessandrescu: Amurg de toamnă; Grieg: Uvertura „Toamna".
22,45: Radio-Jurnal.

*

Heilsberg, 60 kw. 276,5 m.: 20: Pentru micii amatori de muzică. 21: Ştiri şi plăci. 21,50: Concert seral. 23: Ştiri.
Milano, 50 kw. 331,4 m. (Florenţa, Torino, Genova, Triest): 21: Ştiri. 21,30: Program variat. 24: Ştiri.
Mühlacker (Stuttgart) 60 kw. 350,6 m.: 20: Pentru micii amatori de muzică. 21: Actualităţi. 22: Muzică populară. 23: Ştiri. 23,45: Teatru. 24: Muzică.
Leipzig, 120 kw., 389,6 m.: 20: Pentru micii amatori de muzică. 21: Audiţie literaro-muzicală. 24: Orchestră simfonică.
Katowice, 12 kw. 408,7 m.: 20,05: Ştiri şi plăci. 23,50: Plăci. 24: Poştă.
Roma, 50 kw. 441,2 m.: 21: Ştiri şi plăci. 23,30: Muzică de dans. 24: Ştiri.
Zürich, 60 kw. 459 m.: 20,20: Cântece populare elveţiene. 21,20: Concert distractiv. 21,36: Ce-a fost acum 30 ani. 21,45: Concert distractiv. 22: Ştiri. 22,10: Piesă teatrală.
Langenberg, 60 kw. 472,4 m.: 21: Actualităţi. 22: Muzică populară. 22,30: Conferinţă. 23: Ştiri. 23,45: Concert nocturn. 1,15: Despre scrisul şi cultura germană.
Praga, 120 kw. 488,6 m.: 20,10: Bratislava. 20,40: Cantata pentru cor mixt şi orchestră. 21: Concert festiv. 22,30: Teatru. 23: Ştiri despre Rusia.
Viena, 100 kw. 518,1 m.: 16,35: Ora tineretului. 17: Plăci. 17,20: Conferinţă. 18,20: Cântece şi arii. 19,25: Conferinţă. 20: Muzică de Johann Strauss. 22,05: Concert de pian. 23,45: Muzică de dans.
München, 60 kw. 532,9 m.: 21: Piesă teatrală. 21,50: Concert seral. 23: Ştiri.
Budapesta, 18 kw. 550,5 m.: 18,30: Plăci. 19: Politică externă. 20,30: Opera „Tannhäuser".
Varşovia, 120 kw. 1411 m.: 20,05: Diverse. 21,15: Concert simfonic. 23,50: Concert dela cafenea.
Berlin (Königswusterhausen), 60 kw. 1635 m.: 20: Pentru micii amatori de muzică. 21,05: Comedie ţărănească. 22,20: Concert de vioară. 23: Ştiri. 24: Muzică nocturnă şi de dans.

SAMBATA, 28 OCTOMBRIE

394 m. BUCUREŞTI 12 kw. 1875 m. Feldioara-Braşov Experimental 0,750 kw.
13: Bursa, cota pelor Dunării. Concert de prânz (plăci): Fantezie din „Dama de Pică" de Ceaikowsky, executată de orch. simfonică Dajos Bela. Noapte cu lună, pe Alster, vals de Fetras, şi Delir, vals de Joh. Strauss, executate de orch. Odeon. Potpuriu din „Prinţesa Circului", de Kalman, executat de orch. de coarde Homoc. Convoiul de Nuntă al Fetei din măceş, de Max Rode, şi Paradă Siameză, de Paul Lincke, executate de orch. de salon Felix Lemeau. Corul din actul 2 din „Aida", de Verdi, cântat de corul Operei din Berlin, condus de Ed. Moerike.
14: Radio-jurnal.
14,15: Muzică uşoară (plăci).
17,15: Horia Furtună.
17,30: Muzică.
17,45: Zaharia Stancu: Cronica şcolară.
18: Muzică vocală (plăci): Vin la sânu-mi, de Monţia, şi Dragu nenii Mărioară, de Brăiloiu, cântate de Arnoldo Georgewsky. Dunărea Albastră, vals de Johan Strauss, cântat de Selma Curz. E adevărat? de Amalffy, şi Era în cea mai frumoasă seară de vară, de Grieg, cântate de Richard Tauber.
19: Dr. Răzmeriţă: Probleme sanitare.
19,20: Orchestra Radio: Lincke: Uvertură la un balet. Amadei: Suită medievală. L. Ascher: Potpuriu din „Primăvara în pădurea vieneză".
ORA CEHOSLOVACA CU OCAZIA ANIVERSARII DE 15 ANI A REPUBLICII CEHOSLOVACE
20: Imnul cehoslovac.
20,05: Savel Rădulescu, subsecretar de stat: Cuvânt ocazional.
20,20: Orchestra Radio: Smetana: Uvertură la „Mireasa vândută". A. Dvorak: Două dansuri slave (7.8). Suk: Elegie; Novak: Suită.
21: Trio de Gretschaninoff pian: Th. Rogalski; violină: I. Koganoff; violoncel: Th. Lupu.
21,30: Mihail Sebastian: Copilul în romanul românesc.
21,45: Ebner şi Vilnov (la 2 piane): Parada soldaţilor de plumb, marş. Blondă-Brună, foxtrot. Majestic, vals. Wenn du mich etwas lieb hast, tango. Bing-Bang, slow. Am o fetiţă, foxtrot. Ich kann so zärtlich sein, tango. Baletul lustragiilor, marş.
22,45: Gabriel Popescu, ferăstrău: Muzică uşoară.
22,55: Radio-jurnal.
23: Taraful Radio, sub conducerea d-lui **Grigoraş Dinicu:** Muzică românească.

*

Heilsberg, 60 kw. 276,5 m.: 21: Ştiri. 22,10: Din Danzig: program variat. 0,10: Muzică de dans din Berlin.
Milano, 50 kw. 331,4 m. (Florenţa, Torino, Genova, Triest): 20,20: Ştiri şi plăci. 21: Ştiri. 21,40: Serată festivă cu ocazia marşului asupra Romei. 24: Ştiri.
Mühlacker (Stuttgart), 60 kw. 360,6 m.: 21: Actualităţi. 21,10: Program variat. 1: Muzică nocturnă.
Leipzig, 120 kw. 389,6 m.: 21: Operetă. 23: Ştiri. 24: Muzică de dans.
Katowice, 12 kw. 408,7 m.: 20,05: Ştiri şi plăci.
Roma, 50 kw. 441,2 m.: 21: Ştiri şi plăci. 21,45: Imnuri naţionale, apoi „Pinotta", operă de Mascagni, şi „Cavaleria rusticană", de acelaş autor.
Zürich, 60 kw. 459 m.: 20: Clopotele dela biserici. 20,20: Concert de orchestră. 20,56: Conferinţă. 21,55: Concert de ţimbal. 22: Ştiri. 22,10: Cor bărbătesc. 23: Concert cu prilejul sărbătii naţionale cehe.
Langenberg, 60 kw. 472 m.: 21: Actualităţi. 21,10: „Dela 6 până la 24", partea întâi. 23: Ştiri. 23,45: „Dela 6 până la 24", partea a doua. 1: Muzică nocturnă.
Praga, 120 kw. 488,6 m.: 20: Moravska-Ostrava. 20,45: Ştiri, apoi concert simfonic. 23: Ştiri. 23,15: Scenă teatrală cu muzică.
Viena, 100 kw. 518,1 m.: 16,40: Coruri. 17,20: Literatură. 17,45: Plăci. 19: O nuntă în insula Iava. 20: Concert simfonic. 21,20: Comedie în 4 acte. 23,50: Plăci.
München, 60 kw. 532,9 m.: 21: Concert distractiv. 22: Culesul viilor. 23: Ştiri. 24: Muzică de dans.
Budapesta, 18 kw. 550,5 m.: 20,15: Muzică din operete. 21,45: Ştiri. 22: Program variat. 24: Plăci.
Varşovia, 120 kw. 1411 m.: 21: Muzică cehă. 23,15: Muzică poloną. 0,05: Concert dela cafenea.
Berlin (Königswusterhausen), 60 kw. 1635 m.: 21: Culesul viilor. 23: Ştiri. 24: Muzică de dans.

A APĂRUT
în Editura
„Universului"
DIN ALTE ŢĂRI
de MARCU BEZA
Cuprinde între altele studii asupra: **Parlamentului Englez; Presei Engleze; Cluburilor Engleze; Bisericii în Anglia; etc.**

Fumătorii
cari doresc să evite decolorarea dinţilor să întrebuinţeze zilnic pasta de dinţi. Pasta de dinţi ODOL impiedică decolorarea dinţilor şi mirosul neplăcut al gurei.
Datorită conţinutului său de însemnate părţi coloide,
posedă o mare putere de absorbire. Ea curăţă deci dinţii radical, îndepărtând astfel mirosul neplăcut, materiile colorante şi impurităţile de tot felul.

Ministrul Italiei vine la Galaţi

Galaţi, 25 Oct.

Consulatul general al Italiei a fost înştiinţat, că Vineri 27 Octombrie, la ora 11.30 dim, soseşte în localitate d. Ugo Sola, ministrul Italiei la Bucureşti. In gara locală, ministrul Italiei va fi salutat de d. Al. Guţu, prefectul jud. Covurlui, Dumitru Dumitrescu, chestorul municipiului, Giovanni Battista Dolfini, consul general al Italiei la Galaţi, cavaler Aristide Pancaldi, vice consul, de membrii legiunii fasciste şi membrii coloniei.

Dela gară, d. ministru Ugo Sola se va duce direct la consulatul general al Italiei, unde va fi oaspetele d-lui consul general Dolfini.

Sâmbătă la ora 6 seara, ministrul Italiei va primi în casa italiană din str. Lascar Catargi, pe membrii coloniei.

—xox—

Jefuirea unei primării din jud. Tulcea

Constanţa, 26 Oct.

O bandă de hoţi s'a introdus acum două nopţi în localul com. Parcheş (Tulcea), unde au spart dulapul cu arhivă din care au sustras condica cu bilete de vite.

Se presupune că hoţii fac parte dintr'o bandă de hoţi de vite.

Jandarmii fac cercetări.

—xox—

Iar conflict de muncă la Galaţi

Galaţi, 25 Oct.

Cărăuşii şi descărcătorii de vagoane de lemne de foc au făcut o cerere inspectoratului muncii din Brăila, cerând ca regimul din gara de mărfuri să fie introdus şi în garaje.

Cărăuşii s'au agitat împotriva conducătorilor garajului Ştefănescu, pe motiv că lucrează cu oameni din afară şi nu dă posibilitate muncitorilor sindicalizaţi să câştige. D. insp. general Manolescu din ministerul muncii, a anchetat plângerea cărăuşilor şi descărcătorilor, pe care a găsit'o neîntemeiată. Reprezentantul ministerului muncii a înştiinţat autorităţile locale, că munca în garaje va continua ca şi mai înainte.

Procesul Mihail Jora-soc. de radiodifuziune

Miercuri a început să se desbată în faţa judecătoriei de muncă procesul d-lui Jora contra Soc. de radiodifuziune, care l-a concediat, intempestiv, din direcţiunea muzicală.

S'au audiat martorii d-lui Jora.

D. ing. *Caranfil*, director general al soc. de gaz şi electricitate şi fost administrator delegat al soc. de radiodifuziune, a declarat că în tot timpul cât d-sa a condus societatea a apreciat pe d. M. Jora ca un colaborator preţios, cu mare putere de muncă, destoinicie, o grijă deosebită pentru interesele societăţei şi de o perfectă corectitudine. A dat dovadă de un dinamism creator care la debuturile societăţei lipseau complet celorlalţi.

D. Jora, cu toate că nu avea obligaţiunea decât de a întocmi programele, avea, fără nici o plată, o serie de atribuţiuni auxiliare ca: conducerea concertelor, acompaniamente la piano, poşta amatorilor etc. Declară că d. Jora este absolut incapabil să saboteze programele de radio, aşa cum a fost acuzat de societate.

Maestrul George Enescu declară că d. Jora este un erou naţional, care în loc să se ambuschcze ca atâţia, în timpul războiului, s'a dus pe front unde şi-a pierdut piciorul. Ca muzicant declară că el este în fruntea artei noastre muzicale. Este unul din acei cari întemeiază tezaurul nostru muzical şi intelectual. In privinţa activităţei sale dela radio spune că acolo a depus acelaşi râvnă, începând treptat cu mijloace neînsemnate şi amplificând treptat orchestra radio. Programul său era nu numai artistic dar fiind sinoptic era şi educativ.

Ar fi dat rezultate şi mai frumoase dacă ar fi fost ajutat şi nu i s'ar fi îngreunat misiunea, aşa cum se făcea sistematic în timpul din urmă.

D. *Ernest Aslan*, consilier la Curtea de apel, declară că a fost profund surprins când a auzit anunţat prin radio îndepărtarea d-lui Jora şi mai ales de forma în care a fost anunţată, formă care avea aerul şi spune că de acum înainte programele vor fi bune.

D. *Adrian Mantu*, membru al Academiei, declară că în nenumărate rânduri se trecea peste capul d-lui Jora şi al d-sale, pe când era director literar al programelor. Spune că d. preşedinte îşi impunea foarte deseori punctul său de vedere în chestiunile de ordin pur muzical la care nu avea nici o competinţă. De foarte multe ori preşedintele societăţii dedea ordin prin telefon să se întrerupă anumiţi cântăreţi, în timpul execuţiei, şi cari fuseseră angajaţi de d. Jora.

D. av. *Pitişteanu* declară că a auzit în dese rânduri pe d. Victor Slăvescu, actual administrator delegat al societăţii, declarând că apreciază cu deosebire pe d. Jora ca artist şi muzicant şi că în aceste chestiuni d-sa are totdeauna dreptate.

Şedinţa s'a amânat în continuare pentru Luni, la ora 9 dim.

Alt tranzit prin porturile Dunărene

— Cereale pentru continent. — Cărbuni pentru Cehoslovacia. — Sare pentru Bulgaria —

Galaţi, 25 Octombrie

Activitatea porturilor dunărene se reduce aproape numai la tranzitul cerealelor din Europa centrală spre continent şi a diverselor mărfuri din Rusia şi Turcia pentru ţările din susul Dunărei.

Din Ungaria au sosit 16 şlepuri încărcate cu 8630 tone grâu şi 2 şlepuri încărcate cu 1020 tone secară.

Din Iugoslavia: 5 şlepuri cu 2470 tone porumb şi 1 şlep cu 300 tone tărâţă.

In ultimul timp au părăsit porturile dunărene 8 vapoare încărcate cu 5300 tone cereale pentru Anglia; 3965 tone cereale pentru Gibraltar; 4620 tone pentru ţările din bazinul Mediteranei; 3004 tone cereale pentru porturile din Adriatica; 1020 tone pentru Grecia şi 510 tone cereale pentru Portugalia.

Vaporul „Fenicia" sub pavilion italian de 25 78 tone registru a încărcat cereale în portul Odessa.

TRANZIT DE CARBUNI

La începutul lunei Noembrie soseşte în portul Galaţi vaporul grec „Christos Z." de 682 tone registru încărcat cu cărbuni din Mariupol (Rusia) pentru Bratislava (Cehoslovacia).

Vaporul „Maria", sub pavilion grec, a încărcat cărbuni la Zongouldak (Turcia) cari vor fi descărcate în şlepuri cu destinaţia Budapesta.

Vaporul „Katingo" (grec) încărcat cu 1650 tone cărburi din Cardiff va sosi în portul Galaţi şi cărbunii vor fi expediaţi — cu vagoanele — la Bucureşti.

TRANZIT DE SARE

Tot în cursul lunei Neombrie soseşte vaporul „Jenny", sub pavilion grec, aducând peste 2000 tone din Rusia cu destinaţia Bulgaria. Sarea va fi tranzitată în şlepuri.

In portul Odessa mai sunt două vapoare cari încarcă sare pentru Bulgaria via portul Galaţi sau Brăila.

—xox—

Condamnarea unui fost administrator financiar

Cahul, 25 Oct.

Tribunalul local a osândit la un an închisoare, pentru nereguli în serviciu, pe d. Coroi, fost administrator financiar la Cahul.

Atât acuzatul cât şi ministerul public au făcut apel.

—ooxx✱xxoo—

Lugubra descoperire din pădurea Jidanca de lângă Chişinău

— Crimă sau sinucidere —

Cadavrul Suzanei Potlog găsit în pădurea Jidanca

Chişinău, 25 Oct.

In pădurea Jidanca, de pe teritoriul comunei Colonţa de lângă Chişinău, s'a găsit spânzurat de un copac cadavrul unei tinere necunoscute cam de vre-o 25—28 ani, moartă de câteva zile

Moarta, destul de frumoasă, e cu părul despletit, îmbrăcată într'o jupă neagră de lână bună, bluză de muselin roz, cu mâini îngrijite, pare a fi intelectuală.

Cum pălăria şi ciorapii lipsesc, se bănueşte, fie că a fost jefuită de cineva, sau a fost ucisă în alt loc, adusă apoi în pădure de criminali şi spânzurată de copac, spre a deruta cercetările.

De îndată ce cadavrul a fost descoperit de pădurari, au fost anunţaţi jandarmii, cari au deschis anchetă, avizând şi parchetul.

Asupra cadavrului nu s'a găsit nici un act cu care s'ar fi putut stabili identitatea victimei.

Din ordinul parchetului cadavrul a fost transportat la morga din localitate, unde i se va face autopsia spre a se constata dacă e vorba de o crimă sau sinucidere.

Pe de altă parte, parchetul a ordonat şi poliţiei judiciare să întreprindă şi ea paralel cu jandarmeria cercetările în jurul acestui caz, de oarece sunt bănuieli că victima e din Chişinău şi că e vorba de o crimă ce s'ar fi făcut în oraş, de unde apoi criminalii au transportat cadavrul în pădure şi l-au spânzurat.

Această prezumţie îşi face loc tot mai mult, de oarece cadavrul e spânzurat prea sus, şi în apropiere nu se găsea nici o scară cu care s'ar fi putut urca victima ca să lege frânghie. De altfel nici nu se poate presupune că victima fără palton, fără pantofi, şi pălărie să se aventureze pe timpul atât de friguros în pădure.

IDENTIFICAREA VICTIMEI

Cadavrul victimei fiind adus la morgă a fost fotografiat din ordinul d-lui comisar Dimitriu, şeful poliţiei judiciare. Fotografiile au fost trimise la toate comisariatele şi lumea a fost invitată la morgă spre a vedea cadavrul şi a da eventuale relaţii spre a se putea stabili cine e.

Spre seară cadavrul a fost identificat. E al fetei Suzana Potlog, de 24 ani, originară din com. Sircova (Orhei), care ultimul timp a servit la d. Muhanov, inspector R. M. S., din localitate.

Fiind invitat şi d. Muhanov, d-sa a confirmat aceste relaţii, adăogând că victima era o fată foarte muncitoare, cinstită. Face parte din familia unor gospodari buni din Sircova, are o soră absolventă a şcoalei normale din localitate, avea purtări foarte bune şi că a plecat de acasă încă de Mercurea trecută, când a cerut stăpânilor un pol şi involre ca să meargă la expoziţie.

De atunci ea a dispărut.

Faţă de aceste amănunte, poliţia judiciară a întreprins vaste investigaţii spre a se stabili cu cine victima a fost la expoziţie şi unde a plecat de acolo, că astfel să poată urmări pas cu pas ce a făcut ea şi cum a ajuns în pădurea sus arătată.

Tot odată s'a telegrafiat părinţilor fetei să vină în Chişinău.

Cercetările continuă.

A. Z.

—xox—

Moartea preşedintelui comunităţii elene din Galaţi

Galaţi, 25 Oct.

Astă noapte a încetat din viaţă Elie Latouphis, preşedintele comunităţii elene din Galaţi.

El s'a născut în Galaţi, în 1848, deci moare în vârstă de 85 ani. A fost un intelectual de seamă, a dat un preţios concurs societăţilor culturale şi cu averea sa a ajutat societăţile de binefacere, indiferent de confesiune.

Epitropia comunităţii elene s'a întrunit în şedinţă de doliu şi a decis ca elevii şcoalelor greceşti împreună cu corpul didactic să urmeze cortegiul şi să se rostească discursuri de delegaţii epitropiei comunităţii, bisericii şi liceului.

—xox—

Dece se bucură Franţa de activitatea României în Orient

— Urmare din pagina I-a —

niei şi de prăbuşirea ţarismului, s'a întors spre problemele petrolului din Irak şi ale şoselelor din India. Dimpotrivă, Italia a devenit o mare putere cu ambiţii şi nevoi de expansiune. Germania n'a renunţat să găsească prilejuri de revanşă, exploatând nemulţumirile Ungariei şi ale Bulgariei şi mai mult încă, poate, slăbiciunile învingătorilor. Rusia Sovietică, devenită marea făuritoare a dezordinei, s'a alăturat de tribul turburătorilor prin acordurile dela Rapallo şi dela Berlin.

Astfel stăteau lucrurile când triumful lui Hitler a venit de odată să aducă o schimbare radicală ridicând Germania contra comunismului. Pe dată s'a săpat o prăpastie între Berlin şi Moscova. Marele merit al d-lui Titulescu a fost că a înţeles ocazia care se înfăţişa; şi mai mult încă, a înţeles folosul ce trebue să tragă de pe urma certei între Rusia şi Germania.

Toată capacitatea de a vătăma a virusului bolşevic constă în acţiunea sa dizolvantă care nu poate să se exercite de cât pe organisme slăbite. Organismele sănătoase nu au a se teme de el. Pe de altă parte, Sovietele nu pot face războiul, deoarece, prin orice chip, operaţia aceasta s'ar întoarce împotriva regimului. Sovietele au nevoie de sprijin, fie doar spre a se menţine şi ca să urmărească o experienţă care e o sfidare la legile economice. Mai ales Sovietele au nevoe de satisfacţii de prestigiu. Singurele pe care le pot căuta se găsesc în neutralizarea ameninţărilor de agresiuni himerice. Astfel, pe calea pactelor de neagresiune şi de definiţie a agresorului, se putea mânui Rusia, nu numai evitând compromiteri periculoase, dar înfăptuind foloase tot atât de importante ca renunţarea ruşilor la Basarabia.

Apropierea cu Rusia conducea de-a dreptul la apropierea cu Turcia. Apropierea cu Turcia punea Bulgaria în faţa izolării ei. Sesizăm aci înlănţuirea manoperii care a condus pe d. Titulescu dela Varşovia la Sofia şi la Ankara, a inspirat pactul între România şi Turcia, aşteptând eventualitatea unui pact al Mării Negre, la rigoare chiar al unui Locarno balcanic.

Episodul actual nu e, fireşte, decât o etapă. Mai trebue mult ca operaţia să fie terminată. Pregătirea unei combinaţii asigurând potolirea Orientului prin iniţiative şi în folosul Micii Înţelegeri, nu satisface pe toată lumea. Nu degeaba cârmuitorii maghiari s'au repezit la Ankara pe urmele d-lui Titulescu. Bulgaria nu poate să scape de atracţia noului combinaţii. Avem dovada în întrevederile cari se înmulţesc între regele Boris, regele Carol şi regele Alexandru. Nu trebue să se uite totuşi, că Bulgaria are o regină italiană şi că Italia nu renunţă de a desbina elementele asociate ale Micii Înţelegeri.

Cum să se uite după aceea proectul de reorganizare economică a Europei centrale, pe care italienii l-au lansat la începutul lui Octombrie printre picioarele conferinţei dela Sinaia. Nu numai schimbările campaniei dezarmării şi a pactului celor patru, tălmăcesc gânduri ascunse îndreptate în parte cel puţin spre Orient. Nu numai pentru singura plăcere de a stabili un echilibru între francezi şi germani se desvoltă politica Italiei şi a Angliei. Marea Britanie nu vrea o putere care să stăpânească pe continent, iar Italia se preocupă înainte de toate, de a preveni sporirea forţelor Micii Înţelegeri, care ar putea deveni atât de repede foarte puternică, în cazul că ţările neutre, a căror populaţie se desvoltă repede, ar dobândi puţind prosperitate.

Astfel, vechile intrigi sunt departe de a fi dispărut. Rivalităţile rămân acute, chiar când se camuflează sub masca solidarităţii. Pentru moment cel puţin, norii s'au spulberat dela Orient, de vreme ce se îngrămădesc deasupra Apusului Europei. Italia e reţinută de preocuparea viitorului Austriei, Anglia trebue să ţină seamă de renaşterea imperialismului german. Mai ales Franţa e încă destul de puternică, spre a putea cu concursul Poloniei şi al Micii Înţelegeri, să impună menţinerea păcii în Orient ca şi în Occident. Oare nu pentru aceasta se fac atâtea sforţări şi intrigi spre a o dezarma?

SAINT BRICE

—xox—

Nu vă lăsaţi mart'rizaţi de digestie!

Turburările digestive pot fi uşor evitate luând Magnesia Bisurata, după mese sau atunci când simţiţi dureri. Aproape toate durerile digestive sunt provocate de un exces de aciditate a sucului gastric. Magnesia Bisurata pe care o suportă chiar stomacurile cele mai sensibile, opreşte fermentaţia ocazionată de sporirea acidităţii, previne inflamaţia mucoaselor şi împiedică intoxicaţia stomacului. Magnesia Bisurata face să dispară chiar dela primele doze arsurile, greutăţile, sughiţurile, umflăturile şi alte indispoziţii digestive. Magnesia Bisurata se găseşte de vânzare în toate farmaciile şi drogheriile la preţul de Lei 75.— sau în format mare economic Lei 110.

2533

—xox—

Dela asoc. medicilor şi farmaciştilor din asigurările sociale

Asociaţia medicilor şi farmaciştilor din asigurările sociale a hotărît definitiv ţinerea primului congres profesional la 26 şi 27 Noembrie.

La acest congres se vor discuta posibilităţile de organizarea asistenţei medicale în cadrul actualei legi.

Asociaţia consideră necesară o cât mai bună asistenţă medicală pentru mulţumirea asiguraţilor, cari plătesc cotizaţiuni tocmai pentru asistenţa medicală.

In cadrul acestei organizări, se înţelege organizarea dispensarilor cu medici suficienţi şi asistenţă farmaceutică necesară.

—xox—

Fel de fel

IN FIECARE ZI

Baia din sat

„E prea multă cultură"—îmi spune un prieten—„prea multă, dacă vezi programele sărbătorilor din unele comune. Mă întorc dela un festival bogat pe care poate şi alţii îl vor adeveri. A fost o conferinţă a unui fost dascăl cu nume de verdeaţă, care, declamator şi patetic, ne-a împuiat capul cu „estetica crizantemelor" şi cu „sufletul inspiraţiei". Îşi ridea misionar şi transpira dând ochii peste cap — ceeace bine înţeles nu are importanţă. A urmat o declamaţie făcută de o domnişoară debitând anapoda versuri câlţoase ce se potriveau ca nuca în perete—adaogă un film ciuruit de vechime, şi neinteresând decât pe cei ce sforăiau, iar la sfârşit rumbe dansate de ghete cu scârţ şi pantofi cu tocuri înalte. Uite, cred că, înaintea atâtor nobile străduinţe, adevăratul cămin al satului trebue să aibe o baie. Poate că unde-va o fi aşa; eu însă cred că ar trebui să fie peste tot. Nu înţeleg să mai rămâie o populaţie, foarte curată de altminteri, toate lunile ternei lipsită de obiceiul scăldatului, admiţând că vara orice prund de gârlă ar putea să fie strand.

Civilizaţia începe dela săpun —pentru că nu mai putem revendica vechile băi de abur pe care le cunoaşteau Sciţii când sub un cort de piele, se îmbătau de mireasma buruienilor aruncate pe pietre albite în foc. Iar strămoşii noştri, Romanii, socoteau o mândrie să clădească băi pentru popor. Noi am uitat, dar lupta electorală în vechime era o întrecere între cei ce se dovediseră că ridică mai multe teatre, mai multe băi, mai multe drumuri şi canalizări, din punga lor personală.

Aşa îşi întrebuinţau Romanii banii pe vremea lor, dacă erau milionari, iar ambiţia fiecăruia se întrecea în dărnicie. Azi însă milionarii sunt mai modeşti—nu le mai dă ghies inima să facă asemenea politică. Iar Statul, bietul, cunoaşteţi melodia, nu are de unde face băi cu bani curaţi.

Dar poate că va veni rândul celor săraci să lucreze bogat, dacă au conştiinţa puterii lor. Orice obşte ar putea să ridice o baie, şi atunci nu am mai auzi că sunt sate de unde râia nu piere nici când"...

Am hotărît să răspund prietenului meu în altă zi.

Adrian Maniu

Academia gastronomică

La Torino s'a înfiinţat de curând o academie de artă culinară. Această înaltă şcoală de bucătărie a fost instalată într'un palat şi a căpătat profesori specialişti cari vor face cursuri teoretice şi practice. Studenţii şi studentele vor învăţa cum să-şi procure articolele mai avantagios şi să cunoască pe cele de bună calitate, care anotimpuri sunt favorabile pentru unele mâncări şi alte multe taine ale bucătăriei.

Paralel se ţin şi cursuri de biologie, medicină, botanică şi mineralogie.

Cursurile practice se ţin într'o bucătărie imensă, iar într'un salon mare stau la dispoziţia vizitatorilor probe de mâncări spre a fi gustate. Academia are şi o bibliotecă gastronomică foarte bogată. După părerea iniţiatorilor ei, noua academie va fi o pepinieră de bune gospodine ce vor forma temeliile solide ale viitoarelor familii italiene, iar nu libere profesioniste care să concureze bărbaţii în toate slujbele publice şi particulare.

Spre polul Sud

Anul acesta înregistrăm o avalanşă de expediţii polare. După Byrd, Ellsworth, Wilkins, iată că şi vasul „Discovery II", al marinei regale britanice, îşi ia drumul spre Antarctic.

Programul ştiinţific al expediţiei cuprinde studiul oceanografic al apelor oceanului înghetat de sud, cercetarea condiţiilor de viaţă ale balenelor şi studiul din punct de vedere geologic al continentului sud-polar.

Inainte de plecarea spre pol

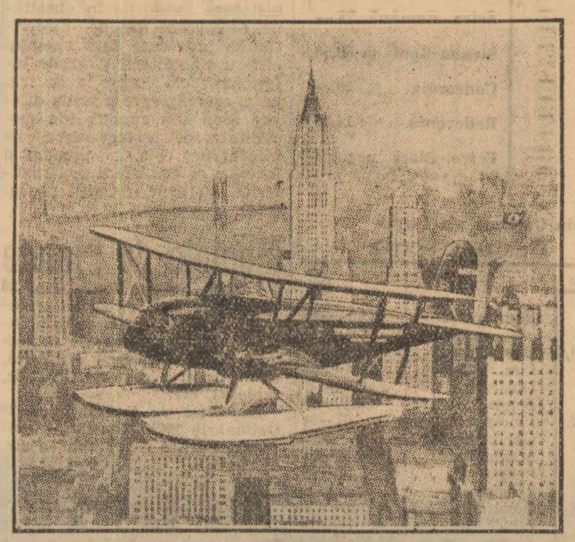

Un hidroavion al amiralului Byrd face un sbor de probă deasupra New-York-ului, având pe bord 16 pasageri.

acum cincizeci de ani

Citim în „Universul" din 27 Octombrie 1884:

= La internatul liceului din Iaşi au devenit vacante două posturi de pedagogi retribuiţi. Domnii aspiranţi cari ar dori să ocupe aceste posturi se pot adresă la provisorat cel mult până la 1 Noembre.

Se cere ca condiţiune ca d-nii aspiranţi să fi terminat cel puţin de ascultat cursurile vre uneia din Facultăţi.

= O ştire particulară sosită din Sofia anunţă căderea cabinetului bulgar Caraveloff. Se zice că această cădere ar fi după dorinţa cabinetului din Petersburg.

= New-York. — Democraţii sărbătoresc, trăgând pistoale, triumful candidatului lor la preşedinţia republicii, d. Cleveland. Ambele partide s'acuză reciproc d'a fi săvârşit fraude electorale. Fie-care din ele a numit un comitet ca să supravegheze verificarea voturilor.

= Personalul stabilimentului regal tipografic al lui Feliciano Campitelli din Bolonia s'a pus în grevă. Causa e foarte cludată.

Campitelli ar vrea să obligе pe toţi tipografii lui să poarte o pălărie cu stema regală, ca să arate că sunt tipografi regali.

= Cu ocazia banchetului Junimei din Iaşi, d-nul Caragiali, autorul „Nopţei Furtunoase", a cetit o comedie de actualitate intitulată „Scrisoarea pierdută", plină de umor, pe un fond de observaţii juste asupra moravurilor noastre politice. Noua comedie va fi jucată la Bucureşti pe la jumătatea lunei Noemvre.

DE AZI PE MÂINE

CIORAPUL

Că d. Trandafirescu suspecta fidelitatea soţiei sale nu trebue să mire pe nimeni.

Căsătoria are popasurile ei fatale, când singură nu mai poate continua firul normal şi trebue susţinută, din afară, de forţe tinere şi noui.

Se cere, totuşi, pentru lucrul acesta, discreţie. Pe ambele fronturi discreţie şi aparenţa salvată.

Operaţia nu e tocmai uşoară şi dacă reuşeşte pentru cei dinafară, ea e mai complicată şi mai dificilă pentru membrii menajului.

Când d-na Trandafirescu s'a dus, la dentist, pentru o plombă banală care dura de vreo şase luni, a cerut soţului ei bani ca să-şi cumpere ciorapi.

— Uite, dragă, în ce hal am ajuns. Mi s'au rupt ciorapii...

Şi ridicând graţios piciorul stâng, îi arătă, sus, lângă pulpe, cum firul fin şi subtil de mătase se deşirase şi se vedea — albă, imaculată — pielea albă a piciorului.

— Am să-ţi dau bani, păpuşico, dar mâine, că azi n'am schimbat...

Şi sărutând-o afectuos, o încredinţă de dragostea şi de fidelitatea lui.

Seara, la masă, d. Trandafirescu îşi aştepta zadarnic soţia. Trecuse de mult, ora obişnuită şi ea întârzia să vină.

In sfârşit soneria se aude. D-na Trandafirescu intră ca un fulger în casă.

— Mă ierţi, puişorule, că am întârziat. Am avut atâta de aşteptat la dentist...

D. Trandafirescu îşi examinează, atent, soţia.

— Ai putea să-mi explici, dragă, cum e chestia cu ciorapul tău rupt. Inainte de a pleca la dentist gaura era la piciorul stâng. Acuma văd că e la piciorul drept...

Nic. Vlădoianu

Sfârşitul geishelor

Ministerul de interne japonez a dat o ordonanţă prin care „casele de ceai" din Joshiwara vor trebui să-şi închidă porţile în răstimp de trei ani.

Un maniac

Tribunalul correcţional din Paris a ordonat examenul mintal al unui camioner care deturnase în câţiva ani suma de 150.000 franci spre a îmbunătăţi hrana cailor săi şi anume îndoindu-le raţia de ovăz.

Ceeace-i încă mai interesant este că acest căruţaş cu inima largă avea încă o pasiune: ţinea în colivie, la el acasă, 112 păsările de toate speciile şi toate colorile.

Advocatului său nu-i va fi greu să ceară circumstanţe atenuante pentru un client atât de delicat.

Diagnoză prin film vorbit

Miss F. Janvrin, directoarea unei secţii în spitalul de boli nervoase din Londra, pune actualmente la punct o nouă metodă de diagnostic medical, anume prin lim vorbitor. Metoda va fi deocamdată întrebuinţată în studiul desordinilor vorbirii. Pe un film vorbitor pe care se înregistrează anumite vocale sau consonante rostite de bolnav, miss Janvrin poate deosebi anumite linii caracteristice unor turburări nervoase bine determinate.

Să fie un semn?

Germanii superstiţioşi au trecut printr'o emoţie puternică acum câteva zile, când Hitler a pus la München prima piatră a „Casei artei germane". In clipa când Hitler dădea cu ciocanul de argint lovitura tradiţională, ciocanul i se rupse în mână. Cancelarul şi publicul au fost foarte turburaţi de acest incident.

O „vendetta" care durează un secol

Credeaţi poate că „vendetta" se mărgineşte să trălască numai între hotarele strimte ale Corsicei? Vă înşelaţi. Vendetta, tot atât de crudă, domneşte şi în unele ţinuturi muntoase ale Statelor-Unite. Un asasinat făptuit de curând a adus în discuţie această problemă.

Victima este un funcţionar de cale ferată, Thomas Price. El a fost împuşcat dela spate şi dus în munţi. Poliţia a pus mâna zilele acestea pe asasin: Jack Marton. Acesta a mărturisit că a făptuit crima de oarece victima voia să se amestece în afacerile sale.

Thomas Price încercase să împace două familii care îşi juraseră răzbunare.

Poliţia a aflat astfel că în familia Marton au fost până acum 15 cazuri de vendetă. Seria asasinatelor a început în 1834 când străbunicul lui Marton s'a certat la o şedinţă a primăriei cu vecinul său Renussien. Marton a ieşit afară clocotind de mânie, s'a ascuns după un colţ de zid şi l-a împuşcat pe Renussien pela spate. Un bărbat din familia lui Renussien a împuşcat apoi pe un membru al familiei Marton şi astfel, timp de un secol, membrii celor două familii s'au ucis reciproc.

Când sapi groapa altuia...

La Paris, contele Filippo Luzzi a căzut victimă propriului său plan criminal. Contele cumpărase dela proprietarul unui circ ambulant câteva vipere veninoase pe care le dresase ca să le dea drumul asupra bogatei sale soţii, cu care trăia foarte rău.

In ziua când contele a pus în libertate viperele, spre a-şi aduce la îndeplinire planul criminal, una dintre ele l-a muşcat de obraz. Atentatorul a murit în chinuri groaznice.

Maşina care citeşte

D. Glenn Watson, un inventator din Detroit, are toate şansele să devină curând un mare binefăcător al orbilor.

Aceasta mulţumită unui aparat care, perfecţionat, va îngădui orbilor să citească orice carte („Ziarul ştiinţelor" apărut săptămâna aceasta dă o schemă amănunţită a acestui aparat).

D. Watson a găsit că fiecare literă a alfabetului tipărit reflectă o cantitate anumită de lumină, cu totul deosebită de a oricărei alte litere; această diferenţă de luminare este prinsă, identificată şi transformată într'o anume impulsie de curent de o celulă foto-electrică. Printr'o serie de dispozitive de legătură sunt puse în mişcare mici plăci de gramofon care poartă înregistrată, fiecare literă corespunzătoare. Celula fotoelectrică este dusă de un şurub fără sfârşit pe deasupra textului unei pagini, aparatul funcţionează automat, pune în funcţiune plăcile de gramofon şi ascultătorul aude pe rând, literă cu literă, cuvintele textului.

Note medicale

PROFILAXIA PARALIZIEI INFANTILE

Virusul paraliziei infantile se găseşte în mucozităţile nazofaringiene şi în amigdale. Mucoasa nazo-faringiană şi glandele salivare constituesc poarta de intrare şi calea de eliminare a virusului. Calea intestinală este excepţională, deşi mulţi susţin că paralizia infantilă este o infecţie intestinală.

Transmisiunea se face prin contactul interuman. Se poate transmite şi prin apa potabilă. Se citează infecţii propagate prin lapte sau obiecte contaminate.

Incubaţia durează 11-14 zile Contagiozitatea dispare la trei săptămâni dela începutul boalei.

Virusul paraliziei infantile se răspândeşte foarte repede în populaţia localităţii contaminate; totuşi morbiditatea este slabă, căci cei mai mulţi indivizi se imunizează prin imunizări oculte sau au fost impunizaţi printr'o epidemie anterioară. 90% din populaţia urbană şi 50% din populaţia rurală se impunizează astfel. 80% cazuri observate în localităţile, unde epidemia este endemică, sunt la copii mai mici de 6 ani, ce n'au avut timpul să se imunizeze.

Profilaxia paraliziei infantile constă în impedicarea răspândirii agentului infectios şi a preveni recepţia lui de către om, — deci să se izoleze bolnavul, să se desinfecteze secreţiile nazale şi bucale, să se dezinfecteze materiile fecale şi urina; să se evite contactul cu persoanele străine, să se închidă şcolile şi sălile de spectacol; să se evite consumarea apei şi alimentelor contaminate; să se păstreze o igienă şi o curăţenie scrupuloasă; să se facă seroprofilaxia populaţiei sau numai a copiilor cu ser de convalescenţi, ser de maimuţe, ser de cal sau sânge de la adulţi. In timpul unei epidemii de paralizie infantilă să se facă rezerve de ser de convalescenţi.

O primă atingere de poliomielită produce impunitate contra unei noui infecţii. Copiii mici şi şcolarii sunt cei mai predispuşi la boală. Toate cauzele ce slăbesc copiii în special trebuesc combătute energic, căci ele predispun.

Predispoziţia la paralizia infantilă este mai mare către finele verii şi al toamnei.

Dr. P.
(Bruxelles médical)

BALAURUL DE OŢEL

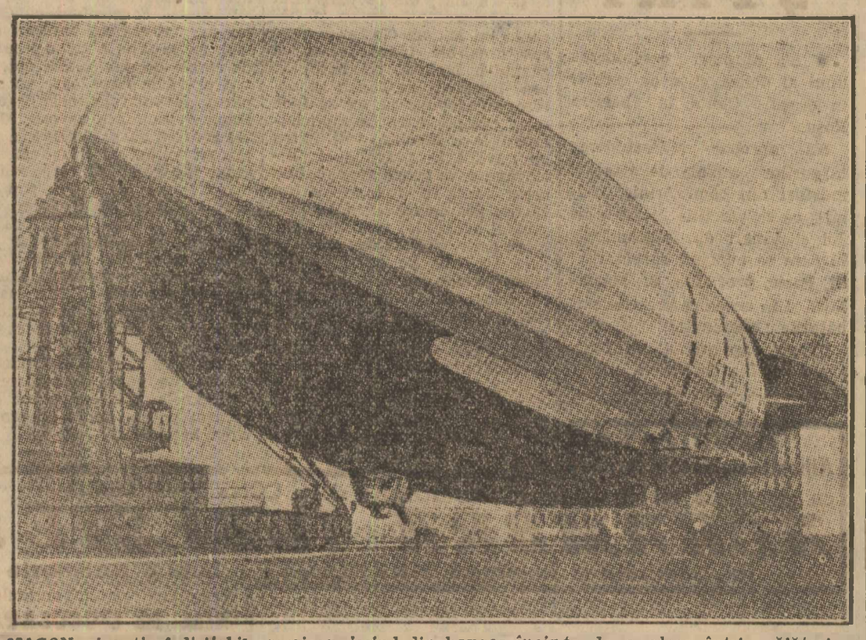

MACON, giganticul dirijabil american, ieşind din hangar înainte de a pleca într'o călătorie lungă

Soc. ASIGURAREA ROMANEASCA
SOCIETATE ANONIMA ROMANA DE ASIGURARI GENERALE
Capital Social şi Rezerve Lei 212.803.598 – BUCUREŞTI, Strada Ioan Ghica No. 11

Primeşte asigurări în ramurile:
INCENDIU
TRANSPORT MARITIM şi TERESTRU
ACCIDENTE
GRINDINA
RASPUNDERE CIVILA
VIAŢA cu examinare medicală şi
ASIGURARI POPULARE cu trageri la sorţi lunare
Reasigură în ramura Incendiu la:
Lloyd's Corporation din Londra

In cei 10 ani de activitate Societatea Asigurarea Românească a lichidat:

DAUNE DE INCENDIU LEI:	82.320.759
LICHIDĂRI DE VIAŢĂ LEI:	263.976.733
IMPRUMUTURI acordate asiguraţilor LEI:	134.619.459
IMPRUMUTURI în vigoare la 31 Decembrie 1932 LEI:	67.419.218
REZERVE TECHNICE plasate în imobile, în împrumuturi cu garanţie ipotecară, în împrumuturi asiguraţilor, acceptе şi numerar, verificate, de Minist. de Industrie şi Comerţ potrivit Legei pentru controlul Societăţilor de asigurare: LEI:	192.416.701
POLIŢE POPULARE amortizate şi plătite înainte de termen, prin tragerile la sorţi lunare: LEI:	43.376.000
CAPITAL ASIGURAT în ramura Viaţa în fiinţă la 31 Decembrie 1932. LEI:	807.385.000

Direcţiunea Generală în Bucureşti. Reprezentanţe şi Agenţii în toată ţara

EFTIN VINDE IMPERIAL (Lângă Palatul Regal)

:-: PROFITAŢI DE PREŢURILE NOASTRE :-:

Pânză	fără apret	Lei 14	Stofe	Mantouri Engezeşti	Lei 168	Cămăşi	durabile	Lei 125
Gradel	de lingerie	„ 23	Stofe	Mantouri superioare	„ 195	Pantaloni	Gradel	„ 98
Pânză	de saltele 140 cm.	„ 42	Breitschwantz		„ 295	Pijamale	Costume	„ 198
Pânză	de cearceafuri	„ 49	Mătase	Dubliuri	„ 43	Demi-Paltoane		„ 1020
Mătase	de plăpumi 100 cm.	„ 88	Pleduri	Lână	„ 175	Paltoane		„ 1125

MINISTERUL FINANTELOR
DIRECŢIA TIMBRULUI ŞI CIFREI DE AFACERI
Serv. impozitelor pe spectacole

Publicaţiune

Se aduce la cunoştinţa celor interesaţi că în ziua de 15 Noembrie, 1933, ora 5 d. a., se va ţine în localul Ministerului de Finanţe calea Victoriei, Serv. impozitelor pe spectacole, camera 3, etajul II, licitaţia publică **pentru procurarea de maşini perforatoare de bilete de spectacole în număr de 180.**

Licitaţia se va ţine în conformitate cu art. 88 până la 110 inclusiv din Legea Contabilităţii Publice, Regulamentul Oficiului Central de Licitaţie şi normele publicate în „Monitorul Oficial" nr. 127 din 4 Iunie 1931.

Toate persoanele care vor lua parte la licitaţie, vor depune pe lângă oferte şi o garanţie de 5% din valoarea furniturii oferite, iar oferta se va face în conformitate cu caietul de sarcini care poate fi văzut în fiecare zi dela ora 12 a. m., până la ora 13, în localul Ministerului de Finanţe, Serv. impozitelor pe spectacole.

Se atrage atenţia celor ce vor oferta că trebue ca în termen de două zile dela data depunerii ofertelor, adică în ziua de 17 Noembrie, să prezinte un model al maşinii perforatoare ce o va oferi.

7088

REGIA PUBLICA A CONDUCTELOR DE PETROL ALE STATULUI

Publicaţie de Licitaţie

Se aduce la cunoştinţa celor interesaţi, că, în ziua de 14 Noembrie 1933, ora 9, se va ţine, în localul Regiei Conductelor de Petrol ale Statului situat în Bucureşti, str. I. G. Saita, Nr. 10, o licitaţie publică pentru vânzarea a 2000 tone petrol rafinat destinat exportului.

Licitaţiunea se va ţine în conformitate cu art. 88-110, inclusiv, din Legea Contabilităţii Publice, Regulamentul O. C. L. şi normele publicate în Monitorul Oficial Nr. 127, din 4 Iunie 1931.

Toate persoanele care vor lua parte la licitaţie vor depune pe lângă ofertă, o garanţie de zece la sută din valoarea ofertei, iar oferta se va face numai în conformitate cu caietul de sarcini, care poate fi văzut în fiecare zi, dela ora 10, până la ora 13, în localul Regiei din Bucureşti str. I. G. Saita Nr. 10.

10169 Direcţiunea

DIVIZIA 3-a CAVALERIE
— Cotroceni —

Publicaţiune

Se incunoştinţează interesaţii că la 27 Noembrie 1933, ora 10 dimineaţa, are loc la Comandamentul Diviziei 3 Cavalerie, Cotroceni, licitaţie publică **pentru procurarea a 89453 kg. carne de vacă, calitatea II-a, necesară trupelor Bucureşti.**

Licitaţia se ţine, potrivit art. 88—110 din L. C. P., Regulamentul O. C. L. şi normelor publicate în M. Of. nr. 127/1931.

Concurenţii vor depune oferta respectivă şi garanţia de 5%.

Condiţiile caetului de sarcini se pot vedea zilnic la comandament.

TOT „FLORA" E IN FRUNTE!

FURNITORII CURTII REGALE

Cereţi Conservele „Flora"

RECOLTA 1933
LA TOATE MAGAZINELE DE COLONIALE

CARMEN SYLVA S. A. R.
Bucureşti, Str. LIPSCANI No. 80
Preţuri extrem de reduse şi absolut fixe

Flanelette pentru pijamale	Lei 24 m.	Pichet flanelat cu desen cal. I Lei	39 m.
Şiton apret natural	„ 25 „	Molton francez, culori garantate	„ 45 „
Indian calitate bună	„ 28 „	Tweed englezesc p. rochi	„ 46 „

Mare asortiment în stofe pentru mantouri, mătăsuri şi imprimate
Raion special de albituri — Depositari directi a renumitelor fabrici — Benedict Schroll's Söhne

Preţul abonamentului la ziarul UNIVERSUL este:

Lei 750 pe un an
„ 380 pe 6 luni
„ 200 pe 3 luni
„ 80 pe 1 lună

Abonamente se fac la 1 şi 16 ale fiecărei luni

MAGAZII ŞI LOCALURI INDUSTRIALE
cu linie de garaj, apă, canal, lumină, etc.
DE INCHIRIAT
la Fabricile Române Unite Calea 13 Septembrie No. 143

Citiţi „Veselia"

Bătrânete fără neplăceri

graţie

URODONAL

Dela o anumită vârstă în sus suntem preocupaţi cu drept cuvânt de artritism, din cauza întregului cortegiu de neplăceri ce ne aduce: reumatism articular, sau muscular, nevralgii intermitente sau continue litiază, dureri de rinichi, gută, etc....

De fapt e absolut necesar ca după ce trecem de 40 ani, să combatem cauza artritismului, acidul uric, luând **URODONAL**, care este cel mai indicat dintre depurativele sângelui. — **URODONAL** uşurează funcţiunile rinichiului care sunt întotdeauna mai greoaie la persoanele de o anumită vârstă, ducând o viaţă agitată, şi va îndepărta pericolul arterio-sclerozei (întărirea arterelor), care este tot o consecinţă a excesului de acid uric din sânge.

URODONAL disolvă acidul uric, precum apa disolvă zahărul.

FOGYL

Suprimă tusea şi înlătură răguşala, întreţinând în perfectă stare aparatul vocal.
Este recomandat de corpul medical ca un foarte eficace preventiv al bolilor microbiene.

URODONAL

elimină acidul uric din sânge

combate artritismul şi evită arterio-scleroza

Economice-Financiare

SCHIMBUL

pe ziua de 26 Octombrie

CURSURILE DEVIZELOR

	Oferite	Cerute	Încheiate
Paris	6.59	6.58½	—
Londra	549	540	—
New-York	125	117	—
Bruxelles	23,60	23,45	—
Roma	8,98	8,86	—
Zürich	32,93	32,60	—
Praga	—	—	—
Viena	—	—	—
Berlin	41,	40,	—
Budapesta	—	—	—
Amsterdam	68,40	67,90	—

PETROLIFERELE ROMANE LA PARIS

25 Octombrie

Astra Română	78.—
Steaua Română	59.50
Concordia	59.—
Redevenţa	14.50
Petrol-Block	necotat

Eri fiind sărbătoare, bursa din Capitală n'a lucrat.

DEVIZE STRAINE (Deschiderea)

	Zürich	Paris	Londra
Bucureşti	3.08	—	540.
Berlin	123,10	—	13,28
Amsterd.	208,22½	1080,75	7,85½
New York	3.43	17,02½	4,77
Londra	16,33	80,92½	—
Paris	20,20½	—	80,90
Milano	27,23	134,75	60,15
Budapesta	—	—	29
Praga	15.32½	—	106.50
Belgrad	7,00	—	233.
Varşovia	57,90	—	—
Grecia	—	—	—
Viena	72,57½	—	29,
Bruxelles	—	356,25	22,71
Zürich	—	495,	16,35
Spania	—	213,87	38,90

VALUTE EFECTIVE

Fran. francez	6,55—6,85
» elveţian	32.50—33
Lira sterlină	520—550
Lira italiană	8,90—9.40
Dolarul	110—130
Belgia	23.50—24
Florini olandezi	67—68
Cor. cehoslov.	4.95—5.00
Schiling austr.	20—22
Pengö	23—24
Reichsmark	38,50—40
Dinarul	2—2.50
Leva	1—1,15
Zlotul	18,50—19,10
Lira otomană	78—80
Drahme	1—1.05

Bursa petrolului

PREŢUL PRODUSELOR LA EXPORT PER TONA DE 1000 KIL O GRAME FOB CONSTANTA PE ZIUA DE 26 OCT. 1933

	Sh. engl. aur
Benzină uşoară	65.6
» grea	50,6
Wh. Spirt cal. II	45
Petrol rafinat	40,
Motorină nepar.-15	36
» parafin. 0+5	32
Păcură neparaf	18,

PREŢUL PRODUSELOR LA INTERN PE ZIUA DE 26 OCT. 1933

PRODUSUL		Preţul de vânzare Tutti Kg.	Taxele consum. Intern Kg.
Benzină uşoară	LEI	10.10	7.97
» grea denat.	»	3.30	1.57
Petrol raf. pt. Morari	»	2,50	0.98
» »	»	3.25	1.75
Motorină pt. Morari	»	2.25	1.22
» »	»	3.	1.99
Păcură	»	0.75	0.29
Diverse uleiuri	»	20.-mediu	12.73

BURSA PETROLULUI LA PLOEŞTI

PE VAGONUL DE 10.000 KG.

Buştenari uşor	Lei	7600
» mediu	»	7400
» parafinos	»	6800
» greu	»	7100
Băicoi uşor	»	7600
Moreni dacian	»	—
» parafinos	»	5800
Gura Ocniţei parafinos	»	6300
Oehiuri	»	6500
Ţintea	»	5300

Situaţia Băncii Naţionale

intre 7 şi 14 Octombrie

Suspendarea transferului n'a adus o ameliorare prea simţitoare în situaţia stocului de acoperire al Băncii Naţionale. Dacă rezervele de aur au înregistrat un spor neînsemnat de 2 milioane, stocul de devize a dat înapoi cu 100 milioane, care se pare că a fost trecut tot la activ, la contul „proviziuni speciale de devize".

Portofoliul comercial e în uşoară scădere la 9.378.421.410.

La pasiv avem de notat o diminuare a biletelor de banca în circulaţie cu aproape 180 milioane, însumând 21 miliarde 267.335.645, un spor de aproape 90 milioane la angajamentele pe termen şi de peste 200 milioane la conturile diverse.

Totalul angajamentelor la vedere se cifrează la 28 miliarde 495.902.066, în scădere cu circa 314 milioane faţă de săptămâna anterioară.

Raportul între stocul de aur şi angajamente saltă la 34.37% (dela 33.99%), iar cel dintre stocul total şi angajamente la 35.82% (dela 35.77%).

PIAŢA CEREALELOR

Galaţi

Galaţi, 25 Octombrie

Bursa cerealelor a înregistrat o schimbare. In urma expirării termenului de livrarea cerealelor vândute pentru sfârşitul Octombrie — începutul Noembrie, preţurile s'au urcat la unele articole căutate pe piaţa mondială. Fasolea a atins o urcare de peste 2000 lei la vagon, cecace e enorm de mult în criza în care se sbate comerţul de cereale.

S'au vândut: 2 vagoane fasole cu 8 la sută corp. str. a lei 18.250 vagonul şi 1 jum. vagon fasole cu 6 la sută cu lei 18.750 pr. vagon.

IN OBOR

In oborul general au intrat 85 care dintre cari 54 care de orz ce s'au vândut cu lei 1—1.15 pr. kg.; 15 care ovăz a lei 1.10—1.40 pr. kg.; 3 care porumb vechi a lei 1.60—1.70 pr. kg; 6 care porumb nou a lei 1.30—1.60 pr. kg.

In oboarele din judeţul Covurlui sosesc foarte puţine care cu marfă.

În străinătate

25 Octombrie

CHICAGO

Inchiderea

Grau tendinţă fermă Dec. 87, 87-88; Mai 91-91,25; Iulie 88,50-88,50.

Porumb tendinţa fermă Dec. 47,62; Mai 53,62; Iulie 55,50.

Ovăz tendinţa foarte fermă Dec. 37,50; Mai 40,62; Iulie 37,87.

Secară tendinţa fermă Dec. 62,87; Mai 69,12—69,25; Iulie 68,62.

WINNIPEG

Inchiderea

Grâu tendinţa fermă Oct. 65,50; Dec. 65,37; Mai 69,37.

Orz Oct. 35,75; Dec. 36,37; Mai 40,12.

Reduceri pe c. f. r.

Pentru expoziţia naţională de agricultură din Bucureşti, direcţia generală c.f.r. a aprobat reducerea de 50 la sută din taxele de transport, la înapoere, numai pentru mărfuri.

La înapoere, staţiile Bucureşti Nord, Sud sau Est vor aplica reducerea pe baza documentelor de transport, ce au servit la ducere şi a unei adeverinţe, eliberate de comitetul organizator.

Pentru vizitatori nu s'a aprobat nici o reducere.

ŞTIRI

✱ S'a aprobat deschiderea unui al doilea obor de cereale în oraşul Cahul, la barlera Roşu.

S'a aprobat redeschiderea târgurilor anuale de vite şi mărfuri din com. Ariniş, (Sălaj), ce se vor ţine în zilele de Joi şi Vineri din săptămânile în care se cuprind sărbătorile: Sf. Paşte, prof. Ilie, Sf. Maria-Mică şi în aceea ce precede sărbătorile Crăciunului.

Târgul săptămânal va funcţiona în ziua de Vineri.

—xox—

INFORMAŢII

✱ S'a hotărît ca Marele stat major, comandamentele, inspectoratele de arme şi servicii, şi direcţiunile din ministerul apărării naţionale să nu mai ordone deplasări de ofiţeri, subofiţeri şi trupă fără o prealabilă aprobare a secretariatului general al intendenţei care administrează fondurile în chestiune. Este vorba aici de dispoziţiunile prin care sunt chemaţi ofiţerii, subofiţerii şi grade inferioare, dela corpurile de trupă şi servicii, spre a urma diferite şcoli sau cursuri (de specialitate, de perfecţionare, de informaţie, etc.); precum şi formări de comisiuni pentru diferite examene, recepţii şi lucrări.

Muntele de Pietate

Vinde, conform legii, Luni 30 Octombrie 1933 şi zilele următoare prin licitaţie publică obiectele nerăscumpărate în termen de 30 zile după scadenţă, ca: bijuterii, covoare, lingerie, tablouri, etc.

Expoziţia va fi Duminică 29 Octombrie 1933 (10—12 şi 3—5) în str. Zorilor No. 2 colţ cu str. Sf. Ionică. 6

✱ Consiliul comunal din Ocnele-Mari demisionând, alegerea noului consilier se va face în ziua de 21 Noembrie.

S'au depus două liste de candidaţi: una liberală în cap cu d. Gh. I. Grigorescu, iar alta în cap cu d. Ilie Constantinescu, preşedintele comisiei interimare.

HEINRICH PRAGER

Str. Carol I No. 22; Bucureşti I. BLANARII şi CONFECŢIUNI

Preţuri scăzute 7

✱ D-ra Elena Duda a încetat de a mai funcţiona ca directoare a şcoalei profesionale de fete din Călăraşi.

Maison GINA

Calea Victoriei 110

Prezintă ultimele creaţiuni ROCHI, MANTOURI, PĂLARII

Modele şi Ţesături exclusive 21

✱ D. Ion Amărăscu, chestor de poliţie a fost detaşat provizorîu pe lângă consiliile de colaborare ale judeţelor Durostor şi Caliacra, spre a concura cu organele locale la desăvârşirea măsurilor de ordine şi siguranţă în Cadrilater.

Mare DESFACERE

Bluze, rochii româneşti

Preţuri extrem reduse

D-na COSCO, **str. General Lahovari 27. (Tramvai 16—17)**

✱ Au fost numiţi membri în comisiunea de apel pentru judecarea sentinţelor comisiunii de disciplină, pentru funcţionarii Regiei publice comerciale a întreprinderilor miniere şi metalurgice din Ardeal, d-nii: Simion Gheţeanu, consilier la Inalta curte de Casaţie; Florin Zaharia şi inginer Ioan Buruiană, membri în consiliul de administraţie al Regiei publice comerciale a întreprinderilor miniere şi metalurgice din Ardeal.

✱ In casele d-lui şi d-nei G. Slătineanu, preşedinte la consiliul superior legislativ, a avut loc ieri, în cerc strict familiar, logodna domnişoarei Liliana Slătineanu, fiica d-lui avocat Emanuel Slătineanu şi a d-nei gen. Baffigi, cu d. Ramiro G. Neculau, avocat.

Colonel Dr. Dinulescu

docent universitar oculist s'a mutat în strada Astronomului 4, colţ cu Luigi Cazzavillan (prin Ştirbei Vodă). Consultaţii 4—7, telefon 379/48.

✱ In curând va apărea, într'o ediţie de lux, bogat ilustrată şi cu o prefaţă de Ion Pilat, *„Antologia Scrisului Feminin"*, întocmită de d-nele Margărita Miller-Verghy şi Ecaterina Săndulescu. Opera cuprinde bucăţi alese din cele 72 scriitoare, ce s'au perindat dela 1830 până în ziua de azi, cu schiţe biografice şi un studiu critic.

Alexandru Marinescu

Avocat

31, Str. Mareşal Badoglio

Telefon 211/70

✱ S'a primit demisiunea d-lui P. Culumundra din postul de mijlocitor oficial pe lângă Bursa de mărfuri Constanţa.

DAMIAN STANOIU

Scriitorul de mare succes a tipărit în editura

„Cartea Românească"

noul său roman

„UCENICII SFANTULUI ANTONIE"

Se va pune în vânzare săptămâna viitoare. 1161

✱ Au fost numiţi membri în Comisiunea interimară a Camerei de comerţ din Cetatea-Albă d-nii: Samoil Portnoi, Alfred Esse, Nicolae Glugan şi Pavel Covalenco.

✱ Au fost amânate alegerile următoarelor Camere de comerţ: cele din Ploeşti şi Constanţa la 5 Noembrie, cele din Craiova la 12 Noembrie, iar cele din Caracal la 3 Decembrie.

Comemorarea maestrului D. Kiriac

Membrii soc. corale „Carmen" s'au adunat eri dimineaţă în grădina Ateneului Român unde se află bustul maestrului Kiriac fostul preşedinte al societăţii.

S'a oficiat un serviciu religios de pomenire de către preoţii Coste, Leon Dumitrăchescu şi diacon Ilie Ionescu.

După terminarea serviciului divin au luat cuvântul pr. prof. Nae Popescu, actualul preşedinte al societăţii şi d. Gh. Lungulescu, dela ziarul nostru, cari au arătat însemnătatea maestrului Kiriac în muzica românească.

După cuvântări, corul „Carmen" a cântat imnul religios „Adusu-mi-am aminte" şi diferite arii ale lui Kiriac.

La ora 6 d. a, s'a ţinut la sediul soc. „Carmen" serbarea patronului societăţii.

Cu acest prilej a fost sărbătorit şi d. Umberto Pessione şeful orhestrei dela Opera Română, care a împlinit 20 ani dela venirea în ţară, fiind adus de soc. „Carmen".

Taxe percepute în tren călătorilor fără legitimaţie

Direcţia generală c.f.r. a dispus să se perceapă un adaus de 120 lei la cl. I-a, 100 lei la cl. II-a şi 80 lei la cl. III-a tuturor călătorilor, cari se urcă în tren, fără legitimaţie de călătorie şi numai dacă anunţă despre aceasta personalul de tren, înainte de a se urca în vagon.

Altfel, călătorii vor fi supuşi la suprataxa de 400 lei.

Excepţie fac numai acei urcaţi în haltele unde nu se vând bilete.

Această dispoziţie va intra în vigoare la 1 Dec. a. c.

Cum orice îngreunări de tarife trebue, conform regulamentului de transport, să fie cunoscute de public cu 30 zile înainte de intrarea în vigoare, direcţia generală c.f.r. a dispus, ca staţiile să aducă la cunoştinţă publicului, prin afişare, această măsură, atât la casele de bilete, cât şi în sălile de aşteptare.

Brandabura la Cahul

Cahul, 25 Octombrie

In seara de 22 Oct., pela ora 8, patru inşi, dintre cari unul mascat, prezentându-se la băcănia lui Matvei Gostev din acest oraş, str. Lipoveneasca, şi găsindu-o închisă, au bătut în uşă. Intrebaţi de băcan ce doresc, au răspuns că vor să facă nişte cumpărături. De cum băcanul le-a deschis, toţi patru au năvălit în prăvălie şi întinzând revolverele spre el, i-au cerut banii, în timp ce alt hoţ zăvora uşa dela intrare. La răspunsul băcanului că n'are bani, ei au cerut să li se dea banii pe care i-a luat pe calul vândut zilele trecute în târg. La refuzul băcanului, hoţii l-au înşfăcat şi l-au legat cu o sfoară groasă, punându-i un căluş în gură. Soţia băcanului, auzind zgomot, a venit să vadă ce este, dar a fost prinsă, legată şi deoarece refuza cu îndârjire să declare unde sunt banii, a fost pălită pe tot corpul. Copleşită de chinuri, a dat hoţilor suma de 9900 lei, singurii bani ce-i avea în casă.

Tâlharii, constatând că Gostev nu mai are alţi bani, au mai luat un ceas de argint o pereche de cercei de aur şi alte obiecte din prăvălie, după care au dispărut, lăsând victimele legate. După o jumătate de oră, Matvei reuşind să se deslege, a reclamat poliţiei, care, la faţa locului n'a găsit alt corp delict; decât funia cu care au fost legate victimele. Intrucât cu câteva seri înainte s'au prădat toate bisericile din nordul judeţului şi ţinând seamă că anul trecut, vestitul bandit Brandabura, evadat dela puşcărie, a fost prins în acest judeţ, se bănueşte că el şi-a făcut iar apariţia aci.

Populaţia oraşului şi judeţului trăeşte nopţi de teroare.

Organele poliţieneşti au organizat potere pentru descoperirea bandiţilor.

GRABIŢI-VA!

Alhambra pleacă în turneu

cu grandioasa revistă a d-lor N. VLADOIANU şi N. CONSTANTINESCU

ALHAMBRA IUBEŞTE!

Joi, Sâmbătă şi Duminică MATINEURI

Luni 6 Noembrie

Premiera comediei muzicale

INIMI DE CIOCOLATA

Pomi, arbuşti şi trandafiri

plantaţi în toamnă se prind de sigur.

Cereţi catalogul

Pepinierele Ştirbei-Buftea

Reprezentanţa generală:

Bucureşti 2, Str. „Banului 2 2855

LINOLEUM ASTECKL

STR COLŢEI No 4

TELEFON: No 309-81

BOLNAVI

citiţi astăzi mica publicitate, coloana „Diverse" acest anunţ lămurirea vindecărilor-minuni cu ştiinţa cărţii — lei 120 — geniului Kuhne, sanatoriului kuhnist medical, interni, consultaţii, provincia prospect gratis. Bucureşti, str. Principatele-Unite 30. 190

Pentru Altoirea Strugurilor

şi avantajele plantărei în toamnă primiţi gratuit îndrumări şi cunoştinţe de specialitate

Székely Gavril

pepinierist Diosig în Bihor, jud. Bihor

ROMANIA

CORPUL PORTAREILOR

TRIB. ILFOV

— 18 Oct. 1933 —

Publicaţiune No. 79312

In baza adresei No. 50881 din 1933, a Judecătoriei Ocolului 4 Urban Bucureşti, se publică spre cunoştinţa generală, că în ziua de 1 Noembrie 1933, dela ora 12 din zi înainte, se va vinde la licitaţie publică în Bucureşti, str. Aquila nr. 25, averea mobilă urmărită a d-lui Nicu Lenghescu, care se compune din două şifoniere de lemn şi altele anume specificate în procesul verbal de urmărire, spre despăgubirea creditorului Petre Constantinescu.

Şeful Portăreilor, (indescifr.)
Secretar, (indescifr.)

Doctor H. MARTIN

asistent colaborator al Instit. Psiho-Fisic (Paris)

Bucureşti, Str. Câmpineanu 4

Tel. 374-91, consult.: 8-11—2-7

Vindecă: (IMPOTENŢA

PSIHONEVROSELE: NEURASTENIA, FOBIA (frica), Timiditatea, Histeria, Melancolia (gânduri negre). Nevrosa inimei şi a Stomacului: palpitaţie, sughiţ, noduri, vărsături, aerofagie). Nevralgie, migrenă, paralisie, reumatism, tremurături, insomnie. Reeducaţia copiilor impulsivi, vicioşi. Ticuri, gângăviala. Incontinenţa urinei (onania). Neuro-Sifilis, Hipnotism autosugestie. Inaltă frecvenţă (fulguraţie), Diatermie.

ROMANIA

GREFA TRIB. CALIACRA

Extract

No. 36167/22 Sept. 1933

D. Mihail Batali, din Bazargic, cu petiţia înreg. la No. 20475/1933, a intentat acţiune de divorţ contra soţiei sale Constantina Mihail Batali din Bazargic, calea Silistrei No. 1, pentru motive determinate de lege.

Din căsătorie a rezultat o fetiţă de 12 ani, anume Marioara.

Ambii soţi nu posedă avere.

S'a eliberat prezentul pentru a se publica conform art. 285 cod. civil modificat.

Grefier, **Nedescifrabil** 5

Blănăria Wilhelm Steinhart

Calea Moşilor 188

Asortată cu Ultimele Noutăţi

Atelier propriu 893

Un jandarm

cere ministerului de război despăgubiri de 470.000 lei

Cluj, 25 Octombrie.

Miercuri dim., în faţa secţiei I a Curţii de apel din Cluj, urma să se desbată apelul lui Ştefan Griguţă, fost sergent instructor în reg. 7 jandarmi.

Sergentul Griguţă în anul 1921 fiind detaşat într'un regiment de jandarmi dela frontieră, în ziua de 23 August a fost prins de o patrulă de jandarmi maghiară, în dreptul comunei Artani (Ungaria) şi dus la Debreţin, de unde după un timp oarecare a fost transportat la închisoarea din Budapesta. Acolo a stat închis până în ziua de 18 Decembrie 1923, când a fost adus în ţară cu un transport de prisonieri politici.

Venit în ţară, nu a mai fost primit în armată, pentrucă a fost găsit neapt fizicește în urma celor doi ani de zile petrecuţi în închisoarea ungurească. Acum el a făcut proces de despăgubire ministerului de război, cerând o despăgubire de 470.000 lei.

In primăvara anului acesta, procesul s'a judecat în faţa tribunalului din Cluj, care a respins cererea.

Curtea a amânat desbaterile.

Soborul misionarilor

ortodocşi români la Chişinău

Programul:

Chişinău, 25 Octombrie

In zilele de 28, 29, 30, 31 Oct. şi 1 Noembrie, se va ţine la Chişinău, al IV-lea sobor al misionarilor ortodocşi români. Programul cuprinde:

28 OCTOMBRE

Sosirea congresiştilor la Chişinău. In gară, congresiştii vor fi primiţi de reprezentanţii consiliului eparhial şi conduşi la hotelul eparhial şi internatul teologic, pentru găzduire.

La ora 17, se va oficia privegherea solemnă, în capela mitropolitană.

29 OCTOMBRE

Orele 8 dim. sf. liturghie săvârşită de I. P. S. mitropolit Gurie în biserica catedrală. La chinonic, va predica p. c. sa păr. Fleişer dela Suceava.

Orele 12, deschiderea soborului în sala eparhială de I. P. S. mitropolit Gurie.

Orele 16, acatistul la capela mitropoliei.

Orele 17, prima şedinţă. Referatul secţiei culturale.

Orele 18, P. S. S. arhiereul Tit. Simedrea, vicarul mitropoliei Ungro-Vlahiei, va ceti referatul „Problemele misionarismului în lumea modernă", Problema socială.

30 OCTOMBRE

Orele 9, a doua şedinţă, d. prof. univ. Nichifor Crainic va ceti referatul: „Sectele şi curentele mistice contemporane".

Orele 11, d. prof. univ. Ion Savin, referat: „Pericolul ateismului şi măsurile de luptă".

Orele 17, a treia şedinţă. P. c. prof. univ. păr. Grig. Pişculescu, referat: „Partea cea bună pe care trebue s-o alegem".

Orele 19, p. c. prof. univ. păr. Mihail Bulacu, referat: „Indrumarea tineretului către Hristos".

31 OCTOMBRIE

Orele 9, a patra şedinţă P. S. S. Grigorie Episcopul Aradului, referat „Apostolatul laic".

Orele 11: p. c. păr. Oreste Tarangul, inspector misionar al mitropoliei Bucovinei, referat: regenerarea predicei.

Orele 16: vizitarea instituţiilor eparhiale şi culturale din Chişinău.

Orele 19: a cincea şedinţă. P. c. păr. prof. univ. arhim. Iuliu Scriban, referat: Despre misia externă.

Orele 21: c. păr. Ioan Pulul, inspector misionar al mitropoliei Bucovinei, va ceti darea de seamă asupra mişcărilor antibisericeşti din Bucovina.

1 NOEMBRIE

Orele 9: a şeasea şedinţă. P. c. păr. Gh. Secaş din Sibiu, referat: „Metodele misionare".

Orele 11: p. c. păr. Simion Tugui, misionarul eparhiei C.-Albă-Ismail, referat: „Organizarea misiei ortodoxe române".

Orele 13: fotografierea congresiştilor în grup.

Orele 17: ultima şedinţă. Cetirea moţiunilor şi închiderea Soborului.

Raid de propagandă aviatică în Basarabia

Chişinău, 25 Octombrie

Filiala A.R.P.A. de sub conducerea d-lui general Mucha, comandantul diviziei 15-a, a organizat în zilele de 26, 27 şi 28 Oct., următoarele raiduri de propagandă aviatică în Basarabia.

In prima zi, avioneta *Lăpuşna*, pilotată de d. căp. Gherasim, va vizita următoarele sate: Hâncesti, Călăraşi-sat, Nisporeni, Nemţeni, Cluciuleni, Cărpineni şi Mireni.

In toate aceste sate, reprezentanţii autorităţilor administrative şi ai filialei, vor vorbi sătenilor despre însemnătatea şi necesitatea aviaţiei române. Vor fi demonstrate sboruri cu sateni. Acest raid e efectuat şi cu scopul de a se arăta locuitorilor jud. Lăpuşna, că banii lor adunaţi pentru avion n'au fost întrebuinţaţi în alte scopuri. Exemplul e bun.

In a doua zi, tot avioneta „Lăpuşna" va aterisa în oraşele: Bălţi, Orhei, Soroca şi Hotin, iar a treia zi Sâmbătă, va ateriza la Ismail, împreună cu încă două avionete ce sosesc Vineri din Bucureşti la Chişinău.

La Ismail, filiala şi d. general Razu, comandantul diviziei XII-a, va face aviatorilor o primire oficială. La cazinoul din acel oraş li se va servi o masă din partea autorităţilor civile şi militare. Se vor organiza şi în acest oraş sboruri pentru cetăţeni. Se ştie că filiala din Ismail, a adunat suma necesară pentru cumpărarea unei avionete, al cărei botez va fi în curând.

Dela Ismail, Duminică dimineaţă, avioanele vor pleca direct la Bucureşti.

Iniţiativa acestor raiduri o are d. general Mucha, care a organizat şi rândul trecut meetingul la Chişinău, când a fost botezată şi avioneta „Lăpuşna".

Pentru a primi ziarul fără întârziere, şi la timp, d-nii abonaţi sunt rugaţi la trimiterea sumei a indica pe cuponul mandatului Oficiul poştal care deserveşte comuna.

VIAŢA POLITICA

Cum s'au comandat automotoare la noi şi în Franţa

Am arătat în numărul nostru de eri, cum se procedează în alte ţări când e vorba de comenzi importante.

Şi pentru ca să nu fie nici o îndoială asupra spuselor noastre, reproducem aci tabloul comenzilor prealabile făcute de marea companie franceză P. L. M.

Spunem comenzi prealabile fiindcă, cele 24 automotoare comandate la opt case diferite, au servit la experimentare înainte de alegerea tipului cel mai bun.

Fabricantul	Tipul	Forta motorului	Transmisiune	Viteza pe km. oră	Ossii	Chassiul	Caroseria	Greutatea gol	Jumelaj sau remorcă	Locuri	Locuri in picioare	Unităţi comandate
Charentaise	Diesel Junkers C. L. M.	85	mecanica	95	4	Dursluminium	Duraluminium	9500		55	20	4
Aciéries du Nord	Diesel M. A. N.	170	„	90	4	Oţel A. O. Martin	Oţel A. O. Martin	10500	jumelaj	75	20	2
Renault	Diesel Renault											2
Baudet Donon Roussel	Diesel Junkers C. L. M.	80	„	90	2	Oţel A. O.	Oţel A. O.	7500	„	40	20	4
Cie Ue de Constructions	Diesel M. A. N.	140	„	90	2	Oţel	Oţel	13500	remorcă	44	20	4
Delaunay-Belleville	Diesel Delaunay Belleville	80	„	90	2	Oţel aramă cromată	Duraluminium	8600	jumelaj	40	10	2
S. O. M. U. A.	Diesel-Junkers C. L. M.	80	„	90	2	Oţel	Oţel	8600	„	40	10	2
Cie fse des chemins de fer	Diesel-Saurer	0 13	„	90	2	„	Duraluminium	12000	„	43	10	2
Cie fse des chemins de fer	„	130	electrică	90	„	„	„	13250	„	43	10	2

După cum se vede din acest tablou cele mai mari case franceze au fost chemate la concurs, s'au comandat fiecăreia între 2 şi 4 automotoare.

Presupunem — cu îngăduinţa direcţiei C. F. R. — că şi în Franţa sunt ingineri capabili şi că, aceste automotoare comandate au cel puţin dreptul de a fi comparate cu sistemul Malaxa.

Şi în acelaş mod s'a procedat şi la celelalte companii de C. F. în Franţa şi după cum am spus eri şi la compania C. F. ale Statului francez.

Dar, această prevedere, obligatorie nu o au numai străinii. Ea se găseşte câte odată şi la noi în ţară spre lauda acelora cari o practică.

Intr'adevăr, direcţiunea căilor ferate judeţene Ploeşti-Văleni, acum în urmă, voind să înlocuiască trenul cu abu. i cu automotor a cerut la peste 30 de case indigene şi streine oferte. Direcţiunea a stabilit un voluminos caet de sarcini, în care comisiunea technică a avut grije să arate toate specificaţiile pe cari trebue să le îndeplinească automotorul. Şi pe deasupra se cere furnizorului o garanţie de un an de zile de la data livrărei, adăugându-se că orice piesă care se va defecta în acest timp din cauza unei defectuozităţi a materialului, se va înlocui de firma furnizoare fără nici o plată din partea liniei Ploeşti-Văleni.

Şi s'au prezentat la această licitaţie, bazată pe acest riguros caet de sarcini, cele mai reputate case străine şi indigene.

Reproducem mai jos ofertele cu specificaţiile respective ale unora dintre concurenţi :

Sultzer Freres : Diesel 230 Hp. 4 osii. 35, 8 tone, transmisie electrică, 5.593.335 lei.

Sulzer Freres : Diesel 230 Hp. 6 osii 45, 2 tone transmisie electrică, 5.961.210 lei.

„Unio" Satu-Mare : Diesel-Ganz Jendrassik I. a R. 200 Hp. 4 osii 26,5 tone, transmisie mecanică 4 milioane lei.

Sentinel Camell-Astra Arad : cu vapori 125/150 Hp. 5 osii, 35,5 tone, 4.600.000 lei.

Sentinel Camell-Astra Arad : 105 Hp. 4 osii 28 tone 4.500.000 lei.

M. A. N. (Germania) : Diesel, 210 Hp. 1400 t./m. 4 osii, 31,5 tone, 4.176.000 lei.

M. A. N. (Germania) : 250 Hp. 150 t /m. 4 osii, 31,5 tone acelaş preţ.

M. A. N. (Germania) : Transmisie electrică, 32,2 tone lei 4.196.000.

Godfried Lindner (Germania): Diesel Melbach, 210 Hp. 4 osii, 30.6 tone, transmisie mecanică lei 4.863.000.

Simmering : Diesel electric 165 Hp. 4 osii 26,9 tone lei 3.850.000.

Fiat : 4 osii, 3.650.000 lei.

Billard : 4 osii, 3.600.000 lei.

Vrea să zică pentru o simplă comandă de trei automotoare, direcţiunea unei linii judeţene, a găsit cu cale să la toate precauţiunile, să facă licitaţie, să ceară oferte la cât mai multe case furnizoare. Procedare înţeleaptă.

Direcţiunea generală a C. F. R. cu un consiliu de administraţie, cu consilier tehnic, cu contencios, nu numai că trece dela început o comandă de una sută şasezeci de vagoane motorizate, unei singure case, şi fără nici un fel de garanţie că sistemul e bun, ba, putem afirma cu certitudine că el nu e bun — dar îi mai dă pe deasupra şi preemţiune pe toate celelalte linii şi faţă de orice altă casă.

Din tabloul ofertelor de mai sus se poate vedea că şi în ce priveşte preţul, acela al lui Malaxa este cu mult mai mare, fiindcă în preţurile ofertanţilor dela Ploeşti intră nu numai motorizarea, dar şi vagonul cu tot echipamentul lui. Şi se ştie că motorizarea nu reprezintă de cât o treime din costul unui automotor.

Dar despre aceasta ne vom mai ocupa.

Pentru încheere, azi, ţinem să mai spunem cu privire la comunicatul publicat de direcţiunea C. F. R., că el conţine afirmaţiuni inexacte şi cu atât mai surprinzătoare cu cât ele vin din partea unor oameni cari ar trebui să ştie ce spun.

Aşa se arată în comunicat că rezistenţa maximală pe linia Mogoşoaia-Câmpina e de 17 la mie şi că automotorul Malaxa a mers pe această line cu o viteză de 60 km. pe oră.

Or, rezistenţa maximă pe linia Mogoşoaia-Câmpina e numai de 14 la mie şi nu 17 după cum afirmă, cu intenţie sau din neştiinţă, semnatarul comunicatului.

Afară de aceasta comunicatul nu spune cum se comportă automotorul pe vreme de ploaie. S'o spunem noi: s'a mai făcut odată o încercare pe aceiaşi linie şi când a început ploaia, viteza a scăzut la 10 km. pe oră. De altfel toţi specialiştii de la C. F. R., vorbim de cei neinteresaţi, au prevăzut lucrul acesta.

Apărătorii falsificatorilor de bancnote

Cu prilejul judecării procesului falsificatorilor de bancnote, în expunerea faptelor, partea civilă, prin d. avocat Tony Iliescu, a înfăţişat modul cum s'a desfăşurat vasta operă de falsificare, ce a dus la descoperirea şi arestarea lui Lajos Szabo, Ştefan Drăgoi şi complicilor lor. S'a relevat astfel, că în Oltenia domneşte o credinţă greşită, anume aceea că prin falsificare de bani s'ar putea îmbogăţi cineva. Mirajul acesta a creat o stare de lucruri endemică, mulţi picând în cursă după o îmbogăţire uşoară, care de cele mai multe ori i-a dus numai la ruină şi închisoare.

Această credinţă însă, nu s'ar fi înrădăcinat, dacă oamenii politici cu trecere nu ar fi consimţit să le ia apărarea în faţa judecăţii.

Ori, temeritatea falsificatorilor de bancnote s'a mărit şi mai mult, văzând că se găsesc chiar foşti miniştri de justiţie dispuşi să-i apere în faţa instanţelor judecătoreşti.

Prestigiul şi autoritatea lor, agonisite în calitate de oameni publici, nu pot eşi decât micşorate, fiindcă nu este admisibil — indiferent pretextul, fie chiar acela al dreptului sfânt de apărare al inculpaţilor în faţa justiţiei, — ca oamenii politici să sprijine şi să apere în faţa instanţelor judiciare, infractori de speţa falsificatorilor de bancnote.

Foştii miniştri de justiţie, în concepţia elegantă de viaţă publică, pe care o aveau un Titu Maiorescu şi un Toma Stelian, s'au abţinut dela bară, un număr de ani, fără să fie constrânşi de vreo lege.

In vremurile noastre, foştii miniştri de justiţie nu mai ţin seamă de exemplele bune din trecut, şi invocând dreptul democratic de a-şi agonisi hrana prin muncă, nu se mai cred obligaţi să-şi interzică exerciţiul profesiunei la bară.

Dar suntem în drept, chiar înăuntrul acestei concepţii utilitariste, să le cerem foştilor miniştri de justiţie autocontrol şi suntem îndureraţi să-i vedem la bară, apărând până şi pe falsificatorii de bancnote.

Deaceea socotim că este necesar ca anteproectul întocmit de directorul nostru, d. Stelian Popescu, pe când era ministru de justiţie, prin care se interzicea accesul barei pe un timp limitat foştilor miniştri de justie, să fie adus cât mai curând în discuţia Parlamentului, spre a se pune capăt, un moment mai de vreme, la spectacole cari nu înalţă prestigiul şi majestatea justiţiei.

Un gălăgios ridicol

Oficiosul naţional-ţărănist crede de cuvinţă să arate, că deputatul Ilie Lazăr desminte declaraţiile făcute unui ziar maghiar din Ardeal şi reproduse de o parte a presei din Capitală.

Osteneala e prea mare pentru că şi de-ar fi fost adevărate spusele gălăgiosului deputat de Maramureş, nu aveau nicio greutate.

Viaţa politică de după răsboi a scos la suprafaţă felurite elemente de o valoare sub mediocră. Unul din acestea, deputatul naţional-ţărănist Ilie Lazăr, care nu s'a relevat măcar cu o frază bine închegată la tribuna Camerei, era până lunile trecute privit ca un ins pornit totdeauna pe scandal, un gălăgios mai mult ridicol decât periculos.

După afacerea Skoda, atitudinea acestui deputat, care n'a avut pudoarea să tacă după ce a fost în solda lui Seletzki, dovedea că Ilie Lazăr şi înghite şi face gălăgie.

Caşi Boilă, Ilie Lazăr vrea să facă din cazul său special o chestiune de principii, lăsând să se înţeleagă că petele ce i s'au scos la iveală, n'ar fi decât o consecinţă a luptei dintre maniştii şi vaidiştii.

Dar lumea nu e atât de naivă ; ea ştie să facă distincţie între cele două chestiuni şi ori câte interviewuri şi dezminţiri ar da, circe ar face Ilie Lazăr, el rămâne un personaj ridicol prin lipsa lui de pregătire şi odios prin rolul pe care l-a jucat în afacerea spionului Seletzki.

Nădăjduim, că vremurile cari vin vor trimite înapoi, pe scenele de provincie, pe baritonul ratat ce sfârşeşte atât de lamentabil rolul său de comedie periferică în sărmana politică a ţării româneşti.

Neregulile dela direcţia reglementării importului

— Un comunicat al ministerului de industrie —

Faţă de ştirile publicate de unele ziare, cu privire la ancheta ce este în curs la direcţia reglementării importului, ministerul industriei şi comerţului aduce la cunoştinţă următoarele :

Pe lângă direcţia reglementării importului s'a instituit încă dela 3 August 1933, o comisiune permanentă de control, compusă din d-nii : Nerva V. Stoica, directorul reglementării importului, N. Tacit, inspector general în ministerul industriei şi comerţului şi I. Niculescu, şeful serviciului de clearing de la Banca Naţională a României, care lucrează zilnic, controlând aplicarea normelor relativ la reglementarea importului şi soluţionarea cererilor.

Constatându-se de către directorul reglementării importului nereguli săvârşite de unii funcţionari, acestea au fost aduse imediat la cunoştinţa organelor superioare cari au dispus suspendarea a doi funcţionari, numind în acelaş timp — în conformitate cu prevederile statutului funcţionarilor publici — o comisiune specială de anchetă compusă din d-nii : Nerva V. Stoica, directorul reglementării importului şi N. Tacit, inspector general, pentru îndeplinirea formelor legale, în vederea aplicării sancţiunilor.

Grav accident de automobil

Târgovişte, 25 Oct.

Un grav accident de automobil, s'a întâmplat astăzi, pe şoseaua naţională Bucureşti-Piteşti, aproape de comuna Slobozia-Moara (Dâmboviţa), în următoarele împrejurări :

Automobilul nr. 11.904 B. condus de şoferul Gălăţeanu Vasile, plecând din comuna Slobozia-Moara spre şoseaua naţională Bucureşti-Piteşti, în cătunul Buzoianu, a ajuns din urmă căruţa locuitorului Petre Ştefan Andrei, din comuna Poarta Albă, judeţul Constanţa, care transporta un butoi de tuică la Bucureşti. Căruţa a fost puternic tamponată şi răsturnată în şanţul şoselei. In căruţă, pe lângă Petre Ştefan Andrei, se mai afla şi însoţitorul său, Marin Băluţă. Amândi au fost grav răniţi. Şeful postului de jandarmi din Slobozia-Moara, fiind înştiinţat, a transportat imediat cele două victime, la spitalul Brâncovenesc iar pe şofer l'a arestat şi înaintat legiunei de jandarmi-Dâmboviţa.

—xox—

Acţiunea pentru salvarea creditului

Aseară, s'a ţinut la sediul Federaţiei naţionale pentru salvarea creditului, din str. Lipscani, o importantă consfătuire la care au participat reprezentanţii băncilor, deponenţii şi acţionarii grupaţi în jurul Asociaţiei B. N. R.

Discuţiunile au evoluat în jurul covârşitoarei probleme a creditului, grav ameninţat de tendinţa de lărgire a conversiunii împotriva intereselor superioare a economiei naţionale şi azi destul de zdruncinată de spiritul de nedreptate cuprins în economia ultimilor legii privind plata datorilor.

In urma celor discutate, s'a hotărît redactarea unei moţiuni care va fi prezentată zilele acestea Băncii Naţionale şi miniştrilor de justiţie şi de finanţe, spre a expune forurile competente de conducere dificultăţile din ce în ce mai crescânde, ce există în raporturile comerciale şi financiare, din cauza lipsei de credit.

Hotărîţi în lupta ce o duc, reprezentanţii instituţiunilor de credit vor face în acelaş timp şi o operă de lămurire a opiniei publice, spre a se determina cu un moment mai de vreme salvarea creditului, împiedicându-se lărgirea conversiunii în condiţii dezastruoase pentru economia naţională.

—xox—

Succesul expoziţiei de numismatică şi arheologie

Prima expoziţie de numismatică şi medalistică şi arheologie organizată la noi în ţară, a avut un succes strălucit.

S'a putut constata cu acest prilej că avem în ţară un număr mare de colecţionari de monede antice, specializaţi în diferite domenii şi că impozantul număr de colecţii bogate în exemplare rare şi scumpe, ne situează între primele ţări care stau în fruntea ştiinţei numismatice.

Aheologia a scos la iveală cu acest prilej obiecte unice ca frumuseţe şi valoare ştiinţifică şi materială.

Zilele acestea au fost aduse de d. profesor I. Andrieşescu parte din tezaurele scitice din Oltenia şi Dobrogea obiecte de o importanţă capitală. Ele au fost expuse în aceeaş grupă în care se află faimoasa cască de aur din Prahova.

In secţia numismatică, d. Ştefan Hâlmu a expus acum în urmă o parte din însemnata colecţie Resch. Această colecţie e unică din punct de vedere ştiinţific, cuprinde 11.000 de exemplare diferite din evul mediu şi până în epoca noastră.

Toate exemplarele sunt amănunţit descrise şi aranjate în ordine cronologică. pe familii şi ţări. Sunt reprezentate în această importantă colecţie toate ţările Europei. In această grupă putem admira un mare număr de unicate fidel reproduse în galvanoplastie, unicele copii de pe exemplare cu valori extraordinare.

*

Duminică seara expoziţia se închide.

—xxx—

Valuri de căldură, astma, zăduf, frica iritabilitatea, migrenă, melancolie, insomnie, se pot înlătura deseori luând apa naturală purgativă „FRANZ-JOSEF". Recomandat de medici. 2800

—xox—

Concursul pentru propaganda turistică

Juriul, invitat să facă alegerea afişelor prezentate la concursul organizat de consilieratul pentru turism, s'a întrunit Miercuri, la Ateneul român. S'au prezentat lucrări de către 115 artişti.

Juriul, constatând că nici o lucrare n'a întrunit unanimitatea voturilor, a hotărît ca premiul de 20.000 lei şi unul de 10.000 lei să fie amânate. Se vor anunta condiţiile noilor probe pentru aceste două premii.

Au fost premiate cu câte 5000 lei, plus onorariul de 1750 lei. lucrările d-lor Nestor Culiuri, Al. Mazilescu, Ion Gesticone, Ştefan Constantinescu. R. Lieblich, Ion Lucian Murnu şi ale d-rei Lilly Pancu şi d-nei Ana Jicquidi.

—xox—

ÎMPRUMUTUL AUSTRIAC

Viena, 25 (Rador). — Oficiul se anunţă că recentul împrumut emis de guvernul austriac pentru realizarea sumelor necesare procurării de lucru şomeurilor, a reuşit pe deplin.

CUMPARAŢI-VA LOZUL D-vs. CU NADEJDE ŞI INCREDERE
La cea mai norocoasă Colectură a Ţării Româneşti
BANCA ROMANĂ
DE COMERŢ S. A.
CALEA VICTORIEI No. 34 — BUCUREŞTI — STRADA SMARDAN No. 2
Care a plătit până în prezent mai toate câştigurile mari şi anume
Lotul cel mare de Lei 5 Milioane, Câştigul de Lei 3 Milioane, Câştigul de Lei 2 Milioane
Câştigurile de Lei: 900.000, 500.000, 300.000, 300.000, 150.000, 120.000
Costul lozului Lei o optime 125 un sfert 250 o jumătate 500 un loz întreg 1000
Provincie mandat poştal sau ramburs — Subcolecturi la toate agenţiile Wagons-Lits Cook din ţară

PENTRU Sf. Dumitru GASIŢI
Grandios asortiment de JUCARII şi CADOURI
Noutăţi frumoase
Preţuri eftine la ODEON
En gros En detail
94 STR. LIPSCANI 94 (Sf. Gheorghe)

D-na UNGAR
STR. ŞELARI 16
Aduce la cunoştinţa distinsei sale clientele că execută cele mai noui croeli de corsete, soutienscenturi, centuri medicale, cu cele mai reduse preţuri.
Mare asortiment de ciorapi-varice şi corsete de gata.

CORSETUL fără balene
ultima creaţiune din Paris
Renée
Str. Oituz 27 Telef. 6108
618

Fumigatorul „CIMEX"
produce un gaz pe cale de ardere progresivă care distruge în 5 ore, ploşniţele, toate insectele şi ouăle lor, precum şi microbii. La principalele farmacii şi droguerii. Depozit en-gros „Sanitas", Moşilor 53, se caută reprezentanţi pentru provincie.
188

Mulţumire publică
D-lui Căpitan IOV din Piteşti
Am rămas beteag din război. Stomac, rinichi, constipaţia mă dusese la marginea groapei. Un iscusit Medic recomandându-mi brâul inventat de d-tră, l'am luat, încins şi numai în câte va zile, m'a pus pe picioare. Azi sunt fericit, rugându-mă lui D-zeu, cu numeroasa mea familie, pentru fericirea d-tră.
Cu veşnică recunoştinţă
Mihaily Teodor, Arad.
1

Ventilatoare „SIROCCO"
Maşini frigorifere „PIONNIER"
produse indigene sigure
Sirocco-Werk Wien, X
Troststrasse 11
Se caută reprezentanţi de branşă, contra comision, în localităţile mai mari. 1

Antinevralgic
Dr. NANU MUSCEL
SINGURUL REMEDIU CONTRA GRIPEI, MIGRENEI, NEVRALGIEI ETC.
Se vinde numai în cutii originale, conţinând 2 buline şi cu semnătura doctorului.
Depozit Farmacia N. Popovici. Bucureşti, Calea Rahovei 237.

Membri in consiliul superior al muncii

Mihail Enescu, director general al Casei centrale a asigurărilor sociale; dr. O. Puşcariu, director general al sănătăţii; I. Teodorescu, directorul institutului de statistică; Cezar Popescu, delegat al ministerului de industrie şi comerţ; I. Fianu, delegat al ministerului de agricultură; I. Purcarlu, delegat al ministerului instrucţiunii publice; Cezar Mereuţă, delegat al căilor ferate; I. Pitulescu, delegat al poştei; Toma Gâlcă, delegat al S. M. R.-ului. Un delegat al ministerului apărării naţionale; inginer Stavri Cunescu, directorul muncii; M. Georgian, inspector general al muncii; dr. Topa P., medic definitiv al Casei de asigurări.

Pentru a fi prompt serviţi, d-nii abonaţi sunt rugaţi, ca la orice reclamaţie sau schimbare de adresă, să binevoiască a ne trimete eticheta cu care primesc ziarul; şi la REINOIREA ABONAMENTULUI a lipi pe cuponul mandatului poştal eticheta abonamentului expirat.

Citiţi „VESELIA"

Nu uitaţi că
TOATĂ ŢARA ROMÂNEASCĂ
Cumpără lozurile clasa 1a dela Colectura
GHEORGHE STĂNOIU
SMÂRDAN 2 VICTORIEI 38
GRIVIŢEI 128 PIAŢA DE FLORI
Care plăteşte cele mai multe câştiguri mari
¼ Lei 1000 · ½ 500 · ¾ 250 · ⅛ 125
Provincie mandat poştal sau ramburs

Datoria şi interesul fiecărui salariat public
este să-şi cumpere lozul cu care joacă la LOTERIA DE STAT numai dela
COLECTURA SALARIAŢILOR PUBLICI
Bucureşti, Cal. Victoriei 54

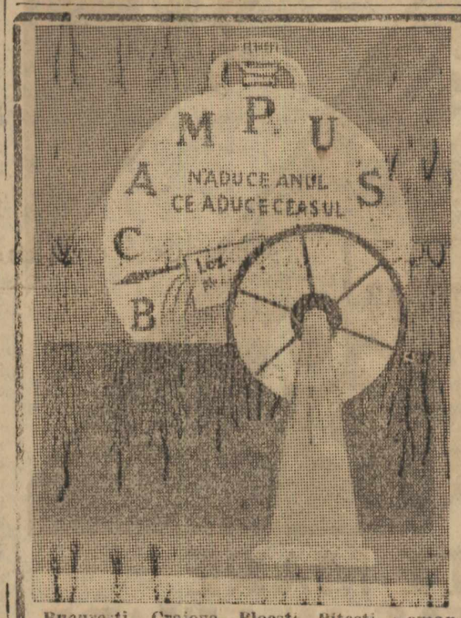

Şi D-voastră VEŢI CÂŞTIGA JUCÂND LA COLECTURILE SCHRÖDER şi CAMPUS, BASSA
Bucureşti, Craiova, Ploeşti, Piteşti, Roman, Giurgiu, T. Măgurele, R.-Vâlcea, T.-Severin, Călăraşi, Cetatea Alb. Fălticeni, Sulina, C.-Lung, Caracal, Piatra Neamţ.

BUCURIA şi SANATATEA COPIILOR
SUNT ASIGURATE FIIND IMBRACAŢI IN
Paltonaşe, Costumaşe, Rochiţe, Veste, Pulovere, Pijamale, Flaneluţe, Ciorapi, Mănuşi, Jambiere, Eşarfe, Căciuliţe, Ghete şi Pantofi marca NORMA
CALITATI SUPERIOARE
MODELE EXCLUSIVE
PREŢURI EXTREM DE EFTINE
En Gros SOLAVICI En Detail
BUCUREŞTI, Str. Lipscani, 37 — PLOEŞTI, Pas. Cooperativa
2609

MINISTERUL APARARII NAŢIONALE
— Direcţia Intendenţei —

Publicaţiune

Se aduce la cunoştinţa celor interesaţi că în ziua de 29 Noembrie 1933, ora 10 se va ţine în localul Ministerului Apărării Naţionale, situat în piaţa Valter Mărăcineanu, licitaţie publică **pentru procurarea a 173.922 (una sută şaptezeci şi trei mii nouă sute douăzeci şi două) kg. zahăr.**

Licitaţia se va ţine în conformitate cu art 88—110 inclusiv din Legea Contabilităţii Publice, Regulamentul Oficiului Central de Licitaţii şi normelor publicate în „Monitorul Oficial" nr. 127 din 4 Iunie 1931.

Toate persoanele cari vor lua parte la licitaţie, vor depune pe lângă ofertă şi o garanţie de 5% din valoarea furniturii oferită, iar oferta se va face numai în conformitate cu caetele de sarcini, cari pot fi văzute în zilele de Marţi, Joi şi Sâmbătă, dela ora 12 până la ora 13, la Direcţia Intendenţei, în localul din str. Valter Mărăcineanu.

Nr. 14.849 din 25 Oct. 1933.
7089

D-nii FRIZERI şi COAFORI
găsesc toate accesoriile necesare branşei la singura şi cea mai eftină sursă din ţară
„PARFUMERIA LILAS" BUCUREŞTI Str. Smârdan, 37
Reprezentanţa şi depozitul de vânzare a renumitei vopsele de păr „L'ORIENTOL şi KIVA", al fiarelor de ondulat „Hasko" etc. Expediţie în provincie. Preţuri curente la cerere. Teleton 378-55. 9

BIBLIOTECA AGRICOLĂ A ZIARULUI UNIVERSUL
No. 7 Cultivarea căpşunilor
de Ilie Isvoranu
ING. AGRONOM PROFESOR
Horticultorii şi amatorii — cultivatori de căpşuni au la îndemână o carte scrisă de un specialist, care practică, cu succes, această cultură.
Biblioteca apare sub ingrijirea d-lui Dr. E. Grinţescu, redactorul „Paginei Agricole" şi se găseşte la librării şi depozitele de ziare. Depozit general la Libraria ziarului „Universul". Preţul 10 lei.

PRIMUL ȘI ULTIMUL CUVÂNT IN MODA FEMENINĂ ȘI MASCULINĂ spune alba
BULEVARDUL ELISABETA 2, IN PALATUL CERCULUI MILITAR

Theodor Atanasiu & Co
STR. BAZACĂ 1 STR. CAROL 76·78·80·82 STR. HALELOR 21

Curier judiciar

Procesul falsificatorilor de bancnote

Trib. Ilfov s. III a continuat Miercuri desbaterile în procesul falsificatorilor de bancnote de câte 1000 lei.

S'a dat cuvânt reprezentantului părții civile, Banca Națională a României, d. avocat Tony Iliescu.

D-sa a învederat gravitatea excepțională a isprăvii bandei lui Szabo Laios, Drăgoi Ștefan, Mărculescu Șt., Cuțui ș. c. l. prin uriașa cantitate de bancnote false ce au reușit să imprime, prin perfecțiunea plăsmuirii și mai ales prin mijloacele neobișnuite de răspândirea bancnotelor ce reușise să-și asigure.

A precizat apoi dovezile, evidente, de vinovăție ce stăruiesc asupra fiecărui membru al asociației.

D-sa a desluşit că dintre toți cei 29 de inculpați, cel mai periculos și mai vinovat, e de fapt financiarul tovărășiei, Ștefan Drăgoi și a semnalat deaceea cât de zadarnică ar fi opera justiției și represiunei în acest proces dacă i s'ar asigura tocmai lui scuza absolutorie — prevăzută de art. 116 c. penal — pe motiv că el ar fi cel care a înlesnit prinderea și încarcerarea falsificatorilor.

Infine, d. Tony Iliescu a chemat atenția tribunalului asupra neîncrederei și discreditului ce s'a lăsat asupra bancnotelor țării, în urma și din cauza acestei fabricări continue și vaste de piese false, spre o conchide că se impune de aceea severă sentință de condamnare.

In numele Băncii Naționale d-sa a declarat că se constituie parte civilă în cauză cu contravaloarea stocului de bancnote ce s'a falsificat și a ieșit de sub teascurile bandei (circa 27 milioane lei).

Desbaterile au rămas în continuare pe azi, când se va rosti rechizitorul ministerului public.

—xox—

Asasinul dela Apahida, definitiv osândit

Inalta Curte de casație s. II s'a pronunțat Miercuri asupra recursului făcut de fostul profesor de dans din Bistrița, Augustin Vulpeanu, contra deciziei Curții de apel din Cluj, prin care a fost osândit la 15 ani temniță grea pentru crimă de asasinat și atentat la bunele moravuri.

Recurentul e autorul crimei ştiute dela Apahida.

După o viață de desgustător desfrâu, — în care reușise să ademenească diverși tineri — Vulpeanu se fixase în cele din urmă la liceanul Flavin Greabu. Prinzând însă gelozie și pe acesta l-a impușcat (în ziua de 7 Octombrie 1931) și apoi l-a zvârlit în valurile Someșului.

Inalta Curte, după deliberare, a respins recursul confirmând hotărîrea instanței de fond și curmând astfel desbaterile unuia dintre cele mai zgomotoase și penibile procese din Ardeal.

Minor hoț și șef de bandă

D. jude instr. Stratulat a arestat Miercuri și l-a depus la Văcărești pe tânărul Vasile Petrescu din str. Calafat nr. 33 pentru furt.

Precocele infractor în vârstă de 13 ani deabia împliniți, e autorul a 22 furturi identificate și șeful unei bande de spărgători, toți minori, ce n'au fost încă identificați până acum din cauza discrețiunei feroce a capului lor.

Mandatul de arestare a fost confirmat, pe loc, de tribunal.

Cazul d-lui inspector Husărescu

Inalta Curte de casație s. III, în complet de divergință, a judecat Mercuri recursul făcut de ministerul de interne contra deciziei Curții de apel din Chișinău, prin care s'a declarat ilegală și s'a anulat ca atare, măsura mutării disciplinare la Cernăuți a fostului inspector general al Siguranței Basarabiei, d. Zaharia Husărescu.

Recurentul sustinea că decizia ar fi casabilă fiindcă se întemeiază, între altele, și pe un motiv ce s'a prezentat deadreptul în instanță și fără a fi fost comunicat ministerului.

Reprezentantul ministerului public a cerut respingerea motivului de casare ca nefondat, deoarece temeiul reținut la instanța de fond privind compunerea neregulată a comisiei disciplinare care a pronunțat pedeapsa incriminată, putea fi sesizat chiar din oficiu — fără nevoia altei formalități și pus doar în discuția părților — întrucât are caracter de ordine publică.

Inalta Curte a admis totuși recursul și casând decizia Curții de fond a trimis afacerea spre nouă judecată în completul ordinar al inaltei instanțe.

Comuniști arestați

D. jude instr. Stănescu a lansat Miercuri mandate de arestare contra comuniștilor capturați în casele conspirative din str. Ghiocei 43 și str. Viespari 32.

E vorba de banda unor unguri de curând descălecați în țara noastră — sub scutul legii migrațiilor — Anton Toth, cismar șomer, Gheza Toth, șomer pur și simplu, T. Iosif, zugrav fără autorizație de lucru, David Braunstein și Oprea Crușevanu, surprinși deunăzi în clipa chiar în care apucaseră să „tragă" vreo zece mii de manifeste incendiare la o presă improvizată.

La interogatoriile ce li s'au luaut, toți și-au mărturisit isprava. Au pretins însă că lucrau pe cont propriu și fără nici o indicație sau subvenție oficioasă.

Toți au fost înaintați de îndată instanței de confirmare care le-a confirmat mandatele de pe scaun.

Contravenție la legea migrațiilor

Trib. Ilfov s. I urma să judece Miercuri apelul făcut de întreprinderea ing. Malaxa contra procesului-verbal de contravenție ce i s'a dresat — conform legii migrațiilor — și prin care a fost supusă la amendă penală de lei zece mii (fiindcă a ingăduit la lucru salariați străini necalificați).

Problema de drept cuprinsă în motivele de apel n'au mai putut fi discutate însă fiindcă apelanta și-a retras apelul spre a beneficia de grațiere.

Criminalii vitezei

D. jude instr. Papadopol a arestat și depus la Văcărești, pentru omor prin imprudență, pe șoferul Ionescu Constantin, zis Titi, conducătorul autobuzului nr. 15196 B. de pe linia nr. 13.

Numitul e invinuit că gonind nebunește pe străzi a ajuns din urmă și a tamponat cu atâta putere camionul condus de Traian Popescu Sabin, încât l-a zvârlit pe vizitiu cu creștetul în caldarâm sub copitele cailor.

Nenorocitul a murit pe loc.

Mandatul de arestare va fi supus azi confirmării tribunalului.

Fraudele dela C. F. R.

D. jude instructor Rosnovanu a terminat cercetările în afacerea fraudelor de 107 milioane lei, săvârșite în arhiștiute imprejurări la Căile Ferate pe calea recalculărilor frauduloase de taxe de transporturi pe c. f. r.

Ultimul audiat a fost Efraim Schächter care și-a menținut în totul mărturiile anterioare.

Se organizează deacum dosarul actelor spre a se trimite apoi la parchet pentru rechizitor.

Fraudele dela Vârteju Nefliu

Trib. Ilfov s. I a intrat Miercuri în dezbaterea procesului fraudelor din fondul bisericii comunei Vârtejul.

Precum se știe, implicat în cauză, ca principal culpabil, este însuși preotul paroh al bisericii Gh. Sakelarescu (trimis în judecată corecțională pentru delapidare de bani publici).

Inainte de a păși în desbateri, reprezentantul ministerului public a cerut să se ia act că biserica păgubașă nu e valabil reprezentată în instanță deoarece nu consiliul parohial cată a fi citat ca parte civilă ci parohia bisericii prin reprezentanții legali, adică prin epitropii ei, singurii în drept a pune conclusiuni contra inculpatului și tot singurii în drept a retrage eventual reclamația ce s'a făcut în cauză (retragerea reclamației fiind condiționată însă cu aprobarea adunării parohiale omologată de sfânta Patriarhie.

Tribunalul a respins însă incidentul considerând că biserica e bine reprezentată de consiliul parohial.

S'a luat act apoi de declarația consiliului parohial — prezentată de avocatul inculpatului — prin care se renunță la orice daune în proces și se dă chiar descărcare celui judecat.

După care s'a procedat la audierea martorilor prezenți în număr de 47 de inși.

Procesul a rămas în continuare pe azi.

Gradațiile pentru anii de suplinire

In fața inaltei Curți de casație s. III, a venit Miercuri în desbateri problema calculului anilor de suplinire la gradație, pe baza art. 93 alin. penultim din legea inv. secundar din 1928.

In speța judecată d-na Aurora Bălatu, ajungând maestră definitivă în învățământul secundar, reclamă dreptul la prima gradație cu începere dela 1 Ian. 1930, cerând să i se socotească la gradație și anii serviți ca suplinitoare.

Curtea de apel din Craiova a admis acțiunea, obligând ministerul de instrucție să-i satisfacă cererea.

Ministerul a declarat însă recurs în casare, arătând, prin d. av. G. Alexianu, că deși art. 98 al. penultim vorbește de anii școlari, totuși, dacă profesoara a fost numită în învățământ ca suplinitoare la 1 Ianuarie, funcționând până la sfârșitul lunei Iunie, nu mai poate fi socotită că are un an școlar de serviciu, ci în calculul gradației nu i se poate calcula decât timpul efectiv servit, căci anul școlar începe la 1 Sept. și se termină la 25 Iulie, potrivit art. 12 din legea învățământului secundar.

Inalta Curte a primit acest mod de a vedea, a admis recursul; și în fond a respins acțiunea, stabilind astfel jurisprudența sa în această materie.

Curierul Curții de conturi

PENSIILE FUNCȚIONARILOR COMUNELOR URBANE, PREVAZUȚI DE ART. 99 L. G. P.

D. Mihail Grigorovici a servit la Primăria orașului Suceava, dela 1 Ianuarie 1900—1 Februarie 1920, fără rețineri pentru pensie. După 32 ani serviți la diferite autorități a cerut înscrierea la pensie insă Casa pensiilor nu i-a luat în considerație timpul cât funcționase la primăria Suceava.

Contra acestei hotăriri numitul a făcut apel susținând că deși nu i s'au făcut rețineri pentru timpul arătat, totuși după legile austriace acel timp este util la pensie și ca atare ceere să i se acorde dreptul a depune reținerile respective, conform art. 171 și 172 din regulamentul legii generale de pensiuni.

Inalta Curte de conturi secția 4-a, având în vedere jurisprudența respectivă prin care s'a stabilit că funcționarii comunelor urbane, prevăzuți de art. 99 din legea generală de pensiuni, sunt considerați funcționari de Stat și în consecință pot vărsa reținerile pentru timpul servit fără rețineri, a admis apelul, cu condițiunea ca apelantul să se conformeze dispozițiunilor art. 98 din acea lege.

REVIZUIREA PENSIILOR PE BAZA LEGII DIN 20 AUG. 1929

D-na Ana Török ceruse casei pensiilor să se revizuiască deciziunea ce se dăduse asupra cererii sale făcute în 1927. Cererea i-a fost respinsă întrucât nu satisfăcea condițiunile cerute de art. 12 din L. G. P.

Contra acestei deciziuni d-na Ana Török a făcut recurs care a fost respins pe aceleași considerente. Ulterior, legii din 20 August 1929, pentru modificarea legii generale de pensiuni, d-na Török depune o nouă cerere la casa pensiilor, care este admisă pe baza art. 8 și 11 din această lege combinat cu art. 14 și 18 din legea ungară dela 1875, art. 5 și 8 din legea ungară dela 1891, cu ordinul circular al Consiliului dirigent și art. 3 din legea pentru modificarea unor articole din legea dela 3 Iulie 1931, acordându-i pensie cu incepere dela 1 Ianuarie 1931.

Contra acestei deziciuni numita face apel și susține ca pensia să i se servească din prima zi a lunii următoare decesului soțului său.

Inalta Curte, secția I-a, având în vedere dispozițiunile art. 3 din legea dela 3 August 1931 după care pensiile, rectificările și revizuirile de peensii ce se vor cere pe baza art. 3, 4, 7, 8, 9 și 11 din legea dela 20 August 1929, vor curge și se vor plăti numai dela data cererii și nu mai devreme de 1 Ianuarie 1931, a respins apelul ca nefondat.

Prețul abonamentului la ziarul UNIVERSUL este:
Lei 750 pe un an
„ 380 pe 6 luni
„ 200 pe 3 luni
Abonamente se fac la 1 și 16 ale fiecărei luni

Intâmplări din Capitală

Unul care își dă foc casei... să ardă nevasta!

— Răzbunarea unui chefliu persecutat de soție. — In aceeaș casă dor meau și copiii lor —

E un caz destul de interesant povestea nebuniei lui Ion Janier din Dămăroaia, acela care, eri noapte, și-a dat foc casei ca să ardă... femela, deși înăuntru erau și copiii lor.

E un subiect bun, mai degrabă, pentru psihologi sau pentru o scenă de film.

Dar să povestim faptele așa cum s'au desfășurat.

UN SOLICITATOR... NEAȘTEPTAT

Eri dis de dimineață a dat busna în prefectura poliției un bătrânel cu înfățișare de muncitor, gâfâind ca dela drum lung.

Cum mai era încă până la ziuă, apariția omului cu figura înspăimântată a speriat puțin moțăiala diverșilor agenți și gardieni depe săli.

Necunoscutul cerea, alarmat și grăbit, să fie dus în fața comisarului de serviciu.

— Am dat foc casei, domnule comisar! — spuse el sfârșit. I-am dat foc cu petrol și-am fugit fără să mai mă uit îndărăt.

— De ce? — întrebă într'o doară comisarul de serviciu, privind cu neincredere la omul chinuit din față.

— Păi, ca să ardă nevasta!

— Șezi și răsuflă... spuse comisarul blând, chibzuind în sine: ăsta-i nebun, săracu!

Dar „nebunul" susținea morțiș c'a venit să se predea, deci să fie arestat.

Recomandând ciudatului solicitator să se mai liniștească, comisarul s'a decis ca, neputând să-l creadă pe cuvânt, să trimită, până una alta, un motociclist la Dămăroaia.

Jandarmii din comună i-au confirmat acestuia că, într'adevăr, în timpul nopții se aprinsese o casă, a lui Ion Janier. Dar nu arsese decât o parte a acoperișului și niște grinzi.

Firește că, în urma acestei constatări, reclamantul a fost deindată satisfăcut și pus sub pază.

VIAȚA DE ȘOMER CHEFLIU...

Ca să înțelegem cum a ajuns la acest gest, trebue să-i răscolim trecutul.

Ion Janier e italian de origină.

Are 55 de ani și a venit în țară la 1909.

Insurându-se cu o italiancă, a căpătat doi băeți și o fată.

Pe numele nevestei — poate și cu banii ei — Janier a cumpărat un loc de casă în cartierul demobilizaților, pe care el insuși fiind zidar de meserie, și-a construit locuința.

In ea locuiau bătrânii, unul din băeți și fata, căsătorită, cu bărbatul ei.

In ultimul timp, Janier nu prea mai avea de lucru și, pe lângă asta, îndrăgise chefurile.

Prin cârciumile depe calea Griviței avea chiar reputație bine stabilită.

PERSECUȚII...

Dar tot din această pricină ai lui au început să nu-l mai poată suferi.

Mai ales nevasta...

Nu-i mai dădea bani de tutun, de băutură și, fiindcă venea regulat târziu și duhnea strașnic a rachiu, l-a expluzat din dormitor în pod.

E drept că-i pusese acolo și niște talași... ca să nu-i fie culcușul prea tare.

In situația aceasta, ura și gândul răzbunării i-au tot ros sufletul lui Janier, până a ajuns la gestul funest.

Decât să-l gonească nevasta din casa lui, ridicată cu mâinile lui, mai bine le dă foc și ard amândouă.

Amețit de băutură, în orbirea furiei lui, zidarul nu s'a mai gândit că subt acelaș acoperământ se adăpostesc și copiii.

S'a dus eri noapte, pe la ora 3, acasă, a turnat un bidon de gaz peste talașii din pod și le-a dat foc.

Apoi într'un suflet, pe jos, fără să-și mai bată capul de ce se petrece în urmă, a alergat la poliție să se predea.

Prefectura l-a trimis înapoi, postului de jandarmi, pentru complectarea cercetărilor.

Incendiul dela Mogoșoaia

Eri, în timpul prânzului a izbucnit un puternic incendiu la moșia d-lui Nicolae Panaitescu, din Mogosoaia.

Incendiul a fost observat la arie unde se aflau depozitate 20 vagoane cu nutreț.

S'au anunțat imediat pompierii și la incendiu s'a dus postul de pompieri „Cometa", sub comanda d-lui căpitan Petaleanu.

De asemenea au fost scoși din sat locuitorii ca să ia măsuri ca focul să nu facă ravagii.

Pompierii au stat la incendiu până la ora nouă seara, stingând focarele rămase.

Flăcările au mistuit circa șease vagoane de nutreț, restul a putut fi salvat.

Parte din nutreț era vândut regimentului 9 roșiori.

Seful postului de jandarmi a deschis anchetă spre a stabili cauzele incendiului. Din declarația unui locuitor reese că focul s'ar datora unor copii cari s'au jucat cu chibrituri în apropierea clăilor cu nutreț.

Arestarea unui incasator incorect

— El și-a insușit dela clienți 120.000 lei —

Mișu Stalberg, din Brăila, era voiajor la firma „Porcelanul", din strada Sf. Ion Nou 17, având și delegația de a incasa diferite sume de bani dela clienții din provincie.

De un timp însă, funcționarul nu mai călcase de loc pe la sediul firmei.

Intrigat de dispariția lui, patronul a făcut cercetări în provincie și a aflat că funcționarul, deși nu mai preda la casă nici o sumă, continua să incaseze... in numele firmei.

D. Iosef Ahmed, reprezentantul firmei, a făcut atunci reclamație prefecturii de poliție, în urma cărui fapt a fost delegat cu cercetările d. comisar-șef Borcea, din siguranța Capitalei.

Rezultatul investigațiilor a fost arestarea lui Mișu Stalberg în orașul său natal.

Adus la București și cercetat, după verificarea actelor s'a stabilit că incorectul voiajor incasase dela clienți suma de 120.000 lei, pe care și-o insușise.

Constatarea aceasta l-a dus eri pe Mișu Stalberg în fața parchetului.

In jurul pretinsului furt dela Cercul Militar

Asupra reclamației de furt a d-lui căpitan dr. Ion Tătaru, din reg. 7 grăniceri, furt petrecut eri seară în imprejurări destul de ciudate și despre care am scris la timp, ancheta a stabilit următoarele:

Cele două doamne și elevul de liceu, cari au venit, în lipsa ofițerului, la cămimul Cercului militar, erau soția lui, cumnatul și soacra.

Camera a fost deschisă în prezența femeii de serviciu și a ordonanței ofițerului, care au declarat că doamna, legitimându-se drept soția locatarului, a umblat într'adevăr în servieta de pe masă, dar n'a luat nici un ban pentru simplul motiv că... nu erau.

Ceeace susține și d-na.

Cei doi soți trăesc despărțiți de un an de zile, fără să fie insă divorțați

Așa stând lucrurile, e firesc să ne intrebăm ce rost a avut reclamația d-lui căpitan dr. Tătaru și dacă nu e locul ca organele militare superioare să se sesizeze?

Spărgător arestat

Poliția Capitalei a arestat zilele acestea pe cunoscutul spărgător Dobrică Iliescu, în sarcina căruia ancheta a dovedit 9 spargeri.

Accidente de trăsură

Copilul Nestor Dumitrescu, de 10 ani, din str. Știrbei Vodă 180, traversând str. Știrbei Vodă, colț cu str. Berzei a fost lovit de o trăsură.

Victima, în stare gravă, a fost dusă cu Salvarea la spitalul de copii.

Vizitiul văzându-și isprava a dat bice cailor, dispărând.

— Alt accident de trăsură s'a intâmplat pe str. Carol.

Pe când Sebastian Diaconu, de 20 ani, om de serviciu la biroul de copiat acte din strada Brezoianu 24, traversa strada a fost lovit de o trăsură.

Victima a fost pansată la sediul Salvării.

Din cauza neințelegerilor familiare

Ion Cioparu, din str. Diaconul Coresi 9, funcționar la căile ferate a avut aseară o ceartă familiară. Fiind o fire foarte nervoasă și impresionabilă s'a hotărît să-și curme firul zilelor.

In acest scop a luat o lamă de ras și și-a tăiat vinele dela mâna stângă.

Când ai casei l-au descoperit pe sinucigaș el era în nesimțire, din cauza sângelui care i s'a scurs din rană.

Cu ambulanța Salvării a fost dus la spitalul Filantropia.

Cronica sporturilor

CAMPIONATELE DE BOX ALE OLTENIEI

Slatina, 24 Oct.

In seara de 28 Octombrie, va fi în orașul nostru un eveniment sportiv. In sala asoc. I. M. C. A. se vor desfășura campionatele anuale de box, ale regiunii Olteniei. Ele se vor ține atât între amatori cât și profesioniști.

Vor participa și numeroși boxeri craioveni, precum și cunoscutul boxer bucureștean Dică Schwartz, care va lupta în matchul revanșă cu Patriciu Milcoveanu.

Celelalte matchuri se vor disputa între:

Categoria hârtie:
C. Diaconeasa (Craiova) contra P. Mandache (Slatina).

Categoria muncă:
C. Alexandrescu (Craiova) contra P. Frânculescu (Slatina).

Categoria cocoș:
M. Giovani (Craiova) contra W. Greissing (Slatina).

Categoria pană:
F. Minea (Craiova) contra G. Frânculescu (Slatina).

Categoria ușoară:
Z. Stoian (Craiova) contra C. Gavrilescu (Slatina).

Categoria semi-mijlocie:
I. Ivănescu (Craiova) contra C. Tudose (Slatina).

Categorie mijlocie:
M. Ionescu (Craiova) contra V. Coneche (Slatina).

Profesioniști:
Dică Schwartz (București) contra Patriciu Milcoveanu (Slatina).

FOOT-BALL
România - F. C. Wien 3-2

— ANTRENAMENTUL ECHIPEI NAȚIONALE —

Viena, 25 Oct. (Prin telefon)

Azi reprezentativa națională a făcut un antrenament în localitate, jucând contra primei garnituri a clubului F. C. Wien. România a învins cu 3-2. S'a jucat pe un teren cu iarbă, dar pe ploaie.

Sepi, Lakatos, Chiroiu și Zombory au dat deplină satisfacție.

Ceilalți echipieri au fost sub forma lor obișnuită.

Punctele au fost marcate de Dobay, Sepi și Zombory din 11 m.

Echipa își continuă drumul spre Berna unde va ajunge Vineri la ora 8.30.

Turneul de Basket-Volley-ball

Pe terenurile sportului studențesc s'au disputat Miercuri în continuare matchurile de basketvolley care au dat următoarele rezultate:

BASKET-BALL
Categ. II-a
Ymca-Aurora 21—9.
Categ. I-a
Macabi-Avântul Sportiv 21—2.

VOLLEY-BALL
Categ. II-a
Sportul Studențesc-Viforul Dacia 15—6; 15—11.
Categ. I-a
Sportul Studențesc-Apărătorii Patriei 15—3; 15—5.

Cursurile „Institutului militar de educație fizică"

Cursurile „Institutului militar de educație fizică" din București vor fi urmate în anul școlar 1933—934, de către ofițerii trimiși de diferitele comandamente, corpuri de trupă și servicii ale armatei. Ofițerii destinați a urma aceste cursuri, vor trebui să fie perfecți sănătoși, să aibă aptitudini fizice, să nu depășească vârsta de 28 ani, să fie necăsătorit, să fi absolvit școala de aplicație.

Cursurile vor începe în ziua de 5 Noembrie 1933 și vor dura până la 1 Septembrie 1934. Ofițerii elevi se vor prezenta la I. N. E. F. din strada Maior Ene nr. 12, București, în ziua de 1 Noembrie 1933. La prezentare ofițerii vor aduce: Certificatul medical, certificatul de incetare de plată, 1000 lei acont pentru popotă și recipisa de impozit la zi.

Deasemenea vor aduce, pe lângă ținuta militară de toate categoriile, una pătură, două cârșafuri, două fețe de pernă, una pereche bocanci trupă, un binoclu, o busolă, un revolver regulamentar cu 50 de cartușe. Acei cari nu au toate aceste materiale, le vor lua contra chitanță dela corpurile respective

Fiecare ofițer va fi insoțit de un soldat ca ordonanță, ofițerii elevi sunt datori să-și procure în timpul anului echipamentul de atletism, gimnastică, ski și inot.

GRANDIOASELE SERBARI DELA CRAIOVA

— Sfinţirea bisericii domneşti Sf. Dumitru —

— Prin telefon dela corespondentul nostru —

Catedrala

Craiova, 26 Octombrie

Aproape un veac a zăcut în ruină, părăsită, biserica Sf. Dumitru, cel mai vechi monument istoric al Craiovei, ale cărei temelii au fost puse de Mircea cel Bătrân şi desăvârşită de Voevodul Matei Basarab în anul 1651.

Ctitorie domnească a fost la rangul de întâietate mult timp, până ce vremurile şi vitregia omenească au dus-o la ruină.

Intru târziu, ca pe la 1880, câţiva fruntaşi craioveni, iubitori de neam şi de locurile unde au văzut lumina zilei, unde au crescut şi unde au primit primele cunoştinţe de cultură, s'au gândit şi au pus stăruinţă să reclădească monumentul ce pe vremuri făcea fala Băniei oltene. Dacă n'au putut aduce la îndeplinire gândul lor bun, au reuşit însă să treacă „ruina" în rândul monumentelor istorice, pas mare, care a dus la înfăptuirea de azi. Să pomenim se cuvine, în zi de mare praznic, numele acestor premergători: Gheorghe Chiţu şi G. Aman.

Câţiva ani mai târziu, statul a început reconstruirea câtorva monumente istorice şi a intrat la rând şi biserica Sf. Dumitru. Precădere însă s'a dat altor opere, iar catedrala domnească din Craiova s'a ales numai cu planurile întocmite de acelaş mare artist, om de gust şi de necontestat merit, arhitectul francez Leconte du Nouy, care a renovat bisericile Curtea de Argeş, Trei Ierarhi şi Sfânta treime.

Regele Carol I, întemeetorul dinastiei, făuritorul independenţii şi al regatului, care avea multă dragoste de toată ţara, dar special pentru Oltenia, ţinut în care pusese pentru prima oară piciorul la intrarea în Principat, a luat în seama Sa renovarea bisericii Sf. Dumitru şi cu fonduri din avutul Său, a început şi continuat lucrările, până în 1914, când a murit şi de când restaurarea a încetat.

Gând bun a avut actualul primar, d. C. Potârcă, când a luat, acum un an, iniţiativa desăvârşirii operei. Şi de-atunci, s'a lucrat necontenit, s'a lucrat cu spor şi fără preget ziua şi noaptea, s'au pus la contribuţie toate energiile, s'a făcut apel la munca şi priceperea tuturor cari au putut folosi cu ceva şi nu s'a cruţat nici osteneală, nici cheltuială. Aşa s'a ajuns la bun sfârşit.

Biserica domnească Sf. Dumitru, care de aproape un secol a stat în ruină, şi-a recăpătat azi viaţa şi toată strălucirea şi şi-a deschis larg porţile ca să intre dreptcredincioşii.

A venit ziua cea mult aşteptată, sărbătoarea cea mare, ziua încununării. Biserica Sf. Dumitru a fost sfinţită azi, cu fast neînchipuit de măreţ, în prezenţa M. S. Regelui, a Înaltului Patriarh, a arhireilor şi a sute de preoţi, precum şi a zecilor de mii de suflete creştine, venite din toate colţurile Olteniei pentru această înălţătoare sărbătoare.

Biserica Sfântul Dumitru

din preajma bisericei fiind ocupate încă dela 7 dimineaţa, iar serbarea începe d'abia la 10 şi jumătate.

Suveranul descinde

Peronul este plin de demnitarii statului, de ofiţeri superiori, de marii dregători ai oraşului, de invitaţi din alte oraşe, de marii ierarhi şi de reprezentanţii ziarelor cari greu se strecoară în această mulţime, ca să-şi poată face datoria.

Dacă ar şti publicul, care fericeşte presa că are acces peste tot, în asemenea ocazii, câtă muncă se desfăşoară şi câtă energie se consumă pentru ca să poată să-i servească o dare de seamă conştincios făcută, şi în timp cât se poate de scurt, nu i-ar mai invidia avantajele.

Primarul oraşului are rol de căpetenie, el e gazda, primul cetăţean; el primeşte pe M. Sa în numele concetăţenilor săi.

Tava de argint cu tradiţionala pâine şi sare, îl urmează ca umbra, în mâinile unui mic funcţionar al primăriei, care are ordinul să nu-l părăsească o clipă, până în momentul când rolul lui încetează.

In mulţime se face o mişcare; trenul regal se apropie de peron; toţi îşi iau locurile mai dinainte aranjate.

D. C. Potârcă, primarul oraşului trece în faţă.

Trenul se opreşte; M. S. Regele descinde din vagon în uralele mulţimei.

Se face tăcere; primarul înaintează şi-i prezintă Suveranului pâinea şi sarea pe tava de argint, care a trecut în mâinile sale, rostind următoarea cuvântare:

Sire,

„Sunt numai câteva zile de la terminarea manevrelor regale şi Craiova are iarăşi cinstea şi bucuria de a Vă primi între zidurile sale.

Oferindu-Vă, după obiceiul străvechi, pâinea şi sarea, semn al supunerii, rog pe M. Voastră să fie încredinţat de nemărginitul devotament al populaţiei oltene, atât de legată de frumoasele plaiuri pe care trăeşte, atât de neclintită în credinţa sa românească, în vremurile de grea cumpănă.

Această populaţie, harnică şi cuminte în timp de pace, vitează şi neînfricată în timp de război, vede în M. Voastră, în acetse timpuri de prefaceri adânci, siguranţa zilei de azi şi nădejdea zilei de mâine".

CORTEGIUL

Se formează apoi cortegiul. M. S. Regele urmat de suită şi de toţi dregătorii porneşte spre biserica Sf. Dumitru.

Mulţimea aclamă frenetic pe Suveran. Dela balcoane i se aruncă flori pe tot drumul parcurs: str. Carol, str. Cuza Vodă, str. Unirei şi str. Sf. Dumitru.

Sfinţirea catedralei

La ora 10,45 Suveranul ajunge la catedrală. I. P. S. S. Patriarhul Miron, împreună cu P. S. Episcopul Vartolomeu, asistaţi de un sobor de preoţi întâmpină pe M. S. Regele, în uşile bisericei cu sfintele moaşte.

Clopotele bisericilor din întreg oraşul sună; soborul de 100 de preoţi, aşezaţi în jurul catedralei şi la intrare, intonează rugăciuni.

Se ocoleşte biserica cu sfintele moaşte, în timp ce se citeşte sfânta evanghelie şi apostolul.

In timpul ocolirii, corul seminarului din R.-Vâlcea cântă „Inoeşte-te Noule Ierusalime", iar muzicile militare cântă în surdină „pentru rugăciune".

Ajunşi din nou la intrare se cântă psalmul „Ridicaţi boleri porţile voastre", după care se deschid porţile de bronz; M. S. Regele trece înainte şi taie panglica dela uşi şi intră în biserică urmat de toată curtea, de membrii guvernului, de reprezentanţii autorităţilor şi de invitaţi.

Clerul intră cu sfintele moaşte în altor, după care se citeşte:

Actul sfinţirii bisericii domneşti a Sfântului Dumitru, catedrala municipiului Craiova

Cu vrerea Tatălui, cu ajutorul Fiului şi cu săvârşirea Sfântului Duh, Treimea cea de o Fiinţă şi nedespărţită, Amin.

Această Sfântă şi Dumnezeiască Biserică s'au înălţat din temelie de isnoavă, în anul dela naşterea Mântuitorului nostru Isus Hristos 1652, pre Hramul Sfântului mare mucenic Dimitrie, isvorâtorul de mir de către prea înălţatul Domn şi stăpânitor al Ţării Româneşti Matei Basarab Voevod şi soţia sa Elina, în inima Craiovei, moşie din strămoşie a luminatului său neam Craiovesc.

Prin harul lui Dumnezeeu, fost-au acest Domn prea înţelept şi viteaz şi milostiv al multor Biserici şi Mânăstiri întemeietor şi inoitor, carele în toată îmbelşugarea au domnit 23 de ani, adormind întru Domnul în adâncimea anilor la leat 1654, în cinstite bătrâneţi.

Şi fiind această ctitorie domnească cea mai veche şi mai de frunte Biserică din Craiova, mulţi Domni ai Ţării Româneşti şi boieri de neam, netrecând cu vederea lucrările ce se cunosc că sunt spre folosul dumnezeeştilor locaşe, i-au fost purtători de grije în curgerea vremii. Astfel Grigorie Vodă Ghica dăruieşte iubitorului de Dumnezeu Episcop Grigore, casele băneşti, făcute de C-tin Vodă Brâncoveanu, să le dreagă să fie Episcopeşti, cuprinzându-le într'o curte cu Biserica Domnească, pentrucă aflându-se sfinţia Sa cu şederea mai adesea în Craiova va fi pentru mai bună îndreptare spre sufletescul folos al locuitorilor dintr'acest oraş; danie întărită şi de C-tin Vodă Racoviţă pentrucă în Craiova, osebit de altă adunare de boieri mari, este Ban mare, Epitrop şi purtător de grijă în locul Domnului peste cele 5 judeţe de peste Olt şi se cade a avea Sfinţia Sa Episcopul aşezământ mai mult aici fiind la mijlocul locului acestei eparhii. Ştefan Mihai Racoviţă Voevod ca un adevărat clironom şi în voe stăpân pe lucrurile Domneşti, închină toată moşia Domnească a Craiovei să fie aceste Sfinte Biserici de ajutor şi întărire, iar Manole Vodă Ruset, aflându-se aicea la Craiova cu domnia Ţării Româneşti, îi întăreşte 4 preoţi, un diacon şi un dascăl slovenesc pentru învăţatura copiilor ce vor năzui cu călduroasă inimă să învete carte, care preoţi şi dascăli silindu-se întru cântări spre lauda Domnului, să fie scuţiţi de toate dăjdiile. Alexandru Vodă Ipsilante şi Grigorie Dimitrie Ghica s'au milostivit de au inoit şi au întărit milele ec au avut Sfânta Biserică spre a 1 se păzi nestrămutate.

Dar după marele cutremur dela 1838, sfântul locaş ruinându-se sub boltile lui, cuvântul Domnului răsună din ce în ce mai rar, închizându-se cu desăvârşire în anul 1851. Planuri pentru rezidire s'au întocmit din porunca Domnitorilor Alexandru Ghica şi Barbu Ştirbei, rămânând însă neînfăptuite.

Vreme îndelungată Biserica Domnească a stat într'o cumplită părăsire, până când tot unui slăvit Domnitor i-a fot dat să curme această jalnică stare: Marele Rege Carol I, unindu-şi gândul cu voinţa vechilor ctitori, hotărăşte să reclădească din temelie această falnică şi luminoasă zidire, pentru pomenirea sa, a soţiei sale Elisabeta Regină şi a urmaşilor Lui. Piatra de temelie s'a aşezat în anul 1889 şi lucrările s'au urmat cu largul Său sprijin, după planurile arhitectului André Lecomte de Nouy.

Ele au continuat sub glorioasa domnie a viteazului Rege Ferdinand I şi s'au desăvârşit în timpul domniei celui de al 3-lea vlăstar al Dinastiei, Regele Carol II, continuatorul zelos al marilor săi predecesori, animatorul culturii şi spiritualităţii româneşti; de către primăria municipiului Craiova, primar fiind iubitorul de datină şi faptă creştină Constantin N. Potârcă, şi sub păstorirea şi cu binecuvântarea P. S. S. Vartolomei, Episcop al Râmnicului Noul Severin.

Astfel şi în acest sfânt locaş, Dinastia Regală Română şi-a înfrăţit destinul cu cel al marilor Voevozi, împlântând rădăcini puternice în istoria neamului românesc, cu ale cărui interese s'a identificat şi ale cărui idealuri le-a servit; şi tot Ea este chemată să ducă aspiraţiile neamului nostru acolo sus pe culmea unde se rostesc marile sentinţe ale destinului popoarelor, acum şi pururea şi'n vecii vecilor. Amin.

Şi s'a sfinţit în ziua hramului său în anul mântuirii 1933.

CEREMONIALUL

M. S. Regele semnează documentul şi apoi d. primar al municipiului.

In timpul cât se pun semnăturile, corul cântă „Mulţi ani trăiască".

I. P. S. fericitul Patriarh aşează sfintele Moaşte şi documentul în piciorul sfintei mese.

La ritualul acesta I. P. S. Patriarh invită în altar pe M. S. Regele care conlucrează la ritualul sfinţirii sfintei mese, dimpreună cu clerul slujitor, îmbrăcat în cămaşa rituală.

Această mare solemnitate se face pentru prima oară în ţara noastră, în felul acesta, fiind primul rege ortodox care ia parte efectivă la sfinţirea unei biserici.

Se aşează apoi Antimismul şi Sfânta Evanghelie pe sfânta Masă.

M. S. Regele ieşe apoi din altar şi ocupă în biserică locul de onoare anume destinat.

In tot timpul dela aşezarea sfintelor Moaşte şi până după ungerea bisericei cu sfântul Mir, corul a cântat imnuri religioase.

Terminându-se acel ceremonial, P. S. S. episcopul Vartolomeu a rostit următoarea cuvântare:

Cuvântarea P. S. S. Episcopul Vartolomei

Solemnitatea resfinţirii acestui sfânt locaş de închinare este cea mai vie şi mai convingătoare dovadă, că sufletul oltenesc nu şi-a pierdut nimic, nici din energiile istorice ale vitejiei lui şi nici din pietatea creştină a strămoşilor săi. Desprins din sufletul oltenesc al lui Mircea cel Mare; reinoit de Matei Basarab, care, ca sânge, ca suflet şi ca pietate creştină a fost tot din viţa olteană a domnitorilor Basarabi, ca şi Mircea cel Mare, acest sfânt locaş de închinare şi-a statornicit existenţa şi dumnezelasca lui menire, prin râvna şi zelul providenţialului Rege Carol I şi ale strălucitei sale soţii, Regina Elisabeta, deapururea încadraţi în fiinţă eternă a neamului şi a patriei noastre; şi deapururea vii, prin sufletele lor înălţate spre fericirea eternă la Cer; şi prinşi ca fapte împlinite, de soluţi şi de istoria ţării şi a poporului nostru ortodox şi român.

Terminat de astă dată, şi redat dumnezeieştei lui meniri de proslăvire a lui Dumnezeu şi de perfecţionare sufletească şi morală a vieţii creştine, locaşul acesta a devenit un templu măreţ şi impunător, prin combinarea arhitecturii, cu pictura şi cu sculptura stâlpilor din lăuntru lui, care se armonizează între ele, printr'o artă de o frumuseţe aproape fără egal; nu numai faţă de ţara noastră, dar faţă chiar de ţările străine.

Şi când ne gândim, că în acest templu de o rară frumuseţe, pâinea şi vinul se vor preface în sfântul său Altar în trupul şi în sângele Mântuitorului omenirii Iisus Hristos; şi când vedem că prin sfintele Cruci de pe turlele lui, acest templu se ridică deapururea spre Cer; şi când ştim, că din anvonul lui se vor răvărsa în toate Duminicile şi sărbătorile din fiecare an, valurile de adevăruri eterne şi isvoarele de viaţă dătătoare ale virtuţilor creştine; iar prin corul lui vocal bisericesc, se vor desprinde armonizările celor mai duioase cântări împreunate fiind atât cu strălucirea luminilor aprinse din candelabre, din şfeşnice şi din candele care îi vor împodobi întregul lui cuprins, cât şi cu mirodeniile de smirnă şi tămâiere din cădeniţele lui dela sfintele slujbe îndeplinite în el, noi nu-l putem socoti pe acest dumnezeiesc templu, decât ca pe o eternă legătură dintre pământ şi cer; şi decât ca pe o comunicare luminoasă şi vie dintre creştinii din el şi dintre Dumnezeul etern şi iubitor de oameni, ale căror suflete să vor simţi prin aceste puteri şi podoabe, ne mai trăind în trupuri, ci ca fiind desprinse din trupuri şi înălţate la cer.

*

Deci, mărire vouă, tinere odrasle ale Banatului oltenesc şi ale cetăţii Craiova, care în frunte cu blândul, cu piosul şi cu energicul primar Constantin Potârcă, v'aţi arătat, în calitatea voastră de membri ai consiliului din municipiul vostru şi al întregii Olteniei, ca tot atâtea puteri şi ca tot atâtea podoabe, de cea mai înaltă cinste şi de cea mai meritată onoare, atât faţă de ereditatea strămoşească, pe care v'aţi păstrat-o şi v'aţi îmbogăţit-o prin reinvierea strălucită şi sacră a acestui templu al trecutului vostru, din vremurile de cea mai vie şi cea mai solidă credinţă; cât faţă şi de rătăcirile sufleteşti şi morale de azi, prin care binele obştesc aproape a fost sugrumat, fiind înlocuit cu cel mai sălbatic egoism al binelui personal şi individual şi cel mult familial.

Mărire vouă, că în acest templu în care v'aţi zidit energiile voastre creiatoare, devenindu-i ctitori pentru vecie, creştinii care vor veni în el ca să-şi îndestuleze setea lor sufletească de un *ideal suprafiresc*, şi de un *model de viaţă suprauman*, vor auzi învăţături şi adevăruri eterne, ca cele rostite omenirii de Mântuitorul ei *Iisus Hristos*.

Iar ca cetăţeni ai statului şi ca supuşi guvernării Majestăţii Sale, strălucitul nostru Rege de azi şi de mâine, şi de câţi mai mulţi, mai rodnici şi mai fericiţi ani, Carol al II-lea, creştinii veniţi la acest templu de perfecţionare morală a vieţii lor, îl vor auzi pe acelaş Mântuitor al omenirii Iisus Hristos zicându-le: *„Daţi Cezarului ce i se cuvine Cezarului; şi lui Dumnezeu ce i se cuvine lui Dumnezeu.*

Iată, Majestate, cum biserica Mântuitorului nostru Iisus Hristos îl dă lui Dumnezeu creştini, care pot să ajungă sfinţi făcători de minuni, dacă îi urmează învăţăturile şi pildele Lui cu toată râvna lor; iar statului şi Regilor de conducere ai acestor state, le pregăteşte cei mai valoroşi şi mai disciplinaţi cetăţeni, care se pot dobândi pe pământul acesta.

Să trăiţi, Majestate, spre binele poporului care vă proslăveşte prin cea mai vie şi cea mai caldă dragoste cu putinţă şi spre fortificarea şi superiorizarea la infinit, a providenţialei Dinastii regale, din care vă trageţi. Amin.

SERVICIUL DIVIN

Se face apoi un polihroniu pentru M. S. Regele, A. S. R. Principele Nicolae, Marele Voevod Mihai şi toată familia domnitoare, pentru I. P. S. Patriarh, pentru membrii Sinodului, pentru înalţii ierarhi ortodocşi, pentru membrii guvernului şi pentru tot poporul.

UN DAR

După terminarea slujbei, d. primar al oraşului dăruieşte Suveranului o miniatură în argint a bisericii catedrală Sf. Dumitru, lucrată la şcoala de meserii din Craiova, care a mai lucrat şi uşile de bronz dela intrare, precum şi marele candelabru din mijloc, toate artistic executate.

SFINŢIREA S'A SFARŞIT

Solemnitatea sfinţirii a luat sfârşit. M. S. Regele şi curtea, membrii guvernului şi reprezentanţii autorităţilor, în frunte cu clerul slujitor îmbrăcat în sfintele vestminte, ies din biserică şi merg în procesiune prin parcul înconjurător, în timp ce muzicile cântă „Trăiască Regele.

Suveranul pleacă, însoţit de suită, la prefectură, unde are loc un dejun de gală oferit de municipiul Craiova.

Dejunul de gală dela prefectură

In saloanele de recepţie ale prefecturii a avut loc un dejun de gală oferit de municipiul Craiova. Au luat parte 200 de invitaţi.

M. S. Regele a onorat această masă.

La şampanie, d. C. Potârcă, primarul oraşului, a rostit următoarea cuvântare:

Cuvântarea d-lui C. Potârcă, primarul municipiului

Sire,

In trecutul neamului nostru a fost o strânsă legătură între Biserică şi Domn. Pământul strămoşesc este presărat cu zeci şi sute de biserici şi mânăstiri, ridicate din evlavia adâncă şi din prisosul sufletului marilor noştri voevozi. Cărţile sfinte, dătătoare de hrană sufletească, au fost scrise şi tipărite în toate limbile întrebuinţate în Biserica ortodoxă, pe cheltuiala şi cu sprijinul aceloraşi Domni, iubitori ai bisericii şi doritori ca mireasma cuvântului lui Dumnezeu să se coboare şi să aline cât mai multe suflete. Regele Carol I, întemeetorul dinastiei şi regatului român, a înţeles înrâurirea adâncă şi puternică a bisericii în viaţa poporului nostru. Şi-a dat seama întâiului nostru rege că biserica a fost pavăza credinţei strămoşeşti în trecut. Ea a păstrat fiinţa noastră etnică şi ea trebue să rămână una din bazele educaţiei noastre naţionale. In felul acesta, primul nostru rege ia loc dintr'u 'nceput în rândul marilor noştri voevozi, şi ctitor ca şi ei, continuă o glorioasă tradiţie de mai multe veacuri. De asemenea, Sire, părintele Majestăţii Voastre, slăvitul întru pomenire regele Ferdinand I, al tuturor românilor, cel mai mare voevod din toată istoria noastră naţională, a fost nu numai înţelegător al rostului bisericii în viaţa unui neam, ci El însuşi un suflet adânc religios, având ca deviză a casei sale aceea ce stă scris şi pe steaua României: Nihil Sine Deo (Nimic fără Dumnezeu). Admirabilele cuvântări ale regelui Ferdinand I, se disting nu numai prin frumuseţea lor literară şi prin o cugetare adâncă şi originală, ci prin acel larg suflu biblic care le străbate şi care le ridică aşa de sus valoarea!

Şi Majestatea Voastră, Sire, al treilea rege al strălucitei noastre dinastii, a „treia treaptă la picioarele veşniciei", cum V'a spus-o poetul la Academie, urmaţi pe aceeaş linie, lucraţi cu aceeaş râvnă şi Vă orientaţi în acelaş spirit ca şi marele Vostru părinte!

Sire, prezidaţi şi onoraţi astăzi cu Augusta Voastră prezenţă patru instituţii cardinale în viaţa oraşului nostru.

Aceste 4 instituţii sunt în fond patru feţe al aceleiaşi necesităţi: **cultura poporului.** Dintre ele, primele trei au de scop edificarea sufletului; ultima are de scop zidirea trupească, trezirea energiei fizice, a sănătăţii trupeşti care condiţionează o bună robire sufletească, potrivit unei maxime bătrâneşti şi experienţei de totdeauna. Toate aceste instituţii stau parcă sub egida bisericii.

Sărbătorirea lor laolaltă dă un tâlc deosebit şi se ridică la o valoare simbolică.

Majestatea Voastră a spus odată: „Cultura este raportul dintre om şi Cer"! Şi prima dintre instituţiile inaugurate azi are tocmai această menire: **să ridice privirile noastre spre eternele zări albastre ale Cerului, să logodească sufletele noastre cu toate tainele lui, cu toată nesecata lui poezie şi frumuseţe!**

Sire, Majestatea Voastră a arătat pentru cultura neamului nostru cea mai deplină înţelegere şi cea mai stăruitoare şi mai fecundă muncă. Pretutindeni, cu vorba şi cu fapta, Majestatea Voastră a sprijinit şi încurajat iniţiativele, a sugerat mijloacele, a înlăturat piedicile şi a stimulat şi declanşat energiile.

Cugetul Majestăţii Voastre este că „Mai presus de gloria armelor şi faima izbânzilor stă cununa de aur a culturii unui popor".

Şi în slujba acestui credo puneţi, Sire, toată gândirea şi toată puterea Voastră de muncă.

Sunteţi Cel dintâi la muncă şi ultimul la odihnă! Fiţi sigur, Sire, că pe drumul acesta Vă urmează toţi cei cari doresc binele şi prosperitatea neamului românesc, iar la capătul acestor binecuvântate sforţări, Vă va întâmpina obştească recunoştinţă!

N. CIOCARDIA

Centenarul liceului

O sută de ani, şi pare-mi-se încă 4 pe deasupra, de când a luat fiinţă şcoala care a luminat atâtea generaţii. Cine cunoaşte istoria ţării noastre, îşi dă bine seama ce înseamnă această vechime pentru un institut de cultură.

Un veac şi mai bine de când la Craiova s'a înfiinţat şcoala superioară de învăţământ, unde tineretul, prea puţin la număr la început, a căpătat cunoştinţele necesare ca apoi cu ele să meargă mai departe spre a-şi desăvârşi cultura.

Câţi oameni de seamă n'au eşit dupe băncile liceului din Craiova, câte minţi luminate nu s'au plămădit dintre absolvenţii liceului Carol I, şi câţi conducători ai neamului nostru nu s'au adăpat la cultura ce a iradiat între zidurile aşezământului scolastic ce azi îşi serbează cu mândrie o sută de ani de existenţă!

Să numesc câţiva din fruntaşii cari au făcut, sau fac fală ţării, absolvenţi ai liceului Carol I din Craiova:

N. Titulescu, Toma Stelian, Eugen Carada, general Ion Argetoianu, George Ţiţeica, Nicolae Crătunescu, Ilariu Ionovanu, Const. Ştefan, Gr. Bibicescu, dr. C. Angelescu, dr. Amza Jianu, Gh. Tanoviceanu, Vasile Lascăr, Ion Tanoviceanu, inginer Gr. Popescu, Ion Ionescu, D-tru Gârleşteanu, Anton Suciu, Floru Pomponiu, ing. Mihail Râmniceanu, C. Alexiu, Vasile Roman, Saba Ştefănescu, Miţu Săulescu, Cristofor Negoescu, Basiliu Şeicăreanu, Nic. Chintescu, Nic. Stoenescu, G. Iliescu, G. Plopşoreanu, C. Leonardescu, Gr. Columbeanu, Ion Dobrescu, Gr. Bălteanu, episcopul G. Safiriu, Gr. Căzănescu, Ion Urdăreanu, C. Crăsnaru, Nic. Coculescu, Ion Fratoştiţeanu, Ion Saita, ing. Gogu Constantinescu, C. Rădulescu-Motru, dr. D. Gerota, dr. Ion Jianu, dr. C. Daniel, dr. Traian Nasta, dr. A. Antoniu, N. Finţescu, Virgil Potârcă, Grig. Iunian şi alţii.

Iar dintre directorii şcoalei dau, de asemenea, numele câtorva:

Ştefan Căpăţâneanu, Ion Maiorescu, G. Fontanini, Baril Caloianu, G. Buşilă; iar mai recenţi M. Demetrescu şi Mih. Paulian.

Au chibzuit bine cei cari au aranjat ca această sărbătoare să fie în aceeaşi zi cu celelalte două, sfinţirea bisericii Sf. Dumitru şi inaugurarea stadionului, pentrucă splendoarea este mai mare, fastul este mai grandios, măreţia atinge sublimul.

Zi de neînchipuită mulţumire sufletească pentru profesori şi pentru elevi, pentru locuitorii Craiovei ca şi pentru întreaga populaţie olteană.

O sută de ani de când luminează farul de unde au luat lumină atâtea minţi! Nu e puţin pentru ţara românească!

Şi la liceu s'a muncit cu râvnă şi fără preget, pentrucă, afară de marea sărbătoare spirituală, aniversarea centenarului, se inaugurează, tot cu această ocazie, sala de spectacol a şcoalei, care va servi şi ca local de teatru pentru oraş, fiindcă, din nefericire, Craiova are o companie dramatică pentru „teatrul Naţional" cu tot personalul şi utilajul necesar, dar n'are local unde să joace.

A muncit mult şi în această direcţie d. M. Paulian, directorul liceului, sprijinit fiind materialiceşte de d. primar C. Potârcă.

Stadionul

Sunt 12 ani de când s'au pus bazele unui stadion în oraşul nostru. Piatra fundamentală s'a aşezat în prezenţa A. S. Regale Principele Carol, atunci Moştenitorul Tronului.

Soarta a vrut ca inaugurarea să se facă acum tot în prezenţa Aceluia în faţa căruia s'a pus temelia, dar a oştirii Rege.

Lucrarea este o măreaţă concepţie în acest gen; iniţiativa şi începutul lucrărilor, până aproape de terminare, se datoresc însă fostului primar de atunci, d. Constantin Negrescu.

Incep serbările

N'a mai văzut Craiova atâta strălucire. Gazdă fericită care a îmbrăcat haina de mare sărbătoare spre a-şi primi înalţii oaspeţi şi zecile de mii de oameni, din toate clasele sociale, veniţi de peste tot cuprinsul ţării. Ţărani, târgoveţi, fruntaşi şi oameni de toată mâna, au venit de eri, de alaltăeri, să ia parte la marile serbări de azi.

Vine M. S. Regele, vine I. P. S. Patriarhul, vin membrii guvernului, vin fruntaşii ţării, vin sute de preoţi, vin să cinstească Craiova cu prezenţa lor. Pentru această onoare oraşul înţelege să fie la înălţime.

O bură de ploae, care ince-

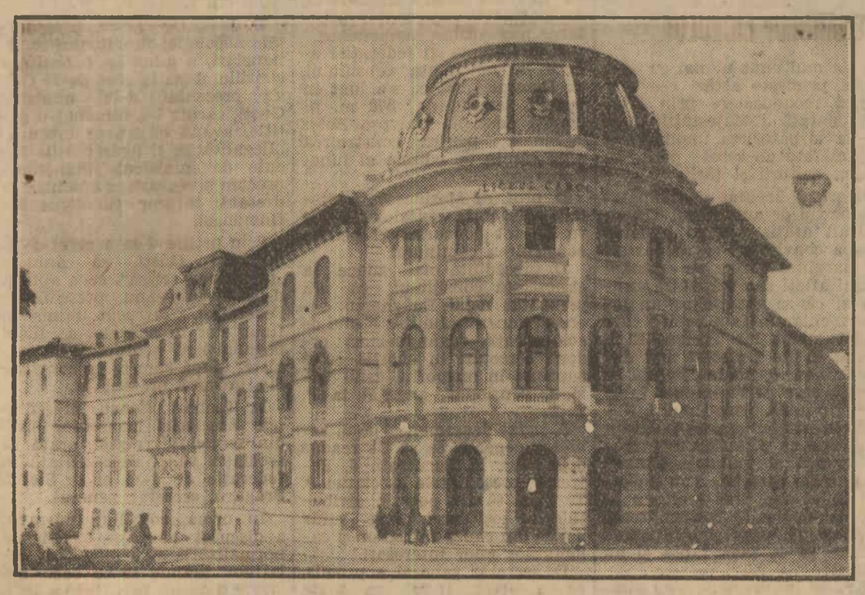

LICEUL „CAROL I"

Strada Unirii

CENTENARUL ORAŞULUI T.-SEVERIN

— DELA TRIMISUL NOSTRU SPECIAL —

T.-Severin, 26 Oct.

După tedeumul dela catedrală, P. S. episcopul Vartolomeu a ţinut următoarea cuvântare:

In numele bisericii şi în numele Olteniei, dau binecuvântarea mea şi urez M. S. bun venit!

Majestatea Voastră, născut la noi, botezat la noi şi crescut la noi, se ocupă intens pentru acest popor şi o ştim din tinereţe, cum V'aţi însuşit pildele înaintaşilor Voştri: Carol I, unchiul Vostru şi divinul Vostru Părinte Ferdinand I.

Vizita M. V. aci, să fie o pildă şi pentru poporul nostru.

Aci la noi, în T.-Severin, găsiţi urmele regelui Carol I, carele el însuşi a pus piatra fundamentală a bisericii de aci.

In numele Sf. Treimi, Vă întâmpin şi eu cu binecuvântarea sfinţei episcopii şi fac rugă lui Dumnezeeu să Vă aibă în grije pe M. V., pe M. S. Voevodul Mihai de Alba Iulia şi pe A.S.R. Principele Nicolae.

Răspunsurile la serviciul religios au fost date de corul soc. „Doina", condus de d. prof. Petre Severin.

La palatul cultural

Cuvântarea primarului

La sărbătorirea centenarului oraşului, în sala bibliotecii „Bibicescu", d. primar Virgil Netta a prezentat monografia oraşului, ţinând următorul discurs:

Majestate,

Acum 700 ani la 1233 apare prima denumire de cetatea Severinului care cuprinde apoi o întreaga ţară: Banatul Olteniei şi al Temişoarei de mai târziu, după victoria strălucită a lui Vlaicu Vodă Voevod asupra marelui rege Ludovic al Ungariei.

Ea trăeşte, întregeşte ţara românească a basarabilor, Vlaicu intitulându-se Ban al Severinului şi încununează pe domnul ţării româneşti Mircea cel Bătrân cu titlul de: al Banatului de Severin Domn.

Urmând destinul istoric, cu creşterea puterei turceşti după 1500, rosturi temeinice de organizare omenească sub o formă oarecare nu se mai găsesc pe câmpul Severinului până acum una sută de ani.

Oraşul T.-Severin de azi e fructul natural al geografiei locului şi al tratatului de pace dela Adrianopole din 1829, prin care Dunărea de jos turcească până atunci devenea Dunărea europeană pentru vasele de comerţ, pentru viaţa agricolă a Principatelor şi pentru aşezările oraşeneşti, acele de desfacere la drum uşor al bătrânului Istru: Dunăre, Dunăre, drum fără pulbere.

In 1833 în timpul ocupaţiei ruseşti a principatelor, guvernatorul lor militar generalul Kisseleff vizitează Cerneţi capitala judeţului, ars în timpul războiului ruso-turc de pe urma căruia pentru un timp condiţionat se instalase ocupaţia rusească ,neplăcută românilor, dar mai rodnică, deşi interesaţi, decât apatia turcească.

La 22 Aprilie 1833 în urma amintitei vizite şi a cererei locuitorilor din Cerneţi, care întrevăzuseră intuitiv viitorul lor, pe alt loc, mai lângă Dunăre, decât Cerneţul lor scump, dar prădat şi aproape mistuit de flacări în recentul război, dă un decret pe care îl socotim: actul oficial de naştere al oraşului T.-Severin.

Ca urmare acestui decret despărţământul vorniciei din lăuntru dă la 27 Aprilie ordin de urmare şi la 19 Mai 1833 se cumpără din câmpul Severinului moşia particularilor proprietari Ion Severine şi Balaşa Fratoştiţeanu, iar la 26 Iulie acelaş an primarul Cerneţului raportează vorniciei din lăuntru că a început împărţirea plaţurilor.

Sub Kiselef lucrurile mergeau repede. Schimbarea din anul 1834, şi retragerea lui Kiseleff odată cu ocupaţiunea rusească ca şi greutăţile inerente domniei începătoare a lui Alex. Ghica, precum şi rezistenţa Cernăţenilor care începuseră a murmura de mutarea oraşului dacă nu-s despăgubiţi de prăpădul războiului, întârzie realizarea concepţiei până la 1836 când se refac planurile de inginerul statului Xavier Vilacros.

Se numeşte inginerul Moritz von Ott să-l execute şi se acordă în acelaş timp şi străinilor dreptul de a-şi cumpăra locul de case şi a se aşeza în noul oraş.

La 1851, cu învoirea domnitorului, se instalează în T.-Severin agenţia vapoarelor austriace de pe Dunăre. Se leagă Severinul cu Craiova printr'o şosea mare, se mută şcoala primară din Cerneţi la Severin şi se alege primul primar al Severinului.

Pentru faptele amintite din aceşti ani ai începuturilor Severinului până la definitiva lui consacrare de unitate ad-tivă aparte şi capitală de judeţ, au fost numiţi ca întemeetori ai lui pe rând după Kisseleff, Alex. Ghica şi Barbu Ştirbey.

Acestui oraş îi este dat să vadă cel dintâi la 8 Mai 1866 pe primul domnitor Carol I la T.-Severin rostind memorabilele cuvinte: „Punând piciorul pe acest pământ sfânt, am devenit român".

Profund credincioşi Majestăţii Voastre, severinenii încrezători în ocrotirea şi aripa protectoare a dinastiei, pun la picioarele tronului întreg devotamentul lor, împreună cu urarea ca dinastia românească să patroneze veacuri nesfârşite aniversările oraşului nostru.

Să trăiţi, Majestate!

*

A răspuns M. S. Regele, al cărui discurs l-am publicat ieri.

Cuvântarea d-lui Teodor Costescu preşedintele palatului cultural

SIRE,

Idealismul, dorul de progres şi dragostea de neam şi ţară, au creat în oraşul nostru acest Palat cultural, ridicat cu multă trudă şi cu egala contribuţie a bogatului şi săracului.

A fost muncă grea această înfăptuire. Avântul severinenilor şi mehedinţenilor însă, a biruit.

Acestei tenaticităţi specifice mehedinţenilor îi datorăm înălţătoarele clipe de azi, când după 20 ani de sbucium sufletesc, de aprigă muncă, ne este dat nouă, umililor muncitori pe terenul cultural, să ne bucurăm de marea cinste de a primi sub acoperişul acestui templu de cultură, pe **Majestatea Voastră**, promotorul şi primul îndrumător al nouei vieţi în România întregită.

Să-mi fie îngăduit, ca în această zi de mare şi sfântă sărbătoare pentru noi, să aşez în locul de frunte al celor ce au muncit la înălţarea şi înfăptuirea Palatului Cultural din oraşul nostru, numele Majestăţii Voastre şi să Vă rog cu cel mai profund respect să binevoiţi a primi recunoscătoarele noastre mulţumiri pentru marea şi nobila bunăvoinţă ce ne-aţi arătat, aprobând ca Muzeul format din colecţiunea marelui patriot şi om de ştiinţă **Doctorul C. I. Istrati, să fie dăruit Severinului.**

In această sală, în care avem marea cinste de a Vă primi, se găseşte comoara adunată cu vrednicie de albină, de un mare patriot severinean, regretatul Ion G. Bibicescu.

Truda unei vieţi, se găseşte rânduită în cele 40.000 cărţi cât cuprinde Biblioteca ce îi poartă numele.

Acum, la apusul vieţii mele, rog pe Majestatea Voastră să binevoiţi a lua sub Regeasca ocrotire rodul muncii noastre de 20 ani, acest Palat Cultural şi în vastul program de operă culturală ce L'aţi trasat cu atâta înţelegere a nevoilor de cari suferă ţara sub acest raport, să binevoiţi a înscrie şi modesta noastră strădanie.

Cuvântarea d-lui dr. Ion Jianu

In această zi sfântă care străluceşte prin prezenţa şi marele Suflet al M. Voastre să ne fie îngăduit a Vă prezenta monografia sanitară a Severinului şi Mehedinţului dela 1833—1933, lucrare pe care am făcut-o în colaborare cu medicul căpitan Netta şi al cărui beneficiu material va contribui la strângerea de fonduri pentru înfiinţarea unui sanatoriu de tuberculoşi şi azil de canceroşi în judeţul nostru. Ne-am îndeplinit o datorie de conştiinţă să închinăm această publicaţie Majestăţii Voastre, fiind îndeobşte cunoscută solicitudinea ce aţi arătat totdeauna sănătăţii publice.

Incercând să facem istoria critică sanitară şi edilitară a acestui scump petec de pământ, unde s'a plămădit neamul românesc, am ţinut să aducem prinos de recunoştinţă locului nostru natal, să cinstim trecutul, să omagiem munca spornică, să scoatem în evidenţă hărnicia oamenilor ca pildă pentru viitorime şi să stimulăm acele oraşe care de aceeaş vârstă sau poate mai bătrâne decât Severinul, nu au realizat încă înfăptuirile lui.

Deviza mehedinţenilor a fost şi este „excelsior", de aceea cu tot progresul incontestabil realizat până acum, ei nădăjduesc să întocmească noul instituţiunea de higienă şi sănătate, care să întărească o populaţie ce a dat iubitei noastre ţări un impunător număr de personalităţi şi energii creatoare.

IN NUMELE ARDEALULUI

D. PREDA, vice-preşedintele „Astrei", în numele Ardealului, a spus:

Asociaţia culturală „Astra" îşi face o deosebită cinste de a transmite astăzi societăţilor culturale surori salutul şi urarea de muncă spornică în realizarea frumoaselor scopuri. Prezenta Majestăţii Voastre, Sire, la această sărbătorire prezintă astăzi o semnificare deosebită. Prin ea vedem nu numai dorinţa Suveranului nostru iubit de a se coborî în casa naţională a unor aleşi fii ai neamului şi de a urmări roadele silinţelor lor culturale, dar atestarea vredniciei şi muncii neobosite a distinşilor apostoli culturali ce lucrează în ea şi în special a veneratului profesor din ale cărui cute sufleteşti au răsărit deja şi s'au desvoltat societăţile sărbătorite. Acest gest măreţ, care întruneşte atâţia intelectuali români, constitue pentru noi, Sire, o dovadă mai mult a cimentării legăturii fireşti dintre tron şi naţiune şi înscrie în istoria neamului nostru contribuţia preţioasă pe care Majestatea Voastră o aduce blocului de granit al solidarităţii culturale şi naţionale, prin care se poate înfrunta orice primejdie de ori unde ar veni.

In numele Bucovinei

D. I. Nistor, fost ministru, în numele Bucovinei, a rostit următoarea cuvântare:

Credinţa în puterea vie a culturii a inspirat din generaţii în generaţii cugetele, a înflăcărat inimile şi a abătut undele energiei creatoare a neamului, spre sporirea, întărirea şi adâncirea civilizaţiei româneşti.

Un templu superb al acestei izbăvitoare credinţe este şi palatul acesta cultural, sub a cărui cupolă luminoasă s'au întrunit astăzi, în jurul Regelui ocrotitor al culturii şi purtătorul ei de grijă, sacerdoţii slovei româneşti de pretutindeni, spre a săvârşi împreună marea taină a împărtăşeniei culturale. Aşa m'am întâmplat şi eu, smeritul adept al acestei credinţe, la săvârşirea solemnă a acestei sfinte taine ca să aduc prescura sfinţită, prin osândirea muncii cărturăreşti din cele mai septentrionale meleaguri ale scumpei noastre naţii, unde murmurele Nistrului şi al Prutului se unesc armonios, cu ropotul zglobiu al Sucevei şi Moldovei şi unde dumbrăvile roşii în nostalgia lor de toamnă, îngână duloase legende de vitejie străbună.

De acolo am pornit în solie culturală la străvechea cetate a Severinului, reînviată, ca să aduc glas de aderenţă la credinţa în cultură şi prinos de mulţumire pentru duzina de biblioteci pe care aşezământul de astăzi le-a hărăzit şi plăeşilor bucovineni.

Împlinindu-mi această plăcută solie, mă închin cu dragoste şi devotament în faţa Majestăţii Sale Regelui, Marele pontifice al acestei credinţe, şi urez acestui aşezământ cultural şi vrednicilor şi neobositilor lui conducători, în frunte cu d. Costescu, spor la muncă răspânditoare de lumină.

Trăiască M. S. Regele!

Trăiască cetatea Severinului!

Trăiască, crească şi înflorească aşezământul *„Bibicescu"* din T. Severin!

M. S. Regele, A. S. R. Principele Nicolae şi d. prim-ministru la desvelirea monumentului

IN NUMELE „ASTREI BASARABENE"

D. TEODOR IACOBESCU, deputat, preşedintele Astrei Basarabene, aduce salutul Basarabiei şi spune: In timpul de grea cumpănă, am primit ajutor de peste Carpaţi când noi basarabenii nu mai aveam libertate. Atunci, au trimis în satele Basarabiei întunecate bogate daruri. In slova cărţilor acestora, moldovenii dela Nistru au învăţat să-şi cunoască ţara şi neamul. Afară de „Astra", am întins mâna flămânzi de cultură românească şi la cetatea Severinului. Şi la glasul nostru, generosul Teodor Costescu a trimis biblioteci întregi cu cărţi româneşti, care şi azi fac mândria satelor noastre basarabene. Ţăranii basarabeni cari poartă pe pletele lor mângâierea veacurilor, se închină prin mine înaintea Majestăţii Voastre. Moldovenii dela Nistru vor împrospăta şi de astădată gândurile bune pentru iubirea de ţară şi tron şi vor împleti întocmai cum din spicele lor de grâu impletesc cununa la marea cunună a culturii româneşti prezidată de Majestatea Voastră.

Păr. TRAIAN OPREA, protopop de Vălşet, a vorbit în numele românilor din Banatul iugoslav, iar pr. CORIOLAN BURACU în numele bănăţenilor.

Desvelirea monumentului eroilor

După terminarea discursurilor, M. S. Regele a semnat în cartea de aur a bibliotecii.

De aci, M. S. a plecat să asiste la desvelirea monumentului eroilor mehedinţeni, din parcul Rozelor.

Cuvântarea d-lui general Jujescu

MAJESTATE,

Desvelindu-se acest monument pentru cinstirea eroilor mehedinţeni, primul nostru gând şi cuvânt, se îndreaptă către Marele Rege Ferdinand I, întregitorul de neam, a cărui umbră măreaţă se ridică deasupra tuturor.

Ne plecăm capetele în semn de pioasă închinare, aducându-i omagiu de adâncă şi vejnică recunoştinţă.

Jertfa mehedinţenilor pentru întregirea neamului este de 12633 ostaşi din care 92 ofiţeri.

Majoritatea acestor eroi au luptat în glorioasele regimente 17 şi 57 de infanterie, I-iul de vânători, I-iul de roşiori, I-iul de călăraşi şi I-iul de artilerie; la Cerna pe Allon, în câmpia Severinului, la Jiu, la Olt, la Momâla, la Coşna, La Cireşoaia la Mărăşti la Tighina şi Solnok.

Indată după război, au pornit numeroase şi puternice iniţiative, pentru ridicarea unui monument, ca să cinstească pe cei ce s'au jertfit.

Ziua începutului celui bun este la 27 Mai 1927, când se constitue un comitet, sub îndrumarea d-lui general Samsonovici, pe atunci comandant al diviziei 19-a.

D. general Samsonovici e primul ctitor.

D-sa fiind mutat, d. general Mironescu continuă opera şi la 21 Septembrie 1930, în cadrul unei mărete solemnităţi se pune piatra fundamentală, aici, în parcul Trandafirilor, în cel mai frumos loc al oraşului.

Insufleţirea donatorilor şi stăruinţa noastră a celor din comitet pentru a realiza această lucrare a fost fericit ajutată de trei artişti: arhitectul State Baloşin, fiu al acestui judeţ, sculptorul Burcă şi pictorul Chirovici.

Fie ca simbolul acestui monument, facla culturii ce ne-o încredinţează legionarul roman, sacrificiul şi biruinţa, să fie o neincetată aducere aminte de datorie şi jertfă, pentru cei ce vor fi conduşi de Majestatea Voastră, la noi înfăptuiri de progres şi de glorie.

IN NUMELE MINISTERULUI ARMATEI

D. GENERAL ECONOMU, comandantul corpului 7 armată a spus: „Sire, Pe locul unde acum aproape două milenii legionarul roman a pus piciorul, ducând cu el facla civilizaţiei, după grele şi îndelungate vicisitudini istorice, s'a închegat o naţiune a cărei vitalitate demnă de strălucita ei origină s'a menţinut cu îndărătnicie la răscrucea invaziunilor barbare şi contra tuturor încercărilor de cucerire ale vecinilor săi. Pe locul unde acum 67 de ani primul Rege al României şi făuritorul de independenţă aducea speranţe pe care a ştiut să le îndeplinească cu atâta ardoare, tot pe acelaş loc, astăzi, Majestatea Voastră vine prin prezenţa Sa să dea toată strălucirea acestei serbări prin care armata la capătul lungei şi dureroasei noastre epopee naţionale aduce prinosul său de recunoştinţă fiilor cei mai buni ai acestui pământ, cari şi-au dat viaţa pentru realizarea idealului unităţei naţionale din nou şi etern restabilite între fruntariile istorice trasate de divul Traian.

Defilarea

Trupa a defilat în ordinea următoare: comandamentul corpului 7 arm., comandamentul diviziei 19, muzicile regimentelor 18, 94, 95 inf., apoi ofiţerii fără trupă.

Urmează apoi reg. 94, 95, 17 şi 18 inf., împreună cu drapelele, cercetaşii, reg. 41 obuz. Lugoj, 27 artil. T. Severin şi grănicerii.

Banchetul

In sala de festivităţi a palatului cultural, s'a dat un banchet de 200 tacâmuri.

D. VIRGIL NETTA, primarul oraşului, luând cel dintâi cuvântul, arată că M. S. Regele, în dorinţa de a se termina sala cea mare din palatul cultural, propune deschiderea unei liste de subscripţie, în fruntea căreia M. Sa se înscrie cu 100.000 lei, A. S. R. Principele Nicolae se înscrie cu 20.000 lei. Se mai înscriu apoi prefectura jud. Mehedinţi cu 500.000 lei. primăria oraşului cu 500.000 lei d. dr. Ion Jianu cu 20.000 lei.

Cuvântarea d-lui dr. Al. Vaida Voevod, preşedintele consiliului de miniştri

Majestate,

Daţi-mi voe să exprim felicitările mele că Majestatea Voastră, între multele juvaere cari Vă împodobesc ţara, aveţi un juvaer de valoarea acestui oraş. Pentru că, în adevăr, nu întâlnim nicăeri ceea ce găsim aci: o perfectă armonie socială, pot să zic şi între cei mai mari contrari politici, când este vorba de interese comune culturale. (Aplauze).

Este impresionant când compari stările din alte oraşe şi alte judeţe şi vezi că, nu numai atunci când Majestatea Voastră onorează cu prezenţa Sa un centru la masa albă, ci şi în restul timpului şi, nu numai un an doi dar chiar decenii dearândul punând umăr la umăr, au contribuit cu toţii — fără deosebire de clase sociale, de ocupaţiuni şi partide politice — la cauza comună a progresului cultural al neamului românesc. (Aplauze).

Majestate,

Prezenţa Majestăţii Voastre va fi o garanţie şi o binecuvântare că şi pe viitor acest oraş va servi ca pildă celorlalte centre din ţara românească. Precum piciorul pe care l-a pus pe acest pământ mai înainte ilustrul antecesor al Majestăţii Voastre Regele Carol I a sfinţit acest pământ, încât din binecuvântarea acestui fapt pare că a rezultat această atmosferă caldă — căci dacă nu era această binecuvântare, toate stăruinţele firei echilibrate de mare pedagog ale d-lui Costescu zadarnice ar fi rămas — a trebuit să fie cultivate în însăşi sufletele acestor cetăţeni ca să se poată înfăptui acest progres cultural.

Daţi-mi voe, Majestate, cu această ocaziune, ca să dau expresiune unei felicitări că Majestatea Voastră aţi avut fericita ocaziune să distingeţi pe un mare dascăl, care nu atât în privinţa studiilor a ştiut să iniţieze pe elevii săi, dar a ştiut să fie un mare pedagog al închegării sufleteşti; care însă nu a scăpat nici el de soarta flecărui român care s'a ridicat prin talent, putere de muncă şi noroc peste mediocritate, că şi dânsul la sfârşitul vieţii în loc să albă parte de recunoştinţă pură a avut să sufere şi atacuri. Nobleţa gestului Majestăţii Voastre cu care l-aţi distins, de sigur că a sfârşit a încununa opera trecutului său şi a-i da satisfacţiune pentru tot restul zilelor sale. (Aplauze).

Majestate,

Am auzit vorbindu-se că prea des Majestatea Voastră merge în vizite prin ţară şi că ar fi de datoria mea să stăruesc ca să le răriţi.

Eu însă, Majestate, stau şi observ ceeace este în suflete, cum se reflectează, ce ecou găsesc manifestaţiile acestea în sufletul poporului ca şi în sufletul meu, trebue să declar Majestăţii Voastre că îndepliniţi o înaltă datorie de Monarh, când luaţi asupra Majestăţii Voastre toate aceste oboseli, — când văd lucind ochii micilor elevi tot aşa ca şi ochii generalilor cari pot să deosebească ce spirit de disciplină şi de suflet închegat există în jurul ideii monarhice şi în jurul Monarhului. (Aplauze prelungite. Ovaţiuni).

De aceea, Majestate, daţi-mi voe să Vă rog omagial să continuaţi această operă de cimentare a sufletelor prin prezenţa Majestăţii Voastre, prin cuvintele de încurajare şi prin gesturile de mulţumire, cărora ştiţi să daţi expresiune. Căci, Majestate, este o boală mare care bântue astăzi omenirea şi care cu contagiunea ei a atins la suprafaţă şi neamul nostru, este haosul de idei, iar în acest haos de idei o singură idee străluceste puternic, este ideia naţională şi naţiunea română întrupată în Majestatea Voastră. (Aplauze puternice).

Dumnezeu să Vă ţie, Majestate, împreună cu Marele Voevod Mihai şi cu întreaga Dinastie spre gloria României şi spre binele întregului neam românesc. (Aplauzele prelungite. Ovaţiuni entuziaste).

RĂSPUNSUL MAJESTĂŢII SALE REGELUI

Iubite domnule preşedinte al consiliului,

Vă mulţumesc pentru cuvintele atât de calde şi bine simţite ce aţi rostit.

Trebue să fac şi Eu o mărturisire: că, oricare ar fi greutăţile, oricare ar fi câteodată oboselile acestor călătorii prin ţară, pentru Mine este totdeauna o vie bucurie şi o înălţare sufletească să mă găsesc în mijlocul poporului Meu, mai ales când avem prilej de atâta înălţare sufletească cum este aceea a serbării de astăzi.

Serbând astăzi o sută de ani dela întemeierea acestui oraş — o sută de ani la alte popoare poate ar părea puţin, pentru ţara noastră este însă mult — trebue să intre adânc în conştiinţa fiecăruia că aci există de o sută de ani un suflet românesc şi un oraş românesc. (Aplauze).

Alţii sărbătoresc cinci sute de ani, noi o sută de ani, dar putem fi mândri cu toate acestea de ceeace s'a înfăptuit în acest răstimp în acest oraş, cum l-am numit astăzi, al tuturor începuturilor, oraş care este pe calea cea mare a progresului şi civilizaţiunii româneşti, oraş în care au bătut atâtea suflete şi în care s'au înfăptuit atât de multe pentru întreaga ţară românească.

Tin în deosebi astăzi, când serbăm o sută de ani ai oraşului, 50 de ani ai liceului şi aproape 50 de ani ai instituţiilor culturale, să aduc ca Suveran, prinosul Meu de recunoştinţă acelor muncitori fără seamăn, plini de suflet şi avânt graţie cărora s'a făcut aci acest frumos progres.

Incât astăzi, primul pahar îl ridic în sănătatea omului de bine şi suflet care este Teodor Costescu. (Aplauze).

Al doilea pahar îl ridic în sănătatea severinenilor, cărora nu pot să le urez decât să urmeze pe acest mândru şi frumos exemplu. (Aplauze. Ovaţiuni).

*

Către sfârşitul banchetului d. Al. Vaida Voevod, preşedintele consiliului de miniştri, a mai rostit următoarele cuvinte:

Majestate,

Cu înalta permisiune a Majestăţii Voastre, daţi-mi voe să fac o făgăduinţă şi un apel.

Intrucât voi avea putinţa de a colabora la viitorul buget, voi înscrie în bugetul viitor o sumă, care să se perpetueze an de an până ce instituţiunile de aci vor fi desvârşite. (Aplauze).

După ce am constatat armonia care domneşte între toţi fruntaşii tuturor partidelor în acest oraş, sper că şi fruntaşii celorlalte partide se vor simţi obligaţi să stăruiască pe lângă respectivele guverne, care vor trebui să se succeadă, ca şi mai departe an de an să fie totdeauna votate aceste sume. (Aplauze).

*

Au mai subscris apoi pentru terminarea sălii celei mari din palatul cultural: preşedinţia consiliului suma de 500.000 mii lei, ministerul instrucţiunii 100 mii lei şi comunitatea de avere din Banat 5 mii lei.

La banchet M. S. Regele a decorat pe d. Teodor Costescu, preşedintele palatului cultural, şi pe d. Virgil Netta primarul oraşului. Banchetul a luat sfârşit la ora 15 jum. Până la ora 17. M. S. Regele s'a odihnit în tren.

SĂRBĂTORIREA SEMICENTENARULUI LICEULUI

In prezenţa tuturor seriilor de foşti şi actuali elevi, în faţa profesorilor şi a unui numeros public şi invitaţi s'a sărbătorit semicentenarul liceului „Traian". Festivitatea s'a desfăşurat în grădina liceului în faţa sălii de gimnastică.

CUVANTARILE

D. GUSTI, ministrul instrucţiunii publice a rostit următoarea cuvântare:

Sire,

Onorată asistenţă.

Iată cincizeci de ani din viaţa frumosului nostru port de lângă Porţile de Fier care nu se pot închipui fără activitatea minunată a liceului Traian.

Eu nu cunosc alt loc în ţară, între atâtea şcoli îndreptătite la cea mai caldă şi bună preţuire care să fi dat naştere la ceva asemenea şi cu o înrâurire de o putere la fel ca monastirele din evul mediu care încreştineau împrejurul lor şi lucrau prin deşteptarea locurilor şi a sufletelor. Liceul Severinului a învăţat carte, a crescut oameni de ispravă — dar nite din depărtatul Severin, defilau înaintea regelui Carol I şi a populaţiei Capitalei; ele deşteptau simţul de imitare şi de întrecere, care a fost plin de roade. Mai târziu, grămezile de pământ şi de moloz care acopereau viaţa strămoşilor au început să fie date la o parte la îndemnul şi sub supravegherea pricepută, pornită tot dealei.

Azi liceul se poate făli cu un îndoit muzeu de antichităţi, unul în aer liber de zidărie puternică romană şi medievală şi altul în sălile frumosului local al internatului cu tot felul de urme ale trecutului de la arme şi inscripţii până la statui.

Altă secţie de istorie şi etnografie românească şi cea din urmă de ştiinţe naturale, din aceeaş regiune, alcătuesc acel muzeu al porţilor de fier care depăşeşte cu mult însemnătatea lui locală. Stadionul măreţ este o adevărată şcoală de educaţie fizică pusă la îndemâna tuturor.

Dacă liceul „Traian" a putut să dea ţării pilda unei şcoli bine gospodărite înăuntru şi răspânditoare de bune înrâuriri în afară, laude se cuvin poate în întâiul rând lumii de aici care l-a cerut şi l-a inconjurat cu iubire, dar în tot atât de mare măsură corpului profesoral şi în deosebi unor directori nespus de înzestraţi; dintre aceştia se află printre noi încă din vremurile eroice ale începutului, d. Mihail Hergot; în locul de cinste trebue pus d. Teodor Costescu intrat adânc şi pentru totdeauna în istoria liceului şi a oraşului şi care-şi poartă printre noi nu numai anii încărcaţi de fapte, dar şi râvna tânără şi iscoditoare pentru alte şi alte isprăvi.

Ca un vrednic urmaş, directorul de astăzi, d. Bancacila, a ştiut să ducă mai departe şi să îmbogăţească frumoasa tradiţie moştenită. Ministerul instrucţiei, cultelor şi artelor, e mândru de munca lor şi le aduce cu acest rar prilej jubiliar întreaga lui recunoaştere şi recunoştinţă

Sire, şcoala românească Vă încredinţează prin mine şi liceul Traian din Turnu-Severin, cea mai potrivită dovadă că e gata să urmeze pe Regele ei în căile pe care El le arată culturii neamului nostru

D. ALEX. BARCACILA, directorul liceului, a ţinut următoarea cuvântare:

Majestate,

Cuvântul pentru trecut al liceului „Traian" este uşurat prin fapta lui, cuvântul de nădejde pentru viitor este întraripat cu puterea de avânt pe care ne-o dă prezenţa M. Voastre alături de noi, pe această frumoasă culme ce se chiamă cincizeci de ani ai liceului „Traian".

Liceul „Traian", crescând pe fii mehedinţilor, moştenitori ai unor drepturi străvechi de începători de neam, de întemeetori de ţară, de liberatori, şi-a înţeles înalta misiune naţională a înţeles că are a ocroti şi conduce la cea mai strălucită desvoltare vigoarea înăscută a vlăstarelor ce i se încredinţează.

Directorul unei a doua perioade de 10 ani, neobositul şi fanaticul d. Th. Costescu, împreună cu o falangă de profesori iluminaţi au fascinat sufletele elevilor lor.

Majestate! Avem curajul a vă încredinţa că în liceul „Traian" para sufletului românesc se hrăneşte şi creşte, că mehedinţenii îl ocrotesc ca pe un altar. Inflorirea la care l-au adus după pustiitorii ani ai gloriosului război desvălue totodată înălţimea idealului cultural de care sunt călăuziţi.

D. dr. **Gomoiu**, fost elev al liceului, în numele foştilor elevi, a spus câteva versuri.

Cuvântarea M. S. Regelui

Domnule director şi iubiţi elevi,

La noi în ţară sărbătorirea a 50 de ani de existenţă a unui liceu este un fenomen. Dar sărbătorirea de 50 de ani a liceului „Traian" este un eveniment naţional şi spun acest lucru nu din cauza acestor ziduri, nici din cauza numărului de elevi cari au trecut pe băncile acestei şcoli, ci din cauza sufletului care a bătut totdeauna în această şcoală.

Liceul „Traian" a fost în istoria învăţământului nostru secundar un precursor — aci, cu mult înainte de a se fi modificat primele sisteme elementare ale pedagogiei noastre, directorii şi profesorii au simţit că şcoala nu este numai bănci şi cărţi, ci este înainte de toate viaţă vie şi suflet.

Proba cea mai evidentă a acestui lucru ne-o dă pleiada acelora cari au eşit din această şcoală şi cari au ajuns departe.

Astăzi când sărbătorim jumătate de veac de existenţă, cu nespusă bucurie salut acest trecut şi fac cea mai caldă urare că cei de astăzi şi cei de mâine vor şti să păşească pe acelaş glorios şi rodnic drum. (Aplauze. Ovaţiuni).

*

M. Sa a decorat apoi pe d-nii Al. Bărcăcilă, director al liceului şi Hergot fost director, după care a vizitat interiorul liceului. De aci M. S. Regele a plecat la internatul liceului vizitând internatul, muzeul, ruinele cetăţii Drubetta şi apoi casa d-lui Teodor Costescu unde regele Carol I a dat proclamaţia către ţară, atunci când a pus piciorul pe pământul românesc.

De aci M. S. Regele şi suita au plecat la gară, îmbarcându-se în trenul regal, care a pornit la Craiova, unde va prezida serbările de mâine.

Seara a fost retragere cu torţe.

Timpul se incălzeşte

— La Bucureşti s'a semnalat prima zi de îngheţ —

După cum am anunţat acum două zile, temperaturile au scăzut în toată ţara, îngheţul devenind în cursul nopţii trecute aproape general.

Valul de frig, ce s'a abătut asupra Rusiei, a avut o influenţă apreciabilă şi asupra timpului dela noi. Marţi noapte, termometrele instalate la Observatorul dela Filaret au înregistrat scăderi până la zero grade, iar cele aşezate pe sol, până la — 3°. Aceasta reprezintă prima valoare negativă semnalată la Bucureşti anul acesta. Cerul senin din timpul zilei a favorizat o insolaţie mai prelungită şi numai datorită acestui fapt îngheţul a trecut mai puţin observat.

In ţară, mercurul din termometre a scăzut şi mai mult, temperatura aerului atingând — 4° la Iaşi, — 3° la Sinaia şi — 5° la Predeal.

In regiunea muntoasă, zăpada de pe creste şi frigul ameninţă tot mai serios instalarea iernii.

Pentru un moment se anunţă însă contra reacţiunea curenţilor de sud-est.

TIMPUL SE INCALZEŞTE

Situaţia atmosferică a început să se modifice din nou, în sensul că o vastă zonă depresionară, semnalată în Franţa, tinde să înainteze spre noi. Cerul va prezenta succesiunii noroase din ce în ce mai dese, pe alocuri în jumătatea de răsărit a ţării pornindu-se ploi mărunte şi burniţă. Prevederea Institutului vesteşte ceaţă atât dimineaţa cât şi seara, precum şi creşterea temperaturilor.

Dela Federaţia generală a salariaţilor publici

Consiliul de administraţie al federaţiei generale a asociaţiilor profesionale de salariaţi publici s'a întrunit aseară în şedinţă. Au luat parte reprezentanţii tuturor asociaţiilor componente.

D. preşedinte al federaţiei aduce la cunoştinţa consiliului, că Duminică, 22 c., s'a luat în posesie terenul de 870 m. p., donaţi de d-na Calypso Botez la Sinaia, pentru construirea unui cămin de odihnă al funcţionarilor.

D. prof. dr Mezincescu a promis că Eforia spitalelor civile va da tot concursul ei pentru construirea căminului

D. preşedinte mai aduce la cunoştinţa consiliului, că s'a prezentat d-lui Enăchescu, secretar general al ministerului de comunicaţii, rugându-l să ordone cercetări în chestia celor cuprinse în memoriul d-lui Vasiliu, pensionar, angajat la P. T. T.

A rugat deasemenea pe d. secretar general, ca să fie readus dela Cluj, la Bucureşti, d. Petrescu, preşedintele asociaţiei P. T. T. şi să fie puşi în atribuţiile lor toţi acei, care sufăr astăzi din cauza intrigilor şi calomniilor unor interesaţi.

D. secretar general a promis, că va cerceta şi va lua toate măsurile necesare.

Se comunică apoi consiliului, că d. ministru D. R. Ioaniţescu a promis că va face dreptate funcţionarilor din serviciul de control al Casei asigurărilor sociale din Bucureşti.

D. I. N. Georgescu, preşedintele Asociaţiei funcţionarilor financiari, a adus la cunoştinţa consiliului ,că în ziua de 24 Oct. s'a prezentat d-lui ministru Gusti, cărula i-a înmânat o petiţie, având ca anexe broşura: „Ilegalităţile şi nedreptăţile făcute de ministrul finanţelor", precum şi scrisoarea deschisă adresată tuturor funcţionarilor financiari.

Prin petiţie d-sa a cerut d-lui ministru Gusti, să anuleze „mustrarea scrisă", ce a aplicat d-lui Brădişteanu, preşedintele Federaţiei, întrucât ministrul finanţelor în adevăr a făcut ilegalităţi şi nedreptăţi la minister, după cum se va convinge din broşura prezentată.

D. Teohari Elencu, preşedintele Asociaţiei maeştrilor civili din serviciul armatei, arată că asociaţia va fi reprezentată în federaţie de d-sa şi d. Ştefan Brăgaru, secretar general.

In urmă, consiliul federaţiei a discutat pe larg chestiunea normalizării şi armonizării salariilor, luându-se ca bază salariile din anii 1914, 1930 şi 1933.

—xox—

Telegrame din străinătate

Spre rezolvarea crizei de guvern din Franţa

— D. Sarraut însărcinat cu formarea noului guvern —

Paris, 25 (Rador). — Preşedintele republicii a terminat azi la amiază consultaţiunile politice. D. Lebrun a primit rând pe rând pe reprezentanţii tuturor grupurilor dela Cameră şi Senat şi diferite personalităţi. Plecând dela Elysee, cei consultaţi au împărtăşit presei impresiunile lor.

D. Berenger, preşedintele comisiunii senatoriale a afacerilor străine, a declarat:

„Este supărător că a isbucnit criza ministerială franceză în momentul unei tensiuni internaţionale excepţionale. Cu toate acestea, dacă situaţia rămâne serioasă, nu este nici un motiv să fie dramatizată. Franţa este o ţară mare, cu rezerve interne foarte adânci şi cu înţelegeri externe sigure. Ce-i lipseşte? Puţină disciplină în parlament, multă continuitate în guvernare. Nu sunt lucruri cu neputinţă de dobândit".

D. Brandon, preşedintele partidului republican socialist, s'a mărginit să-şi exprime părerea că totul va merge foarte repede şi bine.

D. Paul Simon, preşedintele democraţilor populari, s'a declarat pentru un guvern de destindere, cu formula şi programul radical, fără influenţă socialistă şi bucurându-se de o atitudine favorabilă a grupurilor republicane de centru.

D. Bibie, preşedintele partidului socialist francez, crede posibilă constituirea unei majorităţi republicane, având drept axă partidul radical, republicanii de centru la aripa dreaptă iar la aripa stângă partidele fostei majorităţi, cu excepţia socialiştilor, conduşi de d. Blum.

D. Mandel, deputat de dreapta, s'a pronunţat pentru un guvern de oameni de acţiune, sprijinindu-se pe o uniune naţională, deoarece situaţia externă reclamă mai mult chiar decât situaţia financiară un armistiţiu între partide.

D. Pierre Laval, fost preşedinte al consiliului, crede că trebue găsită cât mai curând posibil altă majoritate, cea de până acum fiind dislocată.

D. Franklin Bouillon a recomandat constituirea Uniunii naţionale.

CE FAC SOCIALIŞTII

Paris, 25 (Rador).— Grupul socialist s'a întrunit azi dimineaţă la Cameră pentru a discuta situaţia în urma articolului publicat de d. Leon Blum, prin care se constată ruptura din partidul socialist.

Mai mulţi membri ai grupului au propus să se redacteze o moţiune de excludere a disidenţilor grupului, cari au votat pentru d. Daladier.

D. Blum a consimţit să redacteze o moţiune prin care se regretă atitudinea disidenţilor.

Înainte însă de a se termina redactarea moţiunei, deputaţii Valiere şi Gouin au propus să se menajeze posibilităţile unei reconstituiri a unităţii partidului şi să se lase consiliului naţional al partidului sarcina de a lua o hotărîre.

Această propunere a fost adoptată cu 25 contra 11 voturi şi 10 abţineri.

Misiunea d-lui Sarraut

La ora 14, secretarul general al cabinetului preşedintelui republicii a plecat cu automobilul la locuinţa d-lui Sarraut, pe care l-a invitat la d. Lebrun. După o scurtă audienţă, d. Sarraut, plecând dela Elysée, a comunicat că preşedintele republicii i-a oferit să formeze guvernul.

Înainte de a comunica preşedintelui republicii acceptarea acestei misiuni, d. Sarraut, care în guvernul Daladier fusese ministrul marinei, s'a sfătuit cu preşedinţii Camerei şi Senatului şi cu conducătorii partidului radical socialist.

„Situaţia îmi pare destul de serioasă — a declarat presei d. Sarraut, — ca să culeg toate părerile autorizate pe terenurile politic, financiar şi economic, pe care le consider de altfel strâns legate".

Agenţia „Havas" comunică următoarele:

Nota dată de la Elysée, prin care se anunţa că d. Sarraut a acceptat misiunea de a forma guvernul, în cursul serei a fost rectificată, în sensul că d. Sarraut a aceptat numai să-şi consulte prietenii — după cum însuşi d-sa a explicat în declaraţiile făcute presei, — răspunsul definitiv depinzând de rezultatul acestor consultări.

CONSULTARILE D-LUI SARRAUT

Continuând consultările, d. Sarraut a primit la ministerul marinei pe domnii Yvon Delbos şi Chautemps.

D. Chautemps plecând la ora 18 dela ministerul marinei a declarat: Preşedintele mi-a făcut onoarea de a-mi cere avizul asupra problemei politice generale. Nu am vorbit nimic despre tactica de urmat sau personalităţile, care să intre în guvern. Eu cred că d. Sarraut va constitui guvernul până mâine seară.

D. Sarraut a primit către seară pe d. Malvy, preşedintele comisiunii de finanţe a Camerei, care după terminarea audienţei a declarat că preşedintele i-a cerut părerea asupra problemei financiare, rugându-l să colaboreze cu el pentru căutarea formulei ce va trebui să fie supusă Parlamentului.

La ora 18,40 d. Sarraut a primit pe d. Georges Bonnet.

Hotărîrea consiliului federaţiei republicane

Paris, 25 (Rador).— *Consiliul naţional al Federaţiei republicane din Franţa, s'a întrunit azi dimineaţă sub preşedinţia d-lui Louis Marin.*

Printre cele 150 de personalităţi prezente, s'au remarcat numeroşi parlamentari şi preşedinţi ai organizaţiilor judeţene ale partidului.

După alegerea noilor membri, a urmat o lungă şi interesantă discuţie asupra situaţiei politice provocată prin căderea guvernului Daladier.

In urma propunerei d-lor Louis Marin, Bonnefois şi Baudoin, consiliul naţional al Federaţiei a adoptat în unanimitate o ordine de zi prin care „se respinge orice influenţă socialistă asupra majorităţei şi guvernului de mâine. Numai o politică de uniune naţională va permite să se facă faţă primejdiilor externe, toţi francezii trebuind să-şi dea seama că acum mai mult decât oricând este nevoe de vigilenţă patriotică".

După terminarea şedinţei a urmat un dejun amical la care au participat membrii consiliului naţional, parlamentarii Federaţiei precum şi numeroşi militanţi.

Parlamentarii privesc cu satisfacţie misiunea d-lui Sarraut

Paris, 25 (Rador). — *Senatorii privesc cu multă satisfacţie faptul că d. Sarraut a fost însărcinat să formeze noul guvern.*

Ei speră că d. Sarraut va isbuti în această misiune.

Cercurile politice sunt de părere că un armistiţiu între partide este deocamdată imposibil. Se speră însă, că se va putea forma un guvern care să grupeze pe radicalii de toate nuanţele având astfel asigurată în Cameră o majoritate durabilă.

Alegerea făcută de d. Lebrun în persoana d-lui Sarraut a fost primită foarte favorabil şi în rândurile deputaţilor, unde d-sa se bucură de numeroase simpatii la toate partidele.

Intr'adevăr, republicanii nu uită colaborarea din 1926 a d-lui Sarraut în guvernul de concentrare naţională prezidat de d. Poincaré.

Deputaţii cred în general, că d. Sarraut va găsi cu uşurinţă tot concursul printre republicanii de centru, dacă ar dori; ei nu ignoră însă dificultăţile pe care le-ar întâmpina elaborarea eventuală a unei formule de concentrare naţională.

D. Sarraut care va lua probabil ca pivot al majorităţei guvernamentale şi al viitorului guvern partidul radical-socialist, îşi propune ca înainte de a informa pe preşedintele Republicei asupra rezultatului primelor consultări, să consulte mâine dimineaţă pe prietenii săi radical-socialişti asupra mijloacelor de a rezolva cu colaborarea lor problemele economice, financiare, acelea de politică internă şi externă la ordinea zilei.

Astăseară, d. Sarraut a primit pe rând pe d-nii Renaudel şi Marquet.

Soluţiile

Paris, 25 (Radio-Central). — D. Sarraut a început azi după amiază tratativele în vederea formării guvernului.

A primit mai întâi pe preşedinţii Camerei şi ai Senatului, apoi pe d. Chautemps.

D. Jaquier, raportorul general al comisiei financiare, a fost primit la ora 17, şi a declarat apoi presei următoarele:

„D. Sarraut m'a rugat să-l sprijin. Am discutat situaţia politică generală.

Sper că mâine după amiază sau cel mai târziu seara, noul guvern va fi format".

De subliniat că d. Sarraut a primit şi pe d-nii Renaudel şi Marquet, şefii disidenţei socialiste.

Ambii au declarat că nu vor primi nici un portofoliu, probabil spre a nu lăsa aparenţa, că n'au respectat disciplina de partid spre a obţine un portofoliu de ministru.

Pentru formarea guvernului existau astă seară trei posibilităţi:

1. Restabilirea cartelului de stânga. Soluţia aceasta nu pare apropiere de loc realizabilă în mod practic.

2. Formarea unui cabinet de concentrare, care să se sprijine pe partidele de dreapta până la cele de sub conducerea d-lor Flandin şi Pietri.

Dar şi această combinaţie întâmpină greutăţi, deoarece grupările de dreapta şi de centru nu vor să sprijine un astfel de guvern, decât dacă vor fi reprezentate în aceasta. O coaliţie cu partidele de dreapta pare inacceptabilă pentru partidul radical.

3. Un guvern pur radical, care nu va avea însă majoritatea.

Ultima soluţie este mai ales susţinută de d. Millaud, secretarul general al partidului radical.

NEOSOCIALIŞTII NU VOR INTRA IN GUVERN

Paris, 25 (Rador). — Deputaţii grupării „neo-socialiste", condusă de d-nii Renaudel şi Marquet, au luat hotărîrea să refuze orice portofoliu care le-ar fi oferit într'o viitoare combinaţie ministerială.

Hotărîrea aceasta este consecinţa logică a voinţii pe care şi-au manifestat-o „neo-socialiştii" de a nu se exclude singuri din partidul socialist (S. F. I. O.).

Un mare eveniment pentru provincie

Marele turneu al Companiei „Alhambra"

Compania de reviste „Alhambra" de sub direcţia d-lor N. Vlădoianu şi N. Constantinescu întreprinde cu începere de Luni 6 Noembrie un mare turneu cu revista „Alhambra iubeşte".

Finalul actului II din „Alhambra iubeşte!"

E încă în amintirea provinciei succesul răsunător obţinut de teatrul Alhambra în turneul său din Aprilie trecut.

„Alhambra iubeşte", noua revistă a celor doui maeştri ai humorului, Vlădoianu şi Constantinescu e cea mai bună operă revuistică ce s'a realizat dela război încoace, şi a fost jucată în Bucureşti de peste 100 de ori cu săli pline. Seria ei triumfală va fi întreruptă în vederea acestui mare turneu.

„Alhambra iubeşte" va fi jucată cu exact acelaş ansamblu ca în Capitală în frunte cu Marilena Bodescu, Silly Vasiliu, Mya Apostolescu, Lulu Nicolau, Virginica Popescu, Ion Tallanu, G. Groner, V. Vasilache, N. Stroe, Piu Mironescu, G. Calmuski, H. Nicolau, etc. etc.

Orhestra proprie sub conducerea d-lui I. Vasilescu şi Baletul celebrelor „24 Alhambra girls" sub conducerea d-lui S. Slomin şi în frunte cu prima balerină Annie Slomin.

Montarea senzaţională care a făcut senzaţia Capitalei va fi în întregime utilizată şi în provincie: O ploaie veritabilă, cu cădere de apă va fi pentru oraşele provinciei un uimitor spectacol.

Turneul începe în ziua de Luni 6 Noembrie cu oraşele *Ploeşti, 7 Brăila, 8 Galaţi, 9 Chişinău, 10 Iaşi, 11 Bălţi,* etc. 1

NEGOCIERILE CU CREDITORII LA PARIS

Negocierile cu creditorii au continuat în tot cursul zilei de eri.

Delegaţia română a făcut noui propuneri.

Iată telegramele primite în această privinţă:

Paris, 25 (Radio-Central). *„Information" anunţă astăseară, că tratativele dintre România şi creditorii străini, graţie mijlocirii guvernului francez, au înregistrat progrese.*

Pe ziua de ieri s'a constatat o simţitoare apropiere între cele două puncte de vedere.

*

Paris, 25 (Rador). — *Agenţia „Havas" anunţă că negocierile ministrului de finanţe român cu purtătorii francezi de rentă română sunt pe punctul de a se termina.*

Agenţia „Havas" adaogă, că Joi după amiază se va publica un comunicat în această privinţă.

Sosirea d-lui Titulescu la Belgrad

Belgrad, 25 (Radar).—Astăseară, la ora 21, a sosit la Belgrad d. Titulescu împreună cu suita, însoţiţi fiind de d. Alexandru Gurănescu, ministrul României la Belgrad, şi de d. Raul Anastasiu, ataşat de presă, cari îl ieşiseră în întâmpinare la Niş.

La sosire, d. ministru Titulescu a fost salutat de d-nii: Iavtici, ministrul afacerilor străine; Iurisici, ministru ad-junct al afacerilor străine; Purici, directorul presei, împreună cu personalul ministerului de externe; Wellner, ministrul Cehoslovaciei; Melas, ministrul Greciei; Haidar Bey ministrul Turciei şi Chioselvanov, ministrul Bulgariei la Belgrad. Se afiau de asemenea pe peron personalul legaţiei române, numeroşi ziarişti şi public.

D. Titulescu a descins la legaţia României.

La dineul intim care a urmat a luat parte şi d. Jeftici, ministrul afacerilor străine.

Mâine la amiază va fi un dejun, oferit de ministrul afacerilor străine în onoarea d-lui Titulescu.

In cursul după amiezii, d. ministru Titulescu va fi primit de M. S. Regele Alexandru.

TELEGRAMA D-LUI TITULESCU CATRE D. MAXIMOS

Atena, 25 (Rador). — *D. Maximos, ministrul afacerilor străine a primit dela d. Titulescu, ministrul de externe al României următoarea telegramă:*

„Părăsind Grecia, ţin să vă adresez cele mai călduroase mulţumiri pentru primirea dv. atât de amicală. Voiu păstra o amintire de neuitat despre acest voiaj care mi-a dat putinţa să constat cât de adâncă este în sufletul popoarelor noastre amiciţia greco-română.

„Sunt fericit şi de perfecta concordanţă a punctelor noastre de vedere care permit să prezicem mari binefaceri pentru progresul păcei.

„Vă rog să fiţi interpretul sentimentelor mele respectoase pe lângă Excelenţa sa d. preşedinte al Republicei. Vă rog deasemeni să transmiteţi d-lui Tsaldaris toată recunoştinţa mea pentru amiciţia pe care mi-a arătat-o. Vă rog să credeţi în sentimentele mele de prietenie devotată".

Conferinţa dezarmării

îşi va continua lucrările

— Hotărârea biuroului conferinţei —

Geneva, 25 (Rador). — Biroul conferinţei de dezarmare s'a întrunit astăseară.

D. Henderson, preşedintele conferinţei, după ce a făcut aluzie la evenimentele din ultimul timp, adică la retragerea Germaniei de la conferinţă, a insistat asupra faptului că conferinţa trebuie să-şi continue lucrările. Ea are datoria de a elabora o convenţie de dezarmare, şi proectul britanic trebue să fie baza acestei convenţii.

Ar fi dezastruos pentru conferinţă, a declarat preşedintele Henderson, dacă ea ar adopta o politică ce ar putea fi considerată ca indicaţia incapacităţii sale sau a lipsei sale de voinţă de a-şi îndeplini misiunea. Ar fi şi o lovitură serioasă pentru cauza dezarmării pe calea unei acţiuni internaţionale, cum şi pentru onoarea conferinţei. Ar fi în acelaş timp un argument mai mult pentru cei cari pretind că anumite puteri nu doresc să-şi reducă sau să-şi limiteze armamentul.

O răspundere grea apasă asupra conferinţei, spune mai departe d. Henderson, şi conferinţa nu va putea să se elibereze de această răspundere decât prin încheierea unei adevărate convenţii de dezarmare.

In consecinţă, d. Henderson propune ca biroul să roage comisiunea generală să-l autorizeze a lua măsurile necesare pentru ca a doua lectură a proiectului britanic să poată începe în faţa comisiunii generale cel mai târziu la 4 Decembrie.

Reprezentanţii Franţei şi Angliei pronunţându-se şi ei pentru continuarea conferinţei, biroul a adoptat propunerea d-lui Henderson în unanimitate.

Biroul va mai ţine o şedinţă după întrunirea comisiunii generale, mâine sau Vineri.

După cum se ştie, propunerea iniţială era ca în timpul amânării comisiunii generale, un comitet de redacţie să înceapă redactarea unui text amendat al proiectului britanic. Or, în loc de a crea acest nou organ, biroul conferinţei s'a însărcinat el însuşi cu această misiune.

Roosevelt somat să introducă inflaţia

Washington, 25 (Rador). — Senatorul democrat Thomas, autorul amendamentului votat de Congres în trecuta sesiune, prin care preşedintele Roosevelt este autorizat să facă inflaţia şi de care până acum d. Roosevelt nu s'a folosit, a convocat într'o conferinţă pe cei mai marcanţi inflaţioniştii din parlament, din cercurile comerciale şi din organizaţiile agricole.

Conferinţa a adoptat o rezoluţie prin care preşedintele Roosevelt este îndemnat să facă imediat uz de puterile inflaţioniste, utilizând în acest scop argintul în cea mai largă măsură. Rezoluţia subliniază că numai o extindere de credite poate duce la rezolvarea chestiunii datoriilor interne.

Senatorul Thomas subliniază că dacă preşedintele Roosevelt va şovăi, Congresul va fi solicitat să voteze o lege hotărînd inflaţia.

Aceste fapte confirmă impresia că preşedintele Roosevelt va întâmpina dificultăţi grave la redeschiderea sesiunii Congresului, dacă până atunci nu va fi reuşit să ridice nivelul preţurilor.

Eventualitatea inflaţiei îngrijorează pe de altă parte tot mai mult cercurile financiare, cari consideră că hotărîrea guvernului de a face să crească preţul aurului va duce în mod practic la sporirea datoriei flotante, căci Federal Reserve Bank, care până acum răscumpăra bonurile de tezaur emise de guvern va fi obligată să întrebuinţeze fondurile la cumpărarea de aur.

———xox———

Era să aibă aceeaşi soartă ca tatăl său

— ACCIDENTUL DE AVION AL TANARULUI BATA —

Belgrad, 25 (Radio-Central). — *Fiul lui Bata marele fabricant cehoslovac ,mort anul trecut într'un accident de aviaţie a scăpat, printr'o întâmplare fericită, de soarta, pe care a avut-o tatăl său.*

Acum câteva zile Toma Bata a sosit cu avionul în localitatea Borovo, spre a vizita fabrica din Iugoslavia.

La plecare avionul s'a prăbuşit dela o înălţime de 30 m. şi a fost complet distrus.

Pilotul a fost grav rănit. Toma Bata a scăpat neatins.

Accidentul de automobil

al prinţului moştenitor al Italiei

Praga, 25 (Radio-Central). — *Din Berlin se anunţă, că prinţul moştenitor al Italiei a suferit, azi la prânz, un accident de automobil pe şoseaua Berlin-Potsdam.*

In automobil se mai aflau afară de prinţul Umberto, soţia şi sora lui, prinţesa de Hessa.

Accidentul a fost provocat de un biciclist.

Toţi pasagerii din automobil au scăpat neatinşi.

Alte amănunte asupra accidentului nu s'au putut afla, deoarece poliţia a interzis ziarelor din Berlin să publice acest fapt.

Turburări la universitatea din Varşovia

Varşovia, 25 (Radio-Central). — La universitatea dela Varşovia s'au produs azi la prânz noui ciocniri între studenţii naţionalişti şi studenţii guvernamentali.

In cursul ciocnirilor s'au schimbat repetate focuri de arme.

Patru studenţi au fost grav răniţi cu focuri de revolver, alţi 8 mai uşor răniţi.

Ancheta autorităţilor a stabilit că ciocnirile au fost provocate de membrii unei organizaţii naţionaliste dizolvate.

Studentul, care a tras primul foc de armă, provocând începerea unei lupte cu revolvere, a fost arestat.

INCHIDEREA UNIVERSITAŢII

Varşovia, 25 (Rador). — In urma incidentelor de astăzi, cursurile la Universitatea din Varşovia au fost suspendate fără termen.

Partidul socialist cehoslovac

şi evenimentele externe

— Expunerea d-lui Beneş —

Praga, 25 (Radio-Central). — *Comitetul executiv al partidului socialist ceh a ţinut azi o şedinţă, sub preşedenţia d-lui Klofaci.*

D. Beneş a făcut o expunere asupra situaţiei externe.

S'a votat o moţiune, în care partidul declară că este conştient de gravitatea situaţiei internaţionale.

Subliniază însă, că nu există nici un motiv de a se vedea în ultimele evenimente pericolul unui conflict apropiat.

Partidul mai subliniază întărirea legăturilor politice între statele Micii Înţelegeri şi ameliorarea legăturilor acestora cu statele balcanice.

Partidul cere o politică comercială bună pentru anul viitor şi salută cu satisfacţie deciziile conferinţei dela Sinaia, exprimându-şi dorinţa realizării unei comunităţi economice între România, Iugoslavia şi Cehoslovacia.

PROCESUL INCENDIERII REICHSTAGULUI

Berlin, 25 (Rador). — Agenţia „Wolff" anunţă:

In şedinţa de azi, a 24-a din procesul incendierii Reichstagului, un martor, deputatul Karwane, a declarat că în ziua incendiului a văzut pe Torgler împreună cu Van der Lubbe în clădirea Reichstagului.

Martorul declară că este cu neputinţă să se fi înşelat.

D-rul Sack, apărătorul lui Torgler, ceilalţi acuzaţi şi Torgler au făcut numeroase obiecţiuni în privinţa acestui martor.

A fost audiat apoi martorul Frey, deputat naţional-socialist, care a declarat, că împreună cu martorul Karwahne a văzut pe acuzatul Torgler însoţit de o persoană. Nu poate spune însă cu siguranţă că acea persoană era Van der Lubbe.

Martorul a declarat apoi că ulterior a văzut pe acuzatul Torgler stând de vorbă cu o altă persoană şi anume cu acuzatul Dimitroff.

Martorul se referă la fapte petrecute în ziua incendierei Reichstagului.

Procesul a rămas în continuare pentru Vineri.

———xox———

Catastrofa de tren din Franţa

Paris, 25 (Rador). — Dintre răniţii de pe urma catastrofei de cale ferată de pe linia Paris—Cherbourg şi internaţi în spitale, au mai murit încă cinci persoane.

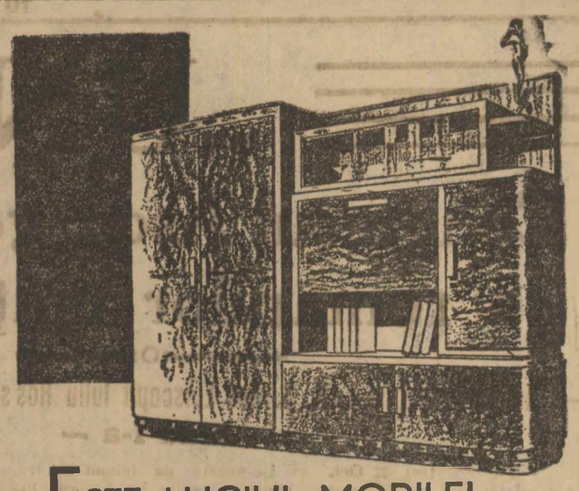

ESTE LUCIUL MOBILEI

care atrage, încântă ochiul necunoscătorului—înşală omul lipsit de experienţă...

FIŢI PRUDENŢI

luciul este cel mai neînsemnat detaliu al mobilei

Majoritatea mobilei noui are aceeaşi înfăţişare, lacul o acoperă, o face să sclipească, reţinând atenţiunea ochiului. Ce înfăţişare va avea însă această mobilă după trei, şase luni—sau după trei, patru ani? Iată întrebarea. Dacă vreţi să aveţi certitudinea că cumpăraţi mobilă frumoasă, solidă, adresaţi-vă magazinului Székely & Réti, unde forma artistică, executarea ireproşabilă şi lemnul de cea mai bună calitate produc o mobilă care farmecă ochiul şi a cărei durabilitate este garantată.

Vizitaţi SALONUL de TOAMNĂ — MOBILIER şi ARTĂ DECORATIVĂ

SZÉKELY & RÉTI

CALEA VICTORIEI No. 64—66 — BUCUREŞTI

Tg. Mureş — Braşov

cu 50% reducere C.F.R.

VIZITAŢI GRANDIOASA EXPOZIŢIE TÂRG CHISINAU

1500 EXPOZANŢI

Dr. GRUBARG

— f. medic de spital —

Genito-Urinare. Sifilis

BOLI DE FEMEI

Blenoragia şi complicaţiile ei

Impotenţa sexuală.

Electroterapie, Diatermie, Analize. Consult. 11-2 şi 5-8, doamne 4-5. Reducere p. funcţionari şi meseriaşi. Bulev. Carol 43, colţ Calea Moşilor. 160

IMPORTANT

Pentru Domnii Studenţi ai Facultăţilor de Teologie

Au apărut dicţionarele „Ebraic român" şi Român-ebraic" de M. Mendel.

Tipărite frumos pe hârtie bună, ele cuprind un material lexical foarte bogat, precum şi o bună gramatică a limbii ebraice.

Preţul unui dicţionar, legat complect în pânză, este de Lei 120.

De vânzare la toate librăriile din ţară sau la Depozitul General de vânzare

LIBRARIA SUFRIN

Piatra N. 2132

CONTRA BĂTĂTURILOR PEDOL

DOCTORUL

Brătescu Virgil

Specializat la Paris în boli şi operaţiuni de

Nas—gât—urechi

consult. 7 jum.—9 a. m. şi 3 jum.—5 jum. p. m.

Tel. 304-27. Intr. Amzei 3.

Dentist I. Largman

S'a întors din Sinaia şi şi-a reluat consultaţiunile la Bucureşti, Str. Brezoianu 11, colţ B-dul Elisabeta 192

BLENORAGIA

PROSTATA ovarite blen. **VINDECA**

Dr. TULIU BLANC Consult 9-12, 2-8

str. Popa Tatu No. 6 lângă Eşmigiu

Gratuit pentru săraci dela 5—6 p. m.

La cabinetul medical „SALVATOR", vechii specialişti din 1900 vindecă radical şi fără durere

BLENORAGIA

CRONICA, prostatite, metrite, ovarite, prin curenţi electrici de diatermie (Dr. Roucayrol)

Electrolizăpen ru strinte

Boale de Piele şi Sifilis

Controlul diagnosticului prin

ANALIZA SANGELUI

Reacţiile Wassermann, Hecht, Klein

ULTRAMICROSCOPIE

p. cunoaşterea şancrului sifilitic

Cons. 11—1 şi 6—9, tel. 333/61

9, PASAGIUL ROMAN, 9

Aproape Palatul Regal Bucureşti

Intrare discretă

BOLILE SEXUALE

IMPOTENŢA, ONANIA, consecinţele onaniei, poluţiile, spermatoreea, blenoragia, bărbaţi, femei, vindecă electroterapie DIATERMIE

DOCTORUL CHIVICI

Cons. 8-1 şi 5-8, Moşilor 74, etaj I (In faţa grădinii Sf. Gheorghe)

Intrare discretă. Telef. 340/09.

40 naţional-socialişti germani vor fi expulzaţi din America

New-York, 25 (Rador). — D. Samuel Dickstein, deputat, va cere azi departamentului muncii expulzarea imediată a propagandistului german Heinz Spanknoiel. De asemenea, el va cere expulzarea unui grup de 40 naţional-socialişti.

LUCRĂRILE DE ÎNTĂRIREA FRONTIEREI FRANCEZE

Paris, 25 (Rador). — Comisiunea senatorială a armatei, continuând să examineze starea lucrărilor de fortificaţii la frontiera de sud-est şi la cea de nord-est, a hotărît să urmărească prin toate sforţările realizarea acelaşi ansamblu defensiv pe întreaga frontieră.

———xox———

Lege impotriva partidelor inamice din Cehoslovacia

Praga, 25 (Radio-Central).— *Senatul a votat azi legea împotriva partidelor inamice statului.*

In timpul desbaterilor s'au produs unele incidente între deputaţii partidelor germane, precum şi între opoziţie şi majoritate.

Legea va intra mâine probabil, în vigoare.

———xox———

Arestarea unui subsecretar de stat german

Berlin, 25 (Ullstein). — Se anunţă în mod oficial, că a fost arestat azi fostul secretar de stat, comisar al radio-ului Hans Bredow.

Bredow e acuzat că a delapidat însemnate sume de bani destinate propagandei prin radio.

———xox———

Preţul abonamentului la ziarul UNIVERSUL este:

Lei 750 pe un an
„ 380 pe 6 luni
„ 200 pe 3 luni
„ 80 pe 1 lună

Abonamente se fac la 1 şi 16 ale fiecărei luni

-BUN- CURAT EFTIN HERDAN 7 LEI

„UNIVERSUL" IN ŢARA

Congresul Asoc. generale a românilor uniţi la Dej

— Au participat şi I. P. S. Lor Episcopii Iuliu Hossu, Niculescu şi Russu —

— Ziua I-a —

Dej, 22 Oct.

Am relatat la timp că asociaţia generală a românilor uniţi se va întruni în congres la Dej, în zilele de 21, 22 şi 23 Oct

In vederea acestui congres menit a lua proporţiile unei mari manifestaţii religioase, culturale şi naţionale, despărţământul din Someş a făcut pregătiri, stabilind din vreme programul serbărilor.

Oraşul a luat un aspect sărbătoresc. Clădirile autorităţilor şi numeroase case particulare au fost pavoazate cu drapele tricolore.

La ora 9 şi jumătate dim. au sosit cu trenul dinspre Cluj, membrii comitetului central al „A. G. R. U."-lui.

La gară au fost întâmpinaţi de numeroşi intelectuali şi credincioşi în frunte cu d-nii: dr. **Victor Pop**, preşedintele „A. G. R. U."-ului din Someş şi dr. **Valer Bilţiu**, prefectul judeţului.

D. prefect dr. **Valer Bilţiu** spune că se bucură de venirea distinşilor fii ai bisericii unite pentrucă în vremurile grele de azi, când credinţa se clatină şi sectarismul ameninţă adevărata credinţă creştină, se simte nevoia unei solidarităţi, a unei conlucrări serioase şi temeinice spre a combate şi înfrunta pe duşmanii bisericii creştine cu toată tăria, pentru binele şi fericirea neamului omenesc.

D. dr. **Victor Pop**, preşedintele „Agru"-lui din acest judeţ, prezintă oaspeţilor salutări şi omagiul credincioşilor gr. cat. din jud. Someş.

D. dr. **Valer Pop**, preşedintele asoc. generale a românilor uniţi mulţumeşte pentru frumoasa primire şi arată importanţa unirii românilor cu Roma.

De aci mulţimea s'a îndreptat spre oraş. La poarta triumfală ridicată lângă liceul de băeţi, oaspeţii au fost aşteptaţi de un public numeros în frunte cu d. **Alex. Coroiu**, primarul oraşului, care urează oaspeţilor bun venit.

ŞEDINŢA COMITETULUI CENTRAL

După solemnitatea primirei, s'au întrunit în şedinţă în sala cea mică a prefecturii.

Au luat parte d-nii: dr. **Valer Pop**, preşedintele „A. G. R. U."-lui, dr. **Augustin Popa**, secretar general, apoi **Ion Agârbiceanu**, canonic şi scriitor, dr. **Nicolae Brânzeu** canonic, **Iacob Popa** prepozit-Blaj, dr. **Alex. Borza** profesor universitar-senator, **Iuliu Maior** ziarist, dr. **Valer Roman** avocat, **Tăutu** profesor de teologie Oradea, dr. **Tit Mălai**, canonic, etc.

Şedinţa a fost deschisă de d. dr. Valer Pop, preşedintele „A. G. R. U.".

D-sa stăruе asupra menirei asociaţiei generale a românilor uniţi, aducând elogii prepozitului Iacob Popa, pentru munca ce a depus-o pentru înfiinţarea acestei asociaţii.

D. dr. **Augustin Popa**, secretar general, face o documentată expunere asupra activităţii „A. G. R. U."-ului dela înfiinţare până azi.

Din luminoasa dare de seamă rezultă cu asociaţia deşi are doi ani de existenţă continuă să sufere de multe neajunsuri. Intre altele, asociaţia n'are un birou central cu unul sau doi funcţionari cari să facă corespondenţa, n'are presă, din care cauză asociaţia e stânjenită în activitatea ei, etc.

In ce priveşte numărul organizaţiilor asociaţiei, d-sa arată că avem peste 700 organizaţii cu circa 45 mii membri.

In ce priveşte activitatea „A. G. R. U."-lui d-sa constată că ideile călăuzitoare şi de muncă ale asociaţiei au fost ţinute în seamă de organizaţiile parohiale în activitatea desfăşurată.

Raportul se încheie cu o serie de constatări privitoare la activitatea asociaţiei, dând numeroase soluţii în legătură cu felul cum s'ar putea intensifica acţiunea nobilă şi regeneratoare a organizaţiilor „A. G. R. U."-lui.

Deschizându-se discuţiile asupra raportului secretarului general, iau cuvântul d-nii: dr. **Valer Roman**, canonic **Ion Agârbiceanu**, protopop **Georgescu** şi profesor universitar **Al. Borza**, care a stăruit îndeosebi asupra educaţiei tineretului unit.

Părintele **Rogojan-Răzbuneni** a prezentat un memoriu relativ la modul cum înţelege d-sa să activeze „A. G. R. U."-ul.

Se hotăreşte prezentarea unei noţiuni congresului cu redactarea căreia sunt încredinţaţi d-nii: prof. universitar Alex. Borza şi dr. Valer Roman; apoi şedinţa s'a ridicat.

SOSIREA ARHIEREILOR

După masă, la ora 3 şi jumătate, au sosit dela Cluj episcopii: dr. **Iuliu Hossu**, dr. **Niculescu** şi **Russu**, însoţiţi de mai mulţi canonici şi preoţi.

La intrarea trenului în gară, care a fost ornată cu brazi şi drapele tricolore, muzica reg. 81 inf. a intonat un imn de bun sosit, iar publicul numeros a izbucnit în urale.

Au vorbit d-nii: dr. **Valer Pop**, preşedintele „A. G. R. U."-lui; dr. **Valer Bilţiu**, prefectul judeţului şi dr. **Victor Pop**, preşedintele asociaţiei românilor uniţi din Someş.

A răspuns I. P. S. Sa episcopul dr. **Hossu**, mulţumind pentru căldurosa primire.

La poarta de triumf cei trei vlădici şi suita lor au fost aşteptaţi de un public imens în frunte cu primarul oraşului, d. **Alexandru Coroiu** şi şefii autorităţilor civile şi militare.

D. **Alex. Coroiu**, primarul oraşului, salută pe distinşii reprezentanţi ai bisericii unite, urându-le bun venit în mijlocul cetăţenilor acestui oraş, cari fără deosebire de naţionalitate şi religie se bucură de venirea lor.

Încheie asigurându-i de toată dragostea şi neţărmurit devotament.

A răspuns P. S. Sa **Niculescu**, episcopul Lugojului, mulţumind pentru primirea frumoasă ce li s'a făcut. Binecuvintează apoi mulţimea.

S'a format o procesiune care s'a îndreptat spre biserică. Aci s'a servit vecernia de un sobor de 20 preoţi.

După terminarea vecerniei, canonicul Agârbiceanu a ţinut o înălţătoare predică vorbind despre Sf. Evanghelie.

Dela biserică, membrii comitetului central s'au retras în sala cea mică a prefecturii unde au continuat discuţiile asupra raportului secretarului general.

Seara, la ora 9, a fost în sala teatrului judeţean o reprezentaţie teatrală organizată de şc. normală de fete din Gherla.

S'a jucat cu mult succes piesa **„Biruinţa lui Constantin cel Mare"**.

La reprezentaţie a luat parte un public neobişnuit de numeros care a umplut până la ultimul loc sala teatrului judeţean.

ZIUA II-a

Congresul a continuat în zilele de Duminică şi Luni. Impunătoarele manifestaţii religioase şi culturale, cât şi imensa mulţime a participanţilor în frunte cu cei trei arhierei şi numeroşii oaspeţi sosiţi din toate părţile ţării, au prilejuit dejenilor clipe de înălţare sufletească, care vor trăi multă vreme în amintirea lor.

Duminică, la ora 9 dim. s'a oficiat la altarul improvizat în piaţa Unirii sfânta liturghie de un sobor de 40 preoţi, pontificat de Episcopii dr. Iuliu Hossu, dr. Niculescu şi dr. Russu.

Răspunsurile au fost date de corul catedralei din Cluj, sub conducerea d-lui prof. Popa şi corul Reuniunei corale, de sub conducerea maestrului Caranica.

Episcopul Al. Russu a rostit o predică vorbind despre: „Jertfa lui Isus pe cruce" şi în legătură cu aceasta despre **„Preamărirea şi studierea crucifixului ca simbol al credinţei creştineşti"**.

După predică s'au cuminecat mai mulţi credincioşi, apoi s'a format o impunătoare procesiune eucharistică la care s'au alăturat şi călugării franciscani cu numeroşi credincioşi, procesiune care în frunte cu fanfara sătenilor uniţi din comuna Şieu-Măgheruş şi muzica militară, au parcurs calea Traian şi Avram Iancu până la biserica unită.

DESCHIDEREA CONGRESULUI

După liturghie a urmat deschiderea congresului în sala festivă a prefecturii. La masa prezidială iau loc cei trei arhierei şi membrii comitetului central al „A. G. R. U."-ului în frunte cu d. preşedinte, dr. Valer Pop.

P. S. Sa Episcopul Iuliu Hossu a invocat darul spiritului sfânt şi a împărtăşit binecuvântarea sa arhierească asupra lucrărilor congresului solemn al „A. G. R. U."-ului.

D. dr. Valer Pop, preşedintele asociaţiei generale a românilor uniţi, deschide congresul salutând membrii şi oaspeţii. Propune să se expedieze două telegrame omagiale: una M. S. Regelui Carol al II-lea, şi alta Papei Pius al XI-lea.

Părintele canonic Popa Iacob aduce salutul mitropolitului Vasile Suciu dela Blaj, părintele canonic Maghiar aduce salutul Episcopului Valeriu Traian Frenţiu dela Oradea.

D. prefect dr. Valer Bilţiu a vorbit în numele guvernului şi judeţului; părintele Alexandru Gherman în numele bisericei ortodoxe; d. Alexandru Coroiu, primarul oraşului, în numele cetăţenilor Dejului; d-na Livia Boilă în numele Reuniunilor mariane; dr. Ioan Mezei în numele baroului avocaţilor şi reprezentanţii bisericilor minoritare; d. Victor Pop, în numele organizaţiei locale a „A. G. R. U."-ului; d. dr. Valer Roman, în numele organizaţiei din Bucureşti, etc.

ŞEDINŢA DE DUPA AMIAZA

La ora 4 d. a. au continuat desbaterile congresului. Au conferenţiat P. S. Sa Episcopul **Niculescu** despre: **„Folosele împărtăşirii cu sfânta eucharistie"**, despre pacea şi fericirea ce se aduce în familie şi prin familie statului; d. dr. **Victor Motogna**, profesor universitar, a vorbit despre: **„Rolul bisericii în desvoltarea naţiunii pe teren cultural, naţional şi religios"**, susţinându-şi tema cu dovezi istorice.

D. dr. Augustin Popa, secretar general, citeşte raportul asupra activităţii „A. G. R. U."-ului.

Raportul cuprinzând fidel activitatea tuturor secţiunilor asociaţiei generale a românilor uniţi, se primeşte cu unanimitate, după aceasta credincioşii luând parte la vecernia oficiată la biserica unită.

Seara a fost un concert dat de corul catedralei din Cluj în sala teatrului judeţean din oraşul nostru.

S'au executat bucăţi bisericeşti, fragmente din opere şi cântece populare.

ZIUA III-a

Luni dimineaţa, la ora 8, s'a celebrat în biserica unită liturgie arhierească pontificată de cei trei Episcopi, răspunsurile fiind date de corul „A. G. R. U."-ului local, sub conducerea d-lui profesor Crişan.

La liturgie a vorbit d. profesor dr. Alois Tăutu, dela academia teologică din Oradea, despre: **„Biserica unită"**, demonstrând adevărul ce conţin învăţăturile ei şi foloasele acestora. Face un apel călduros către toate clasele sociale spre a se trezi din amorţeală, înscriindu-se cu toţii în „A. G. R. U."

CONGRESUL DIECEZAN AL EPISCOPIEI DE CLUJ-GHERLA

La ora 10 dim. s'a ţinut congresul diecezan al episcopiei de Cluj-Gherla.

Congresul a fost deschis de d. profesor universitar dr. Alexandru Borza, preşedinte, care a arătat importanţa „A. G. R. U."-ului ca organizaţie religioasă şi naţională.

D-sa spune că programul acestei adunări se rezumă la următoarele: alegerea comitetului diecezan, chestiunea intensificării vieţii sufleteşti-religioase, educaţia religioasă a tineretului şi propaganda pentru răspândirea principiilor morale în familie şi activitatea caritativă.

După această expunere, d-sa a insistat în deosebi asupra chestiei înfiinţării de căminuri pentru studenţii uniţi, propunând ca primul cămin să fie construit la Bucureşti.

D. Juga, secretar general, citeşte raportul general al organizaţiei diecezane, care se primeşte.

Procedându-se la alegerea noului comitet este ales cu puţine modificări cel vechiu, în frunte cu d. dr. Alexandru Borza, profesor universitar.

S'au mai discutat unele chestiuni în legătură cu organizarea acestei dieceze, care trebue să activeze mai intens fiind în centrul mitropoliei unite, apoi şedinţa s'a ridicat.

CONGRESUL REUNIUNILOR MARIANE

S'a deschis sub preşedinţia d-nei **Livia Boilă**, care a propus federalizarea tuturor Reuniunilor mariane şi coordonarea activităţii lor sub egida „A. G. R. U."-ului.

După vorbirile d-nei canonic Vaida, d-nei Bogdan, d-nei Marta Jepure, d-lui profesor Tăutu, părintelui canonic Brânzeu, cari s'au declarat în unanimitate de aderenţi ai ideii de federalizare, a luat cuvântul d-na Livia Boilă, prezidenta reuniunii Sf. Maria din Cluj, declarând înfiinţată federala reuniunilor mariane sub auspiciile „A. G. R. U."-ului.

Luând cuvântul d-na Cornelia Pop, face propunere pentru alegerea comitetului federalei reunilor mariane.

Este aleasă prezidentă d-na Livia Boilă, membră în comitetul central al „A. G. R. U."-ului.

Reluându-se lucrările congresului general, s'a citit raportul despre situaţia casei, împreună cu proiectul de buget pe 1933-34. S'a citit raportul comitetului de presă din partea părintelui Georgescu, alegându-se apoi un comitet de presă în frunte cu părintele Ion Agârbiceanu, scriitor şi ziarist.

Acest comitet va avea menirea să răspândească ziarele catolice, căutând şi modalitatea augmentării fondului pentru scoaterea unui cotidian la Bucureşti. S'au făcut apoi mai multe propuneri, după care congresul a fost închis prin cuvântul excelenţei sale Episcopul dr. Iuliu Hossu şi cuvântul preşedintelui „A. G. R. U."-ului, d. dr. Valer Pop.

N. BODEA

—xox—

Dela comisia

pentru ajutorarea moţilor

APROVIZIONAREA MOŢILOR CU PORUMB. — CONSTRUIRI DE ŞOSELE —

Cluj, 25 Octombrie

Marţi înainte de amiază s'a ţinut la Cluj o consfătuire la care a participat d. subsecretar de stat Ioan Pop, reprezentanţii autorităţilor locale şi membrii comisiei pentru ajutorarea moţilor.

Afară de aceştia au mai luat parte d-nii: Victor Hodor, Florian Medrea, Ioan Luca Ciomac, Vasile Lazăr, Ionel Tilea, Victor Deleu şi C. Sabău, secretarul comisiunii.

D. subsecretar de stat Pop a arătat că s'au luat măsuri să se aprovizioneze regiunea moţilor cu porumb, fixându-se pentru fiecare judeţ cote ce variază între 20 şi 50 de vagoane. Porumbul va fi distribuit ţăranilor prin organele administrative cu preţ redus.

Acolo unde locuitorii nu vor putea cumpăra cu bani, costul porumbului va fi achitat prin prestare de muncă la şosele, a căror construcţie a început în această regiune. S'a mai discutat modalitatea punerii cât mai urgent în funcţiune a biroului comisariatului moţilor, hotărindu-se începerea activităţii lui la 1 Noembrie.

Ciocnirea vaporului „Holmside" cu vaporul „Brodwal"

— Ce susţin comandanţii celor două bastimente engleze. — Cum s'a întâmplat ciocnirea. — A fost furtună pe Marea Neagră. — Naufragiul altor bastimente —

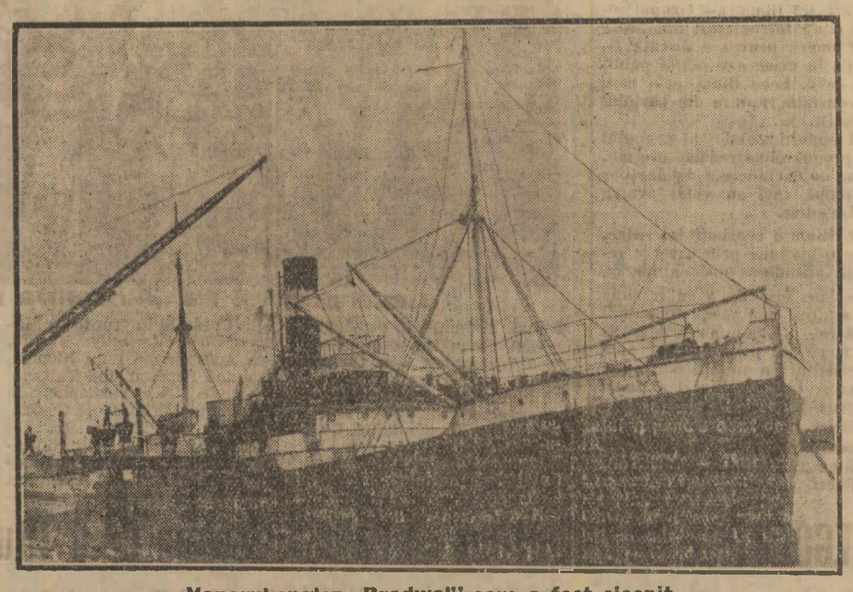

Vaporul englez „Brodwal" care a fost ciocnit

Galaţi, 25 Octombrie.

Autorităţile de port au terminat cercetările cu privire la abordajul vapoarelor engleşti „Holmside" cu Brodwal". S'a stabilit, că primul vas a descărcat în docuri — la dana 7 — mărfuri generale aduse din Anvers şi apoi a ridicat ancora spre a se duce în largulDunării, unde să descarce în şlepuri, restul caricului.

Pe malul celălalt al docurilor, era acostat vaporul „Brodwal", care descărca cărbuni pentru uzina de gaz aerian.

La manevra făcută, vaporul „Holmside" a lovit vaporul „Brodwal".

CE DECLARA COMANDANTUL VAPORULUI „BRODWAL"

Căpitanul M. Klimoff, comandantul vaporului „Brodwal" a semnat următorul protest de mare. „Din seara de 21 Octombrie ora 17, vaporul de sub comanda mea este acostat la dana depozitului uzinei de gaz aerian, unde urmează să descarce o cantitate de cărbuni pentru uzină.

Astăzi, 23 Octombrie, la ora 12.15, pe când vaporul „Holmside", sub pavilion englez, eşea din bazinul docurilor, a dat peste vasul meu făcându-i avarii la prova lovindu-l în babord, circa 4 metri dela etavă înapoi.

Vaporul „Brodwal" a fost aruncat pe mal, pe uscat rupându-i-se două sârme dela provă şi una dela pupă.

Protestez contra căpitanului şi armatorilor vaporului „Holmside", pe care îi ţin răspunzători de toate daunele directe şi indirecte ce mi-au cauzat vasului. Vă rog, să dispuneţi numirea comisiunii de experţi pentru stabilirea daunelor cauzate".

CE DECLARA COMANDANTUL VAPORULUI „HOLMSIDE"

Căpitanul W. S. Iurned, comandantul vaporului englez „Holmside", a declarat: „Astăzi, 23 Octombrie, la ora 12 jum din zi, terminând descărcarea mărfurilor la dana 7, am ridicat ancora spre a naviga la radă unde urma să se descarce o parte din caric, în şlepuri.

În timpul manevrei, la eşirea din dană, afară la gura docului, se afla ancorat vaporul „Brodwal", care era prea mult avansat spre gura docului şi văzând că e pericol să fac o avarie mare, care era de neevitat, am dat toată viteza înapoi, iar când am fundat ambele ancore, am atins cu babordul vasului „Holmside" babordul vaporului „Brodwal" făcând o mică avarie şi o mică lovitură deasupra, la copastie.

Am căutat să evit ciocnirea, dar era inevitabilă".

FURTUNA DEPE MAREA NEAGRA

După radiograme primite de la comandanţii bastimentelor ce au părăsit porturile dunărene, pe marea Neagră s'a deslănţuit o puternică furtună.

Vasele au avut de luptat cu furia valurilor şi câteva pacheboturi s'au întors în Bosfor neputând înainta.

Expoziţia agricolă din Cristur-Odorheiu

Camera de agricultură din Odorheiu, sub conducerea d-lui G. Rendek, a deschis la 22 l. c. o expoziţie la Cristur cu peste 300 expozanţi, dintre cari 230—240 expozanţi de animale, 24 de derivate de lapte, 28 de pasări şi 59 de produse agricole, fructe şi puieţi.

La secţia *produse agricole* s'au expus: grâu, dovleci, sfecle, cartofi, varză, porumb şi ovăz de toamnă şi de primăvară, ţelină, morcovi etc.

La *fructe* au fost numai mere, care în acest judeţ e o bogată ramură de câştig agricol, având o apreciabilă varietate de specii

S'au expus deasemenea diferite specii *de vite:* cai, tauri, vaci, porci lipsind din cauza bolii contagioase, apoi pasări: găini, raţe, gâşte şi porumbei.

Pentru premierea expozanţilor s'a repartizat suma de 15.000 lei, donată de Uniunea camerelor agricole, Camera agricolă din Odorheiu şi prefectul judeţului.

Pentru produsele agricole au fost premiaţi: Şcoala de agricultură din Cristur medalia de aur, Lud. Gyarmathy din Secueni şi A. Ugron din Odorheiu medalii de argint, Murvay Sam. din Secueni şi Şt. Biro din Beteşti cu medalii de bronz, Eug. Szilassy din Cristur, A. Magyari din Târceşti şi A. Barthalis din Tălişoara cu diplome de aur, P. Ferenczy din Cristur, N. Kovacs din Cobăteşti, Dom. Barabas din Şoimuşul-Mic, Dom. Vari Păuleni şi Andraş Martin din Nicoleni cu diplome de argint, apoi Lud. Matefi din Şoimuşul-Mic, Sig. Kecseti din Porumbenii-Mari şi Dion. Gyarmathy din Secueni cu câte 100 lei premiu de încurajare.

Premiaţi pentru fructe: Lud. Mathé din Avrămeşti, medalia de aur, dr. Alex. Viola Cristur, A. Patokfalvy din Avrămeşti, Gh. Buzogany din Avrămeşti, Mihai Lőrinczy din Avrămeşti, Mih. Gyerkes din Feliceni şi H. Vlassak din Cristur, medalia de argint, Alex. Osiky din Cristur, Sig. Varga din Medişor, dr. A. Demeter din Cristur, Fr. Deak din Beteşti, Lud. Gyarmathy din Secueni, D. Szatmary din Cristur, Mih. Marcsi din Căbaciu şi M. Lőrincz din Avrămeşti diplome de argint.

Pentru puieţi: Şcoala de agricultură din Mediaş şi fraţii Ugron din Filiaş, medalii de aur.

Pentru derivate de lapte (unt, caş etc.): medalia de aur, Alex. Barra din Mereşti; medalii de argint, cooperativa din Avrameşti şi Dion. Kassay din Odorheiu, medalii de bronz: Nicolae Apolzan din Tălişoara, cooperativa din Rugăneşti şi Voicu Popea, iar cu diplomă de recunoştinţă: George Zachiu din Feleag, cooperativele din: Şimoneşti, Mugeni, Mujna, Cobăteşti, Cheda mare, Sânpaul, Căbaciu, Bodogaia, Cecheşti şi Cheda mică, Şt. Nagy din Rugăneşti, Ioan Filip din Porumbenii mari, cooperativa din Goagiu, Dion. Balogh Rugăneşti şi Pavel Agyagasi din Mugeni.

Pentru flori: diplomă de recunoştinţă, d-nei I. Bartha din Secueni, pentru ţesături d-nei W. Barthalis din Medişor, pentru covoare persane d-nei I. Kovacs din Cristur, pentru stupi de albine d-lor: T. Lakatos şi S. Murvay.

Pentru bovine: pr. I. văd. L. Varo din Filiaş, pr. II, Desid Kovacs din Cristur, apoi încă 7 premii de câte 100 lei, 11 premii de câte 50 lei, una medalie de argint şi una de bronz.

Pentru păsări: pr. I Alex. Benkő din Odorheiu (găini Plymouth), pr. II T. Lakatos din Odorheiu (găini Legron); încă 2 medalii de argint şi una de bronz.

Pentru gâşte: pr. I Desid. Gyarmathy din Sânpaul (Emden), iar pr. I porumbeii de poştă, Lad. Lőrinczy.

Tauri comunali: câte lei 100 comunele: Rugăneşti, Cristur I, Beteşti, Cecheşti şi Cristur II.

Tauri particulari: pr. I, Dion. Bârsan din Filiaş, pr. II, Mih. Bekő din Rugăneşti, pr. III, Iosif Pop din Cobăteşti şi încă 3 premii de câte 100 lei.

Pentru vaci cu lapte (toată rassa Simmenthal): pr. I. Mih. Biro din Rugăneşti, pr. II. Dăn. Lődinczy din Avrămeşti, pr. III. Dom. Fekete din Avrămeşti şi încă alte 5 premii de câte 100 lei, 21 premii de câte 50 lei, 19 diplome de recunoştinţă, una medalie de aur, una de argint şi una de bronz.

Cabaline în grupă: Lud. Kovacs din Odorheiu; *armăsari de 2 ani:* Alex. Gyarmathy din Secueni şi Ion Paul din Medişor; *iepe:* Pavel Fekete din Mugeni şi iepe cu mânz Ioan Dămian din Cristur.

Iniţiativele Camerei de agricultură din Cluj

— Valorificarea porumbului necopt. — Aprovizionarea ţăranilor cu porumb. — Valorificarea trifoiului —

Cluj, 25 Octombrie

Camera de agricultură din Cluj, spre a veni în ajutorul ţăranilor, ferindu-i de specula intermediarilor a dat fiinţă încă din anul trecut mai multor cooperative agricole în judeţul Cluj.

Una din chestiunile importante, care preocupă de prezent Camera, este valorificarea recoltei de porumb, care se ştie că anul acesta din cauza frigului prea timpuriu, a fost cât se poate de slabă şi în acelaş timp aprovizionarea ţăranilor cu porumb pentru sămânţă.

Recolta fiind proastă, va fi nevoe de cantităţi mari de porumb şi pentru aprovizionarea populaţiei. Având în vedere că în Basarabia, recolta de porumb a fost foarte bună, Camera a cumpărat până acum 12 vagoane ce vor fi împărţite ţăranilor pe preţ foarte ieftin. Camera suportă cheltuielile de comandă şi de mijlocire.

Concomitent cu acţiunea de aprovizionare, Camera va întreprinde şi o acţiune de lămurire a ţăranilor, în ce priveşte cultivarea unui soiu de porumb ce se coace mai de timpuriu, dând totodată instrucţiunile necesare cu privire la valorificarea porumbului necopt. In acest sens se vor ţine câteva conferinţe de specialiştii Camerei de agricultură. In ziua de 26 Octombrie se vor ţine astfel de conferinţe la Panticen şi Vultureni, iar la 29 Octombrie la Vaida-Cămăraş şi Suatu.

Altă chestiune căreia Camera îi atribuie o deosebită importanţă este valorificarea seminţelor de trifoi.

Se ştie că trifoiul cultivat în Ardeal, este de o calitate superioară şi este foarte căutat pe piaţa străină.

Din cauză că micii producători erau speculaţi de intermediari, cari le cumpărau kilogramul de seminţe cu 15 lei şi îl vindeau în străinătate cu 30 lei, a luat fiinţă la Cluj, cooperativa agricolă „Trifoiul transilvănean", care este sub protecţia Camerei de agricultură din Cluj şi urmăreşte valorificarea directă a seminţelor de trifoi. Cooperativa şi-a început activitatea luna aceasta prin cumpărarea unei cantităţi mari de sămânţă trifoi din judeţele din Ardeal, pe cari le valorifică în străinătate.

—xox—

IN JURUL UNUI DUBLU ASASINAT

Iaşi, 25 Oct.

Autorităţile, continuând cercetările privitoare la dublul asasinat făptuit de fraţii Holban din com. Rediul Tătar (Iaşi) asupra comercianţilor Grimberg şi Aron Aron au ajuns la rezultatul senzaţional că asasinatele au fost puse la cale de doi comercianţi rivali ai victimelor.

Fraţii Holban, autorii asasinatelor, ar fi fost puşi la cale din motive de duşmănie personală de cei doi autori morali ai crimei. Cercetările justiţiei sunt îndreptate în această direcţie.

Grava explozie de lângă Iaşi

— 3 morţi şi mai mulţi răniţi —

Iaşi, 25 Oct.

O îngrozitoare nenorocire s'a produs pe moşia Zahoma, com. Vânători, de lângă Iaşi, proprietatea d-lui Titi Dumitru Sava.

O maşină de treerat care funcţiona pe această moşie, a explodat.

Trei oameni au fost ucişi, alţi câţiva, cari asemeni se aflau lângă maşină, au fost grav răniţi.

Cauza exploziei nu s'a putut încă stabili.

Curios pare a fi însă faptul că mecanicul maşinei a dispărut înainte de a se produce explozia. De aici se deduce grava bănuială că explozia se datoreşte unui atentat pregătit din timp.

Sătenii din com. Vânători sunt agitaţi depe urma celor întâmplate. Autorităţile au luat măsuri pentru liniştirea spiritelor. Parchetul a întreprins cercetări.

ŞTIRI DIFERITE

CLUJ

DELA CONSILIUL DE RAZBOI. — Miercuri înainte de amiază, în faţa consiliului de război al corp. VI armată, s'a judecat procesul lui Mana Lichter, Ioan Motz, Niculae Ropcea, Tudose Voicu, Dumitru Dragomir, Francisc Raţiu, Augustin Pipic, Mihai Cristian, Petre Gem, Ioan Becse, Gavrilă Gabor şi Ilie Soldan.

Sergentul Mana Lichter şi plutonierul Ioan Motz, din reg. 8 vânători de munte, au fost acuzaţi de falsificare de acte publice.

Ei au falsificat un certificat şcolar.

Consiliul a condamnat pe sergent la trei ani închisoare, iar pe plutonier găsindu-l nevinovat, l-a achitat.

Soldaţii Niculae Rapcea, Todose Voicu şi Dumitru Dragomir, au fost acuzaţi cu călcare de consemn. Din cauza neprezentării martorilor, procesul a fost amânat.

Francisc Raţiu, locotenent în rezervă, a fost condamnat în lipsă la două luni închisoare pentru nevizarea livretului.

Augustin Pipic de fel din Cehoslovacia, Mihai Kristian, Petre Gem şi Ioan Becse din Ungaria, au fost acuzaţi că au trecut frontiera în mod clandestin în România.

Au fost condamnaţi la câte două luni închisoare.

Soldatul Gavrilă Gabor, din reg. 2 obuziere de munte, acuzat cu furt de efecte militare, a fost condamnat la 20 zile închisoare.

Ilie Şoldan, soldat în reg. 85 infanterie a fost condamnat la 15 zile închisoare pentru insulta superiorului.

ATACAT. — Miercuri înainte de amiază, în faţa judecătoriei de ocol, s'a judecat procesul lui Mihai Joja, acuzat de provocare de leziuni corporale lui Em. Schwartz.

Judecătoria a condamnat pe acuzat la 2000 de lei amendă principală, 1000 de lei amendă secundară, 750 lei despăgubiri şi 400 lei cheltueli de judecată. Condamnatul a făcut apel.

A ADORMIT LA POST. — Miercuri dimineaţa, în faţa consiliului de război al corp. VI armată, s'a judecat procesul soldatului Ion Curigan, din reg. 12 obuziere de munte. A fost condamnat la două luni închisoare pentrucă a dormit la post.

SOLDAT ACHITAT. — Miercuri dimineaţa, consiliul de război al corp. VI armată, a judecat procesul lui Ion Niculae din reg. 87 infanterie, acuzat de furt.

Consiliul în lipsă de dovezi l-a achitat.

FURTURI. — Văduva lui Sali Finkelstein, din str. Elisabeta 34, a reclamat poliţiei că făcători de rele s'au introdus în locuinţa sa cu ajutorul unor chei false, furând haine, bijuterii şi diferite obiecte casnice, în valoare de 20.000 de lei.

— Bela Hegyesi, din str. Baciu 4, a reclamat poliţiei că necunoscuţi s'au introdus în locuinţa sa prin spargere, furând haine în valoare de 4000 lei.

— Din locuinţa lui Andrei Santa, din str. Moţilor 101, răufăcători, au furat haine şi diferite obiecte casnice în valoare de 5000 lei.

DELA CURTEA DE APEL. — Am arătat că în ziua de 16 Octombrie, în faţa sec. III, a Curţii de apel, s'a judecat apelul comerciantului Teodor Grigoriţă. El a făcut denunţ mincinos contra d-lui colonel Constantin Trandafirescu şi dr. Gheorghe Jurist. Tribunalul l-a condamnat la 15 zile închisoare.

Curtea a amânat pronunţarea sentinţei pe ziua de 25 Octombrie, când a menţinut sentinţa tribunalului condamnând pe acuzat la 15 zile închisoare, 1000 lei amendă secundară şi un leu despăgubiri civile.

Atât parchetul general, cât şi acuzatul au făcut recurs.

TÂRGUL MUREŞ

DELA ASOC. „FRAŢIA ORTODOXA ROMANA". — Duminică, 22 Oct., la ora 12 a fost în sala festivă a palatului municipal din localitate, şedinţa de constituire a cercului protopopesc din Târgu-Mureş.

Secţia eparhială Cluj, a trimes 3 delegaţi, dintre cari d. dr. Valer Moldovan, prof. universitar, şi preşedintele secţiei, a ţinut o conferinţă cu subiect religios.

Alegerea comitetului cercului protopopesc şi a censorilor, s'a făcut astfel: Preşedinte, d. general Dragomir D., vice preşedinţi d-nii: Ioan Vescan, prefectul judeţului, şi Baciu Aurel, decanul avocaţilor; casier: Octavian Fulea, directorul băncii româneşti, filiala Tg.-Mureş; secretar general Ioan Lupşa, profesor; cenzori d-nii: Lucian Cioranu, directorul băncei naţionale din localitate, Lupşan şef de serviciu din administraţia financiară, şi G. Ionescu, şeful oficiului telegrafo-poştal.

FUNCŢIONARI INCORECŢI CONDAMNAŢI. — Tribunalul de Mureş, secţ. I, a condamnat 2funcţionari dela percepţia locală, pentru fals în acte publice.

Tribunalul a pronunţat următoarea sentinţă: Se condamnă Pavel Petho funcţionar la 6 luni închisoare; Nicolae Iconaru, 4 luni închisoare; Iuliu Fodor, comerciant de mobile, 6 luni închisoare, pentru complicitate.

Funcţionarii: Petru Cozoş, Dumitru Hilla şi Dumitru Blaj, au fost achitaţi.

Procurorul şi condamnaţii au făcut apel.

CERERE DE CONCORDAT PREVENTIV. — La tribunalul de Mureş, s'a prezentat cerere de concordat preventiv din partea firmei Ludovic Hubner, din piaţa Regele Ferdinand 23, care are un activ de 1.047.130, şi un pasiv de 703.269 lei.

FURTURI. — In com. Porceşti, necunoscuţi au pătruns în atelierul de pielărie al comerciantului Emil Vermescher, de unde au furat 22 piei de oale luorate şi 6 brute, în valoare de 2200 lei.

— Idem, în comuna Căpuşul de Câmpie, din magazia locuitorului Deneş Biro, s'a furat 42 de şire de tutun, cari erau puse la uscat.

ODORHEI

NOTAR NOU. — D. prefect al judeţului a numit notar în comuna Lutiţa pe d. Peter Karoly, deoarece — ni se spune — n'a fost nici un candidat român.

NOUII INVAŢATORI TITULARI PROVIZORII. — Au fost numiţi, pe ziua de 1 Oct., în învăţământul primar al judeţului, următorii învăţători, cu titlu provizoriu: Ana Gălbincea la Arid, A. Săvulescu la Baţanii-Mici, A. Caţavei la Satu-Mare, Elena Szabo la Chibed, Ciulci Octavia la Doboşeni, Mihail Szöke la Fântânele, Eug. Hantău la Feleag, I. Szabo, la Ghindari, V. Gârleanu, la Herculian, A. Rusu la Jimbor, I. Kovacs, la Lorodeni, A. Veres la Lueta, Gh. Todoran la Mereşti, Ileana Reti la Ocna de Jos, Const. Aspra la Petecu, Teodosiu Teodora la Praid, Cristina Boerin la Sângeorgiul de Pădure, Alex. Nica la Şoimusul Mare, Bl. Sofaloi la Tăriceşti, Marg. Tolan la Vârghiş, Aglaia Manolescu la Vidacut, Catalin Anton la Zetea, Giz. Lőrinczy la Ioneşti, Emilia Dobrilă la Racoşul de Sus, Ana Homar şi Avram Ioan la Satu-Mare.

Iar la şcolile de copii mici următoarele: Elena Ştefu la Căpâlniţa, Gr. Todoran la Chibed, Nastase Cornelia la Corund, Iul. Rusu la Crăciunel, Eug. Pamfil la Doboşeni, Frugina Ecat. la Ghindari, Băiuţan Fl. la Jimbor, Grosu Maria Luiza la Ocna de sus, Ana Săncrăjan la Praid, Anghelina Sofia la Racoşul de Sus, Rusu Elena la Vârghiş, Dan Ana la Vlăhiţa, Elena Horvath la Zetea, Viorica Neţulescu la Sg. de Pădure şi Moys Otilia la Lueta.

DIN BEŢIE. — Benkő Gavrilă din Feliceni a vrut să împace pe nişte ţărani, cari se certau din beţie. A fost însă lovit în cap şi în stomac cu un cuţit, încât a trebuit să fie operat.

NENOROCIRE. — Fr. Györgydiak din Bisericani a plecat, cu caii unui prieten al său, la pădure după nutreţ. Caii s'au speriat, şi luând-o la fugă s'au oprit abia când au izbit carul de un pom, omorând pe sătean.

Ineu-Arad

CONSTITUIREA FRAŢIEI ORTODOXE. — Duminică s'; ţinut şedinţa de constituire a fr. ort. române din cuprinsul protopiatului Ineu. Cuvântul de deschidere l-a ţinut d. protopop şi deputat Cozma Mihail, care a arătat că nu numai preoţii sunt chemaţi la întărirea credinţei ortodoxe, ci toţi aici ce sunt cu frica lui Dumnezeu. D. dr. Badu, fost primar în Arad, a arătat programul frăţiei ortodoxe.

Au mai vorbit d-nii: Dan Sabin, avocat din Buteni şi profesor Pavel Dârlea, fost deputat.

Se alege preşedinte d. prof. Pavel Dârlea, iar membri în comitet, d-nii: Aurel Oanea, Ciorapciu Filip, notar public şi Georgescu Nicolae, secretar d. Hedeşan Traian şi casier Petru Roşu.

ULTIMA ORA

CRIZA DIN FRANȚA

D. Sarraut va forma guvernul

— Probabila compunere a noului guvern —

Paris, 26 (Rador). — *Desemnarea d-lui Sarraut, care în general era așteptată, este bine primită de presă. Se crede că d. Sarraut va reuși să formeze în scurt timp noul cabinet.*

Părerea generală este că va forma un guvern compus aproape exclusiv din membrii partidului radical, — o formațiune omogenă asemănătoare cabinetului Daladier.

„Le Petit Journal" crede că după ce concentrarea a fost exclusă din domeniul posibilităților, guvernul va alege soluția practică și elegantă de a alcătui un program minimal, care ar putea întruni adeziunea tuturor acelora cari voesc să se asocieze efortului de refacere financiară. Se pare că viitorul guvern dorește să se îndrepte spre un proect de restabilire bugetară absolut nou, bazat mai ales pe economii.

*

Paris, 26 (Rador). — D. Sarraut a primit în cursul serii pe fruntașii partidului radical-socialist, studiind cu ei în primul rând problema majorității. Viitorul guvern, lipsit de o parte din voturile socialiștilor, trebue să găsească un sprijin corespunzător la alte grupări.

D-nii Daladier, Chautemps și Bonnet au asigurat pe d. Sarraut de concursul lor fără nici o rezervă.

D. Sarraut se va întreține azi dimineață cu șefii fracțiunilor centriste. Se crede că le va oferi să fie reprezentați în guvernul său.

Sprijinul neo-socialiștilor este de pe acum asigurat.

Pronosticurile ziarelor în privința compunerei guvernului Sarraut prevăd ca o certitudine rămânerea d-lui Georges Bonnet la ministerul finanțelor. Pentru ministerul bugetului sunt indicați d-nii Germain Martin, Palmade sau Pietri. Se crede de asemenea că d. Daladier va părăsi ministerul războiului. D. Sarraut va lua externele sau, după unele ziare, ministerul de interne, de unde președintele consiliului poate avea o vedere mai largă. D. Chautemps ar părăsi internele pentru ministerul justiției și vice-președinția consiliului.

Al II-lea congres interbalcanic de oto-rhino-laringologie

— Ziua I-a. — Ședința de dimineață —

Eri dim. s'a deschis în localul Asociației generale a medicilor din România al doilea congres interbalcanic de oto-rino-laringologie.

ASISTENȚA

Au fost de față la deschiderea congresului d-na, d-ra și d. dr. Belinoff; d-na și d. dr. Stracoff, d-na și d. dr. Covaceff (toți dela Sofia), d. dr. Ibrahim Haydar (Turcia), d. dr. C. Deculescu secretarul general al ministerului sănătății, d-na dr. Bellan, d-na dr. Borș, d. prof. dr. Meț ianu, d. dr. Orășcu, d-na și d. dr. Țețu, d prof. dr. Predescu-Rion, d. dr. Corcan, dr. David-Galați, dr. Ludmen, dr. Lăzeanu, dr. Tempea, dr. Racoveanu etc.

Cu acest prilej s'a sărbătorit și 25 de ani de activitatea primei societăți române de otorino-laringologie.

A prezidat d. dr. Orășcu.

D-sa a adus omagii memoriei regretatului dr. Costiniu. Salută pe confrații străini participanți la congres, cerând societății să continue activitatea începută de înaintași în interesul general al suferinzilor.

D. prof. dr. DANIELOPOL, preș. asociației medicilor, a salutat în numele asociației pe congresiști, arătând importanța acestui congres.

D. dr. MAYERSOHN, secretarul general al congresului, a expus programul de felul cum se va desfășura congresul.

D. dr. C. DECULESCU, secretarul general al ministerului sănătății, a scuzat lipsa d-lui ministru Ioanițescu și salută în numele ministerului urând spor congresului.

D. prof. BELINOV (Bulgaria) salută pe congresiști și spune că se simte fericit că participă la acest congres.

D-sa relevă importanța și rolul societății românești de otorino-laringologice ce serbează azi a 25-a aniversare.

D. prof. MEȚIANU, în numele facultății de medicină, salută pe congresiști și urează succes la lucrările congresului.

D. dr. BIRMAN BERA, fondatorul societății de O. R. L. salută pe congresiști în numele Asociației medicilor din asigurările sociale și în special în numele specialiștilor O. R. L. a acestei instituțiuni.

Dela înființarea Casei centrale a asigurărilor sociale în România, O. R. L. a fost obiectul unei sollicitudini speciale din partea celor cari dirijau această instituție.

Primul specialist însărcinat cu consultațiile a fost d-rul Paul Wachmann, elev al școalei franceze perfecționat la Berlin. A fost un excelent specialist, care pe lângă o tehnică excepțională avea și o mare abilitate operatorie. Cum la acea epocă Casa centrală nu dispunea încă de spitale proprii, d-rul Paul Wachmann s'a atașat serviciului ilustrului profesor și chirurg Thoma Ionescu, ilustru printre cei mai mari, și executa acolo operațiuni sub direcțiunea maestrului. Wachmann făcea rezecțiuni ale nervului laringeu superior, pentru suprimarea durerilor în laringitele bacilare. Țin să evoc memoria lui, cu atât mai mult întrucât a căzut victimă pe câmpul de onoare.

Datorită puternicului imbold și activității d-lui Ioanițescu, ministru al muncii și sănătății, azi asigurările sociale au două spitale de chirurgie generală cari pot rivaliza cu cele mai mari din lume, prin excelența instalațiunilor sale, dar totodată să aibe case medicale, din cari unele înzestrate cu paturi pentru ospitalizarea asiguraților, consultațiuni, cum și un serviciu central de O. R. L. pe care am onoarea să-l conduc.

D. dr. RACOVEANU, vicepreședinte al societății, aduce omagii d-lui prof. Belinoff dela Sofia, organizatorul primului congres ce s'a ținut la Sofia.

D-sa se scuză că timpul de organizare a fost prea scurt din care cauză pregătirea congresului de azi este modestă.

Asigură pe congresiștii străini de toată cinstea și plăcerea ce o fac luând parte la lucrările acestui congres.

D. dr. BORȘ, casierul societății, a expus situația financiară a societății. Față de criza prin care trecem, încasările au diminuat, totuș s'a putut face față cheltuelilor.

D. dr. MAYERSOHN a citit o serie de telegrame din partea medicilor străini cari independent de voința lor n'au putut participa la congres.

Ședința se ridică la ora 1.

Se miră și englezii de atâta presă rusească

— Cu ocazia vizitei unui ziarist în Basarabia —

Chișinău, 25 Oct.

De câteva zile ne vizitează provincia cunoscutul publicist, scriitor și ziarist englez, d. *Henry Baerlein*, un prieten al țării și admirator al frumuseților noastre naturale.

Obișnuit din călătoriile sale de studii descrise în lucrările despre Spania, Cehoslovacia și America, d. Baerlein, studiază în provincia dintre Prut și Nistru, oamenii, traiul, pitorescul și sufletul Basarabiei.

De sigur că lucrările viitoare, vor cuprinde adevărul asupra provinciei moldovenești, așa cum s'a convins și distinsul confrate, intrând în satele locuite numai de moldoveni pe întreg mal al Nistrului, ca și în adâncimile Basarabiei.

De un lucru însă s'a mirat.

A fost invitat la un ceai acasă la primarul municipiului, înconjurat de câțiva ziariști.

In discuțiile avute cu confrații din Basarabia, d-sa a pus o legitimă întrebare, însoțită de toată surprinderea: „Bine, Basarabia e românească, poporul vorbește pretutindeni la sate românește. Cum se face atunci că la Chișinău apar atâtea ziare rusești și numai o singură gazetă românească? Dacă n'ar fi capitala dvs. să alimenteze Basarabia cu presă românească, te-ai crede în plină Rusie".

Și a spus'o ziaristul englez fără nici o jenă față de confrații prezenți dela ziarele minoritare.

Dar în convorbirea particulară, ziaristul prieten al țării noastre, ne-a mai spus ceva:

„Știți că pe vremuri și cred că și acum, Rusia sovietică a speculat chestiunea Basarabiei, tocmai prin faptul că în capitala acestei provincii apar atâtea ziare rusești, încercând să se dovedească prin aceasta că majoritatea populației e rusească".

Ce puteam răspunde distinsului și valorosului confrate?

Să-i spun că pentru susținerea acestei prese rusești, care ar fi dispărut de mult, se organizează expoziții cu subvențiile guvernului?

Să-i spun că în toate autoritățile din orașele Basarabiei, se menține ca limbă oficială cea rusească?

Că la primărie sunt funcționari până și supuși chinezi?

Cu ce greșește panica populațiune moldovenească a satelor, dacă guvernul înțelege să susțină o presă scrisă într'o limbă, pe care ei au refuzat s'o vorbească chiar sub ruși, necum să o citească.

Azi noi singuri le dăm și o limbă străină și un scris strein, concurând pe cât putem la distrugerea școalei naționale.

L'am lăsat pe distinsul confrate fără răspuns și cu impresiunea, indolenței și a crimei pe care o făptuim față de moldovenii acestei provincii.

✱ Eri fiind sărbătoare (Sf. Dumitru), autoritățile și bursa au fost închise.

✱ *Facultatea de medicină din Cluj a hotărît în unanimitate să confere titlul de* doctor honoris causa *marelui nostru savant, d. prof. dr. G. Marinescu.*

Decernerea acestui titlu se va face cu solemnitatea cuvenită în ziua de 30 Octombrie a. c., când se vor deschide și cursurile universității „Regele Ferdinand I".

D. prof. dr. G. Marinescu va vorbi despre „Știință și cultură. Rolul intelectualilor în viitorul națiunilor".

✱ D. Voicu Nițescu, ministrul agriculturii și domeniilor, a plecat Miercuri seară la Brașov.

D-sa a participat la inaugurarea șoselei județene, care leagă comunele din regiunea Bran cu șoseaua națională.

D. ministru se ntoarce azi în Capitală.

✱ S'a amânat la 8 Ianuarie alegerea Camerei de agricultură a jud. Odorhei.

✱ Au fost prorogați la 29 Noembrie sesiunea consiliului județean Turda, iar la 1 Decembrie sesiunea consiliilor județene Dâmbovița, Lăpușna, Neamț, Roman și Vlașca.

✱ S'a deschis un credit extraordinar de 10 milioane lei, pe seama ministerului lucrărilor publice, pentru începerea unor lucrări de utilitate publică și investiții ce trebue să se facă în regiunea munților Apuseni, în legătură cu situația Moților.

✱ Au fost numiți, pe timp de 3 ani, membri în consiliul superior al apelor, instituit pe lângă departamentul lucrărilor publice d-nii: inginer inspector general Gh. Popescu, profesor la Școala politehnică din București, inginer inspector general Roșu Vasile, director la Regia autonomă a porturilor și căilor de comunicație pe apă, inginer Victor Ionescu, inginer Stan Vidrighin, Sima Nicolescu, avocat, ca jurisconsult.

Din străinătate

✱ *Varșovia, 25 (Rador).*—Cu începere de mâine, scontul Băncii Poloniei va fi scăzut de la 6 sută la 5 la sută.

Londra, 25 (Rador). — Agenția „Reuter" află că la Foreign Office nu s'a primit nici o informație despre pretinsa ruptură a discuțiunilor anglo-americane asupra datoriilor de război.

✱ *New-York, 26 (Rador).* — Dirijabilul „Graf Zeppelin" continuându-și raidul, a plecat din Akron spre Chicago.

✱ *Viena, 26 (Radio-Central).* Redactorul șef al oficiosului socialdemocrat „Arbeiter zeitung" a fost condamnat la o amendă de 20 mii lei, fiindcă s'a publicat în acest ziar un articol, în care d. Mussolini era atacat violent.

✱ Varșovia, 26 (Ullstein). — Banca Națională a Poloniei a redus scontul dela 6 la 5 la sută.

—xox—

Ancheta asupra propagandei hitleriste in America

Washington, 26 (Rador). — *Comisiunea imigrației instituită de Camera Reprezentanților, va începe la 14 Noembrie ancheta asupra propagandei hitleriste în Statele Unite.*

D. O'Brien, primarul orașului New-York, a interzis serbarea germană proectată pentru ziua de 29 Octombrie, la care trebuia să ia cuvântul și ambasadorul Reichului. Măsura a fost luată spre a evita agitațiile.

—xox—

Oficiosul Vaticanului despre călătoria d-lui Titulescu

Roma, 26 (Rador). — *„Osservatore Romano", oficiosul Vaticanului, publică azi la rubrica politică următoarea notă:*

„Recenta călătorie a d-lui Titulescu în Nordul și Sudul Europei relevă opera de continuă și progresivă înțelegere între statele Europei centrale și orientale.

„Această inițiativă diplomatică merită să fie urmărită cu atenție, fiindcă are de scop să stabilească anumite sisteme de înțelegeri și alianțe, cari nu vor lipsi de a avea o mare influență asupra orientării Micii Antante și a statelor balcanice, cu privire la apropiatele negocieri între statele dunărene".

—xox—

In jurul conferinței dezarmării

Paris, 26 (Rador). — Ocupându-se de lucrările conferinței de desarmare, „Le Petit Journal" scrie următoarele:

„Decizia luată de birou, de a propune comisiunii generale să-și continue lucrările, constituie un succes pentru Franța.

„In ziua când Germania s'a retras din Societatea Națiunilor, d. Paul Boncour s'a pronunțat în acest sens. D-sa a reușit să ralieze la doctrina sa și unele guverne străine care ezitau.

„Marea Britanie și Franța au susținut ieri, fără nici o reticență efortul d-lui Massigli, de a asigura continuarea lucrărilor conferinței.

„Cu toate dificultățile și neliniștea ceasului de față, opera de reorganizare a păcii nu și-a încetinit ritmul. Faptul acesta dovedește că instituția dela Geneva rezistă în chipul cel mai fericit loviturii date de Germania.

„In același timp se dovedește că d. Paul Boncour nu s'a înșelat legând soarta Franței de soarta Societății Națiunilor".

O notă a Regelui Alexandru al Iugoslaviei către Mussolini

Londra, 26 (Ullstein). — **Se spune că regele Alexandru al Iugoslaviei ar fi trimis lui Mussolini o notă personală, în care își exprimă îngrijorarea în legătură cu un viitor amestec al Italiei în Austria.**

După „Daily Express", la Viena ar circula versiuni, răspândite de agenții iugoslavi că Austria ar fi la marginea crizei și sunt temeri de o intervenție a Italiei, care ar periclita echilibrul la marea Adriatică.

In nota adresată lui Mussolinii, regele Alexandru precizează toate aceste chestiuni.

Fostul prim-ministru al Poloniei, d. Witos, refugiat in Cehoslovacia

După „Prager Abenzeitung", d. Witos, fostul președinte al consiliului polonez, împreună cu mai mulți deputați din opoziție, ar fi trecut frontiera în Cehoslovacia.

Atât d. Witos, cât și deputații ce-l întovărășesc, au fost judecați și condamnați în ultimul timp pentru agitații politice. Aceiaș ziar anunță că refugiații poloni se vor stabili în Praga, unde vor continua campania împotriva mareșalului Pilsudski, într'o revistă a emigraților polonezi.

Turburări greviste in Cuba

Havana, 26 (Rador). — **In urma turburărilor dela căile ferate au fost arestați 250 lucrători.**

Agitațiile sunt mai puternice în provincia Matanzas. Greviștii au distrus linia feretă la Juvelonos pe o distanță de un kilometru, întrerupând circulația între Matanzas și Santa Clara. Patru trenuri au deraiat din cauza actelor de sabotaj.

GUVERNUL A DEMISIONAT

Havana, 26 (Rador). — Guvernul a demisionat. Președintele San Martin încearcă să reconcilieze diferitele grupări politice spre a constitui un cabinet semi-parlamentar.

In toată țara continuă turburările greviste. Din diferite localități se anunță acte grave de sabotaj la căile ferate.

—xox—

Bandit impușcat impreună cu mama sa

Lwow, 25 (Radio-Central).— In apropiere de Colomea s'a prăpădit de câtva timp un bandit, anume Ceaikowski, care răspândise groaza în populație prin crimele și tâlhăriile comise. El trăia ascuns în păduri.

Azi, poliția a fost informată, că Ceaikowski va vizita pe mama sa, într'un sat din apropierea orașului Colomeea.

Jandarmii au înconjurat casa și s'a încins o luptă aprigă cu focuri de armă.

Jandarmii pătrunzând în casă, banditul voia să tragă în jandarmi, iar mama lui se înarmase cu un topor, spre a-și apăra fiul.

Jandarmii au fost nevoiți să facă uz de arme și l-au împușcat pe amândoi.

—xox—

Discurs electoral al lui Hitler

Berlin, 26 (Rador). — Cancelarul Hitler a pronunțat un discurs electoral la Hanovra. In cuvântarea sa, primită cu urale de către ascultători, cancelarul, făcând apel la voturile poporului, a spus, între altele, următoarele:

„Lumea nu vrea să creadă că poporul german în întregime împărtășește voința noastră de a lupta pentru dreptul nostru, pentru onoare, libertate, pace și pentru pâinea cea de toate zilele.

Lumea face această eroare pentrucă nu are nici o înțelegere pentru opera noastră și spiritul nostru împăciuitor al guvernului, care este purtătorul de cuvânt al națiunii germane".

In continuare, d. Hitler a afirmat că tratatul dela Versailles este responsabil pentru suferințele Germaniei.

—xxx—

Grav accident de automobil

Berlin, 25 (Rador). — *In localitatea Wohlau (Silezia) un automobilist, care voia să ia înainte unesi coloane de 20 membri ai tineretului hitlerist, a pierdut direcția și a intrat în mijlocul coloanei. Au fost șapte grav răniți.*

—ooxx—

Avioane și automobile pentru armata americană

Washington, 26 (Rador). — *Departamentul războiului a anunțat că are intenția să cumpere automobile în valoare de zece milioane dolari și avioane în valoare de 15 milioane dolari.*

Numai firmele care au semnat codurile de reconstrucție națională vor fi admise la licitație.

—xox—

Tratativele pentru datoriile de război

Washington, 26 (Rador). — **In cercurile trezoreriei se declară că în cursul zilei de azi se vor relua tratativele anglo-americane cu privire la problema datoriilor de război.**

Explorator celebru omorât de un automobil

Washington, 26 (Rador).— **Celebrul explorator al ținuturilor arctice, Evelyn Griggs Baldwin, a fost omorît aseară de un automobil, care l-a călcat pe când traversa strada.**

Baldwin, care avea 71 ani, a însoțit pe Peary în expediția sa din nordul Groenlandei, în 1893. El a descoperit insula Graham Bell în 1899 și a comandat o expediție spre Polul Nord în 1901.

—xox—

Succes laburist in alegeri parțiale

Londra, 26 (Rador).— Partidul laburist a obținut un succes la alegerea parțială de eri în circumscripția East Fulham, care ține de Londra.

Candidatul laburist Vilmot a fost ales cu 17.790 voturi, candidatul conservator obținând numai 12.950.

In alegerile precedente, candidatul conservator se alesese cu 15.000 voturi.

—xox—

INCHIDEREA UNIVERSITĂȚII DIN VARȘOVIA

Varșovia, 26 (Ullstein). — *Din cauza turburărilor studențești din ultimele zile, universitatea din Varșovia a fost închisă pe timp nelimitat.*

Inchiderea universității a fost provocată de un atac al studenților național democrați împotriva studenților partizani ai lui Pildsudski.

—xox—

Contra propagandei hitleriste in Statele-Unite

Washington, 26 (Rador). — **Deputatul Samuel Dickstein, presedintele comisiunii de imigrații a Camerei, a anunțat într'o subcomisiune că în ziua de 14 Noembrie va deschide o anchetă asupra propagandei hitleriste în Statele Unite.**

„Avem la mână suficiente dovezi — a declarat d-sa, — pentru a deschide ochii publicului din Statele Unite asupra propagandei național-socialiste.

„Dacă noi am face în Germania a douăzecea parte din ce fac propagandiștii național-socialiști în țara noastră, am fi impușcați".

—xox—

Protestul Angliei contra arestării ziaristului Panter

Berlin, 26 (Rador). — **Ambasadorul Marei Britanii a depus la ministerul de externe al Reichului un protest împotriva arestării la München a ziaristului englez Panter, corespondentul lui „Daily Telegraph", și împotriva împiedicării consulului britanic din München, de a vizita pe arestat la închisoare.**

—xox—

Profesorii ieșeni pentru sindicalizare

Iași, 25 Oct.

Profesorii secundari și de celelalte grade de învățământ, au ținut astăseară o nouă întrunire la sediul cercului didactic din str. Lăpușneanu. S'a discutat chestiunea sindicalizării corpului didactic din România. Printre alții, au făcut expuneri asupra acestei chestii, d-nii prof. Grig. T. Popa, M. Carp, etc.

Majoritatea profesorilor s'au pronunțat pentru înființarea sindicatului.

—xox—

Neregulile dela Camera de comerț din Botoșani

Iași, 25 Oct.

Foștii conducători ai Camerei de comerț din Botoșani, I. Adam și C. Petrescu, au declarat din nou apel la Camera de punere sub acuzare din Iași contra ultimei sentințe a tribunalului Botoșani prin care li s'a confirmat pentru a noua oară mandatele de arestare.

Ambii sunt învinuiți de gravele fraude săvârșite la acea instituție.

A doua reconstituire a abordajului vaporului „Cetatea-Albă"

— Au participat experții tribunalului și ai căpităniei portului. — Cum s'a făcut reconstituirea. — Audierea ultimilor martori —

Galați, 25 Octombrie

Marți dimineața, s'a făcut a doua reconstituire a abordajului vaporului de pasageri „Cetatea Albă" al N. F. R., cu motorul cehoslovac C. S. D. 4, în prezența d-lui căpitan comandor Eizenbeizen, care a lipsit dela prima reconstituire.

Cu această ocazie au fost audiați și ultimii martori oculari.

Reconstituirea s'a făcut cu vaporul „Turda" al N. F. R. și cu motorul cehoslovac, care sosise de câteva zile în portul Brăila.

Pe bordul vaporului „Turda" s'au îmbarcat d-nii: comandor Isbășescu, comandantul diviziei de Dunăre și căpitan comandor Eizenbeizen, numiți experți din partea trib. Brăila; căp. comandor Cerna C-tin, comandantul vaselor de grăniceri, numit expert din partea căpitămiei portului Brăila, împreună cu d. căpitan comandor Eizenbeizen și judecător Doicin, dela tribunalul Brăila.

Pe bordul aceluiaș vas au luat loc d-nii: inspector general Corneliu Ionescu, directorul serviciului N. F. R.; inspector Ioan Simionescu și avocat Alexandru Macri, reprezentând interesele serviciului navigațiunii fluviale, și d-nii: dr. Braun, consul al Cehoslovaciei la Brăila; inspector Hudicek, dela agenția C. S. D. și d. avocat Radu Portocală reprezentând interesele soc. de navigațiune cehoslovacă cu vapoare pe Dunăre, precum și martorii oculari.

CUM S'A FACUT RECONSTITUIREA

A doua reconstituire a abordajului s'a făcut la „Cotul lui Apostol" km. 200 la 33 km. depărtare de comuna Tufești (Brăila).

Vaporul „Turda" a pornit din susul Dunării, iar din direcția opusă venea motorul cehoslovac 4.

Comandanții ambelor bastimente au explicat cum s'au întâlnit vasele, viteza cu care mergeau și cum s'a ajuns la ciocnire.

D. judecător Doicin a audiat apoi pe d. Ghiță Lungu, comandantul vaporului „Cetatea Albă", Ion Boștină, pilot I, Mihail Văcărescu, pilot II și mecanicul Petre Gheorghe.

S'A IVIT DIVERGENȚA INTRE EXPERȚI

La a doua reconstituire, nu a mai participat d. căpitan comandor Andone Calistrat, numit expert de tribunalul Brăila.

Intre experți s'a ivit divergență.

D căpitan comandor Eizenbeizen, care a fost numit expert și de tribunal și de căpitănia portului s'a ralliat părerii d-lui căpitan comandor Cerna.

Ceilalți doi experți, d-nii comandor Isbășescu și căp. comandor Andone vor întocmi zilele acestea raportul arătând cine sunt vinovați de abordajul înregistrat.

MONUMENTUL LUI AUREL VLAICU IN SATUL SĂU NATAL

— Desvelirea se va face la 12 Noembrie —

Din inițiativa asociației aeronautice române „Aurel Vlaicu" din București, se ridică în satul de naștere al aviatorului Aurel Vlaicu,—sat care-i poartă astăzi numele — un monument care va eterniza în bronz figura celui ce a fost „Vulturul Carpaților".

In Binținți — cum se numea satul până în 1926 — pe valea Mureșului, printre case de oameni instăriți, se ridică mai impunătoare casa lui Dumitru Vlaicu, trecut și el la cele veșnice.

Aici în această casă, a văzut lumina zilei în 1882, fiul său cel mai mare, Aurel Vlaicu, cel dintâi român cuceritor de văzduhuri, cu aripi proprii.

Aici, în grădina casei părintești, s'a pus Duminică, 15 Octombrie, piatra fundamentală a monumentului.

Solemnitatea a fost modestă cum era însuș Vlaicu.

La ora 11 jum. s'a oficiat un serviciu divin de preotul satului, V. Sântion.

De față erau d. ing. I. Paulat, președintele asociației aeronautice române „Aurel Vlaicu" din București, mama fostului aviator, fratele său Ion, familia, învățătorii satului cu copiii, M. Sârbu, ajutor de primar, foștii „feciori" cari au ajutat pe Vlaicu să sboare întâi în pășunea de lângă Mureș, M. Maeraș, fostul mecanic al lui Vlaicu, rudele aviatorului și mulți săteni.

Directorul școalei primare a rostit câteva cuvinte, după care a citit actul comemorativ. Actul artistic scris pe pergament, a fost iscălit de toți cei pomeniți mai sus, precum și de numeroși săteni tineri și bătrâni și de câte un elev din fiecare clasă a școalei primare.

Intr'un tub de metal actul a fost așezat de doi nepoți ai lui Vlaicu — Aurica Vlaicu, cl. I sec. și Aurel Rădulescu, cl. II primară, sub piatra de fundament.

Desvelirea monumentului, după 20 de ani dela moartea aviatorului, se va face în ziua de 12 Noembrie a. c.

Deschiderea stagiunii teatrului Național din Cernăuți

Cernăuți, 25 Oct.

Teatrul Național din Cernăuți trece printr'o grea criză. Ea s'a produs în urma faptului că subvenția acestui teatru a fost scăzută dela 7 milioane la numai 2 milioane și 400.000 lei.

Evident că această micșorare a subvenției are consecințe foarte grave asupra bunului mers al instituției. Ea se resimte mai întâi asupra personalului artistic al teatrului. Din cauza micșorării subvenției a trebuit să fie redus simțitor și și acest personal și la număr și la leafă.

O serie de artiști a trebuit să plece dela acest teatru, unii s'au dus de bună voie, alții din cauză că n'au mai fost reangajați.

Artiști noi n'au putut fi angajați. Din nou a fost angajat numai d. Victor Ion Popa, fostul director al teatrului Național din Cernăuți, ca director de scenă cu însărcinarea de a studia și monta câteva piese.

Angajarea d-lui Victor Ion Popa la teatrul Național din Cernăuți constituie un câștig artistic enorm pentru această instituție, dat fiind faptul că d-sa încă din timpul când funcționa la Cernăuți ca director de scenă, și-a câștigat simpatiile aproape unanime ale publicului spectator de aici.

In legătură cu această micșorare de buget stau și celelalte dificultăți, cu cari luptă acest teatru și cari toate la un loc au contribuit la întârzierea deschiderii stagiunii.

In sfârșit, după înlăturarea parțială a acestor greutăți, teatrul Național din Cernăuți își deschide porțile în ziua de 31 Octombrie, situându-se în seria instituțiilor, cari țin să sărbătorească pe neuitatul compozitor bucovinean Ciprian Porumbescu cu prilejul împlinirii celor 50 ani dela moartea lui.

Teatrul Național din Cernăuți a hotărît să-și inaugureze stagiunea, reprezentând opereta *„Craiu nou"*, nemuritoarea operă muzicală a lui C. Porumbescu.

Prin această reprezentație teatrul Național din Cernăuți aduce omagiul său de recunoștință și admirație geniului muzical al lui C. Porumbescu, și tocmai pentru ca această cinstire să stea la înălțimea operei sărbătoritului, direcția teatrului Național a angajat pentru această reprezentare extraordinară pe câțiva protagoniști ai Operei române din București. Astfel în opera lui C. Porumbescu vom avea plăcerea să auzim pe d-nii: *Folescu* și *Chicideanu* ca și pe d-nele *Valentina Crețoiu* și *Z. Corfescu*, tocmai acei artiști, cari acum câteva săptămâni, au reușit să încânte la Brașov, în aceeași operă, publicul sosit la serbările „Astrei" de acolo.

Partea corală va fi executată de corul societății T. Flondor și al studenților dela Academia ortodoxă.

Orchestra e sub priceputa conducere a d-lui prof. *C. Șandru*, care a mai condus de atâtea ori această operetă.

Decorurile vor fi executate de pictorul teatrului, maestrul *Lovendal*, iar baletul este studiat de d-ra *A. Ștefureac*.

Reprezentația așa cum se anunță, fiind și precedată de o conferință a d-lui V. Ion Popa despre semnificația sărbătririi lui C. Porumbescu, pare să fie o demnă comemorare a lui C. Porumbescu, iar pentru teatrul Național o manifestare care-i face toată cinstea.

Indurerata soție Alexandrina Alexandrescu cu copiii, anunță parastasul de 2 ani al bunului și neuitatului ei soț și tată

ALEXANDRU ALEXANDRESCU

care se va oficia în ziua de 28 Octombrie, ora 9 a. c., la biserica Adormirea din Giurgiu. 1

DOAMNA LAURENCE AL. POPOVICI

cu fiicele și ginerii, roagă rudele și prietenii să ia parte la parastasul de 7 ani, al iubitului și neuitatului lor soț și tată

Alexe Popovici

care se va oficia Sâmbătă, 28 Oct., ora 10 jum., în biserica Sf. Elefterie. 2

Ofițerii, reangajații, trupa și întreg personalul Flotilei Aviației de Luptă roagă rudele, prietenii și camarazii să ia parte Sâmbătă 28 Oct. 1933, ora 10,30, la parastasul ce va avea loc în Biserica Dichiu pentru odihna sufletelor camarazilor

SUBLOCOTENENT AVIATOR

IONESCU GH.

și

ADJUTANT ȘEF

MĂRĂȘOIU GH.

morți în accidentul de la Mărunțeii, în timpul manevrelor. 3

Indurerați pentru tot restul vieții: familia Colonel Cracoveanu roagă rudele și prietenii a lua parte la parastasul de un an ce se va oficia Sâmbătă 28 Oct. ora 10 a. m. la Capela Militară și la cimitirul Central din Sibiu a adoratei lor fiice

Artemisa

(COCUȚA)

răpită fulgerător la vârsta de 17 ani din mijlocul acelora ce au iubit-o. 6

Nemângâiații: Nina I. Petrescu cu copiii, Bonbonel și Lia, mulțumesc pe această cale tuturor cari prin prezență, cuvântări, flori, telegrame, etc. au adus o mică alinare durerii suferite prin pierderea scumpului lor soț și tată

AVOCAT

Julian Petrescu

Prefect de Ialomița

și roagă pe cei ce l-au cunoscut iubit și apreciat să ia parte la parastasul de 40 zile ce se va oficia Duminică 29 Octombrie ora 10 dimineața la biserica (Alexe) din Călărași. 4

Doamna Margareta dr. C. Albulescu cu fii, adânc mișcați de dragostea ce li s'a arătat, mulțumesc din suflet, tuturor cari prin prezență, cuvântări, flori, scrisori, etc. au adus o mică alinare durerii suferite prin pierderea scumpului lor soț și tată

DOCTOR

C. ALBULESCU

Colonelul G. Poenaru aduce la cunoștința camarazilor și prietenilor că, Sâmbătă 28 Octombrie, ora 10,30, va avea loc în biserica Mântuleasa, pomenirea de 5½ ani dela moartea

COLONELULUI

Pandele Poenaru

Părinții și frații sdrobiți de durere roagă rudele, prietenii și colegele, precum și pe cei ce au cunoscut, iubit și apreciat pe scumpa și adorata noastră fică și soră

Paula C. Leontescu

să ia parte la parastasul de 6 luni ce se va sluji Sâmbătă 28 Octombrie ora 10 dimineața, la biserica Oborul vechi (Foișor), iar de aci la cimitirul Reînvierea. 8

✝

Mult întristații Sonia și Vasiliu Neacșu, Soumelie Tatouphis împreună cu familiile înrudite au nemărginita durere a anunța perderea scumpului și bunului lor

Elie C. Tatouphis

în vârstă de 86 ani

PREȘEDINTELE Comunității Elene Galați

decedat în noaptea de 24 Octombrie ora 11 jum.

Inmormântarea a avut loc în ziua de Joi 26 Octombrie ora 2.

Cortegiul a pornit dela locuința defunctului din str. Cuza Vodă 63.

Prezența ține loc de orice altă înștiințare. 7090

✝

Eduard Bielusici inspector g-ral al navigației unite cu familia Richard Bielusici fii, Marietta și Ida Bielusici fiice, ing. Anton Bielusici nepot, precum și familiile Caruana și Romanu, anunță încetarea din viață a iubitei lor mamă, bunică și soacră

văduva Căpt.

Vincenza Bielusici

născută CARUANA

în etate de 83 ani

Inmormântarea a avut loc la 25 Oct. 1933 la cimitirul Eternitatea din Galați. 7091

✝

Mult îndurați fice, fii și nurori anunță încetarea din viață a bunei lor mamă

Augusta Tverdy

Inmormântarea va avea loc în ziua de 27 Octombrie ora 4 p. m. la cimitirul Belu Catolic, unde se află depusă. 17

Mica Publicitate

Apare in fiecare zi. Minimum 10 cuvinte

Anunciurile în chenar preţul dublu

Pentru adresele din Capitală se va adăuga şi numărul sectorului.

Cereri de serviciu

3 lei cuvântul

ADMINISTRATOR moşie, bulgar, bun organizator şi administrator bine experimentat, cunoştinţe moderne, caut post serios. Petcoff, Piaţa Bibescu Vodă 25. 138

ABSOLVENTA şcolii de menaj caut post menajeră. Ziar 36 D. 250

DOMNIŞOARA tânără cuminte, prezentabilă, caut post menajeră, persoană singură. Ziar 14 C. 45

DOAMNA provincie singură, etate 38, gospodină, face menajul domn, poate avea copii. Ziar 45 D. 468

DOAMNA 33 ani, gospodină, suflet bun, conduce menajul persoană singură, poate avea copii, moşie, ţară, loco. Dacă posibil veni personal. Mitropolitul Grigore 19, Georgescu. 275

DACTILOGRAFA, caut post. Oferte la ziar 14 D. 251

FRANCEZA cultă doreşte angajament familie distinsă. Oferte serioase Jurnal 30 C. 268

FATA tânără prezentabilă, cunoscând menajul bine, caută post persoană singură, bine situată. Ziar 20 C. 2425

JEUNE distinguee, instruite, voyageé, désireposte secretaire particuliere institution, intellectuel, éventuel accompagnant voyage, journal 22 C. 94

LINJEREASA perfectă, caută post la institut de domnişoare, spital, etc. Adresaţi Petrescu, Neagra 1, Brăila. 2359—

SUCHE Posten, durschaus Vohrnemefamilie als Kindererzicherin, oder Vetraueusperson wenn moglich auch Reisebegleiterin. Zuschriften erbeten. Kafea Mondial str. Carol 35. 2245

Oferte de serviciu

4 lei cuvântul

ANGAJEZ muncitor agricol pentru facerea gropi plantaţie pomi. Traian 198. 2406

AVIZ. Formaţi-vă existenţa învăţând meserie bănoasă. Şcoala Şoferi Mecanici pe lângă Şcoala Superioară Arte Meserii, Bucureşti Cometa 23, primeşte zilnic înscrieri. Oricine, meseriaşi, plugari, muncitori, funcţionari, şomeri, indiferent vârsta, religia. Durata 2 luni. Provincialii dormitul gratuit. Cereţi prospectul. 2246

BUCATAREASA bună singură odae separată fără menaj 2 persoane. Uranus 34, Blănărie. 2431

CAUT bucătăreasă cu acte fără bărbat. D-na Niculescu, Calea Rahovei 284. 2294

CAUT zugrav şi vopsitor la meşter Str. Buzeşti 26. Vopselăria Buzeşti. 2366

CAUTAM bun mecanic motorist să cunoască şi electrica pentru motor nou Sulzer şi Centrală electrică. A se adresa Ghenciu şi Dumitriu-Brăila, Fortunei 44. 9470—

CAUT ucenici interni numai din provincice la fabricarea cauciucului. Str. Dr. Felix No. 32, Bucureşti. 2465

CAUT jupâneasă servită, fără bărbat. Bul. Pache 51. 2419

INTERNATUL liceului de fete „Unirea" din Târgu-Mureş caută bucătăreasă pricepută, acte în regulă şi recomandaţii fără bărbat, sănătoasă; plătită cu 1800 lei lunar, întreţinere şi cameră separată. 467

JUPANEASA perfectă, fără bărbat, acte în regulă, serviciul mesei, pricepută îngrijire persoane suferinde se caută, strada Italiană 28, între 9-3 ora. 2349

PRACTICANŢI Ucenici Maşini Cusut biciclete Interni externi. Fabrica Bicicletele Ispirescu, Suter 2 2443

SE CAUTA ucenice cu plată croitorie dame, externe. Labirint 91. 2362

SUCHE deutsche Frau tüchtig in Küche und Zimmer für 2 personen vorgustellen täglich 2-3 Ştirbey Vodă 21. 2376

SE CAUTA de către întreprindere serioasă un şef de secţie cu însuşiri comerciale şi birocratice. Preferabil persoane cunoscând branşa Loteriei. Garanţia morală obligatorie. Oferte detaliate cu descrierea serviciilor ocupate, la ziar sub „Carieră bună" 36 D. 235

VOIAJOR cu abonament în Transylvania caut articol de plasat. La ziar 3 D. 2370 —

Lecţii şi meditaţii

4 lei cuvântul

ENGLISH and German lessons given during morning hours ouly 9-12. Apply Miss Chilling, strada Roma 32 p. 2357

ŞCOALA Doamnei Stahl, autorizată de Minister. Stenografie, Dactilografie. Izvor 129. 5613

900 lunar licenţiat matematici prepară solid orice clasă oricât slabi. Reuşită absolut sigură. Ziar 86 V. 2054

VÂNZĂRI

4 lei cuvântul

ATENŢIUNE. Divane solide 600. Divane cu cutii 1100. Divane moderne 1900. Tapiţeria Mihai Vodă 12. 9350

AUTOCISTERNA G.M.C. pneumatice, 5000 litrii, în perfectă stare de funcţiune vinde foarte eftin Leonida et Co. Bd. Take Ionescu 30—32. 2219

ALLO! LAMPI Electrice moderne, elegante preţuri de desfacere. Maşini de călcat, Reşouri, Becuri. Materiale electrice, vinde Magasinul Nicolae Arvatescu, Colţei 27. 2289

ATENŢIUNE. Mobile cu 50% reducere: Dormitoare elegante nuc dela 4000. Sufragerii nuc dela 4000. Holuri tapisate dela 3500. Bufete lustruite dela 800. Şifoniere cu oglinzi 1000. Mese sufragerie dela 500. Biblioteci 900. Biurouri stejar 600. Culere antreu oglindă 600. Cartoniere stejar 500. Garnituri antreu 300. Sofale 500. Dormeuza stofă 500. Sofale cu ladă 900. Divane-Studiouri. Diferite mesuţe piedestale 50. Scaune curbate. Cărucioare pentru copii. Şi orice fel de mobile separate. Profitaţi de această mare reducere de preţuri, la Industria de mobile „Banatul", Calea Victoriei 145, colţ cu str. Frumoasă. Nu confundaţi adresa. 6910

ATENŢIUNE, Tablouri Pictori cunoscuţi, singura sursă eftină, preţuri extrem reduse. Turturele 3, prin Labirint. Tramvai 16 (Staţia Tabacu). 2424

ALEXANDRESCU comentarii drept civil 13 volume, perfectă stare, de vânzare. Doamna Polizu, strada Iulia Hajdeu 2. 470

AUTOMOBIL Ploeşti Studebacker perfectă stare mare ocazie. Str. General Dragalina 173. 2393

BUTOAIE pentru vin, murături, varză „trainice" găsiţi Dogăria Petrescu, str. Dr. Botescu 14 telefon 3.61.82. 9323

BICICLETE, Motociclete, Accesorii, Aparate-Radio, vinde eftin Andreescu, Grviţei 108. 9107

BUTOAE, zăcătoare vinde Zografi, Stufului 2, între orele 3—5. 2335

BUTOAE goale untdelemn pentru murături mare ocazie. Grigorescu 3 (Icoanei). 205

CHRYSLER 62 în starea cea mai bună de vânzare. Str. Dr. Babeş 10. Dimineaţa până 9. 2415

CANAPEA două foteluri, aparat Waillantes pentru bae cauciuc pe cărucior, udat curtea spălat automobilele. Demontabil pentru scuturat Covoarele. Cortului 6. 2421

COMPRESOARE pentru umflat cauciucuri direct priză, vinde eftin reprezentanţa Giugiea, 14 Martie. 93

CASA de bani măsura potrivită şi alta mare pentru registre, vând chilipir. Mircea Vodă 63. 2372

CAPŞUNI pui 300 mia vând. Piscului 126. 2377

CANTARE automate două, cinci, zece kilogr. ocazional vinde Electroradio Cuza Vodă 53. 400

COVOARE persane modele splendide desfac eftin. Primeşte reparaţii spălat. Terzian Strada Iancu Căpitanul 6 (Foişor). 2460

CITRON B. 14, 4 locuri cauciucuri noi vinde strada Biserica Amzei 25. 2450

DORMITOR Sufragerie Hall covoare cubiste ultramoderne vând Bulevardul Colonel Ghica 75 (Filantropia). 2471

DORMITOR, Sufragerie, Birou bibliotecă, Holl ultramoderne, sofa studio, cuer lămpi, tablouri, vând urgent. Jules Michelet 9 (prima dreapta). 2278

DORMITOARE, Sufragerii, Holuri Studiouri, modele fine, originale, vinde cel mai eftin. Interiorul Artistic, Victoriei 89. 2332

FIAT Torpedo 5 cai perfectă stare, cauciucuri noi se vinde cu 25.000 lei, din cauza că plec din ţară. Ocazie. Uranus No. 42. 77

GODIN mare vând de ocazie. Arionoala 36. 22

GARNITURA tereerat „ungurească" 12 cai perfectă funcţiune, vând imediat. Constantin Stănescu, Toporu-Vlaşca. 2579—

LAMPI electrice creaţiunei moderne preţuri concurenţă, Maşini de bucătărie Ideal şi Universal solide elegante, eftine, garantate Vizitaţi expoziţia fabricei Kaukas, Calea Văcăreşti 108. 7319

LAMPI electrice. După ce a desfiinţat expoziţia de lămpi electrice, Ferrowatt, Smârdan 41, desface cu preţuri 30% sub cost, restul marelui stoc de lămpi electrice. Notaţi bine adresa în interesul dv. Ferrowatt, Smârdan 41, Magazinul cu firme Galbene. 2299

LAMPI ELECTRICE frumoase moderne, eftine, vinde magazinul Gheorghe Arvătescu, Domniţa Anastasia 7 (fost Belvedere). 9368

MOBILE „Carpaţi" singura sursă eftină pentru mobile, dormitoare moderne nuc dela 5000. Sufragerii nuc dela 5000. Halluri, sofale, dormeze, scaune curbate, mobile separate cu preţuri foarte reduse. Notaţi: Mobile „Carpaţi" Bărăţiei 41. Nu confundaţi adresa. 106

MAŞINA cusut vând 2500, şi alta de cismărie. Călăraşi 150. 366

MAŞINA Naumann, perfectă, 4 sertare, sobă email, nichel. Nerva Traian 21. 286

MAŞINI scris uzate cumpăraţi foarte eftin la Segaller, Victoriei 44. 382

MAŞINA cusut „Singer" format birou, ocazie 4500. Şoseaua Iancului 25. 492

MOBILE fine şi durabile la Expoziţia Fabricei Brezoi. Preţuri după timp. Brezoianu 19 lângă ziarul „Universul". 9207

NU CUMPARAŢI cuverturi, preşuri, perdele, pleduri **COVOARE** până nu vizitaţi magazinul nostru Unic, Depozit de fabrică, Bărăţiei 31, mai ieftin ca ori şi unde. 2239

OCAZIUNE rară sobe faianţă, teracotă 50%. Ştefan-cel-Mare 212. 2031

OCAZIUNE rară vând dormitor fin 60.000 pentru 12.000. Anton Pan 43. 269

OCAZIE rară trei rezervoare în perfectă stare capacitatea 8000, 9200, 12000 litri se vând Şos. Pantelimon 12. 2250

OACKLAND Landau Sedan 1929 ca nou mare ocaziune. Aovila 18. 380

OCAZIE vând presă mare furaj, Gheorghiu, Vârfu Câmpului - Doroholu. 2466—

PIANINA germană, placă bronz, vând 16.000 lei. Agricultori 19 bis 2445

PIEI DE BLANA cumpăraţi eftin la Depozitul Str. Mitropolitul Daniil 9279

PIANINA Bluthner-Hooff Schneidmayer chilipir, excepţional. Eremia Grigorescu 1, (Armaşului). 2284

PIANINA superbă 8000 lei. 9—12. Bulev. Brătianu 26, et. III. 90

PATURI de fier, paturi pentru copii, divane, lavoare, cuere. Fabrica Gutman Marcus, Sf-ţii Apostoli 68. Prospect la cerere. 2498

PIAN de concert Bözendorfer. Academiei 43. 121

RAFTURI vând str. Biserica Enei 16 în gang. 2430

PIETRE DE MOARA garantat originale direct importate La Ferté sous Jouarre (Franţa). Masive, prima calitate. vândute de mine 60 ani. W. Staadecker, Bucureşti, Smârdan 20; Brăila. 334 —

Tuşiţi, vă doare piept! luaţi Siramin Vasiliu Efect sigur Preţul 40 lei

ROŢI automobil 500/19 aproape noi inclusiv cauciucurile vinde convenabil Soc. Clădirea Românească, Bul. Domniţei 39. 265

SEPARATOR, malaxor răcitor, cazane, gamele toate Alfa, vând. Str. Dr. Felix 85. 422

SOBE de teracotă şi Faianţă, dela 2000 lei servesţe urgent Depozitul Bul. Ferdinand 98. 2212

SUFRAGERII, Dormitoare Holuri, Studiouri, Modele unice, vizitaţi noul raion înfiinţat de vechea casă de încredere Sigmund Prager, Victoriei 9 (vis-à-vis Poştă), preţuri extrem reduse. 2330

SOBE emaliate şi negre desface cu preţuri derizorii „Cosmos" Bărăţiei 49 şi Moşilor 299. 7645

SUFRAGERIE cubistă, 10 piese, etc. vând urgent. Theodor Aman 8. 2331

VAND cupeu cauciucuri hamuri perfectă stare. Adresaţi Piaţa Amzei 24 Proprietar. 2215

VAND foarte eftin pompe centrifugale noi, rafturi, tejghele. Regală 8. 35

VAND una haină Astragan şi lutru ocazional. Carol 116, parter. 63

VAND maşină bucătărie masă, 4 ochiuri, bună stare. Pârvu, G-ral Lahovary 69. 72

VAND biliard perfectă stare. Cafenea Basarab 118. 85

VAND rafturi şi edecuri de prăvălie. Cal. Văcăreşti 256. 86

VITRINA Bidermayer, covoare, caramani, ocaize vând. Strada Nisipari 16. 112

VAND garnitură treerat Hofăr, 12 H. P. în perfectă stare ca nouă. G. Pasăre, Str. Cerbului No. 1, Giurgiu. 50

VAND şifonier cu oglindă, covoare româneşti, Arionoaei 1 (Uranus), în curte. 51

VAND căruţ de copil eftin. Achimescu, str. Belizari Luther 11. 61

VAND convenabil sobă smălţuită, cărbuni, lemne. Excelentă pentru magazine, restaurante. Belgrad 5. 2391

VAND eftin, bae cu cazan perfectă, sobă godin, maşină scris, cuvetă porţelan. Blaj 14. 95

VAND tablouri de Stoica subiecte război. Cărţi literare. Moşilor 62. 207

VAND creanţă cu comandament şi situaţie Bucureşti convenabil. Momuleanu 33. 210

VAND canapea sobă godin tablouri alte obiecte, Cobălcescu 58. 174

VANZ Citroen închis număr aparat 20.000. Florari 9, Hagi Tudorache, Şosea. 278

VAND Chraysler închis. Str. Cuţitul de Argint No. 66. 304

VAND mobilă birou: (bibliotecă birou, mobilă club, scaune, masă), preţ foarte convenabil. Modrogan 15, etaj II. Parcul Filipescu. 309

VAND urgent Inel platină brilliant circa 3 karate Joseph, strada Arcului 14 în curte. 374

VAND tejghele, răcitoare de măcelărie, mese, aparate de bere, limonadă, vitrine nichelate şi orice mobilier pentru bodegi, restaurante, Sabinelor 12, Alexandrescu. 2464

VAND blană maron damă. General Manu 10 etaj I. 445

32 x 6 cauciucuri şi toate dimensiunile găsiţi eftine, G-ral Angelescu 59 colţ. 388

CUMPĂRĂRI

4 lei cuvântul

AUR dinţi aur cumpăr cu cele mai bune preţuri. „Dentara Platină" Pasagiul Vilagros 4 vis a vis prefectura poliţiei. 9309

AUR, Briliante, diamante, smarag. de cumpără Bijuteria Franceză Strada Academiei 4. 9339

ATENŢIUNE cumpăr pian, pianină Verjgaci, Piaţa Cantacuzino 5, telefon 2.33/49. 2285

AUR, Briliante, pietre preţioase cumpără plătind preţuri bune, „Cronometrul", Calea Victoriei 41, lângă Pasagiul Român. 2351

AUTOCAMIONETA Ford perfectă stare, tip 1930 sau 1931 capacitate 1500 kgrm. cumpărăm. Adresa depozitul Pâina, strada Bucur 6, Bucureşti. 2418

AUR briliante, diamante, cumpără „Bijuteria Elitei" Victoriei 14 (vis-à-vis Socec) Atelier ceasornicărie, bijuterii. 2437

AUR danturi aur uzate Bijuterii vechi cumpără Bijuteria Select, strada Karagheorghevici 2. 336

CARŢI juridice artă plăteşte bine H. Pach, Casa Anticarilor 3. Telefonaţi 3/43/91. 354

CUMPAR Maşini Cusut biciclete Motociclete Căruciouare copii noi bune uzate. Ispirescu Suter 2. 2442

CAUT tejghea şi cuere pentru mezeluri, una casă. Ziar 25 D. 141

CAUT Brevet amănunt plata la zi. Adresaţi Băcănie, Cotroceni 11. 183

CARŢI Franceze, Germane, Româneşti, cumpăr imediat. Muşoiu, Tutungeria Cercului Militar, Bulevardul Elisabeta 2. 290

CUMPAR mobile, pianine, obiecte casnice. Lupu. Strada Herescu Năsturel 13. 2252

CUMPAR cărţi vechi Române, Franceze, Engleze, Virgiliu, Lunei 2, Grozăveşti. 377

CUMPAR Saxofon mic şi bemol. Partheniu Washington 5 Parc. Bonaparte. 381

DISEL Gratz, motor, doi cilindri, construcţie grea, patru timpi, cu compresor, 120 HP., în perfectă stare, cumpăr. Carabella, Arcului 14. 69

EXCENTOR-presse braţ deschis putere 20—100 tone, caută ocazie Fichet 21 Str. Honzig. 294

MAŞINA gătit patru ochiuri perfectă stare cumpăr. Crama Avrig 3 telefon 2/0806. 281

PRESE ghiulele tipare Industria cimentului. Cumpăr Constantinescu, Negru Vodă 2, Ploeşti. 2429

PAVELE de Bazalt sau Piatră cubică cumpăr. Ganovici, Fănari 19. Telefon 22755. 356

VÂNZĂRI şi cumpărări de imobile, moşii, păduri, terenuri, arendări

5 lei cuvântul

ARENDEZ imediat fermă zece hectare pomi fructiferi, vie, sparanghel, căpşuni, cassă frumoasă, grajduri, doi kilometri departe tramvaiul Bucureştii-Noi. Adresaţi Str. Cluj 1. 2402

AVIS case noi moderne parter şi parter etaj. tot confortul modern. Vindem eftin. Rahovei 228 şi strada Răduţei. 2426

ATENŢIUNE Romană Făgădău construcţie nouă 4 camere dependinţe teracotă 80.000+credit 70.000. Dima, Regală 1, colţ Victoriei. 189

AM de vânzare casă nouă 7 prăvălii 10 apartamente calorifer, ascensor centru subcost alta 2 apartamente calorifer garaj. Oferte ziar 36 C. 365

„ATENŢIUNE"!!! Urgent cumpăr casă 200.000-600.000. Oferte personale. Dionisie 14. 383

AVANTAJOS imobil central 900.000 altul 800.000, 500.000, 300.000, vinde „Monitorul Proprietarilor", Carada 7, (Karagheorghevici). 2451

ATENŢIUNE! Plecând străinătate vând foarte urgent, Grigore Alexandresou - Victoriei 4 camere mari, holl, bae, 10 dependinţe glasvanduri crital, parchete, tapete, calorifer 275.000 + credit urban 250.000. Vizitarea Joi, Vineri 8—1, 3—7½. Adresaţi-vă Franklin 5. 464

BULEVARDUL Pache 3 camere, dependinţe, confort modern. Construcţie nouă. 100.000 + Credit 80.000. Adresaţi-vă Niculae Golescu 10. 452

CUMPAR căsuţă aproape tramvay autobuz 70.000-100.000. Ziar 34 C. 361

CASA 5 piese, bae, dependinţe confortabilă 600.000 vinde „Călăuza", Câmpineanu 7. 276

CASE NOI 5 camere stăpân, toate dependinţele, modern instalate terase, curte, grădină, de vânzare. Dorobanţilor 185. 310

CUMPAR casă 2-3 camere, dependinţe, curte, orice cartier, oferte detaliate la ziar sub 13 C. 34

CUMPAR case cu venit cel puţin zece la sută, bani numerariu opt sute mii. Intermediari excluşi. Adresaţi: Schier, Şos. Ştefan cel Mare 218. 2217

DE VANZARE vie valea Călugărească cu rod şi toate ustensilele şi imobil mare raport plin centru Ploeşti. Preţ convenabil. Adresaţi ziar 37 D. 306

DE VANZARE imobil şease camere, teren 620 m. p., faţadă 23 m. 1. Popa Tatu 14. 283

DRAGAŞANI, casă mare 10 camere, dependinţe, vie 6 pogoane jumătate, total 700.000. A se adresa Justiţiei 65. 2

GENERAL Berthelot început construcţie mare 4 camere holl bae dependinţe, confort, curte 175.000 +Credit Urban 200.000, Bucur Bulevardul Brătianu 26. 390

IMOBIL nou 800.000 două apartamente, venit 100.000, vis-à-vis Armenească 15. 447

MOARA arendă caut preferabilă pe apă. Str. Plantelor 58, Băcănie. 176

PARCELE poziţie frumoasă 200/300 metri lângă staţia Călăraşi apropiere centru. Mihai Bravu 265 vând eftin 500 Hirsch. Piaţa Rosetti 4. 9474

PARCUL Domenilor Aviator Mărăşescu 11, vând casă modernă parter etaj. 412

TEREN 240 m. p. cu case, vând. Blaj 24, (prin Raion). 282

TEREN Lucaci 225 metri vindem licitaţie 31 Octombrie. Informaţiuni Lucaci 120. 345

URZICENI-Ialomiţa, case zid, Bulevard Gară electrică, teracotă grădină 120.000 sau schimb teren Bucureşti, Cinschi, canton Hipodrom (Băneasa). 339—

VAND avantajos case raport Aureliu 1 (colţ Armenească) are credit. 494

VAND imobil venit construcţie solidă Str. Elena Ferechide 24 (Română-Polonă). Adresaţi Goldring, B-dul Maria 96. Tel. 344-40. 453

VAND mare chilipir Prăvălie 8 încăperi magazie dependinţe 300 metri cartier Doamna Ghica, special cârciumă, băcănie, tutungerie, depozit lemne, Georgescu, Matei Voevod 108 A. 473

VAND hotel confort modern. Polizu 8, Bucureşti. Informaţiuni portarul hotelului. 102

VAND imobil nou colţ, 2 apartamente parterre, etaj. Clucerului 8, (Buffet). 6

VAND casă nouă, hol, 3 camere, bae, bucătărie, garaj, 240 m. 300.000, rest 5 ani. General Magheru 61 (Filantropia) 2574

VAND convenabil apartamente compuse din 4 camere hall bae. dependinţe, calorifer apă caldă, construcţie nouă ultramodernă, B-dul Dinicu Golescu 3 2 54

VAND casă nouă, ultramodernă, compusă din două apartamente, parter, etaj câte 3 camere, hall dependinţe calorifer, apă caldă, garaj. Ana Davila 5 Facultate de Medicină. 2329

INCHIRIERI Apartamete şi camere goale

5 lei cuvântul

APARTAMENT modern de închiriat în str. Dorobanţi 51 M., compus 6 camere, holl, 2 băi şi dependinţe. Adresa: dr. Ţeţu 50 str. Dionisie. 2283

APARTAMENTE antreu, 2, 3, 4 camere dependinţe Zebrului 5 (Antim). 2253

APARTAMENT trei camere, dependinţe confort modern. Roma 47 la stradă. 2325

APARTAMENT nou confort modern, hol, patru camere, dependinţe, calorifer foarte ieftin, Olari 15, telefon 239.43. 2321

APARTAMENT nou: 4 camere, hall, dependinţe, calorifer, curte. Al. Orăscu 4 (Mihai-Vodă). 2305

APARTAMENT confortabil, 3 camere, holl, dependinţe. Vizibil 12-4. Strada Budai Deleanu 1 bis. (Piaţa Concordie). 2224

MUTARI camioane capitonate personal experimentat Wulkan & Co. Colţei 1. Telefon 3-7011. 2452

MOBILE depozitează în boxe şi magazii, Antrepozitele „Obor" Victoriei 130. 2324

MUTARI: Vitesa execută mutările prin UNIONEXPRESS, Colţei 1. Telefon 349/27. 2068

MUTARI locale şi provincie efectuiază foarte avantajos „CARMEN", Doamnei 1. 297

INCHIRIERI Camere şi apartamente mobilate

5 lei cuvântul

CAMERA mobilată spaţioasă confortabilă intrare separată de închiriat Ştirbey Vodă 202. 2216

SALONUL DE COAFURĂ DELA

Galeries Lafayette

sub conducerea cunoscutului specialist IONEL MARUSCIAK

Ondulaţiuni permanente, aranjamente de mirese, peruci, vopsitul părului, manicure, pedicure. — Preţuri reduse.

CAMERA mobilată de închiriat, confort modern, acces bae, intrare separată. Povernei 5. 308

CAMERA mobilată centru caut urgent. Adresaţi Mosse sub „M. 2179" Brătianu 22. 321

CAMERA modest mobilată, aproape centru, Cişmigiu, Poştă (bucătărie). Proserpina 3, prin Ceres (Isvor). 324

CAMERA mobilată eventual pensiune la două persoane închiriez Polonă 78. 254

CAMERA mobilată, confort, linişte pensiune aleasă, Pasagiul Comedia Scara C/II. 244

CAMERA mobilată separată, bae, inchiriez, domni distinşi. Bulevardul Elisabeta 8, scara A/II. 772

CAMERA frumos mobilată, acces bae. Elena Pherichide 21, prin Romană. 181

CAMERA mare mobilată, separată, confort parchet. Maria Rosetti 47. 144

CAUT cameră micuţă, drăguţ mobilată, electrică, teracotă, acces bae, aproape centru 1300. Ziar 26 D. 147

CAMERA mobilată acces bae Biserica Amzei 16 Etaj Uşa II. 193

CAUT cameră modest mobilată odată pe săptămână, aproape centru. Arătaţi condiţiunile. Ziar 31 D. 194

CAMERA mobilată, electricitate, teracotă, intrare separată, eventual pensiune. Schwartzenberg, General Florescu 21 (Sft. Gheorghe). 201

CAMERA mobilată sau nemobilată cu entre eventual bucătărie intrare separată confort, Tunari 10. 218

CAMERE mobilate, foarte curate, electricitate, inchiriez. Dr. Felix 109 (prin Buzeşti). 2436

CAMERA mobilată confortabilă, bae, convenabil, Rahovei 99, Vila doua stânga. 485

CAMERA mobilată intrare separată loc ordonanţă. Nicolae Filipescu 50 parterre. 441

CAMERA mobilată parchet calorifer inchiriez convenabil. Victoriei 86 portar. 456

CAMERA mobilată, electrică, teracotă, eftină, eventual pensiune. Str. Buzeşti 48. 462

CAMERA mobilată confort bae, eventual pensiune. Dimitrie Racoviţă 2. 469

CISMIGIU cameră eleganţă pensiune 1-2 persoane, convenabil. Cobălcescu 10 (dreapta). 346

CAMERA mobilată acces bae, teracotă, B-dul Bonaparte 19. Uşa II stânga. 344

CAMERA bine mobilată acces bae pensiune. Plevnei 5 (Bulevardul Elisabeta). 368

CAMERA mobilată 1-2 persoane bale eventual pensiune. Plantelor 45, etage. 409

CAMERA mobilată separată bae pensiune Emigratului 3. Inceputul Antim. Zimerman. 437

CIŞMIGIU. Inchiriez camere mobilate confort Sf. Constantin 20, etaj I. 82

CONVENABILA cameră mobilată, cu pensiune una, două persoane. Calea Grivitei No. 127. 89

CAMERA mobilată fără aşternut. Intrare separată. 7 Schitu Măgureanu. Curte. 56

CAUT pentru 1—15 Noembrie cămăruţă mobilată, confort, acces bae, eventual pensiune, cartierul Icoanei, Batişte. La ziar specificând preţul sub „Liniştit" 59 B. 2281

CAMERA mobilată parter modernă. Louis Blanc 13. 39

DOMNIŞOARA caută cameră comf. mobilată, acces bae, calorifer, apă caldă, dacă posibil pian. Cartieru Armenească—Italiană—Popa Rusu. Adresa ziar 23 C. 96

DE INCHIRIAT două camere elegant mobilate, acces bae, calorifer, apă caldă, intrare separată, eventual garaj. Popa Savu 5 bis 3

DE INCHIRIAT cameră mobilată lei 2500. Cameră nemobilată lei 1500 calorifer, electrică, acces bale villa, Şoseaua Jianu 15. 32

DOMN singur găseşte cameră mobilată, chiluvetă, teracotă, linişte. Frumoasă 9. 397

FUNCŢIONARI, studenţi găsesc odăi bine mobilate strict separate confortabile foarte convenabile Ioan Cuza 99. Gara Nord. 2396

GARSONIERA bine mobilată, 63 B-dul Pache, intrare separată, biurou, dormitor, bae frumos instalată, telefon, eventual bucătărie. 12

GARÇONIERA elegant mobilată bae telefon inchiriez. General Manu 10 etaj I. 446

GARSONIERA 2 camere mobilate, calorifer, intrare separată, inchiriez. Toma Stelian 9 (Şosea) 1600 lunar. 296

INCHIRIEZ mobilat camere, garsonieri, bae, eventual pensiune. Franklin 7, stânga. 178

INCHIRIEZ cameră frumos mobilată, parchet, teracotă electrică. Str. Semi-Lunei 6 colţ Armenească 249

INCHIRIEZ convenabil ingrijire bună o cameră mobilată, o cameră mică goală. Str. Octav Cocorăscu 71 proprietara Ana Persiceanu. 444

INCHIRIEZ mobilată intrare separată bae etaj I. Mogoş Vornicu 1 Pache. 483

INCHIRIEZ cameră mobilată frumoasă calorifer vizitare 11-1 a. m. B-dul Ferdinand 51. 52

INCHIRIEZ cameră mobilată acces la bae. 11 Iunie 57, etaj. 38

INCHIRIEZ cameră mică mobilată, electrică, teracotă. Popa Petre 11. 5

(LICEUL LAZAR) Silfidelor 6, cameră bine mobilată, baie, civil distins. 23

ODAIE frumoasă mobilată cu bae şi telefon de inchiriat la domn singur. Str. Carageale 24. 47

PROVINCIAL caut două zile săptămână cameră separată, elegantă, discretă. Adresaţi ziar 30 D. 171

PERECHE, caută centru cameră mobilată, garsonieră, bae, calorifer, teracotă. Indicaţi preţul ziar 32 C. 273

1600 inchiriez unui funcţionar (ă) cameră frumos mobilată, teracotă, parchet, electricitate; intrare separată. Sapienţei 8, apartamentul C. 486

1200 cameră mobilată, goală, Doamnă vârstă serioasă, profesoară funcţionară, Buzeşti 42 bis etaj. 385

900 cameră mobilată drăguţă, teracotă, electrică. Rondă 29, Pake, Popa-Nan. 438

5.000 Paltoane, Costume, Trenschcoaturi, Uniforme şcolare, haine de piele, Costume de băeţi de la lei 575, vinde BAZARUL BRENNER mutat provizoriu, str. Colţei 15

INCHIRIERI Prăvălii şi Birouri

5 lei cuvântul

ATELIERE de inchiriat pentru tâmplari la Fabrica S. I. L. Şos. Basarab 27. 295

BODEGA sau prăvălie inchiriez ieftin perfectă stare cu cameră antreu pivniţă bucătărie, cameră pentru băieţi. Şoseaua Basarab 41. 2448

BAR-RESTAURANT, local propriu, central, eventual complect aranjat, caut. Oferte 18 C. 68

DEPOZIT mare de vinuri cu edecuri inchiriază Zografi, Sfinţii Apostoli 29. 2364

FRASCATTI, Victoriei 33, de inchiriat 2 localuri birou de 1-2 camere şi 2 garsoniere. 2371

LOCAL pentru depozit, atelier cu electromotor instalat inchiriez. Griviţei 108. 2280

LOCAL 12/6 masiv, cu depozit apă, lumină pentru orice inchiriez eftin. Elena Cuza 106. 313

LOCAL vast-confort se inchiriază pentru baluri matineuri cu salon special pentru jocuri. Adresaţi Victoriei 31. 357

MACELARIE inchiriez poziţie bună, vad vechiu, Strada Nifon 1. 188

MAGAZIN în Lipscani (Strada Sf. Neculae Şelari). Comercial Palace, inchiriez, Antonescu, 5 Biserica Enei. 2356

PRAVALIE, birouri, subsol, eftin, central, confort, în Casa Brânceni faţa Palatului Regal, Rosetti, 1 8096

PRAVALII încălzite, imobil nou. Piaţa Lahovary 5, inchiriază Popovici, Uranus 44, telefon 325/96, orele 8—9 dimineaţa. 2275

PRAVALIE centru, vad bun: Frizerie, Mode, Măcelărie, Birou. Statuia Rosetti, Vasile Lascăr 24. Portar. 2444

PRAVALIE mică, centru comercial, chirie convenabilă. Bul. Pache 15. 2400

PRAVALII în centrul capitalei inchiriază avantajos Soc. Clădirea Românească, B-dul Domniţei 39. 316

PRAVALIE de inchiriat convenabil Calea Plevnei 14 (Türinger). 227

PRAVALII inchiriez pentru farmacie, drogherie coloniale patiserie croitorie frizerie staţie tramvai. Călăraşilor 238-240. 225

PRAVALIE centru comercial apă, canal electricitate Popa-Tatu 81 Matache Măcelaru. 482

PRAVALIE mică poziţie centrală comercială, chirie modestă. Sevastopol 14 (Buzeşti). 67

PIVNIŢA mare de inchiriat pentru butoaie de vin sau depozite de cauciucuri. Eventual 2 camere de inchiriat intrare separată. Calea Victoriei colţ strada Orlando No. 2. 17

PRAVALIE eventual birou. Chirie eftină Stănescu, Camelei 34 (Matache Măcelaru). 46

PRAVALIE inchiriez B-dul Col. Mihail Ghica 101, colţ cu Cluj. 42

PENSIUNI

5 lei cuvântul

CAMINUL Studente şi Funcţionare Strada Sfânta Ecaterina 3 oferă locaţiune confort modern calorifer masa interne externe preţuri avantagioase. 428

CAMINUL Studentelor „Elena Tamara", Alexandru Lahovari 10 (Ateneu) primeşte şi pasagere. 326

CAMINUL Studentelor „Fundaţia Hortensia Popa" Cantacuzino 16 (lângă Universitate), confort modern, sală studii, îngrijire aleasă, preţ avantajos, înscrie studente numai din anii I, II. 328

CAMERA mobilată confortabilă pensiune una sau 2 persoane. Cobălcescu 50 etaj. 101

CAUT a lua în gazdă fetiţă sau băiat. Str. Maltopol Ionescu No. 16. 272

PRIMESC 2, 3 studenţi elevi pensiune confort, îngrijire părinteasca, Ştirbei Vodă 72. 2311

PENSIUNE compli. dau persoanelor serioase şi regim. Viitorului 30. 195

PENSIUNE inchiriez 2 camere mobilate confort la studente familie serioasă. Strada Macovei 33 Cotroceni. Tramvai 14. 426

3600 pensiune, bae, 2 persoane. General Lahovary 40, Vlădescu. 300

IMPRUMUTURI şi ipoteci

4 lei cuvântul

AVANSĂM bani pent