Anul al 50-lea 12 Pagini EXEMPLARUL In Ţară: 3 Lei In Străinătate: 6 Lei 12 Pagini Nr. 289 Duminică 22 Octombrie 1933
Taxa poştală plătită în numerar conform aprobării Dir. Gle P. T. T. No. 120223/932
P III

ABONAMENTE IN ŢARA Lei 200 pe 3 luni Lei 390 pe 6 luni. Lei 750 pe 12 luni. O lună Lei 80 In străinătate în raport cu tariful poştal şi valuta

FONDATOR: LUIGI CAZZAVILLAN

# UNIVERSUL

CELE DIN URMA ŞTIRI DIN LUMEA INTREAGA, TELEGRAFICE ŞI TELEFONICE
REDACŢIA ŞI ADMINISTRAŢIA: BUCUREŞTI, STR. BREZOIANU No. 23-25
CENTRALA TELEFONICA A ZIARULUI are numerele: 3-1370, 3-1371, 3-1372, 3-1373, 3-1374, 3-5643.

ABONAMENTE LA „VESELIA" „UNIVERSUL COPIILOR ŞI AL TINERETULUI" ZIARUL ŞALĂ... C. pentr... Hunedo...

DIR... STELIA POPESCU

## Orientări demografice

Am subliniat şi cu alte prilejuri importanţa lucrărilor Institutului de demografie şi recensământ de sub conducerea competentă a d-lui dr. Sabin Manuilă. Adunând, clasificând şi prezentând — după cele mai autorizate metode ştiinţifice — datele cu privire la mişcarea populaţiei, institutul acesta îndeplineşte o operă naţională din cele mai utile, ca una care ne indică în orice moment pulsul adevărat al vitalităţii neamului nostru. Cum stăm cu natalitatea; care este raportul dintre natalitate şi cifra populaţiei pe provincii şi pe naţionalităţi, ori după mediul urban sau rural; care este numărul deceselor şi cum se balanţează el cu totalul naşterilor (după vârstă, mediu şi naţionalitate); care sunt bolile şi factorii cari decimează mai mult populaţia şi care este gradul de intensitate cu care lucrează în diferite provincii, medii şi vârste — iată numai o parte din documentările pe care ni le înfăţişează periodic Institutul d-lui S. Manoilă, documentări care trebue să fie un poruncitor *memento* pentru cei ce au conducerea şi răspunderea destinelor noastre.

Graţie sforţărilor depuse, graţie mai ales metodelor de raţionalizare a lucrului, publicarea materialului statistic asupra mişcării populaţiei a fost adusă aproape la zi, ceeace însemnează un mare progres şi o mare înlesnire.

Iată de pildă numărul pe Octombrie al *Buletinului demografic al României*. El ne înfăţişează situaţia pe luna Iunie 1933.

Din importantul material documentar spicuim aci câteva date mai caracteristice:

In comparaţie cu luna Iunie a anului trecut, natalitatea pe Iunie 1933 ne indică un regres simţitor de aproape 4 puncte, coborînd dela 35.2 la 31.6 la 1000 de locuitori.

Fenomenul trebue să ne îngrijoreze în chip special, dat fiind că un regres tot atât de simţitor am avut de constatat şi pe luna Mai a. c.

Notăm în schimb o îndreptare a procentului deceselor, care scade dela 17‰ în Iunie 1932 la 16.7‰ în Iunie 1933.

Indreptarea este însă prea puţin sensibilă, ca să influenţeze excedentul natural dintre natalitate şi mortalitate, care scade dela 18,2 în 1932 la 14.9 ‰ în Iunie 1933.

Raportând comparaţia la mediul rural şi urban, constatăm că excedentul natural e mai mare la ţară: 17.3 la 1000 locuitori decât la oraşe, unde scade la 4.7 la 1000 de locuitori. Ba aici avem de constatat un fapt şi mai îngrijitor: în numeroase oraşe din ţară numărul morţilor e mai mare decât al născuţilor, marcând o micşorare a populaţiei.

Bolile care au decimat mai mult populaţia în cursul lunei Iunie 1933 au fost: bolile infantile (prima copilărie): 5.048 decese în toată ţara la care satele au contribuit cu 4.679; pneumoniile 3.116, tuberculoza 2860, boli cardiace 1.426, senilitate 3.934.

Printre umbrele acestui tablou întâlnim însă şi unele luminişuri îmbucurătoare. Aşa avem de relevat deplasarea deceselor dela copii şi adulţi sub 45 ani spre vârste mai înaintate, ceeace denotă o îmbunătăţire a mediei vieţii. Diferenţa cea mai îmbucurătoare se observă la grupa vârstelor 1—4 ani, unde decesele au scăzut dela 2.982 (Iunie 1932) la 2.527 (Iunie 1933).

In fine ultimul număr al Buletinului ne oferă şi o inovaţie în materie de publicaţii de statistică demografică: introducerea unei tabele cu născuţii-vii şi decesele *pe neamuri*, inovaţie extrem de importantă, întrucât ne înlesneşte cunoaşterea fenomenelor demografice după naţionalităţile conlocuitoare.

Analizând mişcarea populaţiei pe neamuri constatăm, că la 100 de născuţi-vii, avem: români 78.8, iar la 100 de decese 75.7; ruşi şi ucrainieni 5.2% la născuţi şi 5% la morţi; unguri 4.9% născuţi şi 6.7% morţi, germani 2.4% násc. şi 3.6% morţi, evrei 1.9% násc. şi 2.3% morţi, diverşi 6.8 şi 6.7%.

Rezultă de aci că românii, ruşii şi ucrainienii dau un procent mai mare de născuţi decât de morţi, spre deosebire de celelalte neamuri, la care decesele sunt mai numeroase decât naşterile.

## Cea mai neagră cămătărie

— Roadele conversiunii: o nouă etapă de sărăcire a ţărănimii —

In toate ţările, poziţia şi instituţiile creditului s'au resimţit de pe urma crizei economice şi financiare; dar nicăeri resorturile lui n'au fost zdruncinate până la nimicire ca în ţara noastră.

Căror cauze speciale se datoreşte acest fapt?

Inainte de orice, desigur, împrejurării fatale, că în momentul izbucnirii crizei şi după aceea s'au perindat la cârma ţării oameni lipsiţi de experienţa guvernării, cari, sub eticheta formulelor noui şi îndrăzneţe, au tratat problemele cele mai delicate ale ţării cu o condamnabilă uşurinţă şi cu un suveran dispreţ al realităţilor. Rând pe rând, au fost atacate prin legi pretinse radicale toate principiile de bază ale vieţii noastre economice şi de stat şi tot acestei porniri aventuroase de reformatori prezumţioşi datoreşte azi România colecţia legilor şi măsurilor de excepţie, care i-au distrus creditul.

Soluţii noui şi îndrăzneţe au fost puse în mişcare şi de guvernele altor state. Nu tăgăduim. Dar nicăeri nu s'a depăşit, ca la noi, hotarul unor indispensabile precauţiuni. Indispensabile, pentru ca instituţia creditului să nu sucombe şi, odată cu ea, nici maşina vieţii economice.

Bătându-se în piept că iau apărarea producătorilor, conversioniştii noştri n'au făcut decât să adâncească şi mai mult tragedia acestora, împingându-i în braţele celei mai odioase cămătării.

Oricât de puternice garanţii reale ar prezenta azi producătorul agricol, el nu va putea lua o lescae cu împrumut de nicăeri, atât de teribilă este frica pe care a sădit-o în sufletul oamenilor furia de legiferare prăpăstioasă ce bântue în tagma oamenilor noştri politici.

Este pus la îndoială cuvântul nostru? N'avem decât să ascultăm un glas care vine chiar din mijlocul celor ce plătesc cu pielea lor experienţa conversiunii. Iată ce scrie, în „Curierul Cooperator" (n-rul 10, anul IV) fruntaşul cooperatist Luca Paul:

**„Astăzi, neputându-se împrumuta săteanul la banca populară a căzut în cea mai neagră cămătărie, căci strâns de nevoi, îşi vinde sau amanetează ce are, ştiut fiind că în împrejurările date şi amanetarea este tot o vânzare deghizată, pe preţ derizoriu. Cu un cuvânt, se pregăteşte în taină, altă etapă de sărăcie şi istovire a păturii producătoare, ale cărei consecinţe, nu se vor mai putea zăgăzui cu legi de conversiune. Mirarea mea este că toate aceste pregătiri ale prăpădului ce va să fie, se fac în taină ca ceva mistic, fără să mai fie nevoe de acte între părţi, de timbre, de garant, de vre-un organ oficial. Toate formalităţile greoaie şi zgomotoase, de ştia tot satul, s'au redus la un simplu act, care constă în trecerea unui obiect de preţ, dela debitor la creditor".**

*Va să zică, conversiunea — prin desfiinţarea creditului — a împins pe ţăran la o nouă etapă de sărăcire şi istovire: amanetarea sau vânzarea pe preţuri de nimic a puţinului activ de care mai dispune, iar în locul instituţiilor de credit popular a reînviat formele celei mai negre cămătării, pentru combaterea căreia cârmuitorii din trecut, cu dragoste adevărată pentru ţărănime, înfiinţaseră cu zeci de ani în urmă cooperaţia şi băncile populare.*

*Mai avem de reţinut din mărturisirea d-lui Luca Paul şi constatarea, că alături de ţăran, statul însuşi încearcă pagube incalculabile în încasările lui din taxe şi timbre, întrucât împrumuturile cari mai înainte se încheiau pe bază de poliţe sau contracte de ipotecă, azi se fac fără acestea, prin trecerea directă a obiectului de preţ din mâna debitorului în mâna creditorului, sub formă de amanet sau vânzare definitivă.*

*Socotim util să relevăm această tristă, dar edificativă constatare, azi când d. Argetoianu, după ce s'a plâns că guvernul actual i-a furat în întregime noul său plan pentru iertarea totală a datoriilor, a anunţat că ministrul de finanţe a şi întocmit un memoriu de trecerea buretelui peste toate datoriile urbane şi rurale, memoriu pe care l-a înaintat în ajunul plecării sale la Paris, consiliului de miniştri.*

*După cum vedeţi, ţara n'a scăpat încă de teroarea reformiştilor. Nebunia se pregăteşte iarăşi să coboare în stradă. Ce dezastre vom mai avea de înregistrat?*

H. I.

## Nu avem monetării...

*Azi toată lumea bate moneda de pământ ca să constate dacă nu e falsă.* (Ziarele)

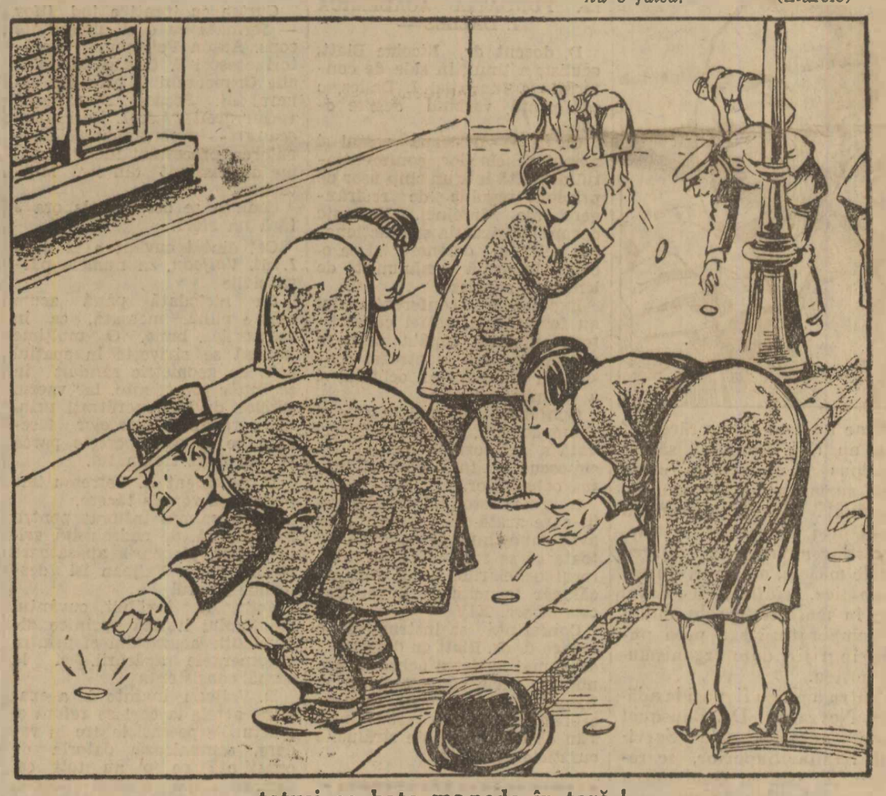

...totuşi se bate moneda în ţară !...

## Oficiosul turc despre pactul româno-turc

Ankara, 19 (Rador). — *Oficiosul „Hakimiyeti Milliye", comentând semnarea pactului turco-român, subliniază că şederea la Ankara a d-lui Titulescu a fost o ocazie pentru confirmarea înaltelor aspiraţii pacifice ale celor două state. Ziarul adaugă că orice politică având ca scop securitatea în Balcani poate să se sprijine de acum cu toată certitudinea pe sprijinul acestor două state de lângă marea Neagră.*

*In încheiere, ziarul spune că vizita d-lui Titulescu la Ankara constituie un început fericit pentru o strânsă colaborare turco-română.*

———oox✱xxo———

## S'au ciocnit două vapoare pe Dunăre

Galaţi, 19 Oct.

**O gravă ciocnire de vapoare s'a întâmplat astăseară pe Dunăre.**

**Vasul „Catopino", sub pavilion italian, venea dela mare spre portul nostru, spre a încărca cherestea.**

**In apropiere de Cotul Pisicii, la distanţă de câţiva km. de portul nostru, nu se ştie prin ce împrejurare, s'a ciocnit puternic cu un remorcher proprietatea armatorului Iorgu Gheorghiu, care venea din partea opusă.**

**După informaţii particulare, rezultă că mecanicul remorcherului şi un marinar s'au înecat. Alte amănunte lipsesc.**

## Pentru menţinerea ordinei in universitate

— Se impune suprimarea taxelor pe examene —

*Ziarul nostru, ocupându-se la timp, de motivele recentelor frământări şi nemulţumiri studenţeşti, a arătat cât de nedreaptă şi inoportună apare măsura majorării taxelor studenţeşti în aceste vremuri de cumplită criză şi sărăcie.*

*Nevoit să facă economii, ministerul instrucţiunii a aplicat şi bugetului învăţământului superior cota de reduceri prin care s'au comprimat simţitor bugetele celorlalte ramuri ale învăţământului.*

*In loc să-şi reducă, după cum era firesc, la rândul lor, bugetele, universităţile şi în deosebi universitatea din Bucureşti, au înţeles să-şi compenseze diferenţa de buget, reprezentată prin suprimările ministerului, prin majorarea taxelor studenţeşti.*

*Măsura, după cum era şi natural, a provocat nemulţumirea studenţilor.*

*Deşi ar părea lipsită de importanţă, problema taxelor universitare este însă de-o primordială însemnătate pentru învăţământul nostru superior.*

*Dela război încoace, taxele universitare au crescut continuu şi dacă unele, şi anume taxele de înscriere şi cele de frecvenţă, sunt până la un punct justificate, în schimb, taxele pe examene sunt cu adevărat abuzive.*

*Studenţimea merge până în a afirma, că se practică sistemul respingerii candidaţilor la examene spre a se putea încasa în modul acesta cât mai multe taxe, prin repetarea examenelor care în afară de alte taxe, atrage după ea şi amenzi.*

*Este o grea acuzare, care, dacă s'ar adeveri, ar constitui o grea atingere a prestigiului înaltei instituţiuni de cultură.*

*Abstracţie făcând însă de aceste consideraţiuni, taxele pe examene n'au nici o raţiune, constituind un adevărat abuz.*

*Profesorii trebue să înţeleagă, că nimic nu le dă dreptul de a-şi creia în afară de salariile pe care le asigură statul, venituri din aceste taxe pe examen.*

*După logica invocată de partizanii taxelor pe examene, ar urma ca orice fel de examene, acele de magistraţi, de militari etc., să fie la rândul lor condiţionate de taxele plătite de candidaţi.*

*Taxele impuse studenţilor pe examene, constituind deci un abuz împotriva culturii însăşi, trebuesc desfiinţate. Universitatea trebue să rămână nu numai cel mai superior for de cultură, ci şi elaboratorul energiilor morale şi al curentelor de idealism de care are nevoie viaţa spirituală şi morală a neamului.*

*Nu prin împovărarea bănească a unei studenţimi sărace, — fiindcă întreaga ţară geme istovită de criză, — îşi pot creia universitatea şi profesorii ei venituri peste venituri.*

*Ţara aşteaptă dela toţi fiii ei, mai ales dela profesorimea universitară, cu rol determinat în creiarea caracterelor şi a unei elite intelectuale, exemplul sobrietăţii, înţelegerii marilor nevoi naţionale şi mai ales al spiritului de jertfă, de care avem nevoe mai mult ca oricând.*

## FRANŢA NU VA ABANDONA ETALONUL-AUR

**Paris, 19 (Rador). — Agenţia „Havas" este autorizată de d. Bonnet ministrul finantelor, să desmintă ca absolut lipsite de temeiu svonurile răspândite la Bursa din Londra relativ la pretinsa intenţie a Franţei de a abandona etalonul aur.**

———xox———

## Deţinuţii din taberele de concentrare germane vor fi liberaţi

Londra, 19 (Radio-Central). *„Daily Herald" afirmă că Hitler intenţionează să elibereze înainte de Crăciun sau poate înainte de 12 Noembrie, din taberele de concentrare, sub anumite condiţii, pe adversarii săi politici, spre a dovedi astfel că perioada terorismului s'a sfârşit.*

———xxx✱xxx———

## Record aerian Anglia-Australia

Londra, *19 (Rador).* — Aviatorul australian Ulm, împreună cu cei trei însoţitori ai săi, a aterizat azi la ora 12,15 (ora locală), în localitatea Derby din nordul Australiei.

El a bătut astfel cu 11 ore recordul aerian Anglia-Australia, stabilit de aviatorul Kingsford Smith.

Aviatorul Ulm a făcut parcursul Anglia-Australia în 6 zile, 17 ore şi 45 minute.

Acum câţiva ani, aviatorul Ulm a însoţit pe aviatorul Kingsford Smith în sborul efectuat de el pentru traversarea oceanului Pacific, când a reuşit să bată recordul pentru această traversare.

✱

**Londra, 19 (Rador).** — Din Derby (Australia) se anunţă că entuziasmul stârnit de recordul aviatorului Ulm este cu atât mai mare, cu cât în cursul mai multor etape ale acestui raid aviatorul a fost întârziat de o serie de accidente întâmplate aparatului său.

Ulm se pregăteşte acum să sboare la Sydney, pentru a obţine înregistrarea oficială a recordului stabilit, care pare a dovedi că este posibil să se stabilească între Anglia şi Australia un serviciu aerian regulat, cu parcurs de o săptămână.

## Tragedia tineretului

— Care este datoria guvernului —

*Consecinţele crizei, ca şi lipsa de prevedere a guvernanţilor, a creat, în toate ţările, o situaţie tragică tinerilor generaţii. Nimeni nu s'a ocupat serios de această problemă, care prezintă aspecte din cele mai variate, în ansamblul ei.*

*Cei mai mulţi o tratează numai din punctul de vedere economic, când, de fapt, ea este de ordin social, economic, cultural şi moral. Nu numai tinerii cu studii universitare şi de specialitate, bacalaureaţii, dar şi absolvenţii şcoalelor practice nu găsesc locuri, nici în serviciile publice, nici în întreprinderile particulare.*

*Un fenomen social ciudat s'a produs în cursul anului, în America: nomadismul; strămutarea oamenilor tineri dintr'o regiune în alta, dintr'un oraş în alt oraş; ba chiar dintr'o ţară în altă ţară. Cauza acestui fenomen social este de ordin economic: şomajul, lipsa de lucru şi deci a mijloacelor de existenţă.*

*In Statele-Unite ale Americei de Nord „nomadismul" a luat un caracter grav, din cauza numărului relativ mare al tinerilor cari au părăsit căminul lor părintesc şi cutreeră ţara în toate direcţiile, căutând de lucru.*

*După statistica autorităţilor americane, 200.000 de tineri sunt „pe drumuri" — nu la figurat.*

*Părinţii nevoiaşi sunt siliţi să-şi trimeată copiii, în vârstă de 16—20 ani, în alte oraşe şi ţinuturi, unde poate vor găsi de lucru.*

*Există credinţa că în oraşul „vecin", în altă regiune mai depărtată, sau chiar în altă ţară, ar fi condiţii mai bune economice...*

*In ţările europene, dacă nu s'a înregistrat un asemenea fenomen social, s'a produs altul: şomajul tineretului intelectual, care sporeşte din an în an.*

*Somajul acesta este alimentat, atât de restrângerea afacerilor, cât şi de politica financiară a guvernelor, bazată pe economii aproape în toate direcţiile.*

*La noi, s'a crezut şi se crede, că dacă desfiinţăm un număr de şcoli secundare, normale şi chiar practice, vom micşora numărul bacalaureaţilor şi al studenţilor şi astfel vom înlătura şomajul intelectual. Eroare.*

*Iată, de exemplu, rezultatele statistice ale ultimelor sesiuni de bacalaureat.*

*In sesiunea de vară (Iunie), s'au înscris la examenul de bacalaureat, în toată ţara, 7815 candidaţi, dintre cari au fost admişi 6005.*

*In sesiunea de toamnă, s'au înscris la examenul de bacalaureat, în toată ţara, 4532 de candidaţi, dintre cari au reuşit 2817.*

*In total, în cursul acestui an au obţinut diploma de bacalaureat, 8822 de tineri. O mare parte din aceşti bacalaureaţi se vor înscrie în facultăţi şi şcoli superioare de specialitate. Cum criza nu se va sfârşi repede, fatal, situaţia tineretului se va agrava şi mai mult. Politica guvernului este greşită; sau mai bine zis, guvernul n'are nici o politică socială, economică, financiară şi culturală. Tineretul — afară de cel susţinut de partidul naţional-ţărănist, din consideraţiuni politice — este lăsat la voia întâmplării, să se descurce cum va putea. Dar nu suntem în vremuri normale, când tinerii capabili de muncă ar putea să găsească mijloace de existenţă exercitându-şi profesiunea, sau oferindu-şi serviciile statului, sau numeroaselor întreprinderi agricole, comerciale şi industriale.*

*Azi, mai toate porţile sunt închise, chiar elementelor tinere capabile.*

*Ne învârtim într'un cerc viţios şi nu ne gândim că tragedia în care se zbate tineretul nostru, ar putea să aibă consecinţe din cele mai grave pentru întreaga noastră organizaţie socială şi de stat.*

*Tineretul acesta, dezorientat, demoralizat, neprotejat de societate şi de stat şi neîndrumat spre muncă spornică şi constructivă, se va desaxa şi se va angaja pe alte drumuri. Mişcările extremiste îl vor atrage, fatal. In această direcţie vrem să împingem tineretul nostru intelectual?*

*Suntem datori să rezolvăm această problemă prin soluţia impusă de interesele superioare naţionale şi de legile firesti ale societăţilor civilizate. In Italia, în Franţa şi în Germania, statul se ocupă de tineret şi prin lucrările publice, în stil mare, ce execută, a reuşit să micşoreze, din an în an, numărul şomerilor. In această direcţie trebue să lucrăm şi noi*

———xox———

## PRESA ITALIANĂ
### FAŢĂ DE HOTĂRÂREA GERMANIEI

Telegramele vestesc, că presa italiană şi-ar fi schimbat atitudinea adoptată faţă de Germania după retragerea ei din Liga Naţiunilor şi dela conferinţa dezarmării. Timp de două zile a păstrat o rezervă oarecum amicală, precum reese şi din următorul comunicat oficial al agenţiei „Stefani", publicat în întreaga presă italiană şi pe care noi îl reproducem după „Popolo d'Italia".

**„In cercurile oficiale italieneşti, hotărârile, deşi destul de neaşteptate, luate de guvernul german, au fost aflate cu cel mai mare calm. Nimeni nu neagă că atare deciziuni sunt grave mai ales în ce priveşte eventualele lor urmări; dar, după cum se prezintă lucrurile, trebuie să privim situaţia aşa cum este şi să examinăm cum ar fi posibil s'o îndreptăm către o înţelegere.**

**„Cuprinsul şi tonul cuvântării d-lui Hitler ca şi mesagiile adresate poporului german nu închid toate porţile, întrucât se reafirmă în chip categoric din partea Germaniei, dorinţa de a colabora în vederea păcii.**

**„In cercurile oficiale italieneşti se recunoaşte că, prin retragerea Germaniei, conferinţa dezarmării nu mai poate să-şi continue şedinţele şi că se impune o amânare. Aceasta în aşteptarea că se vor forma condiţiunile necesare şi suficiente pentru o reexaminare a întregei probleme".**

## Un negru linşat de mulţime

New-York, 19 (Rador). — Mai mult de 1000 persoane au pătruns cu forţa în închisoarea din localitatea Princess Anne din statul Maryland, unde au linşat un negru. Mulţimea a spânzurat apoi pe negru, după care a târît pe străzi cadavrul acestuia.

Poliţia a şarjat mulţimea cu lovituri de bastoane. Mai multe persoane au fost rănite.

Negrul care a fost linşat era acuzat de agresiunea împotriva unei bătrâne de rasă albă.

## Intrunirea colegiului pentru alegerea noilor episcopi

Membrii colegiului trecând din palatul patriarhiei în sala Adunării deputaţilor.

## In amintirea lui Sava Brancovici

— Un articol scris de profesorul † Ioan Lapedatu, la 1874 —

Implinindu-se în anul acesta două veacuri şi jumătate dela moartea mitropolitului martir al Ardealului Sava Brancovici, în amintirea lui aflăm potrivit a retipări articolul publicat de răposatul profesor Ioan Lapedatu dela liceul român din Braşov, în numărul 59 al ziarului *Orientul Latin* dela 20 Octomvrie 1874, articol scris cu multă pătrundere şi cu vădită năzuinţă de a pune învăţămintele trecutului înaintea candidaţilor la scaunul de mitropolit ardelean, care se afla atunci vacant.

Având şi în timpul de faţă trei scaune vlădiceşti vacante (la Huşi, la Ismail şi la Caransebeş) aluziile juste, în cari îşi încadrase profesorul dela Braşov interesantul articol istoric, pot fi şi acum de actualitate. Le recomandăm în deosebită luare aminte numeroşilor alegători, precum şi celor doritori să ocupe vre-unul din aceste scaune vacante.

Amintirea mitropolitului Sava Brancovici, numit în acest articol cu forma românească „Brancoveanul", merită perpetuată cu recunoştinţă ca a unui neînfricat luptător pentru ortodoxie, care a ştiut pecetlui cu suferinţe mucenicesti convingerile sale religioase. De aceea îl numeşte Ioan Lapedatu cu drept cuvânt *„un sfânt al neamului nostru"....*

Articolul lui Ioan Lapedatu este acesta:

MARTIRIUL METROPOLITULUI SAVA BRANCOVEANUL

Chiar în momentele acestea se săvârşeşte în Sibiu actul alegerei de metropolit. Fiindcă toţi românii de dincoace de Carpaţi sunt preocupaţi de chestiunea metropoliei, credem, că va fi bine să rechemăm în memoria cetitorilor noştri un episod foarte însemnat din istoria mai veche a metropoliei noastre româneşti.

Cum trebue să fie metropolitul, ce calităţi trebue să esceleze, ca să merite înalta posiţiune ce are să ocupe? Aşa se întreabă lumea în aceste momente. Câte capete atâtea păreri. Unii cred, că metropolitul trebue să fie erudit şi de o purtare exemplară. Suntem de acord. Alţii pretind, că praxa în afaceri şi experienţa pe terenul bisericesc sunt mai cu deosebire acele însuşiri, care se recer dela un metropolit harnic. Nu avem nimic în contra. Vin iară alţii şi susţin, că metropolitul trebue să se distingă prin talente diplomatice şi prin influenţă la regim, să stea bine cu toată lumea, să servească şi lui D-zeu şi satanei totodată. In această privinţă noi ne facem toate reservele posibile.

După a noastră părere, metropolitul mai înainte de toate ar trebui să poseadă acea sublimă însuşire, pe care am numi-o *devotamentul pentru biserică şi pentru popor*. Noi am dori, ca orice episcop, orice metropolit român, care voeşte să se ţină la înălţimea misiunii sale, să fie resolut (hotărît) în fiecare moment al vieţii sale a-şi da *sufletul pentru turma sa*. Am avut noi românii şi astfel de metropoliţi în acele zile de tristă memorie, când biserica şi naţiunea noastră erau expuse la tot felul de strâmbătăţi şi ocări, la tot felul de ultragii (insulte) şi tiranii din partea puternicilor zilei. Am avut, între alţii, pe nemuritorul Sava Brancoveanul care a suferit chiar moarte pentru biserica şi naţiunea română.

Sava Brancoveanul metropolit român de Alba Iulia, a păstorit biserica noastră pe la finea secolului al 17-lea. Acesta, după cum mărturiseşte Cserey, a fost om învăţat şi a jucat un rol important chiar în trebile politice ale Ardealului; el fusese însărcinat cu solii diplomatice nu numai la domnii români din Muntenia şi Moldova, ci chiar şi la muscali. Dar Sava Brancoveanul strălucea mai vârtos prin devotamentul către biserică şi către naţiune. Intre atâtea goane ce le întreprindea calvinismul asupra românilor spre a-i sili să lapede legea şi naţionalitatea strămoşească, Sava Brancoveanul până în ultimul moment al vieţii sale celei mult chinuite a ştiut să se arate stâlp nemiş-

(Continuare în pag. 2-a)

**ASIGURAREA „FRANCO-ROMÂNĂ"**
**Bucureşti, Griviţei 23.— Fondată 1920 (M. O. 182—1920)**

Abonaţii şi cititorii cari doresc a contracta pentru copiii sau nepoţii lor o asigurare de lei 50.000 în grupa **COPII ŞI ŞCOLARI**, vor completa acest cupon şi-l vor trimite direct **societăţii Franco-Române de Asigurări Generale** Bucureşti, calea Griviţei 23:
Numele copilului . . . . . .
Pronumele copilului . . . . . .
Adresa contractantului . . . . . .
Prin mandat poştal am trimis lei 258 pentru o asigurare AM. „Universul" **grupa copii şi şcolari, cu începutul 1 Noembrie 1933, cu 8 numere de premii.**

**TRAGEREA LA 17 Noembrie 1933**
**separat de ceilalţi asiguraţi.**
**N. B. sumele şi cupoanele se vor adresa numai la Societ. Franco Română, cal. Griviţei 23, Bucureşti.**

## Nevrargyl Dr. BOUSQUET
**şi înlăturarea maladiilor**

Cine nu este supus răcelei? Cui nu i se întâmplă să fie indispus şi obosit, în urma unui surmenaj fizic sau intelectual? Cu toţii suntem predispuşi durerilor de cap, durerilor nevralgice, durerilor de măsele, migrene, dureri reumatice, sciatică, etc., datorite în majoritate schimbului de temperatură sau prea puţinei ingrijiri date organismului nostru.

Pentru a putea fi puşi la adăpost, **Nevrargyl Dr. Bousquet** Paris, autorizat de Serviciul Sanitar Superior, se recomandă pentru combaterea eficace a bolilor de mai sus, prevenindu-le şi înlăturându-le cu succes deplin. O tabletă **Nevrargyl Dr. Bousquet**, luată cu puţin ceai sau apă, vă poate scăpa de orice indispoziţii, putându-vă continua ocupaţiile dv. zilnice.

Se găseşte de vânzare la toate farmaciile şi drogueriile din ţară, în cutii a două tablete. 1100

## Despre ochelari

— CONFERINŢA D-LUI DOCENT DR. NICOLAE BLATT, LA FUNDAŢIA ACADEMICA I. DALLES —

D. docent dr. Nicolae Blatt, oculist, a ţinut, în sala de conferinţe a fundaţiei I. Dalles, o conferinţă, vorbind despre ochelari.

Ca să se priceapă rostul şi scopul ochelarilor, conferenţiarul desvoltă într'un chip uşor de priceput regulile de resfrângere ale luminei. Vorbeşte despre construcţia şi funcţionarea ochiului omenesc şi se ocupă în urmă amănunţit de lentile şi ochelari.

Expunerile conferenţiarului au fost făcute, astfel că auditorii au putut căpăta lesne o concepţie clară a întregei construcţii anatomice a ochiului şi a complicaţiei sale.

Conferenţiarul mai descrie şi demonstrează, în atenţia incordată a auditorului, lucru puţin cunoscut multora, confecţionarea ochelarilor.

A urmat istoricul ochelarilor, în care arată că şi romanii au avut cunoştinţă de ochelari, cu toate că se susţine că inventatorul ochelarilor ar fi fost un călugăr franciscan Roger Bacon în sec. XIV.

Conferinţa sa instructivă o închee d. dr. Blatt cu descrierea celor mai moderni ochelari, aşa numiţii sticle contacte, cari se fixează direct pe ochi. In deosebi la miopie de grad înalt s'au obţinut rezultate strălucite cu sticle contacte.

**Preţul abonamentului la ziarul UNIVERSUL este:**
**Lei 750 pe un an**
**„ 380 pe 6 luni**
**„ 200 pe 3 luni**
**„ 80 pe 1 lună**
**Abonamente se fac la 1 şi 16 ale fiecărei luni**

# Falsul ofiţer de rezervă Paşa a înşelat ministerul armatei

*Galaţi, 19 Octombrie*

Cercetările în jurul arestării falsului ofiţer de rezervă sunt conduse de d. căpitan Apostol Soare, aghiotantul pieţii, care a prins pe Ioan Paşa tocmai în totul chefului ce-l angajase într'un restaurant din centrul Galaţilor.

Am scris, că asupra lui Paşa s'a găsit un ordin al ministerului apărării naţionale către legiunea de jandarmi Prahova, prin care se face cunoscut că, Ion Paşa e ofiţer de rezervă brevetat cu medalia „Virtutea Militară". S'a stabilit precis — dosarul există la consiliul de război din Galaţi — că în timpul războiului, Paşa a dezertat la inamic, a fost dat în judecată pentru câteva delicte şi amnestiat.

Interesant e că textul adresei ministerului apărării naţionale către legiunea de jandarmi este cu totul altul decât al ordinului găsit asupra lui Paşa. Iată de unde provine corespondenţa între falşul ofiţer de rezervă şi minister.

UN APEL DISPERAT AL FALSULUI OFIŢER

Falsul ofiţer de rezervă a urmărit să dea o dublă lovitură. S'a gândit dacă ar trimite o cerere ministerului apărării naţionale şi s'ar da drept ofiţer, brevetat, decorat, etc., ar veni un răspuns şi s'ar putea servi de hârtia cu antetul şi ştampila ministerului. Zis şi făcut. A adresat un apel disperat şi a avut curajul să scrie direct ministrului că, e „ofiţer suferind de război în luptele dela Mărăşeşti şi Oituz". El, Paşa dezertorul la inamic, a devenit „suferind de război" şi „brevetat".

Dar, petiţia falsului ofiţer de rezervă are părţile ei interesante şi de aceea o publicăm în extenso.

*Domnule ministru,*

Subsemnatul Ion Paşa, contingentul 1925, ofiţer de rezervă, domiciliat în Ploeşti, str. Al. Odobescu 44, având părinţi bătrâni, mamă, tată fără sprijin şi ajutor, casă începută şi nefinisată, fără serviciu de 4 ani, concediat din petrol din cauza crizei actuale şi suferind de război, în luptele dela Mărăşti, Mărăşeşti şi Oituz, unde am fost decorat (sic) astăzi sunt împovărat de greutăţi familiare, 5 copii, toţi de şcoală, fără a avea vre-un venit. De aceea cu onoare vă rog, sufleteşte din partea celor ce mă înconjoară şi să dispuneţi să fiu ajutat sub orice formă consimţiţi.

Să trăiţi, *Ioan Paşa*
Ofiţer de rezervă

CE A RASPUNS MINISTERUL ŞI CE A FACUT ESCROCUL

Ministerul apărării naţionale a trimis legiunii de jandarmi din Ploeşti următoarea adresă, drept răspuns la cererea făcută.

*Ministerul apărării naţionale*
Secretariatul general
*Către legiunea de jandarmi Ploeşti*

Cu onoare vă rugăm să bine voiţi a pune în vedere ofiţerului de rezervă Paşa Ioan din Ploeşti, str. Al. Odobescu 44 că, din lipsă de fonduri nu i se poate satisface cererea prin care solicită un ajutor bănesc.

Din ordin,
Şeful serv. secretariatului general, *lt.-col Sion*

Ce a făcut escrocul? A şters cu o soluţie chimică toată partea privind motivele respingerii cererii şi a adăogat: *se pune în vedere ofiţerului de rezervă Paşa Ioan din Ploeşti că în cadrele armatei figurează cu gradul de locotenent medaliat cu „Virtutea militară" brevet No. 456.*

Din ordin, şeful serv. etc. etc.

Fireşte că, era cam greu de observat că s'ar fi adăogat ceva şi faţă de antetul hârtiei, ştampilele aplicate şi semnătura şefului serviciului secretariatului general, adresa a fost luată — probabil — drept bună de acei cari s'au lăsat înşelaţi şi falsul ofiţer de rezervă a putut lucra în voie.

ALTE ISPRAVI ALE LUI PAŞA

Comendulrea poliţiei continuă zilnic să fie asaltată de persoane cari au avut de face cu falsul ofiţer de rezervă. A făcut ravagii prin ţară unde s'a dat drept proprietarul unei agenţii matrimoniale cu intinse legături, în toate oraşele principale, precum şi proprietarul unui birou de agentură şi comision din Ploeşti.

La Ploeşti s'a dat drept inginer, la Buzău drept moşier, la Galaţi şi Brăila drept pelitor şi aşa mai departe.

Ministerul apărării naţionale a cerut ca Ioan Paşa să fie trimis în judecată şi pentru fals în acte publice.

LA PARCHETUL CIVIL

Joi la ora 12 din zi, falsul ofiţer de rezervă a fost înaintat parchetului civil şi supus unui lung interogatoriu de către d. procuror Nicolae Lupaşcu, care prin rechizitoriul introductiv a deschis acţiune publică impotriva lui Ioan Paşa, cerând cab. I instrucţie să emită mandat de arestare.

La ora 3 d. a. falsul ofiţer de rezervă a fost adus la cabinetul d-lui jude instructor Aurel Ionescu, care a semnat mandatul de arestare.

Ioan Paşa a fost depus în arestul preventiv din str. Traian.

ŞI UN FALS CAPORAL DE ROŞIORI

D. căpitan Chifu, raportorul cab. II instrucţie, a terminat instrucţia soldatului Bahuş Zaimea din reg. 3 vânători Bolgrad, care a faslificat carnetul de identitate dându-se drept caporal în reg. 2 roşiori. Procurându-şi — prin ce mijloace încă nu s'a stabilit — o ştampilă a regimentului de cavalerie, a întocmit şi o foaie de drum călătorind de multe ori cu trenul.

Falsul caporal de roşiori a fost prins în trenul Galaţi-Basarabeasca şi predat autorităţilor militare.

Soldatul Bahuş Zaimea e originar din Bârlad, absolvent a 7 clase de liceu şi foarte inteligent. A fost trimis în judecata consiliului de război pentru fals în acte publice.

*Cel mai bogat asortiment de*
**LAMPI ŞI LUSTRE**
*la raionul special de la*
*Galeries Lafayette*

# Procesul Virgil Nicolaescu

## — Pledoariile continuă... —

Curtea cu juraţi a jud. Ilfov — formată cu d-nii preşedinte cons. Anton Petrescu, judecători asesori I. Costin, Manolache Crupenschi şi procuror general Al. Procop Dumitrescu (prim grefier d. I. Baer Urseanu) — a continuat Joi desbaterea procesului îndoitei crime de asasinat din str. Militari.

Şedinţa se deschide la ora 3 fără un sfert.

Cel dintâi cuvânt e al d-lui *I. Al. Valjean*, în numele părţii civile.

Ca niciodată până acum sala e plină, massată, ca în vremurile... bune. O mulţime imensă se striveşte în spaţiul atât de geometric rânduit în şedinţele precedente. Iar vaerul sutelor de inşi, nefiltraţi printre cordoanele strajelor ferecate pe la uşi, sporeşte parcă şi mai mult freamătul.

D. prezident A. Petrescu impune însă repede tăcere.

Şi în calmul înflorat pentru prima oară, de nedeslusită grijă şi fior, pledoaria apăsătoare rostită de d. Valjean îşi desprinde fuiorul.

Felin şi învăluit, cuvântul maestrului lunecă printre disensiunile acuzatului şi printre argumentele apărării, şi le surpă consistenţa.

D. Valjean, înainte de a examina actele la cari se referă şi mărturiile pe cari le are în vedere, semnalează datoria de conştiinţă ce o au toţi cei cari au slujit acestui proces, de a preţui precum se cuvine munca şi strădania eminentă depuse de magistraţii cari au anchetat afacerea: d-nii prim procuror Al. Procop Dumitrescu şi jude Roznoveanu...

Sfărâmă insinuările în chestiunea „secretului", vădind că măsura aceasta e funciarmente legală şi indispensabilă, mai ales în cazul preveniţilor perverşi — ca Nicolaescu — mânuitori de bilete, de corupţie şi de sabotare a justiţiei.

Persiflează necruţător protestul acuzatului — că a fost audiat ceasuri întregi, dearândul, că nu i s'a menajat deficateţa, că a fost bătut.

Dar e neserios, proclamă d-sa. E stupid să se afirme măcar şi să se ia în seamă astfel de spuse. Păi un nevinovat îşi răcnea nevinovăţia până la cer. Revolta lui ar fi aprins proteste zguduitoare. Iar în instanţa de confirmare — în locul mărturiei odioasei crime — Nicolaescu şi-ar fi clamat inocenţa şi ar fi pălmuit ingerinţele ce pretinde că l-au timorat.

Despică gândurile ce l-au mânat pe acuzat în casa însângerată din str. Militari. Smulge, la lumină, cugetul lui hrăpăreţ, de captarea increderii bătrânei şi de ademenirea slăbiciunilor Olimpiei.

Şi infruntă replica eventuală a apărării — referitoare la interesul bănesc din acest proces, al moştenitorilor victimei, observând:

Ca şi când dreptul rudelor de sânge poate fi discutat de această oribilă rudă prin sânge, din boxă.

Urmărit de oroarea faptului săvârşit şi tulburat sufleteşte Nicolaescu pus în faţă cu şoferul, cu cadavrele, cu Teodora, cu martorii, fără şoapta apărătorilor, fără şoapta rudelor— care-i spun astăzi: neagă, că te scăpăm, — s'a destăinuit complet, cu amănunte şi preciziuni.

Acum lucrează în el numai spaima de ocnă. E sfătuit să tăgăduiască evidenţa şi-şi recrutează puţinii martori dintr'o lume tulbure şi echivocă.

Dar dovezile din instrucţia scrisă, au fost în totul confirmate de instrucţia orală.

Hotărirea criminală, se naşte în cugetul lui îndată după plăsmuirea testamentului. Succesiunea faptelor se petrece exact ca într'un film, aşa cum a spus singur el, dar neglijând să precizeze că în acest film tragic el joacă rolul de asasin. Restul trebuia să meargă tot aşa de repede. Familia Boteanu trebuia să fie prăvălită de pe un pod, lângă Căldăruşani. In pregătirea acestui accident, se desvăluie tot sufletul asasinului, în toată groaznica lui nuditate. Se inecau cinci persoane în mocirla Vlăsiei, ca să-i asigure lui toate bucuriile şi plăcerile vieţei, prin însemnata avere pe care o aştepta. Vreme nepotrivită pentru excursie, bătea un vânt năprasnic, ora nepotrivită pentru plecare, aşteptarea besnei, dispariţia din mânăstire, dărâmarea parapetului podului, insistenţa lui de a merge pe alt drum, oprirea în preajma podului pregătit pentru crimă, aşteptarea în tufiş, totul concordă, totul confirmă arătările şoferului, gest cu gest, pas cu pas, detaliu cu detaliu, tot ce a spus şoferul, părinţii Miron şi Gh. Popa şi jandarmul David, devine evident şi acuzarea rămâne de neînlăturat.

Crima trebuia săvârşită cu ori ce preţ, pentru ca testamentul să ia fiinţă.

D. Valjan exaxmineazâ apoi amănunţit imprejurările în care a fost comisă crima, toate depoziţiile martorilor, spulberând alibiurile invocate de Nicolaescu, arătând că numai Nicolaescu poate fi asasinul.

D-sa reconstituie cu dovezi puternice faptele lui Nicolaescu din dimineaţa crimei. Arată absurditatea ipotezei că Olimpia şi-ar fi omorît mătuşa ca în urmă să se sinucidă.

Nicolaescu este un exemplar uman de un egoism sălbatic, de o cupiditate şi perversitate pe care nu le întâlnim de cât la marii criminali, ai căror tip ştiinţa îl reţine pentru a documenta scăderile cele mai grave la care poate să ajungă omul.

Citând nenumăraţi autori, d-sa dovedeşte — în conformitate cu concluziile d-lui profesor N. Minovici, că Olimpia nu a putut să se spânzure, ci că a fost strangulată.

Nu vă cer un verdict aspru, spune d Valjan, ci vă cer un verdict implacabil.

Sunt oameni care ucid pentru că le e foame, pentru că se chinuesc în lipsă şi se sbat în suferinţi grele. Nicolaescu se găsea în condiţiile cele mai favorabile pentru a începe o carieră. Instalat comod şi confortabil de bătrâna Ecaterina Boteanu, cu masa şi casa asigurată, ajutat şi de un maestru cu clientelă, cu perspective de a moşteni pe cale cinstită o avere considerabilă, el avea tot ce-i trebuia pentru a munci şi a se ridica pe cale cinstită.

Avem din nefericire aspectul unei societăţi în disoluţie. Toate resorturile în mecanismul de stat sunt stricate. Totul este bolnav. Se comit infracţiuni din cele mai grave şi nu se văd sancţiuni. Plebea obosită de mizerie, s'a resemnat, s'a închis în dispreţul ei fără speranţă.

„Asta-i ţară fără rânduială" spun toţi cu disperare. E ţară fără dreptate.

Atât ar mai trebui acum: să achitaţi un asasin de această teapă ca să ne resemnăm şi noi aceia cari nădăjduim a lumină pentru ziua de mâine.

Sunteţi delegaţii poporului şi în faţa lui aveţi să răspundeţi de modul cum v'aţi îndeplinit misiunea.

Nici o şoaptă nu trebue să înrâurească însă gândul dvs. senin şi curat, dacă nu vreţi ca familia cea mare a unui neam întreg, să fie veştejită fără vină.

Nu uitaţi că formula dvs. se termină cu cuvintele: Aşa să-mi ajute Dumnezeu.

Verdictul dv. trebue să strălucească aşa cum străluceşte o sabie în soare!

Dreptatea nu se face decât în lumină.

## Apărarea

In atmosfera strivitoare făurită de rechizitorul nou al pledoariei părţii civile, cuvântul prim al apărării rostit de d-ra avocat Florica Cosăceanu — pentru acuzata Elisabeta Popovici — îşi face cu greu drum.

In cele din urmă totuşi birule, câştigând atenţie şi compasiune pentru soarta bătrânei.

Apărarea crede că acuzata e victima unor nenorocite imprejurări ce au impins-o în mreaja lui Nicolaescu şi au determinat-o să slujească inconştient şi desinteresat operaţiei savant croită de Nicolaescu.

Crede de aceea că în cumpăna judecăţei juriului — se va găsi şi sentimente de omenească iertare şi compasiune, dar chiar largă înţelegere a perfectei bune credinţe cu care „a lucrat", aducându-se astfel un verdict negativ, de achitare, ce va insemna un adevărat act de dreptate şi va curma calvarul suit de bătrână până acum.

*

Şedinţa se suspendă la ora 8 pentru o oră jumătate.

## Şedinţa de noapte

### — Pledoaria d-lui Radu Budişteanu —

Şedinţa se deschide la ora 9.40, dându-se cuvântul d-lui RADU BUDIŞTEANU, avocat al apărării.

D-sa afirmă că a fost numit din oficiu ca apărător în acest proces şi va pleda nevinovăţia inculpatului.

Virgil Nicolaescu este trimis în faţa juraţilor în baza unui act de acuzare care cuprinde 40 de pagini.

Prima parte a pledoariei mele cuprinde completa refutare a actului de acuzare, a doua parte analiza actului de expertiză, iar cea din urmă parte examinarea probelor.

Virgil Nicolaescu este înfăţişat în actul de acuzare ca un tânăr care nu era inclinat spre muncă serioasă. In şcoală copia, chiulea. Dar toţi cei cari copiază în şcoală ajung să dea cu toporul? Din primul moment, actul de acuzare se pune într'o lumină falsă. Crescut fără busolă morală, adaugă actul de acuzare. De unde această concluzie, când se ştie că părinţii săi sunt institutori şi oameni cumsecade. Se mai spune în actul de acuzare, că Nicolaescu a încercat să siluiască o studentă, că s'a învârtit pe lângă o tânără conită cu intenţii tenebroase. Dar la dosar nu se găseşte nimic care să dea impresia că aceste afirmaţiuni ar constitui o acuzaţie.

Virgil Nicolaescu n'a fost introdus în familia Ecat. Boteanu de d. Boteanu ci de o clientă a sa.

Prin urmare altă inadvertenţă în actual de acuzare.

Care e mobilul crimei?

Actul de acuzare afirmă că Nicolaescu s'a căsătorit pentru bani, cu o femee mai în vârstă. Dar de ce d-lui Boteanu nu i se impută, că având 40 de ani şi ceva s'a căsătorit totuşi cu bătrâna Ecaterina? Dacă lui Nicolaescu i se impută o culpă morală, de aceasta nu suferă numai el. Juca Nicolaescu şi cărţi. Dar în această societate de îngeri numai Nicolaescu a jucat cărţi? Cei 40 de mii de lei pe care i-a pierdut la cărţi i-a împrumutat dela Ecaterina Boteanu pe poliţe. Erau prin urmare banii lui.

Analizând elementele de pregătire ale crimei, invocate de actul de acuzare, d. Budişteanu arată că nu pot sta în picioare. Sunt simple prezumţii nelogice care nu concordă unele cu altele. Aşa este cu incendierea casei cu benzină şi tentativa de la Căldăruşani.

Ori din aceste prezumţii nelogice pot judecătorii să-şi facă o convingere intimă că Nicolaescu este asasin. Toţi martorii au minţit.

Examinează imprejurările în care s'ar fi pus la cale asasinarea Olimpiei şi Ecaterinei Boteanu prin accidentul dela Căldăruşani şi incendierea casei Nimic nu pare temeinic. Totul este cusut cu aţă albă.

D. Budişteanu în continuare se ocupă de imprejurările în care s'a săvârşit crima.

Prima constatare la faţa locului a fost făcută de defunctul prof. Mina Minovici, iar acum în şedinţă explicaţiile asupra crimei au fost date de fratele său, d. prof. N. Minovici. Ori în studiul său, d. N. Minovici spune clar, că nu poţi să-ţi dai seama cu preciziune dacă este o sinucidere sau omucidere, dacă nu te duci la faţa locului. Ori d. N. Minovici n'a fost la faţa locului.

Examinează actele medico-legale de autopsie întocmite de prof. Minovici, constatând o serie de contradicţii, asupra modului cum au fost omorite cele două femei. A susţinut prof. Minovici că Olimpia a fost strangulată şi apoi agăţată în cui. Afirmaţia categorică a prof. Minovici se isbeşte însă chiar de propriile sale teorii din studiul său în care arată că se poate sinucide cineva în poziţia în care a fost găsită Olimpia. Urmele orizontale pe care le-a lăsat sfoara în jurul gâtului victimei nu exclude sinuciderea.

Sunt autori — şi apărătorul a citit din ei — cari susţin lucrul acesta. Fiind prin urmare contradicţii de ordin ştiinţific şi incertitudini categorice, juraţii nu pot condamna, dacă n'au convingerea certă că Nicolaescu este asasinul.

D. Budişteanu declară, că în şedinţa de astăzi va examina probele spre a arăta cine a avut interes să omoare.

Şedinţa s'a ridicat la ora 1 jum.

xox

## Desvelirea bustului
### lui C. Dobrescu-Argeş

La 26 Oct., se va face la Curtea de Argeş desvelirea bustului lui C. Dobrescu-Argeş.

Programul va fi următorul:

La ora 10½ oficierea unui parastas şi ridicarea unei cruci la mormântul lui Dobrescu în com. Muşeteşti.

Va urma o cuvântare.

La ora 11 3/4 plecarea din Muşeteşti la Curtea de Argeş.

La ora 12½ oficierea serviciului religios şi desvelirea bustului.

Se vor ţine cuvântări în ordinea următoare:

Delegatul comitetului de iniţiativă; delegatul judeţelor: Muscel, Olt şi Argeş; d. I. Mihalache; delegatul Basarabiei; delegatul Bucovinei; delegatul Ardealului; d. primar al oraşului Curtea de Argeş.

La ora 2½ masa.

Comitetul de iniţiativă roagă pe toţi cunoscuţii şi admiratorii lui C. Dobrescu-Argeş, să participe la această solemnitate.

Ultimul tren, care pleacă din Bucureşti, este rapidul Simplon la 7.30 dimineaţa, cu sosirea la Piteşti, la ora 9.30.

Drumul cu maşina dela Piteşti la Muşeteşti se face într'o oră.

In Curtea de Argeş mai soseşte trenul mixt, ce pleacă din Piteşti la ora 10½. Participanţii se pot inapoia cu trenul ce pleacă la ora 16.55 din Curtea de Argeş.

## Interesantă jurisprudenţă in materie de concordat

Iaşi, 19 Oct.

Comerciantul Vasile Gribincea din Bicaz (Neamţ) cerând concordat preventiv, tribunalul i-a admis cererea, obligându-l să achite în timp de 5 ani, 60 la sută din creanţe în rate trimestriale, plătind şi o dobândă de 4 la sută. Nemulţumit de această sentinţă, Gribincea a declarat apel la Curtea din Iaşi, cerând plata semestrială şi scutirea de dobânzi.

La proces, atât judele concordatar cât şi creditorii au ridicat incidente, arătând că printr'o jurisprudenţă anterioară, acelaşi Curte a respins atari cereri.

Avocaţii apărării au susţinut teza contrarie, dovedind că debitorul are drept la apel pentru condiţiunile neadmise de tribunal.

După o lungă deliberare, Curtea a hotărît că există drept de apel, reducând dobânda, iar ratele concordatare vor fi plătite semestrial, începând dela data deciziei Curţii.

xxx

## Adunarea Ligii meseriaşilor patroni din Galaţi

*19 Octombrie*

Consiliul de ad-ţie al Ligii generale a meseriaşilor patroni s'a întrunit sub preşedinţia d-lui Alexandru Ştefănescu. D-sa spune că, e necesar să se înfiinţeze filiale în oraşele din regionala Camerei de muncă şi expune felul cum a decurs întrunirea convocată la Buzău, la care au participat şi numeroşi delegaţi din Galaţi.

D. Vultur Florea protestează impotriva Camerei de muncă şi a legii pentru unificarea asigurărilor sociale, cerând imediata înfiinţare a Camerelor de meserii.

D. H. Zigrea explică modul cum sunt administrate fondurile asigurărilor sociale şi repartiţia fondurilor ce sunt încasate dela asiguraţi.

D. Tănase Zoias cere sancţiuni pentru meseriaşii cari lucrează clandestin şi propune ţinerea unui congres cu ocazia implinirii unui an de activitate.

D. D. Ionescu se referă la numirile făcute ilegal, atât la oficiul Casei centrale de asigurări sociale cât şi la filialele Camerei de muncă.

Mai iau cuvântul d-nii: Petre Petrescu, Victor Aldescu, Ioan T. Nicolau şi Alexandru N. Ştefănescu, preşedinte, care propune convocarea comitetului executiv şi a tuturor breslelor, în scopul intensificării activităţii ligii. D-sa face apel la solidaritatea tuturor membrilor.

xox

## Dela Uniunea
### inventatorilor din România

Eri, la ora 6 d. a., s'a ţinut la sediul societăţii inventatorilor români, şedinţa comisiunii tehnice a U. I. R.-ului.

Din cauza vacanţei aglomerându-se lucrările, s'au format trei comisiuni de examinare a invenţiunilor prezentate.

Comisiunea a fost prezidată de d. dr. chimist G. Ionescu şi a examinat următoarele lucrări: d. ing. Meitzler a prezentat un interesant dispozitiv de ardere care utilizează gazele uşoare de sonde.

D. ing. I. Hart a arătat lucrarea sa: supapă de siguranţă la conductele de gaz.

D. Livovschi a prezentat un ingenios aparat pentru numărat moneda metalică şi făcut fişicuri.

D. dr. Valan demonstrează un pulverizator de desinfectare a nasului şi gâtului, foarte util pentru şcoli.

Comisiunea 2-a, prezidată de d. ing. Carol Rosental, de la uzinele italo-române a examinat lucrările d-lui Tanu G. Marin.

D. ing. Vlăsceanu a cerut modificarea aparatului de bătut piatră. Tot d-sa a analizat ţigareta d-lui Bernaky, arătând avantagiile ce le prezintă faţă de cele existente.

Comisia 3-a prezidată de d. ing. G. Popescu a examinat perfecţionarea supapei hidraulice pentru conservarea vinului, lucrarea d-lui V. Munteanu, compresorul d-lui I. Nedelcu, cum şi interesanta lucrare a d-lui vice-preşedinte al U. I. R.-ului ing. D. Brănişteanu, un crelon cremă de ghete foarte practic.

Şedinţa s'a amânat pentru Joia viitoare.

xox

## Dela S. P. A.

Comitetul de direcţiune al S. P. A. aduce la cunoştinţa d-lor membri din comitetul de direcţiune că şedinţele săptămânale de lucru au început dela 11 Octombrie şi că roagă pe d-nii membrii din comitet să ia parte regulat la aceste şedinţe, fiind multe lucrări la ordinea zilei.

Comitetul de direcţiune al S. P. A. a numit o delegaţie care să se prezinte d-lui ministru de interne spre a stărui ca să se ia măsuri ca din comisiile pentru verificarea vehiculelor cu tracţiune animală, să facă parte totdeauna şi câte un delegat al S. P. A.

Această măsură se cere în interes de a se opri circulaţia pe străzile Capitalei şi chiar în oraşele de provincie a cailor şi vitelor reformate şi bolnave, precum şi acelor în imposibilitate de a face serviciu de tracţiune.

# In amintirea lui Sava Brancovici

## — Urmare din pagina I-a —

cat întru apărarea credinţei şi a limbei poporului său.

Pe acel timp ca şi în zilele noastre, maghiarismul se silea să şteargă neamul românesc de pe faţa pământului. Văzând ungurii că pe român nu-l pot prăpădi nici prin clacă, nici prin escluderea dela toate drepturile politice şi cetăţeneşti, se apucară să-l nimicească prin religiune. Ungurii credeau, că lăsând şi românii legea lor şi intrând în sânul bisericii calvineşti, vor să-şi uite în curând şi limba şi să se maghiarizeze cu totul. Atunci nu era vorbă de *staului constituţiunei* din zilele lui Szécseny, nici de *egala îndreptăţire cetăţenească* din zilele noastre, ci de maghiarizarea prin religiune.

Sava Brancoveanul se vede, că se opunea cu multă bărbăţie şi resoluţiune tendinţelor maghiare de atunci, căci altfel nu ne-am putea explica ura ce-o nutreau în contra lui boerii calvini ai Ardealului, între alţii Szekeli Laslo şi Nalâtzi. Vor fi cercat negreşit ungurii să-l aducă la reson cu binele şi cu promisiuni, precum şi astăzi se întâmplă; ci Sava n'a fost omul complanărilor scandaloase; el a rămas statornic pe lângă credinţa şi românismul său şi n'a cedat nici măcar cât e negru sub unghie. Convingându-se neimpăcaţii inimici ai românilor, că nu e modru de a birui cu metropolitul Sava, se puseră de-i urzură perirea în modul cel mai barbar şi mai ruşinos. Şi iată cum s'a întâmplat aceasta.

Boerii cei calvinişti ai Ardealului dimpreună cu superintendentul calvin, se folosiră de toate intrigile şi machinaţiunile spre a aduce pe bunul păstor român în disgraţia principelui Mihail Apafi. El se asigurară de conlucrarea principesei şi apoi nu stătură locului până răpuseră pe bravul metropolit. Pe de altă parte nerusinaţii intriganţi căutară a discredita pe Sava şi la credincioşii săi descrîndu-l cu colorile cele mai întunecate, făcându-l mâncător de banii bisericii şi corupător de femei. Astfel, mai adăugând şi daruri pe lângă calomnii, magnaţii calvini isbutiră a-şi face chiar dintr'un român o unealtă vilă (josnică) în contra metropolitului. Un preot românesc din Vinţii de jos luă asupra-şi ticăloasa şi blestemata sarcină d'a calomnia pe arhipăstorul său la principele Apafi, purtând pără nedreaptă în contra lui. Cum să nu fi ajuns bietul metropolit la nevoie, când chiar credincioşii săi aruncară mai întâi cu piatra într'insul?

Vom schiţa în câteva cuvinte, după Samuil Clain şi după Mihail Cserei, istoria patimilor şi a martiriului luminatului şi nemuritorului metropolit, pe care ar putea să şi-l ieie de model toţi prelaţii noştri cei mai înalţi. Nu mai amintim povestea cu botezul câţelului, ci ne restrângem la date curat istorice.

La anul 1679 Sava Brancoveanul era acuzat la principele Apafi pentru tot felul de fapte rele, corupţiuni şi jafuri. Principele a poruncit titorilor metropoliei, ca să ieie pe metropolitul la dare de seamă pentru venitele mănăstirei şi ale tipografiei. Tot după porunca lui Apafi se strânse şi marele sinod la Alba Iulia în luna lui Iuliu a acestui an. Sava, ca să dovedească nevinovăţia sa faţă de acuzările cele false, aduse la sinod odoarele, vasele şi cărţile metropoliei. Dar cu atâta mânia principelui nu se putu potoli. In anul 1680 la 2 Iuliu se strânse alt sinod mare în Alba Iulia, la care sinod au participat toţi protopopii şi mulţi calvini; Sava fu tras la judecată, dându-i-se judecători afară de membrii sinodului şi vre-o câţiva calvini. Sava fiind bolnav nu se putu înfăţişa la judecată, ci însărcină pe fratele său Gheorghe Brancoveanul a-l apăra. Fu acuzat metropolitul, că între altele ar fi răpitor de mueri. Drept ceeace fu declarat nedemn de ierarhie, apoi se desbrăcă în sinod de vestmintele preoţeşti şi se dete pe mâna executorilor legii. Astfel fu bătut şi aruncat în temniţă, după ce i se prădară toate averile.

Iată cum se exprimă Mihail Cserei despre patimile martirului nostru:

„...Au cerut trei mii de taleri dela dânsul, care neavând de unde să-i plătească, au trimis pe frate-său în Valahia, să capete banii aceia cu cersitul, carele nu s'au mai înturnat. Drept aceea pe bietul vlădic nevinovat l-au scos dela închisoare şi numai în cămaşe şi ismene atâta l-au corbăcit (bătut) până ce s'au rupt şi au căzut cămaşa, ismenele şi carnea de pe dânsul, pentru care, etc. etc. au trebuit mişelul (nenorocitul) să moară şi averile lui le-au împărţit între sine Szekeli Laslo şi Nalâtzi István. Ne mai auzită păgânească şi cumplită tirănie!". Samuil Clain zice că i s'a tăiat capul la Ieci (azi Brâncoveneşti) în comitatul Turdii.

Martiriul lui Sava Brancoveanul umplu de indignaţiune pe Domnul Munteniei Şerban Cantacuzinul, care de sigur, că ar fi răsplătit lui Apafi această faptă barbară, dacă ar mai fi stat câtva timp în scaunul domniei. După uciderea lui Sava se făcu metropolit, fireşte, prin voinţa principelui, Iosif Budai. Va să zică, amestecul regimului unguresc în alegerea capilor bisericii române ar avea şi o bază istorică. Aviz pentru acele respectabile persoane, care până în ziua de azi mai caută să ajungă la cârja arhiepăstorească cu ajutorul puternicilor din Budapesta!

Pe ce român adevărat nu-l va cuprinde o nespusă durere aducându-şi aminte de soarta martirului Sava Brancoveanul? Cine nu se va indigna până în adâncul sufletului său în faţa hădoasei tirănii, cu care au purces ungurii la neomenoasa operă a nimicirii românismului? Vedem, că până şi un Cserei Mihail se revoltează şi numeşte păgânească fapta compatrioţilor săi; cu atât mai mult drept şi mai multă cauză avem noi românii de a ne revolta. Dar cu atâta nu facem destul memoriei martirului nostru. Spre a-i dovedi toată recunoştinţa, s'ar cuveni ca noi să serbăm pe acest mare bărbat ca pe un *sfânt al neamului nostru*; să-i dăm cinstea de sfânt, căci a murit pentru biserică şi pentru naţiune!

Iar metropoliţii noştri n'ar face rău să calce şi dânşii din când în când pe urmele lui Sava Brancoveanul".

*Notă.* — Date fiind aluziile de ordin politic şi bisericesc, cuprinse în acest articol, e explicabil că autorul — profesor la un liceu confesional românesc din Transilvania, — nu a putut să-l semneze cu numele propriu, ci spre a evita consecinţe neplăcute fie pentru persoana sa, fie pentru şcoala, în serviciul căreia se afla, s'a resemnat a-l iscăli *„Un drept credincios"*. Cercetând însă stilul şi anume expresiuni predilecte, cari revin adeseori şi în alte articole sau foiletoane, publicate în coloanele aceluiaşi ziar din Braşov, uneori cu semnătura profesorului *Ioan Lapedatu*, alte ori cu pseudonimele lui cunoscute *Narcis* şi *Nouraş*, resultă mai presus de orice îndoială că şi acest articol istoric a izvorît din condeiul talentatului profesor al liceului braşovean, numit în timpul de faţă *liceul Andrei Şaguna*.

Prof. I. Lupaş

# Corpul didactic din jud. Sibiu
## n'a primit salariul pe Septembrie

Sibiu, 19 Oct.

Corpul didactic de toate gradele din judeţul Sibiu nu şi-a primit nici până astăzi, 19 Octombrie, salariul pe luna Septembrie.

Faptul acesta constitue o umilitoare nesocotire a corpului didactic. In disperarea lor, profesorii din Sibiu s'au adresat chiar şi M. S. Regelui printr'o telegramă, cu următorul cuprins:

M. S. REGELUI
Bucureşti

„Corpul didactic din Sibiu n'a primit încă salariul pe luna Septembrie, deşi ne găsim la 15 Octombrie. Spre a pune capăt acestui tratament vitreg, apelăm la înaltul sprijin al Majestăţii Voastre.

(ss) Asociaţia profesorilor Sibiu"

Profesorii şi învăţătorii sunt revoltaţi de acest fapt, care li pune din toate punctele de vedere în inferioritate faţă de celelalte categorii de slujbaşi, şi revolta lor creşte pe măsură ce se răspândeşte svonul că actualul guvern a atacat fondul de 900 milioane afectat valorificării cerealelor, spre a plăti salariile funcţionarilor.

# Expoziţia de apicultură şi sericicultură
## din par

# Fel de fel

## IN FIECARE ZI

### LÂNGĂ „NUMISMATICĂ"

*Revin asupra expoziției din sala Dalles. Merită toată lauda, și în special se cuvine să amintim zelul priceput al profesorilor Moisil și Andrieșescu. Vom evoca pioasă umbra marelui savant Suțo. Dacă dorința de mai bine poate justifica unele critici, ne vom permite să arătăm înainte de toate că materialul foarte bogat putea fi totuș întrecut, dacă se expuneau și colecțiile de pietre gravate ale d-lui inginer Orghidan, și colecțiile d-lui Severeanu, de asemeni câteva muzee din provincie a căror lipsă se poate constata. (Semn bun, ni se vestește că d. ministru Gusti va legifera funcționarea muzeelor, în care caz participarea lor la expoziții va da operelor de artă o viață activă).*

*Să nădăjduim că societatea numismatică va organiza de acum înainte expoziții anuale, fie chiar cu un subiect mai restrâns. Va selecționa pe colecționarii amatori povățuind și expertizând. (De data asta s'au strecurat în marea cantitate de lucruri bune, câteva cu totul dubioase și străine de rostul artistic sau științific). Un catalog cât mai explicit ar sta într'ajutor publicului.*

*Recunoaștem că e greu să pretindem ca obiectele aparținând la diverși expozanți să fie grupate după epoci și ținuturi, în cât și rolul educativ să fie realizat, totuș trebue să semnalăm această dorință. Bogăția țării noastre în privința numismaticei și arheologiei, merita de mult o urnire, și actuala manifestație poate va hotărî o sprijinire oficiară a bunelor năzuințe, determinând și înlesnind noi însuflețiri. E un netăgăduit semn de civilizație. Va trebui să distingem în acești colecționari pe mulți a căror contribuție e de real folos științei.*

*Să începem chiar cu cei mai smeriți, nu știu dacă vreo răsplată morală a fost acordată celor ce au găsit și donat tezaurul din Prahova.*

*Dar cuvântul colecționarilor, al societății numismatice, de ar fi ascultat, și nu ne îndoim că poate fi, ar îmbia o serie de propuneri spre a modifica o lege ce s'a arătat defectuoasă determinând nu odată la țară distrugerea obiectelor de preț descoperite de neînțelegători, deși bănuesc că legea a vrut să ajute aflarea și conservarea lor.*

ADRIAN MANIU

### Un concert senzațional

Celebrul dirijor italian Arturo Toscanini a cunoscut acum câteva zile, la teatrul Champs Elysées din Paris, cel mai mare triumf al carierei sale. Intreaga capitală a Franței l-a ovaționat pentru faptul de a fi scris doamnei Wagner că demnitatea sa de om îi împiedică să la la Bayreuth conducerea celebrelor concerte atâta timp cât Germania se va afla sub jugul hitlerist.

Primul concert din Paris a produs 1 milion de lei. S'a refuzat un număr atât de mare de amatori încât s'a hotărît să se dea un al doilea și chiar un al treilea concert. Maestrul încasează pentru fiecare serată 350.000 de lei.

### 160 de pisici

Căpitănia portului Londra menționează în raportul ei anual acest important detașament de poliție felină, pe care-l întreține cu grije pentru stârpirea și combaterea șobolanilor și șoarecilor din uriașele ei magazii cu mărfuri.

In afară de hrana pe care o constitue vânatul obișnuit, o rație specială este alocată, în bugetul căpetăniei celor 160 de păzitori. Pisicile nu pătrund niciodată în cartierul afectat depozitării alimentelor, dar nu admit pe de altă parte ca vreun câine rătăcit sau vreun motan străin să se furișeze în domeniul lor: cu un spirit de solidaritate demn de toată lauda, ele își strâng rândurile la nevoe și uitând orice preocupare vânătorească dau o luptă disperată pentru expulsarea intrușilor. Utili și temuți, cei 160 de polițiști își apără cu îndârjire domeniul activității lor.

### Din lagărele militare pe băncile universității

Inainte de instaurarea regimului hitlerist, mai bine de 50 la sută din studenții în drept cădeau la examenele de fine de an. In toamna aceasta numai 10 la sută nu au putut „trece puntea".

De unde această indulgență a comisiilor de examinare? Ea se explică prin faptul că majoritatea candidaților se supusese timp de 6 luni, într'un lagăr militar, la o perioadă de concentrare și de exerciții în comun.

Ministrul de justiție a asistat personal la remiterea certificatelor de eliberare din lagăr, certificate care au avut o binefăcătoare înrâurire asupra diplomelor tinerilor juriști.

## PENTRU OMUL-FULGER

Cupa oferită de bătrânul pionier al aviației, Blériot, celui dintâi om care va sbura cu 1000 kilometri pe oră.

## acum cincizeci de ani

*Citim în UNIVERSUL din 21 Octombrie 1884:*

= La Turin s'a deschis de câteva zile congresul internațional filoxeric. La acest congres sunt reprezentanți din Francia, Spania, Austria și Germania. Nu putem pricepe cum de România n'a trimis și ea un reprezentant, mai ales acuma când ville sunt atacate de această blestemată boală.

= D. I. C. Brătianu a părăsit ieri de dimineață Iașul îndreptându-se spre Roman. La stațiunea Mircești d. prim-ministru s'a oprit și a luat dejunul la poetul V. Alecsandri.

= Iată o săptămână destul de variată în întâmplări de tot felul: în spectacole ca și în timp. Ba acesta din urmă a fost atât de schimbător în cât bucuros aș zice că se poate aduce ca o puternică desmințire înaintea oricui ar susține că femeia e mai schimbătoare chiar și de cât vremea.

Luni (15 Octombrie), începutul săptămânii, opera italiană și-a început și ea stagiunea. Ca protest contra temerei că ea ne va mopsi de holeră — lucru care va împiedeca pe mulți d'a face curte artistelor — se vânduseră toate biletele. Cu toate aceasta, cortina se ridică în fața unei săli goale. Dorința insă d'a se arătă, mai mult de sigur de cât dragul musicei, trebuia să învingă în sfârșit și către începutul actului II sala eră la culme.

Opera jucată, Aida, care, necontestat, e cea mai frumoasă pagină a maestrului Verdi, a eșit foarte bine. In schimb, publicul a eșit foarte rău, căci e locul să observăm aci, e cea mai mare necuviință faptul d'a părăsi sala când incă mai sunt o duzină de măsuri până la sfârșitul piesei. Asta poate fi comod pentru cei veniți ca să s'arate, dar nici de cum plăcut pentru cellalți — mai serioși și mai numeroși — veniți ca s'asculte. Acelaș lucru avem de zis și despre sosirea târzie la spectacol și neocuparea locului la timp după într'acte. Cine-va trebuie să albă omenia d'a sosi la ora fixată și a'și reocupa locul la timp, iar nici de cum după ce cortina s'a ridicat.

## TAINA PETELOR SOLARE

Cunoscutul astronom Deslandres a făcut de curând la Academia de științe din Paris o insemnată comunicare asupra ultimelor sale cercetări și observații în ceeace privește chestiunea petelor solare și influența lor asupra atmosferei pământești. Deslandres a incercat să emită de astădată o nouă teorie asupra apariției petelor solare și a fenomenelor naturale care le intovărășesc.

Petele intunecate de pe suprafața astrului zilei au fost observate pentru intâia oară de Galileu, cu primul său telescop. Mult mai târziu, un farmacist german, Schwabe, face constatarea că petele din soare se inmulțesc din timp în timp, pentru a trece apoi printr'un minim de intensitate. Intre un maxim și altul trec aproape 11 ani.

Dar ce sunt aceste pete? S'a crezut mai de mult că petele sunt găuri enorme in scoarța de foc a soarelui, găuri prin care se intrevede interiorul astrului, intunecat. Această presupunere a fost dovedită neintemeiată. Prin măsurători foarte ingenios făcute și foarte precise s'a constatat că petele au o temperatură mai mică decât vecinătatea lor. Pe observația aceasta s'a edificat o teorie după care petele ar proveni din erupții de materie din miezul soarelui, aduse la suprafață de imense forțe naturale. Astăzi este admisă tot mai mult părerea că petele de pe suprafața soarelui sunt probele vizibile ale unor furtuni electromagnetice care bântue pe globul de foc. Aceste furtuni electromagnetice se pot face simțite până în atmosfera pământului, adică la 150 milioane kilometri de locul de origină.

Profesorul Deslandres incearcă acum să privească problema dintr'un nou punct de vedere. După dânsul ar exista în soare vulcani uriași cari intră în acțiune în mod periodic și aruncă atunci pe suprafața soarelui gaze radioactive. Aceste gaze radioactive sunt luate de noi drept pete solare.

Ca orice material radioactiv ele sunt în stare să împrăștie raze incărcate electric și să deslănțue chiar furtunile de electroni care se propagă prin spațiu până în atmosfera pământească. Așa dar, după această teorie, petele solare ar fi proba vizibilă a radioactivității soarelui.

## IN MUNȚI

O aventură intre ghețuri

### Animale preistorice necunoscute

Naturaliștii muzeului din Sydney (Australia) au descoperit în Noua Gallia de Sud, la o adâncime de câțiva metri, resturile mai multor animale preistorice necunoscute până azi. Astfel, s'au desgropat părți din scheletul unei șopârle uriașe de mai mulți metri lungime cu dinții crestați ca de fierăstrău și de talia unui crocodil; de asemenea au fost găsite rămășițele unei specii de struț și ale unui cangur gigantic. Se știe că urmașii acestor animale se găsesc în număr mare în Australia de azi. Animalele preistorice descoperite în Gallia de Sud se strânseseră în această provincie mânate de lipsa de apă ce bântuia celelalte regiuni. Aci, într'un teren mocirlos, s'au dat lupte disperate între monștrii cari pereau de sete. Cei mai greoi s'au inecat în mocirlă, afundându-se, în timp ce animalele mai mici rămâneau la suprafață.

### Harpele din nou la modă

Harpa este iarăș la modă în Anglia. Tineretul femenin se pasionează, pare-se, pentru frumosul instrument. Melodioasele sonorități ale harpei aduc o diversiune plăcută în epoca jazz-ului. Gesturile harpistelor contrastează și ele în mod plăcut cu acelea ale jucătoarelor de cricket și de golf. Odată cu moda actuală a rochiilor lungi și largi, harpa este bine venită în saloanele moderne, unde incepe să inlocuiască tradiționalul pian.

### Torță vie

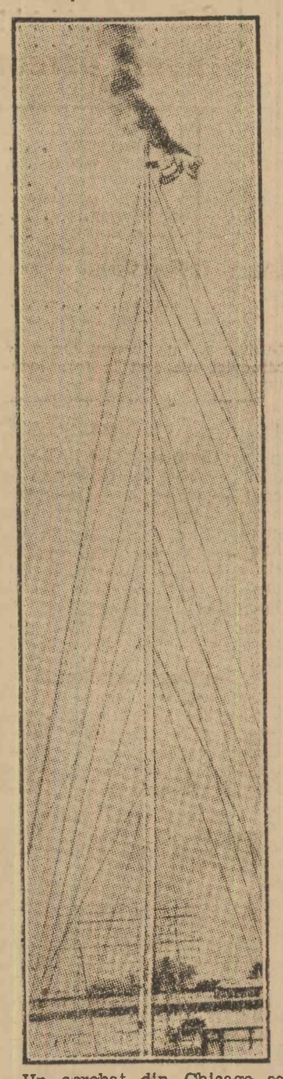

Un acrobat din Chicago se urcă în fiecare zi pe scara din fotografie, își moae hainele în benzină și-și dă foc. Se aruncă apoi, în flăcări, dela 40 metri inălțime.

## Note medicale

### REGIMUL CONVALESCENȚILOR

După un period de dietă, corespunzătoare bolii, realimentarea cere unele precauțiuni— regimul convalescenților, al febricitanților, al debililor, trebue să fie progresiv, ușor digestibil și asimilabil, să excite poftа de mâncare și să aducă organismului treptat elementele necesare reparații și reconstituții țesuturilor.

Reluarea alimentații se va face prin perioade succesive mai mult sau mai puțin lungi, după starea organelor digestive și a rinichilor.

Se va da în prima zi la intervale de trei ore și treptat câte o supă cu tapioică, supă cartofi sau zarzavaturi trecute prin strecurătoare.

După 2—3 zile se va adăoga lapte, paste făinoase, pure de linte sau mazăre, suc de carne, suc de fructe, fructe, marmeladă.

In periodul regimului mixt se dau ouă, brânză proaspătă. Treptat, se dă carne de pasăre, sunca slabă, pâine prăjită, ca băutură apă curată sau puțin vin amestecat cu apă. Sunt interzise alimentele toxice, iritante.

In periodul de supraalimentație se dau ouă puțin fierte, carne crudă, unt, oleu, zahăr sub formă de sirop, prăjituri, fructe și mai cu seamă când din cauza bolii infecțioase bolnavul a avut pierderi insemnate de materii albuminoide și materii minerale.

(Caillon) Dr. P.

GRIPA
MIGRENA
NEVRALGIE
DURERI DE CAP
COMBATE
JAWOL
LA FARMACII ȘI DROGUERII


## Dizolvarea Camerei de comerț Constanța

### INSTALAREA COMISIEI INTERIMARE

Constanța, 20 Oct.

Am relatat că ministerul de industrie și comerț a dizolvat consiliul de ad-ție al Camerei de comerț Constanța, pentru rea administrație.

Până ce se vor face alegeri pentru desemnarea unui nou consiliu, ministerul de industrie și comerț a numit o comisie interimară formată din: Ion Bandu președinte, Sterie Bolma, C. Lascaridi, Paraschiv Frangopol, Gh. Vasiliu, I. Taulca, Sarahadin Aliș, C. Văsioiu și Aloman Comănescu, membri.

Joi la orele 17, în prezența d-lui Nicu Petru, prefectul județului, s'a făcut instalarea comisiunii cu ceremonialul cuvenit.


In atențiunea clientelei noastre fidele!

CEHO
ESTE MARCĂ INREGISTRATĂ

Numeroși comercianți, din diferite orașe ale țării, pun în vânzare confecțiuni eftine și de calități inferioare, ca produse ale întreprinderii noastre, căutând să dea impresia că acele mărfuri sunt de la noi și că magazinele respective au relațiuni de depozit sau sucursală cu Societatea noastră.

Confecțiunile „CEHO" le desfacem în mod exclusiv prin magazinele noastre proprii de vânzare, și anume:
BUCUREȘTI:
Str. Berzei 94-96-100,
Bulev. Elisabeta 8-10,
Calea Griviței 159
PLOEȘTI: P-ța Unirei 21
GALAȚI: Str. Domnească 14
CRAIOVA: Cal. Unirei 39
iar la BRAȘOV prin
Magaz. N.V.&O. Westemean

Vom urmări cu toată severitatea orice uzurpare a mărcilor noastre de fabrică.

Rugăm să ni se aducă la cunoștiință orice nedumerire ar exista în privința confecțiunilor oferite, ca fiind produse de noi.

CEHOSLOVACA


## Inchiderea depozitelor de produse petrolifere cari nu indeplinesc condițiile legii

### — Instrucțiunile ministerului de finanțe —

Ministerul de finanțe a trimis eri următoarea circulară ad-ților financiare:

Pe ziua de 10 Octombrie se vor inchide toate depozitele, care sunt legate cu conducte de fabricile de petrol și se vor aplica strict, depozitelor de produse petrolifere, toate dispozițiunile art. 55 și 56 din legea petrolului din 1 Ianuarie 1933.

In consecință, se vor lua măsuri ca pe data de 10 Octombrie a. c. să se inchidă toate depozitele de produse petrolifere cari:

a) Sunt situate la o distanță mai mică de 500 metri de fabricile de petrol.

b) Au legătură de conducte cu fabricile de petrol, sau intre rezervoarele din depozit.

c) N'au capacitate de depozitare de cel puțin 10.000 kg., fiecare vas in parte trebuind să aibă cel puțin 2.500 kg. (această din urmă condițiune referindu-se numai la depozitele pentru produse denaturate).

Un controlor va proceda la inspecția și inchiderea depozitelor, care nu indeplinesc condițiunile menționate mai sus, luând toate măsurile ca să nu mai funcționeze după data de 10 Octombrie 1933, sub dresare de proces-verbal pentru fiecare depozit in parte

Procesele verbale vor fi inaintate de urgență ministerului de finanțe.

*

In altă circulară ministerul cere să aplice tuturor depozitelor de produse petrolifere, cari nu s'au conformat art. 12 din legea pentru așezarea și administrarea taxelor de consumație, art. 86 din aceeaș lege, amendându-le cu suma de 10 mii lei.

Dacă până la 15 Noembrie, aceste depozite nu se vor conforma dispozițiunilor legii, vor fi inchise irevocabil.

## ANUARUL ÎNVĂȚĂMÂNTULUI PRIMAR

Prin îngrijirea d-lui ministru Gusti și a secretarului general d. I. C. Petrescu, ministerul instrucțiunii a tipărit anul acesta un anuar al învățământului primar, cuprinzând aproape 900 pagini.

In afară de interesul particular pe care îl prezintă pentru slujitorii școalei, căci mare parte din el e consacrată posturilor din învățământul primar și titularilor lor, — anuarul cuprinde o interesantă documentare statistică asupra învățământului primar.

Statistica aceasta, care ne dă date edificatoare asupra situației învățământului primar, prezintă un mai mare interes pentru conducătorii școalei.

Se arată acolo, cu cifre exacte, situația tristă a științei de carte în massele poporului.

Vedem astfel, cu părere de rău, că în Basarabia sunt 59,3% analfabeți. Vechiul regat prezintă o proporție mai scăzută, (39%) dar incă destul de îngrijorătoare, iar în Transilvania analfabeții coboară la procentul 32,3, dar situația, mai bună în aparență, provine din faptul că minoritarii numără mai mulți știutori de carte.

Mai constatăm din statistica prezentată, că din cei 2.793.181 copii în vârstă de școală, numai 79,13% s'au înscris să urmeze cursurile primare, iar dintre aceștia un procent deabia de 70,86, adică 1.455.210 elevi frecventează regulat.

Anuarul cuprinde și date privind situația învățământului pe județe, din toate punctele de vedere: învățători, populație școlară, numărul de școli, cele cari au local propriu sau inchiriat, etc.

Toate aceste date asupra situației învățământului nostru, strânse de organele de control, au mare importanță atât pentru viitoarele legiferări în materie de învățământ, cât și pentru bunul mers al școalei, în general Dar trebue ca faptele cari vorbesc prin aceste cifre, să atragă deosebita atenție a conducătorilor școalei — cari au mare grijă și-au procurat aceste date — pentruca munca lor să fie incununată de succes.

—xox—


## Este atât de supărător o digestie neregulată!

Digestia Dvs. neregulată și durerile de stomac care vă fac atâtea neplăceri sunt probabil provocate de hiperclorhidrie sau exces de aciditate. Inlăturați acest exces luând Magnesia Bisurata și veți elimina cauza principală a suferințelor Dvs. Cu Magnesia Bisurata, pe care o suportă chiar stomacurile cele mai delicate, nu e nevoe să așteptați ore intregi pentru a simți o ușurare; ea reacționează aproape imediat. O jumătate de linguriță de cafea în puțină apă după fiecare masă sau când simțiți nevoia, face să dispară greșurile, arsurile, acrerile, gazele in intestine și stomac și indigestia sub toate formele. Magnesia Bisurata care este inofensivă și ușor de luat, se găsește în toate farmaciile și drogheriile la prețul de Lei 75.— sau format mare economic la prețul de Lei 110.—

2730

## SUFERINZI de EPILEPSIE

Recunoscător Farmaciei „Thoiss", București, calea Victoriei 124, aduc la cunoștința tuturor suferinzilor de epilepsie, că la recomandația medicului meu, mi-a procurat medicamentul american „Donhide".

După intrebuințarea medicamentului, copilul meu s'a făcut sănătos, timp de 18 luni nu avuse nicio criză.

De remarcat faptul că inainte avea chiar 5—6 crize pe zi, fiind condamnată toată familia să suporte supliciul acestei sfâșietoare și penibile boli.

SOLOMON I.
Pața Banu Manta No. 7

3621

POMI, ARBUȘTI ȘI TRANDAFIRI
plantați în toamnă se prind sigur.
Cereți catalogul
AMBROSI-FISCHER și Co. S. A.
AIUD Jud. Alba.
2856

cu 50% reducere C.F.R.
VIZITAȚI GRANDIOASA EXPOZIȚIE TÂRG CHISINĂU
1500 EXPOZANȚI

APIOLINE CHAROTEAU
TRATAMENT IGIENIC și REGULATOR AL FEMEIEI
SUPRIMĂ DURERILE PERIODICE
DE VÂNZARE IN TOATE FARMACIILE
SANATATE REGULARITATE

AVIZ IMPORTANT SCOBITORILE „SUN"
sunt lucrate cu mașini moderne și in condițiunile cele mai higienice
Feriți-vă de a intrebuința scobitorile produse de ateliere sau fabrici primitive și nehigienice, căci aceste produse vatămă sănătatea consumatorului
Produsele nostre de scobitori poartă numai marca
„SUN"
IOSEF REITER CLUJ

CONTRA BĂTĂTURILOR PEDOL

Doamna Doctor ODESEANU
inapoindu-se dela Congresul de Balneologie din Carlsbad și-a reluat consultațiile. Calea Rahovei 3 vis-a-vis Tribunal Consult. 3-7 Tel. 935/42

Dr. D. JACOBY
Specializat la Viena pentru bolile
Venerice, Sifilis și Piele
Tratamentul Blenoragiei acute și cronice la bărbați și femei. Diatermie. Consult. 8—10 a. m. 2—8 p. m. Bulev. Domniței 21. Telefon 325/17.

BLENORAGIA
PROSTATA ovarite blen. VINDECA
Dr. TULIU BLANC Consult 9-12,-2-8
Str. Popa Tatu No. 6 lângă Cișmigiu
Gratuit pentru săraci dela 5—6 p. m.

DOCTORUL
Brătescu Virgil
Specializat la Paris în boli și operațiuni de:
Nas—gât—urechi
consult. 7 jum.—9 a. m. și 3 jum.—5 jum. p. m.
Tel. 304-27. Intr. Amzei 3.

La cabinetul medical „SALVATOR", vechii specialiști din 1900 vindecă radical și fără durere
BLENORAGIA
CRONICA, prostatite, metrite, ovarite, prin curenți electrici de diatermie (Dr. Roucayrol)
Electroliza pen ru strituri te
Boale de Piele și Sifilis
Controlul diagnosticului prin
ANALIZA SANGELUI
Reacțiile: Wassermann, Kecht, Meinicke
ULTRAMICROSCOPIE
p. cunoașterea șancrului sifilitic
Cons. 11—1 și 6—9, tel. 333/81
9. PASAGIUL ROMAN. 9
Aproape Palatul Regal București
Intrare discretă

BOLI DE INIMA, PLAMANI, STOMAC
RAXE X (RADIOSCOPIE)
Dr. CAROL ABRAMOVICI
Specializat la Viena
Str. Labirint 33. Cons. 5—7
Consultația cu Radioscopie Lei 100
120

Citiți „Universul Copiilor"

BISCUITI BRIOSI GAGEL FRANZELE PAINE

# De ce sa Sufere Astfel?

Ar putea să obţie o uşurare în trei minute adăogând Saltratul Rodell în apă până ce aceasta devine lăptoasă, şi băgând picioarele suferinde în această bae. Bătăturile înmuiate, — le scoateţi cu rădăcină cu tot, — dispar pentru totdeauna. Zgârieturile sunt vindecate, umflăturile se reduc! Ar putea să poarte ghete cu un număr mai mic. Saltratul Rodell este vândut şi garantat de Farmacişti şi Droghişti peste tot. Preţul lui este neînsemnat.

**Invitaţie**
**Doamnelor,**
Noua modă a coafurilor, toate noutăţile şi ultimele perfecţiuni în: Postişe artistice, văpsitul părului, ondulaţiuni permanente cu aparate noi unice în ţară şi îngrijirea tenului vă prezintă
Institutul de infrumuseţare **DORTHEIMER**
50, Calea Victoriei 50. Telefon 3-27-35
— Preţuri reduse — 9

MAGAZINUL **„COVORUL"** BUCUREŞTI Str. BARATIEI 18
STOFE DE MOBILE · PLUŞURI · PERDELE
COVOARE · CUVERTURI · LINOLEUM

**Pomi, arbuşti şi trandafiri**
plantaţi în toamnă se prind de sigur.
*Cereţi catalogul*
**Pepinierele Ştirbei-Buftea**
Reprezentanţa generală:
*Bucureşti 2, Str. Banului 2* 2855

**Beţia**
*Cine voeşte a scăpa de patima aceasta urâcioasă să întrebuinţeze Antibetinul Vertes scutit legal, preparat de mulţi încercat, care desgustă beţivul de băuturi spirtoase. Fiind fără gust se poate da pătimaşului fără ştirea sa. Mii şi mii scrisori de recunoştinţă. 2 flacoane 300 lei plus spezele poştale la farm. Vulturul Alb Lugoj No. 2 Banat.* 2529

**Cum se distrug Şobolanii şi Şoarecii**
Pentru a distruge în masă aceste rozătoare atât de păgubitoare, se va întrebuinţa numai preparatul cu mare renume „VIRUSUL-FULGER" care nu este o otravă, ci un lichid conţinând o cultură de microbi, cari au proprietatea de a da guzganilor, şoarecilor de casă şi de câmp o boală mortală.
Un şobolan sau şoarece, atras fiind de mirosul plăcut, consumând pâine sau grăunţe îmbibate cu VIRUSUL-FULGER, capătă boala pe care o transmite apoi altor şobolani sau şoareci cu cari vin în atingere, distrugându-i în masă.
VIRUSUL-FULGER *este absolut nevătămător pentru oameni, animale domestice, păsări şi vânat.*
Costul unui flacon lei 120, liber de orice altă cheltuială. Pentru Mori, Moşii, Magazii de cereale, se fabrică flacoane duble la cerere, cu lei 200 franco.
Instrucţiuni şi modul de întrebuinţare ataşate la fiecare flacon.
Comenzile se vor adresa direct Laboratorului str. Regală No. 11 bis, etaj, tel. 19/59.

*Onor. Laborat. „VIRUS-FULGER"* Bucureşti
*Vă rog să-mi mai trimiteţi contra ramburs încă 1 flacon din preparatul Dvs. contra şobolanilor. Rezultatul* primului flacon a fost minunat.
*TANASE R. TANASE*
*magistrat*
*Tăndărei (Ialomiţa)*
*13 Octombrie 1933.*

*Onor. Laborat. „VIRUS-FULGER"* Bucureşti
*În anul 1930 am făcut o comandă la Dvs. pentru 1 flacon „VIRUS-FULGER" contra şobolanilor, prin care vă mulţumesc din inimă căci în urma întrebuinţărei acestui lichid,* am distrus complect populaţia lor.
*Acum am observat că apare din nou, şi vă rog a-mi trimite din nou cu ramburs la adresa de faţă 1 flacon.*
*Cu stimă*
*GHEORGHE VINU, proprietar*
*Comuna Janul Mare*
*Jud. Timiş-Torontal*
2771

**Doctor H. MARTIN**
asistent colaborator al Instit. Psiho-Fisic (Paris)
Vindecă: **(IMPOTENŢA**
PSIHONEVROSELE: NEURASTENIA, FOBIA (frica), Timiditatea, Histeria, Melancolia (gânduri negre) Nevrosa inimei şi a Stomacului: palpitaţie, sughiţ, noduri, vârsături, aerofagie). Nevralgie, migrenă, paralisie, reumatism, tremurături, insomnie. Reeducaţia copiilor impulsivi, vicioşi Ticuri, gângăviala. Incontinenţa urinei (onania). Neuro-Sifilis, Hipnotism autosugestie. Inaltă frecvenţă (fulguraţie), Diatermie). Str. Câmpineanu 4. Tel. 374-91 consult: 8-11—2-7, deasupra berăriei Gambrinus.


# Dela Uniunea Camerelor de comerţ

**— Validarea alegerii dela Iaşi. — Adunarea generală —**

Comitetul de direcţie al Uniunii Camerelor de comerţ şi industrie s'a întrunit Joi seara, la ora 6, sub preşedinţia d-lui ing. C. Osiceanu, asistat de d. Gh. Christodorescu, director general.

Au luat parte d-nii Apostol Popa, D. P. Niculescu-Ritz şi Cezar Popescu secretar general al ministerului industriei.

**VALIDAREA ALEGERII DELA IAŞI**

Conform ordinei de zi, s'a luat în discuţie chestiunea validării alegerii consiliului de administraţie dela Camera de comerţ şi industrie din Iaşi. Contestaţia a fost respinsă, validându-se astfel alegerea.

**FIXAREA ADUNARII GENERALE**

Comitetul s'a ocupat apoi de fixarea adunării generale de toamnă a Uniunii Camerelor de comerţ.

In ce priveşte data şi ordinea de zi, consiliul de administraţie, în şedinţa ce se ţine azi, va decide.

Comitetul a luat apoi act de următoarea telegramă adresată d-lui preşedinte al Uniunii, de către consiliul de administraţie al Camerei de comerţ din Constanţa:

„Consiliul de administraţie al Camerei de comerţ şi industrie din Constanţa, la expirarea mandatului de patru ani, întrunit în ultimă şedinţă, îşi exprimă mulţumirea pentru munca şi sforţările ce neîncetat aţi depus pentru promovarea intereselor comerţului şi industriei, precum şi mulţumirea pentru sprijinul neprecupeţit ce aţi acordat în special consiliului nostru în toate ocaziunile în cari a avut ocazia".

*

Comitetul a rezolvat apoi câteva chestiuni de ordin administrativ.

Şedinţa a luat sfârşit la ora 7.

# Nouile tarife internaţionale feroviare, pe baza aur

La 25 cor. vor începe, la Bucureşti, lucrările pentru perfectarea acordului privitor la tarifele internaţionale directe pentru transportul mărfurilor.

Lucrările vor dura 10—12 zile şi se vor ţine la ministerul comunicaţiilor. Ele sunt o urmare a conferinţei care s'a ţinut la Bucureşti în Martie, a. c.

Se urmăreşte, de astă dată, un acord deplin cu Austria, Germania, Ungaria, Cehoslovacia şi Iugoslavia pentru calcularea pe bază de valută aur a tarifelor de mărfuri între statele Europei centrale.

In acest scop, statele interesate vor trimite delegaţi la Bucureşti, cu depline puteri pentru încheerea acestui acord între ele şi România.

După terminarea lucrărilor, se va proceda la întocmirea şi publicarea noilor fascicole pentru articolele şi produsele, cari vor fi încadrate în viitoarele tarife directe, internaţionale. Publicarea acestor fascicole se va face cel mai târziu, până la 1 Ian. 1934.

Până atunci ca tranzacţiile economice să nu sufere, iar exportul şi importul nostru să nu fie împiedicat, se vor menţine în vigoare vechile tarife directe de mărfuri, a căror prelungire a fost acceptată de regia c. f. r.

Am anunţat la timp, că suspendarea tarifelor noastre directe şi cele de tranzit prin Polonia, datorită unei neînţelegeri între ambele administraţii de căi ferate a provocat, acum câteva luni, o adevărată consternare în cercurile exportatoare de cereale din Moldova, Bucovina şi nordul Basarabiei.

Prin măsura luată de regia c. f. r., de a se prelungi toate tarifele directe, până la aplicarea noilor tarife pe bază de valută aur, s'a venit în ajutorul exportului nostru.

# Primul congres numismatic

**— Ziua II-a —**

Congresul şi-a deschis lucrările la ora 10 dim.

A prezidat d. prof. Nicorescu-Iaşi.

D. prof. P. P. PANAITESCU a vorbit despre: *Date noi asupra falsificării de monedă polone în Moldova.*

Datorită studiului d-lui Moisil, în 1915 spune d-sa, monetăria veacului al 18-lea e bine cunoscută. Astfel se ştie că baterea monetelor moldoveneşti de Dabija Vodă 1661—1665 e numai un pretext pentru falsificarea monetelor polone şi pe cât s'a aflat, chiar cu ştirea domnitorului Dabija.

Enorma cantitate de şilingi polonezi de bronz bătuţi în Moldova, a produs mare perturbare economică în Polonia încât, această ţară a făcut plângere la Poartă contra domnului Moldovei, care ocrotea falsificarea.

Prin schimbarea monetei de bronz trecea în Moldova monetă de aur şi argint.

In studiul d-lui Moisil, spune d. Panaitescu, se arată împrejurările determinate în falsificarea monetelor polone.

In 1659 italianul Bonatini capătă privilegiul dela statul polon de a bate un milion de şilingi de aramă cărora li s'au dat curs forţat. Până la 1665 Boratini bate şilingi în valoare de 8 milioane de taleri.

Această operaţie a îndemnat pe vecini, între cari şi Moldova să fabrice astfel de monete pe care apoi le-a introdus în Polonia.

Despre aceste falsificări vorbeşte şi un document polon din 1664 publicat în 1931, prin care dieta provinciei, vecină cu Moldova, îndemna pe deputaţi să stăruiască să se facă o lege împotriva acelora cari vor introduce în ţară monetă false.

Bonatini a fost forţat să-şi ia angajamentul de a nu mai bate moneta. După aceasta, el s'a retras în Moldova, se zice chemat de Dabija Vodă, înfiinţând bănăria domnească dela Suciava. Aşa se explică uşurinţa cu care s'a falsificat la Suciava şilingii polonezi.

**O NOUA TEORIE A STEMEI MOLDOVEI**

D. GASAUER-Suceava a vorbit de tipul de monete moldoveneşti, arătând tipuri noi de monete dela Dabija Vodă şi de la Alexandru cel Bun.

Vorbind de stema Moldovei de pe aceste ultime monete emite părerea că origina acestei steme trebue căutată în Polonia nu în Maramureş.

D. C. URZICEANU a vorbit despre monetele româneşti moderne arătând, cronologic, toate emisiunile din timpul lui Cuza, Carol I, Ferdinand, Mihai şi Carol al II-a.

D-sa a făcut descrierea fiecărui tip de monetă cum şi deosebirile ce există între aceleaşi tipuri şi emisiuni monetare.

D. SACERDOŢEANU a vorbit despre circulaţia monetară la români în evul mediu. D-sa arată că Românii au cunoscut moneta în tot timpul evului mediu întrucât se găsesc pe întreg pământul românesc din epoca romană până când apar hreghii sau bănării româneşti.

Documentele însuşi pomenesc moneta cu diferite nume sau numai în sens general din sec. X până în sec. XIV. De multe ori Românii apar în diferite situaţii nu tocmai plăcute. Fac şi negoţ, care se constată încă din sec. XI. Apoi moneta apare des în sec. XIII în Ardeal şi în sudul Dunării. In felul acesta se poate constata că trebue să fi fost cineva care continuu a stat pe acest pământ, care a putut da ceva în schimbul monetei ce primia.

D. I. CONDURACHE ataşat de legaţie a făcut istoricul sistemului monetar în ţările româneşti până la unirea Principatelor.

In general tipurile de monetă bătute în Muntenia şi Moldova sunt foarte variate, ceeace arată cât de des se bătea moneta chiar sub acelaş domnitor.

Primele monete erau îngrijit confecţionate, iar mai târziu factura lor a fost foarte neglijată.

Monetele româneşti au mare asemănare cu cele ungare şi polone contimporane, ceeace a făcut pe mulţi cercetători să le confunde. Monetele noastre circulau şi în ţările vecine şi prezenţa lor în diferite tezaure găsite în Serbia, Ungaria şi Polonia dovedeşte aceasta.

Monetele noastre se băteau în ţară şi câteodată în ţările vecine. Comerţul intins cu Turcia aduce în ţările noastre invazia monetei turceşti.

Brâncoveanu a fost ultimul domnitor care a bătut moneta ea însă nu a circulat ci a fost numai o monetă comemorativă.

Războaele Turcilor în ţările noastre a adus de asemenea pe piaţă o mare cantitate de monetă turcească ce a circulat până în sec. 19-a.

Marea varietate de monete a îngăduit şi falsificarea lor. Falsificatorii cei mai frecvenţi erau ovreii şi ţiganii.

Abuzurile ce se făcea cu schimbul au determinat pe domnitori să ia măsuri contra zarafilor spoliatori. Haosul monetar impunea baterea unei monete naţionale.

Regulamentul organic s'a ocupat numai de regulamentarea cursurilor unor monete cari formau etalon de schimb cu aceeaşi valoare în ambele principate.

Grigore Ghica Vodă a introdus controlul monetar în sensul stabilirei greutăţii fixe a monetelor de aur.

Intre marele reforme pe care Cuza voia să le facă era şi aceea a reformei monetare cu introducerea „Românului". Imprumutul ce urma să se facă în străinătate pentru această reformă n'a fost insă realizat astfel că proectul a căzut.

Carol I a isbutit să introducă o monetă naţională stabilind în diviziunea monetară sistemul zecimal.

D. DINU ROSETTI a vorbit despre existenţa unei bănării la Snagov bazându-se pe descoperirea făcută în localitate a unor tipare de monete de ale lui Gustav Adolf.

Nu se ştie insă sub care Domn s'au făcut falsificările monetei lui Gustav Adolf care a domnit între 1611—1633.

Mihnea al II-lea a bătut monetă cu chipul său ceeace n'au făcut alţi domni. E posibil ca aceşti bani să fi fost bătuţi tot la Snagov.

*C. Or.*

# Reducerea taxelor la silozurile Brăila şi Galaţi

Direcţiunea generală a porturilor şi căilor de comunicaţie pe apă (P. C. A.) a redus cu 10 la sută taxele tarifare la magazile cu silozuri din docurile Brăila şi Galaţi.

Această măsură a fost luată spre a se veni în ajutorul exportatorilor noştri de cereale.

# SCHIMBUL
## pe ziua de 20 Octombrie

**BURSA OFICIALĂ DE DEVIZE**

| | Oferite | Cerute | Incheiate |
|---|---|---|---|
| Paris | 6.59 | 6.58½ | — |
| Londra | 542 | 532 | — |
| New-York | 126 | 116 | — |
| Bruxelles | 23,60 | 23,45 | — |
| Roma | 8,98 | 8,86 | — |
| Zürich | 32,93 | 32,60 | — |
| Praga | — | — | — |
| Viena | — | — | — |
| Berlin | 41, | 40, | — |
| Budapesta | — | — | — |
| Amsterdam | 68,35 | 67,85 | — |

**PETROLIFERELE ROMANE LA PARIS**

| 19 Oct. | |
|---|---|
| Astra Română | 70 |
| Steaua Română | 58.50 |
| Concordia | 56.50 |
| Redevenţa | 14.75 |
| Petrol-Block | necotat. |

**DEVIZE STRAINE** (Deschiderea)

| | Zürich | Paris | Londra |
|---|---|---|---|
| Bucureşti | 3.08 | — | 540. |
| Berlin | 123,10 | — | 13.30½ |
| Amsterd. | 208,10 | — | 7,91 |
| New York | 3.62 | 17,90 | 4,51¾ |
| Londra | 16,42 | 81,35 | — |
| Paris | 20,19¾ | — | 81,53 |
| Milano | 27,18 | 134,65 | 60,56 |
| Budapesta | — | — | 24,50 |
| Praga | 15.33 | — | 107.37 |
| Belgrad | 7,00 | — | 232.50 |
| Varşovia | 57,90 | — | — |
| Grecia | — | — | — |
| Viena | 72,54 | — | 28,50 |
| Bruxelles | — | 356, | 22,88½ |
| Zürich | — | 495, | 16,40 |
| Spania | — | — | 38,16¾ |

**VALUTE EFECTIVE**

| | |
|---|---|
| Fran. francez | 6,55—6,85 |
| „ elveţian | 32.50—33 |
| Lira sterlină | 520—550 |
| Lira italiană | 8,90—9.40 |
| Dolarul | 110—130 |
| Belgia | 23.50—24 |
| Florini olandezi | 67—68 |
| Cor. cehoslov. | 4.95—5.00 |
| Schiling austr. | 20—22 |
| Pengö | 23—24 |
| Reichsmark | 38,50—40 |
| Dinarul | 2—2.50 |
| Leva | 1—1,15 |
| Zlotul | 18,50—19,10 |
| Lira otomană | 78—80 |
| Drahme | 1—1.05 |

# Bursa petrolului

**PREŢUL PRODUSELOR LA EXPORT PER TONA DE 1000 KILOGRAME FOB CONSTANTA PE ZIUA DE 19 OCT. 1933**

| | Sh. engl. aur |
|---|---|
| Benzină uşoară | 63 |
| „ grea | 50 |
| Wh. Spirt cal. II | 44 |
| Petrol rafinat | 39, |
| Motorină nepar.-15 | 36 |
| „ paratin. 0+5 | 32 |
| Păcură neparaf | 18, |

**PREŢUL PRODUSELOR LA INTERN PE ZIUA DE 20 OCT. 1933**

| PRODUSUL | | Preţul de vânzare Tutti Kg. | Taxele consum. Intern Kg. |
|---|---|---|---|
| Benzină uşoară | LEI | 10.10 | 7.97 |
| „ grea denat. | „ | 3.30 | 1.57 |
| Petrol raf. pt. Morari | „ | 2,50 | 0.98 |
| „ „ | „ | 3.25 | 1.75 |
| Motorină pt. Morari | „ | 2.25 | 1.22 |
| „ | „ | 3. | 1.99 |
| Păcură | „ | 0.75 | 0.29 |
| Diverse uleiuri | „ | 20.-mediu | 12.73 |

**BURSA PETROLULUI LA PLOEŞTI**
PE VAGONUL DE 10.000 KG.

| | | |
|---|---|---|
| Buştenari uşor | Lei | 7300 |
| „ mediu | „ | 7100 |
| „ greu | „ | 6800 |
| „ parafinos | „ | 6200—6300 |
| Băicoi uşor | „ | 7300 |
| Moreni dacian | „ | — |
| „ parafinos | „ | 5400—5500 |
| Gura Ocniţei dacian | „ | — |
| „ „ paratinos | „ | 5800—6000 |
| Ţintea | „ | 5000 |

# BURSA
## Bucureşti, 20 Octombrie

**TARGUL OFICIAL**
*(Dela 11—12 dim.)*

Impr. 32.7/8, 33; Desv. 34.½, 34.¼; Renta 1933, 32; Stab. 35.¼; Unif. Paris 5% 240; S. R. D. 340, 335, 340; Clăd. Rom. 300; Urb. Buc. 5% 29.3/4; I. R. D. P. 89, 90, 89; Astra Rom. 680, 675, 682; Cred. min. 326, 327, 328, 329, 330; Mica 885, 880, 890; Letea 417; Steaua Rom. 455.

**RENTE ANTEBELICE**

| | |
|---|---|
| Rentă 4% originală | 32—34 |
| Rentă 4% duplicat | 30—31 |
| Rentă 4½% originală | 40—45 |
| Rentă 4½% duplicat | 30—35 |
| Rentă 5% originală | 40—45 |
| Rentă 5% duplicat | 30—35 |

**RENTE POSTBELICE**

| | |
|---|---|
| Rentă 4% Unif. Berlin | 85—90 |
| Rentă 4½% Unif Berlin | 240—250 |
| Rentă 4% Unif. Paris | 210—215 |
| Rentă 5% Unif. Paris | 240—245 |
| Rentă 5% 1916 Naţ. | 37—38 |
| Rentă 5% 1916 Naţ T.-mari | 40 |
| Rentă 5% 1919 Unirii | 35½—36½ |
| Rentă 5% 1920 Refac | 36—37 |
| Rentă 5% 1922 Imp. | 32½—33½ |
| Rentă 7% 1929 Stab. ex. cup. | 35—36 |
| Rentă 7½% 931 Des. | 34—35 |

**SCRISURI FUNCIARE**

| | |
|---|---|
| Urbane Buc. 5% | 29—30 |
| Urbane Buc. 10% | 49—50 |
| Urbane Iaşi 5% | 25½—26½ |
| Urbane Iaşi 10% | 37—37½ |
| Scrisuri Rurale 4% | 25—26 |
| Scrisuri Rurale 5% | 23—24 |
| Scrisuri Rurale 10% | 54—55 |

**OBLIGAŢIUNI**

| | |
|---|---|
| Judeţene 5% | 34—35 |
| Judeţene 4½ | 35—36 |
| Locuinţe eftine 5% | 48—50 |
| Comunale Buc. 4% | 29—31 |
| Comunale Buc. 5% | 33—35 |
| Casa Rurală 5% | 31—32 |
| Casa Rurală 10% | 50—52 |
| Comunale Buc. 3½% | 36—38 |

**BANCI**

| | |
|---|---|
| Banca Naţională cup. perf. | 4675 |
| Banca Românească vechi | 250 |
| Banca Românească pui | 240 |
| Banca de Credit Român | 250 |
| Bank of Roumania Ld. | 800 |
| Banca de scont a României | 25 |
| Banca comerţului Craiova | 100 |
| Banca Albina din Sibiu | 100 |
| Banca Comerc. Română | 185 |
| Banca Comer. Ital. şi Rom. | 250 |
| Banca Viticolă | 15 |
| Banca Cerealiştilor | 220 |
| Banca Agricolă | 30 |
| Banca Sindic. Ilfov | 80 |
| Banca Minelor | 15 |

**PETROLIFERE**

| | |
|---|---|
| Astra Română | 682 |
| Steaua Română | 455 |
| Speranţa restituite | 180 |
| Petrol Românesc | 115 |
| Concordia ex. cup. | 475 |
| Credit Minier | 330 |
| I. r. d. p. | 89 |
| Redevenţa | 90 |
| Petrol Govora | 86 |
| Română-Belgiană de Petrol | 110 |
| Generala Petroliferă | 25 |
| Petrolul Bucureşti | 125 |
| Petrol Block | 100 |

**SOCIETATI DE ASIGURARE**

| | |
|---|---|
| Dacia-România ex. cup. | 2250 |
| Generala | 1225 |
| Naţionala | 250 |
| Agricola-Fonciera | 475 |
| Franco-Română | 700 |
| Steaua României | 950 |
| Asigurarea Românească | 250 |

**NAVIGAŢIE**

| | |
|---|---|
| România Navigaţie | 290 |
| Dunărea | 150 |
| S. R. D. | 340 |

**DIFERITE SOCIETATI**

| | |
|---|---|
| Clădirea Rom. cup. | 300 |
| Credit industrial ex. cup. | 405 |
| Mica ex. cup. | 890 |
| Cartea Rom. ex. cup. | 220 |
| Letea ex. cup. | 417 |
| Reşiţa | 282 |
| Soc. Tramv. Buc. ex. cup. | 1150 |
| Construcţia Modernă | 50 |
| Creditul tehnic | 25 |
| Marile Hoteluri | 100 |
| Casa Rurală | 110 |
| Credit Carbonifer | 160 |
| Carpatina | 220 |
| Govora-Călimăneşti | 125 |
| Locuinţe Eftine ex. cup. | 160 |
| Lignitul | 190 |

# Cauţiunile la c. f. r.

Direcţiunea generală c. f. r. a încuviinţat ca garanţia (cauţiunea) depusă în staţia unde s'au comandat şi introdus vagoane clasă, — să poată fi ridicată şi în staţiunea unde se pun aceste vagoane la dispoziţia administraţiei cfr.

# Cota apelor Dunării

| PORTURILE | 19 Oct. | 20 Oct. |
|---|---|---|
| Baziaş | 180 | 206 |
| Drencova | 160 | 180 |
| Orşova | 235 | 256 |
| T.-Severin | 232 | 266 |
| Cetatea | 170 | 210 |
| Calafat | 172 | 209 |
| Bechet | 133 | 162 |
| Corabia | 108 | 136 |
| T.-Măgurele | 93 | 120 |
| Zimnicea | 110 | 135 |
| Giurgiu | 107 | 122 |
| Oltenita | 108 | 105 |
| Călăraşi | 81 | 83 |
| Cernavodă | 90 | 86 |
| Hârşova | 124 | 118 |
| Brăila | 131 | 130 |
| Galaţi | 130 | 130 |
| Tulcea | 77 | 82 |
| Ismail | 81 | 83 |
| Chilia Nouă | 48 | 54 |

LULU NICOLAU — In cea mai formidabilă revistă a timpului
**ALHAMBRA IUBEŞTE!**
Sâmbătă, Duminică şi Joi MATINEURI cu preţuri reduse.


# INFORMAŢII

**SAMBATA**

✱ Legaţia regală a Egiptului din Bucureşti, a trimis ministerului de industrie şi comerţ 2 exemplare din caietele de sarcini cu privire la 2 licitaţiuni ce se vor ţine cel mai târziu până la 9 Decembrie 1933, pentru departamentul sănătăţii publice la Cairo şi anume:

1. — O licitaţie pentru furnizarea de aparate de apă gazoasă, aparate de spălat vase sanitare de noapte şi aparate pentru sterilizarea laptelui.

2. — O licitaţie pentru furnizarea de maşini pentru sterilizarea de diferite aparate ale institutului antirabic.

Cei interesaţi pot găsi la Consulatul egiptean câte un exemplar din caietele de sarcini, în schimbul sumei de 40 lei fiecare.


**ASOCIAŢIA DEPOZITARILOR de Petrol**
convoacă pe depozitarii de produse petrolifere pentru Vineri seara 20 Octombrie a. crt. orele 19, la sediul din Bucureşti str. Regală 11 etaj I pentru a discuta şi lua hotăriri în chestiuni foarte importante.
2862


✱ A. S. R. Principele Friedrich, în calitate de şef al Casei de Hohenzollern, a conferit d-lor inspectori C. Rădulescu, şeful gării Bucureşti şi P. Stănescu, şeful gării Sinaia, **Crucea ordinului Casei de Hohenzollern.**


*MODELES de PARIS*
**MARIETTE**
MODES
**2, Strada Franklin**
Telefon 357 | 10 11


✱ D. Gheorghe Ardelean, fost controlor la institutul corector din Gherla, a fost numit director al închisorii tribunalului din Dej în locul d-lui N. Olah, transferat la Bistriţa în aceeaş calitate.


**Mare DESFACERE**
**Bluze, rochii româneşti**
***Preţuri extrem reduse***
***D-na COSCO,*** str. General Lahovari 27. (Tramvai 16—17)


✱ Duminică 22 c., la ora 11 dim. la biserica sf. Constantin şi Elena din Bucureşti, se va face botezul d-lui Solomon Meilich, funcţionar de religie mozaică. Va vorbi părintele profesor Celus Grigoriu despre: **„Vocea lui Iisus, care ne cheamă pe calea ce duce la viaţă".**

Naş va fi d. dr. Nanu Muscel, profesor universitar.


Publicul select dansează la **CINA**
Jasul Honigsberg-Albahari.
Dejunul 100 lei. Dineu 120 lei
**Locatul deschis după teatru**
Se serveşte orice consumaţiune.


**Generalul Dr. Butoianu M.**
S'a mutat în Strada Olari 1
(prin Moşilor) 174

✱ La telegrama de felicitări expediată din partea societăţii „Macedonia", M. S. Regelui Carol al II-lea, cu ocazia împlinirii vârstei de 40 de ani, d. preşedinte a primit răspunsul următor:

„M. S. Regele, mişcat de frumoasele felicitări exprimate de d-stră, cu prilejul aniversării de 40 de ani, mă autorizează să vă transmit înaltele sale mulţumiri.

Secretar particular al M. S. Regelui, **C. Dumitrescu"**

✱ Secţia de jocuri româneşti a „Ligii culturale" ţine azi Sâmbătă 21, orele 6—9 seara, obişnuita şedinţă de jocuri, în sala Ligii, bulevardul Schitu Măgureanu nr. 1 etaj I.

Şedinţele vor urma regulat în fiecare Sâmbătă, la aceeaş oră.

Iubitorii de jocuri sunt rugaţi a lua parte.

✱ Inscrierile pentru cursul de infirmiere voluntare ale „Crucii Roşii", se fac în fiecare zi între orele 10—13 la sediul său din strada Biserica Amzei nr. 29, Bucureşti.

Cursurile încep la 1 Noembrie a. c.

✱ D. Marin Petreanu, inspector general de finanţe, cl. II, încadrat inspector regional cl. I, cu delegaţie de director al regiunii V. Iaşi, a fost pus în retragere pe ziua de 4 Decembrie.

✱ D-nii C. Pantelimon şi M. Trandafirescu, consilieri la Curtea de apel din Buc., au fost numiţi primul preşedinte şi al doilea, supleant în comisiunea de disciplină pentru funcţionarii administraţiei centrale şi serviciilor exterioare ale ministerului de finanţe, pe termen de 3 ani, dela 20 Sept. 1933, până la 20 Sept. 1936.

✱ Examenul special pentru şefii de cultură, maestre şi secretari-contabili definitivi după statutul funcţionarilor publici ce urma să se ţină între 15 şi 30 Octombrie a. c. s'a amânat pentru anul 1934.

✱ Luni 23 Octombrie se va ţine la directoratul II regional Bucureşti, str. Doamnei nr. 1 (palatul Nifon) un examen în vederea completării locurilor vacante de perceptori de circumscripţie.

✱ Tânărul Dem. Beleuţă, student la Iaşi a trimis în dar Marelui Voevod Mihai o interesantă lucrare ştiinţifică.

Este vorba de o lucrare, care poartă titlul *Candidatul la bacalaureat* şi cuprinde toate materiile ce se cer la acest examen.

Pe lângă text, are hărţi geografice şi istorice, ilustraţii executate în peniţă şi culori.

Volumul cuprinde 450 pagini.

✱ La telegrama trimisă M. S. Regelui cu prilejul aniversării Sale de 40 de ani, de căpitanul invalid Constantinescu, preşedintele *Acţiunii Patriotice*, s'a primit următorul răspuns:

„Pentru frumoasele urări primite cu prilejul aniversării de 40 de ani, M. S. Regele mă autorizează să vă exprim viile sale mulţumiri".

Secretar particular al M. S. Regelui, *C. Dimitrescu*

**MILITARE**

✱ Generalul de brigadă, Gh. S. Gheorghiu şi generalul Barbu Pârâianu au fost mutaţi în inspectoratul general al jandarmeriei, confirmându-se definitiv în jandarmerie, la comanda subinspectoratelor generale de jandarmi, vacante.

# Piaţa cerealelor

**BRĂILA**

*20 Octombrie*

Situaţia pieţii cerealelor se menţine neschimbată cu o uşoară tendinţă mai plăcută la orz. Ştirile din străinătate insă continuă să fie nefavorabile astfel că tranzacţiunile pentru export sunt extrem de reduse. Pe linie în port şi docuri au sosit 50 vag. cu cereale, din cari 26 cu orz, 18 cu grâu, 4 cu fasole, iar restul cu diverse produse.

S'a vândut: orz de 58 kg. cu 6 la sută corpuri negre şi albe cu 11.300 linie doc şi 11.600 linie port; orz de 58 kg. cu 7 la sută cu 11.150—11.250 linie doc şi 11.500 linie port; orz ştuţuit de 66—67 kg. cu 4 la sută corpuri străine s'a dat dimineaţa cu 14.150 bordo normal şlep; iar la prânz cu 14.250; orz de 63 kg. cu 6—7 la sută corpuri negre şi albe cu 11.750 linie port; sămânţă floarea soarelui cu 28.000 vagon linie cu predarea în 10 zile; grâu de 75 kg. cu 11 la sută negre şi 2 secară cu 32.000 linie port; porumb vechi dinte de cal cu 16.250 predat staţie duplicat Cireşu, pentru consumul intern.

Valorează: fasole de rând de Moldova 16.500 linie port şi de Dunăre 18.500 predat şlep; rapiţă sălbatecă 22—24.000 linie port după calitate; mazăre furajeră 22—23.000 linie şi mazăre „Victoria" comestibilă 35.000 linie port.

Celelalte articole sunt neglijate complet, din cauza lipsei de cereri.

*

In obor au sosit numai 70 care cu cereale din cauza timpului nefavorabil. S'a vândut: orzul cu 118—122, ovăzul cu 145, fasolea cu 240, grâul cu 310—350, şi porumbul cu 155—160 lei suta de kg.

**Galaţi**

**19 Octombrie**

Acalmia dela bursa cerealelor s'a menţinut şi pe ziua de astăzi. In docuri sunt oarecari sosiri, — între 80 şi 100 de vagoane zilnic, — dar nu se încheie tranzacţii. Nimeni nu cumpără, nimeni nu vinde. Cele câteva tranzacţii încheiate, nu prezintă prea multă importanţă pentru o bursă de cereale ca Galaţii.

Au cotat: grâu de 77-78 kg. la hltr. cu 3-5 la sută corp. str. a lei 37.000 - 38.000 vagonul; iar de 75-76 kg. la hltr. cu 10 la sută corp. str. a lei 34.000 - 35.000 vagonul; orz de 58-59 kg. la hltr. cu 6 la sută corp. str. lei 11.800 vagonul; ovăz de 40 kg. la hltr. cu 6 la sută corp. str. lei 12.000 vagonul; secară de 70 kg. la hltr. cu 5 la sută corp. str. lei 20.000 vag.; porumb lei 16.500 vagonul linie; fasolea de rând lei 16.000 vagonul linie; fasolea ouşoară lei 24.000 vag.

In docuri au sosit 85 de vagoane de cereale şi s'au vândut 26 vagoane orz de 58-59 kg. la hltr. cu 6 la sută corp. str. a lei 12.000 vagonul bordo-vapor.

**IN OBOR**

In oborul general s'au vândut: 167 care cu orz cu lei 0.90-1 leu pr. kg.; 45 care ovăz a lei 1-1.15 pr. kg.; 7 care porumb vechiu a lei 1.45 pr. kg.; 1 car porumb nou a lei 1.25 pr. kg.; 2 care fasole de rând a lei 1.40-1.60 pr. kg.; 1 car seminţe de floarea soarelui cu lei 3.40 pr. kg.; 6 care cu păraing a lei 0.55-0.75 pr. kg.

# În străinătate

**19 OCTOMBRIE**

**CHICAGO (Inchiderea)**

**Grâu:** Tendinţa neregulată. Dec. 79—79.50; Mai 80.62—80.81; Iulie 78.75—78.75.

**Porumb:** Tendinţa uşoară. Dec. 41; Mai 47.25; Iulie 49.50

**Ovăz:** Tendinţa aproape susţinută. Dec. 29.75; Mai 33; Iulie 31.

**Secară:** Tendinţa aproape susţinută. Dec. lipsă; Mai lipsă; Iulie 57—57.25.

**WINNIPEG (Inchiderea)**

**Grâu:** Tendinţa aproape susţinută. Oct. 57.12; Dec. 57.30; Mai 62.50.

**Orz:** Oct. 31.50; Dec. 32.62; Mai 36.62.

# În jurul grevei studenţilor dela Academia agricolă

**CE A HOTARIT CONSILIUL PROFESORAL**

Vineri dimineaţa, la ora 8, rectoratul a afişat hotărîrile din ziua precedentă ale consiliului profesoral.

S'a decis: închiderea academiei; excluderea dela examene a celor 183 de studenţi cari au semnat protestul prezentat rectoratului în ziua de 18 Octombrie; continuarea examenului de admitere în academie; toţi studenţii şi studentele cari locuesc în cămin sunt invitaţi ca în 48 ore, cu începere de Vineri 20 Octombrie, ora 8 dim., să evacueze căminul.

Fără să fie prevăzut în comunicat, d. Nae Dumitrescu, directorul administrativ, a hotărât închiderea cantinei.

După afişarea hotărârilor luate de consiliu, studenţii au rupt sigiliile dela bibliotecă şi au convocat imediat o întrunire.

**INTRUNIREA STUDENŢILOR**

Studenţii s'au adunat apoi în sala de festivităţi a căminului.

La această întrunire a participat şi d. drd. Gâţulescu, preşedintele societăţii studenţilor medicinişti, care a asigurat că va conduce societatea sa spre solidarizare cu studenţimea dela agronomie.

După discuţiuni foarte scurte, s'a hotărât continuarea luptei.

Faţă de măsura evacuării căminului studenţi au hotărît să reziste, iar în privinţa cantinei au decis preluarea ei, de societate.

x✱x

# Când impozitele se încasează cu forţa

**Cluj, 19 Octombrie**

Azi înainte de amiază, în faţa secţiei IV-a a tribunalului din Cluj, s'a judecat procesul lui Antal Ştefan Neamţu din Fildul de mijloc (Cluj), dat în judecată pentru calomnie, şi îndemn la rebeliune.

Composesoratul sătenilor din Fildul de mijloc, a vândut o pădure pentru suma de 162.000 lei, unui evreu. Composesoratul a însărcinat pe Ştefan Antal Neamţu cu încasarea preţului pădurii, şi împărţirea banilor.

Incasând suma, acesta s'a dus la primărie împreună cu un număr mare de ţărani pentru a le împărţi banii. Aici au fost întâmpinaţi de primarul şi notarul comunei, c

# A plouat în toată ţara

*După cum am anunţat, timpul a devenit ploios în toată ţara. Precipitaţiunile au fost mai abundente în Ardeal şi câmpia Munteniei, unde cantităţile de apă au variat între 8 până la 16 litri pe metru patrat.*

*Cantitatea cea mai mare s'a semnalat la Sibiu, unde s'au măsurat 16 mm.*

*In Moldova şi Basarabia ploile au fost mai reduse şi au căzut pe suprafeţe mai mici.*

*Oricum, ele au făcut mult bine câmpului, rapoartele primite în ultimul timp de ministerul de agricultură semnalând nevoia de ploaie.*

*Temperaturile s'au menţinut staţionare aşa încât pentru moment primejdia îngheţurilor s'a mai îndepărtat. La cea dintâi contra-reacţiune a vânturilor de Nord ne putem aştepta însă la temperaturi negative.*

DEPRESIUNEA DIN ROMANIA

*Un regim de mare presiune acoperă centrul şi Nordul Europei, în timp ce presiunea la Roi a atins cele mai mici valori de pe continent. Ne aflăm aşa dar într'o depresiune, a cărei formă ovală se conturează foarte bine pe hărţile sinoptice Cum o depresiune se caracterizează totdeauna printr'un cer acoperit şi prin precipitaţiuni, rezultă că pentru un moment nu poate fi vorba de o îmbunătăţire apreciabilă a timpului Ploile vor continua să cadă pe toată suprafaţa ţării, dar cu întreruperi. Vântul va mâna însă necontenit norii şi va produce o scădere a temperaturilor în jumătatea de răsărit a regatului, în timp ce în rest termometrul va rămâne staţionar.*

*Perioada aceasta de timp nu va avea o durată prea lungă. In câteva zile sunt de aşteptat schimări. Pe de altă parte, pentru începutul lui Noembrie se vesteşte de pe acum o perioadă de timp mai bun, cunoscut sub numele de „vara sfântului Martin".*

# Orfelinatul c. f. r. din Predeal

## — Nu se primesc externi în orfelinat.—

La Predeal funcţionează încă din anul 1921 un orfelinat, în care sunt adăpostiţi 220 copii ceferişti, orfani de ambii părinţi sau numai de tată sau mamă.

Acestor orfani li se dă educaţia elementară timp de 7 ani; în tot acest timp sunt adăpostiţi, hrăniţi, întreţinuţi şi educaţi de instituţia Casei Muncii, care îi îndrumează spre meserii, prin atelierele de lăcătuşerie, cismărie şi croitorie.

In trecut, din cauza numărului restrâns de orfani, sălile de clasă permiteau accesul şi altor elevi la cursurile primare.

De pe urma acestei îngăduinţe, atât educaţia orfanilor, cât şi igiena localului au avut de suferit, de oarece orfanii c. f. r., cari sunt în îngrijirea profesorilor şi pedagogilor orfelinatului şi supuşi unei deosebite preocupări, veneau în contact, de multe ori cu elemente mai puţin supraveghiate.

In acest an, numărul orfanilor admişi fiind mai mare, sălile de cursuri au devenit încăpătoare, pentru a se primi şi elevi externi, al căror număr de asemenea a ajuns la 60.

Dacă s'ar admite, în asemenea condiţii, funcţionarea elevilor externi, faptul ar fi dăunător şi orfanilor şi elevilor externi, întrucât s'ar ţine cursuri în săli suprapopulate şi în contra tuturor dispoziţiilor legale.

Aşa fiind, relaţiile unui ziar de dimineaţă, privitoare la accesul elevlor externi în Orfelinat, cad dela sine, necunoscând situaţia.

Pasajul referitor la faptul, că elevii externi au cumpărat cărţile recomandate de Casa autonomă nu a putut avea loc, întrucât interdicţia admiterii elevilor externi a fost cunoscută de direcţia orfelinatului încă dela începutul lunii August.

# Punerea la punct a noului cod penal

Joi seară, s'a întrunit la Senat, sub preşedinţia d-lui ministru M. Popovici, o comisie formată din d-nii: N. Costăchescu, Haţieganu, I. Gr. Perieţeanu, Ionescu-Dolj, Traian Pop şi Dongoroz, spre a discuta în legătură cu punerea la punct a proiectului de cod penal, care urmează să fie luat în desbaterile Camerei şi Senatului în primele zile după deschiderea parlamentului.

La Cameră a fost desemnat raportor d. I. Gr. Perieţeanu, iar la Senat d. Traian Pop.

S'a numit apoi o comisie formată din d-nii: Perieţeanu, Traian Pop, C. Rătescu, Ionescu-Dolj, Dongoroz, Ceauşanu şi M. Papadopol pentru redactarea definitivă a proiectului de procedură penală.

Cu acest prilej, d. ministru al justiţiei a comunicat, că a luat măsuri pentru traducerea în franţuzeşte a codului comerciai, legii cambiei şi cekului, spre a fi trimise guvernelor cehoslovac şi iugoslav, în vederea unificării codului de comerţ, potrivit hotărîrilor luate de conferinţa Micii Înţelegeri ce s'a ţinut la Sinaia.

# Intâmplări din Capitală

### Injunghiat de o femee

Un oarecare tânăr din str. Vladislav Voevod, anume Nicolae, a fost furat de nişte chiriaşe vecine, femei de moravuri uşoare, de o sumă de bani.

Hoaţele, Ioana Moise şi Jeana Horn, au dispărut apoi, dar au fost repede găsite de păgubaş în str. Primăverii Tei 70, la o altă gazdă, prietenă a lor.

Iscându-se o ceartă cumplită, cu incriminări şi ameninţări, femeia de gazdă, Veta Dumitrescu, s'a repezit cu un cuţit la păgubaş, rănindu-l la abdomen.

Pacientul a fost îngrijit la spitalul Colentina, iar cele trei femei reţinute la circ. 8-a, pentru cercetări.

### Accidente

— Copilul Vasile Puşcaş, de 12 ani, din str. Lupiţei 10, trecând pe str. Isvor, a fost lovit de vagonul de tramvai nr. 117, de pe linia 7.

El a fost dus la spitalul de copii şi pus sub observaţie pentru fracturi de bază.

— Muncitorul Gheorghe Hallerfelix, dela azilul de noapte, descărcând nişte lemne în str. Berzei 33, i-a căzut o targă încărcată peste piciorul stâng, fracturându-i-l.

### Incercarea de sinucidere a unei studente

D-ra Adela Cucu, de 17 ani, studentă în anul întâi la Academia de înalte studii comerciale, a încercat aseară să se sinucidă în faţa locuinţei sale din str Alex. Lahovari 27, luând o pastilă de sublimat.

Gestul disperat a fost făcut din cauză că părinţii ei nu-i dădeau voe să se mărite cu un tânăr cu care era logodită.

Un intern dela Salvare a transportat-o, cu ambulanţa, la spitalul Colţea, unde i s'au dat îngrijiri.

### Hoţi înaintaţi parchetului

D. comisar şef Gheorghiu, de la prefectura poliţiei Capitalei, a arestat şi înaintat parchetului pe Eugen N. Arion, electrician, str. Academiei 2, etaj IV, sora sa, Maria N. Arion, aceeaş locuinţă şi Vasile I. Mărculescu, electrician, str. Vespasian 61.

Toţi trei sunt vinovaţi că s'au constituit în bandă şi au făptuit 22 de furturi în diferite locuri din Capitală, introducându-se în case şi în pivniţi prin chei potrivite sau forţarea uşilor.

De pretutindeni au furat lucruri de preţ din cari, o parte, au fost găsite la locuinţele lor şi predate păgubaşilor.

# Sinuciderea unei învăţătoare din Rusciuk

**Rusciuk, 19 Oct.**

Marţi d. a., o impresionantă sinucidere s'a întâmplat în localitate, pe linia ferată din port în apropiere de uzina electrică.

O tânără învăţătoare, de 22 ani, anume Valentina Petco, de fel din Rusciuk, str. Voevodova 5, s'a sinucis, aruncându-se înaintea trenului de persoane ce plecase din port spre Varna.

Nefericita a fost tăiată în două şi oribil mutilată.

Trenul fiind oprit, cadavrul a fost ridicat de pe linie şi dus la morga spitalului.

Din ancheta făcută de autorităţi, sosite la faţa locului, s'a stabilit că numita a comis acest act disperat, din cauza unei dragoste nefericite.

Asupra ei s'a găsit o scrisoare adresată părinţilor.

Inmormântarea a fost autorizată.

—xox—

# Artişti români în străinătate

In luna Septembrie a fost la Varşovia o mare expoziţie internaţională de gravuri originale pe lemn, organizată din iniţiativa Institutului pentru propaganda artei.

Este cea mai mare expoziţie de gravură pe lemn, la care au participat 233 artişti, cu 701 lucrări trimise din 23 de ţări. Artiştii polonezi au fost reprezentaţi cu 55 de personalităţi şi 169 de lucrări.

Cu tot numărul mare al expozanţilor şi al ţărilor trimiţătoare, România este citată în loc de cinste în catalogul acestei expoziţii.

D-na Nina Arbore a expus 4 lucrări, dintre care par să fi fost în deosebi remarcate „Cula", şi portretul tatălui artistei. D. Canisius a expus o vedere din Bucureşti şi alta dela Poplaca; d. Mac Constantinescu a expus patru lucrări dintre care „Icoana", „David şi Bethsabea" iş „Fetiţa cu păpuşa", par să fi fost în deosebi preţuite; d. Horia Teodoru a expus 4 lucrări iar d. Paul Conrad Honich a trimis 4 lucrări cu subiecte militare.

—ooxx✱xxoo—

# Lucrările consiliului tehnic superior

Consiliul tehnic superior a ţinut ieri şedinţă sub prezidenţia d-lui prof. Vasilescu-Karpen, examinând următoarele proecte:

A aprobat proectul pentru construcţia halei din oraşul Târgovişte, în valoare de 4.500.000 lei; asemenea proectul pentru amplificarea fabricei de cărămizi din oraşul Baia Mare, jud. Satu Mare, în valoare de 610.000 lei.

N'au fost aprobate actele privitoare la delimitarea oraşului Cavarna, rămânând ca un delegat al primăriei respective să se prezinte în faţa consiliului, spre a da lămuririle ce i se vor cere

Au fost aprobate cu unele observaţiuni: proectul pentru amplificarea băei de vară (strand) din oraşul Baia Mare, jud. Satu Mare; proectul pentru reconstrucţia şoselei naţionale nr. 26, Brad-Beiuş-Oradea, între km. 89+598—km. 89+936, şi regularea cursului râului Crişul Negru, pe o lungime de 600 m. pentru apărarea terasamentului şoselei, în com. Vascău (Bihor). Valoarea totală a lucrărei: 710.600 lei; proectul pentru consolidarea prin tuburi a puţurilor existente la uzina de apă a municipiului Chişinău, în valoare de 779.630 lei.

Proectul construirei unor baraje de împotmolire pentru apărarea albiilor râului Cerna şi ale pârâului Zlaşti din oraşul Hunedoara n'a fost aprobat, urmând să fie refăcut pe baza observaţiilor consiliului.

—xox—

# Expoziţia Brâncoveanu

In curând se va deschide la arhivele statului o interesantă expoziţie de lucruri brâncoveneşti, cele mai multe prezentate acum pentru întâia oară, (manuscrise, documente, cărţi, stampe, arme, odoare, etc.)

**Aşezămintele Brâncoveneşti**, din a căror iniţiativă se organizează această expoziţie, roagă pe toţi cei ce au asemenea obicete, şi doresc să le expună, să-şi anunţe cât mai curând participarea la epitropia Aşezămintelor.

O prejudecată pe care nu avem destule cuvinte pentru a o combate este aceea de a considera ca „secrete" maladiile organelor genito-urinare, a vezicei şi a anexelor sale.

Consecinţele funeste a acestei false pudori pentru individ sunt incalculabile.

PAGEOL descongestionează mucoasele căilor urinare, reînoeşte ţesuturile, graţie întreţinerii complecte a celulelor.

PAGEOL distruge nu numai gonococii ori unde ar exista ei, ci toţi microbii cu care aceştia ar putea să se asocieze.

PAGEOL este baza tratamentului artritei sau al reumatismului de natură blenoragică, în realitate este tratamentul blenoragiei însăşi.

Dr. BERTRAND din Malzéville

La farmacii şi droguerii 3600


# Curier judiciar

### In materie cambială

Banca Almosnino a chemat deunăzi în judecata cambială societatea Regal Film, ca emitentă şi pe d. M. Segall, ca girant. In baza unei cambii protestate de 150,000 lei.

Inaintea Curţii de apel s. I, girantul a invocat nulitatea actului de protest întru cât somaţia de plată cuprinsă în actul de protest adresându-se unei persoane juridice, societate în comandită simplă în speţă, nu cuprinde arătarea numelui reprezentantului legal al societăţii faţă de care somaţia s'a făcut şi care a dat răspunsul şi că în orice caz portărelul n'a menţionat mijloacele pe baza cărora s'a stabilit identitatea celui ce a dat răspuns.

Curtea a respins apelul băncii în ce priveşte pe girantul M. Segall stabilind cu acest prilej că menţinerea din actul de protest al numelui reprezentantului legal al unei societăţi faţă de care se face somaţiunea, este o condiţiune esenţială şi că lipsa ei duce deci la nulitatea actului de protest.

### Portofoliul putred

Pe baza unei acţiuni cambiale s'a obţinut de creditoare, Banca Agricolă un sechestru asigurător asupra recoltei debitorilor. Aceştia au atacat cu contestaţie, invocând moratoriul şi dispoziţiile legii pentru reglementarea datoriilor.

Banca creditoare a invocat că datoria este exceptată dela conversiune întru cât e vorba de un efect reescontat la Banca Naţională şi preluată de stat în baza legii monetare, efect pe care astăzi banca nu face de cât să-l execute în baza convenţiunii intervenite între stat şi ea prin care i se dă în administrare şi lichidare portofoliu. Or. prin lege au fost exceptate creanţele statului de orice natură ar fi.

Tribunalul, după lungă deliberare, a respins contestaţia debitorilor adoptând în totul modul de a vedea invocat de creditoarea Banca Agricolă.

### Pensiile funcţionarilor P. T. T. trecuţi la soc. de telefoane

Casa generală de pensiuni a chemat în judecată (la trib. Ilfov s. V) societatea anonimă de telefoane spre a fi obligată a-i plăti 79.406.290 lei drept reţineri de pensii, pe temei că prin legea pentru stabilirea de bază bugetară şi prin modificarea legii pensiilor din 1919 s'a prevăzut pentru stat, regii comerciale, case autonome judeţ şi comune obligaţia de a contribui la plata indemnizaţiei şi scumpete a pensionarilor, cu o subvenţie anuală calculată în proporţie cu totalul salariilor funcţionarilor lor. Subvenţia s'a fixat la un procent de 15% din salariul bugetar al personalului participant la Casa de pensii. Cererea priveşte pe funcţionarii preluaţi dela direcţia generală a poştelor şi telefoanelor.

Intru cât societatea telefoanelor a refuzat plata, Casa de pensiuni cere tribunalului ca în cazul când s'ar stabili că din culpa Casei autonome a poştelor nu s'a impus obligaţia de contribuţie prin contract, aceasta să fie condamnată să răspundă ea de suma reclamată.

Prin întâmpinarea depusă la dosar P. T. T. invoacă declinarea competinţei tribunalului în favoarea consiliului superior al avocaturii care, în baza legii de organizare din 9 Mai 1933, este chemat să rezolve litigiile între ministere şi instituţiile de stat avizând asupra modalităţilor de stingere întru cât nici o administraţie publică nu poate intenta proces altela.

Procesul a fost amânat la 7 Noembrie.

✱

O acţiune identică a fost intentată de Casa de pensiuni înaintea tribunalului s. IV şi în contra societăţii de chibrituri şi a Casei autonome a monopolurilor statului, pentru a-i fi obligate a plăti lei 4.058.317 cu acelaş titlu. Acţiunea s'a soocit la 5 Decembrie c.

### Concordatul băncii A. Lazaris

D. jude Antoniade a prezidat Joi adunarea creditorilor băncii „Andrei Lazaris" din Bucureşti şi a procedat la verificarea creanţelor lor şi la votarea concordatului preventiv intervenit în cauză.

Petiţionarul, asistat de d-nii av. Stelian Ionescu şi Ion Nedelescu a prezentat situaţia firmei arătând că deşi activul îndestulează pasivul de circa 40 milioane lei, nu se poate distribui însă decât o cotă de 40% (osebit de 10% plătiţi deja în lichidarea sindicală) din cauza portofoliului imobilizat ce constitue aproape întreg activul.

Creditorii, în număr de 800, au votat pentru omologarea concordatului în condiţiunile propuse (cu excepţia numai a doi creditori cari s'au opus)

### Mort din bătae

In seara de 13 c., Gheorghe Popa, din str. Rovine 15 (parcul Rahova), a aflat că automobilul său taximetru, încredinţat şoferului Badea Oprea din str. Ispirescu, s'ar afla deteriorat într'un unghier al Capitalei.

Plecat după indicaţiile căpătate păgubaşul îşi găseşte în adevăr maşina stricată şi pe şofer adormit înăuntru.

Stăpânul şi-a dus în atelier automobilul, iar pe şofer l-a maltratat cu câteva lovituri.

A doua zi, în camera de consultaţii a spitalului Brâncovenesc, acesta a decedat, probabil în urma loviturilor primite.

Parchetul a deschis acum acţiune publică contra lui Gheorghe Popa pentru vina prevăzută şi pedepsită de art. 238 şi 241 cod. pen., înaintându-l în stare de arest la un cabinet de instrucţie.

### Osândit

Trib. Ilfov s. II a condamnat Joi la un an de zile închisoare pe şoferul Vasile Gh. Mihai pentru vina că într'una din zilele lunei Iunie conducând un autobuz pe calea Şerban Vodă cu viteză exagerată şi în zigzag, a încălicat trotuarul şi a ucis pe ucenicul de frizerie Jean Mihail care şedea rezemat de un stâlp de tramvai.

# Curierul Curţii de conturi

**REFUZ DE VIZA**

Intocmindu-se actele legale pentru plata sumei de lei 7.484.438, reprezentând alocaţia de echipament cuvenită personalului militar înaintat în grad sau în gradaţie, în cursul anului 1932, d. consilier-controlor, de pe lângă ministerul apărării naţionale, a refuzat viza sa. Urmându-se filiera legală chestiunea a fost deferită naltei Curţi de conturi care ţinând seamă de faptul că exerciţiul financiar fusese închis la 31 Martie 1933, şi că deci, în conformitate cu art. 37 din legea contabilităţii publice, toate creditele rămase disponibile în seara acelei zile, sunt anulate de plin drept, a menţinut refuzul de viză. Ministerul apărării naţionale înţelegând să stărue ca această plată să fie efectuată, s'a adresat Consiliului de miniştri, potrivit legii contabilităţii publice, care, prin jurnalul Nr. 1054 din 14 Sept. 1933, a invitat Curtea să ordone consilierului-controlor a viza actele referitoare la angajarea sumei în chestiune. Inalta Curte, secţia 3-a în şedinţa de eri, luând cunoştinţă de cuprinsul suszisului jurnal, a ordonat ca plata să fie vizată de consilierul - controlor. dispunând totodată ca în conformitate cu prevederile legii contabilităţii publice, această chestiune să fie adusă la cunoştinţa Adunării deputaţilor.

**DEFICITUL DELA MANUNTANŢA BOTOŞANI**

Ministerul apărării naţionale constatând în gestiunea manuntanţei Botoşani, pe anul financiar 1927, un deficit în sumă de lei 265.195.30, l-a pus în sarcina locot. Trandafirescu Alex., fostul şef al acelei manuntanţe. Numitul fiind gestionar justiţiabil de această Curte, ministerul de resort a trimis dosarul deficit spre a fi avut în vedere cu ocazia cercetării gestiunii. Fiind citat, ofiţerul a susţinut în instanţă că a cerut să se facă recensământul materialelor pentru care s'a dresat cuvenitul proces-verbal, gestionarul a arătat Curţii că în atare situaţie a fost silit să opereze singur scăderile propuse prin procesul-verbal. Totodată gestionarul a arătat că pentru faptul de a fi operat ilegal scăderile a fost absolvit în unanimitate de Consiliul de război, iar prin anchetele administrative ce s'au făcut s'a constatat că are dreptul la scăzăminte mai mari chiar decât lipsurile constatate.

Curtea, secţia 3-a, pronunţându-se asupra acestui deficit, a apărat pe gestionar de plata sumei care-i fusese imputată.


Citiţi

Ziarul ştiinţelor şi al călătoriilor


# Deschiderea primului congres numismatic

Asistenţa la congres


In Statele Unite ale Americei produce o senzaţie enormă apariţia noilor modele de

AUTOMOBILE

NASH

1934

Toate tipurile de 6 şi 8 cilindri sunt înzestrate cu motoare cu supape în cap şi dublă aprindere.

Caroseriile aerodinamice de o linie cu totul nouă, întrec în frumuseţe orice maşină actuală

In curând aceste maşini vor sosi în ţară la Reprezentantul General pentru România:

CONSTANTIN S. MIHAESCU

Bulev. Take Ionescu 10

Bucureşti

unde puteţi consulta primele cataloage sosite.

Cumpăraţi numai mobile de calitate, sunt cele mai eftine!

Nu cumpăraţi mobile până nu vizitaţi

SECŢIA DE MOBILE

Galeries Lafayette

Mobila dela renumita fabrică Thöner din Bucovina

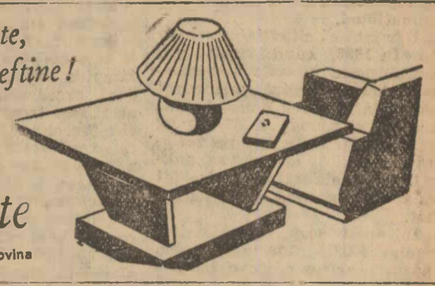

Doamna BETTY

ASTROLOGA

CALEA MOŞILOR No. 207

Este o persoană cu o vastă cultură în domeniul ştiinţei oculte. Posedă înalte studii de sugestie, auto-sugestie, magie, spiritism. Prin sugestie şi autosugestie vindecă boli nervoase. Atenţiune. Horoscopul vieţii vi-l face distinsa astrologă. Trimiteţi numele pronumele şi data exactă a naşterei şi fără nici un fel de intrebare d-sa vă descrie soarta D-stră. P. S. Având în vedere criza ce bântue d-sa a redus simţitor preţurile. Taxa personală lei 60. Provincia 120 prin mandat poştal. 8

Popp & Bunescu

înştiinţează onorata clientelă că a pus în vânzare **stofe moderne** pentru **rochi** şi **pardesie,** precum şi toate **imprimeuri-le** pentru rochiţe şi capoate.

Produsele fabricei noastre de mătase se vând numai în magazinele **POPP & BUNESCU**

**calităţi garantate cu preţuri reduse.**

LINOLEUM

STR COLTEI No 4.

TELEFON: No 309-87.

A. STECKL


# Memoriul studenţilor respinşi la examenul de farmacie

Studentele şi studenţii respinşi la examenul de validare dela facultatea de farmacie, au depus la decanatul facultăţii, următorul:

MEMORIU

Subsemnaţii studente şi studenţi, respinşi la examenul de validare din sesiunea Octombrie 1933, respectuos venim pe această cale a ruga consiliul profesoral al facultăţii de farmacie, din Bucureşti, să aprobe un nou examen în luna Decembrie a acestui an.

Credem că suntem pe deplin îndreptăţiţi din mai multe puncte de vedere:

a) In anul şcolar 1932—1933 am plătit o taxă de lei 3200, plus taxa de examen, bani ce cu foarte mari greutăţi au fost strânşi de părinţii noştri pe aceste timpuri de criză.

b) In timpul stagiului de practică am lucrat pe la diferite farmacii, unde în schimbul muncii noastre n'am primit nimic material ci dimpotrivă, am cheltuit cu deplasări de la domiciliu la farmacie plus întreţinerea, unii dintre noi fiind din provincie.

c) Printre noi se află studenţi şi studente cari s'au prezentat în mai multe sesiuni la acest examen.

d) Credem că această stavilă, de primirea unui număr limitat de candidaţi (şi în special a fiilor de farmacişti), trebuia pusă la începutul anului şcolar şi nici decum după un an de muncă asiduă.

Deci respectuos rugăm consiliul profesoral a lua în consideraţie această dreaptă plângere a noastră şi numărul cel mare de candidaţi respinşi: 150 din 250.

In speranţa ce o punem în domniile voastre că ne veţi înţelege situaţia tristă în care suntem puşi şi ne veţi acorda un nou examen, vă rugăm să primiţi mulţumirile noastre.

(Urmează iscălitURile candidaţilor şi candidatelor şi ale părinţilor dezolaţi de această stare de lucruri).

—oxxx✱xxxo—

# EUROPA ÎN SBOR

Cel dintâi sbor important făcut de un avion român, cu un echipaj românesc, în jurul Europei, este descris de iniţiator cu verva pe care i-o cunoaştem, alcătuind cea mai interesantă descriere în acest gen.

De vânzare la librării şi la librăria ziarului „Universul" cu preţul de lei 30.


CU OCAZIA EXPOZIŢIEI FRUCTELOR

ORGANIZATA DE

UNIUNEA CAMERELOR de AGRICULTURA

1-23 Noembrie

SE INCHIRIAZA

Locuri şi Standuri

Doritorii se vor adresa Biroului de organizare la locul Expoziţiei

ARENA - COLOSEUM

Telefon 2-0412

Alianţa Franceză

101 B-DUL RASPAIL, PARIS

1) Sesiunea de iarnă a cursului complet de studii franceze se va deschide la 3 Noembrie.

Programul cuprinde în fiecare săptămână:

Cel puţin 16 ore de studii practice ale limbii, inclusiv traduceri.

17 conferinţe.

O plimbare artistică.

Preţul inscrierii (195 fr. pe lună.

(500 fr pe patru luni.

(3 Noembrie până la 28 Februarie).

Cărţi speciale vor fi date persoanelor doritoare de a asista numai la conferinţe.

Cu preţul de 80 fr. lunar.

2) Cursurile serale au loc de cinci ori pe săptămână. Lunea, Marţea, Miercurea, Joia şi Vineria, dela ora 20 la 22. Sedinţa de Miercuri e consacrată studiului francezei comerciale.

Preţul inscrierii, 100 fr. pe lună.

335 fr. pentru patru luni.

Pentru orice informaţie a se adresa directorului Robert Dupouey, 101, Bulevardul Raspail Paris (VI). 1290

CE AM VĂZUT LA MOSCOVA

de HENRY BERAUD

Marele ziarist şi romancier francez, d. Henry Béraud, cu recunoscuta-i măestrie de stil şi dar de observaţie, a ştiut să aducă menirii realul folos al desvăluirii vieţii de infern din „Paradisul Roşu".

Această sugestivă lucrare a avut efectul salutar de a deschide ochii ultimilor vizionari cari încă mai credeau că iadul Rusiei sovietice, poate avea — măcar în parte — aspecte de rai pământesc...

De vânzare la librării şi la librăria ziarului „Universul" cu preţul de lei 30.

ICRE N GRE moi şi tescuite prima calitate din prima sursă lei 800 kg.

Cherci de Volga mari şi graşi „ 22 buc.

Unt de masă zilnic proaspăt „ 64 kg.

Unt topit „ 70 „

Schweitzer, brânză de Olanda „ 78 „

Untdelemn de măsline pur fin. şi curat „ 70 lit.

Rom, coniac, mastică, secărică, vişinată, vodcă „ 74 „

Malaga madera, marsala, oporto, vermouth, Cinzano „ 85 st.

Liqueuri cacao, Mocca Benedictine „ 85 „

Vin de masă vechiu lei 18 kg., puică bătrână 36 kg., cani rusesc, batoc de moron proaspăt şi toate altele articole coloniale delicatese

Consumul „BASARABIA"

Karagheorghevici 7 (vis-a-vis de Banca Naţională) 171

Perdut

o geantă neagră, Miercuri după masă, Lipscani între Şelari şi Băcan. Găsitorul să reţie banii; geanta cu conţinutul rog a trimete Mihai Vodă 46.

De INCHIRIAT

pentru birouri, două camere la etajul I, în palatul Sindicatului ziariştilor din Bucureşti, LIBERE IMEDIAT.

Intrarea prin str. Gogu Cantacuzino 2.

„Fenomenala Indiană"

ELLA HINZARAH

Prezicătoarea minune

din Calcutta, care prezice ultimtor destinul oricărei persoane Spune totul şi pe nume sigur. Amor, căsătorie afaceri judecăţi, boli, descoperiri, comori, şi ori-ce Reuşirea dorinţelor. Consultaţii zilnic de la 10 dimineaţa până la 8 seara. Str. Buzeşti No. 30, în curte ne stânga, Bucureşti. — Este în interesul D-voastră, să consultaţi imediat să vedeţi totul Atenţiune!!!

Ella Hinzarah face adevărate minuni cu prezicerile ei nemaipomenite. Vestita Prezicătoare oferă 1000 Lire st. recompensă acelei persoane care va contesta veritabilele sale fenomene de magie.

25 Direcţiunea

Citiţi „VESELIA"

Stârpirea Ploşniţelor prin Gazificare

Garanţie în scris „Mortin" Str. Isvor 9. Tel. 347/35

# PAGINA · AGRICOLA

## GRÂUL FRANCEZ

In ansamblul de măsuri, cari s'au luat pentru protecţia agriculturii, politica grâului în Franţa merită o consideraţie deosebită. Din ea se desprind învăţăminte, ce pot servi altor ţări.

Franţa era ţara importatoare de grâu prin excelenţă. Totuşi, pentru a proteja producţia proprie, venind în acelaş timp şi în ajutorul consumatorului, a fost nevoie să ia unele măsuri, menite să menţie echilibrul preţurilor.

Astfel legea din Decembrie 1929, care trebue considerată ca un „statut al grâului", creiază procentul de grâu străin la măcinis, a cărui cotă se fixează în raport invers cu producţia indigenă, considerată, — principial, — deficitară. Jocul acesta al procentului variabil mulţumea pe agricultorii francezi şi asigura pieţei un preţ, în moneda noastră, de 100—105 mii lei vagonul, atât timp cât recolta era mai mică decât nevoile consumaţiunei.

Dar iată că situaţia se schimbă. In 1932, când recolta prisosea peste nevoile consumului intern, preţul a început să scadă. Chiar a doua zi după recoltă, el ajunge la 93 mii lei vagonul, iar în Octombrie acelaş an scade la 83 mii lei vagonul.

Din această cauză, a trebuit ca statutul grâului să fie schimbat.

In acest scop, la sfârşitul anului 1932, s'au luat unele măsuri, cari se credeau temporare, pentru că şi excedentul recoltei se credea o simplă întâmpare, iar nu o situaţie de durată.

Guvernul francez, căutând să nu alarmeze pe producători, a răspândit ştirea că excedentul de grâu nu e decât de 50—60 mii vagoane, deşi persoanele iniţiate — dela bursa de cereale — estimau excedentul la 200.000 de vagoane.

Pe de altă parte, acelaş guvern, urmărind aglomerarea unor anumite cantităţi de grâu, la producător şi la cooperative, cari să fie date consumaţiei la moment de lipsă, a autorizat încheierea unor contracte de stocaj, cu facultatea de a fi reziliate între 30 Septembrie—1 Decembrie 1933, dacă preţurile vor fi superioare cifrei de 77 mii lei vagonul. Altfel statul se obligă a plăti diferenţa între preţul dela bursă şi cel contractat. Cantităţile stocate au fost fixate în limita cifrei de 50 mii vagoane.

In acelaş timp s'a dispus studierea denaturării grâului inferior cu „eozină" (o materie colorantă în roz) spre a servi la hrana animalelor.

Desigur că aceste măsuri ar fi fost suficiente ca să preîntâmpine scăderea preţurilor, dacă excedentul de producţie ar fi fost trecător. Din nenorocire, recolta 1933 s'a arătat şi ea excedentară, iar consecinţa a fost scăderea preţului la 66 mii lei vagonul, ajungând în unele departamente chiar la 53 mii lei vagonul. Aceasta determină luarea de noui măsuri, prin legea din 10 Iulie 1933, care dau o altă faţă chestiunii grâului.

Economia ei se va expune într'o cronică viitoare.

**Dr. E. GRINŢESCU**

## Expoziţia agricolă dela Călăraşi

**Unul din standurile expoziţiei**

Cu prilejul serbării centenarului oraşului Călăraşi, s'a organizat o mare expoziţie agricolă, din iniţiativa Camerei de agricultură a jud. Ialomiţa.

Au expus produse agricole micii şi marii proprietari, precum şi instituţiile agricole. La secţiunea apicolă, amenajată sub cerul liber, au expus toţi marii apicultori. In secţiunea de ţesătorie, amenajată de d-na prof. Bătrânu, erau aranjate cu mult gust cusături şi artă naţională veche.

Au mai fost de asemeni: o secţiune piscicolă, în care era redată viaţa pescărească şi era expusă toată fauna piscicolă a regiunii. Apoi, o secţiune de maşini agricole şi o secţie zootehnică.

Printre expozanţii cari s'au distins, luând numeroase diplome şi medalii, notăm: Ferma model Feteşti, Institutul de cercetări agronomice, Şcoala de agricultură dela Săpunari, Sindicatul agricol Ialomiţa, iar dintre marii proprietari, d-nii I. Cămărăşescu, Aurel Pană, Costică Popescu-Balancea şi N. Seceleanu.

## Ştiri agricole

### Interne

— Unele numere din „Biblioteca agricolă a ziarului Universul" fiind epuizate, s'a dispus retipărirea lor.

— Examenul pentru definitivarea maeştrilor şi şefilor de cultură din învăţământul agricol s'a amânat pentru anul viitor.

— Camera de agricultură a judeţului Ilfov distribue pomi cu preţ redus. E în interesul sătenilor, preoţilor, învăţătorilor şi altor instituţii să-şi înainteze cererile din timp către numita Cameră de agricultură. Se pot lua astfel 25, 50 sau chiar 100 pomi.

— Sindicatele viticole din Ardeal, din Basarabia şi Moldova au cerut să îngăduie producătorilor adăugirea de zahăr în must ca să fermenteze împreună, pe motiv că altfel vinul va fi de calitate inferioară şi nu se va putea conserva. Sindicatele din Muntenia sunt de părere însă să se respecte legea şi să se interzică adausul de zahăr. Până acum această părere a triumfat.

— Recolta de sfeclă în Ardeal fiind mai mică faţă de anul trecut, preţul sfeclei nu s'a putut stabili.

— Cartofii vor da o producţie slabă. Totuşi preţurile se menţin scăzute.

— D. ministru Voicu Niţescu a hotărît ca regiunile lipsite de porumb să fie aprovizionate în schimbul muncilor pentru repararea şoselelor.

— O circulară dată prefecţilor impune acestora să se îngrijească de asigurarea seminţei de porumb pentru anul viitor.

— Uneltele pentru exploatarea agricolă nu pot fi sechestrate pentru plata impozitelor.

— Se lucrează cu asiduitate la organizarea expoziţiei horticole din Parcul Carol. Un mare număr de horticultori şi pepinieriştі vor lua parte.

— Anul acesta împlinindu-se 20 ani dela înfiinţarea Societăţii de horticultură din România, Revista horticolă va apare într'un număr jubiliar, iar evenimentul va fi sărbătorit de către membrii societăţii printr'un banchet.

— Proectata excursie în Italia a delegaţilor Camerelor agricole şi a agronomilor, s'a amânat pentru primăvara viitoare.

— In Moldova porumbul se poate considera pierdut; tot aşa în Ardeal şi Bucovina.

La şes porumbul s'a copt.

Recolta pe întreaga ţară încearcă o pierdere de 40 la sută.

— Ni se aduce la cunoştinţă că petrolul denaturat destinat pentru tractoare este atât de murdar, încât la fiecare două zile mecanicii agricoli trebue să piardă 2—3 ore pentru curăţat piesele. In asemenea situaţie avantajul petrolului destinat agriculturii este iluzoriu.

— Vremea răcoroasă din ultimul timp face imposibilă coacerea strugurilor în Ardeal, Moldova şi Basarabia.

— La 1 Noembrie va începe să funcţioneze prima şcoală superioară sătească, pe lângă şc. secundară particulară, existentă astăzi în com. Grădiştea.

— Cu privire la uscatul porumbului d. C. D. din Neholu face următoarea propunere:

Camerele de agricultură de comun acord cu prefecturile respective şi comunele interesate să ia sumele necesare din bugetele lor, sau mai uşor să deschidă credite extraordinare, pe seama bugetului viitor, ca în fiecare comună să se poată improviza o uscătorie de porumb.

In comunele de munte, sunt, în foarte multe locuri, uscătorii de prune, care se pot întrebuinţa şi la uscatul porumbului şi astfel cu foarte puţină cheltuială dar cu puţină bunăvoinţă, se poate evita dezastrul pelagrei, care ameninţă populaţia rurală a ţării noastre.

— In Tecuci s'au pus bazele societăţii cooperative apicole „Albina", în scopul reinfloririi şi desvoltării apiculturii. Se preconizează înfiinţarea de ferme apicole, îmbunătăţirea rasei albinelor, procurarea avantajoasă de maşini şi material apicol, desfacerea mierei, etc.

### Externe

— Uniunea Camerelor de comerţ cehoslovace a protestat cu toată puterea contra programului urmărit de agricultură pentru auto-îndestularea ţării în ce priveşte cerealele, vitele şi alte produse animale.

— Guvernul american anunţă o reducere de cel puţin 5 la sută a suprafeţelor cultivate cu porumb.

— La 22 Octombrie a. c. se va ţine la Sofia, congresul anual al agrarienilor. România a fost invitată să-şi trimită ca şi altădată reprezentanţii ei.

— S'a exportat în Palestina în cursul lunii Septembrie şi Octombrie a. c. 600 vite mari dela crescătorii de vite din Ardeal.

— La 15 Noembrie a. c. se va ţine la Praga, o nouă adunare a Consiliului economic al Micii Înţelegeri. Se va proceda la organizarea comitetului care să poată lucra chiar dela începutul anului viitor la desvoltarea legăturilor economice între cele 3 state.

**In curând va apărea în „Biblioteca agricolă a ziarului Universul" nr. 9: Inmulţirea pomilor roditori de P. Florian, şi nr. 10, Plantarea şi tăerea viţei de vie de Al. C. Verdeaţă.**

Dela Institutul Naţional zootehnic

## Concursul de ouat

*In pagina agricolă a ziarului „Universul", unul din colaboratorii Institutului naţional zootehnic a anunţat că anul viitor se va organiza un concurs de ouat, menit să scoată în evidenţă cine posedă găinile cele mai bune ouătoare în ţara noastră.*

*Cum însă chestiunea concursului de ouat nu trebue considerată ca o simplă experienţă sporadică şi întâmplătoare, cred că este necesar să atragem serios atenţiunea crescătorilor de păsări asupra acestei probleme.*

*In toate ţările, cari se ocupă de aproape cu avicultura, există un concurs naţional de ouat. El este mijlocul suprem de calificare a fermelor avicole. Concursul de ouat nu este ceva privat şi local, ci este o organizaţie oficială pe toată ţara, întreţinută de Stat, căci Statul este cel dintâi care are interesul să-şi cunoască materialul cu care se execută acţiunea sa avicolă. Găina, — ca şi toate celelalte păsări şi animale de curte, — nu se creşte pentru frumuseţe, ci pentru producţie, iar statul care vrea să promoveze producţia avicolă, trebue să aibă grijă ca păsările care se răspândesc să nu fie numai frumoase, ci în primul rând să fie productive. De aceea s'au creiat pretutindeni aceste concursuri naţionale de ouat, unde fiecare avicultor trimite câte un lot de găini din cele mai bune, ca să concureze cu ale celorlalţi avicultori, întocmai cum se procedează şi cu caii de curse.*

*Avantajul crescătorilor este, bine înţeles, cât se poate de mare, căci toţi cumpărătorii vor da năvală la acele ferme, care au avut găinile cele mai ouătoare.*

*Odată concursul de ouat organizat într'o ţară, nu este permis nici unei ferme avicole să stea în rezervă şi să nu trimită loturi de găini la concurs. Singurul fapt al abţinerii aruncă discredit asupra fermei, căci clientul, ştiind de existenţa concursului, nici nu mai vrea să audă de fermele, cari nu participă.*

*De aceea, când Institutul zootehnic s'a hotărît să anunţe înfiinţarea concursului naţional român de ouat, a stat mai întâi mult la chibzuială, căci acest concurs are un rol bine determinat şi ocupă primul plan în intervenţionismul de Stat în materie avicolă, fiind menit să aibă un ecou profund în rândurile crescătorilor de păsări din toată ţara.*

*Concursul va începe în toamna viitoare. Găinile încep a concura din luna Octombrie sau cel mai târziu Noembrie. Se vor anunţa la timp toate datele necesare pentru trimiterea găinilor, arătându-se şi locul unde se va organiza concursul, însă era nevoe ca înştiinţarea crescătorilor să se facă de pe acum, căci la concurs vor trebui trimise pe de o parte puici din primăvara viitoare, iar pe de alta găini în anul al doilea de ouat, adică puicile care încep să ouă din toamna aceasta, aşa încât crescătorii sunt avertizaţi să-şi aleagă, de acum câte 3—4 exemplare mai ouătoare din fiecare rassă, pentru a le avea gata de concurs.*

*Durata concursului este de un an. Găinile stau deci un an încheiat în localul concursului sub îngrijirea şi răspunderea personalului dela Institutul naţional zootehnic, care va lua toate măsurile de vaccinare, de profilaxie şi de igienă, pentru a asigura buna stare a păsărilor.*

*Cu acest concurs Statul îşi asumă o sarcină mare, căci se cer instalaţii, personal, cheltuieli de întreţinere, etc., însă era neapărat nevoe de înfiinţarea lui, întru cât, în faza de expansiune avicolă în care ne găsim noi, nimic nu poate strica mai mult decât lipsa de control. Avem o serie întreagă de ferme avicole în plină desvoltare, dar avem şi un mare număr de cumpărători, nemulţumiţi că plătesc scump şi li se dă material necorespunzător. Toate acestea sunt menite să înceteze şi în locul lor se va restabili încrederea, din moment ce concursul de ouat va califica fermele de elită şi va pune ordine în avicultura românească.*

*Pentru a şti ce dimensiuni urmează a se da instalaţiunilor, crescătorii de păsări, cari doresc să participe la concursul de ouat, sunt rugaţi să înştiinţeze de acum Institutul naţional zootehnic.*

**Docent dr. D. CONŢESCU**
**Subdirectorul Institutului zootehnic**

## Metode de vânătoarea cerbilor

Din pricină că cerbul carpatin este cel mai nobil printre vânatul european şi pentru motivul regenerării şi răspândirii lui pe întregul lanţ al Carpaţilor ministerul de domenii a hotărît să nu se vâneze nici un cerb sau cerboaică fără autorizaţie specială, care nu se dă decât pentru cerbii cari au mai mult de 12 ramuri la coarne sau sunt bătrâni, neapţi pentru reproducţie.

Metodele de vânătoare întrebuinţate la cerbi sunt trei: Vânătoare la pază, vânătoare la apropiat şi, metoda cu chemătoarea; celelalte nu sunt permise de lege.

1. Se poate cunoaşte după urme şi după obiceiurile vânatului, locul pe unde trece cerbul mai des. Începând din luna August şi până în Noembrie, ne putem aşeza în apropiere de trecătoarea lui, înarmaţi cu o puşcă ghintuită, aşteptându-l.

Îmbrăcămintea vânătorului trebue să fie de culoarea mediului înconjurător, nici chiar batista să nu fie albă şi să nu se folosească de săpun sau ape de toaletă cu miros puternic. Gesturile şi zgomotele trebue evitate cât mai mult.

Vântul să nu bată dela locul de pază spre vânat, de oarece cerbul are mirosul foarte fin şi simte imediat prezenta vânătorului. Locul să fie astfel ales, încât să fie câmp bun de tragere, adică în marginea unui luminiş, a unei tăeri sau poeni, iar, dacă posibilităţile permit, să se construiască un observator sus, într'un arbore.

2. Vânătoarea „la apropiere" este metoda vânătorului încercat, de oarece e mult mai uşor să aştepţi ca/vânatul să vie la tine, decât să te duci tu la el. Pentru „apropiere" terenul trebue să fie şi amenajat cu poteci şi cărări de vânătoare, curăţate de frunze şi crăci uscate, spre a evita sgomotele paşilor. De asemenea încălţămintele să nu scârţâie, iar talpa să fie de sfoară împletită ori de cauciuc sau pâslă.

Prin metoda „la apropiere" cutreeri un teritoriu întins, poţi vedea cerbi mai mulţi din cari alegi pe cei buni de împuşcat. Trebue să ţinem seama şi la această metodă de condiţiile expuse la precedenta.

3. Vânătoarea „cu chemătoare" este cea mai frumoasă dar şi cea mai puţin uzitată prin greutatea ei şi îndemânarea, care se cere vânătorului.

Vânătorul trebuie să imite perfect glasul cerbului, care mugeşte, cu ajutorul unui corn de bou sau a unei scoici de triton. Pentru a reuşi să imiţi până în cele mai subtile modulaţii mugetul cerbului, trebue să fi ascultat adesea mugetul, să fi experimentat de multe ori scoica sau cornul, care să aibă rezonanţa necesară; altfel nu reuşeşti.

Cerbii încep să mugească la sfârşitul lunii August şi începutul lunii Septembrie, până către jumătatea şi sfârşitul lui Octombrie. Chemătoarea nu se poate întrebuinţa decât în perioada aceasta.

Acolo unde auzim un cerb mugind ne aşezăm cu chemătoarea şi imităm cu ea glasul unui presupus rival.

Cerbul, când aude glasul rivalului, porneşte spre el, cu intenţia de a-l goni din domeniul său, din preajma ciutelor sale. Dacă glasul cerbului imitat de vânător este mai puternic decât acela al cerbului ce mugea, adeseori se întâmplă ca acela, în loc să se apropie, se depărtează, luând şi ciutele după el. Glasul cerbului pe care-l imităm trebue să fie: provocător, dornic, supărat, după împrejurarea în care ne găsim. Şi această chestiune formează obiectul unor observaţiuni îndelungate şi al unei practici pe teren, fără de care nu putem socoti cu rezultate favorabile.

Dacă cerbul răspunde la chemarea vânătorului, venind către el, atunci se pregăteşte arma fără sgomot şi, când apare cerbul, care se poate cunoaşte şi după glas că este bătrân sau bun de împuşcat, se trage.

Dacă cerbul răspunde, dar nu se apropie, trebue să înainteze vânătorul spre el, mugind cu scoica din când în când, până ajunge la distanţa convenabilă de tras. Trebue să se ţină seamă şi aci de regulele stabilite la vânătoarea prin apropiere.

Se întâmplă ca, atunci când se imită glasul cerbului, să răspundă mai mulţi din diferite direcţii. In cazul acesta se alege din ei pe cel care ni se pare, după glas, mai puternic şi răspunde mai activ la chemare.

La această vânătoare sunt atâtea situaţii şi atâtea probleme care se pun, încât au făcut obiectul unor volume întregi. Suntem dispuşi a da orice informaţii celor interesaţi, adăugând şi literatură vânătorească de documentare.

Colaborarea Institutului de cercetări agronomice

## Gândacul rapiţei

### (Entomoscelis adonidis)

*Cunoscut de popor şi sub numele de „gândacul roşu al rapiţei", se găseşte răspândit în Europa, Asia şi America de Nord.*

*La noi în România se găseşte mai mult în judeţele din şesul dunărean, în Basarabia etc.*

*Atât gândacii (adulţi) cât şi viermii (larvele) trăesc pe rapiţă şi pe alte plante din familia Cruciferelor afară de aceasta şi pe plante din familia Composeelor şi familia Renunculaceelor.*

*In unii ani viermii se ivesc în*

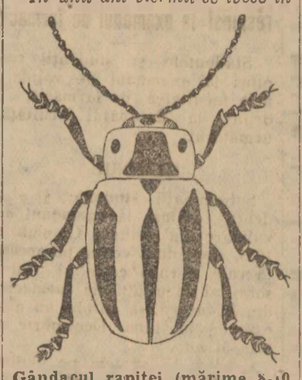

**Gândacul rapiţei (mărime 8-10 mm.)**

*cantităţi mari distrugând lanuri întregi de rapiţă.*

*Gândacul are lungime între 8—10 mm. Partea superioară (dorsală) a gândacului este de culoare roşie aprinsă, de aici vine numele de „gândacul roşu al rapiţei". Pe aripele scorţoase (elitre) prezintă trei dungi longitudinale de culoare neagră. Pe torace în partea mijlocie are o pată neagră, iar de o parte şi de alta a acesteea se găsesc încă două pete negre mai mici.*

*Pe partea de desubt (ventrală) gândacul este de culoare neagră, tot astfel sunt colorate, picioarele şi cornţele (antenele)..*

*Culoarea aceasta deschisă o are numai gândacul viu, după*

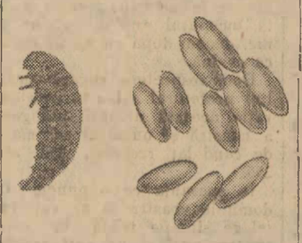

**In stânga, larvă de gândacul rapiţei; în dreapta, ouă de gândacul rapiţei (mărite).**

*moarte culoarea roşie devine castanie.*

*Larva are lungimea de 8—10 mm. Culoarea ei este neagră, corpul acoperit cu negi dispuşi în rânduri, de aceea în unele regiuni ale ţării se numesc, viermii negri ai rapiţei".*

*In mod obişnuit imperecherea indivizilor, adică a masculului cu femela are loc la sfârşitul lunei August şi în luna Septembrie. Femela începe cu depunerea ouălor în Septembrie-Octombrie şi în unii ani şi în Noembrie. Aceasta depinde mult de condiţiunile climaterice.*

*Ouăle sunt mici, de formă ovală şi de culoare galben-roşiatică. Femela depune sub bolovanii mici de pământ, printre crăpăturile pământului şi chiar pe suprafaţa pământului; adeseori sunt în grămezi, foarte rar sunt izolate. Dacă timpul este frumos la câteva zile din ouă ies larvele. Când toamna este prea rece, ouăle rămân şi peste iarnă, aceasta se întâmplă foarte rar.*

*Larvele de îndată ce apar încep să atace rapiţa tânără, lucru ce se constată după roţături şi găuri, ce se observă pe frunze. Pe măsură ce larva creşte consumă mai mult din frunze, încât din frunze rămân numai nervurile. Indată ce vremea se răceşte mai mult, larvele se ascund în pământ şi stau acolo amorţite în culcuşuri, ferite de frigul iernei. In luna Martie şi Aprilie când vremea s'a îndreptat, larvele părăsesc culcuşurile de iarnă şi încep să mănânce din rapiţă, ce a rămas din toamnă.*

*Daunele mari la rapiţă sunt în lunele Martie şi Aprilie. Pe la sfârşitul lunei Aprilie larvele ajung la mărimea definitivă (maturitate) şi iar se afundă în pământ într'un fel de galerii adânci de câţiva cm. şi largi de 4—5 mm. Acolo larva se transformă în păpuşă (nimfă), în care stadiu stă nemişcată. Prin luna Mai apar adulţii, ce contribue la distrugerea florilor şi tecilor tinere de rapiţă. După ce se culege rapiţa, gândacii încep să se retragă şi pe alte crucifere sălbatice, de exemplu muştar sălbatec, pe ruscuţă (Adonis) din familia Ranunculacee, captalan (Petasites) din familia Composee etc.*

*In timpul căldurilor de vară gândacii se ascund în pământ; rareori se întâmplă să-i observăm şi în plină căldură. Stau în pământ până ce începe timpul să se răcorească (August, Septembrie) şi încep ciclul de viaţă descris.*

*Combaterea „gândacului roşu al rapiţei" este uşoară, dacă tratamentele se fac din timp, atunci când se observă pe câmp primele vetre, cari se recunosc după roţăturile şi găurile de pe frunzele de rapiţă.*

*Contra larvelor tratamentele se fac primăvara şi toamna.*

*Tratamentul cel mai eficace şi cel mai economic este acela de a face stropiri cu arseniate (anume Arseniat de Plumb, Arseniat de Calciu, Areniat de Cupru etc.). Modul de întrebuinţare este indicat pe cuttile preparatelor. Stropirile se fac cu vermorele, astfel încât se stropesc vetrele infectate şi încă 2—3 m. împrejurul acestora*

*Pentru combatere se pot întrebuinţa şi preparatele de arsenic sub formă de prafuri, prăfuind cu aparate speciale (foale).*

**Rapiţă atacată de Entomoscelis**

*Larvele mâncând frunzele, ce au fost stropite, mor. Dacă ploaia a căzut imediat după stropire şi a spălat soluţia, operaţiunea trebue repetată. De notat că cu cât stropirile se fac mai cu atenţiune, astfel ca soluţiunea stropită să fie uniform repartizată pe frunze, cu atât şi rezultatele vor fi mai bune.*

*Pentruca rapiţa să-şi aibă locul de frunte în economia rurală, trebue ca toţi cultivatorii de rapiţă să colaboreze în mod la distrugerea gândacului „Entomoscelis adonidis".*

**Florica L. Dimitriu**
Statiunea Entomologică din Institutul de Cercetări Agronomice.

## BIBLIOGRAFII

Au apărut:

REVISTA ŞTIINŢELOR VETERINARE, abonamentul lei 200 anual. Căsuţa Poştală 303, Bucureşti. N-rul pe Septembrie are articole semnate de d-nii: Călinescu, Florin, Begescu, dr. Justin Braghină, Vilaia, P. Gheorghiadi, dr. M. Vaida, dr. I. Iliescu, V. Lovinescu-Rădăşani, dr. Nina Mihăilescu, Rădulescu-Calafat, dr. G. Al. Marta şi N. Pătrăşcanu.

REVISTA HORTICOLA, organul societăţii de horticultură din România. Redacţia calea Şerban-Vodă nr. 237, Bucureşti. Abonamentul 120 lei anual.

Pe luna Octombrie are următoarele articole: W: Cu ocazia apropiatei expoziţii de horticultură; M. M. Georgescu, Bujori; Gh. Rivoire: Impotriva plantelor verzi; L. Faraudo: Supliment Français de la Revue Horticole.

PROPAŞIREA AGRICULTUREI, revista absolvenţilor şcoalelor de agricultură, Viticultură şi Horticultură din România. Redacţia strada Academiei nr. 2 Et. 3. Abonamentul anual 80 lei pentru săteni şi 120 lei pentru membri.

Numărul de Septembrie cuprinde articole de C. Diaconescu, I. Râmnic, ing. Al. P. Ionescu, Steliana Clortescu, etc.

CATALOGUL PEPINIEREI DE POMI RODITORI, Dr. E. GRINTESCU, şos. Colentina - Ştefăneşti km. 3 sau Bucureşti str. Lisabona 10.

SATUL, revistă de literatură şi cultură pentru popor. Redacţia str. Aurel Vlaicu Nr. 5 Bucureşti. Abonamentul pentru plugari 60 lei anual.

Pe luna Octombrie are articole de specialitate de d-nii: I. Sleputin-Voinova, dr. V. Cristea, dr. C. Mihăilescu.

—xox—

## Poşta agricolă

267. **Anton Coşa-Semelac-Arad.** — Adrese pentru procurarea de iepuri de diferite rase: Societatea pentru încurajarea creşterei pasărilor şi animalelor mici-Timişoara, Arad, Lugoj, Oradea-Mare, Cernăuţi, Braşov, apoi d-na E. ing. Minchievici Ungheni-Basarabia, şi med. veter Ghinculov Cetatea Albă.

268. **C. Marinescu-Slobozia.** — Vacile obişnuite a lăsa lapte numai când li se dă viţelul să sugă, se pot desvăţa, dacă în loc de li se pune dinainte tărâţe sau alte grăunţe, ca să mănânce în timp ce gospodina mulge. E chestiunea ca vaca să fie ocupată în timpul mulsului. Cel mai bun lucru însă, este ca vaca să fie dela început obişnuită a se mulge fără viţel, pe acesta hrănindu-l aparte cu lapte.

**Med. vet. Dr. P. D. P.**

## O cooperativă de tutun

### în Dobrogea de Sud

In ziua de 8 Octombrie a. c. s'a inaugurat cu o deosebită solemnitate localul cooperativei cultivatorilor de tutun, din comuna Armutlia, jud. Caliacra, frumos împodobită pentru această sărbătoare.

Incă de dimineaţă au început să sosească autobuzele şi căruţele cu delegaţi ai cultivatorilor de tutun din întreg inspectoratul C. A. M. Bazargic. Două autobuze îmbrăcate cu crengi de stejar şi drapele au adus echipa culturală a lucrătoarelor dela depozitul de fermentarea tutunului din Bazargic.

**Localul cooperativei cultivatorilor de tutun din com. Armutlia**

In afară de membrii cooperativei şi delegaţii cultivatorilor din regiune, au luat parte preoţii şi învăţătorii din împrejurimi, iar din oraşul Bazargic au venit toţi cei ce se interesează de propăşirea economică şi culturală a sătenilor: profesoare şi profesori ai liceelor în frunte cu directorii respectivi, d. prof. universitar Papacostea, deputat de Caliacra, preşedintele Camerei de agricultură, inginerii agronomi ai Camerei, inginerul şef al Ocolului Silvic, protoereul judeţului, revizorul şcolar, medici, avocaţi etc., etc.

Intreg personalul C. A. M. din inspectoratul Bazargic a fost deasemenea prezent.

Din partea direcţiunei g-rale C. A. M. au sosit d-nii: inspector g-ral V. Arghirescu şi inspectori A. Radoslav şi Gh. Pâum.

Folosindu-se de frumuseţea timpului din această zi, serbarea a avut loc în curţea coopertivei, care a fost neîncăpătoare.

Serviciul religios a fost oficiat de către protoereul judeţului, asistat de preotul comunei Armutlia, iar răspunsurile au fost date de corul depozitului de fermentare.

După sfinţirea localului, preşedintele cooperativei Panait Bălolu, şeful circumscripţiei, a deschis seria cuvântărilor, arătând activitatea cooperativei, precum şi rolul pe care trebue să-l aibă în viitor.

Cuvântul inaugural însă l'a rostit d. ing. agr. Al. Năsturaş, inspectorul regiunei Bazargic C. A. M., care a preamărit în cuvinte alese binefacerile cooperaţiei.

In urmă a vorbit d. prof. universitar Papacostea, arătând mulţumirea că a putut lua parte la această manifestaţie şi a relevat adevărurile spuse în cuvântarea inaugurală a d-lui ing. Năsturas.

Au mai vorbit preşedintele Camerei de agricultură şi revizorul şcolar precum şi delegatul comunităţii musulmane, în limba turcă.

A urmat apoi serbarea, dată de echipa culturală a depozitului de fermentare Bazargic. S'au cântat cântece naţionale în coruri pe trei voci, s'au făcut recitări şi s'au executat dansuri naţionale.

Intreg programul serbării a fost o adevărată revelaţie, stârnind admiraţia tuturora.

După serbare s'a servit delegaţilor cultivatori o masă, iar invitaţilor o gustare în sala de recepţie.

Dacă ridicarea acestui local, însemnează un puternic început în domeniul economic al micilor plugari, inaugurarea lui a dat prilejul unei adevărate sărbători naţionale şi de afirmare a românismului în acest colţ depărtat al ţării.

**Asistent.**

—xox—

Acest morcov este cultivat de d. Gheorghe Pora, din bulevardul Ghica-Tei 25, în grădina sa şi voeşte să urmărească ca, prin noua sădire, să la seminţele spre a le cultiva din nou şi să vadă ce curiozitate a naturii se mai dă la iveală.

## Pentru buna vinificare

Ca să avem o bună fermentare a mustului din struguri, trebue multă grijă la vinificare.

Pentru a înlătura desvoltarea altor soiuri de microbi cari nu ajută calităţii vinului, se recomandă întrebuinţarea fermenţilor selecţionaţi, răspândiţi de direcţiunea viticulturii. Ei sunt formaţii din „zacharomices elipsoideus şi apiculatus" inmulţiţi în must sterilizat şi obişnuiţi să acţioneze într'un mediu, care are 10 gr. acid sulfuros, rezultat din fumul de pucioasă, pe hectolitru de must.

La fiecare sticluţă se găsesc instrucţiuni cum să se procedeze.

Dar trebue să se ştie că fermentul soluţionat unifică buchetul la vin, aşa că faima particulară a diferitelor podgorii e în pericol să dispară. De aceea socot că mai bine e să întrebuinţăm cuibul de fermenţi locali a cărui pregătire e uşoară.

Inainte cu 4—6 zile de culesul general se culeg 50—100 kg. sau şi mai mulţi struguri din varietăţile bune, bine copţi şi sănătoşi, pe alese. Se mustesc într'o putină curată şi sterilizată cu apă fiartă, putină nouă de stejar uşurată de prea mult tanin.

Putina în chestiune să se ţină la căldură în caz că temperatura este rece, ca să intre cât mai repede în fermentaţie. Temperatura să fie între 16-18 grade.

Strugurii din putină pentru cuib, să fie din cei albi. In caz că strugurii sunt amestecaţi, se toarnă în putină numai mustul stors repede prin instrumente: sdrobitor, teasc sau sac, sterilizate cu apă fiartă.

Din cuibul cu fermenţi locali, aflat în fermentaţie, se ia câte 2—3 litri pe hectol. must ce voim să fermentăm.

Adaosul fermentului-cuib să se facă de cum s'a început mustitul recoltei de struguri sau şi cu câteva ceasuri în urmă; dar, mai bine înainte şi în nici un caz după ce a început fermentaţia marei cantităţi de must.

Cuibul din putină se completează îndată cu must proaspăt de sub teasc şi mai bine de sub sdrobitor ca să fie cât mai proaspăt posibil şi deci fără început de fermentaţie.

Prin adaos fracţionat, în 3—4 rânduri, a câte 5—6 gr. metabisulfit până la 16—20 gr. pe hl. cuib în putina în care-l pregătim, obişnuim şi aceşti fermenţi cu fumul de pucioasă (acidul sulfuros) şi putem lucra în condiţiuni ca şi cu cei selecţionaţi; dar, în acest caz, trebue grije şi drămurire.

**Dobre Rădulescu**

# VIAȚA POLITICĂ

## Contractul pavagiilor trebue votat de Parlament

D. G. G. Mironescu, ministru de interne, a însărcinat pe inspectorul financiar Procopiu cu cercetarea dosarului faimoasei concesiuni pentru pavarea Bucureștilor.

Din primul moment s'a constatat, că, prin contractul votat în condițiile știute, angajându-se banii comunei dincolo de prevederile legii, acest contract nu ar putea intra în funcțiune decât cu votul Parlamentului.

D. G. G. Mironescu a făcut o adresă în acest sens primăriei municipiului precizând că numai corpurile legiuitoare au dreptul să aprobe sau să respungă o astfel de concesiune de pe urma căreia primăria va avea de plată o anuitate de peste 80 milioane lei timp de șease ani.

Dem. Dobrescu, știind însă că în Parlament, se vor da în public la iveală toate neorânduelile relevate cu prilejul licitației, a făcut apel la guvern, să renunțe la controlul Parlamentului.

Dobrescu a făcut în acest sens o întâmpinare scrisă d-lui Mironescu care a însărcinat pe directorul contabilității din ministerul de interne să controleze veracitatea cifrelor invocate de primar.

Astăzi d. G. G. Mironescu va lua o hotărîre definitivă care nu poate fi decât acea logică: trimiterea faimosului contract al pavagiilor în discuția Parlamentului.

## Ministrul finanțelor cere amputarea creanțelor interne

*În ședința consiliului central al partidului „Uniunii agrare", d. Argetoianu a spus între altele că a avut prilejul să citească un memoriu pe care ministrul de finanțe l-a adresat consiliului de miniștri și în care spune că: „regimul de moratorii în care trăim este dezastruos, astfel că se impune o imediată reducere a debitelor".*

*Nimic nu ne îndreptățește să nu credem afirmația d-lui Argetoianu. Fluctuațiile doctrinare ale ministrului nostru de finanțe sunt atât de cunoscute în cât nu e surprinzător că dela teoria „intangibilității creanțelor„ susținută la Paris, a trecut acum la amputarea creanțelor. Omul acesta nu are nici un fel de concepție în materie de finanțe. E oportunist și oportunismul său e în strânsă legătură cu interese personale sau de partid.*

*Față de teoriile susținute de vice-președintele partidului din care face parte, teorii concretizate în programul dela Câmpulung, ministrul de finanțe a venit la licitație cu amputarea creanțelor.*

*Trebue să se cunoască adevărul în această chestiune. Trebue să se știe care este în definitiv părerea guvernului în această problemă a debitorilor interni.*

*Se vorbește mereu de refacerea creditului. Dar oare este posibil așa ceva, când pe fiecare zi se lansează tot felul de idei cari departe de a servi creditul public, din potrivă îl distrug?*

*Din ziua în care d. Mihalache și-a expus programul la Câmpulung, neîncredere publicului în ziua de mâine a crescut. Mult, puțin cât au mai rămas depuneri în bănci, au fost retrase. Moratoriu, inflație, reducere de creanțe, toate acestea agravează neîncrederea, distrug bruma de credit ce mai există.*

*Dar, din partea unui ministru de finanțe, care n'a avut nici o directivă în toată activitatea lui, nu se poate aștepta ceva mai bun. După cum a lovit în creditul țării în afară, lovește acum și în creditul intern.*

## Misterul în afacerea Skoda-Seletzky

**Cazul unui fost ministru și al unui actual ministru**

**In afacerea Skoda-Seletzky există un mister, care trebuie să fie dezvăluit.**

**Procesul lui Seletzky nu este de cât un prolog, o introducere, o intrare în materie. El a putut să definească rolul ce l-a jucat în București, reprezentantul uzinelor Skoda din România și să stabilească vinovăția acestuia în anumite chestiuni și fapte, dar n'a atacat afacerea în fond și deci n'a contribuit să înlăture misterul și nici să ofere deznodământul impus de ideea justiției — dominantă într'un stat civilizat — și de interesele apărării naționale, ca și de comandamentele moralei.**

**De acela, dela început, de când a izbucnit scandalul public, noi am căutat să stabilim o linie de demarcație, între operațiunile agentului Skodei, din București, Bruno Seletzky și afacerile ce s'au făcut de către anumite personagii politice din țară, în legătură cu marea comandă de armament făcută de guvernul național-țărănist, la uzinele din Cehoslovacia.**

**Pe noi nu ne-a interesat atât activitatea de samsar recunoscut a reprezentantului casei Skoda și metodele sale de lucru, cari la un moment dat au atins spionajul, ci vasta operațiune de corupție și de cointeresări, marcată prin comisioane, șperțuri, așa zise onorarii, cheltueli de reprezentare și de înregistrare, ce s'a desfășurat în jurul comenzii de armament în valoare de cinci miliarde lei. Justiția militară a condamnat pe Seletzky pentru anumite fapte; dar ea n'a putut — cu toate încercările ce le-a făcut — să dezvălue secretul cifrelor de pe numeroasele liste, în care sunt înregistrate sub diverse denumiri, persoane politice din România, alături de sume considerabile și de numerele contractelor încheiate între ministerul apărării naționale și stabilimentele Skoda din Cehoslovacia.**

**Dar, dacă pe noi nu ne-a interesat atât condamnarea lui Seletzky, din considerațiunile expuse mai sus, cei implicați în această vastă afacere de jaf și de corupție au făcut tot ce le-a stat în putință, — presiuni, promisiuni, intimidări, amenințări directe, sau indirecte, — ca să obțină din partea judecătorilor militari achitarea complicelui lor.**

**Achitarea lui Seletzky ar fi fost exploatată de interesații în cauză, în sensul că nimic suspect, echivoc și neregulat, nu s'ar fi descoperit în legătură cu comanda de armament. In felul acesta, ei ar fi răsturnat pe alt plan afacerea, ca să poată apoi trage concluzii forțate, dar favorabile lor.**

**Unul din principalii interesați în comanda de armament, — fost ministru — a încercat să facă presiuni, până la intimidare și amenințare, în timpul procesului Seletzky, doar o influența pe judecătorii militari, spre a-i abate dela datoria lor. După sentința de condamnare, același personaj, — așa se spune — nu s'a sfiit să admonesteze pe unul din principalii judecători pentru că a dat o asemenea sentință.**

**Cazul acesta a provocat comentarii în diferite cercuri politice și militare; dar n'a avut altă urmare. Pentru ce?**

**El este semnificativ și indicativ, — căci ne oferă direcția în care se află tabăra celor ce au tras beneficii personale din comanda de armament la Skoda.**

**A intervenit apoi cazul d-lui Mirto, care știe totul, care a declarat că cunoaște numele oamenilor politici, amestecați în afacerea Skoda, dar nu vrea să le dea în vileag, de cât atunci când va crede d-sa de cuviință...**

**Ce înseamnă această atitudine din partea unui ministru, refuzul categoric de a ajuta opera justiției, într'o chestiune importantă, care interesează apărarea noastră națională și prestigiul statului român, dacă nu voința manifestă a guvernului de a acoperi pe profitorii mari și mici ai partidului național-țărănist, plătiți de Skoda prin intermediul lui Seletzky?**

**Iată alt membru al majorității, d. Ilie Lazăr, a declarat ziarului „Maramorosi Elet" din Sighet:**

*„Dacă eu voi vorbi despre afacerea Skoda, voi provoca mare senzație și grave neplăceri unor domni bine situați. Nu o fac însă, fiindcă sunt cavaler. Totuși, va veni timpul când voi da în vileag pe „Palaelibus", „Cauciuc" și pe toți ceilalți, care voesc să se acopere cu mine".*

**Ce înseamnă toate aceste declarații și atitudini, care frizează șantajul și confirmă operațiunile odioase ce s'au practicat, pe o scară întinsă, în chestia armamentelor?**

**Pentru ce miniștri, ca d. Mirto, și deputați ca d. Ilie Lazăr, nu vor să spună tot ceia ce știu în afacerea Skoda, ci numai amenință pe „domnii bine situați" cari au încasat comisioane și șperțuri?**

**Acest spectacol este odios.**

**Iată pentru ce nu vom inceta campania până când misterul în afacerea Skoda-Seletzky va fi complet dezvăluit, iar vinovații dovediți, vor primi pedeapsa cuvenită.**

## Cantină pentru șomeri

*S'a inaugurat o cantină municipală pentru șomerii intelectuali. E o inițiativă bună, dar sub egida mai mult decât suspectă a edililor ce conduc azi destinele Capitalei, teamă ne e că nu va rămâne decât intenția de a se veni în ajutorul șomerilor intelectuali.*

*Deocamdată vedem că au prânzit numai persoane simandicoase, consilieri grași, ajutori de primari îngrășați, etc., fără să ni se spue dacă au fost ospătați și șomerii.*

*Să nu se repete și de data asta sistemul balurilor de caritate: petrecerea era pentru boeri, iar cei lăsați în grija carității se alegeau cu mai nimic.*

## Malaxa, apărându-se, se acuză

**= Nu există automotor Malaxa. = Nu există risc pentru Malaxa. = Toate riscurile pentru C. F. R. = Inexactitatea cifrelor lui Malaxa privitoare la preț = Oferte cu mult mai ieftine respinse din oficiu =**

Am arătat în numărul de ieri că nu există de fapt nici un fel de tip automotor Malaxa și nici un brevet Malaxa și adăugăm nici măcar nu s'a stabilit anterioritatea pentru sistemul motorizărei întrebuințat de Malaxa.

De altfel însuși Malaxa, în apărarea ce și-o face de câte-va zile spune:

*„Este adevărat că contractul în discuțiune nu privește cumpărarea fermă și imediată a unui tip precis de automotor existent deja într'o remiză".*

Și noi complectăm această frază adăugând: FIINDCĂ NICI NU EXISTA VRE-UN AUTOMOTOR MALAXA.

*Și atunci ce furnizează uzinele Malaxa C. F. R.?*

*După propria mărturisire a lui Malaxa, C. F. R. sunt pur și simplu transformate într'un câmp de experiențe pentru Malaxa, cu asigurarea dată că orice s'ar întâmpla și în orice caz, C. F. R. nu vor putea introduce nici un fel de tip automotor de cât prin intermediul uzinelor Malaxa. Aceasta e situația. REGIA AUTONOMA ABDICA DELA LIBERTATEA EI FARA NICI UN FEL DE AVANTAJ PENTRU EA, FARA NICI O UTILITATE PRACTICA.*

*Dar spune Malaxa, C. F. R. nu au nimic de pierdut pentru că:*

*„Neplătindu-le decât pe tren X km. efectuat și anume pentru vagoane pe care le va fi experimentat pe riscul uzinelor Malaxa timp de 6 luni, C. F. R. sunt sigure că: sau vor plăti, și atunci este pentrucă vor avea automotoarele perfecte pe care le caută, — sau uzinele nu vor putea furniza aceste automotoare și atunci C. F. R., nu ar avea nimic de plătit".*

*Ne abținem de a califica acest raționament. Lăsăm sarcina aceasta cititorilor. Să relevăm numai următoarele:*

**1) Malaxa recunoaște că e vorba de o simplă experimentare.**

**2) De unde rezultă că dacă i se va plăti km. efectuați înseamnează că automotoarele — adică vagoanele motorizate — vor fi perfecte?**

**In primul rând însuși Malaxa recunoaște că nu există nici un tip perfect de automotor când spune:**

*„Plecând dela împrejurarea că problema tehnică a automotorului nu e încă complet rezolvată...".*

**Ori, nu o simplă motorizare a unor vagoane vechi va aduce soluțiunea într'o problemă tehnică care n'a fost încă rezolvată în nici o țară.**

**3) Nimeni n'a afirmat că vagoanele motorizate nu vor funcționa și nu vor face km.**

**In ce condițiuni tehnice se va face însă traficul și care este avantajul posibil pentru C. F. R., aceasta este o altă chestiune. Așa că, din faptul că Malaxa va fi plătit pentru km. efectuați nu înseamnă de fel că sistemul e perfect și că nu urmează nici o pagubă pentru C. F. R.**

**4) Malaxa spune că experimentarea SE VA FACE PE RISCUL UZINELOR MALAXA TIMP DE 6 LUNI. De unde scoate acest lucru? Care e articolul care prevede acest lucru? Articolul 8 dn contract spune următoarele:**

*„Malaxa este obligat ca în primele 6 luni dela data predării fie cărui vagon motor, să facă întreținerea cuvenită și supravegherea echipamentului mecanic al fiecărui vagon motor predat, obligația lui Malaxa încetând din momentul când stricăciunile și defectele se datoresc neglijenței, accidentelor, manipulărilor greșite sau relei voințe a personalului,".*

*Or, din acest articol nu rezultă de fel că e vorba de o experimentare, după care C. F. R. sunt libere să primească sau nu sistemul Malaxa. Dacă într'adevăr C. F. R. ar fi avut intențiunea aceasta, atunci era foarte simplu să comande uzinelor Malaxa motorizarea câtor va vagoane, să le experimenteze 6 luni și dacă experimentarea aceasta ar fi dat rezultate mulțumitoare, atunci să fi încheeat contractul. Malaxa însă a obținut dela început — și aci stă cheia afacerei — un contract definitiv fără experimentare și cu asigurarea că chiar dacă rezultatul nu va fi mulțumitor, tot Malaxa să rămâe mai departe furnizorul, chiar de automotoare cumpărate de el dela alții.*

**Deci, revenim: nu e vorba de o experimentare care să aducă vre-un risc, în caz de nereușită, uzinelor Malaxa, sau care ar periclita contractul. Art. 8 citat mai sus prevede numai obligația lui Malaxa ca timp de 6 luni de la data predării vagonului motor să-l întreție și să supravegheze echipamentul mecanic.**

**Și după cum arată acest art. 8, această obligație a lui Malaxa este enorm redusă, fiindcă se lasă în sarcina C. F. R. o sumă de eventualități: neglijența, accidente, manipulări-greșite, rea voință a personalului. Și câte nu se pot introduce în aceste eventualități pentru ca Malaxa să scape de răspundere? Și pentru ca să fie și mai sigur Malaxa că nu va avea în nici un caz nici o răspundere, a mai adaugat la același articol aliniatul următor:**

*„Nu intră în întreținerea cuvenită și nici nu se consideră ca defect, uzurile normale datorite funcționării și utilizării fiecărui echipament mecanic. De asemenea întreținerea precum și orice defecte ale vagonului propriu zis nu cad în sarcina lui Malaxa și Malaxa nu poate fi făcut răspunzător de aceasta".*

**Și acum întrebăm, ce risc a mai rămas uzinelor Malaxa. Să judece ori ce om de bună credință și să compare articolul citat cu afirmația lui Malaxa că vagoanele „vor fi experimentate pe riscul uzinelor Malaxa, timp de 6 luni".**

**Puțină bună credință totuși n'ar strica.**

*

**Inainte însă de a incheia, pentrucă în cele publicate eri de Malaxa, acesta, pentru a impresiona pe cititori, citează unele oferte pe care le-ar fi primit C. F. R. în 1931 și care ar fi mult mai scumpe de cât prețul pe care-l vor incasa uzinele Malaxa.**

**Nu cunoaștem ofertele citate de Malaxa. Afirmăm însă că prețurile mondiale ale automotoarelor cele mai perfecționate, noui, cu instalațiuni complecte sunt cu mult mai scăzute de cât cel pe care îl indică Malaxa ca preț al automotoarelor sale.**

**Mai afirmăm că acest din urmă preț indicat de Malaxa nu este exact, costul unui vagon motorizat Malaxa fiind mult mai mare de cât cel arătat de Malaxa.**

**Și iarăș afirmăm că la C. F. R. sunt alte oferte care nici n'au fost luate în considerație, sunt industrii indigene și străine cari au cerut C. F. R. să indice un caet de sarcini pentru a putea face o ofertă precisă cu indicațiuni de preț și cu modalitate de plată.**

**Toate acestea oferte au fost puse pur și simplu la dosar fără a se da vre-un răspuns măcar de complezență.**

**Și pentru incheere afirmăm ceeace de altfel am mai spus — că uzine cu reputație mondială participând la o licitație pentru furnizarea de automotoare pentru o linie județeană, au oferit automotoare cu un preț variând între 2 milioane și 2 milioane și jum. Și e vorba de automotoare noui, complecte, cu vagoane — iar nu de o simplă motorizare.**

**Dar vom reveni cu cifre și amănunte asupra acestei chestiuni. Am ținut să dăm acest răspuns imediat pentru a nu lăsa publicul sub impresiunea cifrelor absolut inexacte publicate de Malaxa.**

## Dela Decebal la Armand

*Orășelul Curtea de Argeș avea o stradă numită Decebal.*

*Din considerații de lingușire evidentă, edilii național-țărăniști din Curtea de Argeș au hotărît să schimbe numele străzii ce amintea pe îndepărtatul nostru strămoș în strada... Armand Călinescu.*

*Dela Decebal la Armand!*

*Nu știm cum va fi primit junele subsecretar de stat decizia oamenilor săi dela Curtea de Argeș, știm însă că în toată țara românească va răsuna un imens hohot de râs.*

*Dacă d-lui Călinescu i-a rămas cât de puțin simțul ridicolului, trebue să ceară partizanilor săi prea zeloși, să repue pe strada Armand, tăbliețele cu numele bătrânului dac.*

*Altfel mâine-poimâine — dacă d. Călinescu mai rămâne la interne — național-țărăniștii vor ridica în mijlocul orașului și o columnă: columna lui Armand, pirpiriu și cu monoclu.*

## Biuroul partidului național-țărănesc

Membrii biuroului de conducere al partidului național-țărănist s'au intrunit Joi seara, la ora 6, sub președinția d-lui Al. Vaida.

Ședința s'a ținut la locuința d-lui G. G. Mironescu și au participat d-nii Ion Mihalache, Mihail Popovici, N. Costăchescu, Sauciuc Săveanu, Voicu Nițescu, Em. Hațiegan și Mirto.

S'au discutat chestiuni de organizare internă a partidului și rezolvarea diverselor conflicte din organizațiile județene.

*D-nii Costăchescu, Hațieganu și Săveanu au făcut expuneri referitoare la starea de spirit a populației și au enumerat doleanțele locuitorilor din Moldova, Ardeal și Bucovina.*

*Chestiunea stabilirii unui program al activității parlamentare n'a fost atinsă decât în linii generale rămânând să se stabilească ordinea în care proectele vor fi aduse în dezbaterile Corpurilor legiuitoare, în viitoarea ședință a biuroului ce se va ține săptămâna viitoare.*

*Tot la viitoarea ședință se vor lua hotăriri cu privire la organizarea tineretului național-țărănist.*

Ședința a luat sfârșit la ora 9 și jum. seara.

## „Destăinuirile" d-lui Ilie Lazăr

**— „Cavalerism" sau șantaj? —**

*In altă parte ne ocupăm de amenințarea formulată de d. Ilie Lazăr, deputat național-țărănist, că știe numele tuturor „domnilor bine situați" trecuți în listele direcțiunei Skoda, dar nu le aduce încă la cunoștința publică, de oarece, d-sa, e... cavaler!*

*Același deputat a mai făcut o destăinuire, care privește personal pe d. Al. Vaida, președintele consiliului și... nașul său.*

*D. Ilie Lazăr a spus, — reproducem după ziarul minoritar maghiar „Maramarosi Elet":*

**„Un lucru cer d-lui prim-ministru Vaida, care este și nașul meu, să nu mă facă să vorbesc, despre legăturile sale cu „Garda de fer", căci va fi lucru neplăcut pentru d-sa".**

*Același observație avem de făcut: sistemul acesta de a amenința cu destăinuiri complete, în anumite chestiuni ce interesează activitatea guvernului și situația unor „domni bine situați" în partidul național-țărănesc, dar cu rezerva expres formulată de a le face, sau nu, după împrejurări și diferite considerațiuni personale, este absolut condamnabil. Dacă d. Ilie Lazăr ar fi de bună credință și nu urmărește alte scopuri, e dator să vorbească, să spună tot ce știe, atât în afacerea Skoda, cât și în privința legăturilor ce le-ar avea d. Vaida, președintele consiliului, cu „Garda de Fer". Inceputul de destăinuiri îl angajează în această direcție.*

*In cazul opus, d-sa confundă cavalerismul, cu șantajul.*

## CU PRILEJUL VIZITEI D-LUI TITULESCU LA SOFIA

D. N. Titulescu sosind la președinția consiliului spre a convorbi cu primul ministru Musanoff

## Declarațiile d-lui Octavian Goga la banchetul de Joi seară

Joi seara, organizația de Verde a partidului național-agrar a oferit o masă d-lui Octavian Goga.

Au participat numeroși membri din culoarea de Verde, cum și un mare număr de fruntași ai partidului.

După ce au vorbit mai mulți șefi de secții din culoarea de Verde, d. C. C. BRAESCU a spus că toleranța de guvernare de care se bucură partidul național-țărănesc, trebue să înceteze. A cerut deslănțuirea luptei până la victoria deplină și nu va trebui să ingenunchiem, a spus d-sa, nici în fața sugestiilor lăturalnice și nici a amenințărilor cari se proferează din umbră.

D. prof. MIRONESCU: Pretutindeni domnește o agitație neobișnuită, unde fiecare ca într'un vast șantier, caută posibilități de adaptare și refacere pe noui baze. Noi nu mai putem rămâne în toropeala de până acum. Omul care ne infățișează programul nou al zilei de azi e Octavian Goga. Să-l urmăm, căci numai astfel vom contribui la salvarea țării.

### Cuvântarea d-lui Octavian Goga

Clipele grele prin care trece azi țara ne ingrijorează și precumpănesc toate celelalte preocupări. Cine judecă starea materială a țării, poate avea o imagine exactă a prăvălirii care ne duce spre abis; cine vrea insă să descifreze în suflete, rămâne și mai ingrijorat. Totdeauna marile mișcări din istorie au fost determinate de fenomene sufletești. Și noi trecem azi printr'o criză sufletească.

In țară vedem o configurație de moral coborît, lipsită de un imperativ etic; societatea românească nu știe ce vrea; clasa conducătoare este mânată de un materialism cras, iar clasa de jos de un scepticism desolant.

De unde vine coborîrea aceasta de nivel, de unde această lipsă de vlagă, aceste aere de invinși pe care le întâlnești ori unde te plimbi în această țară?

Societatea românească a ajuns în această stare, fiindcă de 15 ani nu mai are nici o busolă.

Inainte exista o formulă magică: idealul național. Pe atunci era un crez. Așa a fost inainte de războ. Cu zestrea aceasta am intrat în tranșee. După demobilizarea militară, a urmat insăși demobilizarea sufletească. De atunci ne-am urmat calea fără nici o busolă.

Uitați-vă imprejur. Nici odată n'a fost un crez mai exaltat al naționalismului, ca în zilele pe cari le trăim.

Intervenind această lipsă de orientare și de concepție care a determinat dezarmarea sufletească și la adăpostul ei minoritățile au profitat păstrând armătura ideii naționale și organizându-se în vederea apărării intereselor de rasă.

O țară inseamnă o conștiință cetățenească, care vrea să lupte pentru apărarea ei.

După 15 ani dela unire, orașele noastre trei sferturi nu reprezintă puncte de intărire națională, ci de multe ori alte focare, cari nu numai că nu reprezintă ideea națională, ci adeseori urma unor piroane infipte voit și conștient în carnea românească. La Oradea, Arad, Cluj, Cernăuți și Chișinău nu veți avea impresia să sunteți în orașe românești.

Nu s'a făcut până acum operă de consolidare a statului. N'am voit să venim la vreme, cu idee de stat dreaptă și cinstită a stăpânirii de fapt. Țara se află intr'un cutremur dela un capăt la altul și puncte fixe nu sunteți voi, ci acela din orașele pe cari le-am amintit.

Luați gazetele streine cari apar în țară. S'a înzecit numărul lor în ultimii ani.

Pretutindeni s'a indesit această pânză de invăluire a conștiințelor.

In toate gările se vând gazete, reviste și cărți ungurești, nemțești sau rusești.

Se întâmpla oare aceasta inainte de războ?

Nu sunt un opresor.

Am luptat pentru libertate, dar inalț către D-zeu ruga mea după d-nii M. GOPȘIANU și IONEL DUMITRESCU, șeful culoarei de Verde, a vorbit d. VASILESCU-VALJEAN, spunând că partidul național-agrar nu cere nimic și că nu rânvește să ocupe un loc decât dacă-l cucerește prin luptă.

D. prof. PETROVICI: Ce-aș mai putea adaugă peste omagiile aduse în astă seară d-lui Octavian Goga?

Trupele noastre sunt gata să infrunte bătălia care va fi crâncenă, dar trebue să fie câștigată, grăbind cu o oră mai curând schimbarea lucrurilor actuale.

Este inadmisibil să mai fie tolerat un guvern, care după ce incurcă toate chestiile, cere răgaz ca să le descurce.

Prezența acestui guvern la cârmă, constitue o pildă dezastruoasă pentru tinerime. Cum se mai poate cere culva să muncească și să fie corect, când la cârmă sunt oamenii cei mai venali și cei mai puțin pregătiți?

Guvernarea aceasta detestabilă din toate punctele de vedere, a revoltat intreaga țară.

umilă, să mă lase să trăesc în țara mea, românește.

Limba care se vorbește în tot Ardealul este alta decât cea a statului. La Cluj, situația poștei și telegrafului infățișează un aspect trist al stărilor de azi.

Să se facă statistica școlilor minoritare și cât se acordă cultelor minoritare față de ce se dă cultelor românești.

In Ardeal, s'au schimbat firmele, dar capitalul a rămas acelaș. Ardealul se găsește incă și azi în zona de influență a Budapestei. Și ca să vă dați seama de gravitatea acestor lucruri, e suficient să spun, că al doilea oraș unguresc după Budapesta, e Bucureștiul.

Noi suntem o Californie pentru imigrație, care reprezintă elemente de consumație, nu activează cu nimic viața Statului și formează o primejdie permanentă în caz de războ.

Iată situația și vă intreb: avem vre-o siguranță, acum când se aud zângănituri de săbii? Nu! Reparația radicală trebuie să vină mai intâi în cele sufletești.

De acela trebuie să repunem vechii zei în drepturile lor, să reintronăm ideea națională în drepturile ei și numai atunci ne vom putea reintegra în morala actuală a continentului.

Cine nu înțelege aceste adevăruri, trebuie să se dea la o parte.

O rectificare de gândire, o schimbare a vieții noastre publice, o reluare a firului nostru istoric, trebuie să fie obiectul preocupărilor noastre. Eu nu m'am indepărtat nici odată de la acest crez și socotesc că mentalitatea mea este singura cea normală, care ne va ingădui să ne integrăm în marea atmosferă a Occidentului, spre a putea reintra în tranșeele ideii naționale pe care a fost un păcat că le-am părăsit până azi.

De acela punctul intâi din noul nostru program este: *„România a românilor".*

Voi merge inainte, indiferent de numărul celor cari mă vor urma.

La noi nu e nevoie de o schimbare de guvern, ci de o schimbare de regim; cine va putea să arunce toalele murdare ale politicei de compromis, acela are dreptul să ceară un rol de conducător în această țară. Nu cer acest lucru pentru mine personal, ci ca să mă pun în serviciul țării, sacrificându-mă pentru ea.

Am privit în cugetul meu și mi-am scrutat conștiința. Voi merge pretutindeni, în toate colțurile țării, voi pregăti sufletele și sunt convins că intr'o jumătate de an, această conștiință se va trezi.

Am credința că voi izbuti, fiindcă altfel socotesc că ar trebui să desperăm de insăș posibilitatea de refacere a resorturilor acestui neam.

In mine veți găsi deci omul hotărît, gata de luptă până la completa câștigare a victoriei. (Aplauze indelungate).

Banchetul s'a terminat la ora 1 noaptea, intr'o caldă atmosferă de prietenie.

## Greva studenților dela Academia agronomică

Situațiunea dela Academia de inalte studii agronomice continuă să fie incordată.

Joi, spre seară, societatea studenților a lansat un manifest prin care se arată că, în loc să se cerceteze doleanțele formulate, consiliul profesoral a răspuns cu eliminarea conducătorilor societății, cu luarea cantinei din mâinile studenților și disolvarea societății.

Manifestul atrage atențiunea asupra grelei situațiuni ce o creiază taxele ce se percep și conchide cerând pentru învățământul agricol și corpul agronomic numerus clausus pentru minoritari și numerus nullus pentru evrei.

**ȘEDINȚA CONSILIULUI PROFESORAL**

La ora 5 d. a. s'a intrunit consiliul profesoral pentru a discuta memoriul-protest ce i-a fost înaintat Marți. Discuțiunile au durat 4 ore. Ce s'a discutat în acest consiliu nu s'a putut afla, de oarece, cu toate intervențiile noastre, nici un profesor n'a voit să ne declare nimic, urmând ca rectoratul să dea un comunicat cu incheierile consiliului.

S'a auzit totuș că s'ar fi hotărît luarea unor măsuri și mai drastice, cari vor trebui supuse aprobării d-lui Voicu Nițescu, ministrul agriculturii.

## Inaugurarea Cercului militar din Chust (Cehoslovacia)

**— Participarea unei delegații de ofițeri români —**

In ziua de 15 Octombrie a. c., în orășelul Chust, din apropierea frontierei româno-cehoslovacă, s'a inaugurat Cercul militar, al reg. 45 „Rumunsky".

La această serbare a participat o delegație de ofițeri români din reg. 87 inf., purtând numele de „Cehoslovacia", în frunte cu d. col. Papadopol C-tin, comandantul regimentului.

Delegația a plecat din Satu-Mare, în dimineața zilei de 15 Oct., și a fost primită în gara Chust de o delegație a ofițerilor din acel regiment, precum și de un numeros public.

In aceiași zi, ofițerii noștri au vizitat localurile reg. 45 inf. „Rumunsky", iar la ora 13, după prezentările de rigoare, intre cele două grupe de ofițeri, a început banchetul în saloanele noului local.

**BANCHETUL**

La banchet au luat parte, pe lângă corpul ofițeresc și autoritățile civile din Chust și d. general de divizie Ludvig Crejci, comandantul corpului de armată, care are reședința în Cosice, apoi d. general de brigadă Mastkecici și d. colonel Irgi Clubal, comandanți de brigadă.

Seria toasturilor a fost deschisă de d. col. Jaroslau Cihac, comand. reg. 45 inf. „Rumunsky", care a mulțumit ofițerilor noștri, că au răspuns invitației. Și exprimă dorința, ca legăturile de amiciție între cele 2 regimente, să fie cât mai strânse.

D. general de divizie Ludvig Grejci își exprimă bucuria, că între cele 2 regimente, cari simbolizează legăturile între cele 2 state, prin numirile ce poartă se strâng legăturile și că această zi ia aspectul unei adevărate serbări, de insemnătate națională.

Oratorii au vorbit în limba franceză, repetând apoi toasturile lor în limba cehă.

A răspuns d. colonel Papadopol C-tin, în limba franceză, mulțumind pentru primirea frumoasă ce s'a făcut ofițerilor români.

In numele cetățenilor din Chust, a vorbit primpretorul dr. Eduard Herman, care arată că populația orașului Chust este legată sufletește de armata română, căci în anul 1919 un batalion românesc a nimicit teroarea roșie, în urma unei lupte ce a avut la marginea acestui oraș, batalion care a stăpânit Chustul 8 luni, timp în care a întronat liniștea și siguranța populației.

In acelaș local, seara, a urmat petrecere cu dans, la care a participat toată elita orașului.

La miezul nopței d. colonel Cihac a închinat în sănătatea M. S. Regelui Carol al II-lea, cu ocazia împlinirei a 40 de ani de viață, urându-i să ajungă la vârsta veneratului bătrân Masarik, președintele republicei cehoslovace.

Muzica militară a intonat Imnul regal român.

D. col. Papadopol C-tin a mulțumit d-lui col. Cihac, în limba franceză, pentru urările făcute M. S. Regelui Carol al II-lea, închinând paharul său în sănătatea președintelui republicei cehoslovace.

A făcut o deosebită impresie, atât asupra corpului ofițeresc, cât și asupra populației civile uniforma de gală a ofițerilor noștri.

In după amiaza zilei de 16 Octombrie, delegația ofițerilor români, condusă la gară de corpul ofițeresc al reg. 45 „Rumunsky" și de un numeros public, s'a înapoiat la Satu-Mare.

## Limbi străine

* In seara de 7 Noembrie vor incepe cursurile gratuite de limba italiană ținute de societatea *„Dante Alighieri"* pentru acei cari au noțiuni și incepători.

Inscrierile se primesc în toate zilele dela ora 14 la 16 la școala italiană (str. Luigi Cazzavillan 28), afară de Joi și Duminică.

Lecțiile se vor preda Marți și Joi dela ora 19 jum. la 20 jum.

**Pentru a fi prompt serviți, d-nii abonați sunt rugați, ca la orice reclamație sau schimbare de adresă, să binevoiască a ne trimete eticheta cu care primesc ziarul; și la REINOIREA ABONAMENTULUI a lipi pe cuponul mandatului poștal eticheta abonamentului expirat.**

# Alegerea noilor episcopi

## Cuvântarea noului episcop de Huşi

Joi, după alegerea sa, P. S. S. Nifon Crioveanu a rostit următoarea cuvântare :

Cu adâncă emoţie şi vie recunoştinţă primesc chemarea ce mi se face de către cler şi popor, atât de strălucit reprezentate în acest slăvit congres naţional bisericesc. Cu emoţie în faţa marei cinste şi a grelei răspunderi de a fi conducătorul spiritual al unei întregi eparhii de însemnătatea istorică a eparhiei Huşilor ; de a fi îndrumătorul şi părintele sufletesc a sute de mii de credincioşi, fii duhovniceşti. Cu recunoştinţă pentru dragostea şi încrederea ce mi-aţi arătat şi cu care m'aţi onorat şi care pentru mine vor fi un îndemn mai mult, o

P. S. NIFON CRIVEANU
Noul episcop al Huşilor

datorie în plus, adăugată la multele datorii cerute de înalta demnitate episcopală. De pe acum simt toată greutatea răspunderii ce voi avea să dau :

Înaintea lui Dumnezeu, dela care primesc harul şi plinătatea puterilor spirituale, şi Căruia voi da seamă de sufletele încredinţate îndrumării mele.

Înaintea bisericii, care mă alege episcop şi care cere să fiu slujitor vrednic şi credincios, sârguind toată vremea pentru propăşirea ei, pentru întărirea credinţei şi sporirea iubirii, pentru îmbunătăţirea vieţii creştineşti, pentru înfrumuseţarea, mobilarea şi mântuirea a tot sufletul creştinesc.

Înaintea oamenilor, care vor şi aşteaptă dela episcop să fie cu adevărat părinte sufletesc, să fie stâlp de lumină şi pildă de viaţă creştină. Fiind ridicat la marea cinste a episcopatului, îmi dau bine seama că nu mă urc la loc înalt spre a primi onorurile lumii şi supunerea credincioşilor mei, ca un prinţ al bisericii, ci ca de pe înălţimea unde mă voiu afla, ca de pe-o colină, să cuprind mai bine ţinutul unde voiu avea să lucrez, să mă orientez mai bine în lucrul ce am de făcut, ca roadele să fie mai frumoase, mai bogate. Îmi dau bine seama că nu viu în scaunul episcopal spre a fi servit, ci spre a servi, ca cel dintâi servitor al bisericii, care singură trebue servită şi bineservită.

Erarhiei puterilor spirituale şi administrative în biserică trebue să-i corespundă o erarhie a virtuţilor creştine. Cu cât urci mai sus ca autoritate bisericească, cu atât se cade să fii mai sus ca autoritate morală, ca viaţă creştină, ca virtute creştină.

Plinătatea puterilor spirituale să însemne plinătatea credinţei şi a dragostei, plinătatea spiritualului şi a moralului. Puterea erarhiei sunt dragostea şi credinţa, bunătatea şi blândeţea, ruga şi servirea. Autoritatea erarhiei sunt smerenia şi cuvioşia, evlavia şi cinstea, demnitatea şi vrednicia, dreptatea şi iertarea, munca şi cultura. N'o spun eu, ci o spune însuşi fiul lui Dumnezeu, Domnul nostru Isus Hristos, ale Cărui cuvinte dumnezeesc de frumoase şi înţelepte, parcă le aud în aceste solemne clipe din viaţa mea : „Eu sunt Păstorul cel bun, Păstorul cel bun viaţa Sa şi-o pune pentru oile Sale". „Cine dintre voi va vrea să fie mai mare, să fie slujitorul vostru, cine va vrea să fie mai întâiu să fie tuturor slugă, căci şi fiul omului n'a venit să I-se slujească, ci sa să slujească şi ca să-şi dea viaţa pret de răscumpărare pentru mulţi".

„Cel mai mare să fie cel mai mic, cel ce cârmueşte ca cel ce slujeşte".

Autoritatea nu este un privilegiu, ci este o servire; iar servirea presupune dragoste şi jertfă. Dacă aceasta este adevărat în ori şi ce instituţie, este cu atât mai mult în biserica Domnului Isus Hristos, Domnului iubirii care din iubire s'a coborît din cer pe pământ ; care din iubire s'a jertfit pentru noi oamenii şi care pentru iubire ne chiamă la mântuire. În aceste sentimente înţeleg să lucrez în eparhia la care mă trimiteţi episcop. Dau slavă lui Dumnezeu, pentru marea şi bogata milă a Sa, chemându-mă pe mine nevrednicul la o atât de mare cinste. Fie numele Domnului binecuvântat de acum şi până 'n veac. Pentru lucrul greu ce am de făcut, cerşesc ajutorul lui Dumnezeu, fără de care noi oamenii nimic nu suntem, nimic nu însemnăm, nimic nu putem. Ajutorul vine de la Domnul cel ce a făcut cerul şi pământul. Mulţumesc cu adâncă recunoştinţă prea slăvitului congres pentru încrederea şi dragostea ce mi-au arătat, făgăduind a răspunde cu vrednicie acestei încrederi. Aduc prinosul meu de adânc respect, de neclintit devotament şi nezărmurită dragoste M. S. Regelui Carol al II-lea, primul rege ortodox, care ţine a fi Brâncoveanul culturii din zilele noastre şi care va fi Brâncoveanul ctitor al bisericii ortodoxe naţionale. Mă leg înaintea lui Dumnezeu şi a domnilor, a sluji cu cuvioşie biserica şi patria, asupra cărora chem binecuvântarea lui Dumnezeu, invitându-vă a face din eparhia Huşilor un colţ al împărăţiei lui Dumnezeu, pe pământ ; păstorind cu dragoste, cu dreptate şi inspirându-mă din viaţa şi faptele atâtor străluciţi erarhi care au păstorit în aceasta de Dumnezeu păzită eparhie a Huşilor. Aşa să-mi ajute Dumnezeu.

# Congresul naţional bisericesc

## al mitropoliei ortodoxe române din Ardeal, Banat, Crişana şi Maramureş

**— Cuvântarea rostită de I. P. S. Sa Mitropolitul Nicolae, la 14 Oct. 1933, la deschiderea congresului —**

Mărit congres,

De câteori se întruneşte acest congres naţional-bisericesc, amintirea noastră plină de recunoştinţă se îndreaptă către luminoasa personalitate a acelui mare şi înţelept Păstor al bisericii noastre — mitropolitul Andrei Şaguna — care după îndelungate suferinţe, prin grele lupte şi jertfe a reînfiinţat vechea noastră mitropolie şi i-a dat acea admirabilă organizaţiune care a închegat într'o nebiruită comunitate de simţire întregul ei popor credincios.

În anul acesta s'au împlinit 60 de ani de când mitropolitul Andrei, sfârşindu-şi rodnica şi strălucita sa păstorire, a trecut la cele veşnice. Dar de atunci încoace amintirea lui s'a păstrat din ce în ce mai vie, opera lui şi-a dovedit în toate ocaziunile trăinicia ei şi moştenirea lui, şi astăzi este prezentă întreagă în sufletele noastre. Ba mai mult decât atât. Căci realizându-se unitatea politică-naţională a poporului nostru între graniţele statului român, concepţia largă a lui, izvorită din temeiurile genuine ale fiinţii bisericii lui Hristos şi adaptată cu înţelepciune condiţiilor de prosperitate ale vremurilor noastre, a fost aşezată la baza organizaţiunii unitare a întregii biserici ortodoxe române din cuprinsul scumpei noastre patrii. Ce-am avut noi românii din Ardeal mai bun şi mai desăvârşit în viaţa noastră, am adus în aşezările ecclesiastice ale vieţii libere româneşti — şi, în mijlocul înclinărilor grăbite spre nestatornicie şi dese schimbări ale zilelor noastre, înoim mărturia, că bun lucru s'a făcut şi el trebue să rămână.

Cuvintele mele n'au intenţia de a fi un avertisment pentru nimeni, ci ele sunt expresiunea unei atitudini precizată printr'o conştiinţă a obştei credincioşilor noştri şi care îşi reclamă dreptul de a fi înţeleasă frăţeşte.

Noi, românii din Ardeal, aducem experienţa mântuirii noastre prin biserică. Experienţa aceasta pentru noi este cu totul covârşitoare şi cine nu-şi dă silinţa să o înţeleagă, acela nu va putea înţelege atitudinea noastră în chestiunile bisericeşti. Biserica noastră ortodoxă a fost pentru noi cu adevărat „trupul lui Hristos", care s'a răstignit cu noi şi pentru noi în răscrucea tuturor patimilor şi suferinţelor prin care am trecut dealungul veacurilor. Poporul nostru şi-a simţit şi interpretat în sens religios existenţa sa naţională şi destinul său pe acest pământ, iar biserica sa ortodoxă a experiat-o şi şi-a însuşit-o ca pe o biserică naţională a sa.

De altfel nota aceasta de strânsă legătură între biserică şi naţiune este comună tuturor popoarelor ortodoxe, dar la noi par'că mai mult decât la oricare altul biserica lui Hristos, cu toate darurile ei divine, a primit în acelaş timp şi caracterul de biserică a poporului. Organizaţiunea care i s'a dat sub mitropolitul Şaguna, cu larga participare a poporului la conducerea bisericii, în chestiuni cari în ordinea canonică nu sunt rezervate exclusiv ierarhiei — în definitiv n'a fost altceva decât codificarea acestui caracter de biserică a poporului, pe care l-a avut biserica noastră în toată vremea.

Autonomia bisericii, pe care o socotim ca făcând parte din însăşi canonicitatea bisericii, noi nu o concepem numai ca pe o noţiune juridică, în sensul că biserica are dreptul de a se conduce ea însăşi prin organele sale, ci autonomia pentru noi este tot odată o noţiune morală, pe care o interpretăm ca răspundere a întregului cler şi popor pentru instituţia spirituală a bisericii. Iată de ce, orice ştirbire a autonomiei bisericeşti noi o considerăm nu numai ca o deplasare a bisericii din drepturile ce i se cuvin, ci şi ca o slăbire a conştiinţii de sine a bisericii celei vii şi a răspunderii pentru realizarea scopurilor sale spirituale în lume.

O astfel de biserică, deplasată din misiunea ei spirituală, nu poate fi folositoare nici din punct de vedere naţional. Cu ea şi cu slujitorii ei poţi face doar rânduelile cultului, dar nu se va simţi chemată să introneze cu iubire şi râvnă sfântă în familie, în şcoală, în stat, în viaţa publică şi în complexele resorturi ale ei, împărăţia lui Dumnezeu. Nouă însă, astăzi mai mult ca oricând, ne trebueşte o biserică cu răspundere deplină pentru misiunea ei divină şi care făcând viu şi cât mai rodnic contactul între sufletul naţional şi valorile cele veşnice ale vieţii, să deschidă larg izvoarele de putere spirituală, din cari să se reverse cu îmbelşugare credinţa, morala, iubirea, răbdarea, dreptatea, disciplina de sine, respectul autorităţii, cinstea şi celelalte virtuţi cari fac razimul unui popor în zile grele şi-i dau tăria să-şi realizeze misiunea sa în lume.

Când facem pomenirea cu laudă a fericitului în Domnul arhiepiscop şi mitropolit Andrei, dela pristăvirea căruia s'au împlinit 60 de ani, noi ne luăm obligamentul în conştiinţă de a lucra pentru biserică şi neam în spiritul principiilor cari pe el l-au călăuzit şi a face astfel moştenirea lui binecuvântată pentru zilele noastre. Cu simţiminte de adâncă pietate şi recunoştinţă ne plecăm astăzi înaintea memoriei lui şi rugăciuni făcând către Tatăl ceresc care ni l-a dat, zicem: Cu drepţii odihneşte, Doamne, pe robul Tău!

# Plecarea aviatorilor polonezi

Aviatorii polonezi au stat stânşi Joi până la 3 şi jumătate d. a., pe aerodromul Pipera, aşteptând timp favorabil spre a decola în direcţia Iaşi, unde urmează să facă reaprovizionare cu benzină şi ulei.

Timpul fiind cu totul defavorabil, plecarea a fost amânată pentru eri.

De altfel, anotimpul fiind înaintat şi deci timpul foarte schimbăcios, nu se mai poate conta pe nici un fel de previziune atmosferică.

Bunăaoră Joi de zece ori aviatorii au fost gata să decoleze şi tot de atâtea ori au trebuit să renunţe, întrucât norii aci erau la 200 de metri, aci coborau la 50 de metri, închizând orice posibilitate de vizibilitate mai largă.

Comandamentul polonez a contat prea mult pe aparate şi calităţile piloţilor de s'a depărtat aşa de mult de Lwow, locul de decolare, în plină toamnă.

Avioanelor de vânătoare le trebue teren special întrucât viteza de aterisare e destul de mare, aşa că o aterisare pe teren de arătură echivalează cu un accident.

De aceea toată lumea la noi s'a arătat entuziasmată de performanţa escadrilei de sub comanda d-lui col. Rayski.

Vorbind cu căţiva din aviatorii polonezi, m'au rugat să transmitem prin ziarul nostru cele mai distinse sentimente aviatorilor români, în mijlocul cărora au petrecut numai momente de înalte sentimente camaradereşti.

Or.

# Cum sunt apărate interesele româneşti la Mediaş

**— Supărări fără rost... —**

*Mediaş, 19 Octombrie*

Relaţiile noastre asupra modului cum sunt apărate interesele româneşti la Mediaş au găsit aprobarea unanimă a tuturor oamenilor de bine. În schimb, ele au provocat o adevărată furie în rândurile celor vizaţi, în frunte cu primarul. Acesta, simţindu-se lezat, a sărit în sus, căutând să împiedice cu orice preţ să ne facem mai departe datoria de reprezentanţi ai opiniei publice româneşti.

În loc să ia măsuri cari să liniştească elementul românesc, d. primar a ales altă cale împins fiind de răufăcători.

Primarul a mers la presiuni neîngăduite, cari aveau de scop să amuţească glasul ce a cutezat să se ridice împotriva atotputerniciei săseşti.

Şi această încercare s'a încheiat cu un fiasco pentru acela care crede că o situaţie vremelnică poate să fie folosită ca să servească unor scopuri neîngăduite presiunii ce n'au nici un rost.

De ce se supără domnii vizaţi de noi. Fiindcă am avut curajul să denunţăm opiniunii publice româneşti din întreaga ţară o stare intolerabilă, care s'a inculbat aci şi a cărei remediere radicală se impunea mai mult.

Cele trei cazuri schiţate de noi în articolul nostru anterior, prinse doar în fuga condeiului, au avut menirea să ilustreze o stare întristătoare care ameninţă să se permanentizeze.

Împotriva acestui lucru ne-am ridicat şi ne vom ridica cu toată tăria, de vreme ce ne-am convins că la primăria din Mediaş *nu glasul românesc primează...*

Dr. M. Montani

# Activitatea Camerei de agricultură din jud. Someş

*Deş, 18 Oct.*

Camera de agricultură din judeţul nostru, cu toată criza financiară, a desfăşurat şi în acest an o activitate cât se poate de rodnică.

Convinsă de importanţa bibliotecilor la sate, Camera a căutat să îmbogăţească bibliotecile înfiinţate de societăţile culturale, înzestrându-le cu cărţi agricole pentru ca sătenii să aibă la îndemână, pe lângă lucrările literare şi cărţi practice pentru răspândirea cunoştinţelor şi noilor metode de cultivare a pământului. A distribuit gratuit peste 534 abonamente din revista editată de U. C. A. „Drum Nou" şi s'au ţinut în diferite centre ale judeţului aproape 60 conferinţe cu caracter agricol, din care 15 cu demonstraţii de îngrijirea şi stropirea pomilor, organizând în acelaş timp, predarea agriculturii în cursul complimentar al şcolilor primare din comunele Iclod, Ileanda, Beclean şi Lăpuşul Românesc.

D-nii învăţători au dat tot concursul acestei activităţi culturale.

ACTIVITATEA TEHNICA

Dar partea cea mai importantă din programul de muncă al Camerei a format-o activitatea tehnică, ce s'a desvoltat în domeniul agricol, pomicol şi zootehnic. Astfel, pentru însămânţările de primăvară a distribuit 40.727 kg. grâu de sămânţă din diferite soiuri, iar pentru răspândirea seminţelor de furaj a împărţit agricultorilor, cu preţ redus, circa 1500 kg. sămânţă de trifoi şi lucernă. A distribuit cu o reducere de 25 la sută din preţul de cumpărare 12 mii meri, din care mai bine de jumătate cu plata peste 6 luni.

Locuitorilor din regiunile judeţului cu pământ necultivabil sau puţin fertil, Camera le-a împărţit cu preţ redus şi gratuit peste 2 vagoane de îngrăşăminte chimice, cianamidă de calciu şi superfosfat, înzestrând tot odată cele 15 puncte de închiriere cu maşini şi unelte agricole. A organizat apoi demonstraţii de stropirea pomilor cu cele 5 maşini de stropit cari în timpul sezonului au fost puse la dispoziţia pomicultorilor în mod gratuit.

În ce priveşte activitatea zootehnică instituţia a acordat împrumuturi în suma de 136.465 lei pentru cumpărarea a 22 tauri. A procurat din Mediaş 13 tauri şi 9 viţele Siementhal distribuindu-se pe credit diverşilor crescători din judeţ.

Pentru îmbunătăţirea rassei cailor a întreţinut 6 staţiuni de montă cu 12 armăsari de ai Statului, cheltuindu-se cu susţinerea lor 118.566 lei.

În anul acesta s'au înregistrat următoarele animale în judeţ: tauri comunali 515, particulari 151, tauri numai pentru uzul proprietarilor 49, sub 3 ani 163, corciturі 245, vaci 40.227, juninci, peste 2 ani 2945, sub 2 ani 11.094, boi 17.450, juncani sub 2 ani 8523, porci (mangaliţa) 22.829. York şi Basna 7852, oi ţurcane 147.120, capre 10.160, păsări 224.930. Comparând cifrele acestea cu acele din anul trecut, vom observa o scădere simţitoare în special la categoria bovinelor, unde antraxul a făcut mari ravagii pricinuind pagube de peste 1 milion lei.

A progresat frumos albinăritul şi avicultura. Pentru înmulţirea rasselor de găini Rhode-Island a distribuit gratuit 600 ouă şi din rassa Leghorn 400. De asemeni, a mai distribuit 14 cocoşi Rhode-Island cu o reducere de 75 la sută din preţ.

Starea sanitară a animalelor a fost satisfăcătoare. Numai antraxul a făcut ravagii în comunele Cociu, Stoiana, Morău, Mintiul-Gherlei şi Mica. Camera, prin serviciul sanitar veterinar condus de d. dr. Balint, a luat măsuri pentru combaterea febrei aftoase. S'au făcut vaccinări gratuite la vite mari, păsări şi oi cu 50 la sută reducere din preţul materialului de vaccinat la porcii din turmele comunale şi cu 25 la sută reducere pentru vaccinarea turmelor proprietarilor mari.

Într'o convorbire avută cu d. dr. Balint, şeful serviciului sanitar veterinar judeţean, d-sa mi-a declarat că, cu circa 300000 lei s'ar putea vaccina toate animalele din judeţ, un locuitor plătind suma minimă de 5 lei, bine înţeles având şi ajutorul prefecturei şi Camerei.

Credem că se va găsi soluţia potrivită şi asupra problemei vaccinării.

# ÎN JURUL CIOCNIRII VASULUI ITALIAN „CAPOPINO" CU ŞALUPA „DOBROGEA"

**— ANCHETA —**

Galaţi, 20 Oct.

Azi dimineaţă, la ora 9, a început la căpitănia portului ancheta ciocnirii vaporului italian „Capopino" cu şalupa motor „Dobrogea" şi cu barcazul „Bârlădeanu".

Ancheta e desăvârşită de d. Pascu, ofiţer de port.

DECLARAŢIILE CONDUCATORULUI ŞALUPEI „DOBROGEA"

Primul interogat a fost Petre Răuţoiu, conducătorul şalupei „Dobrogea", care a declarat că Joi după amiază, la ora 2, a părăsit portul Galaţi, ducându la remorcă barcazul „Bârlădeanu" şi având pe bordul şalupei sale pe mecanicul Grigore Papadopol, şi ca pasager pe agentul de pescărie Trandafir Segărcianu.

Dela punctul Crapina, pe barcaz s'au mai urcat treisprezece persoane, dintre care 10 pescari, originari din comunele Pisica, Luncaviţa şi Vădeni; două femei, nevestele unor pescari din Ismail şi un copil.

CUM S'A INTAMPLAT CIOCNIREA

Drumul spre josul Dunării s'a făcut în bune condiţiuni, când, la două sute metri depărtare de farul roşu, aproape de milla 74, a zărit vapaorul italian „Capopino", care venea dela mare cu mărfuri pentru Galaţi.

Şalupa-motor ţinea dreapta, iar vaporul „Capopino" se pare că mergea pe acelaş parcurs.

După scurt interval, conducătorul şalupei observă că vaporul italian se apropiase prea mult de şalupa sa. Orice încercare de acostare la mal fu zadarnică, căci vaporul italian tăiase sârmele ce lega barcazul de şalupă şi lovise şalupa, care s'a scufundat cu pupa în apă.

ŢIPETELE NAUFRAGIAŢILOR

Pescarii de pe barcaz ţipau arătând primejdia, dar vaporul italian venea cu prea mare viteză şi nu mai putea opri.

Conducătorul şalupei a strigat către agentul de pescărie Segârceanu să iasă din cabina în care dormea şi până să se salveze, acest s'a trezit cu apa ce inundase şalupa şi care ajunsese până la gâtul său.

Totuş a putut fi salvat.

MECANICUL ŞALUPEI S'A INECAT

Mecanicul Grigore Papadopol n'a mai avut timp să se salveze ci s'a înecat în Dunăre, odată cu şalupa „Dobrogea".

Între timp barcazul „Bârlădeanu", care fusese ciocnit, luase apă şi pescarii aflători pe el ţipau cerând să fie salvaţi. De pe bordul vaporului „Capopino" s'a lansat o barcă de salvare.

REMORCHERUL „ARTEMIS" IN AJUTORUL NAUFRAGIAŢILOR

Dela Galaţi a venit însă remorcherul „Artemis", care avea la remorcă barcazul „Alexis".

Căpitanul remorcherului, văzând catastrofa, a acostat repede lângă barcazul „Bârlădeanu" luând pe bord pe cei 13 naufragiaţi.

Remorcherul „Artemis" a trecut apoi lângă vaporul italian, pe bordul căruia au fost luaţi toţi naufragiaţii.

Vaporul „Capopino" a sosit noaptea la Galaţi şi azi dimineaţă la ora 7 au fost debarcaţi cei 15 naufargiaţi, cari s'au salvat fără haine, iar alţii au pierdut banii şi lucrurile.

DECLARAŢIILE AGENTULUI SEGARCEANU

A fost interogat agentul de pescărie Trandafir Segarceanu, care a declarat că dormind în cabină a auzit strigându-i-se : „D-le agent, scoală căci ne înecăm".

Până să iasă din cabină, apa pătrunsese în şalupă, care încetul cu încetul se scufundă. A putut să-şi salveze servieta cu registrele statului, pardesiul, un costum de haine, un plic cu acte destinat unui senator de Tulcea şi alte lucruri.

CE POVESTESC NAUFRAGIAŢII

Naufragiaţii de pe barcazul „Bârlădeanu" povestesc scene de groază petrecut cu ocazia ciocnirii.

Pescarii susţin că, zărind vaporul italian, au făcut semne disperate comandantului să ordone o manevră în altă direcţie.

Ei n'au auzit însă nici un semnal de fluier şi se plâng că au pierdut în valuri toate bagajele, târguelile făcute şi toate păsările ce le duceau la diferite puncte pascăreşti.

Naufragiatii ca şi conducătorul şalupei „Dobrogea" dau toată vina pe vaporul italian, că ar fi contravenit regulamentului de navigaţie.

ANCHETA

La căpitănia portului au fost invitaţi spre a da declaraţii asupra cauzelor abordajului, comandantul vaporului „Capopino", căpitanul Muston Felice, pilotul Spiro Miprantes al comisiunii europene a Dunării, care se afla la comandă, ofiţerul de cart Giacomo Picendo şi timonierul Sebastian Caliendo.

Declaraţia căpitanului vaporului italian a fost coroborată cu aceea a conducătorului şalupei româneşti, cât şi cu declaraţiile tuturor martorilor oculari, spre a se putea stabili precis cauzele ciocnirii şi cine sunt vinovaţii.

Cercetările sunt continuate de d. comandor Pompiliu Georgescu, care ascultând pe căpitanul italian Muston Felice, acesta l-a declarat că saluna cu barcazul navigau contrariu regulelor maritime şi că are impresia că mecanicul, sau conducătorul nu erau în stare normală.

S'au luat măsuri spre a se pescui cadavrul tânărului Grigore Papadopol, mecanicul şalupei „Dobrogea".

# Accidente de cale ferată

Vineri, la ora 6 jum. dim. un tren de marfă a fost puternic acostat la intrarea în staţia Ploeşti triaj de o locomotivă de manevră.

Două vagoane, din garnitura trenului de marfă, au deraiat, suferind şi unele stricăciuni.

Accidente de persoane n'au fost.

Pagubele se ridică la 20.000 lei.

Cercetările întreprinse de organele c. f. r. la faţa locului, au stabilit că vinovaţi de acest accident sunt acarul Dumitru R. Marin şi mecanicul Balaş Iosif.

Un accident similar s'a înregistrat în staţia Balota în apropiere de T.-Severin.

Aci o locomotivă care a servit pentru dublă tracţiune la un tren de marfă, fiind introdusă, în mod greşit, pe linia 3-a, a tamponat violent un grup de vagoane staţionare, dintre cari trei au fost sfărâmate.

Victime omeneşti n'au fost.

Locomotiva- s'a ales de asemeni, cu serioase avarii.

Organele locale c. f. r. anchetează.

# Hotărîrile consiliului de administraţie al Casei Muncii c. f. r.

Joi seara, s'a ţinut obicinuita şedinţă săptămânală a Casei muncii c. f. r., în care s'au luat mai multe hotăriri importante.

INFIINŢAREA UNUI SPITAL CEFERIST LA IAŞI

Consiliul, studiind necesitatea înzestrării policlinicei din Iaşi cu toate serviciile necesare, precum şi înfiinţarea unui spital ceferist în acea localitate, a numit o comisiune, compusă din d-nii dr. D. Borca, general Macri şi Ionel Lupescu, deputat, care, împreună cu o comisie ce se va numi de regia autonomă c. f. r., să studieze la faţa locului care local din cele existente aparţinând Casei autonome c. f. r. ar fi propriu scopului mai sus menţionat.

Cu această ocazie se va studia şi oferta făcută de d. dr. Ţaicu de a se închiria sanatoriul cu acelaş nume.

NOUI INSTALAŢII MEDICALE IN CAPITALA

Consiliul a aprobat planurile definitive ale imobilului ce urmează să se construiască în Bucureşti, calea Plevnei colţ cu str. Witing.

În acest nou imobil vor fi mutate depozitul de medicamente şi laboratoarele, precum şi directia medicală a regiei c. f. r., aflate azi în spitalul Witing şi cari împiedică buna funcţionare a policlinicei şi spitalului.

INTERNAREA TUBERCULOŞILOR

Faţă de marele număr de bolnavi, atinşi de tuberculoză şi cererile de internare tot mai mari, consiliul a aprobat să se sporească numărul internaţilor, suferinzi de această boală, în sanatoriile Casei Muncii c. f. r.

În consecinţă s'a dispus să se interneze pe viitor 300 de suferinzi, în loc de 150, cât se aflau actualmente în sanatorii.

# Fiul unui medic din Cluj arestat la Timişoara

**— El a comis numeroase furturi şi spargeri —**

*Timişoara, 19 Oct.*

Poliţia locală a arestat eri pe tânărul de 20 ani Aurel Marcu, fiul d-lui dr. Virgil Marcu din Cluj, care a săvârşit în ultimele două luni o serie întreagă de spargeri şi furturi în acest oraş.

Cu ocazia cercetărilor s'a constatat că dela firma „Columbia" a furat patru gramofoane, şi dela magazinul Szecsi din piaţa Scudier mai multe legături de piele în valoare de 11 mii lei. Ducând o viaţă destrăbălată în societatea femeilor de moravuri uşoare, el a mai furat dela prostituata Elisabeta Galko mai multe haine, iar dela tovarăşa acestela Iozefina Lakatos un lanţ de aur şi diferite bijuterii.

Valoarea obiectelor furate se cifrează la 70 mii lei. O bună parte din ele au fost găsite cu ocazia arestării lui Aurel Marcu, într'o cameră a hotelului „Bristol".

Cercetările continuă de oarece sunt bănuenli că a mai comis şi alte furturi.

# Actul disperat al unui învăţător fără post

**— După ce atentează la viaţa revizorului, încearcă să se sinucidă —**

Timişoara, 19 Oct.

Miercuri, după amiază, în localul revizoratului şcolar din cartierul Principesa Elisabeta, era să se petreacă o dramă cu urmări destul de tragice. Învăţătorul Nicolae Isac, care a funcţionat până acum la colonia şcolară din comuna Liebling şi a rămas fără post anul acesta, se prezentase revizorului-şef al judeţului, d. Dănilă Iliţescu, cu scopul de a interveni ca să nu fie totuşi lăsat pe drumuri.

Discuţia, angajată între cei doui pe această temă, a ajuns la un moment dat atât de agitată, încât învăţătorul Isac s'a înfuriat şi a scos pe neaşteptate un revolver din buzunar, pe care l-a îndreptat asupra d-lui revizor Iliţescu cu scopul de a-l ucide. Bătrânul şi încercatul dascăl nu s'a întimidat însă şi a avut prezenţa de spirit ca, în aceeaş clipă să se arunce asupra agresorului, pe care a reuşit să-l dezarmeze după o luptă dată printre mesele şi dulapurile din biurou.

Alarmat de zgomotul petrecut în timpul luptei, personalul revizoratului din camerele învecinate a alergat imediat în ajutor şi, observând cele întâmplate, a încercat să pună mâna pe disperatul învăţător.

Acesta a reuşit însă să scape din mâinile funcţionarilor şi, luând-o la fugă pe strada Poştei, s'a aruncat înaintea unui vagon de tramvai ce venia în acea direcţie în plină viteză. Datorită semnalelor date la timp de funcţionarii revizoratului şi mai mulţi trecători, vatmanul a oprit tramvaiul şi învăţătorul Isac a fost ridicat şi transportat la revizorat.

Imediat a fost avizat parchetul, care a dispus arestarea învăţătorului şi facerea cercetărilor poliţiei.

Cu acest prilej Isac a declarat, că, nu a avut intenţia să-l ucidă pe d. revizor Iliţescu, ci să-şi curme viaţa sa din cauză că a văzut că nu mai putea fi reintegrat în post.

Cazul a produs o deosebită impresie în localitate, cum şi în rândurile dăscălimii din întreg Banatul, unde d. Dănilă Iliţescu e bine cunoscut şi apreciat.

—oox✱xxo—

## SOLDAT OMORIT DE MAL

Constanţa, 20 Oct.

Fruntaşul Cociorna Timoftei, ordonanţă la d. căpitan Petrescu din reg. 2 graniceri Cerna-Vodă, a fost trimis de ofiţer să scoată pământ dintr'un mal apropiat. La un moment dat, malul s'a surpat peste soldat omorindu-l.

—xox—

# Isprăvile escrocului Vasile Măzăreanu

**— El a săvârşit şi o crimă, pentru care a fost cond amnat —**

Timişoara, 19 Oct.

Credem că este încă cunoscut cititorilor cazul controlorului poştal Vasile Măzăreanu, care a fost prins şi arestat nu de mult la Satu Mare, pentru faptul că falsifica mandate postale şi încassa apoi valoarea lor dela diferite oficii din ţară.

Numitul a reuşit, în acest mod, să păgubească ad-ţia P. T. T. cu suma de 55.600 lei. Cu ocazia cercetărilor s'au găsit mandate falsificate, cari nu putuseră fi încasate, de încă 360 mii lei.

ANTECEDENTELE FRAUDATORULUI

Descoperirea aceasta făcând mare vâlvă, mai cu seamă în localităţile pe unde numitul a funcţionat, direcţia regională P. T. T. din Banat a cerut aducerea lui Măzăreanu la Timişoara, spre a fi tras la răspundere şi pentru o altă serie de escrocherii comise la oficiul nr. 2 prin anii 1927—28.

Cererea aceasta a fost admisă şi escrocul a fost înaintat în lanţuri parchetului local, care l'a depus în închisoare pentru facerea instrucţiei.

AUTORUL UNEI CRIME SAVARŞITA IN TIMPUL RAZBOIULUI

Cu acest prilej s'a petrecut însă un fapt cu adevărat senzaţional, care a fost adus la cunoştinţa jusţiţiei chiar de direcţia g-rală p. t. t., în scopul de a se avea în vedere toate antecedentele numitului cu ocazia instrucţiei.

Astfel direcţia g-rală P. T. T. a pus la dispoziţia judecătorului de instrucţie actele necesare şi copia unei sentinţe dată de tribunalul Dorohoi la 5 Noembrie 1918, prin care se dovedeşte că Vasile Măzăreanu a fost condamnat la 7 ani închisoare pentru faptul că a ucis cu 2 focuri de revolver şi cu cuţitul în casa tatălui său, preotul Măzăreanu din Ilenţeşti (Dorohoi), pe căpitanul Dumitru Rădulescu din reg. 10 roşiori.

Crima aceasta a fost săvârşită în timpul războiului la 22 Octombrie 1917. Măzăreanu a intrat în închisoare şi a executat pedeapsă dela 6 Noembrie 1918 şi până la 9 Iunie 1925, când, în urma a două decrete de graţiere, a fost iertat de restul pedepsei până la 7 ani.

CUM A PARVENIT LA P. T. T

Eliberându-se din închisoare, Măzăreanu a reuşit în anul 1924 să urmeze cursurile şcaolei elementare P. T. T. din Bucureşti, pe bază de certificate false, iar în anii 1925 şi 1926 pe acele ale şcoalei superioare P. T. T. din Timişoara.

În modul acesta a obţinut diploma necesară şi în anul 1927 a şi fost numit la oficiul P. T. T. nr. 2 din gara Domniţa Elena, cu însărcinarea specială de a supraveghia magaziile cu colete externe, supuse vămuirii.

Prin diferite falsuri în scripte şi alte nereguli, el a fraudat aci 234 mii lei dela Stat, cum şi alte sute de mii lei dela comercianţii interesaţi.

Fiind descoperit şi deferit justiţiei, a reuşit să tărăgănească cercetările până ce, nu după mult timp, a reuşit să fie reintegrat în serviciu. De această dată însă cu gradul de controlor şi detaşat pe liniile principale, unde, profitând de neatenţia conductorilor vagoanelor postale, reuşia să introducă în sacii cu valori şi mandatele false ce le încasa ulterior.

Toate aceste fapte, săvârşite atât la Timişoara în anii 1927—1928 şi 1929, cât şi cele recent descoperite, au fost conexate într'un singur dosar şi urmează să vie spre judecare în faţa tribunalului local la 5 Decembrie a.c.

—ooxx✱xxoo—

## O moaşă condamnată pentru falsificare de monede

*Cluj, 19 Octombrie*

Joi dim., în faţa secţiei IV, a tribunalului din Cluj, s'a judecat procesul lui Gheorghe Pantea şi Ana Miclea din Pata (Cluj), acuzaţi de falsificare de monede de 100 lei.

Acum câteva luni, moaşa Ana Miclea a dat unui ţăran din Pata trei monede false de câte 100 lei. La cercetările făcute de postul de jandarmi din Pata. Ana Miclea a declarat că banii i-a primit dela Pantea.

La desbateri acuzatul a negat cele spuse de moaşă, susţinând că este nevinovat, şi că nu are ştiinţă despre provenienţa monedelor false. Tribunalul, în lipsă de dovezi, a achitat pe Pantea, iar pe Ana Miclea a condamnat-o la şase luni închisoare, 3000 lei amendă şi pierderea drepturilor politice pe timp de trei ani. Condamnata a făcut apel.

# Întrunirea liberală din plasa Periam (Banat)

*Periam, 18 Oct.*

În ziua de 15 Octombrie, organizaţia partidului liberal din plasa Periam, de sub conducerea d-lui dr. Gh. Laţia, a fost concentrată în frumoasa şi românească comună Pesac.

La întrunire au luat parte peste 2000 de membri ai partidului liberal din cele 17 comune româneşti, nemţeşti şi sârbeşti.

În frunte cu fanfare, coruri şi drapele româneşti, întreaga adunare a făcut în fruntaşa comună Pesac o manifestare vie, cerând plecarea guvernului naţional-ţărănesc.

Din Timişoara a luat parte d. Dumitru Nistor, secretarul general al partidului, în Timiş-Torontal.

Adunarea s'a ţinut în localul Casei naţionale.

D. preşedinte GH. LATIA deschide întrunirea, cerând plecarea guvernului.

Se dă cuvântul ţăranului GH FANU din Pesac, preşedintele tineretului liberal, care arată situaţia mizeră în care l-a adus partidul naţional-ţărănesc.

D STEFAN MIHAILESCU, vice-preşedintele partidului liberal din plasă, face o paralelă între politica partidului liberal şi aceea a partidului naţional-ţărănesc.

D. prof. BRASEI vorbeşte despre transfugi, spunând că au plecat şi din cealaltă grupare când au văzut că nu găsesc vreun rost.

Ultimul care ia cuvântul a fost d. dr. D. NISTOR, secretarul partidului liberal din jud. Timiş-Torontal, care expune pe larg programul partidului liberal.

După ce pomeneşte de cei doi bărbaţi de stat, d-nii I. G. Duca şi dr. C. Angelescu, sala întreagă strigă : „Să trăiască oamenii ţărăniştii !".

După aceasta s'a dat un banchet la care au luat parte peste 150 de persoane, în majoritate ţărani, cu care ocazie, d. dr. D. NISTOR a toastat pentru M. S. Regele Carol al II-lea. Toţi s'au ridicat în picioare şi au cântat: „Trăiască Regele".

D. profesor BRASEI dă citire unei telegrame către d. I. Gh. Duca, cerând „vindecarea ţării prin luminata şi încercata cârmuire a partidului liberal". Au mai vorbit d-nii dr. GH. LAŢIA şi ŞTEFAN MIHAIL

# TELEGRAME DIN STRAINATATE

## Conflictul dintre Germania şi Marile Puteri

### — O mediaţiune a Italiei este esclusă —

**Roma, 19 (Rador). — „Gazeta del Popolo" precizează astfel atitudinea Italiei faţă de situaţia europeană :**

**„Numeroase ziare străine vorbesc despre o mediaţiune a Italiei între Germania şi celelalte puteri. Trebue să spunem lămurit că o iniţiativă ca aceasta nu este de prevăzut. Guvernul fascist a fost tot atât de surprins ca şi celelalte guverne de hotărîrea germană şi dacă nu se vor prezenta împrejurări potrivite, nu există nici o raţiune ca Italia să ia vre-o iniţiativă. In starea actuală a lucrurilor nu se prezintă nici o perspectivă favorabilă".**

**Ziarul adaugă că nu se poate întreprinde nimic înainte de a se cunoaşte rezultatele alegerilor pentru Reichstag.**

**Pe de altă parte „Stampa" notează deasemenea că actualmente lucrurile se află într'o perioadă de espectativă. „Momentul culminant al crizei a trecut, — scrie „Stampa", — dar nu trebue să ne lăsăm în seama unui optimism fără temei".**

*

Roma, 19 (Radio-Central). — „Giornale d'Italia", oficiosul ministerului de externe, publică un articol asupra retragerii Germaniei din Soc. Naţiunilor.

Ziarul constată că d. Daladier şi sir John Simon au fost, în discursurile lor, foarte moderaţi şi că au dorit să continue politica de colaborare şi de dezarmare.

Situaţia în Europa este azi nelămurită, dar nu alarmantă.

Italia va fi totdeauna dispusă pentru o acţiune diplomatică, dar mai întâi trebue să se îndeplinească condiţiile primordiale pentru succesul ei.

Şi Italia, ca şi celelalte state, a fost surprinsă de pasul Germaniei şi pusă în faţa unui fapt îndeplinit.

Inainte de a sosi explicaţii precise dela Berlin, ştirile despre o acţiune italiană sunt premature.

*

Mai multe ziare italiene au publicat ştiri despre o apropiată întrunire a unei conferinţe a celor patru puteri la Stresa.

Această ştire n'a fost încă oficial confirmată.

#### ITALIA NU VA ACŢIONA IN AFARA DE CADRUL SOC. NAŢIUNILOR

**Paris, 19 (Rador). — „Le Temps", vorbind despre evoluţia opiniei italiene faţă de politica Reichului, care după „Giornale di Genova" „a provocat ciocnirea cu Viena, relaţii fără cordialitate cu Moscova şi izolarea delegaţiei germane la Geneva", constată că în aceste condiţiuni Roma nu este deloc tentată să ia o nouă iniţiativă pentru un alt plan decât cel al Societăţii Naţiunilor.**

## Pactul în patru nu se poate substitui conferinţei dezarmării

**Geneva, 19 (Rador).- D. Henderson, preşedintele conferinţei dezarmării, fiind întrebat ce crede despre validitatea pactului quadruplu acum după retragerea Germaniei de la Geneva, a declarat că recunoaşte că pot fi împrejurări în care pactul ar mai putea fi utilizat ca mijloc de a facilita acordurile în cadrul Societăţii Naţiunilor.**

**Această părere a fost deja exprimată de d. Henderson la Roma, chiar în ziua semnării pactului.**

**D. Henderson a adăugat însă că orice încercare de a substitui pactul quadruplu conferinţei de dezarmare, ar avea de efect turburări în sânul delegaţiilor, înmulţirea suspiciunilor şi compromiterea conferinţei şi a pactului însuşi.**

## Poliţia supraveghează cercurile universitare vieneze

Viena, 19 (Rador). — *Poliţia supraveghează de aproape cercurile universitare în urma recentelor dezordini întâmplate la diferitele facultăţi.*

*Se constată că studenţii naţional-socialişti ,a căror federaţie a fost disolvată, continuă activitatea în alte grupări.*

*Acestea vor fi deasemenea disolvate.*

*Poliţia a descoperit azi o nouă centrală naţional-socialistă, ai cărei membri se întruneau la domiciliul unei familii burgheze. S'au făcut mai multe arestări.*

—xox—

## Legea dizolvării partidelor inamice din Cehoslovacia

Praga, 19 (Radio-Central).— *Legea asupra dizolvării partidelor inamice statului a fost votată de comisia constituţională cu unele modificări importante.*

*Astfel s'a renunţat la cenzurarea convorbirilor telefonice ale membrilor unui partid politic dizolvat.*

*Se menţine însă, cenzura pentru scrisorile şi telegramele adresate persoanelor de mai sus.*

*

Praga, 19 (Radio-Central).— *Poliţia a dizolvat un număr mare de organizaţii sportive german.*

*Localurile acestor organizaţii au fost sigilate, iar averea lor confiscată.*

*Motivul acestei măsuri este faptul că membrii organizaţiilor de mai sus făceau parte din partidele inamice statului dizolvate.*

—xxx*xxx—

## Nouile declaraţii ale cancelarului Hitler

### — Germania nu doreşte un nou război —

Berlin, 19 (Rador). — Agenţia „Wolff" anunţă:

**In interviewul acordat corespondentului ziarului „Daily Mail" d. Hitler, cancelarul Reichului, a declarat că nimeni în Germania nu doreşte un nou război. Aproape toţi leaderii naţional-socialişti au fost combatanţi în timpul războiului. Până acum, a spus cancelarul, n'am întâlnit un singur fost luptător care să dorească reinoirea celor suferite în timpul celor patru ani şi jumătate cât a durat războiul.**

**Noi învăţăm tinerimea germană să lupte, dar să lupte în politica internă şi în special împotriva pericolului comunist.**

**Ideile naţional-socialiste nu sunt îndreptate nici impotriva Franţei, nici impotriva vreunei alte ţări. Mişcarea naţional-socialistă voeşte numai să răspândească spiritul de devotament faţă de popor, ideal, onoare şi respect de sine însuşi. Credeţi oare că noi creştem tinerimea noastră cu singura speranţă ca în viitor să fie omorîtă de mitraliere pe câmpul de luptă ? N'avem să reparăm vreun nesucces înregistrat pe câmpul de luptă. Singurul lucru care ne face să roşim, este faptul că au fost oameni cari au părăsit patria lor în timpul celei mai mari restrişti. Dacă Marea Britanie ar fi suferit acelaşi soartă pe care a suferit-o Germania, ar fi în Anglia mai mulţi naţional-socialişti decât în Germania.**

#### RAPORTURILE CU FRANŢA

**Nu voim complicaţii în raporturile germano-franceze, ci o înţelegere solidă cu Franţa, înţelegere pe care însă poate s'o accepte orice naţiune care se respectă. Pretindem dreptul la viaţă.**

**Corespondentul ziarului „Daily Mail" întrebând dacă aceasta nu inseamnă o schimbare importantă în atitudinea Germaniei faţă de Franţa, cancelarul a răspuns că atitudinea Germaniei faţă de Franţa depinde numai de atitudinea Franţei faţă de Germania.**

#### INSTRUCŢIA MILITARA A TINERIMEI GERMANE

**Corespondentul punând o chestiune relativă la instrucţia militară a tinerimii germane, cancelarul a exclamat că Germania ar putea să se plângă de faptul că în alte ţări, milioane de recruţi primesc anual o foarte aprofundată instrucţie militară. „Disciplina la care supunem pe mulţi tineri germani n'are scop agresiv, ci serveşte numai la salvarea comunităţii germane, fiind o instituţie socială care serveşte la reconcilierea diferitelor clase.**

**Inainte de venirea la putere a naţional-socialiştilor, întreaga naţiune trăia sub ameninţarea teroarei sângeroase a comuniştilor pe care am înlocuit-o, graţie detaşamentelor mele de asalt, prin securitate, pace şi ordine.**

**Este ridicol să se pretindă că înarmările germane sunt mai mari decât cele mărturisite oficial şi că guvernul german a cumpărat fabrici de muniţiuni în Suedia, Olanda şi în alte ţări şi ale căror stocuri ar fi trimise în caz de război Germaniei. Să se indice numele unei singure fabrici străine controlată de noi, ca să se poată ancheta".**

#### CORIDORUL POLONEZ ŞI COLONIILE

**Cancelarul a continuat :**

**„Nici un german nu se gândeşte să facem război Poloniei din cauza coridorului. Sperăm însă că cele două naţiuni vor putea să discute calm această chestiune.**

**Niciodată nu vom face război ca să obţinem colonii. Faţă de întinderea teritoriului său, Germania are prea mulţi locuitori. Este în interesul omenirii ca o mare naţiune să nu fie lipsită de mijloacele sale de existenţă. Socotim că această chestiune va trebui să facă obiectul unor negocieri".**

#### SE VA REINTOARCE GERMANIA LA SOC. NAŢIUNILOR ?

**Corespondentul întrebând dacă Germania s'ar inapoia sub anumite condiţiuni la Societatea Naţiunilor, cancelarul a răspuns:**

**„După părerea mea, Societatea Naţiunilor n'are nici un viitor, dacă ea continuă să apere interesele unui anume grup de state impotriva intereselor altor state. In orice caz, Germania nu va intra într'o asociaţie internaţională, care n'ar recunoaşte absoluta sa egalitate de drepturi. Oricine a pierdut războiul, fie că a fost responsabil sau nu de declararea acelui război, trebue să sufere consecinţele. Am suferit aceste consecinţe, dar este insuportabil pentru o naţiune de 65 milioane oameni să fie totdeauna din nou dezonorată şi umilită. Nu vom tolera o nouă desconsiderare. Cât timp voi trăi, nu voi semna niciodată ca om de Stat un tratat pe care n'aş putea să-l semnez în viaţa mea particulară, fiindcă eu mă respect pe mine însumi. Aş onora obligaţiile pe cari le-aş semna, dar n'aş semna ceeace nu pot să îndeplinesc".**

**Corespondentul a întrebat apoi pe d. Hitler dacă Germania se crede liberă de angajamentele internaţionale în vigoare, fiindcă n'a fost tratată pe picior de egalitate. Cancelarul a răspuns:**

**„Ceeace am semnat, vom îndeplini cât vom putea de bine".**

#### TUNURILE GRELE DE PE COASTA GERMANA

Berlin, 19 (Radio-Central). — Interviewul acordat ziarului „Daily Mail" mai cuprinde următoarele declaraţii ale cancelarului:

**In ceeace priveşte afirmaţiile că artileriştii germani sunt instruiţi în mânuirea artileriei grele, în forturile depe coasta germană, Hitler a spus următoarele:**

**„Avem în fortul Königsberg un număr redus de tunuri grele, cari ne-au fost aprobate şi bineînţeles că sunt soldaţi, cari primesc acolo instrucţia necesară".**

#### NICI MONARHIE, NICI REPUBLICA

**Ziaristul a întrebat pe cancelarul Hitler, dacă guvernul actual nu se consideră ca un cabinet de transacţie în vederea restaurării Hohenzollernilor.**

**Cancelarul a răspuns evasiv: „Guvernul actual nu lucrează nici pentru monarhie, nici pentru republică, ci numai pentru poporul german".**

#### DAR CONSTITUŢIA?

**Intrebat asupra modificărei constituţiei, Hitler a spus:**

**„Este bineînţeles şi foarte probabil, că în urma tuturor evenimentelor de refacere a Germaniei se va prezenta odată poporului spre votare o nouă constituţie".**

## „LE TEMPS" DESPRE DECLARAŢIILE LUI HITLER

### — Franţa va urmări de aproape gesturile Germaniei —

Paris, 19 (Rador). — In articolul său de fond de azi, „Le Temps" scrie următoarele :

Nu suntem surprinşi de a vedea pe d. Hitler sbătându-se cu o nouă ardoare într'o atmosferă grea determinată prin criza provocată de plecarea Germaniei de la Societatea Naţiunilor.

Este acum vorba ca d-sa să reasigure poporul german asupra izolării sale morale şi politice în care a fost aruncat prin greşelile comise în ultimul timp de guvernul Reichului.

Este vorba să se dea o explicaţie opiniei publice internaţionale care se arată îngrijorată faţă de eşecul conferinţei dezarmării precum şi faţă de viitorul politicii de pace, acum când Germania este hotărîtă să se retragă definitiv din Societatea Naţiunilor.

Acum mai mult ca oricând, trebue să dăm dovadă de calm şi sânge rece, faţă de un popor mare pe care naţional - socialismul îl târăşte spre aventură.

Suntem siguri de mijloacele noastre, nu avem să ne temem de loc de tactica de intimidare dusă de Germania şi ne mărginim numai să observăm de aproape gesturile Germaniei şi să constatăm ceeace se degajează din declaraţiile de eri ale d-lui Hitler, sub aparenţa cuvintelor.

## SCHIMB DE PĂRERI DIPLOMATICE INTRE MARILE PUTERI

Londra, 19 (Radio Central).- Guvernul englez duce, pe cale diplomatică, un schimb de păreri cu guvernele din Paris, Roma şi Washington. După terminarea acestora, guvernul englez va lua o atitudine definitivă faţă de problema dezarmării.

Guvernul englez încearcă să aranjeze o situaţie, care să facă posibilă întoarcerea Germaniei la conferinţa dezarmării.

Este probabil că Anglia nu-şi va fixa atitudinea până la 12 Noembrie, spre a nu agrava şi mai mult situaţia.

## Proectele financiare ale guvernului francez

### — Se vor infiinţa noui impozite —

Paris, 19 (Rador). — *Comisiunea de finanţe a Camerei a cerut guvernului să-i prezinte noui propuneri asupra diferitelor măsuri prevăzute prin proectul financiar, în special asupra impozitelor care ar lovi industriile de gaz şi electricitate, asupra impozitului pe benzină şi asupra noului regim privitor la titlurile nominative.*

*Este puţin probabil, declară cercurile bine informate, ca proectul să poată fi adoptat de Cameră în termen de 8 zile de la depunerea lui, aşa cum ceruse d. Daladier.*

*In şedinţa de azi a comisiunii, ministrul bugetului a făcut un apel în favoarea echilibrului bugetar, lăsând să se înţeleagă că guvernul nu ar putea să accepte un nou amendament al articolului, care institue un impozit excepţional de 6—9 la sută asupra salariilor funcţionarilor publici şi a salariilor funcţionarilor particulari, care nu au suferit o reducere superioară cotei de 10 la sută faţă de 1930.*

*Socialiştii se pare că vor să ajungă la amendarea proectului financiar, a cărui integralitate radical-socialiştii caută să o menţină.*

*Confederaţia generală a muncii şi organizaţia foştilor luptători, precum şi organizaţia funcţionarilor şi producătorilor protestează impotriva cererei de noui sacrificii dela membrii lor.*

*Fracţiunea parlamentară neosocialistă, cu toate ameninţările de a se lua sancţiuni de partid impotriva lor, înţelege să păstreze deplină libertate de acţiune cu ocazia votării proectului financiar. Grupul este dispus mai degrabă să se retragă din partid decât să renunţe de a susţine proectul guvernului.*

*Comisiunea de finanţe a adoptat un articol adiţional, prin care se impune la un impozit de 10 la sută mâna de lucru străină. Produsul acestui impozit va fi afectat reeducării profesionale.*

#### NU SE VA CERE CONCURSUL BANCEI FRANŢEI

„Le Journal" scrie că d. Daladier plecând dela şedinţa comisiunii de finanţe a Camerei, a declarat pe culuarele Camerei următoarele:

„Nu vreau să fiu în obligaţia de a cere şase miliarde franci dela Banca Franţei, şi cred de altfel că nici un alt guvern n'ar vrea să facă acest lucru. Ceeace interesează în situaţia actuală este starea tezaurului. El poate să facă faţă până în anul viitor obligaţiilor statului, dar în 1934 trebue să fim siguri de o mişcare a fondurilor în sumă de 22 miliarde în special spre a face faţă scadenţei de 10 miliarde bonuri emise în 1924".

#### SITUAŢIA GUVERNULUI E PERICLITATA

Paris, 19 (Radio-Central). — **Şansele cabinetului Daladier în apropiata luptă la Cameră pentru proectele financiare, au scăzut considerabil astă seară.**

**Partidul radical a comunicat ministrului de finanţe că respinge proectata reducere a salariilor funcţionarilor publici.**

**Ministrul de finanţe s'a declarat dispus să ducă tratative cu patidul radical asupra modificării acestui articol al proectului financiar.**

**In urma atitudinei ostile a unor partide politice şi a comisiei financiare, dezbaterile asupra proectelor financiare guvernamentale vor începe la Cameră deabea săptămâna viitoare.**

## Importul spirtoaselor în Statele-Unite

*New-York, 19 (Rador).* — Ziarul *„Herald Tribune"* anunţă că d. Roosevelt a ordonat embargoul imediat pentru importul spirtoaselor medicinale.

Preşedintele a refuzat să permită importarea acestor spirtoase în antrepozite până când ele ar putea să fie vândute în mod legal. Importatorii au cerut permisiunea să importe o cantitate de circa 14 milioane litri din aceste spirtoase, destinate aprovizionării consumului pentru sărbătorile Crăciunului.

Prin măsura luată de d. Roosevelt fiscul pierde 20 milioane dolari.

#### DE TEAMA CONCURENŢEI EUROPENE

New-York, 19 (Rador). — *Interzicerea importului de alcooluri străine, care va rămâne în vigoare numai până la abrogarea definitivă a prohibiţiei, va permite fabricanţilor americani de alcool să-şi plaseze stockurile lor înainte de năvala produselor europene. Cel puţin aceasta e motivul oficial ce se dă pentru explicarea embargoului pronunţat.*

*In realitate, se pare că guvernul american speră că pe această cale va isbuti să încheie acorduri comerciale satisfăcătoare cu ţările europene care lovesc mărfurile aomericane cu taxe vamale mari.*

—xxx*xxx—

## Sărbătorirea d-lui Eric Drummond

*Londra, 19 (Rador).* — Sir Eric Drummond, fost secretar general al Societăţii Naţiunilor, a fost invitat la un dejun dat în onoarea sa de asociaţia britanico-italiană.

La dejun au luat parte numeroase personalităţi, printre cari şi sir John Simon.

Cu această ocazie d. MacDonald a adresat preşedintelui asociaţiei un mesagiu prin care aduce omagii operei realizată de sir Eric Drummond, declarând totodată că Anglia nu ar fi putut să găsească un mai bun reprezentant al său într'o ţară „ale cărei legături cu Anglia au fost continuu în mijlocul dificultăţilor actuale o constantă tendinţă de asigurare a liniştei".

La sfârşitul dejunului, sir John Simon a ţinut un discurs în care şi d-sa a adus omagii operei lui sir Eric Drummond.

După cum s'a anunţat ulterior, sir Eric Drummond va ocupa postul de ambasador al Angliei la Roma.

—xox—

## Miniştrii germani nu mai pot fi la conducerea ziarelor

Berlin, 19 (Rador). — *In reuniunea leaderilor partidului naţional-socialist, d. Hitler a exprimat dorinţa ca miniştrii naţionalsocialişti să inceteze să întreţină relaţiuni oficiale cu ziarele partidului.*

*D-sa a declarat că a şi dat exemplul, făcând să se suprime numele său de pe manşeta ziarului „Voelkische Boebachter"*

*„Naţional Zeitung" din Essen, până acum organul oficial al d-lui Goering, a anunţat azi dimineaţă că numele d-lui Goering nu va mai figura pe manşeta ziarului. „Der Angriff" însă, azi după amiază a apărut tot sub egida d-lui Goebbels, şeful său redactor.*

## Sosirea d-lui Titulescu la Salonic

*Salonic, 19 (Rador).* — D-na şi d. Titulescu, impreună cu d-nii Raicoviceanu, Nenişor, Dragu şi Buzdugan, cari îl insoţesc, plecaţi aseară din Istanbul, au sosit azi dimineaţă la ora 6 la gara Siton, prima gară de pe teritoriul grec.

Aici oaspeţii au fost primiţi de d-nii Langa Răşcanu, ministru României la Atena; Creţu, consulul general al României la Salonic; Pilon, şeful de cabinet al primului ministru Tsaldaris ; Ebert, şeful siguranţei generale din Atena; Baţa, directorul siguranţei din Salonic şi numeroase alte personalităţi.

De aici trenul şi-a continuat drumul spre Comotini, unde d-na şi d. Titulescu au fost salutaţi de d-nii Mantas, guvertorul general al Traciei; general Cotulas, comandantul diviziei XII-a şi de către ceilalţi reprezentanţi ai autorităţilor locale.

La Xanti oaspeţii au fost deasemenea salutaţi de reprezentanţii autorităţilor, în frunte cu senatorul Bacalbacis, fost ministru.

La Drama, unde o mulţime numeroasă a ovaţionat îndelung pe d. Titulescu, d-sa s'a dat jos din tren pentru a mulţumi şefilor autorităţilor civile şi militare veniţi în întâmpinare, pentru primirea călduroasă făcută de populaţie.

La Seres, primarul în numele oraşului şi un fost deputat în numele populaţiei au rostit cuvântări de bun sosit, la care d. Titulescu a răspuns mulţumind.

Pretutindeni, dealungul parcursului până la Salonic, un public foarte numeros a ieşit prin gări în întâmpinarea trenului special pus la dispoziţia d-nei şi d-lui Titulescu şi insoţitorilor lor, oferind buchete de flori şi prezentând d-nei şi d-lui Titulescu urările populaţiei entuziaste

D. Titulescu, impresionat de aceste manifestaţii spontane ale populaţiei, a primit la Drama şi Seres pe ziariştii locali ca şi pe cei veniţi dela Salonic în întâmpinarea sa şi le-a declarat:

„Am fost adânc mişcat de primirea ce mi s'a făcut pretutindeni dela sosirea mea în Grecia. Am simţit în manifestările mulţimei un sentiment sincer, şi pot să vă asigur că acest sentiment este împărtăşit de intreaga naţiune românească faţă de Grecia".

Trenul special a sosit la ora 10 seara în gara Salonic, unde o primire entuziastă a fost făcută d-lui Titulescu.

#### PROGRAMUL VIZITEI LA ATENA

Iată programul vizitei d-lui Titulescu la Atena:

Sosirea la Atena Vineri 20 Octombrie, la ora 10. In cursul dimineţii, d. Titulescu va vizita pe d. Tsaldaris, preşedintele consiliului şi pe d. Maximos, ministrul afacerilor străine

La ora 13 va fi la Glivada un dejun oferit în cinstea d-nei şi d-lui Titulescu de către d. Maximos, ministrul afacerilor străine. La ora 16, vizitarea Akropolei. La ora 18,30, d. Titulescu va primi vizita d-lor Tsaldaris şi Maximos. La ora 21, dineu urmat de o recepţie, oferite în onoarea d-nei şi d-lui Titulescu de preşedintele consiliului.

Sâmbătă 21 Octombrie, d. Titulescu va avea în cursul dimineţii diferite întrevederi. La ora 11,30 va depune o coroană pe mormântul soldatului necunoscut.

La amiază, plecarea la Cifisia, unde se va lua dejunul. Urmează o escursie la Marathon, iar la ora 18 un ceai.

La ora 19, recepţia d-lui Titulescu la Universitatea din Atena.

La ora 21 dineu, urmat de recepţie la legaţia regală a României.

Duminică 22 Octombrie: Vizitarea muzeelor în cursul dimineţii.

La amiază, d. Titulescu va fi primit în audienţă de Excelenţa Sa d. Zaimis, preşedintele republicei.

La ora 13 dejun oferit de Excelenţa Sa d. Zaimis în reşedinţa prezidenţială.

La ora 16 escursiune la Eleusis.

La ora 18 plecarea din Atena la Belgrad via Salonic.

—oxxx*xxxo—

## Consilierii d-lui Roosevelt impotriva inflaţiei

**Washington, 19 (Rador). — Consilierii d-lui Roosevelt ar fi respins, definitiv, majoritatea proectelor privitoare la politica monetară, tinzând la inflaţie.**

**Guvernul pare orientat către o politică economică şi mai precisă, care să prevadă un control extrem de sever în ceeace priveşte operaţiile bursei de valori şi materii prime.**

## Activitatea Micii Inţelegeri în Balcani

### — Ce scrie presa iugoslavă —

Belgrad, 19 (Rador). — Ziarul „Politika" publică un articol de fond consacrat activităţii Micii Inţelegeri în Balcani.

Ziarul scrie că stabilitatea în basinul dunărean nu va putea să fie întronată decât dacă în Balcani domneşte pacea. Astfel, Mica Inţelegere trebuie să joace rolul unei noui mari puteri, care să se opună în peninsula balcanică intenţiunilor imperialiste.

Mica Inţelegere, continuă autorul articolului, atât ca organizaţie politică, cât şi militară, are interesul vital ca Balcanii să rămână liberi. In acest sens, scrie ziarul, trebuie să se interpreteze desfăşurarea situaţiei politice în Balcani, după conferinţa dela Sinaia.

## Camera de comerţ internaţională şi stabilitatea monedelor

Paris. — *Consiliul Camerei de comerţ internaţionale întrunit la Paris Vineri 13 Octombrie, în prezenţa reprezentanţilor organizaţiunilor economice şi ai cercurilor de afaceri din 31 state, s'a exprimat astfel în ce priveşte stabilitatea monedelor :*

*„Constatând perzistenta dezordinei monetare şi economice impotriva căreia Camera de comerţ internaţională s'a ridicat atât de des, propunând soluţiuni practice, cum a făcut şi în raportul ei la conferinţa dela Londra, consiliul Camerei de comerţ internaţională afirmă din nou convingerea sa că asigurându-se o relaţiune stabilă între diferitele monede, naţiunile vor stabili baza pe care comerţul mondial poate fi restaurat şi că stabilizarea schimbului trebue să fie obiectul unei acţiuni imediate în toate ţările".*

## Rusia a interzis corespondenţa de presă cu Germania

**Londra, 19 (Radio Central).- Guvernul sovietic a interzis corespondenţilor agenţiilor americane să transmită ştiri din Rusia direct în Germania.**

**Agenţiile americane vor putea transmite pentru Germania ştiri din Rusia numai prin Londra.**

**Această dispoziţie a fost provocată de conflictul de presă isbucnit de curând între Rusia şi Germania, precum şi de faptul, că presa germană a inlocuit pe corespondenţii ei expulzaţi din Rusia prin agenţiile americane.**

## John Simon socoteşte inutilă polemica cu Neurath

Londra, 19 (Rador). — *Incercările guvernului din Berlin de a combate din nou argumentele lui Sir John Simon nu mai găsesc niciun ecou în cercurile oficiale engleze.*

*După punerea la punct fără echivoc făcută alaltăeri de Sir John Simon, acesta nu mai vede utilitatea continuării unei polemici pe care o socoteşte zadarnică.*

*Subcomitetul guvernului, întrunit azi după amiază pentru a delibera asupra perspectivelor viitoarelor şedinţe ale biroului şi comisiunii conferinţei de dezarmare, a luat — evident — cunoştinţă de argumentaţia adusă de comunicatul german. Cercurile politice cred însă că, afară de cazul când ar fi silit de insistenţele guvernului german, ministrul de externe nu va alimenta prin nimic această controversă, al cărei interes este cu totul secundar faţă de acela pe care îl trezeşte situaţia europeană.*

## S'a renunţat la publicarea „Cărţii albe" engleze

### Influenţa amiciţiei lui Neurath la palatul Buckingham

Londra, 19 (Rador). — **Ideia de a se publica o „Carte albă" privitoare la conversaţiile dela Geneva şi la schimburile de vederi dintre d-nii von Neurath şi John Simon, pare să fie provizoriu abandonată.**

**Ziarul liberal „Start" explică aceasta prin faptul că d. von Neurath face parte dintre amicii Suveranilor Angliei şi că polemica dintre Foreign Office şi Wilhemstrasse a făcut o impresie penibilă la palatul Buckingham.**

**Vizita lui sir John Simon la Regele George nu se explică decât prin dorinţa Suveranului de a fi informat asupra celor petrecute la Geneva, scrie ziarul „Star".**

**Această ipoteză, deşi plauzibilă, trebuie totuşi să fie acceptată sub toată rezerva.**

## CE A DETERMINAT GERMANIA SĂ PĂRASEASCĂ GENEVA

Paris, 19 (Rador). — *Corespondentul din Berlin al agenţiei „Havas" comunică :*

*Pentru a împrăştia impresia penibilă produsă asupra opiniei publice germane de telegramele corespondenţilor din străinătate ai ziarelor germane, cu privire la reacţiunea provocată de discursul d-lui von Neurath şi de replica lui sir John Simon oficiosul „Diplomatische Politische Correspondenz" insistă odată mai mult asupra motivelor care au determinat Germania să părăsească Geneva.*

*Ziarul afirmă că Germania s'a declarat gata să accepte controlul periodic şi automatic, cu condiţia ca el să fie aplicat tuturor statelor.*

*„Realizarea acestui plan, scrie ziarul, s'a isbit de lipsa de bunăvoinţă a altora în domeniul dezarmării căci un asemenea control le-ar fi permis să se elibereze odată pentru totdeauna de incertitudinile în care se găsesc cu privire la pretinsele înarmări ale Germaniei".*

#### GERMANIA A ANUNŢAT RETRAGEREA DIN SOC. NAŢIUNILOR

**Berlin, 19 (Rador). — Guvernul Reichului a anunţat oficial secretariatului Societăţii Naţiunilor hotărirea sa de a se retrage din această instituţie.**

## In ce măsură şi-a redus Franţa efectivele

Paris, 19 (Radio-Central). — **Lt. colonelul Magne, publică în „Petit Journal" date statistice despre dezarmarea Franţei şi în special despre reducerea efectivelor armatei franceze.**

**Efectivele armatei franceze au fost în anul 1913 de 750 mii soldaţi; au crescut în 1914, în urma introducerii stagiului de 3 ani, la 970 mii şi au fost în 1922, la un stagiu de 18 luni de 674 mii soldaţi. In anul 1932, în urma introducerii stagiului de un an, efectele au fost reduse la 565 mii.**

**In anul 1933 efectivele armatei teritoriale, precum şi ale armatei coloniale detaşată în Franţa, au fost de 293 mii.**

**Din aceste cifre reese că Franţa a dezarmat mai mult ca ori care alt stat**

*A apărut !*

**fascicola No. 55 din**

**Cei trei Cercetaşi**

**intitulată**

**Elefantul albastru**

**O găsiţi cu 4 lei la toţi librarii, depozitarii şi vânzătorii de ziare.**

# „UNIVERSUL" IN ŢARA

## Descoperire macabră la Brăila

### În faţa unei case s'a găsit un coş cu un schelet omenesc

**Brăila, 19 Octombrie**

O lugubră descoperire s'a făcut azi în oraşul nostru. Tânărul M. Capelovici, din str. Rahovei 348, plecând dimineaţa de acasă, a găsit în poarta imobilului 377, din acelaşi stradă, un coş în care se afla un pachet înfăşurat în ziare.

Desfăcând pachetul, a văzut că el conţine osemintele unui schelet omenesc.

Imediat s'a anunţat chestura de poliţie şi la faţa locului a sosit un comisar, care a ridicat coşul cu oseminte, transportându-l la biroul judiciar.

Scheletul a fost examinat de d. dr. O. Răchiţeanu, medic legist, care a constatat că osemintele sunt vechi şi au fost intrebuinţate la studiu, de vreun student în medicină.

Dealtfel, pe fiecare os, era scris denumirea lui, fapt ce a confirmat raportul întocmit de d. dr. Răchiţeanu.

Cercetările continuă, spre a se stabili de unde provine scheletul şi cine s'a folosit de el.

## Conferinţele preoţeşti din Ialomiţa

*Călăraşi, 19 Oct.*

Miercuri, s'a deschis la Călăraşi, conferinţa generală preoţească la care au participat toţi preoţii din Ialomiţa, în frunte cu protoereii respectivi.

Înainte de a se deschide şedinţa intimă, s'a oficiat în catedrala oraşului, un serviciu divin, celebrat de un sobor de preoţi în frunte cu pr. Gr. Iosub parohul bisericii din Slobozia.

După tedeum, şedinţa a fost deschisă de pr. protoereu D. Dobre, care a arătat însemnătatea acestor conferinţe şi a rugat pe preoţi să depună toată osteneala ca discuţiunile în jurul subiectelor date să ajungă la concluziuni practice, datorită cărora Biserica să poată activa cu folos în lumea credincioşilor.

D. TIBERIU CHIRIL, primarul oraşului Călăraşi a urat bun venit preoţimii.

D. av. EUGEN CIALAC, consilier eparhial şi fost primar al oraşului, arată că Biserica are astăzi un mare rol: acela de a s'au oferit să vindece bolile a neamului, într'o epocă atât de turbure, ca cea pe care o trăim. După falimentul activităţii tuturor doctorilor, care s'au oferit să vindece boalele materiale ale societăţii, s'a ajuns la concluzia că boala de care suferă omenirea este de ordin moral.

Doctrina lui Crist, bine slujită de cei care-şi dau seama de importanţa rostului lor în societate, poate aduce vindecarea dorită. Urează preoţimei ialomiţene tot succesul în lupta de îndreptare a societăţii româneşti.

PR. D. DOBRE, protoereul judeţului, arată că se angajează lupta pentru ca vântul de nebunie care suflă peste toată lumea să nu ardă şi sufletul credincioşilor din această ţară.

Au urmat apoi discuţiunile asupra rostului Bisericii în societatea actuală, la care au luat parte preoţii prezenţi. Printre ei am notat pe pr. *G. S. Popescu*, protoereul Urzicenilor, *protoereul Alexandrescu, Tiberiu Mihail, Gh. Marinescu-Ceacu, V. Nanculescu-Călăraşi*, etc.

## Cum lucra organizaţia comunistă descoperită la Vâlcov

— Apărarea cere amânarea procesului din lipsa martorilor principali.- Consiliul de război respinge cererea.-Continuarea audierii martorilor. - Suspendarea procesului —

— ZIUA III-a. — ŞEDINŢA DE DIMINEAŢĂ —

**Galaţi, 19 Octombrie**

La ora 8 jumătate dimineaţa d. preşedinte deschide şedinţa.

D. comisar regal aduce la cunoştinţa consiliului că a fost instiinţat de parchetul trib. Ismail că este imposibil ca martorii acuzării să fie trimişi la Galaţi intrucât urmează să mai fie cercetaţi acolo tot pentru infracţiuni la legea Mârzescu.

D. avocat Mihail Codru arată importanţa martorilor absenţi şi cere consiliului amânarea procesului.

D. comisar regal răspunde că intrucât la incidentul născut în prima zi de desbateri, consiliul a unit incidenutl cu fondul, procesul trebue neapărat judecat. La darea verdictului, consiliul e suveran să dea verdictul sau să amâne procesul, dar această hotărire nu poate fi luată inainte de sfârşitul incheerii desbaterilor.

D. avocat Codru declară că, lipsa martorilor poate fi speculată prin diferite forme şi dacă se va da sentinţa. nu e exclus ca ea să fie casată şi deci, propune amânarea judecării procesului.

Se ivesc noui discuţiuni intre apărare şi d. comisar regal, care sunt aplanate prin intervenţia d-lui preşedinte.

Consiliul deliberând hotărăşte că decizându-se odată asupra unirii incidentului cu fondul, purcede la judecarea procesului, urmând să se vadă în cursul desbaterilor dacă martorii lipsă sunt sau nu necesari.

**AUDIEREA MARTORILOR**

Consiliul continuă audierea martorilor. E chemat soldatul Melintiev Grigore din reg. 17 infanterie. La intrebările puse de apărare dacă cunoaşte pe cineva din serviciul siguranţei din Vâlcov, martorul răspunde că cunoaşte pe şeful siguranţei şi pe mai mulţi detectivi.

Intrebat apoi dacă întâlnirile se făceau la cimitir, martorul răspunde, că ele se făceau lângă cimitir unde era un loc viran şi care trecea drept parc public şi unde de obiceiu se plimba toată lumea.

Martorul Gherş Barschi, frate cu acuzatul Barschi, e intrebat de d. comisar regal, dacă cunoaşte pe Eugenia Cupcic care l-a rugat să-i facă cunoştinţă cu Liuba Pincu (actualmente arestată la Chişinău, răspunde că nu o cunoaşte, dar la poliţie i s'a arătat cine este.

Sara Edelstein recunoaşte că inculpata Fenia Enchilevici, care era lucrătoare la dânsa, a primit scrisori de dragoste, însă n'a cunoscut conţinutul lor.

Malca Pincu neagă de a fi primit vre-un bilet dela inculpatul Gherş Barschi prin care o ruga să trimită pe sora ei să facă cunoştinţa Eugeniei Cupcic.

Malvia Oleinicov, mama inculpatului Anton Oleinicov, spune consiliului că cei 500 lei pe cari i-a dat fiul, erau destinaţi ca să cumpere grâunţe şi nici decum să le dea lui Derevenciuc.

Vasile Oleinicov, tatăl inculpatului, afirmă că a primit bani dela fiul său fără să ştie pentru ce i-a predat lui Derevenciuc de oarece fiul său i-a declarat că-i datorează de multă vreme 600 lei.

Ivan Niscenco declară că i s'a oferit de către inculpatul Simion Cravcenco timbre Mopre, dar a refuzat să le cumpere.

Cârciumarul Ivan Perideriu recunoaşte că a găsit în tejgheaua sa timbre Mopre puse de servitoare, care l-a rândul ei le-a găsit în closetul inculpatului Oleinicov.

Acelaş fapt îl confirmă şi informatoarea Matiena Derideriu.

E audiat sergentul Morosanu Aurel din baza navală fluvială şi sold. Hans Rudolf cari dau unele informaţiuni asupra discuţiilor intre avocatul Cupcic şi soţia sa Eugenia în timp ce erau escortaţi.

Cu aceşti doi militari se sfârşeşte audierea martorilor acuzării.

**MARTORII APARARII**

Consiliul audiază martorii apărării incepând cu primarul din Vâlcov d. Chiriac Chersanov, care declară că n'a văzut niciodată pe inculpaţii aduşi inaintea consiliului de război că se intruneau la cooperativa „Dunărea". La Vâlcov este obiceiul să se strângă fonduri pentru săraci şi nu crede că banii aveau altă destinaţie. Dă referinţe bune asupra inculpaţilor Natalia Ceornei şi a lui Golubov cari munceau dela 5 dimineaţa şi până la 10 seara. În Vâlcov nu s'a văzut nici o manifestaţie a unei organizaţii cu caracter subversiv şi mai declară că intre pescarii dela Vâlcov nu poate prinde ideia comunistă căci toţi sunt individualişti feroci.

Martorul Mihalas Dumitrev, preşedintele cooperativei „Dunărea" declară că Natalia Ceornei şi Gulobov erau funcţionari fideli cooperativei. Recunoaşte că Natalia Ceornei în calitate de fostă casieriţă reţinea bani dela pescari pentru ajutorul săracilor sau pentru acei cari aveau nevoie urgentă de vreun ajutor.

C. r.: Cine hotăra distribuirea banilor strânşi?

Martorul: Era un consiliu format din 5 membri care dădea dispoziţii casieriţei Natalia Ceornei fără insă ca să poată distribui singură banii.

C. r.: Ce fel de funcţionară era?

Mr.: Foarte bună.

E audiat subloco tenentul Scărlătescu din reg. 95 inf. care dă cele mai bune relaţii asupra inculpatului sold. Barschi.

Neculai Lubeia este martorul la care a stat în gazdă sold. Barschi, în timp ce se afla în Bucureşti şi deasemenea dă relaţiuni bune asupra inculpatului.

**SUSPENDAREA PROCESULUI**

La ora 11 jumătatea. m. s'a sfârşit cu audierea martorilor Parte din apărătorii inculpaţilor cer consiliului să suspende judecarea procesului pe timp de 24 de ore spre a avea posibilitatea să cerceteze dosarele.

Consiliul decide suspendarea procesului până Vineri la ora 4 d. a.când d. comisar regal îşi va desvolta rechizitoriul şi apoi vor incepe pledoariile apărării.

## O comună românească în luptă cu Statusul romano-catolic

*Cluj, 19 Octombrie*

In hotarul comunei Mesteacăn, din judeţul Cluj, Statusul romano-catolic are o pădure de o intindere de 2200 iugăre, iar în hotarul comunelor Almaş, Bogdana şi Răstolt mai are alte mii de iugăre scutite de expropriere.

Ţăranii din Mesteacăn au solicitat autorităţilor pentru reforma agrară ca pădurea Statusului să se exproprieze în favorul lor, intrucât comuna are lipsă de pădure, fiind o comună săracă, exploatată destul în timpul stăpânirii maghiare de Statusul romano catolic, iar pe de altă parte sătenii au arătat că Statusul are un titlu de proprietate vicios.

Autorităţile pentru reforma agrară au expropriat o parte din pădure în favoarea comunei, dar au scutit pe seama Statusului 960 iugăre de pădure din cea mai de frunte.

Cu toate că dela expropriere au trecut ani de zile, nu au primit incă hotărirea cu privire la improprietărirea lor. Din cauza aceasta ei au ţinut mai multe intruniri, au delegat pe preotul satului şi pe primar ca să plece la Cluj, spre a vedea dacă pot să obţină actele de punere în posesiune. Toate incercările acestora au fost insă zadarnice, pentrucă hotărirea nu a putut fi obţinută cu nici un chip.

In schimb după un timp oarecare Statusul, care se considera incă proprietar al pădurii, a vândut materialul lemnos unei intreprinderi, care a şi inceput explotarea pădurilor.

Faptul acesta a stârnt o agitaţie explicabilă intre săteni, cari au păzit şi au ingrijit pădurea în nădejdea că ea este a lor, fiindu-le atribuită prin reforma agrară. Ţăranii s'au intrunit la casa comunală şi au hotărit cu unanimitate, să impiedice pe exploatatori de a tăia pădurea, până ce se va putea obţine hotărirea comitetului agrar cu privire la această pădure.

In urma hotăririi ce s'a luat, sătenii au ieşit la pădure, şi au pus în vedere personalului intreprinderii forestiere că satul, care se consideră proprietar al pădurii, le interzice exploatarea, până ce nu vor putea dovedi cu acte provenite dela comitetul agrar că au dreptul de a o exploata.

Fireşte, intreprinderea a anunţat imediat autorităţile. Paznicii pădurei au declarat că sătenii i-au ameninţat cu moartea. A ieşit la faţa locului jandarmeria dresând acte de dare în judecată impotriva capilor ţăranilor, acuzându-i de rebeliune.

Jandarmii au arestat pe ţăranii Nicolae Ungur, Traian Ciupe şi Dumitru Popa, acuzaţi de a fi fost capii instigatori. Ei au fost rildcaţi şi aduşi, din post in post, la Cluj.

Parchetul tribunalului cercetând cazul, a pus în libertate pe ţărani, dar procesul lor a continuat. Fiind desbătut zilele trecute, cei trei ţărani au fost condamnaţi la câte 5 zile inchisoare, iar primarul comunei la 500 lei amendă.

## Se dizolvă consiliul comunal din Galaţi

— D. primar Theodoru pleacă dela primărie.—S'a găsit formula de dizolvare. — Din cine se va compune viitoarea comisie interimară. — Prefectul judeţului rămâne la postul său —

*Galaţi, 19 Octombrie*

Frământările din organizaţia guvernamentală locală au luat o turnură cu totul neaşteptată prin faptul că. d. Gigel Plesnilă, fost senator şi primar al municipiului, socotit capul „rebelilor" a găsit o formulă de impăciuire cu d. deputat Haralambie Şerbănescu, conducătorul de fapt al organizaţiei naţional-ţărăniste din Covurlui.

Zilele trecute a survenit insă un eveniment politic local, despre care nimeni n'a luat incă cunoştinţă. Actualul director al liceului „Vasile Alecsandri" d. Ioan Tohăneanu, care a fost preşedinte al unei comisii interimare a municipiului, a avut mai multe conciliabule politice cu d. deputat Şerbănescu, cu care ocazie şi-a dat consimţământul că primeşte să facă parte dint'o viitoare comisie interimară a municipiului.

Spre a se putea da o satisfacţie d-lui Plesnilă, care, dela venirea la cârmă a guvernului, a fost pur şi simplu ostracizat, i s'a oferit postul de prefect al judeţului. D-sa a refuzat pe motiv că s'ar da prea mult de vorbit cercurilor locale că impăcarea s'a făcut numai cu preţul locului ocupat de d. Al. Guţu şi pentru care au fost nenumăraţi amatori.

**SE DIZOLVA CONSILIUL COMUNAL**

S'a găsit insă o formulă mai bună pentru d. Plesnilă şi pentru partizanii săi, minus d. avocat Victor Iamandi, şi care pusă in curând in aplicare, va produce senzaţie.

găsit formula de dizolvare a sentimentul d-lui primar Chr. Theodoru de a se dizolva actualul consiliu comunal spre a se putea institui o comisie interimară, care va fi prezidată chiar de d. Gigel Plesnilă. S'a găsit formula de dizolvare a consiliului şi, la inceputul lunei Noembrie, va sosi în localitate un inspector administrativ, care va face o inspecţie la primărie şi va intocmi un raport pe baza căruia d. ministru de interne Mironescu, care a luat sub protecţia sa pe d. Şerbănescu, va aproba dizolvarea.

D. Plesnilă a obţinut toată asigurarea că, după adunarea consiliului municipal ce se va ţine Mercuri 25 Octombrie, se vor indeplini formalităţile de dizolvarea consiliului.

**COMPUNEREA COMISIEI INTERIMARE**

Lista viitoarei comisii interimare a municipiului, care va fi compusă din 11 membri dintre care 7 numiţi prin decret regal şi 4 de drept, a şi fost intocmită şi d. deputat Şerbănescu a plecat la Bucureşti, spre a lua asentimentul centrului.

*Iată compunerea comisiei interimare: Gigel Plesnilă, preşedinte. prof. Ioan Tohăneanu, vice-preşedinte, prof. Arămescu, institutor Popovici, dr. David Orniştein, Ionel Bunea (comerciant) şi avocat Ghiţă Stoenescu, membri.*

Din comisia interimară vor face parte următorii membri de drept: *deputat Haralambie Şerbănescu, preşedintele Camerei de comerţ, preot Diaconescu, reprezentantul cultului ortodox şi rabin I. Margulies, reprezentantul cultului mozaic.*

D. primar Chr. Theodoru a cerut d-lui Şerbănescu ca d. avocat Ghiţă Stoenescu să fie desemnat ofiţer al stării civile.

## Viaţa muncitorească din portul Galaţi

— Decretarea „săptămânii plângerii" —

*Galaţi, 19 Oct.*

La sediul Casei poporului continuă consfătuirile în vederea intocmirii programului pentru marea demonstraţie de Duminică dimineaţa, când se va protesta impotriva tarifelor preferenţiale şi a celorlalte avantaje acordate portului Constanţa, în detrimentul porturilor dunărene depe urma căruia muncitorii mor de foame.

Sindicatele de toate categoriile din Galaţi, indiferent de ramura activităţii au ţinut să se solidarizeze la acţiunea muncitorească de Duminică 22 Octombrie. La intrunire vor lua parte sindicatul lucrătorilor din textile, sindicatul fer şi metal a şantierelor navale dela Dunăre, metalurgia c. f. r., sindicatul brutarilor, chelnerilor, tăetorilor de vite, hornarilor, cizmarii, tramvaiştii, etc., etc.

Vor ţine cuvântări toţi fruntaşii mişcării muncitoreşti din portul Galaţi şi vor mai fi invitaţi să-şi spună cuvântul reprezentanţii autorizaţi ai organizaţiunilor comerciale.

**CONSFATUIREA FUNCŢIONARILOR PARTICULARI**

Sindicatul funcţionarilor particulari s'a intrunit şi a hotărit ţinerea unei mari intruniri publice la 12 Noembrie, când se va arăta tuturor categoriilor de funcţionari, importanţa sindicalizării. Tot la 12 Noembrie se va ţine adunarea generală a sindicatului, se va alege comitetul definitiv şi se vor redacta statutele.

Sindicatul a ales următorul comitet provizoriu: Ludovig Fekete, Nicolae Forman Sasu, Michel Heilpern, Mihail Grăjdeanu, Gh. Gheorghiu, Leon Mihalovici, S. Kreisberg şi alţii.

**DELA CAMERA DE MUNCA**

Secţia salariaţilor comerciali depe lângă Camera de muncă s'a intrunit sub preşedinţia d-lui M. H. Vania. S'a luat in discuţie adresa muncii şi ocrotirilor sociale cu privire la recomandarea în consiliul superior al muncii a unor consilieri. După indelungate discuţii, au fost desemnaţi d-nii: Anghel Teodorescu şi N. H. Vania, pentru bănci; Marcu Lidner şi Papadopol pentru asigurări; Izu P. Fichman şi Grigore Babuşcă pentru cereale; Emanoil Wexler şi Leon Abram pentru manufactură; Salo Grinberg şi Lucian Valter pentru lemne; Ion Nivolaescu şi Ion Dinu pentru coloniale; Valeriu Rădulescu şi Hary Laur pentru ospătării; Herman Wortman şi Iancu Ilie pentru diverse.

Faţă de propunerea unor membrii din comitetul secţiei s'a decis să se inainteze ministerului muncii un memoriu detaliat, cerându-se infiinţarea unui dispensar funcţionăresc de oarece dispensarul general e aglomerat de bolnavi, iar tratamentul ce se aplică e superficial.

## Din Sibiu

SPARGERI. — Necunoscuţi au spart biroul intreprinderii Trigarscki, din piaţa Gării 7. Hoţii, cari au intrat printr'o fereastră, au spart toate dulapurile din birou, spre a găsi bani. In lipsa banilor, au furat o geantă cu acte.

— Altă spargere s'a intâmplat în str. O. Goga la tutungeria Dotleff, de unde s'a furat tot tutunul şi ţigaretele.

## Petrecere cu focuri de revolver

*Cluj, 19 Oct.*

Joi inainte de amiază, in faţa secţiei I a Curţii de apel din Cluj, s'a judecat procesul lui Dumitru Florea, dat în judecată pentru tentativă de omor şi port ilegal de armă.

In ziua de 15 Noembrie anul trecut, fiind la o petrecere, a tras două gloanţe de revolver asupra lui Ioan Danciu. La dezbateri acuzatul a declarat că la petrecere a cerut lui Danciu să nu mai cânte. Acesta impreună cu fratele lui l-a luat la bătaie. Spre a intimida pe agresori, Florea a tras două focuri de revolver în pământ, dintre cari unul a rănit uşor pe Danciu.

Martorii au negat toate cele spuse de acuzat, declarând că Florea n'a fost bătut. Tribunalul a condamnat pe Florea la şase luni recluziune, şi pierderea drepturilor politice pe timp de trei ani.

Procurorul, a cerut respingerea apelului pe motivul că pedeapsa a fost minimă.

După o lungă deliberare, Curtea a anulat sentinţa tribunalului, condamnându-l pentru leziuni corporale uşoare la 500 lei amendă principală şi 200 lei amendă secundară.

## Administratorul financiar din Satu-Mare a fost suspendat

*Satu-Mare, 19 Oct.*

Am scris acum câtva timp, că la administraţia financiară din Satu Mare s'au descoperit fraude de milioane. In urma unui denunţ către minister, s'au inceput cercetări. Este vorba de un intreg sistem de a face reduceri la impozite unor mari firme, cu scopul bine definit de a se frusta statul şi a se imbogăţi câteva persoane. Faptele au ajuns la cabinetul de instrucţie. Deasemenea doi inspectori financiari au fost delegaţi să cerceteze intreaga gestiune. Intrucât denunţurile privesc şi pe foştii administratori financiari, cercetările vor fi lungi şi anevoioase.

Precum suntem informaţi ministerul de finanţe a suspendat din post pe administratorul financiar dela constatare, Ilie Cucu.

Deşi am căutat să culegem amănunte exacte dela cei indicaţi să ştie, până acum n'am reuşit, deoarece se păstrează o inexplicabilă tăcere peste tot.

## Procesul de asasinat al unui ţăran

**Cluj, 19 Octombrie**

Joi dimineaţa, în faţa secţiei I a Curţii de apel din Cluj, s'a judecat procesul lui Vasile Cristovean din Târlista (Someş), acuzat că în iarna anului trecut, a tras două gloanţe de revolver asupra ţăranului Ivan Plăian din aceeaş comună. Acuzatul locuia la marginea comunei şi avea în curte un hambar în care era inmagazinată toată recolta strânsă în timpul anului. Intr'o noapte din luna Decembrie, a fost sculat din somn de lătratul câinelui. Ieşind afară din casă, a văzut o umbră strecurându-se pe lângă gard.

Intrebând cine este şi neprimind nici un răspuns, a tras două gloanţe de revolver asupra necunoscutului, lăsându-l intr'un lac de sânge. Victima fiind transportată la spital, a mai trăit patru săptămâni, în care timp a declarat autorităţilor că, Cristorean l-a impuşcat pentru că nu răspunsese somaţiei acestuia. Tribunalul stabilind nevinovăţia acuzatului, l-a achitat. Procurorul făcând apel, Curtea a menţinut sentinţa tribunalului.

## Ştiri diferite

**SATULUNG**

VIZA LIVRETELOR MILITARE. — Cercul de recrutare Braşov a dat dispoziţii la toţi completaşii contingent. 1930—1906 inclusiv să se prezinte la viză după cum urmează: Cei din Intorsura-Buzăului la 2 şi 3 N-brie; Barcan la 4 N-brie; Sita Buzăului la 5 şi 6 N-brie; viza se va face în com. Intorsura Buzăului. Cei din Vama Buzăului la 8 N-brie; din Teliu la 10 N-brie; Dobârlău la 11 N-brie; Marcoş la 12 N-brie, toate trei comune la Teliu. Cei din com. Prejmer se vor prezenta la viză în zilele de 13, 14 şi N-brie la primăria Prejmer. Cei din Budila la 16 la primăria comunală. Cei din Purcăreni în zilele de 17 şi 18 N-brie, la primăria comunală. Cei din Zizin, la 19 N-brie, din Târlungeni la 20 şi 21 N-brie, la primăria din Târlungeni. Cei din Satulung în zilele de 22 şi 23 la primăria Satulung. Cei din Cernatu la 24 cei din Trucheş la 25 şi cei din Baciu la 26 N-brie se vor prezenta la viză la primăria Satulung. Cei din Haiman la primăria comunală în ziua de 28 şi 29 N-brie. Cei din Sânpetru la 30 N-brie la primăria comunală.

SPECTACOLE. — La cinema „Modern" rulează admirabila comedie „Hoţul de milioane" cu Willy Forst, Paul Hörhiger.

ATENTAT LA PUDOARE. — Ingrijitorul dela barajul uzinei electrice „Tarlungul", anume Avram, intâlnind prin pădure pe femeia Maria Ganea, din Gărcin (Braşov), i-a spus că nu e voe să culeagă alune de pe acel loc. In urmă el a incercat s'o siluiască. Femeia opunând rezistenţă, Avram a luat-o la bătae, provocându-i numeroase contuziuni.

Cazul a fost reclamat parchetului.

# CLUJ

DELA CONSILIUL DE RAZBOI. — Joi inainte de amiză, s'a desbătut în faţa consiliului de război al corpului VI armată, procesul lui Lazăr Valea, Ioan Goldstein, Savoş Bedici, Petre Sidor, Iosif Richard, Iosif Sibloc, Carol Zadler, Iordan Dimof, Victor Morariu, Ştefan Roman, Alexandru Muţiu, Teodor Lăcătuş şi Ioan Valer.

Caporalul Lazăr Valea şi Ioan Goldstein, acuzaţi că au falsificat bilete de tren, au fost condamnaţi Valea la şase luni inchisoare, iar Goldstein la un an. Savoş Bedici, Petru Sidor, Iosif Richard, Carol Zadler şi Iordan Dimof acuzaţi de trecerea frontierei în mod clandestin, au fost condamnaţi la câte o lună inchisoare. Soldatul Victor Morariu, din reg. 91 inf. acuzat că a furat diferite lucruri dela un camarad, a fost condamnat la trei luni inchisoare. Ştefan Roman fruntaş, din reg. 91 inf. dat in judecată pentru dezertare, în Ungaria, a fost condamnat la un an inchisoare. Fruntaşul Alexandru Muţiu, din reg. 91 inf. acuzat de scăpare de arestaţi, a fost condamnat la 20 zile inchisoare. Soldatul Teodor Lăcătuş, dat in judecată pentru insulta superiorului şi pentru provocare de leziuni corporale, a fost condamnat la 15 zile inchisoare.

ACCIDENT. — Ucenicul S. Cândea, în vârstă de 17 ani, de la intreprinderea metalurgică „Orion", din str. Fabricei de spirt, a suferit un accident grav. Umblând la firele electrice, curentul l-a trântit la pământ, pricinuindu-i arsuri grave. A fost descoperit de personalul intreprinderei care a chemat Salvarea. In stare gravă, a fost transportat la clinica chirurgicală.

# ORADEA

PROCESUL FIOROSULUI ASASINAT DIN PODGORII-ORADEA.—Trib. Bihor sec. IV-a, in completul d-lor Kalnay şi Fülip, a inceput judecarea procesului monstruosului asasinat săvârşit primăvara trecută in Dealul viilor din marginea Oradiei. Pe banca acuzaţilor se află Iosif Bancea, asasinul şi mutilatorul flăcăului Emeric Jambor. Procuror d. Ilie Petruc; partea civilă fiind reprezentată prin d-nii dr. Niculae Mocan şi Alfons Stamatopol, iar apărarea o reprezintă d. dr. Sofron Sângeorgean. Public foarte mult, intrarea se face numai cu bilete.

Preşedintele dă citire ordonanţei definitive de acuzare: In noaptea de 14 spre 15 Mai Iosif Bancea a ucis, intr'o grădină din Dealul Podgoriilor, pe flăcăul Emeric Jambor. După ce i-a străpuns inima cu un cuţit, a desbrăcat cadavrul, i-a tăiat organele genitale şi i le-a aşezat in gură. Asasinul a fost arestat abia după câteva luni şi la instrucţie a recunoscut totul, arătând şi modul cum a procedat.

Tribunalul procedează la interogarea acuzatului, care durează 4 ore. Asasinul declară că a fost provocat de victimă şi ajungând la bătaie a fost atacat şi cu cuţitul. In intuneric a scos şi el cuţitul şi a lovit pentru a se apăra. A recunoscut cuţitul care este ataşat la dosar ca corp delict. Fiind intrebat de preşedinte de ce la poliţie şi instrucţie nu a spus că a fost atacat de victimă şi cu cuţitul, acuzatul declară că nu a făcut-o de frică, fiind bătut la poliţie şi indemnat de comisar, ca şi la instrucţie, să nu spună.

Fiind intrebat de ce a aşteptat pe victimă, acuzatul neagă. Este intrebat apoi dacă era gelos pe victimă din cauza vre-unei fete. Acuzatul spune, că nu ştie de ce a făcut toate acestea; că n'a cunoscut mai dinainte pe victimă; că n'a fost indemnat de nimeni să atace; că nu-şi aduce aminte ce a făcut după crimă.

D. dr. Sângeorgean ridică un incident, că preşedintele şi-a atribuit un rol de judecător de instrucţie, făcând o nouă instruire a cazului. Aceasta nu-i inspiră incredere de imparţialitate şi cere mutarea procesului la un alt tribunal şi anume la Arad, care este mai aproape. Cere termen de 24 ore pentru a redacta motivarea şi să o inainteze inaltei Curţi de casaţie pentru a decide.

Tribunalul respinge cererea ca nemotivată.

D. dr. Sângeorgean declară recurs de nulitate contra hotăririi de respingere, motivând, că de vreme ce s'a inaintat o astfel de cerere, tribunalul nu mai poate hotări in propria instanţă ci numai Curtea de casaţie.

Procesul continuă.

MUŞCAT DE CAINE TURBAT. — Cismarul Simion Mărcuţ din Rătul Comandantului (Oradea), în vârstă de 41 ani, a fost atacat de un câine turbat, care după ce l-a muşcat în vre-o două locuri de picior, l-a trântit la pământ, incepând să-l muşte de ceafă. Când au sărit vecinii, Mărcuţ îşi pierduse simţirea. A fost internat in spitalul judeţean.

INCERCARE DE SINUCIDERE A UNUI BETIV. — Muncitorul Carol Solyom din colonia Pogany, la sfârşitul fiecărei săptămâni, când punea mâna pe banii câştigaţi cu multă greutate, avea obiceiul să bea foarte mult până în zorii zilei. Soţia, văzând că datorită acestui fapt, a făcut o mulţime de datorii, i-a pus in vedere să nu mai bea, căci dacă se mai imbată vre-odată nu-l mai primeşte in casă. Solyom s'a abţinut câtva timp, insă eri seară a băut din nou, petrecând până aproape de dimineaţă. Când a ajuns acasă, soţia n'a vrut să-l mai deschidă. Beţivul a scos cuţitul din buzunar şi şi-a tăiat arterele braţului drept. Până când a fost observat, nefericitul Carol Solyom pierduse o mare cantitate de sânge. In stare foarte gravă a fost transportat la spitalul judeţean.

# PETROŞANI

CONSTITUIREA FRAŢIEI ORTODOXE ROMANE, SECŢIA JIU. — Duminică, s'a ţinut şedinţa de constituire a Frăţiei ortodoxe române din cuprinsul protopopiatului Jiu, la care au luat parte reprezentanţii de elită ai cultului ortodox din toată valea Jiului.

Păr. protopop I. Duma arată rolul mirenilor in slujba bisericii, răsturnând credinţa că slujirea bisericii ar fi numai „treabă popească", de oarece biserica fiind a tuturor, trebue să fie slujită de toţi fiii ei.

La propunerea protop. Duma, este ales ca preşedinte al adunării d-rul Ionel Moga; secretar, d. ing. Panaitescu, iar membri verificatori d-nii ing. Hrisanidi şi N. Todea.

Implinindu-se 66 de ani dela moartea marelui mitropolit Andrei baron de Şaguna, păr. Duma evocă personalitatea marelui ierarh ardelean, arătând tot odată activitatea sa pe teren bisericesc, naţional şi şcolar.

D. prof. Ghiţă citeşte din statutul Frăţiei ortodoxe române articolele ce privesc scopul şi mijloacele Frăţiei.

Păr. Duma spune că până în prezent s'au inscris in F. O. R. secţia Jiu, 88 membri: 45 din Petroşani, 11 din Petrila, 14 din Aninoasa, 7 din Livezeni şi 11 din Vulcan.

Apoi se alege comitetul.

Fiind propuşi, ca preşedinte d. ing. inspector general Iosif Iancu, vice-preşedinţi: Ing. N. Ioan, ing. G. Mărdărescu, dir. V. Serb, dr. I. Constantinescu, iar ca secretar ing. Panaitescu, se proclamă aleşi.

Membrii de drept, incă dela marea adunare din Cluj, sunt d-nii dir. N. Gavrilescu şi pro. G. Ghiţă.

Se dă citire apoi scrisorilor din partea fostului ministru, prof. univ. Ioan Lupaş şi N. Colan, cari regretă că nu pot lua parte la adunarea de constituire şi urează izbândă in munca ce se va desfăşura.

După ridicarea şedinţei, toată lumea se indreaptă spre catedrala ortodoxă, unde se oficiază vecernia. La sfârşitul vecerniei s'a dat un frumos concert religios de către corul bisericilor ortodoxe din Lonea şi Petroşani, sub conducerea d-lor Beluşek şi Miha.

MATCH DE FOOT-BALL. — S'au intâlnit pe arena sportivă „Jiul" din Petroşani echipele C. F. R. Cluj şi „Parângul C. F. R.". După un joc mediocru, din care „Parângul C. F. R." putea să iasă invingător, rezultatul a fost nul.

Echipa C. F. R. Cluj şi-a măsurat puterile şi cu „Jiul", rivala „Parângului C. F. R.".

Spre nemulţumirea „Parângului C. F. R.", echipa „Jiul" incă din primele minute reuşeşte să se impună adversarului şi-l ţine la distanţă până la sfârşit. Astfel Radu, dintr'o frumoasă centrare a lui Peterfi, deschide scorul pentru „Jiul". Urmează lovituri după lovituri pe poartă, ceeace indârjeşte pe clujeni, cari reuşesc câte odată să se strecoare până la poarta lui Bogdan, care se execută prompt de datoria lui. In minutul 25, Holt, dintr'o lovitură de 11, ridică scorul la 2-0 in favoarea Jiului. Urmează un joc de centru până către sfârşitul primei reprize, când Holt, scăpând dintre fundaşi, o ia singur cu mingea şi-o trimite in colţul stâng al porţii adverse.

In repriza a doua clujenii, improspătaţi, atacă cu vehemenţă, ba reuşesc să domine câtva timp, ca pe urmă să bată in retragere. Abia acum, Jiul îşi arată toată superioritatea printr'o frumoasă tehnică ce o desfăşoară in mânuirea precisă a mingii.

Rezultatul a fost 6—0 pentru „Jiul".

**ABRUD**

FURT DESCOPERIT. — De mai mult timp comerciantul David Coloman a observat că îi lipseşte din prăvălie articole de manufactură. Abia după 2 luni a putut descoperi că prăvălia lui este furată sistematic de angajaţii săi, cari i-a dat de mâna poliţiei.

MUTARI. — Au fost mutaţi din batalionul de vânători din căpitan G. Barna, locot. A. Teodoru şi sublocot. N. Vasiloiu.

— Au fost mutaţi la gimnaziul de băeţi prof. Vasile Niţariu, la catedra de matematici d-na Ghizela Florescu, la limba română.

— La gimnaziul de fete a fost mutată d-na Florica Butaş, la catedra de limba română.

PENSIONAT. — Administratorul căpitan Aurel Cristea a fost pensionat, pe data de 3 Oct. c.

Colegii i-au dat o masă la popota ofiţerilor.

**COMRAT**

POLITICE. — Pentru ziua de 26 Octombrie a. c. in oraşul nostru se anunţă o intrunire a partidului lupist din judeţul Tighina, unde va lua parte insăşi şeful partidului d. dr. Lupu.

**TG.-MUREŞ**

DOUA BATRANE MOR ASFIXIATE IN SOMN. — In comuna Borsec, femeile Maria Esther, in etate de 90 de ani, şi văduva Csibi Andrei, in etate de 95 de ani, şi-au făcut un foc bun in sobă seara la culcare, şi apoi s'au culcat. Lăsând insă uşa de la sobă deschisă, au adormit. Au sărit probabil scântei sau au căzut cărbuni aprinşi, cari au aprins scândurile şi lemnăria din casă. Fumul degajat a asfixiat pe cele două bătrâne, cari au fost găsite moarte de vecini. Văzând inceputul de incendiu, aceştia au sărit in ajutor, şi au reuşit să-l stingă.

FURT PRIN EFRACŢIE. — Necunoscuţi s'au introdus prin efracţie in prăvălia comerciantului David Goldner, din comuna Sângeorgiu de câmpie, de unde au furat din tejghea suma de 2000 lei numerar, iar din magazin diverse mărfuri in valoare de 1500 lei. Jandarmeria a prins pe hoţi, cari sunt Petre Coste, Vasile Cungea şi Teodor Bică.

2 CAI SDROBIŢI DE UN TREN DE MARFA. — Ştefan Lenod, fiind in treacăt prin comuna Răştoliţa, cu mărfuri de vânzare, incărcate intr'o căruţă trasă de 2 cai, i-a deshămat şi lăsat să pască pe marginea liniei ferate. Caii tot inaintând au ajuns pe teritoriul comunei Filea, cătunul Jed, unde au fost surprinşi, pe linia ferată, de trenul de marfă nr. 8903, care i-a omorit pe loc.

**ALBA-IULIA**

DELA ASOCIAŢIA PROF. SECUNDARI. — Zilele trecute Asociaţia prof. secundari din Alba-Iulia a ţinut şedinţă plenară, in vederea adunării preşedinţilor de secţii ce se va ţine la Bucureşti la 22 Oct. c., pentru pregătirea congresului din Noembrie. A prezidat d. prof. Al. Spătaru, preşedintele secţiei.

Au luat parte la şedinţă majoritatea membrilor şi anume: d-nele E. Breazu, A. Teodorescu, A. Dănilă, Mândrea, Cristodorescu, Grünberg şi Soroceanu; d-nii E. Zefleanu, V. Cuciu, I. Codrea, A. Bucerzan, I. Maier, Tr. Achim, Mandrea, Grünberg, Petraşcu. S'a hotărît aderarea la ideia sindicalizării corpului didactic, cerându-se centrului să facă toate sforţările pentruca din sindicat să facă parte reprezentanţii tuturor gradelor nvăţământului, spre a se asigura forţa necesară in lupta pentru salvarea şi promovarea invăţământului românesc. S'au făcut deasemenea diverse propuneri cu privire la administrarea fondurilor viitor

# ULTIMA ORA

## Creditorii francezi

### cer achitarea integrală a cuponului

Paris, 20 (Ullstein). — Cercurile financiare pariziene bine informate, consideră vizita ministrului de finanțe român la Paris ca o încercare de a interpune guvernul francez ca mijlocitor între guvernul român și asociația creditorilor francezi.

Până acum nu se poate vorbi de o apropiere între punctele de vedere român și francez.

„Banque de Paris et des Pays Bas" respinge oferta română de a se plăti 20 la sută din cuponul expirat la 1 Octombrie și cere transferul lui în valută în proporție de sută la sută.

MINISTRUL FINANȚELOR SE ÎNAPOIAZĂ ÎN CAPITALA

Ministrul finanțelor a comunicat eri dim. dela Paris știri, anunțând tot odată că va sosi Miercuri în Capitală.

Cercurile guvernamentale pretind că știrile transmise de ministrul finanțelor sunt optimiste.

## Alegerea episcopului Cetății-Albe

— A fost ales P. S. Dionisie Tighineanul —

Ședința s'a deschis la ora 11 și un sfert, după ce s'a săvârșit tedeumul în catedrala mitropolitană și după ce I. P. S. Patriarh Miron a anunțat ordinea de zi a lucrărilor colegiului.

I. P. S. patriarh MIRON, deschizând ședința, a cerut membrilor Colegiului electoral să procedeze la alegerea episcopului Cetății Albe, în condiți de deplină legalitate și respectând dispozițiile noului legi de organizare bisericească.

„Cine va călca prin votul său aceste dispoziții, eo ipso și ipso facto, votul este nul, iar Sf. Sinod va avea sarcina să anuleze alegerea".

I. P. S. Gurie al Basarabiei a luat președinția colegiului, conform noului legi de organizare bisericească, scaunul sufragan al Cetății Albe ținând de jurisdicția Mitropoliei basarabene.

*

I. P. S. mitropolit Gurie neputând să ia parte la tedeumul oficiat înainte în catedrala mitropolitană, a propus adunării să se facă o rugăciune de invocare a Duhului Sfânt, ca lucrările să fie luminate.

*

După ce s'a format biroul cu același reprezentanți ai ședinței de eri, au fost propuși bărbați de încredere pe lângă biurou d-nii Teodorescu și dr. Suflery.

D. NICOLAE POPESCU-Prahova, secretarul general al marelui colegiu electoral, a citit apelul nominal. Au fost prezenți 159 membri; majoritatea pentru votare; 80 voturi.

După alte formalități, I. P. S. mitropolit Gurie a făcut elogiul fostului episcop al Cetății Albe Justinian Teculescu. Apoi, a citit o adresă a adunării eparhiale a Cetății Albe, în care se arată dorința basarabenilor de a se ține seamă de calitățile sufletești și trecutul patriotic din vremea ocupației rusești a P. S. Dionisie-Tighineanul și a îl-l alege episcop.

VOTAREA

**La ora 12 a început votarea prin apel nominal. Votanți 159; majoritate absolută 80.**

**La despuerea scrutinului au obținut:**

**Arhiereul Dionisie Tighineanul: 76 voturi; arhiereul Tit Simedrea: 70 voturi; arhiereul Grigore Leu: 3 voturi; preot Petre Chiricuță: 3 voturi; arhim. dr. Iuliu Scriban: 2 voturi; economn Gr. Dumitrescu: 2 voturi; arhim. dr. Filaret Jocu: 1 vot; arhim. Chezarie Păunescu 1 vot.**

**Voturi nule 6.**

**Niciunul dintre candidați neintrunind majoritatea absolută, s'a declarat balotaj.**

I. P. S. PATRIARH MIRON urcând la tribună, a spus că Sf. Sinod ține să se respecte legea, și atâta vreme cât cei ales ar fi în contradicție cu legea, nu va putea fi admis.

D. dr. LUPU a arătat că alegerile trebuiau lăsate libere, pentru ca alegătorii să-și poată spune cuvântul.

A arătat apoi personalitatea P. S. arhierei Dionisie Tighineanul și contribuția sa la actul unirii Basarabiei.

•

Se începe votarea pentru balotaj.

Adunarea se împarte în două: o parte cerea să se voteze îndată, alta, ca balotajul să se amâne pentru după amiază.

D. NICOLAE POPESCU-Prahova, secretar general, a citit articolul din noua lege bisericească, arătând că legea cere ca votarea balotajului să se facă imediat, în aceeași ședință.

Cei mai mulți din deputații eparhiali se retrag din cauza neînțelegerii când să se facă balotajul.

Basarabenii rămân.

PP. SS. membri al Sinodului se retrag în frunte cu I. P. S. Patriarh Miron. Deasemeni se retrage d. ministru Gusti.

REZULTATUL BALOTAJULUI

**Procedându-se la despuerea celui de al doilea scrutin, au votat: 89 membri ai colegiului electoral și adunarea a stabilit că votarea balotajului e valabilă.**

**S'au citit voturile și au obținut: P. S. Dionisie Tighineanul: 70 voturi; P. S. Tit Simedrea: 11 v.; pr. Petre Chiricuță: 1 vot; arhim. Scriban, 1 vot.**

**I. P. S. mitropolit Gurie, președintele adunării, proclamă ales pe P. S. Dionisie Tighineanul, episcop al Cetății Albe.**

P. S. DIONISIE a arătat rolul său naționalist în actul unirii, mulțumind pentru încrederea ce i-au dat alegătorii păstoriți ai săi din Basarabia.

*

I. P. S. Mitropolitul Gurie al Basarabiei a făcut elogiul noului ales.

Noul ales s'a născut la 1868 și de mic copil a intrat în monahism. A fost alături de păstoriții basarabeni în unirea Basarabiei.

— Gr. —

## Tribunalele militare

AMNISTIAT

Soldatul Crăciun Petre dezertând de mai multe ori în 1928, a fost trimis în judecata consiliului de război.

După nesfârșite amânări, procesul a venit eri spre judecare în fața secției I-a a consiliului de război al C. 2 A.

Completul de judecată făcând aplicația decretului de amnistie nr. 1720/1929, l-a achitat de orice penalitate.

ACHITAT

Același consiliu a judecat eri procesul intentat minorului Butnărescu, din Capitală, pentru contravenire la dispozițiile ordonanței nr. 1, a C. 2 A., prin aceea, că a purtat armă de foc asupra sa, fără autorizație specială.

D. avocat Ion Bianchi a arătat că lipsa de discernământ a unui minor nu poate fi pedepsită, cu atât mai mult, cu cât, prin situația sa, Butnărescu era în imposibilitate de a cunoaște dispozițiile ordonanței invocată de parchetul militar.

Deliberând, consiliul a achitat pe Butnărescu de orice penalitate.

———xox———

## Anglia trebue să-și mărească flota

Londra, 20 (Ullstein). — **Fostul șef al statului major al marinei engleze, amiralul Beatty care a comandat flota engleză în războiul mondial, a ținut eri o cuvântare, în care a spus că Anglia nu va putea să-și reducă niciodată flota în proporțiile fixate de pactul dela Londra.**

**Cu o flotă redusă, conform prevederilor acestui pact, Anglia nu-și va putea menține rangul de mare putere și nici răspunderea ce-i incumbă ca atare.**

———xXXXx———

## Revoluția din Siam a fost înfrântă

Londra, 20 (Rador). — **„Times" este informat că mișcarea revoluționară din Siam a fost înfrântă. Trupele guvernamentale au recucerit aerodromul Domuang, cartierul general al rebelilor. Deasemenea au fost reocupate localitățile Peciaburi și Ayutia. Flota a colaborat la această acțiune.**

**Guvernul a anunțat o recompensă de 10.000 tikals pentru capturarea prințului Bovaradej, șeful rebelilor.**

———xox———

## Incident penibil

### în fața clădirii Ligii Națiunilor

**Geneva, 20 (Ullstein). — Un incident penibil s'a petrecut în fața clădirii Ligii Națiunilor, în piața unde staționează automobilele participanților și asistenților la conferință.**

**Locul ocupat deobicei de automobilul președintelui conferinței, Henderson, a fost ocupat la un moment dat, de automobilul corespondentului ziarului german „Germania".**

**Șoferul d-lui Henderson a rugat pe ziaristul german să facă loc automobilului președintelui conferinței dezarmării.**

**La aceasta, ziaristul german a început să vocifereze, spunând: „Nu există niciun președinte al conferinței de dezarmare și nici conferință de dezarmare!"**

**Intervenind poliția, automobilul ziaristului german a fost îndepărtat.**

———xox———

## Mareșalul Balbo, bolnav de malarie

Milano, 20 (Ullstein) — *Mareșalul Balbo, care se află de câteva zile în orașul său natal Ferrara, a fost cuprins de friguri puternice. Medicii au stabilit că e bolnav de malarie.*

Ministerul de finanțe a dat eri următorul comunicat:

In ziarul *„Universul"*, din 21 Octombrie, a apărut o informație prin care se arată că, corpul didactic din jud. Sibiu, nu ar fi încasat salariul pe luna Septembrie.

Ministerul de finanțe desminte formal această informațiune, întrucât încă dela 17 Octombrie c., au fost expediate acreditivele necesare pentru plata salariilor corpului didactic și clerului din jud. Sibiu".

**Comunicatul de mai sus, departe de a desminți informația apărută în ziarul nostru, nu face decât să o confirme. Intr'adevăr, însuși ministerul recunoaște că abia Marți 17 Octombrie a expediat la Sibiu acreditivele pentru plata salariilor pe Septembrie, acreditive cari nu puteau să sosească la Sibiu decât la 18 sau 19 Octombrie. Or, noi am primit știrea pe ziua de 19 c.**

**Puțină bună credință și mai multă atenție în darea comunicatelor oficiale n'ar strica.**

* D. N. Titulescu va fi în Bucureștiul probabil Marți 24 cor.

* D. Ștefan Stăncescu, consilier la înalta Curte de casație și președinte al Asociației ofițerilor din rezervă, a avut eri o lungă întrevedere cu d. Victor Cădere, ministrul plenipotențiar al României la Varșovia și președinte al F. I. D. A. C.-ului, studiind fazele unei federalizări a tuturor foștilor combatanți din țară.

* Conferința d-lui consilier de legație I. Condurache, anunțată pentru azi, ora 3 d. a., la fundația Dalles din Capitală, se va ține la ora 11 dim. în aceeași sală.

* Joi a sosit în Capitală d. Jean Alazard, profesor la universitatea din Alger și director al muzeului de arte frumoase din acel oraș. D. Alazard va organiza în colaborare cu d. prof. G. Oprescu marea expoziție „Artiștii francezi ce s'au inspirat din Africa", care se va deschide peste câteva zile la muzeul „Toma Stelian" și va constitui cel mai însemnat eveniment artistic al anului.

D. profesor Alazard va ține cu acest prilej câteva conferințe la muzeul „Toma Stelian" și la universitate precum și la Cluj, Cernăuți și Brașov.

* D. prim ministru Al. Vaida va pleca azi pe două zile la Cluj.

* Membrii societății „Macedonia" întrunindu-se în ședință sub președinția d-lui dr. Naum Nance, și aducând la ordinea zilei ororile săvârșite de bandele de comitagii bulgari din Dobrogea asupra coloniștilor macedo-români, au hotărît să asocieze protestul lor, înfierând astfel de acte barbare și sălbatice cari au descalificat pe acei cari le-au săvârșit.

* Direcțiunea generală a monopolului alcoolului a încasat în intervalul dela 2—17 Octombrie inclusiv, suma de 64.811.386 lei de pe taxele cuvenite conform noului legi a acelei instituții.

* Eri au continuat la ministerul de industrie tratativele cu delegația cehoslovacă, pentru încheerea unei noui convenții comerciale.

* Eri s'a semnat decretul regal pentru plata salariilor și pensiilor în toată țara, pe luna Octombrie.

Plățile vor începe la 25 Octombrie și se vor continua până la 15 Noembrie.

* D. N. Rosnovanu, administratorul general al Parid-ului a plecat în inspecție la balta Greaca.

* Tinerii cu termen redus clasa 1933 din cavalerie care îndeplinesc condițiunile art. 71 din legea și regulamentul legei recrutării au început examenele de capacitate pentru obținerea gradului de sublocotenent de rezervă, la școala de ofițeri de cavalerie din Târgoviște. In zilele de 20 și 21 crt. se ține proba practică pe teren.

In zilele de 22 și 23 crt. se dă proba orală.

In ziua de 24 Octombrie se încheie lucrările.

Comisiunea examinatoare funcționează sub președinția d-lui general Corvin Al.

* In urma examenului ținut la centrul de instrucție al cavaleriei Sibiu, pentru admiterea în școala de subofițeri activi de cavalerie, au fost admiși a urma cursurile acelei școale, 81 de sergenți de cavalerie aparținând diferitelor comandamente și corpuri de trupă.

Elevii se vor prezenta la școală la data de 27 Oct. 1933, la centrul de instrucție al cavaleriei Sibiu.

Odată cu prezentarea la școală, elevii vor aduce cu ei câte 225 lei ca taxă de instalare și cărți; de asemenea vor aduce echipamentul, harnașamentul și armamentul după cum se va ordona ulterior de inspectoratul general al cavaleriei.

———xox———

## Declarațiile noului ministru al Austriei la Paris

*Paris, 19 (Ullstein)* — Noul ministru al Austriei la Paris, d-rul Ecker-Möhlenwald a sosit eri la Paris, venind dela Roma.

Intr'o declarație făcută reprezentanților presei, d-rul Ecker-Möhlenwald a spus că se va strădui din răsputeri să cimenteze bunele relații dintre Franța și Austria.

Înainte de a pleca dela Roma, a avut o întrevedere cu d. Mussolini, din partea căruia a primit asigurarea că Italia va face tot posibilul ca să colabореze la opera de refacere a Austriei.

## Se importă nikel

### pentru industria de război germană

Ottawa, 19 (Rador). — **Zarele anunță că importantele expediții de nikel canadian în Olanda au atras atenția cercurilor locale, care se întreabă dacă nikelul importat de Olanda nu ar fi trecut apoi în Germania, spre a fi întrebuințat în industria armamentelor.**

**După statisticile oficiale, expedițiile de oxid de nikel cu destinația Rotterdam, în primul semestru al anului 1933, au fost de 6 ori mai mari decât în primul semestru al anului 1932.**

**Expedițiile de nikel fin au fost de trei ori mai mari decât în precedent.**

## Situația guvernului Daladier

— Proectele financiare provoacă discuții pasionate —

Paris, 20 (Rador). — *Toate ziarele se ocupă azi de proectele financiare ale guvernului, care provoacă comentarii pasionate.*

*Atitudinea socialiștilor pune în cauză putința guvernului de a dobândi majoritatea la Cameră.*

*Această chestiune este urmărită cu foarte multă atenție.*

*Desbaterea publică la Cameră nu va putea începe decât Duminică. Soluția este așteptată mai curând dela desbaterea diferitelor grupuri parlamentare decât din discuțiunile comisiunii financiare.*

*Cu toate șovăirile și dificultățile din sânul grupului socialist, partizanii uniunii forțelor de stânga speră că un acord s'ar putea realiza astăzi asupra unor texte tranzacționale, relative la un impozit special asupra salariilor funcționarilor publici și particulari.*

*Dacă însă negocierile dintre grupurile parlamentare n'ar duce la tranzacția dorită, guvernul ar putea relua textele sale proprii și să pună chestiunea de încredere. S'ar putea în acest caz să se desprindă o nouă majoritate, grație sprijinului altor grupări.*

## Vaticanul va rupe relațiile cu Cehoslovacia?

**Praga, 19 (Radio-Central). — Știrea publicată de ziarul „Germania", fostul oficios al partidului centrului din Germania, că vaticanul intenționează să rupă relațiile cu Cehoslovacia din cauza conflictului cu nunțiul papal, Ciriaci, a produs mare senzație în cercurile politice dela Praga.**

**Ziarul spune că Ciriaci va părăsi zilele acestea Praga și nu va fi reprezentat printr'un însărcinat de afaceri.**

**Nunțiul papal din München va veni la Praga, spre a conduce arhiva nunțiatului.**

**La Praga se spune că Cehoslovacia respectă strict dorința Vaticanului de a nu discuta această chestiune în public înaintea rezolvării ei definitive.**

**Până acum nu s'a primit nici o comunicare din partea Vaticanului asupra ruperii relațiilor.**

## GREVA FERMIERILOR DIN AMERICA

PROCLAMAȚIA COMITETULUI CERE INFLAȚIA

**New-York, 20 (Rador). — Greva fermierilor va fi probabil efectivă în 24 state.**

**Proclamația publicată de comitetul grevei anunță că fermierii nu vor plăti impozitele nici dobânzile vreunei datorii în tot timpul grevei. Ei se vor împotrivi oricărei executări. Agricultorii vor cumpăra numai strictul necesar.**

**Proclamația cere o nouă politică monetară inflaționistă, și garantarea unor prețuri juste pentru produsele lor.**

*

New-York, 20 (Rador). — **Asociația fermierilor din St. Paul (Minnesota) a ordonat greva generală a industriei fermiere, cu începere de Sâmbătă, spre a obliga guvernul din Washington să redacteze un cod pentru agricultură și în speranța că astfel s'ar ajunge la o urcare a prețurilor pentru produsele agricole. Asociația grupează două milioane membri.**

## Campania pentru sporirea forțelor navale engleze

**Londra, 20 (Rador). — Campania în favoarea sporirii forțelor navale engleze se intețește pe fiecare zi.**

**Aseară, la un banchet al Ligei navale, lordul Boaty, unul din învingătorii în bătălia dela Jutland și care timp de zece ani a fost șeful marinei engleze, a susținut teza că mai mult ca oricând, puterea maritimă britanică trebuie salvgardată. Splendida izolare aparține chimerelor trecutului. Anglia nu se poate dezinteresa de afacerile europene, iar punctul de sprijin al politicei sale externe este flota.**

———xox———

## In jurul unei contrabande de hașiș

Galați, 20 Oct.

In legătură cu marea contrabandă de hașiș, descoperită la Rusciuc și care ar fi fost expediată din portul Galați cu un vapor ce plecase pentru Burgas, am întreprins azi dimineață o serie de cercetări la autoritățile din port, unde ni s'a comunicat că n'au nici o cunoștință de această contrabandă și este imposibil ca hașișul în greutate de 116 kg. să fi fost expediat din portul Galați, de oarece în primul rând, e cultivat în Orient și în unele ținuturi din Balcani, așa că nu putea fi încărcat din România pentru Bulgaria.

In al doilea rând vapoarele când vin spre porturile dunărene ating și porturile bulgărești, și nici decum când părăsesc porturile românești.

Autoritățile de resort au dat să se înțeleagă că vaporul a încărcat hașișul într'un port străin și neputând să-l debarce în portul Burgas, a venit la Galați unde a încărcat sau descărcat mărfuri.

La plecare, probabil că s'a oprit în portul Burgas unde a fost descărcat hașișul și apoi transportat cu căruțele prin munții Balcani tocmai la Rusciuc, unde s'a descoperit contrabanda.

Autoritățile de port mai pun și o altă ipoteză. Nu este exclus ca hașișul să fi fost încărcat într'un vapor ce a venit cu mărfuri în tranzit și pentru care nu exista un control riguros vamal.

Totuși, autoritățile locale continuă cercetările spre a lămuri misterul.

## Mare contrabandă de pește la Galați

*Galați, 20 Octombrie*

O mare contrabandă de pește a fost descoperită de d. comisar Ulescu, șeful circ. Badalan.

In gara de mărfuri au fost zărite 6 căruțe pline cu lăzi de pește, ce urmau să fie expediate din Galați, fără însă a se fi îndeplinit formalitățile prin birourile pescăriilor.

Lăzile cu pește, în greutate de circa 6000 kg., aparținând comercianților: Gheorghe Manolescu, din Buzău, Costică Opran și Vasile Anghelescu din Galați și fiind confiscate au fost depuse în frigoriferele pescăriilor.

Cercetările au fost făcute de d. Frunzetti, șeful pescăriilor statului din Galați, care a înștiințat direcția generală a Paridului, de contrabanda descoperită.

———xox———

## Din străinătate

* *Paris, 19 (Rador).* — Ministrul de finanțe al României a avut astăzi o întrevedere cu d. Georges Bonnet, ministrul finanțelor.

* *Varșovia, 19 (Rador).* — D. Beck, ministrul afacerilor străine, a sosit azi la Varșovia, venind dela Geneva.

* *Copenhaga, 19 (Rador).* — Suveranii Danemarcei au primit în audiență pe d. Manceron, noul ministru al Franței la Copenhaga, care a remis scrisorile de acreditare.

* *Muenchen, 19 (Rador).* — D. Pittalis, consulul general al Italiei, a remis azi la Casa brună, vice-șefului partidului național-socialist, d. Hess, în numele d-lui Starace, secretarul general al partidului fascist, un „pumnal de onoare al partidului fascist".

* *Varșovia, 19 (Rador).* — Din Danzig se anunță că Senatul Orașului Liber a creiat o universitate populară pentru propagarea ideilor național-socialiste.

* *Varșovia, 19 (Rador).* — Tânărul cercetaș polonez Wagner, din Gdynia, plecat în 1932 pe bordul unei șalupe spre Franța și Africa occidentală, a traversat Atlanticul și se află acum la Cayenne (Guyana franceză).

* New-York, 19 (Rador). — Banca de Rezervă Federală din New-York a redus scontul dela doi și jumătate la doi la sută.

* *Rio de Janeiro, 20 (Rador).* — Dirijabilul „Graf Zeppelin" sosit eri aci, și-a continuat sborul după o escală de jumătate oră spre Chicago la via Miami.

## Populația Germaniei

### indemnată să-și pună imobilele în stare de apărare împotriva atacurilor aeriene

Berlin, 19 (Rador). — **Ministrul de finanțe al Reichului a acordat avantagii fiscale persoanelor care ar face cheltueli spre a pune imobilele lor în stare de apărare împotriva atacurilor aeriene.**

**Circulara dată de ministerul finanțelor amintește că tratatul dela Versailles interzice Germaniei să posede aviație militară.**

**Printre măsurile preconizate figurează: constituirea de adăposturi, formarea unui material de protecție, organizarea de semnale de alarmă, etc.**

**Circulara mai declară că avantagiile fiscale nu vor fi acordate de cât dacă în locul instalațiilor de lemn vor fi substituite instalații de beton armat sau dacă vor fi consolidate fundațiile clădirilor.**

## Decretul de materiale pe luna Octombrie

— Plăți dela bugetul extraordinar —

Ministerul de finanțe a întocmit eri următorul decret de materiale pentru cheltuelile lunei Octombrie.

*„Dela bugetul ordinar":* La capitolele „diverse de personal", „materiale" și „diverse" — titlul I — „cheltueli ordinare", precum și dela titlul II cheltueli extraordinare, în scopul angajării, lichidării ordonanțării și plății, pe departamente, următoarele sume:

Ministerului apărării naționale, cheltueli ordinare 101.750.000 lei; cheltueli extraordinare lei 74.788.943—176.538.943; ministerului de finanțe: cheltueli ordinere lei 56.000.000; ministerului instrucțiunii: cheltueli ordinare lei 12.000.000; ministerului de interne: cheltueli ordinare lei 58.000.000; ministerului lucrări publice: cheltueli ordine lei 5.000.000; ministerului de justiție: cheltueli ordinare lei 6 milioane; ministerului de domenii: cheltuli ordinare și extraordinare lei 12.622.000; ministerului industriei: cheltueli ordinare lei 4.000.000; ministerului afacerilor străine' cheltueli ordinare lei 21.000.000; ministerului muncii: cheltueli ordinare lei 20.000.000; președenția consiliului de miniștri: cheltueli ordinare lei 6.477.000.

Total lei 377.637.943.

Subvenție casei generale de pensiuni din bugetul ministerului de finanțe lei 150.242.299.

Total general lei 527.880.242.

Ministerele sunt obligate ca, din sumele alocate mai sus, pentru cheltueli ordinare, să angajeze, lichideze și ordonanțeze cu precădere, cheltuelile de hrană, furaje, combustibil, chirii și lumină și apă pe luna curentă.

După ce se vor fi ordonanțat cheltuelile de mai sus, se vor putea face și alte cheltueli de materiale, strict necesare și indispensabile bunului mers al serviciului pe luna în curs, iar cheltuelile prevăzute la capitolele „ diverse de personal" vor putea fi făcute numai după ce se vor fi satisfăcut aceste cheltueli.

In limita strictă a plusului rămas neintrebuințat se vor putea cere acreditive și pentru ordonanțe deja emise, dar rămase neplătite, reprezentând cheltueli de materiale din lunile anterioare ale anului financiar 1933 luate în ordinea cronologică a emisiuni lor.

Numai după ce vor fi fost emise acreditivele pentru achitarea tuturor ordonanțelor de plată restante, arătate mai sus, se vor putea prevede în tabloul pentru cereri de acreditive și cheltuelile legal angajate dar rămase nelichidate și neordonanțate din lipsă de cotă, din lunile August și Septembrie 1933, luate în ordinea cronologică a angajării, însă numai din disponibilul cotei repartizată prin acest decret și numai după ce se vor fi implinit toate cheltuelile prevăzute în aliniatele de mai sus.

Dacă după implinirea nevoilor arătate mai sus, vor rezulta plusuri, ele vor putea fi utilizate și pentru noui angajări, lichidări, ordonanțări și plăți, reprezentând drepturile lunilor August și Septembrie.

Din cotele distribuite mai sus, se vor efectua angajări, ordonanțări și plăți privitoare, atât la cheltueli prevăzute în articolele bugetelor departamentelor respective, cât și cele pentru care s'au deschis credite extraordinare și suplimentare, alimentate din fondul global de deschidere de credite din bugetul general al Statului.

PLAȚI DELA BUGETUL EXTRAORDINAR

Ministerul de finanțe, este autorizat ca, peste sumele de cheltueli alocate prin acest decret, să ordonanțeze toate sumele necesare datoriei publice, precum și acelea datorate fondului pentru plata datoriilor în străinătate, prevăzute în planul de desvoltare din 1931.

In afară de sumele prevăzute la art. 1 se mai repartizează:

Ministerului de finanțe, lei 1.000.000 pentru lichidarea unei părți din datoria flotantă.

Dela „Bugetul extraordinar", se repartizează următoarele sume: Pentru cheltuelile prevăzute la partea I-a:

Ministerului apărării naționale, lei 4.000.000; min. de domenii, lei 11.556.902; total lei 15.556.902.

Pentru cheltuelile prevăzute la partea II-a:

Ministerului de finanțe, lei 36.606.390; min. instrucțiunii, lei 38.535; min. domeniilor, lei 9.600.000; min. apărării naționale, lei 52.993.880; min. muncii și sănătății, lei 87.380; min. de interne, lei 1.312.350. Total lei 100.638.535.

Din cotele de mai sus, afectate la bugetul extraordinar partea I-a și a II-a, nu se vor putea lichida, ordonanța și plăti decât cheltuelile legal angajate și prevăzute în statele nominative întocmite conform dispozițiunilor art. 38 din legea contabilității publice.

Angajările, lichidările, ordonanțările și plățile se vor face în intervalul dela 25 Octombrie—15 Noembrie.

———xox———

## Starea prințului Sixt de Bourbon-Parma s'a îmbunătățit

Milano, 20 (Ullstein). — *Starea prințului Sixt de Bourbon-Parma, care e greu bolnav de câtva timp, s'a îmbunătățit puțin.*

*Complicațiile nu sunt încă excluse.*

———xox———

## SCUFUNDAREA UNUI VAPOR JAPONEZ

**Tokio, 20 (Rador). — Vaporul japonez „Yashi Manaru", având pe bord 60 pasageri, s'a aprins și s'a scufundat apoi în apropiere de portul Kobe.**

**Echipajul a luptat cu disperare împotriva flăcărilor, dar la un moment dat vaporul s'a înclinat subit într'o parte și a dispărut în valuri.**

D-na Elena Gh. Iorgulescu cu copiii, face cunoscut că Duminecă 22 Octombrie c., va avea loc în comuna Drăghiciu, județul Muscel, parastasul de un an, al mult iubitului și regretatului lor soț și părinte,

**GHEORGHE D. IORGULESCU**

4

Maria Colonel Fotescu roagă rudele și prietenii a lua parte în ziua de 22 Octombrie ora 10½ dimineața în Biserica Sf. Nicolae din Giurgiu la parastasul de patruzeci de zile a mult iubitei ei surori

**BLANȘA**

**Lt. COLONEL ANGHELESCU**

Născută DAIA

2

Familia Manissalian roagă pe rudele și cunoscuții lor să asiste la parastasul de zece ani a scumpilor lor

**Grègoire și Garbiss Manissalian**

care va avea loc Duminică 22 Octombrie ora 12 amiază la Biserica Armeană din București.

6

Prea îndureraţi **Victoria D. Zografii cu copiii și întreaga familie**, roagă rudele, prietenii și cunoscuții să asiste la parastasul de 2 ani al scumpului și neuitatului lor

**DANIEL ZOGRAFI**

care se va oficia Duminică, 22 Octombrie, ora 10 a. m., la Biserica Albaneză din str. Academiei.

14

**D. P. Benachi și d-na și d. C. Negreanu** aduc la cunoștința rudelor și prietenilor că Sâmbătă, 21 Octombrie, orele 10½ va avea loc la biserica Floreasca (Prelungirea Dorobanților), parastasul de un an al scumpei lor

**Eliza P. Benachi**

**Lucretia C. Vâlcescu cu copiii**, roagă rudele și prietenii să asiste la parastasul de un an pentru odihna sufletului bunului, adoratului și în veci neuitatului lor soț și tată

**Constantin Vâlcescu**

**Pensionar C. F. R.**

care va avea loc Sâmbătă, 21 cor., ora 9 ½, în biserica Sfț. Nicolae Dușumea-Buzești și la Cimitirul Sf-ta Vineri.

18

Indureraţii Romulus Paraschivescu soț, și familiile Iliosa, Paraschivescu și Câncescu, anunță cu durere pierderea năprasnică și prea de timpuriu a prea iubitei lor.

**FLORICA R. PARASCHIVESCU**

INSTITUTOARE

Șc. No. 10 băeți București

Incetată din viață în ziua de 19 Octombrie, orele 4 a. m.

Inmormântarea va avea loc în comuna Plenița-Dolj în ziua de 22 Octombrie orele 3 p. m.

Rugați-vă pentru ea. 16

**Comitetul școlar și membrii corpului didactic ai școalei nr. 10 băeți „G-RAL ADRIAN" București**

anunță cu durere pierderea fulgerătoare a colegei lor

**FLORICA R. PARASCHIVESCU**

INSTITUTOARE

la această școală

Costică și Elena Firulescu, Cornelia Suciu, Aurelia și Iancu Hergot, frate, surori, cumnată și cumnat, Paul și Zizi Suciu, Marcela Hergot, Angela și Costel Moschuna, nepoți și nepoate, precum și familiile înrudite, au durerea a vă face cunoscut pierderea iubitei lor

**Lucreția Mandescu**

decedată în ziua de 18 Octombrie a. c.

Serviciul religios a avut loc la 20 Octombrie a. c., orele 3½ p. m., la Capela Cimitirului Sf. Vineri. 11

Lelya Frank, soție; Elisabeta Frank, mamă; Clemens Frank, frate și familia, precum și prietenii și colegii din birou, au nemărginita durere a anunța încetarea din viață a iubitului lor

**ALBERT ANTON FRANK**

decedat la vârsta de 40 ani în ziua de 18 Octombrie 1933, după o lungă și grea suferință.

Incinerarea a avut loc Vineri, 20 Octombrie 1933, ora 3 d. a., la Crematoriul Societății „Cenușa" din Calea Șerban-Vodă 183. 13

Doamna Ada Fulga, d-na Elena J. Alexandropulos, d. Dumitru D. Fulga cu fiul, d. și d-na Hercul D. Fulga cu copii, d. și d-na Sergiu Petrovici, d. și d-na Ion Vlădoianu, d-ra Olga Urlățianu, d. și d-na Căpitan Comandor Gheorghe Măicănescu și familiile Măicănescu, Munteanu, Papazol, Rădulescu și altele înrudite, au durerea de a face cunoscut rudelor și prietenilor pierderea iubitei lor mame, bunice și mătușe

**ELENA D. FULGA**

încetată din viață la 19 Octombrie 1933. Ceremonia religioasă a avut loc Vineri, 20 Octombrie, la ora 4 după amiază, la Capela cimitirului Belu.

Intristați Gheorghe Popescu soț, Radu Potoceanu cu soția frate și cumnată Zoe Popescu; Amalia Gogu fică și nepoți Gheorghe și Zeta Popescu fiu și noră, Petrică Ionescu nepot, și familiile înrudite, au durerea de a anunța pierderea scumpei și dragei

**Maria Popescu**

Etate 58 ani

decedată la 19 Octombrie, ora 21. Inmormântarea se va efectua Sâmbătă 21 Octombrie la orele 15. Cortegiul va porni din str. General Leca No. 29 la cimitirul Belu. 3

Ecaterina P. Mihailescu, Ioan și Maria Mihailescu cu fica, George și Margareta Mihail, Ștefania și Ioan Negrea, cu copiii, Nicolae și Pipina Mihailescu, Teodora și Locotenent Ioan Oprescu cu fiul, au nemărginita durere a aduce la cunoștința rudelor și prietenilor stingerea din viață a iubitului lor soț, tată, bunic și socru

**Petre C. Mihailescu**

Comerciant - Turtucaia

Inmormântarea va avea loc Sâmbătă 21 Octombrie 1933, orele 3 d. m. la cimitirul din Turtucaia. 2

# Viza livretelor la cercul de recrutare Ilfov

Cercul de recrutare Ilfov aduce la cunoştinţă tuturor autorităţilor precum şi tuturor oamenilor din elementele armatei cari fac parte din contg. 1930—1906 inclusiv, că viza livretelor Md. E., a certificatelor de dispensă Md. D. 1, şi recensământul specialiştilor, meseriaşilor şi lucrătorilor specialişti se face în acelaş timp cu începere din ziua de 1 Noembrie şi ţine până la 31 Decembrie 1933 în localităţile şi zilele prevăzute în itinerariul de mai jos.

**1. Se vor prezenta la viză:**

a) Oamenii din completare, rezervă şi militii începând cu ctg. 1930 până la ctg. 1906 inclusiv.

b) Toţi dispensaţii susţinători de familie, dispensaţii medical şi cei clasaţi pentru serviciul auxiliar din contig. 1930—1906.

c) Oamenii din ctg. 1930—1906 care au fost dispensaţi de mob. anului 1933 cu certificate Md. D. 1, şi a căror dispensă urmează să se prelungească şi pentru anul 1934, se vor prezenta la reşedinţa Cercului cu livretele militare pentru a li se viza şi cu certificatele Md. D. 1. pentru a li se prelungi dispensa.

d) Toţi cei ce n'au vizat anii trecuţi, pentru a nu rămâne şi anul acesta absenţi la viză.

e) Oamenii aparţinând altor Cercuri de recrutare care eventual se găsesc pe raza Cercului de recrutare Ilfov în perioada vizei.

Aceşti oameni trebue să posede livretul militar Md. E şi să aibă viza pe anul 1930 făcută de Cercul de recrutare unde se află înscris.

Toţi aceşti oameni vor aduce cu ei livretul Md. E şi toate actele militare ce posedă ca: adeverinţe, certificate, ordine de chemare, dovezi de rămânere la vatră, etc., răspunzând delegatului militar asupra tuturor întrebărilor în legătură cu situaţia lor militară.

Cei ce nu posedă nici un act militar se vor prezenta deasemeni delegatului la viză, care le va elibera o dovadă provizorie de prezentare cunoscând că lipsa actului militar nu poate fi o justificare a absenţei la viză şi deci cei ce nu se conformă vor fi consideraţi infractori şi pedepsiţi conforma C. J. militară.

Oamenii Cercului de recrutare Ilfov cari din forţă majoră nu s'au putut prezenta la viză în comuna lor se pot prezenta la orice subcentru de viză din judeţ, sau la reşedinţa Cercului.

**2. Nu se prezintă la viză:**

a) Oamenii din ctg. 1931 şi cei din ctg. 1930 cari au făcut serviciul militar la trupele pe 3 ani (jandarmi, grănicieri şi marină).

b) Oamenii din ctg. 1905.

c) Oamenii concentraţi în cursul anului 1933.

d) Oamenii scutiţi şi reformaţi definitiv.

**3. Recensământul specialiştilor, meseriaşilor şi lucrăt. specialişti.**

a) Specialiştii, meseriaşii şi lucrătorii specialişti pe lângă actul militar, vor prezenta delegatului şi diploma sau carnetul de meseriaş ce posedă.

b) Şoferii şi şoferiţi mecanici vor prezenta carnetul de şoferi. Cei ce din diferite motive nu au acte, însă practică o meseerie, vor prezeenta o adeverinţă eliberată de autoritatea comunală unde o profesează din care să reiasă meseria ce cunosc.

**4. Prescripţiuni diverse.**

Cu această ocazione se aduce la cunoştinţă că în acest an e ultima dată când se face viza oamenilor înscrişi la C. R. Ilfov pe alte acte decât livretul Md. E. Deci cei ce nu posedă livrete sau le au degradate, vor face cerere timbrată către C. R. prin post. de jand sau poliţii anexând o fotografie format 5/7 cm. bust de faţă cu capul descoperit. Cei ce le au pierdute vor arăta împrejurarea în care au pierdut livretul, şi vor publica pierderea lui în M. Of. anexând la cerere exemplarul din M. Of. în care s'a făcut publicaţia.

## ITINERARIUL

**Subcentrul Brâncoveni:** Tăriceni, 1 Noembrie contg. 1906—930; Pârlita Săruleşti 2 Noemb. contg. 1906—930; Gurbăneşti Preasna, 3 Noemb. contg. 1906—920; Principele Mihai, 4 Noemb. contg. 1921—930; Brâncoveni, 5 Noemb. contg. 1906—920; Obileşti, 6 Noemb. cont. 1921—930; Frăsineşti, 7 Noemb. contg. 1906—930.

**Subcentrul Crângu Fundul:** Hageşti Mariuţa, 9 Noemb. contg. 1906—930; Tâmădău, 10 Noemb. contg. 1906—930; Ileana Călăreţi 11 Noemb. contg. 1906—930; Drăgoeşti Belciug, 12 Noemb. contg. 1906—930; Chirotu Roşiori, 13 Noembrie contg. 1906—930; Crângu Fundulea 14 Noembrie cotg. 1906—930.

**Subcentrul Brăneşti:** Cernica Tanganu, 14 Noemb. contg. 1906—930; Băbeşti Bălăşeanca, 16 Noembrie contg. 1906—930; Fundeni Frunzăneşti, 17 Noemb. contg. 1906—930; Afumaţi, 18 Noemb. contg. 1906—930; Brăneşti, 19 Noembrie contg. 1906—930; Piteasca Pasărea, 20 Noemb. contg. 1906—930; Moara Domnească, 21 Noemb. contg. 1906—930.

**Subcentrul Fierbinţi:** Maia Moviliţa, 23 Noemb. contg. 1906—930; Răduleşti 24 Noemb. contg. 1906—930; Lipia Bojdani, 25 Noembrie, contg. 1906—920; Lipia Bojdani, 26 Noemb. contg. 1921—930; Meri Petchi, 27 Noemb. cont. 1906—930; Turbaţi, 28 Noemb. contg. 1906—930; Drida Sărindarele, 29 Noemb. contg. 1906—930; Greci, 30 Noemb. contg. 1906—930; Ferbinţi Târg. 1 Decembrie 1906—920; Ferbinţi Sat, 2 Dec. 1921—930.

**Subcentrul Dascălu Creaţa:** Cătrunesti Măineasca 4 Dec. cont. 1906—930; Căciulaţi, 5 Dec. contg. 1906—930; Moara Săracă, 4 Dec. contg. 1906—930; Creaţa Leşile, 6 Dec. contg. 1906—920; Dascălu Creaţa, 7 Dec. contg. 1906—930.

**Subcentrul Otopeni:** Ştefăneşti Pipera, 9 Dec. contg. 1906—930; Tunari Dimieni, 10 Dec. contg. 1906—930; Otopeni Baloteşti, 11 Dec. contg. 1906—930.

**Subcentrul Cocioc:** Tâncăbeşti Ciofilicani, 1 Noembrie contg. 1906—930; Ţigăneşti 2 Noemb. contg. 1906—930; Poenari Vulpeşti 3 Noemb. contg 1906-930; Butimanu Luceanca, 4 Noemb. contg. 1906—930; Cociocu, 5 Noemb. contg. 1906—920; Cociocu, 6 Noemb. cont. 1921—930.

**Subcentrul Buftea:** Ciocăneşti, 8 Noemb. contg. 1906—930; Corbeasca Creţuleşti, 9 Noemb contg 1906—930; Tătăşeşti, 10 Noemb. contg. 1906—930; Crevedia, 11 Noembrie contg. 1906—920; Buftea Bucoveni, 12 Noemb. contg. 1921—1930.

**Subcentrul Chitila:** Popeşti Dragomireşti 14 Noemb. contg. 1906—930; Cheajna, 15 Noemb. contg. 1906—1920; Cheajna, 16 Noembrie contg. 1921—930.

**Subcentrul Brezoaia:** Brezoaia, 18 Noemb. contg. 1906—930; Poenari Ulmi, 20 Noemb. contg. 1906—930; Cosoba, 21 Noemb. contg. 1906—930; Stoeneşti Floreşti, 22 Noemb. contg. 1906—920; Stoeneşti 23 Noemb. contg. 1921—930; Malu Spart, 24 Noemb. contg. 1906—930.

**Subcentrul Bolintineanu:** Joiţa Bacu, 26 Noemb. contg. 1906—930; Mihai Vodă 27 Noemb. contg. 1906—930; Grădinar, 28 Noemb. cont. 1906—930; Flăcăianca, 28 Noemb. contg. 1906—930; Cobaia, 28 Noembrie contg. 1906—930; Darvari Ciorogârla, 29 Noemb. contg. 1906—930; Ogrezeni Bălăşoeni 30 Noembrie contg. 1906—930. Buturugeni Găşteşti, 1 Decembrie contg. 1906—930; Bolentin Deal, 2 Dec. 1906—930; Bolentineanu 3 Dec. contg. 1906—920; Bolentineanu, 4 Dec. contg. 1921—920; Tântava 5 Dec. contg. 1906—930.

**Subcentrul Domneşti:** Bragadiru, 7 Dec. contg. 1906—930; Vârtej Nefliu 7 Dec. contg. 1906—930; Slobozia Clinceni, 8 Dec. contg. 1906—930; Buda Cornetu, 9 Dec. 1906—930; Măgurele, 10 Dec. cont. 1906—930; Domneşti, 11 Dec. cont. 1906—920; Domneşti, 12 Dec. cont. 1921—930.

**Subcentrul Jilava:** Dărăşti, 14 Dec. contg. 1906—930; Regele Ferdinand 15 Dec. contg. 1906—930; Copăceni Mogoşeşti, 16 Dec. contg. 1906—930; Jilava, 17 Dec. contg. 1906—930.

**Subcentrul Chiselet:** Ulmeni, 1 Noemb. contg. 1906—930; Spanţov, 2 Noemb. contg. 1906—930; Mănăstirea Coconi, 3 Noemb. contg. 1906—930; Chiselet, 4 Noemb. cont. 1906—930.

**Subcentrul Olteniţa:** Chirnogi, 6 Noemb. contg. 1906—1920; Chirnogi, 7 Noemb. contg. 1921—930; Oltenţa Rurală, 8 Noemb. contg. 1906—930; Căscioarele 9 Noemb. 1906—1930; Căscioarele, 10 Noemb. 1906—1915; Oltenţa Urbană, 11 Noemb. 1916—1923; Oltenţa Urbană, 12 Noemb. contg. 1924—1930.

**Subcentrul Lugica:** Nana, 14 Noemb. contg. 1906—1930; Curcani, 15 Noemb. contg. 1906—930; Mitreni, 16 Noemb. contg. 1906—930; Lugica, 17 Noemb. contg. 1906—930.

**Subcentrul Budeşti:** Hereşti Buciumeni, 19 Noemb. contg. 1906—930; Radovanu, 20 Noemb. 1906—1920; Radovanu 21 Noemb. contg. 1921—930; Aprozi Negoeşti, 22 Noembrie contg. 1906—930; Hotarele. 23 Noemb. contg. 1906—920; Hotarele, 24 Noemb. contg. 1921—930; Budeşti, 25 Noemb. contg. 1906—930; Crivăţ Gruiu, 26 Noemb. contg. 1906—930.

**Subcentrul Gălbinaşi:** Cucueţi Plătăreşti, 28 Noemb. contg. 1906—930; Sohatul Progresul, 29 Noembrie contg. 1906—930; Vasilaţi, 30 Noemb. contg. 1906—930; Frumuşani St. Crast, 1 Decembrie contg. 1906—930; Lămoteşti Gălbinaşi, 2 Dec. contg. 1905—930.

**Subcentrul Vidra:** Creţeşti Sinteşti 4 Dec. contg. 1906—920; Creţeşti Sinteşti, 5 Dec. contg. 1921—930; Dobreni Câmpurelu, 6 Dec. contg. 1906—930; Berceni Dobreni, 7 Dec. contg. 1906—920; Berceni Dobreni, 8 Dec. contg. 1921—930; Colibaşi, 9 Dec. contg. 1906—930; Vidra Str. Dobreni, 10 Dec. contg. 1906—930.

**Subcentrul Vărăşti:** Valea Dragului, 12 Dec. contg. 1906—930; Isvoarele, 13 Dec. contg. 1906—930; Mironeşti, 13 Dec. contg. 1906—930; Prundu, 14 Dec. contg. 1906—930; Gostinari, 14 Dec. contg. 1906—930; Greaca, 15 Dec. contg. 1906-930; Vărăşti Obedeni, 16 Decembrie contg. 1906—930.

La reşedinţia Cercului funcţionează un centru de viză sub conducerea şefului bir. II mobilizare, pe timpul dela 1 Noembrie—31 Decembrie 1933, executând viza în fiecare zi de lucru între orele 10—13 pentru oamenii ce nu s'au putut prezenta la subcentre.

# Recensământul claselor 1935, 36, 37

## —Operaţiunile verificărei şi centralizărei tabelelor de recensământ —

Cercul recrutare „Ilfov" aduce la cunoştinţa celor interesaţi că operaţiunile verificărei şi centralizărei tabelelor de recensământ ale claselor 1935, 1936 şi 1937, se vor face de comisiunile de centralizare la centrele şi în zilele notate mai jos:

**Plasa Săruleşti** la centrul **Pârlita Săruleşti**; comunele: Belciugatele Brâncoveni, Frăsinet, Ileana, Gostilele şi Noua Văcăreasca la 1 Noemb.; comunele: Tăriceni, Principele Mihai Preazna, Fântâna Doamnei, Luptători, Pârlita, Săruleşti şi Solacolu la 2 Noembrie; comunele: Fundulea Tămădău, Gurbăneşti, Sălistea, Călăreţi, Şeinoiu şi Valea Preznei la 3 Noembrie.

**Plasa Bolintin** la centrul **Bolintin din Vale**; comunele: Bălăşeni, Ogrezeni, Brezoaia, Chiajna, Giuleşti, Săbăreni şi Trestieni la 4 Noembrie; comunele: Bolintin, Bolintineanu, Mihai Vodă, Cosoba, Joiţa şi Malu Spart la 5 Noembrie; comunele: Stoeneşti, Floreşti, Dragomireşti din Deal, Dragomireşti din Vale, Poenari, Ulmi şi Palanca la 6 Noembrie.

**Plasa Domneşti** la centrul **Domneşti**. Comunele: Buda, Cornetu Bragadiru, Buturugeni, Domneştii de Sus şi Domneştii de Jos la 7 Noemb.; comunele: Dărăşti, Tântava, Slobozia, Clinceni, Darvari şi Ciorogârla la 8 Noembrie; comunele: Fălcoianca, Găşteşti Măgurele, Vârtejul şi Nefliu la 9 Noembrie.

**Plasa Vidra** la centrul **Vidra**. Comunele: Berceni, Dobreni, Câmpurelu, Gostinari, Valea Dragului şi Ciocoveni la 10 Noembrie; comunele: Copăceni Mogoşeşti Colibaşi, Jilava, Regele Ferdinand şi Mierlari la 11 Noembrie; comunele: Creţeşti, Sinteşti, Prundu, Vărăşti, Obedeni şi Vidra la 12 Noembrie.

**Plasa Fierbinţi**, la centrul **Târgul Fierbinţi**. Comunele: Baloteşti, Căciulaţi Moara Săracă, Snagov, Moviliţa, Chirotu, Roşiori şi Drăgoeşti la 14 Noembrie; comunele: Dridu-Sărindarele, Dridu Snagov, Târgu Fierbinţi, Fierbinţii de sus, Răduleşti, Răsimnicea, Lipia şi Gruiu la 15 Noembrie; comunele: Cătrunţeşti, Măineasca, Hageşti, Mariuţa, Merii Petchii, Micşuneştii Moara, Nuci, Micşuneştii Mari Greci şi Grădistea la 16 Noembrie; comunele: Turbaţi, Coadele, Creaţa Leşile, Dascălul Creaţa şi Maia la 17 Noembrie.

**Plasa Oltenţa**, la centrul **oraşul Oltenţa**. Comunele: Chirnogi, Căscioarele, Chiseletul, Mănăstirea Coconi şi Surlari la 18 Noembrie; comunele: Oltenţa rurală. Oltenţa urbană, Ulmeni, Spanţov Stancea şi Tatina la 19 Noembrie; comunele: Curcani, Lucica, Mitreni, Greaca, Clăteşti, Valea Roşie şi Valea Stânei la 20 Noembrie.

**Plasa Budeşti** la centrul **Budeşti** Comunele: Aprozi, Budeşti, Crivăţ Negoeşti, Frumuşani, Mironeşti şi Soldanu la 21 Noembrie; comunele: Herăşti, Stubei Orăşti, Hotarele, Isvoarele, Radovanul, Lămoteşti şi Valea Popii la 22 Noembrie; comunele: Sohatu Vasilaţi, Gruiu, Progresul, Buciumeni, Nana şi Popeşti la 23 Noembrie.

**Plasa Buftea** la centrul **Buftea**. Comunele: Ciofliceni, Buftea, Corbeanca, Tătăşeşti, Clocăneşti, Flămânzeni şi Tamaşi la 24 Noemb.; comunele: Crevedia Chitila, Mogoşoaia, Tâncăbeşti, Dărza şi Traian la 25 Noembrie; comunele: Butiman, Lucianca, Cociocu, Poenari, Vulpeşti, Ţigăneşti, Creţuleşti şi Urziceanca la 26 Noembrie.

**Plasa Pantilimon** la centrul **Dudeşti Cioplea**. Comunele: Afumaţi, Bobeşti, Bălăceanca, Brăneşti, Tunari şi Dimieni la 27 Noembrie; comunele: Căldăraru, Găneasa, Islaz, Pipera, Sindriliţa, Ştefăneşti, Fundeni şi Frunzăneşti la 28 Noembrie; comunele: Piteasca, Pasărea Otopeni, Cernica-Tânganul, Plătăreşti, Dorobanţu şi Podul Pitarului la 29 Noembrie.

Autorităţile comunale (primarii şi notarii) vor fi prezente la centrul unde au loc operaţiunile în zilele hotărâte, la ora 7,30, cu toate scriptele necesare.

Timerii sau imputerniciţii lor, ce au de făcut reclamaţiuni asupra înscrierei în tabele sau au cereri de făcut pentru a fi dispensaţi, amânaţi, etc., se vor prezenta la centre în ziua stabilită în itinerar pentru comuna lor, unde vor primi relaţii dela preşedintele comisiunei asupra actelor ce trebue să prezinte la consiliul de recrutare.

# MEMENTO

## CALENDAR

**Sâmbătă, 21 Octombrie**

**Ortodox:** Cuv. Părinte Ilarian cel Mare († 833).

**Catolic:** S-ta Ursula.

**Protestant:** Ursula.

**Evreesc:** 1 Heşvan 5694. Roş-Chodeş. Şabath.

**Mahomedan:** 2 Regeb 1352.

Răsăritul soarelui 17.40, apusul soarelui 17.21.

## RADIO

**SAMBATA, 21 OCTOMBRIE**

**394 m. BUCUREŞTI 12 kw. 1875 m. Feldioara-Braşov Experimental, 0.750 kw.**

**13: Bursa, cota apelor Dunării. Concert de prânz** (plăci): Uvertura la „Norma" de Bellini şi Valsul din „Faust" de Gounod, executate de orch. simfonică din Milano; Cuib de dragoste de Donaudy şi Adio Neapole de Cotran, cântate de B. Gigli; Fantazie din „Tiefland" de d'Albert, executată de orch. sim. din Berlin, condusă de A. Szendrei; Lacinquantaine de Gabriel Marie şi Barcarola din „Povestirile lui Hoffmann" de Offenbach, executate la violoncel de Squire; Vals creol şi Barcarola de Ceaikowsky, executate de muzica militară a Grenadierilor de Gardă, condusă de căp. George Miller; Serenadă nocturnă de Kedroff şi Cântec rusesc de Naprawnik, cântate de Quartetul Kedroff.

**14: Radio-jurnal.**

**14,15: Muzică uşoară** (plăci).

**17.15: M. Iorgulescu:** Eroi şi eroism.

**17.30: Muzică.**

**17.45: Ion Dongorozi:** Centenarul liceului din Craiova.

**18: Jazzul „Vişoiu":** Muzică de dans.

**20: Dr. F. Veber:** Ce e tuberculoza.

**20,20: Muzică vocală** (plăci): Pe Volga de A. Sab şi Înţelepciunea ţiganilor de I. Borganoff, cântate de Richard Tauber; Spune-mi Josephine! de Zekowitz Bela, cântată de Josephine Baker; În luna Mai de Evans, şi Eva de Meisel, cântate de L. Bernauer. Allo! Allo! aici Viena, potpuriu de cântece vieneze, cântate de Al. Kirchner şi Quartet vocal.

**20.45: Ing. Cezar Grigoriu:** Tirul.

**21: Corul „Cântul Nostru".**

**21.30: Al. Obedenaru:** Clipe de însămânţoşire.

**21.45: Constantin Csenzof** — canto: Muzică rusească. Lisin: Ea a râs cu hohote; Denţ: Ochi divini; Caşevarov: Linişte; Noaptea, cântec ţigănesc; Harito: În clipa supremă; Abt: Serenada.

**22.05: Th. Sibiceanu,** piano: Doucet: Wagneria; Blues din opereta „Luisiana"; Billy Mayerl: Hollyhock, foxtrot; Th. Sibiceanu: Tango, fantazie; Lothar Perl: Ducky, slow-fox; Th. Sibiceanu: Vals boston; Billy Mayerl: Jack in the Box.

**22.35: Radio-jurnal.**

**23: Taraful Radio:** Muzică românească.

*

**Heilsberg,** 60 kw. 276.5 m.— 20. Prusia orientală cântă şi dansează. 21. Seară veselă. 23.10. Ştiri, apoi muzică de dans.

**Milano,** 50 kw. 331.4 m. (Florenţa, Torino, Genova, Triest). — 20.20. Ştiri şi plăci. 21. Idem. 22. Opera „Aida", transmisiune din Torino.

**Mühlacker,** (Stuttgart), 60. kw. 360.6 m. — 21. Actualităţi, apoi seară veselă. 23. Ştiri. 23.45. Muzică distractivă. 24. Cabaret şi muzică nocturnă.

**Leipzig,** 120 kw. 389.6 m. — 21. Melodii din operete. 23. Ştiri. 24. Muzică de dans.

**Katowice,** 12 kw. 408.7 m. — 20. Plăci şi ştiri.

**Roma,** 50 kw. 441.2 m. — 21. Ştiri, apoi concert vocal. 21.30. Ştiri şi plăci. 22. Opera „Aida". 24. Ştiri.

**Langenberg,** 60 kw. 472.4 m. — 21. Actualităţi. 21.10. Seară veselă. 23. Ştiri. 23.30. Idem. 23.40. Audiţie din Colonia. 24. Cabaret. 2. Plăci.

**Praga,** 120 kw. 488.6 m. — 20.25. Seară veselă. 21.40. Literatură. 21.55. Concert de famfară. 22.30. Concert. 23. Stiri. 23.15. Brno.

**Viena,** 100 kw. 518,1 m. — 16.45. Concert de mandoline. 17.20. Conferinţă cu plăci. 17.55. Concert de plăci. 19. Despre premiul Nobel. 19.30. Conferinţă. 20.30. Demonstraţie omagială pentru cancelarul Dollfuss. 21. Concert simfonic. 23.05. Reportaj. 23.20. Muzică de dans.

**München,** 60 kw. 532,9 m. — 21. Concert distractiv. 23. Ştiri. 24. Muzică de dans.

**Budapesta,** 18 kw. 550.5 m.—18.30. Concert de orchestră. 20.15. Corul oraşului Buda. 21. Fragmente din operete. 23.15. Ştiri şi plăci.

**Varşovia,** 120 kw. 1411 m. — 21. Muzică uşoară. 22.15. Muzică de Chopin. 23. Conferinţă. 23.25. Concert dela cafenea.

**Berlin,** (Koenigswusterhausen), 60 kw. 1635 m. — 20. Prusia orientală cântă şi dansează. 22.30. „Fidelio". 23. Ştiri. 24. Ştiri, apoi seară vieneză.

# Mica Publicitate

*Apare in fiecare zi. Minimum 10 cuvinte*

**Anunciurile în chenar preţul dublu**

Pentru adresele din Capitală se va adăuga şi numărul sectorului.

## Cereri de serviciu

**3 lei cuvântul**

**BUCATAREASA** perfectă în patiserie şi bucătărie, bănăţeancă, caut loc. Ziar 75 V. 35

**CAUT** post secretară particulară. La ziar 103 V. 2061

**CAPITAN** geniu rezervă, franceza, maşina scris, distins tehnician, garanţii morale, materiale, caut post încredere, în orice ramură. La ziar sub 69 V. 17

**DOMNIŞOARA** prezentabilă, caută post, funcţionară, casieriţă, dactilografă. Pretenţiuni modeste. Răspuns ziar 68 V. 16

**DOMNIŞOARA** cultă caută post menajeră sau domnişoară de companie, am cunoştinţe de gospodărie merg şi provincie, la ziar 98 V. 101

**EDUCATOR** din familie onorabilă caut familie pentru a-i educa copiii pretenţii modeste. Educator. Ziar 8 Z. 169—

**PERECHE** fecior şi jupâneasă ştie bucătărie acte şi recomandaţii pretenţii modeste. Ziar 94 V. 99

**PERECHE** transilvăneni bucătăreasă om serviciu, portar, orice. Anghel 4 Dobroteasa. 94

## Oferte de serviciu

**4 lei cuvântul**

**AVIZ.** Tehnicienii pot obţine diploma inginer aveţi interes urgent legea Colegiul Inginerilor. Moşilor 131 Bucureşti. 9328

**ANGAJEZ** fată curată ajutoare cabinet medical şi curăţenie, preferabil germană. Doctor, Strada Basarabia 42. 2059

**ADMINISTRATOR** bune referinţe se caută pentru Episcopia din Bălţi Prezentare personală. 20—

**FRIZERIA STELICĂ** caută coafeză ştie manechiura. Oferte cu pretenţiuni Moreni. 93

**GESUCHT** Mädchen für alles mit Kochen fur 2 personen. Vorzustellen Strada Dr. Iatropol nr. 10, Etaj. Parcul Regina Maria. 11

**INGINER** cu practică în uzine mecanice se caută la Intreprindere industrială în Braşov. Oferte cu referinţe la „Universul" sub: 81 V. 2047—

**KINDERPFLEGERIN** mit Praxis, Referenzen zu Einjahrigem sucht Cortului 1 A. II Stock. 131

**MORAR,** bune referinţe, certificate, caută moară sistematică la ţară. Adresaţi Banca Agrară, Oltenţa. 9429

**SUCHE** perfektes deutsches Stubenmädchen ohne Mann, die auch Handarbeiten versteht. Aleea Gherghel 24. 159

**SEF MORAR** caută moara Ilfov comuna Chiajna jud. Ilfov gara Chitila. Moară automată modernă. 2042

**TUCHTIGES** junges fraulein mit Nähkenntnisse zu einen zweijahrigen mädchen wird gesucht. Dr. Gal, Piaţa Kogălniceanu 9. (Türinger). 259

## VÂNZĂRI

**4 lei cuvântul**

**ATENŢIUNE, MOBILE.** Până la sfântul Dumitru desfacem marele asortiment de mobile cubiste moderne cu preţuri extrem de reduse. Dormitoare, Sufragerii elegante nuc dela 5000. Holuri cubiste 3700, Divane studio, Birouri, Scaune curbate, Cărucioare de copii şi orice fel de mobilă separată găsiţi numai la Industria de Mobile „MARAMUREŞ", Calea Victoriei 139, lângă Preşedinţia Consiliului Miniştri. Tramvaie 15, 17, 20. Inscemnaţi bine adresa. 9334

**ATENŢIUNE:** Mobile cu 50% reducere: Dormitoare elegante nuc dela 4000. Sufragerii nuc dela 4000. Holuri de 3500. Şifoniere cu oglinzi 1000. Sofale 500. Dormeuză stofă 500. Sofale cu ladă 900. Divane-Studiouri. Scaune curbate. Cărucioare pentru copii. Şi orice fel de mobile separate, cu preţuri foarte reduse, vinde cea mai mare concurenţă din ţară „Industra de mobile BANATUL", Calea Victoriei 145, colţ cu Str. Frumoasă. Nu confundaţi adresa. 6903

**DORMITOARE,** Sufragerii Holluri Studiouri, Modele originale fine, vindem cel mai eftin. Vizitaţi „Interiorul Artistic". Victoriei 89. 9338

**DORMITOARE,** sufragerii, modele noi. Parchete, mobile curbate. Fabricile Marin V. Ganea, Pictor Obedeanu 6. Expoziţia: Mihai Bravu 35. Telefon 2.43.25. Tramvae 1, 24 şi 16, 26 în faţa expoziţiei. 9356

**MOBILE FINE** de Arad toate stilurile vinde cu preţ de lichidare Magazin General, Moşilor 1. 2021—

## CUMPĂRĂRI

**4 lei cuvântul**

**BETONIERE,** una cu elevator şi una mică fără, de preferinţă „Kaiser", 150 litri cumpăr. Oferte sub 108 V. la ziar. 146

**CUMPARAM** semistabilă ocazie bună stare 200-250 cai efectivi, 12 atm. Oferte la C.A.P.S. B-dul Brătianu 31, Bucureşti. 9426

**CARŢI,** franceze, germane, româneşti, cumpăr imediat, scrişi Muşolu, tutungeria Cercului Militar, Bulevardul Elisabeta 2. 182

**CUMPAR** imediat ocazie, şchelărie, bile, scaune cinematograf. Oferte Telefon 375/10. 2083

**CARŢI-BIBLIOTECI** plăteşte bine numai „Iuliu", Casa Anticarilor 1. Scrieţi, telefonaţi 313/20. 217

**PIANO,** coada mică, stare bună, convenabil, cumpăr. Acordeur Fotino, Caraiman 61. 73

## VÂNZĂRI şi cumpărări de imobile, moşii, păduri, terenuri, arendări

**5 lei cuvântul**

**CENTRU** Comercial!!! Mare ocaziune!!! Construcţie nouă, prăvălie, 4 apartamente, terocată, confort. Suprafaţă 400 metri. Venit 110.000. Preţul derizoriu 150.000+Credit 150.000. Adresaţivă Franolin 5. 234

**IN CONSTANŢA** se vinde de bună voe cu preţ redus Anadolchioi Titus Maiorescu 18, 2 camere cu antreuri 3850 m.p. 22 pomi roditori şi şanţ de scurgere pentru industrie. Proprietarul N. Moloiu. Tepeş Vodă 27 bis. Cst. 9471—

**„MARIA** Rosetti" !!! Imobil trei camere (neimpozabile) bale instalată curte=175.000. Dionisie 14. 203

**URGENT** vând teren 230 m. cu clădire 300.000. Gh. Coşbuc 22. 115

**VAND** scutit inscris la Credit apartament modern, confort la ziar sub 82 V. 50

**VAND** prăvălie 2 camere, bucătărie nou zid învelite cu fer imprejmuite, colţ, scutite impozit. 140.000. Strada Silistra 67 bis. 90

**VAND** şase camere bucătărie, atelier 825 m.p. Libere vânzare. General Florescu 5. Adresaţi Petrescu, pivnicer. Ştirbey Vodă 3. 91

**VAND** urgent casă solidă, electrică canal apă. Şincai 31 Bucureşti. 155

**VAND** teren Popa Soare faţada 11½ suprafaţa 320 mp. Adresaţi Kahana. Blănari 41. 197

## INCHIRIERI Apartamete şi camere goale

**5 lei cuvântul**

**APARTAMENT** luxos, Hall, 6 camere, dependinţe şi apartament 4 camere, toate dependinţele eftin. Berzei 9. Telefon 345-22. 9456

**APARTAMENT** elegant parterre trei camere, hall, bae, bucătărie, garaj, dependinţe, inchiriez General Anghelescu 138. 9238

**APARTAMENT,** şase camere, dependinţe, modern, confortabil, parchete, teracote, etaj I, inchiriez. Aurel Vlaicu 21.

**ALECU** Russo 14 (Icoanei) inchiriez apartament 4 camere dependinţe. Telefon 352/93. 9368

**APARTAMENTE** enté, 3 camere bale, bucătărie, pod, pivniţă. Str. Doamnei 14. 9450

**APARTAMENT** nou inchiriez vestibul hol trei camere dependinţe, confort modern. Popa Nan 58. 9421

**APARTAMENT** liber 3 camere parter şi dependinţe, bae parchet, strada Bozianu 11 bis (Rond) Bulevardul Maria. 9486

**APARTAMENT** modern holl 4 camere dependinţe. Str. Profesor Ion Ursu 30 (Viitor). Tramvai 16, 17, 9 9483

**APARTAMENTE** moderne calorifer, ascensor, apă caldă, vestibul, holl, 3 camere dependinţe, aproape Tribunal Bibescu Vodă 19. 9394

**APARTAMENTE** noui, confort modern de inchiriat avantajos Bul. Dacia 15. 9302

**APARTAMENT** confortabil etaj I 3 camere, hall, dependinţe. Vizibil 12-4. Strada Budac Deleanu 1 bis (Piaţa Concordiei). 9360

**APARTAMENTE** mici, confortabile, convenabile, dependinţe moderne, ascensor, calorifer. Berzei 46. 9314

**APARTAMENTE** două trei patru camere dependinţe convenabil Zebrului 5 (Antim). 9259

**APARTAMENT** de inchiriat: vestibul, patru camere, bae, bucătărie, cămară, două camere servitori, calorifer separat, tapete, uşi de nuc. Bulevardul Lascar Catargiu nr. 43: Architect Berindey, Caragea Vodă 22 orele 18-20. 185

**APARTAMENT** extra modern în str. Dr. Felix 14 trei camere şi toate dependinţele apă caldă şi calorifer de inchiriat. Adresa la portar. 207

**APARTAMENT** modern în casă grandioasă cu două şi patru camere şi toate dependinţele necesare confortului, de inchiriat în soseaua Ştefan cel Mare 218 patru tramvae în faţa casei. Adresa la portar. 206

**APARTAMENTE** 13-66000 calorifer 2-4 camere baie dependinţe, cameră, parter, subsoluri luminoase Sf. Gheorghe 19. 198

**APARTAMENTE** trei patru cinci camere, dependinţi, confort, curte. Bateriilor 7. 2087

**APARTAMENT** splendit. co mod. confort modern hol mare, 3 camere mari şi dependinţe, parchet, teracotă, B-dul Pache 146 etaj I. Chirie 48.000 2068

**APARTAMENT** nou, vestibul, trei camere, bae, bucătărie, dependinţe, calorifer apă caldă. Dionisie 55. 43

**APARTAMENT** nemobilat, mobilat 3 camere, hal, bae, bucătărie. Franzelari 14 bis (Armenească). 24

**APARTAMENT** etaj trei camere, bae, dependinţe; altul mic, inchiriez Griviţei 212. 1

**APARTAMENTE** moderne de inchiriat cu trei camere două camere şi o cameră toate cu bae şi bucătărie, electrică. Labirint 104. Informaţiuni: Eroului 15. Telefon 363/50 2043

**APARTAMENT** cameră, antreu, bucătărie, magazie, pivniţă, terocotă, electrică inchiriez str. Pallas 4 (Antim). 2039

**APARTAMENT** 25.000 verandă, trei camere bucătărie, debara, closet, lumină, grădină. Elena Cuza 105. Telefon informaţii. 62

**APARTAMENT** Luterană 8 Casa Elena parter, holl, trei camere, bucătărie, bae, confort 50.000. 61

**APARTAMENT** 3 camere calorifer, apă caldă. Camere elegante. General Angelescu 63. 53

**APARTAMENTE** 5 camere, hol, dependinţe, curte eventual garaj. Aziluţ de noapte 6 (Teatrul Regina Maria). — 4 camere, hal, dependinţe. 3 camere, bucătărie. Ambele Poliţiei 1. 47

**APARTAMENT** nou: 4 camere, hall, dependinţe, calorifer, confort, curte. Al. Orăscu 4 (Mihai Vodă) 2070

**APARTAMENTE** 3-4 camere, calorifer apă caldă confort modern, preţ convenabil. Aleea Spandonide 10 prin strada Grigore Alexandrescu, telefon 325/08. 2069

**APARTAMENT** modern 8 camere, hall mare, bae, debaras, bucătărie etc. Calorifer în casă nouă inchiriez foarte avantagios B-dul Lascăr Catargiu 14 262

**APARTAMENT** patru camere bae bucătărie electrică teracote pod pivniţă 45.000 lei. Alte două camere bucătărie în curte 25.000 lei. Şoseaua Bonaparte 59. 118

**APARTAMENT** modern holl 6 camere bae, calorifer. Rafael 1 colţ Armeneasca. Vizitare 11-1, 3-5. 100

**APARTAMENTE** moderne, frumoase, convenabile. Camere izolate, cuvetă, faianţă. Dorobanţilor 86. 2051

**APARTAMENT** modern trei camere hall toate dependintele, calorifer ascensor. Sfinţilor 47. 2052

**APARTAMENT** confortabil 55.000, 3 camere, hall, dependinţe. Strada Cogălniceanu 29, Podul Elefterie. 98

DACĂ VĂ MUTAŢI vizitaţi expoziţia **Perfection** maşini de gătit cu petrol AGENŢIA AMERICANĂ CALEA VICTORIEI, 126

**APARTAMENT,** vestiar, hall, 6 camere, bae, atenanse, confort modern, grădină. Mogoş Vornicul 4 (Pache-Foişor) 50.000 anual. Telefon 358/40. 81

**APARTAMENT** confort modern construcţie nouă, vestibul, hall, 4 camere calorifer, apă caldă. Aurelia colţ Moşilor 143. Telefon 236-84. 257

**APROAPE** Tribunal, Poştă inchiriez 2 camere dependinţe noi. Schitu Maicilor 30. 260

**APARTAMENT,** hol, 4 camere, bae, dependinţe, preţ modest, Viitor 36 (cartier Maria Rosetti). 240

**APARTAMENT** frumos, etaj, de inchiriat: 5 camere, holl, bucătărie, cămară, debara, spălătorie, cameră servitori, pod, pivniţă; intrări separate. Sf-tu Elefterie 26. 242

**APARTAMENT** nou confort modern hol patru camere dependinţe calorifer foarte ieftin Olari 15, telefon 2.39.43. 241

**APARTAMENT** parter sau etaj 3 camere stăpân, antreu bae instalată, dependinţe sobe faianţă inchiriez convenabil. Carolina 