Anul al 50-lea 12 Pagini EXEMPLARUL In Ţară: 3 Lei In Străinătate: 6 Lei 12 Pagini Nr. 286 Joi 19 Octombrie 1933
Taxa poştală plătită în numerar conform aprobării Dir. G-le P. T. T. No. 120223/933

UNIVERSUL

ABONAMENTE IN ŢARA Lei 200 pe 3 luni Lei 380 pe 6 luni. Lei 750 pe 12 luni. O lună Lei 80 In străinătate în raport cu tariful poştal şi valuta

FONDATOR: LUIGI CAZZAVILLAN

CELE DIN URMA ŞTIRI DIN LUMEA INTREAGA, TELEGRAFICE ŞI TELEFONICE
REDACŢIA ŞI ADMINISTRAŢIA: BUCUREŞTI, STR. BREZOIANU No. 23-25
CENTRALA TELEFONICA A ZIARULUI are numerele: 3-1370, 3-1371, 3-1372, 3-1373, 3-1374, 3-5643.

ABONAMENTE LA „VESELIA" „UNIVERSUL COPIILOR" ŞI AL TINERETULUI" ZIARUL CĂLĂTORIILOR Câte 220 Lei pentru 12 luni în ţară

DIRECTOR: STELIAN POPESCU

În vederea alegerii de episcopi

Peste câteva zile, forul superior al Ortodoxiei noastre române, marele Congres naţional bisericesc, se va întruni în istoricul deal al Mitropoliei, să aleagă chiriarhi noui în locurile vacante dela Huşi, Cetatea-Albă şi Caransebeş.

Alegerile de episcopi, altă dată, în mai toată partea ortodoxă de răsărit, erau prilej de adevărate sărbători naţionale-creştine, împodobite cu fastul primirilor dela Curte, şi înălţate prin prestigiul prezenţii Domnului sau Impăratului, fără ungerea căruia nimeni nu putea primi cârja şi scaunul chiriarhal.

Absolutismul acela politic, care era tot atât de mult şi religios, — fiindcă Domnul sau Impăratul era, înainte de toate creştin, — nu reprezenta altceva decât voinţa creştinilor din ceata Ortodoxiei, al cărui şef politic cu nuanţă spirituală, trebuia să fie Impăratul.

Primele veacuri ale creştinismului, după ce Impăratul Constantin proclamă creştinismul religie de stat, a cunoscut din plin aceste vremuri de dominanţă a spiritualităţii în toată Ortodoxia. Şi, dacă mai târziu, în apus, între puterea lumească şi cea religioasă s'a vârît demonul ambiţiei şi al mândriei puterii pământeşti, aceasta se datoreşte încuriei papale de pomină în tot apusul şi setei de mărire lumească a celor câţiva regi şi împăraţi din partea de sus a Europei.

Pe urmă, şi la noi, mica Ortodoxie românească şi-a ales chiriarhii tot numai mână în mână cu puterea politică, pentrucă, mai totdeauna, chiar dacă şeful statului a fost de altă credinţă, El a trebuit să ţină seamă de credinţa poporului şi de tradiţiile lui religioase.

Cum vedem, cu legea bisericească de până aci, poporul n'a fost, propriu zis, chemat să-şi spună cuvântul, când a fost vorba de alegerea păstorilor săi, fiindcă Parlamentul n'a reprezentat totdeauna voinţa unanimă a poporului, în ceeace priveşte credinţa sa religioasă.

Tocmai acest lucru l-a împlinit noua lege de organizare bisericească. Pe temeiul ei, cel care vine să fie ales episcop, trebue să convină: poporului, reprezentat prin aleşii săi în marele Congres naţional bisericesc, Bisericii, ca instituţie spirituală-legală, reprezentată prin Sf. Sinod şi pe urmă puterii lumeşti, reprezentată prin şeful statului. Nouii aleşi vor fi desemnaţi de adunarea marelui congres, aprobaţi şi împuterniciţi de Sf. Sinod şi pe urmă confirmaţi de M. Sa Regele.

Dacă ar fi să exprimăm sentimentul real al opiniei publice, nu greşim spunând că poporul doreşte cârmuitori cari să fie înainte de toate, evlavioşi, pătrunşi de duhul sfinţeniei şi al pietăţii. Materialismul cras care domină viaţa socială de azi şi goana după interesele pământeşti, care a încurcat drumurile spre mai bine, a făcut pe mulţi, şi în special, poporul, cu un adânc simţ de înţelegere a lucrurilor bune, să dorească conducători, cari, prin viaţa lor pioasă, să-i smulgă din reţeaua tuturor rătăcirilor pământeşti.

Situaţia actuală a Bisericii ortodoxe române, care, deşi dominantă, stă în concurenţă cu celelalte confesii creştine, bine organizate şi temeinic pregătite din punct de vedere al culturii, cere, pe de altă parte, ca viitorii conducători ai Bisericii, să unească, ca şi în trecut, pietatea cu învăţătura adâncă.

Ii vom avea, dacă forul chemat să-i aleagă, va ţine seamă că vremii noastre îi trebue şi oameni pătrunşi de duhul ortodoxiei celei adevărate şi personalităţi cari să fie în rând cu cultura, din ce în ce mai cerută şi în conducerile spirituale.

Intre candidaţii cari se anunţă, asemenea personalităţi nu lipsesc. Va trebui înlăturată, însă, orice patimă şi orice prejudecată, spre a se cădea de acord numai asupra acelor oameni cari împlinesc laolaltă şi pietatea şi cultura — şi niciuna în detrimentul celeilalte.

———xxx✱xxx———

Incendiu pe un crucişător englez

Gibraltar, 16 (Rador). — Azi după amiază s'a declarat un incendiu pe bordul crucişătorului englez „Resolution" ancorat în largul portului.

Incendiul a fost stins în 20 de minute. Pagubele sunt mari, însă până acum ele nu au putut să fie evaluate.

Deocamdată nu se cunosc cauzele care au provocat incendiul. Amiralitatea engleză a ordonat o anchetă severă.

Incendiul a avariat materialul de războiu aflat pe bord.

Amânarea conferinţei dezarmării

— Dezaprobarea unanimă a atitudinei Germaniei.— Sforţările dela Geneva pentru triumful ideii de pace. — Pace sinceră nu „pax Germanica". — Activitatea Micii Inţelegeri —

Avem acum ştiri din toată lumea cu privire la impresiunea produsă de hotărirea teatrală a Germaniei. Rareori s'a putut înregistra o unanimitate atât de impozantă. Presa mondială, chiar şi aceea din ţări foste aliate ale Germaniei în timpul războiului, dezaprobă atitudinea Reichului şi o consideră ca o încercare temerară de a tulbura pacea. Şi, tonul presei americane, declaraţiile diferitelor personalităţi din Statele-Unite, dau un caracter deosebit acordului general întrucât, după cum am spus şi eri, nimeni nu poate bănui imparţialitatea Statelor-Unite.

Şi această unanimitate, care confirmă, cu toată autoritatea morală ce decurge din ea, dorinţa lumii de a trăi în pace, este o încurajare pentru opinia publică din toate ţările, care sub prima impresie a loviturii guvernului din Berlin, fusese cuprinsă de îngrijorare.

De altfel, după cât se pare, şi la Berlin, golul ce s'a făcut deodată şi aproape fără nici o defecţiune în jurul Reichului, produce azi nelinişte. Aşa se explică tonul declaraţiunilor făcute ieri ziariştilor de d. von Neurath şi tot aşa se explică pentru ce, în discursul rostit la Berlin, d. Göbbels a ţinut să spue că retragerea Germaniei dela Geneva nu e o manifestare contra păcii ci din potrivă, pentru pace. Dar, această nouă „pax Germanica" pe care ar vrea s'o impue cancelarul Hitler Europei, care refuză să se entuziasmeze de metafizica rasistă, nu intră în prevederile tratatului de la Versailles şi tot aşa nu se potriveşte cu principiile de bază ale celorlalte tratate de pace care au încheiat războiul mondial. Or, omenirea a sângerat profund pentru ca odată stabilite aceste principii, ele să rămâe ca un fundament solid pe care să se poată dezvolta convieţuirea popoarelor. Şi dacă, în desfăşurarea timpului, în interesul acestei convieţuiri care trebue să fie pacinică, s'ar simţi nevoia unor concesiuni, acestea nu pot fi obţinute de cât în limita tratatelor şi în cadrul prevederilor pactului Societăţii Naţiunilor. Numai aşa, pacea poate fi menţinută, numai aşa conflictele pot fi evitate. Iată ce n'a înţeles Germania. Lumea vrea o pace sinceră, reală, fără gânduri ascunse şi conferinţa dezarmării aceasta a urmărit.

Toată politica externă a Franţei, a fost însufleţită de aceste idei de pace.

Şi pentru garantarea ei, Briand a inovat politica de înfrăţire prin concesiuni generoase, concesiuni cari uneori au mers până la sacrificarea unor interese de prim ordin ale ţărei sale. Şi această politică de bună voinţă, de sinceritate, de armonie şi de adâncă pătrundere a vremurilor de azi, a fost continuată de Franţa şi acum în urmă, de guvernul Daladier, prin atitudinea avută şi care a facilitat într'o atât de largă măsură acordul cu Anglo-Saxonii.

Din acest punct de vedere se poate spune că Franţa a avut un mare succes diplomatic. Intr'adevăr, dacă politica franceză ar fi fost alta, dacă spiritul ei n'ar fi fost cel imprimat de Briand, ci ar fi fost cel dorit de dreapta franceză, opinionea publică europeană şi în special cea anglo-saxoană ar fi putut spune azi că atitudinea recalcitrantă a Germaniei a fost provocată de politica naţionalistă şi egoistă a Franţei.

Reproş imposibil astăzi, când politica generoasă a Franţei a mers până la extrema limită.

Succes diplomatic al politicei franceze care a ştiut să prindă pasul tutulor acelora cari conduc popoarele spre înfrăţire sinceră şi trainică, iar nu spre învrăjbire continuă întreţinută prin demagogia vorbelor şi prin ipocrizia faptelor ei.

Franţa a fost resplătită de sporţările ei: în momentul când cancelarul Hitler trânteşte uşile la Geneva — re-

(Continuare în pag. 2-a)

Sexualitatea în „gândirea europeană"

D-ra Elena Văcărescu a acordat asociaţiei „Gândirea Europeană" autoritatea şi prestigiul numelui său, fiind probabil convinsă, că amintita grupare culturală va desbate probleme în legătură cu spiritul şi orientarea „gândirii europene", ceeace, trebue să recunoaştem, era tare promiţător, dacă ţinem seama de curentele atât de variate care se manifestă în toate domeniile, pe continentul nostru. Intervenind însă în actualitatea bucureşteană procesul lui „Gică mic" şi obţinând un atât de mare succes de public desvăluirea celor mai mici amănunte din viaţa erotică şi de alcov a victimelor şi acuzatului, conducătorii sus zisei asociaţii culturale, oameni cu desvoltat simţ al realităţilor, s'au situat imediat cu „gândirea europeană" la problema sexualităţii.

Evident, sexualitatea are un aspect mai mult decât european, deadreptul universal şi chiar unul de gândire, când este studiată din punct de vedere medical. Până acum însă, ceeace era ştiinţă sexuală, se dezbătea în cercuri de specialişti şi de iniţiaţi, iar ceeace era practică, forma o preocupare strict intimă. Odată cu asociaţia noastră, ştiinţa a ajuns marfă de vânzare pentru toţi nechemaţii, iar sexualitatea „gândire europeană". Este oricum exagerat şi fără rost.

Nu suntem împotriva unei iniţieri a tineretului în tainele vieţii sexuale şi nici pentru formula ignoranţei vinovate de altădată. Dar dintr'o problemă de igienă să ajungi să faci temă de „gândire europeană" şi din ceeace trebue să fie temă educativă să faci exibiţionism cultural, ni se pare absurd şi vinovat.

Oamenii de ştiinţă, cari dau concurs unor atare manifestări, sunt vinovaţi faţă de ştiinţa însăşi, pentrucă atâta cât pot spune unui public profan, în 20 de minute, nu înseamnă nici cel puţin un început de iniţiere, ci cel mult vulgarizarea noţiunilor generale, care pot fi înţelese anapoda şi puţin apreciate dacă nu cuprind detalii ca în procesul lui „Gică mic". Exemplificarea tezelor expuse prin scene din Wedekind, nu ştim întrucât poate servi lămuririi problemei în sine — dacă e tratată ştiinţificeşte — şi nici dacă va fi considerată de auditoriu cu spirit de cercetători.

Şi este foarte straniu, că „gânditorii europeni" uită de reacţiunea care se accentuează tot mai puternic într'o bună parte din Europa şi lumea întreagă împotriva discipolilor d-rului Magnus Hirschfeld. S'ar putea ca succesul să nu fie chiar aşa de sigur şi cei cari socotesc că sunt încă destule probleme serioase de desbătut în faţa publicului, să reacţioneze.

I. F.

Convenţia pentru definirea agresorului a intrat în vigoare

Varşovia, 16 (Rador). Ministrul Poloniei la Moscova, d. Lukasievici, a remis, astăzi, la ora 15, d-lui Litvinow documentele de ratificare a convenţiei din Londra pentru definirea agresorului.

Convenţiunea intră azi în vigoare între Polonia, România şi Rusia Sovietică, deoarece tot astăzi au sosit la Moscova şi documentele de ratificare din partea României, remise de d. ministru Titulescu, ministrului Rusiei Sovietice la Varşovia, d. Antonoff Ovsenko.

Un oaspete de seamă

D. Pierre Cot, subsecretar de stat al aviaţiei civile franceze, şi-a amânat cu două săptămâni vizita cu care ţine să onoreze România.

Inutil să mai spunem, că orice cetăţean al republicii franceze, marea naţiune de care suntem în mod indisolubil legaţi, e primit pe pământul ţării noastre cu dragostea fraternă pe care niciodată n'am desminţit-o. Cu atât mai călduroasă va fi deci primirea pe care o vom face unui sol al oficialităţii, unui membru al guvernului francez, cum este d. Pierre Cot.

In imensa boţă de oameni de seamă pe care o are marea naţiune pentru care avem un cult temeinic, d. Pierre Cot reprezintă atracţia vie a unui şirengar al verbului.

Nu de mult, cu prilejul unei vizite la Budapesta, d. Pierre Cot s'a declarat partizan al revizionismului. Cancelariile europene s'au emoţionat: un membru al guvernului francez vorbind favorabil revizionismului! Faptul constituie un simpton alarmant pentru tăria tratatelor închegate cu atâtea jertfe.

Oficialitatea franceză a dat imediat asigurările cele mai liniştitoare, şoptindu-se între zâmbete că spusele glumeţe ale tânărului subsecretar de stat nu trebue luate prea mult în tragic.

Vizitator simpatic şi amuzant, d. Pierre Cot va fi deci primit la noi cu toată politeţa cu care noi români ştim să primim.

Nimeni nu poate face vreo imputare uşurelelor scăpări de vorbe pe care neexperienţa legitimată de năvârstnicie le poate comite.

Nutrind speranţa că va profita de această călătorie — les voyages forment la jeunesse — spre a cunoaşte sufletul şi aspiraţiile poporului român, spre a se documenta în chestiunea intangibilităţii tratatelor, vizitând eventual regiunea fruntariilor noastre, noi îi spunem de pe acum d-lui Pierre Cot:

— Vei fi bine venit în ţara care iubeşte Franţa tot atât cât pe sine însăşi!

———xox———

Măsuri împotriva manifestaţiilor în Sarre

Paris, 16 (Rador). — Comisiunea guvernamentală din Sarrebruck a promulgat o ordonanţă, prin care se interzice portul tuturor insignelor menite a manifesta afilierea la vreun partid politic.

Altă ordonanţă interzice orice manifestaţii în interiorul şi în împrejurimile gărilor, precum şi pe toată întinderea reţelei feraie.

SINGURUL MIJLOC

Madgearu a plecat eri la Paris.
(Ziarele)

ARGETOIANU. — Dragă Virgilică, tot zici tu că ai fost invitat la Paris... fă-le şi franţuzilor ceeace te-am invitat eu să-mi faci mie... că poate îi îmbunezi.

In urma atacurilor comitagiilor bulgari

— O comunicare a guvernului român la Sofia —

Sofia, 16 (Rador). — In legătură cu svonurile, eronate, asupra unor închipuite schingiuiri şi asasinate pe seama populaţiei bulgare din Dobrogea, legaţia română de aci a dat presei un comunicat în care aceste svonuri sunt, categoric, desminţite şi arătate ca o simplă invenţie.

Deasemenea, ziarele de astăseară publică un comunicat al direcţiei poliţiei bulgare în care aceasta desminte, la rândul ei, ştirile lansate de ziarele din Varna, asupra dezordinilor ce ar fi fost la Bazargic.

In urma unei convorbiri între d. Vasile Stoica, ministrul României şi d. Armand Călinescu, subsecretar de stat la interne, ca şi a telegramei primite din partea d-lui ministru Mironescu, d. Vasile Stoica a vizitat pe primul ministru Muşanoff, comunicându-i că nici un omor politic n'a fost în Dobrogea şi că, deşi spiritele sunt agitate din cauza atacului din seara de 9 c., îndreptat asupra mai multor locuitori din comuna Sari-Nebi şi de lângă satul Mârzac, de indivizii veniţi afirmativ de pe teritoriul bulgar, şi care a avut ca rezultat până acum doi români morţi şi mai mulţi grav răniţi, totuşi în judeţele Caliacra şi Durostor domneşte ordine şi linişte.

Complicitatea locuitorilor bulgari la atacul comitagiilor

Bazargic, 16 Oct.

In urma cercetărilor făcute s'a stabilit că banda de comitagii, care a atacat Sâmbătă noaptea locuinţa lui Niculae Mârsovan, delegatul coloniştilor din satul Sever Rădulescu, tăind urechea bătrânei Mârsovan, torturând-o cu 15 lovituri de cuţit şi rănind alţi trei colonişti, era condusă de mai mulţi locuitori bulgari din satul Conac, comuna Stejarul.

La percheziţiile făcute azi de jandarmi în satul Conac, s'a descoperit la mai mulţi locuitori mai multe lucruri furate de la locuinţa lui Mârsovan.

In satul Conac, jandarmii au făcut 17 arestări.

Complicitatea locuitorilor bulgari din satul Conac cu banda de comitagii este astfel dovedită.

Faptul că locuinţa lui Mârsovan a fost atacată de comitagii îl dovedesc tuburile de cartuşe găsite la locul atacului, cari sunt de acelaş calibru şi formă ca cele găsite în urma atacului asupra locuinţei colonistului Stere Tugearu din satul Sari-Nebi.

ACCIDENT DE AUTOMOBIL LÂNGĂ GENEVA

Geneva, 16 (Rador). — Un automobil, în care se aflau mai mulţi pasageri, şi care se înapoia la Geneva venind de la San Remo, în apropiere de oraş s'a prăbuşit dela o mare înălţime pe linia ferată.

Trei pasageri au fost omorîţi şi doi grav răniţi. Dintre cei răniţi, unul a încetat din viaţă în trenul care a oprit pe linie la locul unde s'a produs accidentul. Pasagerul mort în tren, este deputatul italian Ferrari.

———xox———

FILME

Stilistica şi ortografia oficială sunt de multe ori delicioase.

O colecţiune de perle de felul acesta s'ar vinde cu atâta succes, încât ar putea să ne scape de datoria publică.

Iată una din cele mai recente şi mai eminente:

România
Primăria comunei
Stoeneşti
Jud. Muscel
No. 1646
1933 Sept. 28.

Certificat

Noi primarul comunei Stoeneşti jud. Muscel, certificăm prin prezenta că Domnişoara Filofteia Nicolae Morcov se bucură de o bună supra-onorabilitate în această Comună, se ocupă cu menajeria, iar părinţii sunt crescători de vite.

Pentru care am liberat prezentul certificat conform cererei ce nea făcut şi înregistrată la No. 1646/933.

Primar,
I. Izbăşescu

Secretar,
Indescifrabil

Timbre de 16 lei
Stampila primăriei.

Ar fi interesant să se ştie, ce crede ministerul de interne. Este oare cazul ca primarul Izbăşescu să devină Izbăvescu, adică iertat de asemenea producţiuni; sau să fie trimis să-şi vadă de menajeria sa; sau să-i facă supra-onorabilitatea de a-l coopta în comitetul executiv al partidului dela putere.

Don José

Guvernul Tsaldaris atacat violent de Venizelos

Atena, 16 (Rador). — *D. Venizelos a ţinut la Creta, un discurs, în care a atacat violent guvernul Tsaldaris. D. Venizelos nu sa sfiit să ameninţe guvernul Tsaldaris pe faţă.*

Limbajul şefului opoziţiei, venind după declaraţiile foarte împăciuitoare ale preşedintelui de consiliu Tsaldaris, care s'a declarat gata să facă concesiuni spre a ajunge la un compromis cu opoziţia, a produs o vie decepţie în cercurile politice.

Aviatorii polonezi în Capitală

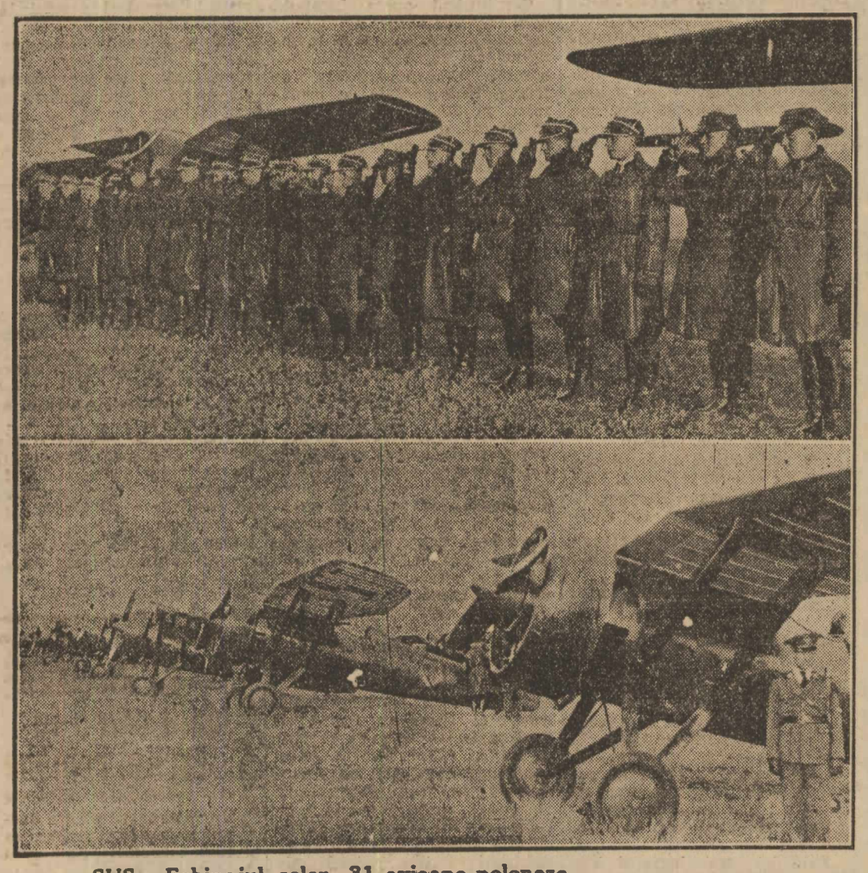

SUS: Echipajul celor 31 avioane poloneze.
JOS: Avioanele pe aerodromul Pipera.
(Vezi reportajul în pag. 1-a)

Aniversarea naşterii M. S. Regelui

După serviciul religios dela mânăstirea din Sinaia

ASIGURAREA „FRANCO-ROMÂNĂ"
Bucureşti, Griviţei 23.— Fondată 1920 (M. O. 182—1920)

Copiii şi şcolarii, cari au primit poliţa de lei 50.000 pe baza cupoanelor şi a lei 40 ce au trimis, vor menţine în vigoare această poliţă, dacă vor trimite lunar lei 258, începând cu rata pe Noembrie 1933. Ei vor primi la împlinirea a 15 ani lei 50.000 şi vor participa la tragerile generale şi la tragerea specială a premiilor grupei „COPII ŞI ŞCOLARI", care au loc lunar, separat de ceilalţi asiguraţi

TRAGEREA LA 17 Noembrie 1933

N. B. sumele şi cupoanele se vor adresa numai la Societ. Franco Română, cal. Griviţei 23, Bucureşti.

Problema ucraineană în lumina istoriei

— Interesantul studiu al d-lui prof. I. I. Nistor —

Sub auspiciile institutului de istorie şi limbă dela universitatea Regele Carol II din Cernăuţi, d. prof. Ion I. Nistor a dat la iveală în volum, interesantul studiu publicat mai întâi în „Codrul Cosminului", buletinul menţionatului institut.

Lucrarea este produsă unor îndelungate cercetări în domeniul istoriei est-europene şi preocuparea care l-a călăuzit pe autor a fost ca, scoţând problema din vâltoarea luptelor politice, să-i dea o rezolvare bazată numai pe concluziunile nepărtinitoare ce se pot trage dintr'o atentă şi pricepută studiere a documentelor istorice respective. Este vorba de restabilirea adevărului în legătură cu aşezarea slavilor în ţările româneşti, din vremurile cele mai îndepărtate, până în timpul nostru.

D. Nistor stărue asupra imperiului de Kiev şi a principatului de Halici şi, cercetând faimoasa diplomă bârlădeană din 1134, dovedită neautentică, precum şi isvodul oraşelor dela Dunăre, ajunge la dovedirea netemeiniciei pretinselor stăpâniri slave asupra unor ţinuturi ale Ţării Româneşti.

Contribuţiunea bisericii româneşti la viaţa religioasă a poporului ucrainian este bine evidenţiată într'un întreg capitol din cartea d-lui I. Nistor, în care sunt descrise ctitorii le româneşti din Polonia şi Ucraina, precum şi prietenia de care s'au bucurat ucrainienii întotdeauna din partea domnilor români şi a poporului românesc.

In studiul acesta, o lumină nouă lămureşte raporturile ce au dăinuit din cele mai vechi timpuri între români şi cazaci.

Bogatele informaţiuni pe care ni le-au lăsat cronicarii şi istoricii noştri sunt folosite temeinic de d. Nistor spre a explica legăturile politice care au unit Ucraina de Moldova, mai ales pe vremea lui Bogdan Hmelnicki, cuscrul lui Vasile Lupu, Doroszenko şi Mazepa. Aceste legături au fost, în marea lor majoritate, de cea mai bună şi cordială prietenie, cu atât mai mult cu cât nici o revendicare teritorială nu le-a tulburat, Nistrul formând o graniţă naturală pe care nimeni nu se gândea să o conteste.

Când, mai târziu, revendicările teritoriale în Bucovina şi Basarabia au început să se pună pe tapet de către vecinii noştri, bunele relaţiuni au avut fireşte, de suferit şi animozitatea a culminat în timpul războiului mondial. Atunci însă, atât „Consiliul Naţional" din Cernăuţi, cât şi „Sfatul Ţării" din Chişinău au protestat energic împotriva revendicărilor a unei cât de mici părticele din pământul sfânt al Moldovei până la Nistru, protestare care a avut ca rezultat declaraţia formală a Ucrainei că ea „consideră Nistrul ca frontieră definitivă între ambele ţări".

Capitolul în care d. Nistor tratează evenimentele recente, ca şi acela privitor la ctitoriile româneşti din Polonia şi Ucraina, sunt contribuţiuni noi menite să lumineze multe locuri întunecate din istoria acelor epoci.

In anexă, d. Nistor prezintă o serie de acte inedite privitoare la epoca contimporană a relaţiilor româno-ucrainiene.

Preţioasa lucrare de sinteză a istoricului de seamă care este d. prof. I. Nistor, va fi o bază indispensabilă pentru cunoaşterea adevărată a relaţiunilor noastre cu poporul vecin, din cele mai vechi timpuri, până astăzi.

INFĂPTUIREA CETĂŢII UNIVERSITARE

= In toamna aceasta, se va începe clădirea facultăţii de drept, a Casei studenţilor şi a Institutului de igienă =

Din cele mai vechi timpuri, viaţa studenţească, cu entuziasmul, năzuinţele, bucuriile şi necazurile ei, cu avântul ei tânăr şi clocotitor de vitalitate, a format un ce aparte în viaţa obştească a mediului în care a înflorit.

Inainte ca luminaţi oameni de stat moderni să conceapă ideia unei cetăţi universitare, în care studentul să găsească — în toată durata studiilor sale — acea atmosferă prielnică şi acel confort specific în care să se poată desvolta armonios spiritul şi trupul său, studenţimea s'a izolat instinctiv în cartiere care au devenit celebre în marile oraşe ale apusului Europei, trăind după anumite norme pline de originalitate şi pitoresc, păstrând apoi în suflet, toată viaţa, nostalgia timpului fericit petrecut acolo.

In vremea noastră, mai mult ca oricând, studenţimea trebue ferită de influenţele nesănătoase ale marilor oraşe, şi aşezată într'un mediu propice, atât pentru studiile propriu zise, cât şi pentru petrecerea cu folos, pentru trup şi minte, a ceasurilor libere.

Cetăţile universitare din Madrid şi Roma; cele din Harvard şi Annarbor (Detroit) din America sunt celebre în lumea întreagă şi servesc ca model tuturor înfăptuirilor similare, ce sunt în plină evoluţiune în marile centre europene.

La noi, Regele Carol II, înţelegând imperioasa nevoe a grupării institutelor de cultură universitară, a luat conducerea tuturor sforţărilor cari, bine îndrumate, au ajuns astăzi, la momentul înfăptuirii.

Cetatea universitară românească se naşte şi dacă entuziasmul creator nu va găsi piedici, ea se va înălţa în curând, mândră dela început şi pilduitoare pentru generaţiile viitoare, cărora le incumbă sarcina de a o duce la bun sfârşit.

Planul de ansamblu al Cetăţii universitare, definitiv hotărît şi aprobat de forurile competente, a fost alcătuit de d. arhitect Petre Antonescu, rectorul Academiei de arhitectură, urmând ca celelalte planuri de detaliu să se facă, tot de către Academia de arhitectură, prin colaborarea profesorilor cu elementele cele mai valoroase ale şcoalei.

Dorinţa Suveranului este, ca de aci înainte, orice clădire nouă ce se va face cu destinaţie universitară, să fie aşezată în planul Cetăţii universitare, spre a se evita orice răspândire în afară de ea.

Suprafaţa aproximativă a viitoarei Cetăţi universitare este de 600.000 m. p. şi formează un uriaş poligon care ar avea întinderea următoare: aşezămintele universitare deja existente pe malul Dâmboviţei, adică Institutul de chimie prof. St. Minovici, Institutul de bacteriologie şi seruri, prof. Cantacuzino, Facultatea de medicină veterinară, Facultatea de medicină cu tot terenul pe care îl are până la statuia eroilor sanitari şi între Dâmboviţa şi calea Plevnei, se va îngloba Cetăţii universitare. De asemeni, Institutul botanic, cu grădina botanică, precum şi cu terenurile aflătoare în faţa şi în spatele acestei grădini, împreună cu acelea aparţinând Pirotechniei armatei, până la Ciurel vor face parte din terenul Cetăţii.

Aci se va construi colonia căminurilor studenţeşti, precum şi cartierul sportiv al Cetăţii. Acest teren sportiv va cuprinde un stadion spaţios, bazine de înot şi canotaj, piste de antrenament şi curse, parc de tennis, rugby etc., toate amenajate după cele mai moderne concepţii sportive.

Cursul Dâmboviţei se va acoperi pe toată porţiunea, dela Ciurel până în dreptul căei Plevnei, colţ cu prelungirea str. Berzei, Cetatea universitară întinzându-se, în partea aceasta, până la cazărmile Malmaison, ale căror terenuri vor fi înglobate ei.

Toamna aceasta, ne-a asigurat d. rector Petre Antonescu, vor începe lucrările pregătitoare construirii Facultăţii de drept, ale cărei planuri au fost definitiv aprobate, pe locul unde sunt acum terenurile sportive din bul. Elisabeta, colţ cu prelungirea Berzei.

Tot anul acesta vor începe lucrările pregătitoare pentru Casa studenţilor ce va lua fiinţă graţie fondului adunat prin subscripţie publică în ziarul nostru, de d. Stelian Popescu.

Fondurile necesare primelor lucrări vor fi vărsate de fiecare facultate sau institutie, aparte, care posedă, de pe acum, sume importante destinate acestui măreţ scop; amintim, de pildă, că Facultatea de drept posedă un prim fond de 45 milioane de lei, cu care vor începe lucrările palatului ei.

Cetatea universitară va necesita în cursul înfăptuirii ei, mari cheltueli pe care le vor suporta, după cum am spus, institutele respective; statul va da ajutorul său, se vor creea poate venituri speciale provenite din timbre universitare sau alt cum, iar iniţiativa particulară îşi va aduce aportul ei preţios — subscripţia ziarului nostru e o chezăşie — înfăptuirea marei Cetăţi universitare româneşti, fiind o operă uriaşe, de interes vital pentru noi, şi la care vor fi chemate să contribue şi generaţiile viitoare.

A. POMESCU GILLY

PLANUL CETĂŢII UNIVERSITARE

CONGRESUL MITROPOLITAN DELA SIBIU

— ŞEDINŢA III —

Sibiu, 16 Octombrie

Şedinţa se deschide la ora 8 dim., în sala prefecturii, sub preşedinţia I. P. S. Mitropolit Nicolae.

După citirea şi verificarea sumarului şedinţei a doua p. c. Tr. Scorobeţ, consilier arhiepiscopesc Sibiu, raportează asupra vieţii bisericeşti din Mitropolie, arătând că din bilanţul ideilor şi al realizărilor bisericeşti în decursul prefacerilor dintr'o serie de ani, se constată că, în Mitropolia Ardealului, biserica noastră şi-a păstrat dreptul de întâia naştere neştirbit şi binefăcător pentru consolidarea vieţii obşteşti.

In noile împrejurări de azi, biserica şi-a menţinut prestigiul ei prin apostolatul luminat al erarhilor, sprijiniţi de clerul pastoral şi de elementul mirean. Biserica a trecut prin radicale transformări interne pentru a fi credincioasă misiunii sale.

MISIUNEA INALŢILOR ERARHI

In chestia misiunii înalţilor erarhi, congresul exprimă mulţumiri pentru devotamentul lor în slujba bisericii şi a neamului, promiţându-le că pot conta pe întregul sprijin al clerului şi al poporului mirean.

Congresul aduce mulţumiri I. P. S. Nicolae, iar cât priveşte centrul episcopesc dela Sibiu, el trebue să rămână un exemplu bun în iniţiativele pe care le ia an de an, la act de înfiinţarea cercului de studii social creştin, la care a achiziţionat o seamă de personalităţi ştiinţifice, clerici şi mireni, pentru studiul fenomenelor sociale în lumina evangheliei.

Aprobă introducerea inovaţiei cursului spiritual intelectual şi practic pe seama candidaţilor la hirotonie şi cere să fie introdus şi la celelalte centre eparhiale.

Aprobă inovaţia cercetării săptămânale a bolnavilor din spitale, prin preoţi confesori şi aranjarea capelelor ortodoxe în spitale.

Se asociază la omagiul eparhiei Oradia, aduse nestorului episcopatului ardelean, pentru opera de organizare în Bihor, precum şi erarhului dela Cluj, pentru meritele ridicării catedralei ortodoxe.

Exprimă mulţumiri Pr. S. Grigore, dela Arad, care prin apostolatul său stăruitor a deslănţuit în clerul pastoral şi în popor o reacţiune puternică contra acţiunii de subminare a primejdiei sectare.

Ia act de solicitudinea chiriarhilor pentru îngrijirea creşterii clerului tânăr şi a ridicării academiilor teologice la nivelul cerut de nevoile vremii.

Ia act de activitatea clerului pastoral şi de perfecţionarea metodelor de păstorire moderne. Deasemenea ia act, cu satisfacţiei, de desvoltarea apostolatului laic prin mişcările „*Oastea Domnului*" şi „*Frăţiei Ortodoxe*". Ia act cu aprobare, despre importanţa problemei tineretului adult îmbrăţişată cu înţelegere de biserică şi slujitorii ei.

Raportul despre presa religioasă se ia la cunoştinţă, precum şi datele statistice.

EPISCOPIE ORDOTOXA IN MARAMUREŞ

Urmează raportul d-lui dr. G. Bogdan Duică în chestia înfiinţării episcopiei ortodoxe în Maramureş. Primind propunerile comisiunii organizatoare precum urmează: chestia reînfiinţării episcopiei ortodoxe de Maramureş, cu reşedinţa în Sighet, a întâmpinat la conducătorii ţării o lipsă de înţelegere regretabilă şi surprinzătoare. Desconsiderarea intervenţiilor credincioşilor ortodoxi din acele părţi ale României, precum şi ale episcopiei de Cluj, ale consistorului mitropolitan din Sibiu ţi ale consiliului central din Bucureşti, trebuie considerată drept semn de indiferenţă religioasă şi naţională.

Congresul naţional bisericesc face un nou apel către onoratul guvern al ţării, spre a lua grabnic în studiu chestia reînfiinţării acestei episcopii de mare utilitate naţională.

Congresul naţional bisericesc roagă mitropolia să înainteze guvernului un nou memoriu, expunând încodată motivele de importanţă bisericească culturală şi naţională precum şi uşoarele condiţii financiare ce le-ar pretinde reînfiinţarea.

CONCORDATUL

Acelaş raportor propune, în chestia concordatului, că: congresul nu poate renunţa la dreptul său de a aprecia critic concordatul şi evidentele lui urmări triste. Congresul nu poate admite ca în România nouă, bisericii dominante să-i fie preferate în orice privinţă, acele biserici care sunt în fond resturi dintr'o împărăţie. Aceste biserici au dus un războiu despotic şi secular contra ortodoxiei naţionale româneşti, întemeind astfel în Ardeal un spirit de duşmănie, care şi astăzi funcţionează dăunător. Congresul se simte obligat să atragă atenţia clerului ortodox din toată ţara, asupra primejdiilor în creştere inflorîtoare, numai pe temeiul dispoziţiilor şi spiritului din acest concordat, invitându-l să orienteze şi poporul asupra acelor primejdii. Congresul roagă pe onoratul guvern de azi şi onoratele guverne din viitor, să aibă cea mai deplină atenţie pentru acele urmări ale concordatului pe care autorităţile bisericii ortodoxe le vor semnala ca nedrepte şi nedemne pentru biserica dominantă.

CONVENŢIA BISERICEASCA CU IUGOSLAVIA

In urma raportului d-lui dr. Silviu Dragomir, în chestia convenţiei bisericeşti cu Iugoslavia, congresul aprobă textul convenţiei de a se institui la Vârşeţ un episcop vicar autonom, care să se îngrijească de soarta credincioşilor mitropoliei noastre, aparţinători statului iugoslav. Având ca bază statul organic şagunian şi stând în legătură cu comisia mixtă româna - sârbească, credincioşii români din banatul iugoslav vor sta sub protecţia bisericii şi statului nostru, în Iugoslavia vecină şi aliată.

Vorbesc în această chestiune consilierul Ancuşa, protopopul Vârşeţului, Traian Oprea, deputatul mirean Miter şi profesorul dr. Ioan Lupaş aducând mulţumiri congresului pentru solicitudinea faţă de soarta credincioşilor din Iugoslavia.

ALEGERILE PENTRU CONSISTORIUL MITROPOLITAN

Urmează alegerile pentru consistoriul mitropolitan fiind aleşi cu unanimitate în senatul bisericesc: arhimandritul Lăzărescu, protpopoul Ancuşa şi consilierul Trandafir Scorobeţ; în senatul şcolar: dr. Iosif Blaga şi dr. Ciuhandu; în senatul episcopesc: dr. Gh. Proca şi dr. Seb. Stanca. Sunt realeşi mirenii V. Goldiş, S. Dragomir, Nic. Colan, dr. Nic. Zigre, I. Lapedatu, dr. Gh. Dobrin, dr. Iustin Marşeu, Oct. Goga, Lucian Borcia, dr. N. Gropşianu, dr. Valter Moldovan şi P. Dan.

La ora 12, a fost doxologie, în catedrală, la care a participat nitreg congresul, slujind P. S. Vasile, vicar arhiepiscopesc, cu sobor. Cuvântul ocazional l-a rostit protopopul militar I. Dăncilă.

Au asistat toate autorităţile militare şi civile şi toate şcolile.

Dezideratele creditorilor şi deponenţilor din Brăila

— S'a hotărât întreprinderea unei acţiuni pentru paralizarea mişcării debitorilor —

Brăila, 16 Oct.

Creditorii din oraşul nostru şi deponenţii dela diferite bănci, constituiţi în asociaţie, au ţinut o întrunire la sediul lor din bul. Cuza 142, sub preşedinţia d-lui Nicolae Barboi.

D-sa descrie situaţia nenorocită în care se află deponenţii băncilor Marmorosch Blank şi Generala a Ţării Româneşti şi cererea ca lichidarea acestor institutii să se facă urgent, spre a nu se irosi şi averea ce le-a mai rămas.

D. avocat NACHT, analizând pretenţiunile debitorilor, socoteşte că o reducere de 75 la sută a datoriilor este imposibilă, întrucât în modul acesta s'ar prejudicia interesele creditorilor.

Deasemeni, d-sa cere ca statul să achite cât mai urgent şi integral datoriile de războI.

D. dr. STAMATESCU propune convocarea unui congres general al debitorilor din ţară, unde să fie desbătute pe larg doleanţele creditorilor.

D. RADU MATEI face apel la solidaritate, arătând că numai prin unire şi energie creditorii vor putea impune respectarea drepturilor lor, paralizând cu aceleaşi metode mişcarea debitorilor.

D-sa declară că creditorii nu vor renunţa niciodată la drepturile ce li se cuvin, fiindcă banii ce i-au împrumutat agitatorilor de azi au fost realizaţi numai prin muncă.

Pentru menţinerea ordinei în stat şi respectarea legilor — adaugă vorbitorul — guvernanţii noştri trebue să-şi îndrepte privirea nu numai către debitori, ci şi asupra celor cari prin banul lor au contribuit la prosperarea ţării.

In aeclaş sens au mai vorbit şi alţi creditori, după care Asociaţia a hotărît expedierea unor telegrame către M. S. Regele şi d-lui prim-ministru Vaida, prin care să se ceară dreptate pentru cauza creditorilor.

Organizarea sanitară a judeţului şi oraşului Bacău

— Inspecţiile d-lui dr. Bulău, inspectorul general sanitar al Moldovei —

Bacău, 15 Oct.

Zilele acestea judeţul şi oraşul nostru a fost vizitat de d. dr. Bulău, inspectorul general sanitar al Moldovei. Conform unui vast program de organizare sanitară, d. dr. Bulău, inspectorul general sanitar al Moldovei, a înţeles să viziteze cu deamănuntul toate aşezămintele sanitare din judeţ, dând directive sănătoase pentru îndrumarea acestor servicii, pentru ca ele să-şi poată desăvârşi menirea.

D. inspector general sanitar Bulău a pornit în judeţ însoţit fiind de d-nii C. Nădejde, prefectul judeţului, dr. I. Pastia, medicul primar al judeţului şi Paul Bistriţeanu, dela laboratorul regional de igienă din Bacău. D-sa a inspectat cu deamănuntul: comuna Sănduleni, spitalul Valea Rea, dispensarul din Oneşti, serviciul sanitar şi spitalul oraşului Tg. Ocna, circumscripţiile sanitare Comăneşti, Brusturoasa, Asău, Dărmăneşti.

BOLILE SOCIALE

D. inspector general Bulău a dat o deosebită atenţiune bolilor sociale, care incontestabil că formează una din problemele cele mai serioase ale sănătăţei publice. D-sa n'a înţeles să semneze numai condicele de serviciu, ci trecând direct pe teren a dat directive organelor sanitare pentru remedierea insuficienţelor care macină vigoarea satelor. S'a ocupat în deosebi de evoluţia sifilisului, malariei, tuberculozei.

A vizitat numeroase localuri de şcoli interesându-se de curăţenie, vaccinări şi sănătatea elevilor. A dat dispoziţii ca fiecare agent sanitar să aibă câte un carnet pentru activitatea bolilor sociale.

Mortalitatea noilor născuţi a fost de asemeni examinată. S'a putut observa la Sănduleni o mortalitate care egalează natalitatea, iar la Dărmăneşti şi Asău o mortalitate de 6 la sută, când ştiut este că ţara care are cea mai mică mortalitate infantilă Belgia, atinge 12 la sută.

In ceeace priveşte sifilisul a luat o serie de măsuri utile care vor stăvili flagelul. Datorită d-lui inspector general dr. Bulău, întreaga Moldovă a fost aprovizionată cu neosalvarsan suficient pentru facerea tratamentului. D-sa a rămas încântat de cele constatate la dispensarul din Oneşti, de sub conducerea d-lui dr. Lazarov şi la serviciul sanitar al oraşului Tg. Ocna de sub conducerea d-lui dr. Beraru.

In cursul săptămânii viitoare d. inspector general Bulău va vizita restul judeţului.

NECESITĂŢILE SANITARE ALE ORAŞULUI

Am profitat de prezenţa d-lui inspector general sanitar dr. Bulău, spre a cunoaşte situaţia şi necesităţile sanitare ale oraşului nostru.

ASISTENŢA NOILOR NASCUŢI

D. dr. Bulău ne spune:

Intr'un oraş ca Bacăul, trebue mai mult cultivat în ceeace priveşte asistenţa noilor născuţi. Ar fi necesar ca primăria şi doamnele din societatea băcăuană să conlucreze alături de ministerul sănătăţii, care ar contribui cu materiale, pentru realizarea unui dispensar care să corespundă nevoilor. Mă miră foarte mult că la Bacău nu se practică vaccinările antituberculoase B. C. G., care în toate centrele au dat rezultate admirabile. La Bârlad şi Piatra Neamţ se practică cu mult succes aceste vaccinări. Vom căuta să obţinem concursul material al primăriei, pentru reînceperea acestor vaccinări la Bacău.

Acelaş sprijin trebue obţinut pentru reorganizarea dispensarului unde noii născuţi să capete o asistenţă corespunzătoare necesităţilor şi unde să se facă şi educaţia mamei. Cu puţină bunăvoinţă s'ar putea anexa dispensarului o sală cu cel puţin 5 paturi pentru alinarea mamelor care alăptează copii.

Toate acestea se pot realiza cu concursul primăriei, al serviciului sanitar şi al doamnelor caritabile din municipiu.

VIZITA LA SPITALUL „PAVEL ŞI ANA CRISTEA"

Am găsit spitalul Pavel şi Ana Cristea în cea mai perfectă stare de curăţenie şi ordine, deşi este foarte aglomerat. Medicii primari şi tot personalul medical în subordine, îşi fac cu prisosinţă datoria, bolnavii având un tratament cât mai ştiinţific. Se simte nevoia urgentă a amenajării pe lângă localul spitalului a unui alt local, care să servească pentru consultaţiuni medicale şi chirurgicale şi ca locuinţă a personalului sanitar auxiliar. Pavilionul de contagioşi funcţionează în cele mai bune condiţiuni de igienă.

FEBRA TIFOIDA

Din cauză că în ultimul timp procentul de febră tifoidă a crescut mai mult la Bacău decât în celelalte oraşe ale Moldovei, s'au trimis probe de apă pentru analiză laboratorului regional de igienă din Bacău. Analizele au arătat că apa din conductele oraşului este bună până în prezent, iar apa din toate fântânile din cartierele contaminate de febră tifoidă a fost infectată.

Se va pune imediat în discuţie măsurile ce se impun pentru protecţia apei din fântâni.

Cred însă că populaţia din cartierele contaminate să fie vaccinate spre a se evita pe viitor, întinderea boalei în unele părţi ale oraşului.

DISPENSARUL ANTIVENERIC

Dat fiind numărul populaţiei, importanţa oraşului şi întinderea bolilor venerice se impune, de urgenţă, crearea unui dispensar antiveneric. Este o problemă care trebue să preocupe pe conducătorii oraşului, iar eu voi stărui cu energie pentru înfăptuirea lui. Am constatat cu surprindere că fişele de sănătate ale persoanelor supuse controlului medical sunt vizate de poliţie. Acest procedeu este cu totul contrar prevederilor legii sanitare.

Am dispus ca aceste fise să fie controlate numai de organele sanitare singure în drept, după lege să exercite acest control. Poliţia poate avea desigur numai rolul de-a face controlul administrativ şi nici într'un caz de-a face controlul medical al unei categorii de pacienţi.

Am mulţumit d-lui dr. Bulău, inspector general sanitar al Moldovei pentru lămuririle date.

Gr. Gr.

MINISTERUL DE JUSTIŢIE DAT JUDECĂŢII

Iaşi, 16 Oct.

D. ing. Gr. Bejan din localitate a făcut acum câtva timp un împrumut ipotecar de câteva sute de mii lei.

Actul de ipotecă a fost iscălit de părţi, şi autentificat la secţia de notariat a tribunalului Iaşi. După trecerea termenului legal însă, s'a observat că actul n'a fost transcris în registre, devenind prin aceasta nul.

Faţă de acest lucru, d. ing. Bejan a chemat în judecată ministerul de justiţie spre a-l despăgubi de suma pierdută prin plata taxelor de autentificare, datorită relei funcţionări a serviciului justiţiei.

Amânarea conferinţei dezarmării

— Urmare din pagina I-a —

prezentanţii tuturor celorlalte naţiuni întind o mână prietenească Franţei pacifiste.

Hotărîrea luată la Geneva ca lucrările conferinţei pentru dezarmare să continue la 26 Octombrie pentru a se ajunge la elaborarea unei convenţiuni — dovedeşte că atitudinea Reichului n'a zdruncinat hotărîrea lumei civilizate de a se ajunge totuşi la o înţelegere.

Sugestiunea despre care se vorbeşte în unele ziare din Germania şi din Italia, ca discuţiunea asupra dezarmărei să fie reluate numai între cele patru Puteri semnatare ale pactului dela Roma, este considerată ca inadmisibilă. Prin retragerea ei din sânul Societăţei Naţiunilor, Germania a contravenit şi la acest pact.

Intr'adevăr, prin art. I al pactului Puterile semnatare se angajează „a face toate sforţările pentru a practica în cadrul Societăţei Naţiunilor o politică de colaborare efectivă între toate Puterile în vederea menţinerei păcei".

Iar în introducerea pactului semnatarii spun că au încheiat acest pact „doritori de a da deplina lor eficacitate tuturor dispoziţiilor pactului Societăţei Naţiunilor".

Este deci evident, că nemai făcând parte din Societatea Naţiunilor, adică nemai recunoscându-se legată de dispoziţiunile pactului Societăţei Naţiunilor, Germania a nesocotit, înainte de aplicarea lui, şi „pactul celor patru".

Un lucru este astăzi cert: Germania era hotărîtă de mult să ia atitudinea de rezistenţă violentă pe care a luat-o. Aceasta se confirmă chiar din Berlin şi se confirmă mai ales prin faptul că toate măsurile interne erau pregătite. Lipsa de sinceritate a fost dela început.

Totuş, lumea vrea pace. Şi dacă poporul german într'un moment de psichoză care, poate să nu fie decât o temporară rătăcire, înţelege să abandoneze destinele lui în mâinile unor pretinşi iluminaţi, — restul lumei nu se va opri din mersul ascendent şi atât de folositor tutulor, pe drumul înţelegerei generale.

Cuvântarea rostită de d. Henderson ieri la Geneva confirmă aceasta cu prisosinţă.

•

Şi în această direcţiune activitatea diplomatică a d-lui Titulescu apare, acum mai mult ca oricând, ca un aport considerabil pentru triumful politicei pacifiste.

Dacă în general Mica Inţelegere, în evoluţia ei, a fost atât de fecundă pentru ideea de pace, e tocmai fiindcă prin toată activitatea ei a dat dovada unei profunde sincerităţi.

Şi în aceste momente, când de la Berlin se strigă: „Vrem înarmare!" — Mica Inţelegere, printr'unul dintre cei mai distinşi reprezentanţi ai ei, poartă cuvântul de pace de la Varşovia la Sofia şi de aci la Ankara şi mâine la Atena. Cuvânt sincer şi cu sinceritate înţeles pretutindeni.

Congresul uniunii meseriaşilor din România

— Ziua III-a —

Luni au continuat lucrările congresului meseriaşilor.

D. GH. POPESCU (Bucureşti) îşi desvoltă raportul cu privire la crearea unei Case de credit pentru ajutorul meseriaşilor.

Ne având creditul necesar întreprinderile meseriaşilor vor fi nimicite.

D. MIRON PETRESCU (Ploeşti) salută congresul în numele meseriaşilor prahoveni. Expunând apoi raportul său asupra încurajării meseriaşilor şi micilor industriaşi, spune că impozitele au distrus întreprinderile meseriaşilor.

In ultimile zile s'au ţinut întruniri de protestare de către toate asociaţiile de meseriaşi cari au cerut reducerea impozitelor şi desfiinţarea cifrei de afaceri.

D. GH. SAVULESCU (Bucureşti) arată luptele duse de înaintaşii meseriaşilor acum 30 ani când s'a cerut pentru întâia dată legea meseriaşilor.

D. N. BOACA (Bacău) vorbeşte despre clandestinismul în rândul meseriaşilor, cerând desfiinţarea lui.

D. GH. NIŢESCU (Câmpina) desvoltă raportul asupra asigurărilor sociale, spunând că legea asigurărilor a îngreunat viaţa meseriaşilor şi că autonomai asigurărilor este iluzorie.

Casele de asigurare nu servesc pe asiguraţi aşa cum ar trebui. Cere desfiinţarea plăţii primei săptămâni de boală de către salariaţi.

Citeşte un proces verbal de amendă din partea Casei de asigurări din Câmpina, din care reese că se plăteşte şi cotizaţie şi amendă. Cere ca medicii din asigurări să fie aleşi de asiguraţi.

D. NICOLAE VASILESCU (Mizil) aduce salutul meseriaşilor din acea localitate, apoi se plânge de lipsa tratamentului medical din partea Casei de asigurărare. Spune că la Casele de asigurare nu se ţine seama de cotizaţiile plătite înainte de războI, la stabilirea pensiilor meseriaşilor.

D. CONST. FOISOR (Iaşi): Numai când asigurările vor fi conduse de meseriaşi, ele vor fi folositoare.

D. GH. N. DULCA (Bucureşti) desvoltă raportul ucenicilor şi căminelor. Spune că ucenicii să meargă la meserie la 14 ani, după terminarea cursului primar de 7 clase. Actualul sistem de a se complecta şcoala la cursurile şcolilor de ucenici nu a dat rezultate. Trebuesc cămine cât mai multe şi mai puţin luxoase şi costisitoare. Fondul căminelor de 60 milioane anual să nu mai fie întrebuinţat în alte scopuri decât cel pentru care au fost încasaţi banii. Asociaţiile şi patronii să dea sprijinul statului pentru o bună educaţie a ucenicilor.

Mai vorbesc în acest sens d. Miron Petrescu (Ploeşti), Solomon Rotenberg (Botoşani), cari se plâng de orariul stabilit de oficialitate pentru cursul ucenicilor şi cer desfiinţarea taxei căminelor de ucenici până la 6 lucrători din oficiul respectiv.

D. LUPU LEIBOVICI (Bucureşti) a vorbit despre căminele de retragere pentru bătrâni.

D. SAUL GRUNBERG (Huşi) a cerut pedepsirea clandestinilor pe 5 ani în urmă, iar pentru viitor să se hotărască acelaşi pedeapsă care se aplică azi celor în restanţă cu cotele la Casa de asigurări.

După aceasta s'a citit moţiunea, care cuprinde hotărîrile congresului.

Expoziţia târg de fructe

Continuând opera începută anul trecut, Uniunea Camerelor agricole a hotărît ca şi în toamna acestui an să se ţină la Bucureşti o expoziţie-târg de fructe. Prin aceasta se urmăreşte un dublu scop: Punerea în lumină şi în atenţia oficialităţilor şi mai cu seamă a marelui public consumator, belşugul de fructe, cât şi frumuseţea şi gustul plăcut al fructelor româneşti, mărind astfel încurajarea şi sprijinul pe care statul trebuia să-l dea acestei ramuri de producţie şi sporind consumul intern de fructe; stabilirea de legături directe între producători şi marii comercianţi de fructe, înlăturându-se samsarii cari cutreeră satele şi cari fac să nu se poată valorifica munca şi priceperea producătorilor.

Uniunea a considerat că producătorii de fructe nu se vor putea bucura de rodul muncii lor decât prin întovărăşirea în cooperative, iar până la căpătarea încrederii în asemenea organizaţii târgul de fructe era cel mai nimerit.

In urma rezultatului frumos de anul trecut, s'a hotărît continuarea acestui târg în fiecare toamnă.

Expoziţia-târg din acest an se va deschide în Bucureşti la 28 Octombrie. Ea va cuprinde o secţiune, unde se vor expune cele mai frumoase fructe de toamnă, iar o a doua va cuprinde numai standuri de vânzare, câte unul de fiecare judeţ participant, în cari producătorii vor putea vinde direct la consumatori. Nu vor putea participa la această expoziţie decât producătorii din judeţele ale căror Camere de agricultură colaborează la organizarea ei.

Producătorii cari au cantităţi de fructe de vânzare (dela 1000 kg.) vor putea să se pună în legătură cu negustorii mari prin intermediul acestui târg, scăpând astfel de samsari.

In acest scop va funcţiona la expoziţia-târg un birou de informaţiuni, unde cei interesaţi vor putea căpăta lămuriri asupra regiunii unde se găsesc fructe de vânzare, unde cei interesaţi vor putea căpăta lămuriri asupra regiunii unde se găsesc fructe de vânzare, ce cantităţi, ce soiuri, preţurile, etc. Toate aceste date vor fi furnizate biroului expoziţiei de către Camerele agricole.

In afară de fructe, se vor expune tot felul de maşini, instrumente, materiale, etc., cari sunt în legătură cu pomicultura şi interesează pe orice cultivator. Expoziţia va fi completată cu o secţie de apicultură, prin colaborarea societăţii apicole române.

Pentru a înlesni vizitarea expoziţiei de publicul din provincie s'a cerut direcţiunii c. f. r. o reducere de 50% pe timp de 15 zile.

Expoziţia va dura dela 28 Octombrie la 15 Noembrie, putându-se prelungi cât timp va fi nevoe.

***A apărut* în editura ziarului „UNIVERSUL"**

Ideia unirii în ţările române

de ROMULUS SEIŞANU

Un interesant studiu despre naşterea şi evoluţia ideii înfăptuirii României mari.

De vânzare la toţi librarii şi depozitarii de ziare. Comenzile se primesc la Librăria ziarului „UNIVERSUL". Se trimite şi cu ramburs. Preţul lei 10

Fel de fel

IN FIECARE ZI

Odoarele curţii domneşti *)

Podoabele mormintelor domneşti, desgropate din sânul bisericii. In ghiare de graur străluceşte un rubin palid ca o petală vechie de trandafir roz. Pe altă verigă străjuită de doi paralei, creasta unui diamant negru veghiază deasupra unui ascunziş al grăunţilor de otravă. Pe chenarul ce înconjură o piatră greacă, frântă din mitologie, se strânge în cerc rotund inscripţia slavonă. Din smalţul negru al altor inele răsar slove gotice cu un crâmpei de rugăciune. Pe nasturi de argint au rămas scuturi din blazoane apusene. Stropi de sidef picurat în răsăritul mărilor s'a legat să fi fost floare de cireş pe deget de războinic sau mână de domniţă. Intrecând comoara strălucesc paftalele.

Săpat într'un bulgăre de soare, un castel de aur scânteiază rece din mijlocul atâtor bogăţii cu turnuri înguste dintr'a căror arcuire frântă ar ţinti arcaşi, iar acum se mai apleacă două făpturi de aur, spre poarta ferecată a unei pietre nestemate, de unde se mai desluşeşte o lebădă cu obraz omenesc.

Sigur nu ştim cine a fost stăpânul talismanului. Pe hârca lui a fost împletită cunună din care pulberea veacurilor a scuturat seminţe de mărgăritar şi fărâme de stele. Nu ştim însă nici tâlcul ce odinioară a călăuzit mâna meşterului aurar, când a căznit să închipuiască în metal scump o uitată întâmplare nemuritoare. Din neguri albastre îşi deschide aripile lebăda; feţi împărăteşti cu totul şi cu totul d'auriţi tânjesc în vraje după sborul ei. Am vrea să citim mai departe, acolo unde cuvântul cărturarilor a conenit: — „A fost odată ca nici odată, că de n'ar fi nu s'ar pomeni, un palat pe care un viteaz îl purta la brâu.. şi în palatul la care răvneau mulţi smei, priveghia o pasăre măiastră...".

— Inşiră-te mărgărite—intr'o zi turlele de aur s'au cufundat în ţărână, după ce s'a năpustit o furtună de lacrimi, iar un munte de piatră s'a aşternut lespede, şi făclii au fost luceferi, şi cântecele copilor de casă au fost bocete îngereşti..

Flutură în preajma sufletelor taina. Am vrea să o urmărim în adâncul în care nu ne ie dat să o înţelegem. Dar într'o zi ochi mai senini au să privească racla şi căutătura lor o să găsească în pătrundere tot firul basmului, până la ştragul de mărgăritare din praznicul nunţii mari, de pe urma căreia mai ospătează voioşi toţi câţi au luat parte la poveste, şi trăiesc mai departe lumea gândului.

ADRIAN MANIU

*) La Expoziţia numismatică. — Comisiunea Monumentelor Istorice.

Să fie aluminiul periculos?

La începutul utilizării acestui metal în gospodărie, un mare număr de gospodine şi-au pus această întrebare. De curând o cronică medicală a reluat această chestiune susţinând că absorbirea repetată a sărurilor de aluminiu ar putea presenta în unele cazuri un oarecare pericol pentru sănătate. Părerea aceasta a fost însă combătută imediat cu energie. S'a explicat că în lungul şir de ani în care lumea s'a servit de cratiţe de aluminiu pentru prepararea alimentelor, nu s'a ivit niciodată, nici un caz de intoxicare. In afară de aceasta, aluminiul este foarte răspândit, sub formă de săruri sau în stare pură, în natură: el se găseşte în ciuperci, în vin şi în bere. După unele experienţe recente, el ar fi chiar foarte necesar pentru întărirea ţesuturilor muşchiulare. In sfârşit, praful de aluminiu se întrebuinţează în mod curent în toate ţările la colorarea bomboanelor.

Gospodinele pot, deci, să-şi stăpânească în linişte vasele de aluminiu.

Pisicile vor salva Berlinul?

Pisicile sunt ameninţate să primească la Berlin o grea lovitură.

Capitala germană, găsindu-se în mare strâmtorare financiară, caută aprig venituri noui şi n'a mai găsit altceva la ce să se gândească decât la pisici. Se argumentează că pisicile deţi animale folositoare, sunt pentru mulţi un lux şi de aceea trebue să fie supuse unui impozit întocmai ca şi câinii. Este prevăzut că majoritatea amatorilor de pisici se vor lipsi de ele.

Ce vor deveni bietele animale?

Rolul fatal

Celebra operetă „La Du Barry", jucată cu atâta succes în toate ţările Europei, a fost reprezentată la Londra în ultimul sezon. Vedeta principală, Anny Ahlers, a murit în mod tragic într'o seară, după reprezentaţie, căzând, într'un acces de somnambulism, de pe balconul ei. Rolul actriţei fu reluat de Miss Hilliard. Puţin timp după aceasta, noua vedetă se îmbolnăvi şi muri la rândul ei.

Piesa a suferit o întrerupere, cu tot succesul ce-l avusese până atunci, deoarece superstiţia artistelor le împiedica să accepte rolul fatal.

CLIPA SUPREMĂ

Paraşutistul s'a aruncat peste bord; paraşuta trebue să se deschidă dintr'o clipă într'alta.

acum cincizeci de ani

Citim în UNIVERSUL din 18 Octomorie 1884:

= „O naţiune cultivată numai intelectualmente, ca noi, va deveni ceeace în adevăr suntem: adică un fel de oameni ce nu mai respectă nici legile dumnezeieşti, nici pe cele omeneşti. Ne-am învăţat să ne lăudăm, ne-am învăţat să ne spunem ceeace avem mai frumos, dar nu voim a ne mărturisi păcatele multe de care suferim.

„Priveşte la tinerimea de astăzi: nici-odată n'a fost mai instruită şi mai inteligentă ca astăzi; dar această inteligenţă niciodată ca astăzi n'a fost întrebuinţată la mai multe rele. Sexul frumos, şi el, nici-odată n'a fost mai instruit şi mai intelligent ca astăzi, dar iarăşi, nici-odată ca astăzi nu s'au găsit mai rele mume şi mai rele soţii".

= Ieri cu trenul de Roman de la orele 5 de dimineaţă a sosit în Capitală principesa Elena Cuza însoţită de fiul d-sale; de-aci a plecat cu Fulgerul la Paris.

= Iuţeala trupelor chinese. — Se zice că chinesii au făcut progrese mari în mobilizarea trupelor lor.

In epoca răsvrătirei de la Kachgar, se trimiseră trupe din Pekin. Ele se împărţiră în trei. Intâia cuprindea bagajele şi armele ce fură duse în căruţe; a doua pe soldaţi care mergeau la umbra umbrelelor iar a treia hrana.

Ştiţi în cât timp a ajuns la destinaţie? Şapte ani!!

= D. Gr. Tocilescu, directorul general al ministerului de instrucţie, a adresat ministerului un raport asupra anchetei făcute şi privitoare la conflictul între studenţii de medicină şi d. profesor Râmniceanu. Raportul în chestiune conchide la suspendarea cursurilor şi examenelor la facultatea de medicină pe termen de un semestru. „Româna Liberă" ne spune că toţi studenţii vor fi exclusi şi vor fi primiţi în registrele şcoalei numai acei studenţi cari vor chezăşui o purtare liniştită şi corectă d'aci înainte.

Azil pentru animale

La Helsingfors, capitala Finlandei, a murit deunăzi o bătrână domnişoară foarte bogată, care refuzase să se mărite deoarece îşi închipuia că peţitorii îi urmăreau numai averea. Când se deschise testamentul, pe care l-a lăsat, familia avu surpriza să vadă că lăsase toată averea Societăţii pentru protecţia animalelor cu indicaţia de a se construi un azil pentru animale şi păsări. Toate animalele găsite fără stăpân vor fi hrănite şi îngrijite de medicii veterinari ai azilului.

Familia defunctei a atacat testamentul în faţa justiţiei.

Geniile trăesc mult

E foarte interesant de constatat că geniile creatoare ale omenirii, cu toată activitatea uriaşă pe care au depus-o în cursul vieţii lor, au trăit totuşi destul de mult faţă de ceilalţi muritori.

Tizian a murit la 99 ani, Michelangelo la 89, Goya la 82, Watts la 87, Goethe a scris ultimele versuri din Faust la 82 ani. Victor Hugo a închis ochii la 83 ani, Voltaire la 84, Tolstoi la 82, Anatole France la 80, Kant la 80, Pestalozzi la 81, Carlyle la 86. Oamenii de stat au atins deasemeni vârste înaintate; Thiers 80 ani, Mommsen 86, Bismarck 83, Gladstone 89. Oamenii de ştiinţă nu stau mai pre jos: Newton a atins vârsta de 84 ani, James Watt 83, Volta 82, Morse 81. In zilele noastre, Edison, Clemenceau şi Hindenburg confirmă regula.

Fără frică

Intreaga îmbrăcăminte a domnişoarei din figură a fost impermeabilizată printr'un nou procedeu special. Nici-un strop de apă nu ajunge până la piele.

Milionarii in Franţa

După o foarte recentă statistică, se găsesc actualmente în Franţa 496 persoane dispunând de averi întrecând un milion de franci, pe când acum zece ani erau 600 de milionari, Numărul a fost redus de criză, scumpete, speculaţii şi impozite grele.

Numărul automobilelor, la sfârşitul anului 1932, a fost de două milioane, dar acum a scăzut cu aproape 25 la sută.

AŢI FI IN STARE?

O mamă japoneză transportă pe cei patru copii ai ei într'o copae rotundă.

Şi-a recâştigat auzul la foot-ball

Un fost luptător din război, care, în urma unui glonţ primit în cap în luptele dela Verdun, rămăsese surd, jucând foot-ball la Londra şi căzând brusc la pământ, s'a lovit la cap atât de rău încât şi-a pierdut cunoştinţa pentru câteva minute; când îşi reveni în simţiri putu, spre marea sa uimire, să distingă orice sgomot şi orice mişcare se producea în jur. Un medic l-a asigurat că prin comoţiunea ce a suferit a fost definitiv vindecat de surzenie.

Cel mai mare proprietar urban

Acum câteva zile a încetat din viaţă la Londra, în vârstă de 64 ani, contele Cadogan.

Succesorul lui, vicontele Chelsea, e un tânăr de 19 ani. Tatăl lordului Cadogan e acela care a transformat în întregime cartierul capitalei engleze denumit Chelsea. Acestea îi aparţinea. Clădirile vechi, casele modeste au fost dărâmate spre a face loc imobilelor moderne şi prăvăliilor luxoase. Străzi largi au fost deschise şi pieţe noi amenajate. Fiul lui, decedatul lord Cadogan, a fost cel mai mare proprietar de imobile din capitala Angliei, cu toate că vânduse spre sfârşitul vieţii multe hectare de terenuri clădite. Proprietatea sa cuprindea 60 de hectare clădite, prin care trec străzi cunoscute şi în mijlocul cărora se întind frumoasele pieţi Cadogan. Square, Sloane-Square, etc. Vicontele Chelsea moşteneşte astfel pe lângă întinse proprietăţi rurale o bună parte din Londra.

Rămăşiţele lui Blasco Ibanez

Marele scriitor Blasco Ibanez, care cunoscuse sub monarhia spaniolă durerile exilului şi care a murit în Franţa la începutul anului 1928, a fost îngropat după cum se ştie la Menton.

Noul guvern spaniol, dorind să cinstească pe adversarul fostului regim, a ordonat transferarea rămăşiţelor marelui romancier la Valencia, oraşul natal al lui Ibanez. Cu acest prilej se vor desfăşura pe coasta de Azur o serie de serbări la care vor participa personalităţile lumii politice şi literare ale ambelor ţări. Sicriul cu rămăşiţele celebrului autor vor fi purtate de 12 marinari francezi şi de 12 marinari spanioli pe bordul unui crucişător care îl va duce în Spania.

Doamna „decană"

In oraşul La Roche-sur-Yon, în Franţa, doamna Pignet, înscrisă de 14 ani în baroul acestei localităţi, a fost aleasă „decana" avocaţilor. Este prima dată când o femee a obţinut în Franţa această demnitate.

Va trebui să se zică doamna „decană" sau doamna „decan"? Filologii au cuvântul.

Marathonul tutunului

Un concurs original la Madrid: douăzeci de fumători s'au luat la întrecere spre a vedea care-i în stare să fumeze mai mult. Somnul era interzis; puteau însă să mănânce şi să bea.

După 52 ore de fumat neîntrerupt, unul dintre concurenţi a căzut mort. Curând după aceea un al doilea a căzut de pe scaun, otrăvit cu nicotină.

In faţa acestui desnodământ neaşteptat, poliţia a intervenit şi a trimis la culcare—sau la spital—pe concurenţi.

Note medicale

HIPERTENSIUNEA ARTERIALA

După Noël Flessinger şi Gallavardin, hipertensiunea arterială este o reacţie de apărare. Este un pericol a căuta să se scadă brusc hipertensiunea. O venesecţie abundentă, ce produce căderea bruscă a hipertensiunii, poate provoca un ictus apoplectic, căci sângele încetează să mai curgă prin vasele cerebrale, se coagulează dând hemiplegie.

Hipertensiunea poate să apară în urma oboselei, excitaţiei nervoase. La adulţi, bărbaţi şi femei, ce au depăşit vârsta de 50 ani, se constată foarte des o hipertensiune mărită la maximum şi minimum. Repausul, departe de ocupaţii, dietă severă, după 8-15 zile, scad hipertensiunea ridicată, ce neliniştea pe bolnav.

La femee, emoţia joacă mare rol. Ea ridică tensiunea. Indată ce dispar preocupările şi sguduirile morale, hipertensiunea se micşorează, dar nu în câteva ore, ci în 8-15 zile.

Adesea hipertensiunea nu e produsă de stări morale, dar de condiţii fizice. Aşa la obezi, cari printr'o cură raţională slăbesc, hipertensiunea dispare. Rinichii bolnavi mâres hipertensiunea.

In toate cazurile se recomandă sobrietate în alimentaţie şi băutură. Carnea poate fi tolerată, ţinând socoteală de urea sanguină. Dacă urea sanguină este sub 0,50 cgr., chiar dacă tensiunea este mărită, să nu se suprime carnea. Se va permite 60 gr. carne pe zi, friptă. Ca băutură să nu se depăşească 1200 gr. pe zi fiind socotită şi cantitatea de apă din alimente.

Să se evite volajurile lungi în tren şi automobil. Ele congestionează rinichii şi măresc tensiunea. Dr. P.

(Journal des praticiens)

In câteva minute dispar şi cele mai rebele dureri de cap, nevralgii, gripă, etc. întrebuinţând produsul francez

Capol

Cutia Lei 10

DOCTORUL

Grigoriu Dumitru

Medic şef Spitalul Argeş

Cu începere dela 15 Octombrie c., reia consultaţiile, tratând: SCIATICA — LUMBAGO NEVRALGIILE FACIALE şi POLINEVRITELE

Consultaţii 10—12 a. m. şi 3—7 p. m., în Calea Victoriei. Pasajul Imobiliara. Scara B. Etaj III. 117

CONTRA BĂTĂTURILOR

PEDOL

Fenomenala indiană

ELLA HINZARAH

„Prezicătoarea minune"

din Calcutta, care prezice uimitor destinul oricărei persoane. Spune totul şi pe nume sigur. Amor, căsătorie, afaceri, judecăţi, boli, descoperiri, comori, şi ori-ce. Reuşirea sultaţii zilnic de dorinţelor. Consultaţii zilnic de la 10 dimineata până la 8 seara. Str. Buzeşti No. 30, în curte pe stânga. Bucureşti. — Este în interesul D-voastră, să consultaţi imediat să vedeţi totul. Atenţiune!!!

Ella Hinzarah face adevărate minuni cu prezicerile ei nemaipomenite. Vestita Prezicătoare oferă 1000 Lire st. recompensă acelei persoane care va contesta veritabilele sale fenomene de magie.

30 Direcţiunea

Expoziţia de numismatică,

Continuăm cu darea de seamă asupra expoziţiei de numismatică, medalistică şi arheologie deschisă în sălile fundaţiei Dalles:

D. Al. Borza, prof. universitar Cluj, expune o colecţie de monete romane imperiale şi bizantine.

D. G. Buzdugan prezintă de o parte monete antice greceşti, pontice şi monete medievale, de altă parte o frumoasă colecţie de medalii româneşti.

D-nii *Buker, P. Mihăescu* şi *Secăşanu* au organizat împreună o colecţie de serii monetare aşezate cronologic dela cele mai vechi cari au circulat în Dacia până astăzi.

D. *G. Al. Bellu* expune frumoasa colecţie de monete greceşti, romane şi medievale a regretatului Al. Bellu.

D. *Carol Schafhütl* pe lângă monete greceşti, prezintă o admirabilă serie de taleri din sec. XVI—XVIII-lea.

In sfârşit d. *Hâlmu* a expus interesanta colecţie de monete şi reproduceri de monete (galvanoplastii), rămasă dela bătrânul Resch din Braşov.

Secţiunea arheologică cuprinde pe lângă obiectele expuse de Muzeul naţional de antichităţi (casca de aur, obiecte scitice şi bizantine) şi cele ale Muzeului municipal Bucureşti, frumoasa colecţie a d-lui *dr. Horia Slobozeanu*, compusă din statui, reliefuri şi ceramică antică; interesantele obiecte de argint şi bronz trimise de Institutul arheologic al Olteniei; minunata colecţie de podoabe vechi româneşti a Comisiei monumentelor istorice, cum şi a d-lui *D. Florescu* şi a d-nei *Romalo* (cupa de argint a logofătului Coresi).

In secţia sigilografică se pot admira un mare număr de inele sigilare vechi româneşti din colecţia d-nei *Elena M. Seulescu*, din care cele mai multe unicate; iar secţia decoraţiilor cuprinde o serie completă a tuturor decoraţiilor româneşti expusă de Muzeul militar şi o colecţie de decoraţii străine expusă de d. ing. Tr. Constantinescu.

Sculptorii-medalişti cari participă cu lucrările lor sunt: Becker, d-na Grigorescu, Stănescu, Fr. Storck şi Robretzky; iar gravorii Carniol şi Fessler.

Expoziţia este foarte interesantă şi admirabil organizată.

CE AM VĂZUT LA MOSCOVA

de HENRY BERAUD

Marele ziarist şi romanciei francez, d. Henry Béraud, cu recunoscuta-i măestrie de stil şi dar de observaţie, a ştiut să aducă oamenilor realul folos al desvăluirii vieţii de infern din.. „Paradisul Roşu".

Această sugestivă lucrare a avut efectul salutar de a deschide ochii ultimilor vizionari cari încă mai credeau că ladul Rusiei sovietice, poate avea — măcar în parte — aspecte de rai pământesc...

De vânzare la librării şi la librăria ziarului „Universul" cu preţul de lei 30.

Blănuri..

Toamna şi Iarna nimic mai elegant ca un mantou de blană. Acum nimic mai convenabil

Pe vremuri, blănurile erau scumpe şi accesibile numai femeilor bogate. Astăzi, orice femeie poate avea un mantou superb de blană fără a face sacrificii mari, bineînţeles dacă cumpără acest mantou în magazinul nostru, unde preţurile sunt unice în comparaţie cu calitatea blănurilor.

Vulpi argintii superioare Lei 6500—18000
Vulpe alasca neagră Lei 6—7000
Vulpi de Alasca gris, marron, negre Lei 5000
Haină canin lutru, cal. superioară . Lei 6500—12000
Haină spinări Bizam Lei 15—18000
Haină burţi Bizam Lei 12500—13500
Haină Oslinsky cu guler de Petit gris . . . Lei 14000
Haină de Poulin, (mânz) negru şi marron . Lei 14—18000
Haină de Petit gris veritabil Lei 28—38000
Jachetă poulin, marron şi negru . . . Lei 7—10000
Jachetă agneau rasé, toate colorile Lei 4500—10000
Cravate din agneau rasé, toate color. Lei 350—500

Pielărie brută, toate sorturile cu preţuri de reclamă

GALERIES LAFAYETTE

Câine foarte mare negru

pată albă piept, răspunzând numele Dag, PIERDUT Duminică. Bună recompensă. Dumbrava Roşie 3. 7

Fumigatorul „CIMEX"

produce un gaz pe cale de ardere progresivă care distruge în 5 ore, ploşniţele, toate insectele şi ouăle lor, precum şi microbii. La principalele farmacii şi drogherii. Depozit en-gros Sanitas, Moşilor 53, se caută reprezentanţi pentru provincie. 161

RENEE-CORSETE

Reîntoarsă din Paris prezintă ultimele perfecţiuni ale Corsetului, Gaine, Sutiene

CENTURI FARA BALENE

Str. Oituz 27. Telef. 3-6108 11

Antinevralgic Dr. NANU MUSCEL

SINGURUL REMEDIU CONTRA GRIPEI, MIGRENEI, NEVRALGIILOR, ETC.

Se vinde numai în cutii originale, conţinând 2 buline şi cu semnătura doctorului.

Depozit Farmacia N. Popovici, Bucureşti, Calea Rahovei 237.

Publicaţie

Cercul militar al ofiţerilor Bucureşti, str. Constantin Mile No. 1, ţine licitaţie publică, ofertă închisă, la 29 Octombrie, ora 18, pentru pâine, coloniale, carne, brânzeturi, zarzavaturi, pentru popota ofiţerilor.

Condiţiunile se pot vedea în fiecare zi, la administraţia cercului.

„EMO"

redă părului alb sau cărunt culoarea avută negru, castaniu, castaniu-închis, întinerind înfăţişarea. Cel mai bun şi nevătămător preparat existent este „EMO" apă întăritoare vieneză, o dovedeşte nenumăratele scrisori de mulţumire. Flac. lei 160. — 2 flac. lei 300 — La farmacii, droguerii, etc. DEPOZIT „OPAC", strada Doamnei 7 (Galeriile Blanduziei etaj, Bucureşti. NUMAI cu „EMO" recăpătaţi culoarea PARULUI în chip natural.

EUROPA ÎN SBOR

Cel dintâi sbor important făcut de un avion român, cu un echipaj românesc, în jurul Europei, este descris de iniţiator cu verva pe care l-o cunoaştem, alcătuind cea mai interesantă descriere în acest gen.

De vânzare la librării şi la librăria ziarului „Universul" cu preţul de lei 30.

La banchetul dat Miercuri în marele salon al Atheneului Palace în cinstea distinşilor oaspeţi străini veniţi în Bucureşti pentru Congresul Căilor Ferate, maionezele, salatele şi celelalte mâncări au fost pregătite cu renumitul

OLIO SASSO

untdelemn garantat curat de măsline şi fabricat cu cele mai moderne mijloace igienice care fac din acest delicios produs un aliment eminamente hrănitor şi bun preventiv contra turburărilor intestinale.

Pomi, arbuşti şi trandafiri

plantaţi în toamnă se prind de sigur.

Cereţi catalogul

Pepinierele Ştirbei-Buftea

Reprezentanţa generală:

Bucureşti 2, Str. Banului 2 2855

Noul HOTEL MARNA Strada Buzeşti 3 lângă Gara de Nord Bucureşti

CAMERE cu 1 pat Lei 70-80; cu 2 Paturi Lei 110-120; Baia Lei 50

Noul HOTEL NEW-YORK Calea Griviţei 314 tot lângă Gara de Nord

CAMERE cu 1 pat Lei 60-70; cu 2 Paturi Lei 90-100; Baia Lei 40

ambele Hoteluri au instalaţiuni cu apă curgătoare în toate camerele. Telefon, ascensor, calorifer, parchet. Curăţenie şi serviciul ireproşabil. 10

BIBLIOTECA AGRICOLĂ A ZIARULUI UNIVERSUL

No. 4 CREŞTEREA GAINILOR

de

Gh. Boştină-Lipăneşti

Ing. Agronom inspector

Ţările industriale din Europa importă anual din ţările agricole, ouă şi păsări de peste 60 miliarde de lei. Jumătate din valoarea exportului Danemarcei îl formează exportul de ouă. Păsările sunt singurul capital care'şi sporeşte într'un an de trei ori valoarea.

Iată consideraţiuni care determină la creşterea lor.

Biblioteca apare prin ingrijirea d-lui E. Grinţescu, redactorul Paginei agricole şi se găseşte la toate librăriile şi depozitele de ziare. Depozitul general la librăria ziarului „Universul". Preţul 10 lei.

Cereţi la toţi librarii şi depozitarii de ziare

Tablele de anuităţi şi Dobândă compusă de d. profesor G. Naneş

POMI, ARBUȘTI ȘI TRANDAFIRI
plantați în toamnă se prind sigur.
Cereți catalogul
AMBROSI-FISCHER și Co. S. A.
AIUD Jud. Alba. 2856

DE VÂNZARE
AUTOMOBILE NOI DIN FABRICĂ
Marcă reputată
Vizibile Garajul Titi Calea Victoriei 175.

Brăila plânge

Răzbiți de biciul sărăciei, răzbiți de lipsa de înțelegere și de vitregia cu care sunt tratate interesele orașului și portului lor, brăilenii s'au hotărît să strice tabietul celor ce au ochi dar nu obișnuesc să vadă și au urechi dar nu obișnuesc să audă, punându-se să răscolească o săptămână în șir conștiința cârmuitorilor țării cu țipetele desperării lor.

Și după cum fiii lui Israel, cu fața la „zidul plângerii" își clamează și azi cerului durerea piederii Ierusalimului și a dărâmării templului, așa și oropsiții Brăilei, în fața cetății moarte și a portului ruinat, vin să-și strige lumii suferințele și năpăstuirile lor, timp de șapte zile încheiate.

Luăm dar aminte:

Incepând de Duminică, 15 Oct., și până Duminică 22 Oct., la Brăila s'a proclamat „săptămâna plângerii". O săptămână sfântă în calendarul martirajului acestui oraș, al cărei tragic ceremonial este oficiat de toți duhovnicii organizațiilor profesionale locale (muncitori, comercianți, industriași, meseriași și funcționari,) plus capii autorităților.

Luați act, domnilor, dela guvern. Nechibzuința sau indiferența voastră au târât pe drumul morții pe cel mai mândru oraș al țării; pe cel mai înfloritor port al Dunării. Cinci mii de muncitori numai din schela portului stau de ani de zile cu mâinile încrucișate. In plin sezon de export, un singur vas așteaptă încărcarea, când înainte bazinul docurilor și ambele brațe ale Dunării până spre Măcin și spre Siret, erau împânzite de vapoare venite din toate unghierele lumii. O fi de vină criza, firește, că a coborit cererea cerealelor noastre pe piețele externe; dar nu trebuie uitat că și din câtă mișcare comercială mai există în țară, portul Brăila nu se împărtășește în măsura utilării și a importanței sale și este constrâns să se mulțumească numai cu fărămiturile rămase la masa de belșug a portului Constanța.

O politică de favorizare sistematică a portului maritim în dauna porturilor dunărene, ne-a adus aproape la ștergerea acestora de pe harta traficului comercial. Felul cum sunt fixate tarifele de transport pentru Brăila și Galați, ridică prețul cerealelor cu aproape 1000 lei de vagon față de prețurile Constanței. Dacă la aceasta mai adăogăm și taxele comisiei europene a Dunării, ajungem la o diferență mortală de aproape 1500 lei.

De ce să ne mirăm dar că producătorii și negustorii evită porturile Brăila și Galați, preferind să-și scurgă cerealele aproape numai prin Constanța?

A menține o situație atât de nedreaptă, nu este nici omenește recomandabil, dar nici chiar din punct de vedere al economiei naționale. Căci nu e paradoxal să vezi portul Constanța aglomerat de transporturi de cereale, în timp ce portul Brăila — mult mai bine utilat în ce privește capacitatea de magazinaj, etc., — se perpelește în completă inactivitate?

Pretenția brăilenilor de a refuza să moară nu ni se pare tocmai așa de absurdă, după cum nici cererile formulate de ei nu sunt atât de catastrofale, încât să nu poată fi satisfăcute. Ei cer două lucruri: scăderea tarifelor de transport și scăderea taxelor comisiei europene a Dunării într'o măsură, care să nu mai dezavantajeze portul Brăilei față de Constanța, determinând — ca până acum — îndrumarea cerealelor numai spre acest din urmă port.

O săptămână întreagă Brăila va repeta aceste modeste cereri, până când se vor desfunda urechile bumbăcite cu indiferență ale celor din capul statului.

Proclamând „săptămâna plângerii", Brăila vrea să-și afirme dreptul și voința de a trăi. O merită prin tot trecutul ei și prin toată fericita ei așezare geografică.

Este cineva în guvern de altă părere?

H. I.

Accidentul rapidului Simplon

Rapidul Simplon Jimbolia-București, care urma să sosească în Capitală Luni seara la ora 11.47, a suferit un accident în următoarele împrejurări:

Intre stațiile Corbu și Stolnici a deraiat o oșie dela tenderul locomotivei, din cauza ruperii suspensorului dela arc.

Trenul a fost readus în stația Corbu, de unde a fost apoi remorcat până la Pitești.

Din această cauză rapidul a suferit o întârziere de 5 ore.

Accidente de persoane n'au fost.

Linia și locomotiva au suferit stricăciuni neînsemnate.

Primul congres numismatic

Societatea numismatică română a organizat odată cu expoziția din sala Dalles și primul congres numismatic care se va deschide Joi dim., la ora 10 în aceiaș sală.

Se va face următoarele comunicări:

ZIUA I-a

N. Mouchmov, Sur la grande trouvaille de Reca Devnia (Marcianopolis).

D. prof. Andriesescu, Der Sonnengott im Istros de R. Netzhammer.

I. Minea, Influența bisantină în regiunea Carpato-Dunăreană în lumina monetelor răspândite.

P. Nicorescu, Monetele lui Tyra.

D-na Coralia Costescu, Diogène et la numismatique de J. Babelon.

V. Canarache, Monetele regilor Sciți.

Ora 4 d. a.: Excursie la Mogosoaia. Vizitarea palatului Brâncoveanu. Recepție la d-na Marta Bibescu.

ZIUA II-a

Ora 10 dim., **P. P. Panaitescu**, Date noui despre falsificări de monete polone în Moldova.

Const. Moisil, Monetele lui Vladislav Basarab.

Dr. R. Gassauer, Tipuri monetare moldovenești.

C. Zoppa, Monetele urmașilor lui Alexandru cel Bun.

Aurelian Sacerdoțeanu, Despre circulația monetară la români în evul mediu.

Ora 3 d. a., **I. Condurache**, Istoricul sistemului monetar în Țările Românești până la Unirea Principatelor.

Dinu Rosetti, Bănăria dela Snagov.

Ora 4 d. a.: Excursie la vechiul conac boieresc dela Leordeni. Ceai la d-na Nadejda Romalo.

ZIUA III-a

Ora 10 dim., **I. Andrieșescu**, Numismatica și arheologia la noi.

N. Mouchmov, Une matrice en plomb de XVII-e siècle.

A. Dieudonné, L'origine de la livre esterlin et du marc de Troyes, citită de d-ra Maria Holban.

General Constandache, Decorațiile românești.

Ora 3 d. a., **I. Nestor**, Mijloacele de schimb în timpurile preistorice.

I. Minea și **L. Boga**, Din trecutul heraldic al boierimii moldovenești până la sfârșitul sec. XVI-lea.

Ora 4 d. a.: Excursie la Snagov. Vizitarea mânăstirii. Masă oferită de d. Dem. I. Dobrescu, primarul general al Capitalei.

ZIUA IV-a

Ora 10 dim., **Virgil Drăghiceanu**, Vechi podoabe românești.

L. Boga, Stema autorităților rusești de ocupație din Moldova în anii 1769—1774.

C. N. Plopșor, Descoperirile monetare și vechimea creștinismului în Oltenia.

I. Holban, Monete curente în Moldova și contravaloarea lor în Polonia la sfârșitul secolului XVI-lea.

Const. Moisil, Inele sigilare românești.

Inchiderea congresului.

Ora 1 d. a., masă comună.

CAMERA DE AGRICULTURA a JUDEȚULUI CONSTANȚA
Nr. 1450
1933 Octombrie 14

Publicațiune

Se aduce la cunoștință că în ziua de 10 Noembrie a. c. ora 10 dim. se va ține licitație publică cu oferte închise la sediul Camerei de Agricultură Constanța din Bulevardul Ileana Nr. 9 pentru darea în antrepriză a construirei unui pavilion, laborator și locuință la Stațiunea Experimentală Agricolă dela Valul lui Traian Jud. C-ța.

Valoarea lucrării după deviz este de lei 334.116.

Termen de executarea lucrării două luni dela încheerea contractului.

Garanția de 5% din valoarea lucrării.

Licitația se va ține în conformitate cu Legea Contabilității Publice, Regulamentul oficial Central de Licitații și normele generale pentru ținerea licitațiilor publice publicat în Monitorul Oficial Nr. 127/931.

Planurile, devizul și caietul de sarcini se pot vedea în toate zilele de lucru între orele 9-12 la Camera de Agricultură a Jud. Constanța.

Președinte, **Ion I. Banciu**
Secretar, **Ing. L. Gălușcă**
7065

GARNIZOANA BISTRIȚA

Publicațiune

No. 2 din 14 Octombrie 1933

Se aduce la cunoștința celor interesați, că în ziua de 27 Octombrie 1933 ora 10 dimineața, se va ține la Divizionul 4 Tunuri Munte licitație publică cu oferte închise și sigilate pentru furnizarea următoarelor:

Tras-var 19.850 kg.
Cărămidă arsă făcută de mână 68.700 buc.
Var gras ne stâns 25.000 kg.
Material lemnos (brad) pentru gergevele, uși, porți: 6 m. c. poștă a 4/0, 30/0,05 m.; 4 m. c. scânduri a 4/0, 30/0,025 m.
Materialul lemnos (brad) pentru planșeuri și pereți: 5 m. c. scânduri a 2,50/0, 30/0, 025 m.; 5 m. c. scânduri a 4/0, 30/0, 025 m.
Sticlă pentru geamuri 20 mp.
Balamale nr. 10 pentru ferestre 132 buc.
Balamale nr. 18 pentru uși 36 buc.
Balamale cârlige pentru porți 60 buc.
Chit pentru ferestre 20 kgr.
Vopsea galbenă sativober închis 45 kgr.
Carbolineu pentru vopsit porțile 24 kgr.
Cue diferite dimensiuni 275 kgr.
Cue speciale pentru fixat eternitul 45 kgr.
Fier rotund pentru scoabe, buloane 300 kgr.
Unelte meseriași: securi 4, ferăstrău de mână 2, joagăre 2, rândea cioplitor 2, rândea fețuitor 2, rândea cu două cuțite 2, rândea dreptar 1, rândea fălțuitor 1, daltă mare 2, daltă mică 2, cumpănă de 60 cm lungime 1, pilă mare 1, pilă mică 2, clește pentru cue 2, sfredere mari 1, sfredere mici 3, ruletă de pânză 50 m. lungime 1, metru de măsurat 2, creioane tâmplar 2, tocilă de ascuțit 1, căldare pentru fiert clei 1, pensulă pentru clei 1, cot de lemn 1, cot de fier 1, ciocane pentru zidărie 4, mistrie zidar 8, lingură zidar 8.
Mână de lucru: maistru zidar 1, maistru tâmplar 1, maistru dulgher 1, a câte 40 zile fiecare.

Licitația se va ține conform art. 88-110 din L.C.P., Regulamentul O.C.L. și normele publicate în „Monitorul Oficial" nr. 127 din 4 Iunie 1931.

Persoanele cari vor lua parte la licitație vor depune pe lângă ofertă și garanția de 5% din valoarea materialelor oferite, sau 3% din valoarea mâinei de lucru pentru meseriași.

Ofertele vor fi întocmite potrivit caetului de sarcini, care poate fi văzut zilnic dela ora 9-12 și 15-18 în localul Divizionului 4 Tunuri Munte cancelaria serviciului aprovizionării.

Costul publicațiilor la ziare și Monitorul județului se va suporta de către furnizorii asupra cărora se va face adjudecarea.

Deleg. garnizoanei Bistrița,
Lt.-col. **nedescifrabil**
7063

„Informatorul"

D-nii Gr. Grunau, Gr. Bălănescu și V. Vasilescu au deschis în str. Artei No. 5, biroul „Informatorul", unde se pot obține toate informațiile necesare publicului, contra unei taxe anticipate de 100 lei. Biuroul se însărcinează și cu rezolvarea oricăror chestiuni de afaceri.
1

Doctor **H. MARTIN**
asistent colaborator al Instit. Psiho-Fisic (Paris)
Vindecă: **IMPOTENȚA**
PSIHONEVROSELE: NEURASTENIA, FOBIA (frica), **Timiditatea, Histeria, Melancolia** (gânduri negre) **Nevrosa inimei și a Stomacului**: palpitație, sughit, noduri, vărsături, aerofagie). **Nevralgie**, migrenă, paralisie, reumatism, tremurături, insomnie. **Reeducația** copiilor impulsivi, vicioși. **Ticuri**, gângăviala. **Incontinența urinei** (onania). **Neuro-Sifilis, Hipnotism** autosugestie. **Inaltă frecvență** (fulguratia), **Diatermie). Str. Câmpineanu 4. Tel. 374-91** consult: 8-11—2-7. deasupra berăriei Gambrinus.

Prețul abonamentului la ziarul UNIVERSUL este:
Lei 750 pe un an
„ 380 pe 6 luni
„ 200 pe 3 luni
Abonamente se fac la 1 și 16 ale fiecărei luni

Pentru a fi prompt serviți, d-nii abonați sunt rugați, ca la orice reclamație sau schimbare de adresă, să binevoiască a ne trimete eticheta cu care primesc ziarul; și la REINOIREA ABONAMENTULUI a lipi pe cuponul mandatului poștal eticheta abonamentului expirat.

Citiți
Ziarul științelor și al călătoriilor

Grav accident de navigație pe Dunăre

VASUL „CORNELIA K." S'A IMPOTMOLIT LA PUNCTUL „TOPALU"

Brăila, 17 Oct.

Căpitănia portului nostru a fost înștiințată că pe Dunăre, în apropiere de punctul Topalu, s'a întâmplat un grav accident de navigație.

Astfel, șlepul „Cornelia K.", sub pavilion român, remorcat de vasul „Dunărea", venia dela Corabia spre Brăila, încărcat cu o cantitate de 110 vagoane cereale spre Brăila, de unde urma ca marfa să fie transbordată în vapoare pentru export.

Ajungând în apropiere de punctul Topalu, la câțiva km. distanță de com. Gura Gârluței, șlepul „Cornelia K." a eșuat pe un banc de nisip.

Toate sforțările făcute de remorcherul „Dunărea" pentru despotmolirea șlepului, au fost zadarnice așa că s'au cerut ajutoare din portul Brăila.

Pentru salvarea vasului eșuat au fost trimise mai multe remorchere, cari, în cele din urmă, transbordând o parte din încărcătura șlepului „Cornelia K." în șlepul „Jeanette", au reușit să-l depună pe linia de plutire.

Totuși, pagubele suferite depe urma acestui accident, sunt însemnate, întrucât apa a pătruns în hambarele vasului deteriorând o parte din cereale.

Căpitanul șlepului despotmolit, reclamând cele întâmplate căpităniei portului nostru, a cerut facerea unei anchete, spre a stabili dacă accidentul se datorește apelor scăzute ale fluviului sau vreunei manevre greșite a remorcherului „Dunărea".

Un mare comerciant buzoian acuzat de falsuri

— EL FALSIFICA O CHITANȚA A UNUI CLIENT, PENTRU SUMA DE 176 MII LEI —

16 Octombrie

Parchetul a primit zilele acestea, o senzațională reclamație contra unui cunoscut comerciant de fierărie din localitate, anume D. Dumitroff din piața oborului.

Reclamantul e alt comerciant anume Constantin Dinu, din str. Al. Marghiloman 86.

Prin această reclamație d. Dumitroff este acuzat de d. Dinu, că deținând un bon al său, în valoare de 200 lei, l'a completat cu cifra de 171 mii lei cerând prin tribunal executarea lui pentru suma de 175.144 lei, adică 171.200 lei capital, iar restul dobânzi.

La termenul de înfățișare, d. Constantin Dinu nu a recunoscut bonul, cerând facerea unei expertize. El a declarat că nu putea să dea bon pentru o sumă așa de mare și că afacerile lui de credit cu Dumitroff nu treceau nici odată peste suma de 6.000 lei.

Prima expertiză efectuată a găsit că semnătura e a lui Constantin Dinu, iar contra expertiza, făcută de d-nii H. Sthal și Șt. Minovici, a constatat că în adevăr semnătura e a lui Dinu dar, în urmă, s'au adăugat alte cifre și litere.

Bazat pe această hotărîre a expertizei, Dinu a reclamat parchetului pe Dumitroff, arătând totodată că bănue ca autor material al falsului pe Radu Bălăceanu, om de încredere al lui Dumitroff.

Cercetările se fac de d. consilier Gr. Dobrovici, șeful parchetului.

Economice-Financiare

SCHIMBUL pe ziua de 17 Octombrie

BURSA OFICIALĂ DE DEVIZE

	Oferite	Cerute	Incheiate
Paris	6.59	6.58½	—
Londra	540	530	—
New-York	124	114	—
Bruxelles	23,60	23,45	—
Roma	8,98	8,86	—
Zürich	32,93	32,60	—
Praga	—	—	—
Viena	—	—	—
Berlin	41,	40,	—
Budapesta	—	—	—
Amsterdam	68,35	67,85	—

PETROLIFERELE ROMANE LA PARIS

16 Octombrie

Astra Română	79.5
Steaua Română	59.50
Concordia	60
Redevența	14.74
Petrol-Block	necotat

DEVIZE STRAINE (Deschiderea)

	Zürich	Paris	Londra
București	3.08	—	545
Berlin	122.80	—	13,30
Amsterd.	208,10	—	7,84
New York	3.59	17,55	4,51½
Londra	16,31	80,25	—
Paris	20,20	—	80,81
Milano	27,18	—	60,12
Budapesta	—	—	25
Praga	15.35	—	106.50
Belgrad	7,00	—	232.50
Varșovia	57,90	—	—
Grecia	—	—	—
Viena	72,67	—	28,25
Bruxelles	—	—	22,72
Zürich	—	495,	16,31
Spania	—	—	37,81

VALUTE EFECTIVE

Fran. francez	6,55—6,85
» elvețian	32.50—33
Lira sterlină	520—550
Lira italiană	8,90—9.40
Dolarul	110—130
Belgia	23.50—24
Florini olandezi	67—68
Cor. cehoslov.	4.95—5.00
Schiling austr.	20—22
Pengö	23—24
Reichsmark	38,50—40
Dinarul	2—2.50
Leva	1—1,15
Zlotul	18,50—19,10
Lira otomană	78—80
Drahma	1—1.05

Bursa petrolului

PREȚUL PRODUSELOR LA EXPORT PER TONA DE 1000 KILOGRAME FOB CONSTANTA PE ZIUA DE 17 OCT. 1933

	Sh. engl. aur
Benzină ușoară	64
„ grea	51
Wh. Spirt cal. II	44
Petrol rafinat	40,
Motorină nepar.-15	36
„ parafin. 0+5	32
Păcură neparaf.	18,6

BURSA București, 17 Octombrie

TARGUL OFICIAL
(Dela 11—12 dim.)

Impr. 33¼; 33¾; Unirii 35¾; 35½; Desv. 33½; 33¾; Stab. 35; 35½; 35⅝; 35¾; Ref. 36¾; 36¾; Unif. Paris 4% 215; Rur. 5% 23½; Urb. Buc. 10% 49¾; 49½; Petrol Govora 86; Cr. ind. 405; Petrol Block 100; Cr. min. 322; 320; 318; 318; 316; 317; B. N. R. 4775; 4750; 4725; Mica 865; 850; 855; Reșița 284; I. R. D. P. 86; 85; 84; B-ca Rom. v. 226; Letea 420.

RENTE ANTEBELICE

Rentă 4% originală	32—34
Rentă 4% duplicat	30—31
Rentă 4½% originală	40—45
Rentă 4½% duplicat	30—35
Rentă 5% originală	40—45
Rentă 5% duplicat	30—35

RENTE POSTBELICE

Rentă 4% Unif. Berlin	85—90
Rentă 4½% Unif. Berlin	240—250
Rentă 4% Unif. Paris	210—215
Rentă 5% Unif. Paris	280—300
Rentă 5% 1916 Naț.	37—38
Rentă 5% 1916 Naț T.-mari	40
Rentă 5% 1919 Unirii	35½—36½
Rentă 5% 1920 Refac.	36—37
Rentă 5% 1922 Imp.	33—34
Rentă 7% 1929 Stab. ex. cup.	35—36
Rentă 7½% 931 Desv.	33½—34½

SCRISURI FUNCIARE

Urbane Buc. 5%	29—30
Urbane Buc. 10%	49—50
Urbane Iași 5%	25½—26½
Urbane Iași 10%	37—37½
Scrisuri Rurale 4%	25—26
Scrisuri Rurale 5%	23—24
Scrisuri Rurale 10%	34—35

OBLIGAȚIUNI

Județene 4½%	35—36
Județene 5%	35—36
Locuințe eftine 5%	48—50
Comunale Buc. 4%	29—31
Comunale Buc. 5%	35—35
Casa Rurală 5%	31—32
Casa Rurală 10%	50—52
Comunale Buc. 3½%	36—38

BANCI

Banca Națională cup. perf.	4725
Banca Românească vechi	226
Banca Românească pui	235
Banca de Credit Român	250
Bank of Roumania Ld.	800
Banca de scont a României	25
Banca comerțului Craiova	100
Banca Albina din Sibiu	100
Banca Comerc. Română	185
Banca Comer. Ital. și Rom.	250
Banca Viticolă	15
Banca Cerealiștilor	220
Banca Agricolă	30
Banca Sindic. Ilfov	80
Banca Minelor	15

PETROLIFERE

Astra Română	715
Steaua Română	470
Speranța restituite	180
Petrol Românesc	115
Concordia ex. cup.	475
Credit Minier	317
I. r. d. p.	84
Redevența	90
Petrol Govora	86
Română-Belgiană de Petrol	110
Generala Petroliferă	85
Petrolul București	125
Petrol Block	100

SOCIETAȚI DE ASIGURARE

Dacia-România ex. cup.	2250
Generala	1225
Naționala	250
Agricola-Fonciera	75
Franco-Română	700
Steaua României	950
Asigurarea Românească	250

NAVIGAȚIE

România Navigație	290
Dunărea	150
S. R. D.	350

DIFERITE SOCIETAȚI

Clădirea Rom. cup.	300
Credit industrial ex. cup.	405
Mica ex. cup.	855
Cartea Rom. ex. cup.	220
Letea ex. cup.	420
Reșița	284
Soc. Tramv. Buc. ex. cup.	1150
Construcția Modernă	50
Creditul technic	25
Marile Hoteluri	100
Casa Rurală	110
Credit Carbonifer	160
Carpatina	220
Govora-Călimănești	125
Locuințe Eftine ex. cup.	160
Lignitul	190

PIAȚA CEREALELOR

BRĂILA

17 Oct.

Situația internă a pieții cerealelor se menține calmă și lipsită de afaceri. Fasolea a înregistrat o nouă scădere de circa 500 lei la vagon față cu prețurile din ultimele zile.

Pe linie, în port și docuri, au sosit numai 60 vag. cu diverse cereale în majoritate cu orz.

S'a vândut în mici cantități orz de 53 kg. cu 6 la sută corpuri străine cu 11.100 linie doc, orz de 57 kg. cu 8 la sută corpuri negre și albe cu 11.100 linie; orz ștuțuit de 66½—67 kg. cu 3 la sută corpuri negre și 1 la sută albe cu 14.000 bordo normal; grâu de 74 kg. cu 7 la sută secară și 3 negre, cu 32000 linie port; grâu de 73 jum. kg. cu 13 la sută negre și 15 secară cu 25.000 linie port; pentru porumb dinte de cal se oferă numai 16.500 linie port.

Se tratează: fasole de rând de Moldova la 16.500 linie port; fasole de rând de Dunăre la 17.500, predată din șlep; fasole rotundă la 24.000 linie port.

Valorează: rapiță sălbatecă 22.000—23.000 linie port; mazăre furajeră 22.000 linie și mazăre Victoria comestibilă 36 mii linie port; celelalte produse sunt neglijate.

*

In obor au sosit și s'au vândut 140 care orz cu 110—120; 11 care grâu cu 280-350; 2 porumb cu 170; 4 ovăz cu 130-145; unul cu fasole 190 și unul cu rapiță cu 170 lei suta de kg.

In străinătate

16 Octombrie

CHICAGO (Inchiderea)

Grâu: tendința slabă. Dec. 69,87—69,87. Mai 73,37—74. Iulie 72—72.

Porumb: tendința slabă. Dec. 38. Mai 44.25. Iulie 46.

Ovăz: tendința slabă. Dec. 25,50. Mai 29.50. Iulie 27,50.

Secară tendința slabă. Dec. 48,37. Mai 55.25. Iulie 53.

WINNIPEG (Inchiderea

Grâu: tendința ușoară. Oct. 54.75. Dec. 55. Mai 60.12.

Orz: Oct. 30.25. Dec. 31,12. Mai 35.

ȘTIRI

✱ S'a revenit asupra deciziei prin care se aproba înființarea unui obor de cereale în com. Tabacu (Ismail).

✱ S'a aprobat deschiderea unui obor de cereale în Costești (Argeș).

D. Strati C. Antonof a fost numit mijlocitor autorizat pe lângă oborul de cereale Silistra.

INFORMAȚII

✱ Aflăm că Eforia spitalelor civile a hotărît să rezilieze contractul de concesiune pe care-l are cu societatea hotelurilor și casinoului din Sinaia.

In acest scop, Eforia a cerut tribunalului Ilfov, secția de notariat, investirea contractului menționat cu formula executorie, spre a proceda la rezilierea lui.

✱ In ziua de 14 c., în comuna Butimanu-Luceanca (Ilfov) s'a pus piatra fundamentală pentru construirea monumentului eroilor căzuți în răsboiul de întregire.

După aceea, preotul I. Vasilescu împreună cu fruntașii satului și altă lume s'au dus și a făcut serviciul religios de târnosire a unui puț pe islazul satului unde până acum nu se găsea apă pentru oameni și vite.

✱ Pentru cunoașterea precisă a situației profesorilor secundari și a încadrărei lor la școli și catedre, ministerul instrucțiunii a întocmit formulare (fișe) cari urmează a fi completate de către direcțiunile școalelor respective.

Toate datele, la zi, prevăzute în aceste formulare vor fi completate pe baze de acte originale pe cari profesorii încadrați vor fi obligați să le prezinte directorilor școlilor, sau pe baza statelor personale.

✱ Cu prilejul festivității de la fundația Carol I, pentru sărbătorirea d-lui Victor Cădere, ales președinte al organizației interaliate a foștilor combatanți, d-na Alexandrina Cantacuzino, prezidenta asociației femenine „Fidac", a distribuit medaliile acordate de comitetul central din Paris, primilor trei premianți ai României, reușiți la concursul din Mai a. c., la care au participat școlile secundare din întreaga țară.

Au obținut: Medalia de aur, premiul I, d-ra Valeriu A. Margareta, de la liceul „Domnița Ileana" din București.

Medalia de argint, premiul II, d. Tripa Mihai, dela liceul „Emanuel Gojdu" din București.

Medalia de bronz, premiul III, d. Barbu I. Gheorghe, de la colegiul „Sf. Sava" din București.

✱ Camera de agricultură a jud. Dâmbovița, în unire cu prefectura, a organizat o expoziție agricolă-târg la Târgoviște, care s'a deschis la 14 Octombrie și va dura până la 26 Octombrie.

✱ Cercul militar din București a fost autorizat să primească, în mod gratuit, dela primăria București, terenul pe care s'a construit terasa Cercului militar, cu părțile laterale terasei, până la trotuarele actuale din bulevard și str. Const. Mille, precum și squarul în fața terasei.

✱ Delegația dată d-lui Gh. Guiman, prim-pretorul plășii Centrală (Ciuc), de a îndeplini funcțiunea de director al prefecturii jud. Brașov, a încetat.

D. Șerban Dănilă, prim-pretorul plășii Bran (Brașov), a fost delegat a îndeplini funcțiunea de director al acelei prefecturi.

✱ Dela 1 Octombrie a intrat în vigoare orarul de iarnă pentru închiderea magazinelor.

Sesizată de ministerul muncii, Camera de comerț și industrie din București, invită pe d-nii comercianți a se conforma acestui orar și a evita astfel, procesele de contravenție și eventualele neplăceri ce ar putea decurge din nerespectarea măsurilor legale.

✱ S'a admis înființarea unei sucursale vamale la aeroportul din Cluj, depinzând de vama Cluj.

La această sucursală se va face vămuirea bagajelor și coletelor ce sosesc din Cehoslovacia, sau pleacă acolo cu avioanele societății „Ceskoslovenske Statni aerolinie", sau eventual cu avioanele noastre.

✱ In Capitală sunt 66 cazuri de scarlatină, 11 de angină difterică, 31 de febră tifoidă și 2 de exantematic.

✱ Azi se va întruni la ministerul sănătății comisia chimico-farmaceutică.

✱ Se știe că s'a dat delegație d-lui subsecretar de stat dr. I. Pop să rezolve chestiile depinzând de min. domeniilor în cadrul acțiunii întreprinsă pentru ajutorarea populației din regiunea Munților Apuseni, dispunând asupra angajării și executării lucrărilor din acea regiune.

D. inginer inspector general Eugen Tilea, inspector de drumuri în direcția generală a drumurilor, a fost delegat consilier tehnic pe lângă d. Pop.

ȘCOLARE

Către Domnii Profesori

Scriere frumoasă modele de caligrafie de d-nii Zamphiropol și Condoiu, a apărut în editura Socec și se găsesc de vânzare la toate librăriile din țară.
3509

✱ Ministerul instrucțiunii a numit următorii revizori școlari, delegați cu inspectarea învățământului primar particular:

D. Juncu, pentru județele Roman, Bacău, Neamț, Baia, Câmpulung și Suceava;

D. Ungureanu, pentru județele Cernăuți, Rădăuți, Storojineț, Dorohoi, Hotin și Soroca;

D. Rolea pentru județele Iași, Botoșani, Vaslui, Fălciu, Tutova, Tecuci, Bălți, Orhei, Lăpușna, Tighina, Cahul, Ismail și Cetatea Albă.

✱ Ministerul instrucțiunii a aprobat numirea pr. I. Moldovanu la orele vacante de „liturgică" dela academia de teologie din Blaj.

✱ D-nii N. Popovici și Al. Popa, au fost numiți profesori-suplinitori la academia teologoică din Sibiu.

Primul la catedra de „teologie dogmatică și apologetică", iar al doilea la catedra de „morală și sociologie".

✱ Școala de copii mici de stat nr. 2, din Brașov se va numi: Școala de copii mici de stat nr. 2 „Maria Popescu Bogdan".

✱ D. Paul Voștinaru, profesor la liceul de băieți „Em. Gojdu", din Oradea, a fost menținut ca director al liceului de fete „Oltea Doamna", din acel oraș.

UNIVERSITARE

✱ Ministerul instrucțiunii a dispus să se publice vacante asistențele de „hidraulică și centrale hidraulice" și de „electrotehnică" dela școala politehnică din Timișoara.

✱ D. D-tru Popescu a fost numit preparator la clinica obstetricală dela facultatea de medicină a universității din Iași.

STUDENȚEȘTI

✱ D-nii studenți și d-rele studente cari au căzut la examenul de validare la facultatea de farmacie sunt rugați a se aduna la decanatul facultății azi, Miercuri, ora 4 d. a.

Cota apelor Dunării

PORTURILE	16 Oct.	17 Oct.
Baziaș	84	—
Drencova	81	106
Orșova	153	179
T.-Severin	132	157
Cetatea	110	115
Calafat	115	121
Bechet	105	102
Corabia	99	92
T.-Măgurele	96	87
Zimnicea	122	110
Giurgiu	132	120
Oltenița	123	111
Călărași	113	100
Cernavodă	129	115
Hârșova	163	150
Brăila	164	153
Galați	160	150
Tulcea	98	93
Ismail	100	93
Chilia Nouă	56	56

Taxarea cerealelor destinate însămânțării

Direcția comercială c. f. r. a înștiințat toate organele din țară, că direcția generală a dispus, ca cerealele destinate însămânțării și care se vor expedia, în decursul anului acesta dela 11 cor. până la 30 Nov. inclusiv, să se taxeze după tariful de export respectiv, cu excepția grâului, orzului și porumbului, care se vor taxa cu tariful special 331.

Cerealele vor fi adresate numai agricultorilor, predătorul mărfii fiind obligat a atașa la scrisorile de trăsură un certificat din partea Camerei de agricultură a județului, unde se descarcă sământa, doveditor că ea este destinată însămânțării.

TARIFUL DIRECT DE MĂRFURI C. F. R. CU LINIA PLOEȘTI-VĂLENI

La 25 cor. va intra în vigoare tariful direct de mărfuri între căile ferate deoparte și stațiile liniei Ploești-Măneci și Băicoi-Moreni de altă parte.

Acest tarif are taxe directe pentru unele mărfuri, iar pentru altele se aplică tarife întrerupte, adică pe porțiunea C. F. R. taxele tarifului local de mărfuri, iar pe parcursul C. F. P. V. taxele tarifului local de mărfuri ale acelei linii.

Tarifele directe se împart în 2 părți distincte și anume:

a) tarifele cu caracter general și

b) tarifele în stațiuni.

Mărfurile pentru cari nu există nici tarife directe cu caracter general și nici tarife de stațiuni și cari mărfuri pot circula în orice sens dela o cale ferată la alta, se taxează pe baza tarifelor locale ale fiecărei căi ferate.

Transporturile vor circula cu o singură scrisoare de trăsură dela stația de predare până la stația de destinație, așa cum se specifică în dispozițiile acestui tarif.

Transporturile în acest tarif sunt supuse tuturor dispozițiilor generale din tariful local de mărfuri și dispozițiilor din regulamentul de transport, care nu sunt contra dispozițiilor din acest tarif.

Silly Vasiliu

JOI
Sâmbătă și Duminică
MATINEURI
ora 3 și jum.

Cea mai formidabilă revistă a d-lor Vlădoianu și Costantinescu
ALHAMBRA IUBEȘTE!

VIAȚA POLITICĂ

De ce a plecat la Paris ministrul de finanțe

= Ministrul de finanțe era să provoace confiscarea fondului disponibil al statului român. = S'a cerut restituirea sumelor. = Guvernul amenință cu demisia. =

Ne lasă cu desăvârșire indiferenți aprecierile presei în slujba ministrului de finanțe, în ce privește activitatea acestuia și plecarea lui la Paris. Am spus și o repetăm: omul acesta care a făcut atât de mult rău țărei, care a compromis creditul nostru, care a pus în joc onoarea semnăturei statului român, n'are autoritatea morală de a mai reprezinta interesele țărei peste graniță. Dacă guvernul francez și-a exprimat dorința de a interveni în conflictul cu creditorii, altcineva trebuia să fie trimis la Paris, nu acela care a făcut răul și care de câte ori se încerca o convenție cu dânsul, bătea cu pumnul în masă și amenința cu urgia lui. Pentru noi era tocmai o datorie de înalt patriotism, să atragem atențiunea guvernului să nu facă greșala de a trimite la Paris pe ministrul de finanțe, care neavând nici un fel de simpatie în capitala Franței și nebucurându-se acolo de nici un fel de încredere, nu va putea ajunge la un bun rezultat.

Și acum să vedem de ce a plecat ministrul de finanțe la Paris.

•

Inainte de plecare, ministrul de finanțe a declarat ziariștilor că se duce la Paris fiind invitat de guvernul francez, dar că acolo nu va sta de vorbă cu creditorii.

Așa prezentate lucrurile, ele nu corespund adevărului.

Când Banque de Paris et Pays Bas a blocat cota de 20% trimisă de ministrul de finanțe, acesta excitat peste măsură, a bătut cu pumnii în masă și a amenințat cu sesisarea justiției. Nimeni fiește nu s'a intimidat.

Atunci ministrul de finanțe a intervenit pe cale oficială, și a cerut ca, Banque de Paris et Pays Bas, din moment ce nu execută dispozițiile date în ce privește întrebuințarea cotei de 20%, și neputând depăși sau schimba mandatul ce i s'a dat, să restitue suma.

Și ministrul de finanțe a făcut o cerere formală de restituirea sumei.

La această cerere, tot pe cale oficială s'a atras în mod amical atențiunea ministrului de finanțe că dacă insistă să se restitue suma, și dacă restituirea se face, expune statul român la pericolul sechestrării tuturor fondurilor pe care le are disponibile în străinătate, de către creditorii neplătiți, în comptul cuponului integral. Ceeace s'ar fi întâmplat cu siguranță, dacă ministrul de finanțe ar fi stăruit în cererea sa.

Din fericire pentru prestigiul statului, care era la un pas de o situație extrem de gravă, au fost oameni în guvern cari l-au împiedicat să facă și această nouă gafă.

Ministrul de finanțe francez nu putea vedea cu ochi buni agravarea conflictului și, cum până în ultimul moment sforțările ce le-a depus n'au putut da un rezultat, a opinat să se reia discuțiunile cu creditorii la Paris, prin intermediul său. Nu este deci vorba, după cum a spus ministrul nostru de finanțe, de a nu se mai discuta cu creditorii.

Ministerul de finanțe francez va face oficiu de intermediar căutând să se ajungă la o tranzacțiune.

Punctul nevralgic îl constitue chestiunile experților.

Ministrul nostru de finanțe a făcut cunoscut la Paris, că deși dânsul a fost în totdeauna pentru admiterea experților și este și acum de aceeaș părere, totuș, din cauza situației interne de partid, nu mai poate admite venirea experților în țară: iar dacă se insistă la Paris asupra acestei chestiuni, guvernul va trebui să se retragă. Mai mult, ministrul nostru de finanțe a trimis vorbă la Paris că aceasta este și opiniunea d-lui Vaida, care este decis să respecte acordul stabilit la Sinaia cu d. Mihalache, cu riscul plecării dela guvern.

Dar, după cât suntem informați, aceeași intransigență este și de partea creditorilor străini, cari susțin că ei nu văd nici un fel de jignire în cererea lor de a se respecta acordul de la Geneva. Asociația creditorilor susține că din potrivă, fiind aproape sigur că experții vor constata imposibilitatea în care se găsește statul român de a achita cuponul, înțelegerea va putea ... stabilită mult mai ușor și autoritatea morală a unui asemenea acord bilateral va fi indiscutabilă pentru toată lumea.

După cât se pare, ministerul de finanțe francez nu găsește, cu toată dorința de a vedea aplanat conflictul, argumente ca să le opue modului de a vedea al creditorilor. Totuși, ministerul de finanțe francez, după indicațiile ce le deținem din sursă bine informată, speră să se poată ajunge la o tranzacție prin găsirea unei formule care, fără a se deroga dela prevederile acordului dela Geneva, să înlesnească momentan o reluare de raporturi și de negocieri.

Aceasta este situația.

După cum se vede ea este extrem de delicată și tocmai fiindcă și părerea noastră este, că în interesul țărei, în interesul prestigiului statului român trebue să se ajungă la aplanarea acestui conflict provocat cu atâta ușurință de nechibzuința unui om cu un temperament nenorocit — de aceea am insistat ca alt cine de cât ministrul de finanțe să plece la Paris. Omul acesta, sau va face imposibilă intervenția amicală și binevoitoare a ministerului de finanțe francez, sau se va înapoia de acolo cu o nouă umilință pentru statul român.

Maeștrii-maestromania

Procesul odiosului dublu asasinat din str. Militari, desvelind încă unul din unghierele vieții și societății Capitalei, a inlesnit opiniei publice posibilitatea să cunoască o serie de vietăți, apucături și aspecte pe cât de inedite pe atât de stridente.

S'a văzut astfel, în prim rând, promiscuitatea înfiorătoare în care se prăbușesc unii tineri avocați, — ademeniți de mizerabila sete de arginți, de câștigul factice, fără muncă și fără așteptare, — în văzul fruntașilor primului barou al țării și la doi pași de palatul justiției.

S'a văzut, apoi, de câtă cumplită bestialitate asasină pot da dovada unele exemplare omenești — ce necinstesc totuși genul omenesc — și îți adună indignarea neputincioasă, incrisparea pumnilor contra insuficienței represiunii.

S'a văzut de asemenea pretoriul justiției transformat în scenă de spectacol, în amvon de propovăduire, în ecran de răspândire, de amplă publicitate și de desmățată exhibiție, a detaliilor crimei, a „rufelor" desgustător de murdare, nespălate, de familie și a drojdiei abjecte a slăbiciunilor și păcatelor, în loc ca asemenea orori — dacă erau indispensabile justiției — să fi fost scrutate în ședință secretă, strict secretă și doar în limitele sumare interesând procesul.

S'a văzut tot ce n'ar fi trecut măcar prin mintea cuiva că s'ar putea vedea aievea.

•

S'a mai văzut însă ceva. Ceva ce poate trece neobservat și în orice caz lipsit de esențialitate pentru unii. Dar care pentru noi a fost dureros și plin de ecouri evocatoare.

E de amănunt, dar și de actualitate.

Voim să însemnăm aci anume, fenomenul semnalat de acest proces al abundenței de maeștri: maestromania...

„Mastrul" Nicolaescu, lucra ca secretar la „maestrul" Nătăsescu; maestrul Dubișteanu apără pe asasin cu mărturiile „maestrului" Bostântinescu; maestrul Isculescu se referă la autoritatea europeană a maestrului Ignotescu...

Dintr'odată, din senin, s'a revărsat o pletoră de maeștri — par'că anume mobilizați în proces ca să zăpăcească orice disciplină a judecății și orice ierarhie a valorilor — printre cari avocați reputați ca ctitori ai barei și elocinței judiciare române, ca Radu Rosetti, Valjean, Pantazi, Micescu, Ottulescu... de abia mai pot răzbi să-și facă drum spre aer curat...

Ai crede că s'a pierdut, cu totul, măsura.

Afară de cazul când nu împărtășești deadreptul, părerea celui care ne spunea că... maestromania de azi, ca și generalomania abondentă de eri, îmbracă forma îngrijorătoare a grandomaniei desprinsă din tratatele de medicină...

Cazul prof. comunist Constantinescu-Iași

Cazul profesorului Constantinescu-Iași l-am adus la cunoștința opiniei publice.

El e destul de grav.

Un profesor universitar, dela facultatea de teologie din Chișinău, nu numai că împărtășește doctrina și ideile comuniste, dar participă la congresele internaționale organizate de asociațiile și partidele comuniste și declară, în adunări publice, că Basarabia nu aparține de drept României, ea este ocupată provizoriu de noi și trebue să facă parte din Uniunea republicilor socialiste sovietice!

In orice alt stat, condus după alte norme și principii de guvernământ, cazul amintit ar fi fost imediat rezolvat așa cum impun interesele naționale și culturale.

La noi, sub actualul regim, asemenea cazuri nu sunt urmate de sancțiunea cuvenită și nici nu sunt luate în serioasă considerație de conducătorii responsabili ai țării.

Ministerul instrucției publice a avut timp suficient să ia măsurile cuvenite împotriva unui membru al corpului universitar, care, prin activitatea sa politică și prin ideile ce le propagă, atât în țară, cât și în străinătate, s'a dovedit a fi un dușman al intereselor statului român, un agent propagandist sovietic, un element primejdios în învățământul public superior.

Totuși, nici până astăzi, ministerul instrucțiunii publice n'a anunțat, printr'un comunicat, ce măsuri a luat în cazul profesorului Constantinescu-Iași, dela facultatea de teologie din Chișinău. Este oare permis ca numitul profesor comunist să fie menținut la catedră?

D. ministru al instrucției publice trebue să ia în seamă, atât interesele statului român, cât și ale învățământului universitar.

D. Mihalache a făcut noui declarații

C.-Lung-Muscel, 16 Oct.

In legătură cu recentele pronosticuri politice ale unui ziar din Capitală, d. Mihalache ne-a făcut următoarele declarații:

Este prilejul unei puneri la punct. D. Vaida știe că nu ar putea fi vorba de participarea mea în guvern în vreun fel oarecare decât exclusiv pe baza programului cunoscut dela Câmpulung luat în întregimea lui, adică: program, metodă, partid și atmosferă. Eu m'am deprins a nu mă juca nici cu cuvintele nici cu atitudinile. Ceeace am declarat la Câmpulung este reflexul unor îndelungate meditațiuni, lecturi, experiențe, verificări. Mă socot legat definitiv de cele afirmate și nu înțeleg să renunț la o iotă, atât timp cât și biroul partidului n'a repins ceva din cele afirmate de mine.

— Cum trebue tălmăcit votul comitetului general central al partidului cu privire la programul de la 10 Septembrie făcut aci la Câmpulung?

— Așa cum l-am dat, așa cum l-am așteptat: adoptarea în întregime a acestui program, luat însă ca bază de discuție.

Aceasta înseamnă că biroul și comisiunile ce îl vor alcătui se vor așeza pe această bază și vor discuta capitolele, detaliile și modalitățile de realizare, cu excepția capitolului monetar care angajează și responsabilitățile directe ale guvernului, singur în măsură a avea date complete precum și alte răspunderi directe sau indirecte (Banca Națională etc.); an înțeles că discuțiile asupra acestei părți să se ducă de guvern ca factor răspunzător, ceeace iarăși nu înseamnează că în ce mă privește m'aș desinteresa. Toate acestea până la congres, care va avea să decidă în ultimă instanță asumându-și și consecințele.

— Care sunt raporturile dv. cu guvernul?

— Cele mai amicale și loiale. In limita puterilor mele și în limita în care ar simți nevoie îi dau tot concursul meu personal și ca vicepreședinte, cât timp se menține în încrederea țării, regelui și partidului.

— Vă socotiți solidar răspunzător cu toate actele guvernului?

— Dacă ar fi fost să mă socot personal și solidar răspunzător cu toate actele (nu numai cu linia generală programatică, singura care dictează acțiunea noastră de solidaritate și disciplină) nu aș fi demisionat din guvern.

— Care este obiectul principal al vizitelor dvs. în județ?

— Mai multe verificări și studiu. In Muscel cu o adiministrație locală admirabilă, experimentăm în mic și în cadrul modest al puterilor și sistemului bugetar și monetar actual, aceea ce constitue cheea de boltă cu programul enunțat pentru țară. Rezultatele se văd pretutindeni în județul nostru: realizări într'un an cum nu s'au văzut în zeci de ani, muncă și venituri populației, înzestrări de toate feiurile: culturale, sanitare, drumuri, poduri, diguri etc. Ce nu s'ar putea realiza în alt cadru, cu un nou sistem și cu metode potrivite!

Corresp.

Batalioane de asalt

O modă nouă a invadat politica românească: uniformele, cămășile de diverse culori, „batalioanele de... asalt" etc.

Câtă vreme partidele de opoziție sau grupările noui umblau să capteze partizani prin astfel de mijloace ce se adresau mai mult naivității vulgului, oamenii, serioși dădeau din umeri, socotind că nu prezintă un pericol real soiul acesta de manifestări.

Dar gluma a început să se îngroașe și mania „cămășilor" și „batalioanelor de asalt" se întinde ca pecinginea.

La Timișoara, la o constătuire, care s'a ținut Joi seara la clubul național-țărănist din piața Unirii, d. Sever Bocu a vorbit despre „era nouă" ce bate la ușă, în vederea căreia adevărații luptători trebue să îmbrace cămăși și să încalțe cisme spre a porni în propagandă la sate.

D. Sever Bocu a afirmat apoi, că „are asentimentul d-lui Al. Vaida pentru o cât mai grabnică organizare a legiunilor și batalioanelor de asalt".

Nădăjduim, că d. Sever Bocu n'a avut nici o împuternicire dela primul ministru să facă o declarație de gravitatea celei de mai sus.

Căci ce fel de legiuni și batalioane „de asalt" poate organiza un partid care e la cârma țării? Impotriva cui? In apărarea cui?

Consideră guvernul atât de periculoase celelalte „batalioane de asalt" — pe cari lumea serioasă le privește ca pe o comicărie — în cât nu socotește îndestulătoare forța autorităților constituite și-i trebue să organizeze batalioane țărăniste?

Ce înseamnă jocul acesta menit să arunce și mai mult sămânța neliniștii în mintea oamenilor împovărați de griji și de nevoi?

Se pregătesc oare țărăniștii ca, după trecerea în opoziție, să imite pe legionarii de diferite culori și să aibă gata contra-batalioane?

Datoria guvernului e să pună capăt fără întârziere acestor manifestări, cari din ridicule încep să devină alarmiste.

Prea grave sunt preocupările interne și externe ale zilelor de acum, pentru ca guvernul să contribue și el la menținerea și agravarea unei stări de spirit dăunătoare din toate punctele de vedere.

AVIOANE POLONEZE ÎN CAPITALĂ

Luni la ora 4 și 20 d. a., a aterisat pe aerodromul militar dela Pipera o escadrilă de 31 avioane poloneze, sub conducerea d-lui col. Raeyski, comandantul șef al aviației militare din Polonia.

Avioanele poloneze au apărut deasupra aerodromului Pipera în două formațiuni strânse.

Unul dintre ele, de tip Lublin pilotat de Orlovski având la bord pe comandantul escadrilei, d. col. Raeyski, a venit detașat de grosul formațiunilor și a aterisat primul pe aerodrom în timp ce restul avioanelor a făcut un tur deasupra Capitalei.

Trecerea avioanelor peste oraș a impresionat mult populația, atât prin corectitudinea formației cât mai ales prin luțeala cu care zburau și zgomotul motoarelor ce amintea epoca războiului.

D. col. Raeyski a fost întâmpinat de d-nii g-rali Lăzărescu și Sichitiu. Au mai fost de față d-na și d. Arcyzsewski, ministrul Poloniei la București; președintele F. A. I., d-na și d. col. Mora, d-na și d. Kowalewski atașatul militar polon, d-na și d. Steniezka, d-na și d. col. Cașolteanu, col. Zanotti atașat militar italian, col. Pallas atașat militar francez; Grusewski, atașat de presă polon, colonelii Beroniade, Rang, Telemac, Ramiro Enescu, Dăscălescu, comandor Bănciulescu, ing. Marinescu, col. Diculescu, numeroși membri ai coloniei poloneze și toți aviatorii aflați în garnizoană.

Pe teren, în fața hangarelor, au fost orânduite mare număr din avioanele noastre încadrate de trupă și ofițeri.

ATERISAREA

După ce avioanele poloneze au zburat peste Capitală, au revenit la Pipera unde pâlcuri, pâlcuri, au aterisat în excelente condiții.

E UN ZBOR DE ANTRENAMENT OBIȘNUIT

D. col. Raeyski, rugat să ne spună cum s'a desfășurat zborul până la București, ne-a declarat următoarele:

— „Ceeace am făcut noi nu e decât un zbor obișnuit de antrenament. Am plecat azi dim. dela Lwow cu destinația Iași, unde am sosit în perfecte condiții. După ce ne-am întreținut cu camarazii români pe aerodrom, am făcut aprovizionarea cu benzină și ulei.

După amiază, am părăsit aerodromul dela Iași, ultimele aparate decolând la 3 fără 15 m.

Tot timpul am avut vizibilitatea destul de bună.

•

In câteva minute după aterisarea ultimelor avioane, toate aparatele erau așezate în linie în fața avioanelor noastre. Avionul comandantului, care e un biplan Lublin era scos înaintea rândului și a fost arborat pe el stindardul escadrilei. In momentul ridicării pavilionului polonez, muzica a dat onorurile.

D. col. Raeyski, însoțit de d-nii generali Lăzărescu și Sichitiu, a trecut prin fața aviatorilor și aparatelor noastre înșiruite în fața hangarelor.

D-nii general Sichitiu și col. Negrescu au felicitat în numele aviației române pe d. col. Raeyski pentru raidul făcut cu așa de important număr de aparate.

D. ministru al Poloniei și ceilalți membri ai ambasadei și coloniei împreună cu ofițerii români au făcut cerc cu aviatorii polonezi cu cari s'au întreținut.

Avioanele cari au făcut acest raid sunt P. Z. 4 cu motor Jupiter de 480 h. p. Ele sunt de același tip cu cele comandate de noi în Polonia. Motorul cu care vor fi prevăzute avioanele noastre va fi însă ceva mai puternic. Jupiter K. 9. Aceste avioane monoplase echipate cu toate cele necesare în timp de război au o viteză de 320 km. la oră. Ele sunt complet metalice.

Aripile dedesubt sunt colorate în albastru, iar pe spate cu verde așa că pe timp senin, privite de jos, și dacă sunt la mare înălțime cu greu pot fi urmărite cu ochii, căci se confundă cu albastrul cerului.

Avioanele de vânătoare au fost însoțite de 2 avioane trimotoare Fokker-Wright.

Toate aparatele și motoarele sunt fabricate în uzinele poloneze. Motoarele Jupiter și Wright fiind de origine străină, sunt făcute în licență ca și avionul Fokker.

Acum se lucrează în Polonia la un motor de concepție pur națională.

Alimentarea avioanelor pe întreg parcursul românesc s'a făcut de către Soc. „Distribuția" de petrol, care dispune de o admirabilă organizație în acest scop.

MASA DELA „CONTINENTAL"

Seara, flotila de luptă a dat o masă camaraderească onorată și de prezența A. S. R. Principele Nicolae și de d. ing. Irimescu, subsecretarul de stat al aerului.

La această masă frumos aranjată de d. G. Manolescu la Continental, au participat din partea oaspeților polonezi d-nii: col. Raeyski, comandantul aviației poloneze, maior Pawlokowski, căpitanii Morawski, Muller, Kiempinski, Bajan, Niezdzwiecki, Pamula, Lukasiewici, locotenenții Saczewski, Gazda, Ostrowski, Kolobienski, Pietraszkiewics, Krasnodebski, Kosinski, Czezny, Wczelik, Grodzicki, Orzechowski, Makowski și subofițerii Rozycki, Zalewski, Kowalczyk, Kolkon, Pniak, Macek, Sierz și Zydor.

Din partea flotilei de luptă au participat d-nii generali Sichitiu, Henescu, colonelii Beroniade, Manolescu, Negrescu, Telemac, Diculescu, Ramiro Enescu, Rang, Vasilescu, maiorii Burduloiu, Cașolteanu, căpitanii Alimănescu, Gogu Ștefănescu, Romanescu, Mărășescu, Stănescu, Huber, Mircea, Georgescu-Șarpe, Mitulescu, Pâclea, locotenenții Crăciunescu, Stoenescu, Bordeanu, Struțu, adjutanții, Evghenovici, Dănălache, Grosanu și Chifulescu.

La masă a toastat A. R. Principele Nicolae pentru aviația poloneză și pentru prietenia care leagă cele două țări vecine.

Toți oaspeții poloni, în frunte cu d. col. Raeyski, au răspuns în cor în limba polonăura, repetat de 3 ori.

A. S. Regală a părăsit masa la ora 12 fără un sfert.

•

Azi, Miercuri, la ora 5 d. a., aviatorii polonezi vor face deasupra aerodromului militar Pipera, zboruri de acrobații la care poate asista și publicul.

•

Tot azi la ora 5 d. a., se va da un ceai la legația poloneză, iar seara, la ora 9 și jumătate, va fi o recepție la Aeroclubul Regal al României.

Escadrila poloneză va părăsi Capitala, mâine dim.

C. Or.

—xox—

Un atac al comitagiilor bulgari in Iugoslavia

Belgrad, 16 (Rador). — *In cursul nopții de eri, o bandă, compusă din opt comitagii bulgari, a încercat să treacă în Iugoslavia în regiunea Ghevgheli.*

O patrulă de jandarmi iugoslavi a pus pe comitagii pe fugă.

—ooxx✱xxoo—

După federalizarea societăților de foști combatanți

In urma federalizării tuturor societăților de foști combatanți, care s'a făcut Duminică, s'a dat Luni o masă comună la restaurantul Enescu la care au participat reprezentanții tuturor societăților recent federalizate.

In asistență am remarcat pe d-na Alexandrina Cantacuzino, d-nii Victor Cădere, ministrul nostru la Varșovia, președintele Fidac-ului mondial, prof. C. Kiriițescu, Virgil Serdaru, Elie Bufnea, I. Drăghici, din partea Uniunii voluntarilor, A. Popau, Mihnea Socec, ing. Nemeș, etc.

După câteva cuvântări cari s'au ținut, d. Victor Cădere, care urmează să plece la Varșovia, și-a luat rămas bun dela exponenții foștilor combatanți, asigurându-i de tot sprijinul său, arătând că înțelege să lupte pe toate căile pentru propășirea Fidac-ului.

MARELE MAGAZIN

Bazarul Popular

Str. Lipscani No. 55 (fost Missir)

asortat cu ultimele noutăți, vinde cel mai eftin:

Finetin	pentru Pijamale	Lei 24	Breitschwantz	dela	Lei 295
Veloutin	pentru rochițe	„ 36	Soie	lavabile pentru lingerie	„ 45
Zenana	flanelată	„ 69	Toile tarare	culori garantate	„ 32
Flanel	imprimat pentru robe de chambre	„ 49	Robe	de chambre brodate din Crêpe de Chine	„ 380
Catifea	uni în toate culorile	„ 80	Mantouri	pentru copii modele	„ 380
Stofă	pentru Mantouri lat 140 cm.	„ 150	Rochițe	de Stofă pentru copii de la	„ 150
Lenaj	„Angora" pentru rochi lat 130 cm.	„ 149	Fețe de mese	„Gobelin 150 | 150 cm.	250
Duvetină	imprimată	„ 55	Cuverturi	de Jenilie 150 | 200 cm.	„ 490
Pleduri	de lână	„ 295	Prosoape	dela	„ 20

Mătăsuri, Lenajuri, Catifele, Velours, Chifon, Stoffe pentru Mantouri, Atlas și Broché pentru plăpumi. Pânză broché pentru saltele. Șifoane și Olandă pentru lingerie. **Tricotaje modele exclusive,** Covoare, Linoleum, Gobelin și mochet pentru mobile. Indanthren și Rodié penru perdele, Cuverturi, etc.

Confecțiuni pentru Doamne și Copii.

Un protest al profesoarelor liceului „Oltea Doamna" din Oradea

Profesoarele liceului de fete „Oltea Doamna" din Oradea, au adus la cunoștința d-lui ministru al instrucției publice felul cum se schimbă și se numesc directorii la acest liceu din considerațiuni străine de interesele școalei.

In anul 1932, fostul ministru al instrucțiunii, d. Iorga, a hotărît ca acest liceu să intre în legalitate prin numirea unei directoare, hotărire ce a fost anulată după 4 luni de zile de stărăluitoare intervenții din partea fostului director, impus ilegal, continuu și perseverent la acest liceu — atât spre distrugerea acestei școale cât și pentru nesocotirea prestigiului și amorului propriu al Corpului profesoral alcătuit din profesoare titulare și definitive.

Suntem convinși că d. Gusti, ministrul instrucției publice va lua măsurile cuvenite, satisfăcând cererea perfect intemeiată a profesorelor liceului de fete „Oltea Doamnă", conștiente de menirea unei instituții culturale românești la granița de vest.

—ooxx×ox×xxoo—

Un nou roman

Editura „Cartea Românească" scoate zilele acestea *„Imi placi"*, roman politic, datorit talentatei scriitoare d-șoara *Erastia Peretz.*

Volumul va cuprinde 300 de pagini și se va bucura cu siguranță de un un real succes.

—ox✱xox✱xxo—

Dela școala națională de morărit și panificare"

Comitetul școalei de morărit și panificație a ținut ședința de constituire.

A fost ales președinte d. senator Ionescu Berbecaru.

A fost proclamat membru de onoare al comitetului școlar, d. D. R. Ioanițescu ministrul muncii.

Școala își va deschide cursurile în ziua de 30 Oct., în localul Căminului de ucenici dela Obor, pus la dispoziție de d. ministru al muncii.

Elevii reușiți la examen și admiși în școală se vor prezenta la internatul școlii în seara de Duminică, 29 Octombrie, școala începându-și cursurile Luni 30 Octombrie.

Ședința viitoare a comitetului scolar se va ține la sediul școalei și va fi prezidată de d. ministru al muncii.

Directorul de studii al școalei va fi ales de consiliul profesoral, în prima ședință ce va fi.

A APARUT UN NUMAR NOU DIN

„Ziarul Științelor și al Călătoriilor"

Cea mai bine scrisă și mai bine informată publicație românească pentru știință și tehnică.

Din bogatul sumar al numărului de săptămâna aceasta spicuim:

POVESTEA UNUI ORAȘ MARE. — Cum s'a născut un oraș modern într'un colț pustiu al Pacificului.

NU OMORIȚI RANIȚII! — Știți cum trebuesc date primele ajutoare unui rănit? Articolul nostru vă învață cum să procedați și cum să salvați viața unui accidentat. Citiți-l cu toții!

LA CHICAGO. — Interesantul reportaj al lui I. Marius-Mircu desvălue noui aspecte ale uriașei expoziții de peste ocean.

AUTOGIRUL PENTRU TOȚI. Avionul pe care-l așteptăm.

ȘI REPTILELE AU PRIETENI... — De ce nu?

Prăvălie automată. — De-ale filateliei. — Sborul planat al insectelor.

PRIN POLONIA. — O călătorie de cel mai mare interes.

CUM SĂ NE ALEGEM UN APARAT DE RADIO. — O scrisoare cu tâlc adresată tuturor radiofoniștilor de d. ing. I. C. Florea.

Consultații radiofonice. — Știri. — Informații. — De toate.

Splendide ilustrațiuni.

Exemplarul 5 lei pretutindeni!

Cereți-l chiar astăzi chioșcarului d-vs.! Mâine va fi prea târziu!

După congresul corpului silvic inferior

Despre felul cum concep cei dela C. A. P. S. să fericească pădurile României, am avut prilejul să ne ocupăm în diverse rânduri. In ultimul congres al brigadierilor silvici ni s'a desvăluit și altă latură a activității acelor domni și nu din cele mai simpatice. Felul cum sunt tratați acei oameni cărora li se încredințează averi de milioane pentru un salariu de câteva sute de lei pe lună, în timp ce pentru diurnele și jetoanele membrilor din consiliul de administrație al C. A. P. S.-ului se risipesc cu generozitate atâția bani, este în adevăr scandalos.

Dar unde nedreptatea și abuzul depășesc măsura cum este în procedura folosită pentru sanatoriul dela Govora. S'au strâns dela brigadierii silvici și pădurari, din salariu, fără să fie întrebați, peste trei milioane de lei, dar când sanatoriul a fost gata s'a găsit de cuviință să fie dat societății „Progresul silvic" al cărei membri sunt numai ingineri silvici. Dar aceștia, în număr de 600, na'u putut contribui în aceeaș măsură cu cei 12.000 de brigadieri și pădurari, pentru sanatoriu. Aceștia din urmă protestând, C. A. P. S.-ul a decis să pună la dispoziția celor bolnavi un număr de camere, contra sumei de 1500 lei lunar. Suma poate părea mică, dar nu pentru acei umili paznici ai pădurilor statului cari nu primesc decât maximum 800—1000 lei pe lună. Diferența de unde s'o plătească? S'au întrebat d-nii dela C. A. P. S. când au luat această măsură?

De celelalte doleanțe îndreptățite nici nu mai amintim. Ar fi și inutil. Cât timp va dăinui actuala stare de lucruri și mentalitatea celor dela C. A. P. S. e greu să speri în vre-o îndreptare. Sub domnia bunului plac totul e permis.

Intâmplări din Capitală

Nenorocirea din gara Obor

— Un mal se prăbușește peste 4 muncitori. — 3 răniți și 1 mort —

Patru muncitori, cari săpau eri la un șanț pe linia ferată București-Oltenița, lângă cantonul nr. 13, au fost acoperiți de un mal care s'a prăbușit peste ei.

Victimile erau muncitori ceferiști și locuiau la cazarma de lângă cantonul 13.

Unul din ei, Voicu Duminică, de 18 ani, din com. Fălfari (Argeș), a fost scos mort.

Ceilalți trei s'au ales cu diferite răni grave: Ion Tinca, de 17 ani, are contuziuni forte în regiunea bazinului și abdomenului; Carol Filigel, de 18 ani, s'a ales cu piciorul drept fracturat iar Dumitru M. Andrei, de 20 ani, cu contuziuni grave interne în regiunea bazinului.

Răniții au fost transportați cu Salvarea la spitalul c. f. r. din str. Viting iar trupul celui mort la institutul medico legal.

Din primele cercetări s'a stabilit că nenorocirea s'a întâmplat din cauză că șanțul nu fusese consolidat cu stâlpi și scânduri.

Mort din ca uza bătăii

Acum două zile a fost internat la spitalul Brâncovenesc șoferul Badea I. Oprea, din fundătura P. Ispirescu 7.

După scurt timp a murit.

Transportându-se cadavrul la institutul medico-legal, la autopsie s'a constatat că șoferul a murit din cauza unor răni ce le avea la cap.

In urma cercetărilor făcute de poliție ,s'a stabilit că Badea fusese lovit cu o rangă de fier în cap de stăpânul său I. Popa.

Acesta a fost arestat.

Agresori arestați

Poliția a arestat eri pe Carol Hildvester, din str. dr. Pasteur 8 și pe Iosif Ilieu, din str. Mihai Cogălniceanu 22, cari au rănit cu cuțitele pe Constantin Gheorghe din str. Linia Arsenalului 22, în timpul scandalului petrecut Sâmbătă noaptea pe str. Isvor, fapt de care ne-am ocupat în ziarul nostru de eri.

Agresorii au fost înaintați parchetului.

Injunghiere

Locuitorul P. M. Stoian, din șos. Mihai Bravu 343 s'a luat la ceartă cu tânărul D. V. Sfetcu, din str. Durostor 4.

In toiul certei, Stoian i-a dat adversarului său patru lovituri cu un cuțit în spate.

Rănitul a fost internat la spitalul patronal, iar agresorul arestat.

Neînțelegeri sentimentale

Angela Ionescu, profesoară de muzică, cu locuința la hotel „Culina" din str. Oituz 5, certându-se cu prietenul ei, a băut 300 grame de spirt denaturat.

Ea a fost dusă de Salvare la spitalul Coltea.

La luptă cu berbecii...

Comerciantul Oscar Kubesch, din str. Roma 6, s'a dus eri pentru niște chestiuni la uzinele chimice române din șos. Panduri 71.

Pe când aștepta în curte, un berbec care sburda pe-acolo liber, s'a repezit cu coarnele în piciorul lui drept, rupându-i-l.

Rănitul a fost dus de Salvare la spitalul Brâncovenesc.

Dragoste neimpărtășită

Lucrătoarea Petruța Tamadiu, de 19 ani, din str. Joltei 17, refuzând prietenia lui Aurică Mârgean, acesta a înjunghiat-o cu un cuțit.

Victima a fost transportată la spitalul Brâncovenesc.

Chestii familiare

Aceasta este cauza care l-a determinat pe tânărul George Georgescu, din str. Pericle Gheorghiu 45, să ia 2 pastile de sublimat și 6 de chinină.

Salvarea l-a dus la spitalul Brâncovenesc.

Hoții — toamna...

Casa din str. Popa Soare 36, proprietatea d-lui prof. Stroescu, stă, de câteva zile, cu obloanele trase, cu ușile închise, cufundată în liniște și nemișcare.

Proprietarul a plecat, cu familia, la culesul viei.

Dar aseară vecinii au observat o animație suspectă prin curte — un ins care căuta să se strecoare neobservat.

Când s'a dat alarma, necunoscutul a rupt-o de fugă pe uliți.

Gardianul, care, din fericire era pe aproape, la strigătele vecinilor a alergat cu revolverul în mână, trăgând câteva focuri în aer.

Necunoscutul vizitator, de frică, a ridicat mâinile, predându-se.

Il chiamă Ilie Schwartz de ani, originar din Basarabia, cu recunoscută și variată activitate de hoț, cu cazier.

D-lui comisar șef Ștefan Popescu, care l-a luat în cercetare, i-a mărturisit că venise să fure.

TOȚI ERAU ARTRITICI LUÂND

URODONAL

INDISPOZIȚIILE AU DISPĂRUT

Artritiocul, din toate țările și din toate clasele sociale, vede apărând pe fața sa simptomele accidentelor patologice cari îl amenință: figura congestionată, ochii sau tenul gălbui, pleoștirile căzute sau moleșite, umflături sub ochi, vinele temporale prea pronunțate, astfel sunt simptomele cele mai frecvente a excesului de acid uric care este adevărata cauză a **arteriosclerozei, a reumatismelor, a gutei, a sciaticei, a obezității**, etc...

Pentru a evita aceste complicațiuni artritice și de la prima alarmă, trebue să se recurgă la dizolvantul cel mai perfect al acidului uric, URODONAL, căci URODONAL-ul este singurul în stare să efectueze un filtraj complect al sângelui și să activeze evacuarea prin deschiderile naturale (ficat și rinichi) a tuturor deșeurilor și reziduurilor ce se acumulează în organism.

URODONAL a fost experimentat și apoi recomandat de mai mult de o sută de mii de medici din lumea întreagă.

și MARI PREMII

Globeol

Puternic tonic și reconstituant se întrebuințează cu mult succes la anemie, asthenie și în convalescență.

URODONAL

dizolvă acidul uric

LA FARMACII ȘI DROGUERII

MEMENTO

—xox—

CALENDAR

MIERCURI, 18 OCTOMBRIE

Ortodox: Sfântul Apostol Luca Evanghelistul.

Catolic: Sf. Luca Evanghelistul.

Protestant: Luca Evanghelistul.

Evreesc: 28 Tișri 5694.

Mahomedan: 28 Gemadi-el-Ahir 1352.

*

Răsăritul soarelui: 6.35; apusul soarelui: 17.26.

RADIO

Toată lumea în vorbitor
Unde ultra scurte, mijlocii lungi, 18-2000 mtr.
rețineți clar și puternic numai prin Superheterodina
UNIVERSAL-SUPER
RADIONE
Reprezentanță Generală
LEONIDA & Co. S. A.
B-dul Take Ionescu No. 32
Tel. 202|48.

MIERCURI, 18 OCTOMBRIE

394 m. BUCUREȘTI 12 kw.

1875 m. Feldioara-Brașov Experimental 0,750 kw.

13: Bursa, cota apelor Dunării. Concert de prânz: Uvertura la „Semiramida" de Rossini, executată de orch. simfonică din Milano, dirijată de Lorenzo Molajoli; Valsul Sirenelor de Waldteufel și Rândunelele din sat, vals de Joh. Strauss, executate de orch. de concert Columbia, dirijată de A. Weiss; Romanță rusă și Bublitschki, cântate de Arnolod Georgewski; Potpuri din „Casa cu trei fete" de Schubert, executate de orchestra Marek Weber; Fluturele de Popper și Arie din „Tannhäuser", executate la violoncel de Squire; Erotik de Grieg și Nocturnă de Chopin, executate de orchestra de cameră Weissgerber.

14: Radio-jurnal.

14.15: Muzică ușoară (plăci).

18: Orchestra Radio: Fucik: Fierarii veseli, marș; Walteufel: Vals; Verdi: Uvertura la „Puterea destinului"; Mozart: Fantazie din „Don Juan"; Urbach: Din caetul de schițe al lui Schubert.

19: Radio-Jurnal.

19.15: D-na Yvonne Demetriad, canto și **Ebner,** piano: Ich kann so zaertlich sein; Manfred: Nu vreau iubire; Was sind Küsse ohne Liebe; All of me.

19.30: Orchestra Radio: A. William: Glume muzicale.

20: Prof. Andrei Rădulescu: Inceputurile învățământului juridic în Țara românească.

20.20: Muzică de Cameră (plăci): Allegro vivace, Andante și Finale din Quintetul în la major (Quintetul Păstrăvilor) de Schubert, executat de Quintetul John Pennington.

20.45: Dan Botta: Neoclasicismul.

21: Efim Fliomen, violină Kreisler: Tambourin chinois; Bach: Gavotte; Ceaikowsky: Melodie; Ries: Perpetuum mobile.

21.30: Paul Prodan: Teatrul lui Sacha Guittry.

21.45: D-na Nina Aurelina, canto: Ravel: Fluerul fermecat; Fauré: Barcarolă; Duparc: Le château de Rosemonde; Debussy: Il pleut dans mon coeur; Enescu: 2 cântece de Clément Marot.

22.15: Gh. Drăghici, violoncel: I. S. Bach: Tatăl nostru cel din ceruri (transcris de Kodaly); Fr. Davico: Variațiuni de Carnaval (10 variațiuni fără temă); Th. Rogalski: Piesă; Schumann: Melodie; Hindemith: Capriccio.

22.45: Radio-jurnal.

23: Taraful Radio: Muzică românească.

*

Heilsberg, 60 kw. 276.5 m.—20. Concert bisericesc. 21. Știri, apoi dans. 21. Știri. 1. Concert nocturn.

Milano, 50 kw. 331.4 (Florența, Torino, Genova, Triest). — 20.20. Știri și plăci. 21.30. Comedie, apoi muzică de dans. 24. Știri.

Mühlacker, (Stuttgart), 60 kw. 350.6 m. — 20. Muzică bisericească. 21. Actualități 23.20. Diverse. 24. Program variat. 1. Muzică nocturnă.

Leipzig, 120 kw. 389.6 m. — 21. Muzică din anul 1813. 23. Știri. 24. Plăci.

Katowice, 12 kw. 408.7 m. — 20. Știri și plăci.

Roma, 50 kw. 441.2 m. — 20.20. Știri. 21. Știri și plăci. 22. Operă de Puccini.

Langenberg, 60 kw. 472.4 m. — 20. Concert bisericesc. 21. Actualități 21.10. Program variat. 23.30. Știri. 23.40. Program variat, muzică nocturnă.

Praga, 120 kw. 488.6 m. — 20.25. Concert de pian. 23.05. Concert simfonic, apoi știri în limba franceză.

Viena, 100 kw. 518.1 m. — 16.35. Plăci. 17.10. Conferință. 18.05. Compozitori austriaci. 18.55. Navigație. 19.10 Conferință. 20. Concert militar. 21.15. Amintiri din trecut. 22.10. Cântece. 23.10. Esperanto. 23.25. Concert seral.

München, 60 kw. 532.9 m. — 20. Concert bisericesc. 21. Program variat. 23.20. Știri. 24. Muzică nocturnă.

Budapesta, 18 kw. 550.5 m. — 18.45. Orchestră de salon. 20.40. Audiție muzicală. 22.40. Știri. 23. Canto. 23.30. Orchestră de țigani.

Varșovia, 120 kw. 1411 m. — 21. Concert de ghitare și canto. 22.15. Concert de pian. 23.10. Concert de la cafenea.

Berlin, (Koenigswusterhausen), 60 kw. 1635 m. — 20. Concert bisericesc. 21.05. Audiție muzicală. 22.10. Concert. 24. Muzică nocturnă.

JOI, 19 OCTOMBRIE

394 m. BUCUREȘTI 12 kw.

1875 m. Feldioara-Brașov Experimental 0,750 kw.

13: Bursa, cota apelor Dunării. Concert de prânz (plăci): Preludiile la actul I și IV din „Traviata" de Verdi, executate de orchestra de mandoline; Potpurriu din „Zâna păpușilor" de Bayer, executat de orch. de salon Felix Lemeau; Cântecul păstorului din „Mireille" de Gounod și Ay, Ay, Ay, de Gobrinero, cântate de A. Crabbé; Marșul funebru al păpușilor de Gounod și Ave-Maria de Arcadelt-Wood, executate de orch. New Queen's Hall, condusă de H. Wood; Serenada și Moment muzical de Schubert executate de Trio Odeon; Vin, femeie și cântec, vals de J. Strauss și Noapte cu lună pe Alster, vals de Fetras, executate de orch. Weber.

14: Radio-jurnal.

14.15: Muzică ușoară (plăci).

17.15: D-ra Sabina Metta: Lectură.

17.30: Muzică (plăci).

17.45: D-ra Alexandrina Demetrescu: Viața copiilor.

18: Orchestra Gr. Dinicu: Arii naționale; Bredicean: Foale verde, flori de crin și S'a dus cucul de plaiet; Maior Paraschivescu: Amintiri din alte vremuri, vals; Boccherini: Menuet; Romanțe și arii naționale; Lenoir: Ne dis pas toujours; Ventura: a) Doi ochi; b) Hora staccato.

19: Radio-jurnal.

19.15: Orchestra Gr. Dinicu: Burke: Carolina Moon, vals boston; Popper: Ca în zilele frumoase (solo violoncel); Arii naționale; Liszt: Rapsodia II-a; Romanțe și arii naționale.

20: Al. Busuioceanu: Cronica unei curți domnești fanariote.

20.20: Muzică vocală (Lieduri): Am văzut Primăvara și Taina, cântece populare germane, cântate de Leonardo Aramesco; Mâine și Serenada de Rich. Strauss, cântate de Claire Dux; Chemare de Rückauf și Imi port dragostea mea de Rich. Strauss, cântate de Leo Schlezak; Popas și Călătorul de Schubert, cântate de Fr. Broderson.

20.45: I. M. Sadoveanu: Cronica teatrală.

21: D-na Margareta Metaxa, canto: Mozart: Gli angui d'inferno din „Flautul fermecat"; Bellini: Arie din „Somnambula" („Ah! non credea mirarti"); Verdi: Arie din „Traviata"; Sinneletti: Ce te legeni, codrule; Brediceanu: Leagănă-te, frunzăn vânt; Brediceanu: Bade, dragostele noastre; Cine aude a mea guriță.

21.20: Orchestra Radio, concert simfonic, dirijat de d. George Georgescu: Mozart: Simfonia în mi bemol; Liszt: Concerto în mi bemol (solistă: d-ra Madeleine Cocorăscu).

22: Camil Petrescu: Lectură din opera sa.

22.15: Continuarea concertului simfonic al orchestrei Radio: Brahms: Simfonia 3-a în fa major.

22.45: Radio-jurnal.

*

Heilsberg, 60 kw. 276.5 m. — 21. Știri. 21.10. Concert din Copenhaga. 22. Cântece de Brahms. 22.45. Muzică veselă. 23. Știri.

Milano, 50 kw. 331.4 m. (Florența, Torino, Genova, Triest). — 20.20. Știri și plăci. 21. Idem. 21.30. Plăci vesele. 23. Concert militar. 24. Știri.

Mühlacker, (Stuttgart), 60 kw. 360.6 m. — 21. Actualități. 21.10. Orchestră. 23. Știri. 23.45. Muzică distractivă. 24. O simfonie neterminată. 1. Muzică nocturnă.

Leipzig, 120 kw. 389.6 m. 21.05. Audiții. 22. Cântece vesele. 23. Știri.

Katowice, 12 kw. 408.7 m.— 20.50. Sport, știri și plăci.

Roma, 50 kw. 441.2 m. — 21. Știri și concert de pian. 23. Concert de pian. 23.15. Muzică de dans. 24. Știri.

Langenberg, 60 kw. 472.4 m. — 21. Actualități. 21.10. Orchestră. 23. Știri. 23.40. Concert distractiv. 24. O simfonie neterminată. 1. Muzică nocturnă.

Praga, 120 kw. 488.6 m. — 19.05. Politica externă. 19.25. Știri din Germania. 20. Concert de fanfare. 21.20. Brno. 23.30. Simfonii de Smetana.

Viena, 100 kw. 518.1 m. — 16.20. Electricitatea în bucătărie. 16.50. Ora copiilor. 16.55. Coruri și scene din opere italiene (plăci). 17.45. Conferință. 18.30. Cântece și arii. 19.30. Conferință științifică. 20. Concert distractiv. 21.15. Folletonul săptămânii. 21.45. Din opere muzicale neterminate. 23.35. Plăci.

München, 60 kw. 532.9 m. — 21. Concert de mandoline. 21.50. Audiție. 23. Știri.

Budapesta, 18 kw. 550.5 m. — 20.15. Conferință despre arenă, cu plăci. 21.30. Sonate pentru pian și violoncel. 22.10. Orchestră de țigani. 23.15. Politica externă. 23.35. Concert radio. 0.15. Jazz.

Varșovia, 120 kw. 1411 m. — 20.05. Audiție „Chopin". 22.15. Concert simfonic. 23.45. Concert dela cafenea.

Berlin, (Koenigswusterhausen), 60 kw. 1635 m. — 21. Diverse. 23. Știri. 24. Audiție.

—xox—

Un tren de persoane... rapid

— SAU CUM SE CIRCULA PE LINIA BUCUREȘTI - CONSTANȚA —

La întocmirea noului mers al trenurilor, desființându-se și acceleratul București-Constanța, care pleca din Capitală dimineața și se înapoia seara, s'a pus în circulație un tren de persoane... rapid, cu plecarea din București la ora 7 și sosirea la Constanța la 11,25; la întoarcere, plecarea din Constanța la 16,35 și sosirea la București la 21,15.

Aceasta.... pe hârtie, căci zilnic trenul — având timpul de mers ca de rapid — întârzie mai bine de o oră atât la ducere, cât și la întoarcere.

Din această cauză cei cari au treburi sau procese la Constanța, sau vor să se întoarcă la oră fixă în Capitală sunt zilnic în primejdie a-și pierde interesele.

Ei cer întocmirea unui timp de mers real pentru acest tren căruia — probabil ca pasagerii să nu se plictisească — i s'a atașat atât la ducere, cât și la întoarcere un vagon... bar.

G. VEL

Pentru d. ministru al armatei

— O CATEGORIE DE OFIȚERI NEDREPTĂȚIȚI —

Primim:

Prin noua lege a poziției ofițerilor, la art. 62, se prevede: „Ofițerii în urma infirmităților căpătate în timp de pace, pot fi clasați pentru serviciul de birou".

În baza acestui articol, unii din ofițeri din activitate au fost clasați ca atare și cu toate că în majoritatea cazurilor infirmitățile au fost căpătate în timpul și din cauza serviciului, deci independent de voința ofițerului, această categorie de ofițeri se vede nedreptățită de chiar ministerul apărării naționale, care prin un ordin dispune că „ofițerii clasați pentru serviciul de birou în timp de pace, nu pot figura la înaintare, dacă la data apariției regulamentului legei P. ofițerilor în M. Of. din 23/II/932 nu îndeplinesc stagiul la trupă".

Unui ofiter de front care și-a pierdut sănătatea la comanda unității sale, e nedrept a i se agrava situația pentru viitor, lăsându-l în același grad, numai din cauză că infirmitatea căpătată în timpul serviciului nu îi mai permite să facă stagiul la trupă, oprit de comisiunea medicală, care l'a clasat pentru serviciul de birou.

În toate armatele există această categorie de ofițeri, cari în urma aprecierii șefilor avansează, pentru că logica intervine și îi dă dreptul de a fi apreciat în noua misiune din cariera sa militară.

Pentru unii dintre acești ofiteri clasați la birou, au intervenit chiar notele comandantilor de pe timpul când făceau serviciul la front, conducând la capacitatea excepțională a ofițerului și opunându-se la pensionarea din armată, atâta timp cât la serviciul de birou urma să fie trimis un ofițer valid.

O modificare a punctului din ordinul ministerului apărării, în sensul ca și acești ofițeri să poată fi avansați, se impune.

—xox—

Stomacul stricat

intestine bolnave, mirosul greu din gură, dureri frontale, febră, constipație, vomitări, sau diaree; la toate acestea un pahar de apă naturală purgativă „FRANZ-JOSEF" are un efect sigur, repede și plăcut. Recomandat de Medici. 2800

Pentru a fi prompt serviți, d-nii abonați sunt rugați, ca la orice reclamație sau schimbare de adresă, să binevoiască a ne trimite eticheta cu care primesc ziarul; și la REINOIREA ABONAMENTULUI a lipi pe cuponul mandatului poștal eticheta abonamentului expirat

Citiți în ILUSTRAȚIUNEA ROMÂNĂ

București, odată și acum
de dr. N. I. Angelescu

Din viața călăilor
— O dinastie de tăetori de capete —

Intr'o școală de gospodărie
de Ion Tic

etc., etc.

PROCESUL VIRGIL NICOLAESCU

Curtea formată cu d-nii președinte Anton Petrescu, judecători asesori I. Costin și Manolache Crupenschi, prim procuror Al. Procop Dumitrescu (și prim grefier Ion Baer Urseanu) — și juriul, în fruntea cu primul jurat d. ing. Manole Alexandru, pășesc în sala de desbateri la ora 3.

SE CONTINUA AUDIEREA MARTORILOR

Se renunță la audierea d-lui procuror Dem. Stoenescu.

D. procuror AL. PROCOP DUMITRESCU *citește raportul de expertisă al d-lui Stahl prin care se atestă că iscălitурile de pe testamentul Ecaterinei Boteanu sunt false și făcute de mâna unui om tânăr.*

Falsul e iscusit și comis prin imitație.

D. VALJEAN: Iată cum s'a prăbușit eșafodajul de minciuni al criminalului. După ce a luat nefericitei averea i-a luat și viața.

Nu mai are acest individ, de cerut, de acum, de cât mila și îndurarea juriului.

APARAREA cere să se controleze: cine a comis celelalte falsuri grosolane din dosar.

D. VALJAN: Pune la punct diversiunea încercată pentru micșorarea gravității faptei acuzatului, vădind că faptul comis de Nicolaescu e unul din elementele de dovedirea rostului crimei. *Deaceea a ucis: ca să tragă folos din testamentul plăsmuit.*

În privința contra expertisei, e evident — spune d-sa — că dovedindu-se încă odată falsul, vinovăția omului acestuia e în reproșabil probată. Deaceea e de acord să se facă și această nouă operație după aceea a expertisei. Și pune chiar la dispoziția curții, acte originale de ipotecă ale defunctei.

D. PRESIDENT — încuviințează facerea unei contra expertise și decide ca piesele de comparație să fie contimporane cu scrierea testamentului incriminat.

Contraexpertiza se va face în 24 de ore de d. prof. St. Minovici, d-na Elena Bogdanovici și d. prof. Costin Petrescu (onorar câte 2000 lei de fiecare), iar experții vor fi citați și în instanță pentru explicații.

*

Se dispune ca ancheta grafică să se poarte și asupra falsurilor din dosar.

Se începe audierea martorilor.

Primul e d. judecător TELL, care a primit acțiunea de divorț a lui Nicolaescu. D-sa nu-și amintește să-i fi vorbit ceva despre accelerarea judecării acestui proces de divorț.

Urmează d. av. IORDACHE CHIHAIA.

D-sa spune că a pledat la confirmarea mandatului de arestare.

Acuzatul i-a propus să-i găsească un șomer care să ia pe seama lui crimele.

D-sa i-ar fi spus că această rețetă contravine oricărui sistem ser os de apărare și că dacă va stărui va nimeri în pușcărie.

D. ROSETTI: Nu cumva depoziția dvs. trece peste limitele discreției profesionale?

— Nu. Planul meu de apărare era public, fiind rostit în ședință. Chiar dacă a putut fi secret, el a fost divulgat și la instrucție și aci eri, de avocatul și prietenul acuzatului, d. Ion că Tănăsescu.

D. PREȘEDINTE: In ce consta planul?

— Să acuze pe Olimpia. Asta e singura lui scăpare — i-am spus. Să renunțe de a mai acuza pe șofer, căci autorul moral se pedepsește ca și cel material, așa că pericolul era egal pentru el dacă stăruia să spuie că l'a indemnat numai pe șofer să uc dă...

Martorul d. avocat PETRE RADULESCU, a fost prezent la ocolul I în dimineața crimei, când Nicolaescu — care era al 13 — și-a amânat un proces.

— Ce oră era?

— Era 10 și un minut sau două minute. L-am sesizat când se îndesa „mic cum îl vedeți" la rând. Altfel îi știam ca un om muncitor și pătrunzător.

D. ad-tor locot. EMIL DUMITRESCU, martor al apărării, declară că mustrat de conștiință s'a prezentat avocatului Stelian Constantinescu și i-ar fi spus că voia să se împrumute dela Boteanca, cândva, cu 100 mii lei. Știa că bătrâna se ocupa cu de-alde astea.

L-a întâmpinat „d-ra Olimpia", care i-a spus că e tare sgârcită și a adăogat: „Și mie îmi face zile fripte. O să-i dau cu toporul în cap". Nu i-a spus însă și că o să puie foc casei.

— V'ați convins că relațiile dintre cele două femei erau rele?

— Nu, asta nu.

D. VALJEAN: Când a fost asta?

— Acum vreo 2 ani.

D. jurat GABOR: Ați reușit împrumutul?

— Nu. Mi-a spus că n'are.

D martor PETRE NICULESCU — fratele Teodorei Niculescu — mărturisește că l'a cunoscut în casa surorei sale ca pe unul care voia să se căsătorească în curând cu ea.

— A venit mereu la dvs.?

— Da. Până 'n preajma crimei. Sta până la 10 seara.

— Ieșeau împreună?

— Da.

— Cum vă era prezentat?

— Drept logodnic.

D. VALJEAN: La început Nicolaescu aruncase vina crimei pe d-ta?

— Da, din jurnale...

Intră ION COTOI, gardian la Văcărești, care a văzut la una din confirmări pe un tânăr în sală făcând cu degetul „nu" acuzatului. Repetă depoziția.

D. PROCUROR precizează că faptul acesta a coincidat cu prima tăgadă a crimei formulată de acuzat după ce anterior făcuse mărturisiri complete.

Martora MARIA CONSTANTINESCU asupra crimei nu știe nimic, dar pe Nicolaescu îl cunoaște dela „joc de cărți" dela d-sa

— Aveți vreo fată?

— Nu, numai chiriași cu cari juca d. Nicolaescu.

Urmează martorul ION CALINESCU care confirmă depoziția fostului șofer al acuzatului Tudor Dumitru cu privire la întrebuințarea timpului în dimineața crimei.

Apoi e introdus martorul EFTIMIE METAXA, fost profesor al acuzatului, care declară că nu-și aduce aminte ca „elevul Virgil Nicolaescu a trecut două clase de liceu într'un singur an".

Îl descrie ca elev lipsit de inițiativă deosebită.

Protestează că s'a putut scrie în actul de acuzare că Nicolaescu ca elev a putut copia în școală și răspundea „cu cartea pe genunchi.

D. VALJEAN: Nu vă mai supărați. Dacă avea acuzatul obiceiul să copieze o să se vadă la expertiză, acuma... (Ilaritate generală).

Martorul ST. ADAMESCU, comerciant, a auzit pe Olimpia Nicolaescu telefonând chiar de la d-sa, prin 1930, că ar fi încercat să se sinucidă... De asemenea declară că părintele lui Nicolaescu l'a descusut cândva dacă familia Boteanu are ceva avere.

Martora MARIA TOMESCU (Bogdan), mama copilei Lenuța, crescută în curtea asasinatelor a locuit vreo 2-3 ani în casa din str. Militari. Era tare nevoiașă. Avea trei copii, a dat pe unul din ei Ecaterinei Boteanu care l-a crescut cu grije și drag.

N'a auzit nici odată ceartă în casă între cele două ucise. Dimpotrivă, Ecaterina era îngrijită de Olimpia ca o mamă.

În ziua crimei șomerul s'a întors pe la 9 jum. Pe urmă a venit la mine slujnica. Venind spre ora 10 la bătrână, am găsit-o ucisă.

D. BUDIȘTEANU: Ce situație avea șomerul în curte?

— Om de încredere.

— N'ai auzit nici odată pe Olimpia amenințând pe Boteanu?

— Nu, nici odată.

Martorul C. NISTORESCU, aprod la parchetul local, a văzut pe „un domn înalt cu ochelari" făcând semn acuzatului să nu declare nimic.

Semnul îl făcea cu degetul.

— Ce căutai acolo?

— Ca toată lumea, priveam.

Martora EUFROSINA RADULESCU e în controversă „a cui e?" a părții civile, a acuzării sau apărării, în cele din urmă o introduce în mașina de întrebări d. prim procuror.

Recunoaște că Olimpia era supărată foc, pentru că soțul ei venea târziu acasă și nu-i da nici un ban.

Olimpia era altfel „bună cu toată lumea" și nici când nu s'a plâns de bătrâna.

După o suspendare de o jumătate de oră ședința se reia la 5,30.

*

Experții — convocați rapid în virtutea legii discreționare a președintelui — s'au și prezentat, deși n'a trecut un ceas de la numirea lor.

După jurământ se reia șirul martorilor.

Cel dintâi răspunde d. D. FLORESCU, fostul proprietar al casei cumpărate de Boteanca.

D-sa știe că bătrâna cumpărătoare — asistată în această afacere de Nicolaescu ca avocat — a făcut actul sub sfatul juridic al acestuia.

D-na FLORESCU, soția precedentului, precizează detaliul — pe care partea civilă îl reține — că Nicolaescu a venit și cu Olimpia să vadă imobilul și punctează că n'a auzit nicidată pe bătrâna exprimându-și intenția de a adopta pe acuzat.

Martorul Constantin Cuțiu, actualmente deținut la Văcărești, în colonia agricolă a penitenciarului, declară că l-a văzut pe Nicolaescu la „gherlă".

— Ai aflat că acuzatul a fost maltratat?

— Am auzit, dar nu știu personal.

D. jurat IAROSLAVICI: Ce e aia „gherlă?"

— Secretul. Nu e sobă în el dar e pe sală...

— Unde a scris Nicolaescu memoriul?

NICOLAESCU: In cabinetul d-lui Gorăscu de față cu d-lui...

D. procuror observă duplicitatea situației — se renunță la d. Gorăscu dar e atacat în lipsă. Cerem aducerea d-lui Gorăscu — peste dorința familiei lui Nicolaescu — spre a-și face depoziția.

D. BUDIȘTEANU: Martorul știe despre o convorbire a acuzatului în cab 2 instrucție?

— Da.

Nicolaescu cere apărătorului să să pretindă să se ia act că un jurat a luat contact cu d. procuror general.

D. PROC.: Am fost rugat să procur un bilet de intrare la dezbateri...

ACUZATUL: Ți-a spus d. comisar ce a făcut cu mine?

— Da. A zis: eu sunt ăla care l-am prins de... pe acuzat!

Martorul CONST. MARINESCU (arestat și el, în afacerea falsificărilor de bancnote de câte 1000 lei) a văzut pe Nicolaescu la Văcărești doar liber, dar a auzit că a fost bătut și pus în lanț.

Martorul IORGU SOLGA, tot deținut dela Văcărești — implicat în aceeași afacere a bancnotelor — s'a cunoscut cu Nicolaescu la „gherlă", fără sobă, fără pat, etc.

*

Se precizează chestia contactului cu jurații, verificându-se că d. procuror a vorbit cu d. jurat Boerescu care a adus la cunoștința Curții că voiește să absenteze — și că însăși apărarea a cunoscut această împrejurare printr'unul din d-nii avocați.

*

Martorul DUMITRU NICOLESCU, măcelar, depus în penitenciarul Văcărești de aproape un an, a făcut oficiul de „ușier la gherlă" și declară că l-a văzut pe Nicolaescu.

*

Ultimul exemplar de martor extras din populația de falsificatori a pușcăriei e GHEORGHE GHEORGHE SIMION VASILE zis — cu drept cuvânt — Țiganu, fierar al închisorii, e cel care a nituit fiarele la picioarele și la mâinile lui Nicolaescu.

— E adevărat?

— Da, din ordin...

LUPU MARIN, contabil la Văcărești, n'a auzit niciodată pe acuzat plângându-se de maltratări. Iar la secret nu l-a aflat decât după ce a încercat coruperea probelor.

D. VALJEAN: Sunt pedepse disciplinare ce pot fi aplicate direct de directorul închisorii?

— Sunt pedepse regulamentare ce pot fi aplicate direct.

D. ROSETTI: Se aplică tuturor arestaților?

— Oricui, fără excepție.

— Când a fost pus la arest secret?

— După ce făcuse toate mărturiile, spontan.

Martorul MARIN MATEI, prim gardian la Văcărești, nu știe prea multe despre maltratările ce le-ar fi suferit Nicolaescu la Văcărești, fiind în concediu.

*

Martorul ȘTEFANESCU ION, gardian la Văcărești, spune că a fost trimis în str. Cuțitul de Argint — de direcția închisorii — ca să invite pe d-ra Niculescu Teodora la închisoare.

D. PROCUROR: Știi că acuzatul a trimis o scrisoare în oraș, clandestin?

— Da, corupt de Nicolaescu, un gardian a făcut treaba asta. A și fost dat afară. Dar între timp l-a reprimit.

Soldatul BENEȘ CONSTANTIN, ordonanța căpitanului medic Nicolaescu, jură că la 10 Noembrie a fost trimis în permisie pentru 12 zile și revenind a trecut pe la R.-Vâlcea de a adus rufele căpitanului, de la spălat. Tot el le dusese. Acesta era obiceiul.

Portarul general al palatului justiției, GH. FILIPESCU, nu știe ziua, știe însă că înainte de crimă, a văzut pe Nicolaescu cu o d-nă grasă, voinică... Era d-na Boteanu. O cunoștea fiindcă o mai ridicase de subsuori de 2-3 ori. Intraseră prin strada dinspre administrația financiară.

— De câte ori ai văzut-o?

— De două ori

D. BOTEANU precizează: Exact, odată când a fost la Casație și odată la ipotecă.

D. jurat BADESCU: Dar pe acuzata Popovici o cunoașteți?

— Nu. Pe la ușa mea n'am văzut-o intrând.

Martorul CEZAR BOGA s'a întâlnit în tramvai cu acuzatul în cursul lunii Noembrie, nu știe însă ziua, crede totuș că dacă întâlnirea se produce la 22 Noembrie, reținea data.

Martorul deslușește apoi că în orice caz întâlnirea s'a întâmplat în piața Victoriei, că era după 26 Octombrie.

ACUZATUL cere să i se controleze agenda în care își scria totul, fiindcă invitația era pentru Duminica următoare.

MARTORUL: Eu știu că n'am spus de Duminică și nici nu pot ști ce a scris.

D. martor av. MIȘU LANDMANN cunoaște foarte puțin pe acuzat. Își amintește că l-a văzut pe acuzat la judecătorie, pe la 10 și 5, 10 și 10, în dimineața crimei.

Era grăbit, poate, din cauza îngrămădirii persoanelor prezente.

A pledat foarte sumar teza inadmisibilității contestației ce se judeca.

Era în pardesiu cu fular alb.

Martorul mai știe că clienta făgăduise adversarului o amânare. Nicolaescu însă venind n'a primit amânarea. Și procesul s'a judecat.

Nicolaescu a apărut cu timbrele în mână. Nu l-am văzut însă mai înainte. Putea totuș să fi fost în altă sală.

— Ora precisă?

— Cred 10, 10 și 10, fiindcă însuși judecătorul a intrat pe la 10 fără 20.

D. VALJEAN: Era proces mare?

— Nu, el nu pleda niciodată mai mult de 2, 3 cuvinte. Cerea grațiere, amânare sau „lăsați mai la urmă că vine maestrul".

Se renunță la unii dintre martori. Se triază cei indispensabili. Se ordonă aducerea numai a acestora. Și se precizează că în ce privește mărturia celor cari nu vor putea fi aduși, se va da citire — în virtutea puterii discreționare a președintelui — la declarațiile ce le-au făcut la instrucție.

*

Ședința se suspendă astfel la ora 7 jum., cea viitoare fixându-se la ora 9 seara.

Ședința de noapte

Deși anunță la ora 9, din cauza întârzierii martorilor ședința se deschide la ora 10.

D. RADU BUDIȘTEANU cere a se încuviința audierea a doi martori noi.

Curtea încuviințează audierea lor astăzi la ora 2 d. a.

Se continuă apoi audierea martorilor.

Martorul GHEORGHE NICULESCU (șomerul) pretinsul amant al Olimpiei arată că a plecat de-acasă în ziua crimei, la ora 8 la Marioara Tomescu de unde a luat o pereche de pantaloni continuându-și apoi drumul la Primărie, unde trebuia să predea o scrisoare dela Nicolaescu.

La întrebările d-lui prim președinte, martorul dă răspunsuri încurcate. El declară întâi că a luat pantalonii pentru a-i îmbrăca, de oarece îi era frig, mai apoi că l-a vândut.

Juratul MIȘU MARINESCU analizează depoziția controversată a martorului, cerând preciziuni.

În urma întrebărilor apărării, președintele relevă contradicția dintre depoziția martorului care spune că în dimineața crimei s'a făcut ceai la foc și depoziția servitoarei Ana Popa, care a declarat că s'a făcut ceai la primus.

D. PRIM PROCUROR vorbind despre psichologia martorilor, arată că nu se poate pune tot temeiul pe depoziția lor, ele trebuind fi luate cu relativitatea lor. Toate lucrurile sunt relative în ceeace privește martorii, neputându-se băga un om în pușcărie numai pe depoziția unuia.

Nu se poate pune temei decât pe depoziții cari coroborate, formează un lanț în care verigile sunt bine strânse.

D. av. VALJAN (partea civilă) cere martorului să spue dacă până în dimineața crimei s'a ocupat vreo dată acuzatul de el.

Martorul arată că nu.

Se nasc discuții între apărare și partea civilă, cea din urmă susținând că martorul a fost expediat de-acasă la insistențele acuzatului.

Martorul C. ORDEANU arată că era în biroul d-lui Tănăsescu în momentul când a fost arestat Nicolaescu. Marotorul precizează că înaintea arestării a fost cu Nicolaescu într'un loc și nu trăda nici un fel de neliniște.

Martorul continuă că în momentul arestării Nicolaescu scria un act la mașină.

D. av. TANASESCU, fostul maestru al acuzatului, confirmă declarațiile martorului relativ la împrejurările arestării, dând informații complimentare. Precizează că Nicolaescu a sosit la biroul său în jurul orei 10.

Martora CLEOPATRA ORTEANU arată că în ziua crimei se afla la ora 9 jum. în biroul avocatului Tănăsescu. Nicolaescu a venit peste o jumătate de oră.

Martorul VIRGIL PLEȘOIANU, propus de acuzata Eliza Popovici, arată că o cunoaște pe acuzată de 15 ani, ca o femee cinstită și corectă. Își exprimă convingerea că este o persoană nevinovată.

Martorul ION BUCUR era în ziua crimei șofer pe un autobuz. La ora 10 se afla în stația Colentina. Fiind ntrebat precizează cum și-a petrecut timpul de dimineață, aceste lămuriri fiind necesare pentru a se stabili dacă în dimineața crimei n'a fost în imobilul Boteanu.

Ședința s'a ridicat la ora 11 jum. noaptea, anunțându-se ședința pentru eri, la ora 2 d. a.

Incheerea lucrărilor primului congres internațional de filosofie juridică la Paris

În zilele de 6—12 c., s'au desfășurat la Paris, în localul facultății de drept, lucrările primului congres internațional de filosofie a dreptului și sociologie juridică, sub președinția d-lui prof. Lefur (Paris) și având ca secretar general pe d. G. Gurvitch (Paris).

Au venit spre a lua parte la acest congres reprezentanți autorizați ai științei dreptului din toate țările lumii și s'a făcut tot asemenea un foarte mare număr de adeziuni.

Desbaterile au fost deschise, cu o ședință solemnă, prin discursurile ministrului francez al instrucțiunii publice, al rectorului Academiei și al decanului facultății de drept din Paris, urmând răspunsul d-lui Lefur, care a mulțumit în numele congresului.

Lucrările au constat în largi și sugestive discuțiuni, în jurul a 12 rapoarte reținute de birou în acest scop printre cele prezentate și au purtat asupra marei probleme, care e natura dreptului pozitiv și a isvoarelor sale. Printre rapoartele astfel discutate a fost și acel al d-lui Mircea Djuvara, dela facultatea de drept din București.

Desbaterile au fost urmărite cu un deosebit interes și cu mult răsunet în cercurile specializate. Ele au fost prezidate pe rând de d-nii Lefur, Del Vecchio, Kelsen, Djuvara, Weyer și Ganeff.

Incheind lucrările sale, congresul a fundat un „Institut internațional de filosofie a dreptului și sociologie juridică" și și-a ales prin vot secret biroul în persoana d-lor prof. Lefur (Paris) președinte, prof. Del Vecchio (Roma), prof. Goodhart (Oxford), prof. Kelsen (Colonia), prof. Djuvara (București), prof. Cornil (Bruxelles), prof. Singheimer (Frankfurt), vice-președinți, și prof. Gurvitch (Paris), secretar general.

Au fost apoi cooptați noui membri al institutului, printre cari, din România, d-nii Andrei Rădulescu, membru al Academiei române și d. D. Gusti, vice-președintele Academiei române. S'a conferit de asemenea titlul de organ al institutului la trei mari publicațiuni mondiale și printre acestea și Revistei române de drept public.

A rămas ca biroul să fixeze ulterior data și locul viitorului congres.

Lucrările s'au terminat printr'un banchet la care au fost chemati a lua cuvântul d-nii: Lefur, Del Vecchio, Djuvara și Morin, cari au subliniat însemnătatea recunoscută a desbaterilor și răsunetul lor în lumea juridică și au mulțumit atât inițiatorilor cât și Franței generoase și ospitaliere pentru primirea făcută

Invăţătorii din Vaslui
n'au primit lefurile nici pe Septembrie

Vaslui, 16 Oct.

Alarmaţi că nici până în prezent n'au primit salariile pe luna Septembrie, învăţătorii s'au prezentat printr'o delegaţie d-lui ad-tor financiar cerându-i lămuriri.

D-sa a răspuns delegaţiei că până în prezent nici o administraţie financiară şi nici Banca Naţională nu au dispoziţii pentru achitarea salariilor preoţilor şi învăţătorilor şi că aşteaptă ordine.

Invăţătorii erau profund nemulţumiţi că actualii conducători ai Asociaţiei lor, nu au făcut nici un demers pentru obţinerea la timp a drepturilor. Sunt aproape două luni de când ei n'au mai încasat nici un ban.

Nu cumpăraţi palton sau mantou de damă, înainte de a vizita CEHOSLOVACA!
Bucureşti, str Berzei – 100, Bul Elisabeta 8, Cal. Griviţei 159
Galaţi str Domnească 14 Craiova, str. Unirii 39 • Ploeşti, P-ta Unirii 7
ADESMAN-I SCHEBESCH

PRIN BĂLŢILE DUNĂRII

Excursia miniştrilor străini pe canalul Filipoiul

—xox—

Era trecut de miezul nopţii, când iluştrii oaspeţi nu terminaseră încă masa. In timpul cafelei, vrăjiţi parcă de atâta frumuseţe, parte din ei eşiră afară ca să admire clarul de lună, care înălbea peisagiul nopţii. Alţii scoborâră până la micul debarcader, unde toată noaptea sosesc lipovenii-pescari cu lotcile lor cătrănite, ca să cântărească peştele vânat şi apoi sub zăbranicul întunericului să se îndrepte spre Galaţi şi Brăila. Ei sunt obligaţi să oprească aci, căci peştele necontrolat şi fără avizul punctului pescăresc nu se primeşte la licitaţie.

Pe figura fiecăruia din excursionişti se citea încântarea de spectacolul care-l avea înaintea ochilor, mai ales acei cari erau veniţi, pentru prima oară în acest paradis terestru! Toţi tăceau, numai clempănitul apei, lovit de lopeţile lipovenilor ce veneau spre debarcader, se auzea în liniştea nopţii...

Ora înainta mereu. Deodată se aude o voce:

— „Tout le monde va coucher!"

Cu greu părăsesc, unul câte unul, locurile lor ca să ne îmbarcăm din nou pe şalupe.

Maşinile încep să vâjâie, supărate că le-a fost deranjat somnul, şi mişcându-se greoi la început fac o curbă mare în apă, întorcându-şi spatele spre debarcader, ca apoi să se înapoieze în largul Dunării, acolo de unde au plecat.

Nu facem decât vreo câteva sute de metri, când la o cotitură a canalului, înaintea ochilor ne apar o mulţime de lumini; ele joacă în negura nopţii şi cu cât înaintăm se măresc. Incepem să distingem mai bine. Este vaporul „Domniţa Florica", unde urma să ne odihnim noaptea.

Ajunşi la vapor, fiecare se îndreaptă spre cabina lui, după ce mai întâi conveniră ca a doua zi de dimineaţă, vânătorii, în special Excelenţele, să se scoale la ora 4, pentru ca la 4 jum. să plece la vânătoare, în direcţia canalul Filipoiul, cantonul Scurtu, canalul Scurtu, spre Rusceava, Sf. Gheorghea, Catargea.

Nu se luminase încă de ziuă când toţi vânătorii erau pe covertă. De sigur că nu lipsea nici neobositul şi harnicul domn Rosnoveanu, ad-stratorul general al P. A. R. I. D.-ului, care nu putea concepe ca mosafirii să nu fie conduşi de gazdă.

Bărcile se apropie de vapor şi unul după altul coborâm, aşezându-ne câte doi într'o barcă. După ce îmbarcarea este gata, întovărăşiţi de voe bună, pornim spre canal.

Nici o privelişte nu ar putea egala în frumuseţe acest drum spre ziuă, cu barca prin mijlocul unui canal de apă, mărginit de deasa ţesătură a bătrânilor arbori, peste care pluteşte o linişte nefirească, mărită par'că de palidele şi ultimile aruncări ale razelor de lună, ce se retrag din faţa zorilor.

Pe nesimţite se ridică ziua şi viaţa se redeşteaptă în acelaşi continuu sforţare spre mărire şi bogăţie. E acelaş joc ce se repetă în fiecare zi.

Nimic forţat, nimic de gust îndoelnic n'am întâlnit în această perindare a naturii, totul e aranjat par'că de mâna unui maestru ce s'a supus unor tradiţii estetice, cu mult diferite de ale noastre, ce ne plac însă şi ne atrag prin ineditul lor.

Păsările voioase se ridică din toate părţile şi cântecul lor se ridică în slavă, preamărind pe Creator. Găşte şi rate sălbatice împânzesc văzduhul. Nimeni, nu are curajul să tragă. Atâta măreţie i-a intimidat. Un cârd enorm de raţe, care plutea jos de tot, face pe unul din ei să nu mai pregete şi să dea foc... Ca electrizaţi, toţi — unul după altul — ochesc şi trag, dar fără nici un folos.

Văzduhul hăue de bătăile puştilor. Intregul cârd se ridică sus de tot, oprindu-se o clipă, sfidător. Insuccesul provoacă pe unul din vânători să spună: „Trebuia să ne sculăm mai de dimineaţă, pentrucă raţa românească este rea şi sboară prea sus şi repede, când vede lumină multă, e inteligentă!".

Indreptând bărcile când într'o parte, când în alta după vânat, timpul trece repede şi pe la ora 9 trebue să ne înapoiem la vapor, tot ep drumul pe care am venit, pentru a lua şi pe cei rămaşi acolo, ca apoi împreună să mergem pe canalul Filipoiul, la balta Şerban.

La înapoierea spre vapor, la un punct trebue să schimbăm bărcile, cele cu care eram ne mai putând trece mai departe din cauza lucrărilor de baraje ce sunt în toiu. Aci, înainte de a porni iarăşi, Excelenţele au gustat din borşul pescăresc, care era gata, în loc de a bea o cafea.

Soarele era sus de tot, când am ajuns la vas şi razele sale binefăcătoare ne încălzeau plăcut. Toată lumea ne aştepta nerăbdătoare; li se părea că nu ne mai întoarcem. In fine, din nou ne îmbarcăm în bărci, de astădată nemai lăsând nici un axcursionist pe vapod.

Mihai Tican

Plecarea din ţară AA. R. I. principele Friderich

Sinaia, 16

Cu trenul rapid de ora 21.15 seara, la care s'a ataşat un vagon regal, a plecat A. S. I. Principele Friedrich de Hohenzollern, care părăseşte ţara.

A fost însoţit până la gară de M. S. Regele Carol şi salutat pe peron de d-nii general Ilasievici, colonel Râmniceanu şi maior Urdăreanu.

A. S. I. Principele Friedrich este însoţit în călătoria sa de d. Anton Mocioni, maestrul de vânătoare al M. S. Regelui.

—xox—

Sărbătorirea patronului soc. „Virtutea Militară" de război

MASA DELA „GIB"

Luni, ora 1 jum., dupăce s'au trecut coloanele în revistă şi o delegaţie de purtători ai Virtuţii Militare a depus o jerbă de flori pe mormântul eroului necunoscut, a urmat o masă frăţească în saloanele „Gib", depe str. Isvor.

La masă au toastat d-nii: G. Ştefănescu, preşedintele activ al asoc. „V. M. R.", căp. Dascălu Filip, vice preşedinte, Ştefan Moldoveanu, reprezentantul Ardealului de Nord, deputat Popescu-Ceica, V. Florescu (Covurlui), Combei (Dolj), Gheorghiu (Ploeşti) Fănică, din consiliul de ad-ţie al asociaţiei, Paul Popescu, secretarul asoc. „V. M. R.", Ştefan Petrescu, decorat cu virtutea militară de războiu cl. I, d-na Mateescu şi preoţii: Nae Rădulescu-Dichiu, Inocenţiu Ştefănescu, Confesorul garnizoanei şi diaconul Iordan Niculescu dela Curtea de Argeş.

D. preşedinte G. Ştefănescu a propus ca o delegaţie să meargă la d. prim ministru, care să aducă la cunoştinţă M. S. Regelui, că cu ocazia împlinirii a 40 ani, când s'a sărbătorit şi patronul asoc. „V.M.R.", Suveranul a fost decorat cu virtutea militară de războI cl. I.

Sala a primit cu ovaţii nesfârşite propunerea şi a isbucnit în urale de trăiască regele, ura!...

Muzica gardienilor publici a cântat cântece populare şi a repetat de multe ori imnul naţional.

După masă, s'a ţinut o nouă şedinţă, în continuare şi s'au rezolvat chestii de gospodărie a Asociaţiei.

N. G.

—xox—

Darul promoţiei 1893

Sinaia 16

Luni la ora 1 d. a., M. S. Regele a primit la Sinaia o delegaţie a promoţiei de ofiţeri ai anului 1893, anul naşterii M. S. Regelui, compusă din d-nii generali Balif, Răşcanu, Dabija, colonelii Victor Bacaloglu, Jipa, Poenaru, Bobeica. Delegaţia a oferit M. Sale un tun în miniatură lucrat în uzinele Reşiţa şi un obuz adunat dela inamic în luptele dela „Cireşoaia" cu trupele vânătorilor de munte, comandate de M. S. pe atunci Principe moştenitor.

Obuzul este transformat în lampă electrică luminând prin spărtura din el şi reflectând în roşu cuvântul „Cireşoaia".

In numele promoţiei d. colonel Bacaloglu a făcut Suveranului urări de viaţă lungă şi rodnică prezentându-i şi darul.

—xox—

N'au primit salariile de 6 luni

— IN ATENŢIA D-LUI MINISTRU DE FINANŢE —

Buzău, 16 Oct.

Zilnic perceptorii din oraşul şi judeţul nostru sunt asaltaţi cu tot felul de ordine din partea ministerului de finanţe, prin care li se cer să procedeze de urgenţă şi cu toată severitatea la încasarea impozitelor.

Deşi aceste ordine sunt aduse la îndeplinire, în mare parte, totuşi perceptorilor nu li s'au achitat salariile de 6 luni. Parte din ei au ajuns muritori de foame alături de neveste şi copii.

A APARUT REVISTA ŞCOLARILOR

Universul copiilor şi al tineretului

de Miercuri 18 Oct. c., cu următorul cuprins:

PRINŢUL ZAMBET ŞI ZANA VRAJA, basm nou în versuri.

PACALA, TANDALA şi NASTRATIN HOGEA, anecdotă.

DOR DE DUCĂ, poezie.

„RANDUNICA", mişcător episod din istoria războaielor marinei engleze.

TUDORICĂ şi ANDREI „aşi" ai aviaţiei santa-clariene.

DASCALUL RADUCANU, sau cum se învăţa carte înainte vreme.

PAGINA JOCURILOR INSTRUCTIVE.

DINU IN RAZBOI CU... PATRU GAŞTE 'NFURIATE, mare tablou în culori.

Ilustraţii de pictorul Pascal. 16 pagini — 5 lei.

Curier judiciar

Importantă jurisprudenţă în materie de procură avocaţială

Inalta Curte de casaţie s. II, admiţând recursul făcut de Marin Geampalia (contra deciziei Curţii de apel din Bucureşti s. IV, prin care i s'a anulat ca nesusţinută opoziţie penală, deşi răspunsese prin avocatul său, a statornicit o interesantă jurisprudenţă.

Recurentul fusese condamnat în lipsă la amendă penală cf. art. 237 c. p. atât de trib. Teleorman cât şi de Curte.

In opoziţie prezentându-se doar prin procuratorul său, învestit cu procură avocaţială, s'a considerat că e absent — pe consideraţia de principiu că în penal inculpaţii trebuesc să se prezinte personal — şi ca urmare decăzut din opoziţia făcută.

Contra acestei hotăriri d. Geampalia a făcut recurs în casare.

Prin recurs s'a susţinut, de d. avocat Th. M. Iliescu, în prim rând că decizia atacată violează art. 68 şi 29, din legea corpului de avocaţi (conform căreia — şi modificându-se radical art. 150 pr. pen. — avocaţii pot face orice acte în justiţie pentru clienţii lor, chiar de n'ar fi anume specificate în procura ce li se dă); iar în al doilea rând că, în orice caz, deşi art. 150 opreşte reprezentarea inculpaţilor în instanţa în materia infracţiunilor pedepsibile cu închisoarea, totuşi textul cată a fi înţeles că atunci când inculpatul a fost condamnat doar la amendă iar parchetul n'a apelat; astfel că pedeapsa e definitivă şi nu se mai poate agrava, apelanţii inculpaţi se pot apăra prin procuratori.

Inalta Curte — pentru motive ce se vor vedea la redactarea deciziei — a admis recursul şi a casat decizia Curţii de fond, trimiţând afacerea spre rejudecare aceleeaş Curţi.

Proces de ultraj

Parchetul local deschisese acţiune publică, trimiţând în judecată conform legii micului parchet înaintea trib. Ilfov s. II com., contra lui Veitter Francisc, pentru vina că a ultragiat prin gesturi şi ameninţări, pe comisarul P. Nicolau de la circ. 17 poliţie, când a voit să-l ducă pe sus la comisariat fiindcă purta svastica la braţ.

Luni, înaintea tribunalului prevenitul a arătat că a refuzat pur şi simplu să urmeze la poliţie pe comisar, întrucât nu putea şti că a purta însemnul svasticei e un fapt prohibit şi că a încercat să fugă fiindu-i frică să nu fie bătut la poliţie. In ce priveşte bătaia, agenţii a utăbărit pe el şi l-au ridicat pe sus, iar nu el s'a atins de ei.

Tribunalul a admis proba cu martori cerută în dovedirea celor susţinute, amânând judecata la 18 crt.

Obligaţiile cambiale ale orbilor

Trib. Ilfov s. II com., a tranşat Luni, o interesantă chestiune de drept în materie cambială.

Soc. „Kawas" din Londra acţionase pentru câteva efecte protestate pe semnatarul lor Isidor Horovitz şi pe girantul acestuia I. Schwartz.

Girantul a obiectat însă că fiind orb nu se poate obliga cambialmente decât în formă autentică, asimilat fiind din acest punct de vedere cu neştiutorii de carte.

Din partea societăţii reclamante s'a susţinut că excepţia invocată nu intră în cadrul celor prevăzute de art. 349 cod. com., întrucât cambia are toate elemente esenţiale. Şi apoi nici nu se contestă semnătura; aşa că se recunoaşte obligaţia, şi implicit orice probe în dovedirea excepţiunii sunt inadmisibile.

Tribunalul a admis acest mod de a vedea şi în consecinţă a respins excepţiunea invocată.

Osândit

Trib. Ilfov s. I, a condamnat la un an închisoare corecţională pentru bancrută frauduloasă pe comerciantul falit Bernard Bighel din calea Rahovei 133.

Numitul este învinuit că spre a acoperi anumite lipsuri şi a-şi creia o situaţie favorabilă în cererea de moratoriu ce introdusese, a falsificat registrele, introducând debitori şi creditori fictivi.

Concordat revocat

Trib. Ilfov s. I com. a revocat Luni concordatul preventiv acordat soc. „Auto-Import" din str. R. Poincaré 2 (având pasiv de lei 25.000.000) pentru neplata ratelor la timp.

Cazul Johnson

Inaintea Curţii de casaţie s. III, s'a judecat Luni recursul făcut de comandorul Ionescu Johnson împotriva deciziei Curţii de apel din Bucureşti s. II, prin care i s'a respins acţiunea în contencios întreprinsă pentru anularea decretului său de revocarea din postul de director general al Serviciului Maritim Român.

Inalta Curte a amânat pronunţarea pe Luni.

Fraudele dela „Avântul"

Trib. Ilfov s. I a condamnat în lipsă pe Sebastian Abramescu, director de bancă, din str. Al. Orăscu 29, la 2 ani închisoare, iar pe subdirectorul său Efrem Constantinescu din şos. Filantropia 49, la un an de zile închisoare.

Ambii sunt învinuiţi că, în calitate de conducători ai băncii demobilizaţilor „Avântul", au lansat publicaţiuni anunţând înfiinţări de sucursale şi cluburi, în care scop au încasat dela o serie de naivi garanţii între 1.000 şi 100.000 lei, sub formă de depuneri spre fructificare. Banii însă s'au întrebuinţat spre a se acoperi golurile băncii, ce căzuse în situaţie dificilă respingându-i-se cererea de concordat.

Curierul Curţii de conturi

APLICAŢIUNEA ART. 98 DIN LEGEA PENSIILOR.

Prin decizia No. 8182/931, Comisiunea de pensiuni, luând în examinare cererea făcută de d-na Catalina I. Bălaşa pentru a fi înscrisă la pensie pe urma soţului său, i-o respinge ca neîntemeiată pe consideraţiunea că acesta nu satisface cerinţa art. 9 din legea pensiilor dela 1925, având numai 4 ani, 2 luni şi 12 zile serviţi cu reţineri, în calitate de lucrător de linii P. T. T.

In apel numita a pretins că soţul său a funcţionat încă 9 ani şi 5 luni, pentru cari are dreptul a vărsa reţinerile conform art. 98 din lege.

In plus, a cerut ca la acest timp să se adauge şi sporul de timp util, prevăzut de art. 8 din lege şi 13 din regulament, întrucât prin funcţia soţului său beneficia de atari dispoziţii de favoare.

Curtea secţia I judecând eri apelul l'a respins ca nefondat, pe deoparte pentru consideraţiunea că nu se face dovada de parte — spre a putea beneficia de dispoziţiunile art. 98 — că soţul său avea calitatea de funcţionar public, iar pe de alta, întrucât în cei 9 ani şi 5 luni a fost plătit cu diurnă zilnică şi nu cu retribuţiune lunară, cum cere art. 1 din lege, în raport de care se interpretează art. 98.

INTERPRETAREA ART. 31 ŞI 32 DIN LEGEA PENSIILOR

D. Halic Vasile, fost ajutor de sublocotenent, înscris prin decizia No. 8033/932 a Comisiunii de pensiuni cu o pensiune de lei 1.200 lunar cu începere dela 19 Iulie 1932, data cererii, a făcut apel pentru a i se stabili drepturile dela 1 Aprilie 1932 — data părăsirii serviciului — întrucât a fost pus în retragere din oficiu şi deci autoritatea avea obligaţiunea conform art. 31 şi 32 alin. b. din legea pensiilor, să facă cererea sa de înscrierea la pensie mai înainte de această dată.

Curtea Secţia I judecând apelul l'a respins ca neîntemeiat pe consideraţiunea că art. 32 nemai referindu-se la art. 31 care prevede diferite situaţiuni după cum funcţionarul se retrage de bunăvoie sau este pus în retragere din oficiu, — sancţiunea în toate cazurile este pentru funcţionari; obligaţiunea impusă autorităţii în anumite situaţiuni fiind pur platonică.

OFIŢERII PROVENIŢI DIN ARMATA RUSA

Domnul Andrianof Alexandru, maior în rezervă, provenit din Armata rusă, cerând înscrierea la pensie, — Comisiunea constatând din acte că nu are 30 ani de serviciu calculabili cum cere art. 12 lit. a din legea dela 18 Aprilie 1931, prin care s'a deschis prima dată dreptul unei atari categorii de ofiţeri, — i-a respins cererea ca neîntemeiată.

Făcând apel, numitul a cerut să i se aplice dispoziţiunile art. 12 lit. e din legea dela 2 Septembrie 1920.

Curtea secţia 4-a, judecând apelul l'a respins pe consideraţiuni că numitul nu intră nici în dispoziţiunile acestei legi, neavând 15 ani serviţi.

—xox—

cu 50% reducere C.F.R.
VIZITAŢI GRANDIOASA EXPOZIŢIE TÂRG CHIŞINĂU
1500 EXPOZANŢI

Situaţia agricolă din ţară

Prima jumătate a lunei Octombrie a fost caracterizată printr'un timp călduros şi senin. Numai în ultimele zile ale acestei perioade s'au înregistrat ploi parţiale, aproape în toate judeţele ţării.

Condiţiunile meteorologice au fost deci prielnice pentru porumb, cereale întârziate în desvoltare şi a cărei coacere depindea în împrejurările speciale din anul curent, de o toamnă lungă cu temperatură ridicată.

Brumele căzute în zilele de 4 şi 5 Octombrie, au adus pierderi porumbului din regiunile de deal, unde de altfel numai o parte redusă din semănăturile de porumb va ajunge la maturitate.

In şesul Dunării şi cel al Tisei a început culesul porumbului.

Lipsa de precipitaţiuni atmosferice a îngreunat mult facerea arăturilor şi semănăturilor de toamnă. Grâul de toamnă nu s'a semănat până în prezent decât pe suprafeţe foarte reduse, atât din cauza uscăciunii solului, cât şi din cauza întârzierii recoltei de porumb, grâul de toamnă semănându-se de preferinţă în porumbişte.

STAREA PORUMBULUI

Starea porumbului la începutul lunei Octombrie, după rapoartele serviciilor agricole judeţene, a fost următoarea:

RADAUŢI

Producţia probabilă la porumb după starea câmpului dela 10 Oct. va fi în regiunea: **De şes**, 600 kg. la ha.; **deal**, 400 kg. la ha.; **Munte**, 300 kg. la ha.

Din suprafaţa totală cultivată cu porumb nu se va coace: la şes, 50%; la deal, 65%; la munte, 75%.

Pagubele cauzate de brumă la porumb sunt foarte mari. Recolta va fi foarte slabă, căci nu se va coace decât 30-35%.

ORHEI

Producţiunea la ha. a porumbului va fi de 1500-1700 kg., în toate regiunile din judeţ.

Din suprafaţa totală cultivată de 95.032 ha., nu se vor coace 30-40% din porumbul moldovenesc şi 15-20% din porumbul oranj şi cincantin.

Suprafaţa cultivată cu porumb se repartizează aproximativ astfel: 80.782 ha. porumb moldovenesc; 9.500 ha. porumb oranj şi 4.750 ha. porumb cincantin.

CAHUL

Producţia probabilă la ha. va fi de 1500-2000 kg., 20% din suprafaţa totală nu se va coace, şi procentul poate să se mărească dacă timpul se va răci.

Pagubele cauzate de brumă sunt foarte mici.

SOROCA

Producţia probabilă la ha. în regiunea Nistrului, care are terenul mai nisipos, celace a grăbit întrucâtva coacerea, va fi între 1000-1500 kg. In restul judeţului va fi sub 1000 kg.

Prin suprafaţa totală cultivată cu porumb nu se va coace aproximativ 40-70%, variind după teren şi timpul semănatului.

Semănăturile târzii nu se vor coace aproape în întregime, aceasta se referă mai ales la semănături de porumb portocaliu.

BALŢI

Producţia probabilă la ha. a porumbului în boabe va fi de circa 1200 kg. Această producţie se referă la porumbul ajuns la maturitate. Situaţia este una şi aceiaşi în întreg judeţul.

După datele statistice în anul curent s'a însămânţat în judeţ, cu porumb suprafaţa de 171.313 ha.

Din această suprafaţă circa 40% n'a ajuns încă la maturitate şi nici nu va ajunge, deoarece în ziua de 5 Octomb. noaptea a fost o brumă puternică, scăzând temperatura sub zero cu 2½ grade.

Tot porumbul necopt a fost atacat de această brumă în afară de cel care se află pe locurile ridicate.

BOTOŞANI

S'au cultivat cu porumb în total 68.745 hectare; din această suprafaţă 652 ha. se vor coace or ce intemperii se vor ivi. Restul însă trebuie considerat ca pierdut, or cât de prielnic va mai fi timpul. Producţia mijlocie la ha. se poate evalua la 1000 kg.

Producţiune mai bună o vor da valea Prutului şi acela a Jijiei precum şi platoul dintre aceste văi. Pe valea Siretului porumbul este mai mult verde.

Brumele căzute înainte de 4 Oct. au fost fără efect. Bruma din noaptea de 5 Oct. a atacat porumburile de pe văi, cele depe platouri au suferit prea puţin.

TECUCI

Producţiunea la ha. probabilă la porumb pe regiuni, evaluată la începutul lunei Oct. va fi astfel:

In sudul jud. circa 2000 kg. la ha.; în mijlocul jud. 1500; iar la nord 1000 kg. la hectar.

In celace priveşte aproximativ cât la sută din porumb nu se va coace: în nordul jud. 40%, iar în mijlocul şi sudul jud. 20%. Dacă toamna va fi lungă şi uscată acest porumb se va usca, putând fi utilizat.

TECUCI

La 5 Octombrie a căzut brumă care a ars foile verzi ale porumburilor semănate, mai târziu, însă nu a cauzat pagube, ci a micşorat circulaţia sevei, grăbind uscarea coceanului şi a ştiuletelui.

COVURLUI

Producţiunea probabilă la ha. la porumb va fi de circa 900 kg. în partea de sud a jud. şi circa 1000 kg. în partea de nord.

Din cauză că unele însămânţări s'au făcut târziu, circa 25% din totalul însămânţărilor nu va ajunge la coacerea complectă şi în special în partea de Nord a jud. Bruma nu a cauzat pagube.

BRAILA

Producţiunea probabilă la ha. este evaluată la începutul lunei Octombrie în felul următor: în regiunea agricolă Făurei c.c. 1300 kg.; în regiunea agricolă Brăila cc. 1250 kg.; în regiunea agricolă Viziru cc. 1600 kg.; 30% din suprafaţa cultivată cu porumb se prezintă cu vegetaţia complect stagnată şi se va recolta până la 15 Oct., pe suprafaţa totală porumbul nu are vegetaţia uniformă şi nu va ajunge decât la finele lui Oct., dacă timpul se menţine frumos; 20% este în plină vegetaţie, va ajunge la maturitate numai dacă timpul se menţine frumos şi în Noembrie.

Brumele căzute în luna Septembrie au fost uşoare şi nu au cauzat pagube; brumă căzută la 5 Oct. a cauzat pagube parţiale, evaluate pe alocurea până la 6%.

IALOMIŢA

Producţiunea medie probabilă se evaluează la 1000 kg. la ha. la porumbul bine lucrat, iar la cel năpădit de buruieni la 7-800 kg.

Credem că 20-25% din suprafaţa totală, nu se va coace.

Pagubele cauzate de brumă se pot evalua la 15-20%.

PRAHOVA

Producţiunea probabilă a porumbului la ha., în regiunea de şes este de 1000 kg.

Porumbul nu se va coace de loc în regiunea muntoasă, iar în regiunea de deal şi şes circa 10-15% sau pălit de brumă.

Dacă căldura se va menţine restul porumbului din jud. se va coace complect.

OLT

Producţiunea probabilă la ha. la porumbul bine copt va fi de 1200 kg. 30% din suprafaţa însămânţată este bine copt, 40% nu se va coace bine, 30% va rămâne crud. Porumbul ce nu se va coace bine, va da 1000 kg. la hectar, iar cel crud 700 kg. la hectar.

DOLJ

In diferitele regiuni ale judeţului, faţă de situaţia actuală a culturii porumbului vom avea: regiunea dealului 1120 kg. la ha.; regiunea centrului 1680 kg. la ha.; regiunea şesului 1960 kg. la ha.; regiunea Lunca Dunării 2240 kg. la ha.

Din suprafaţa totală cultivată cu porumb nu se va coace complet o cincime. Pagubele cauzate de brumă se pot evalua la maximum 10%.

ROMANAŢI

Porumbul în jud. Romanaţi este aproape copt în sudul şi centrul jud. astfel că la 10 Oct., se va putea culege fără nici un pericol.

In Nordul jud. este mai verde şi în special cel întors şi însămânţat a doua oară, însă mulţi agricultori din nordul jud. au început culesul porumbului din cauza manevrelor regale, ce s'au făcut în acea zonă şi stricăciuni culturilor.

Producţia probabilă la ha. va fi de 1500 kg.

Bruma căzută la sfârşitul lunei Septembrie a uscat frunzele, însă nu va aduce pagube mari la porumb, deoarece la acea epocă porumbul a avut boabele complect desvoltate.

Şedinţa Soc. regale române de istoria medicinei

Vineri seara, la ora 9, „Soc. regală română de istoria medicinei" a ţinut şedinţă publică în amfiteatrul aşezămintelor Brâncoveneşti sub preşidenţia d-lui prof. dr. Manicatide.

Au asistat numeroşi profesori universitari, medici, farmacişti, profesori, militari şi alţi membri ai societăţii.

D. dr. V. Gomoiu, secretarul general al societăţii, a citit numele donatorilor care au îmbogăţit biblioteca soc. cu încă 71 volume preţioase prin conţinutul şi valoarea lor bibliofilică.

A făcut apoi o expunere asupra congresului internaţional de istoria ştiinţelor ţinut vara aceasta la Varşovia şi în care România a fost reprezentată printr'o serie de personalităţi ştiinţifice de primul ordin.

Au urmat comunicările d-lor d-ri: **Al. Manolescu**, despre personalitatea şi opera de asistenţă medicală a d-rului Costiniu, care a organizat atât pentru personalul C. F. R., cât şi pentru populaţia nevoiaşe, aziluri de surdo-muţi, după concepţie pe cât de personală pe atât de ştiinţifică şi modernă; **I. Panaitescu**, care a făcut un interesant istoric al spitalului şi aşezămintelor Pantelimon, fundaţia familiei domnitoare Ghica.

Cu mult interes au fost primite comunicările d-lui prof. dr. **Dem. Paulian**, despre, opera extramedicală a d-rului Kainiciuc dela Marienbad, român bucovinean de origină.

Acest distins medic balneolog, care-i tot odată şi consul român în localitate, s'a relevat şi ca un fin literat, traducând în limba germană multe din creaţiile poeţilor noştri şi în deosebi din poeziile lirice populare.

D. dr. A. Raicoviceanu a prezentat societăţii două din cele mai originale şi vechi instrumente de chirurgie populară, specifice poporului nostru: un cleşte de scos măsele şi un aparat pentru fracturi.

La sfârşit, d. dr. V. Gomoiu scuzând lipsa d-lui dr. H. Serafidi, din Constanţa, a citit un fragment din valoroasa d-sale lucrare: **Invăţături dela medicii bizantini**", relefând marea contribuţie pe care d. dr. Serafidi o aduce istoriografilor medicinei din Apus (prof. dr. Janselme, etc.) prin interesantele sale cercetări în domeniul celor mai vechi texte privitoare la medicina grecilor în antichitate.

Şedinţa s'a ridicat la ora 12.

DECORAŢII ŞI MEDALII ROMÂNEŞTI

Muzeul militar naţional expune în sala „Dalles", în cadrul expoziţiei numismatice, medalistice şi de arheologie, o colecţiune completă de ordinele şi medaliile româneşti, începând dela Cuza Vodă şi până astăzi, cu toate modificările ce s'au introdus.

Două piese într'adevăr rare sunt cele două comandorii ale Stelei Române purtând iniţialele Domnitorului Cuza, iar pe revers 5—24 Ianuarie. Foarte puţini ştiu că „Steaua României" a fost creiată de Domnitorul Cuza, însă din cauza împrejurărilor istorice ea nu a putut fi conferită. Tocmai după războiul din 1877, Domnitorul Carol schimbându-i numai medalionul, dar păstrându-i forma iniţială, o conferă prin I. D. Nr. 1.108 din 10 Mai 1877.

Prin buna voinţa d-nei Fain şi a d-lui Resch, am putut obţine aceste două piese rare, pentru muzeul militar.

Colecţiunea muzeului militar este cu atât mai interesantă, căci ea vine să umple un gol adânc simţit de toţi acei ce s'au interesat şi au scris despre ordinele şi medaliile româneşti şi cari nu aveau la îndemână, în afară de materialul documentar, decoraţia sau medalia însăşi, aşa cum a fost bătută la timpul apariţiei ei, sau cu modificările aduse mai târziu.

In cadrul celor de mai sus, invităm pe toţi amatorii şi în special d-nii ofiţeri să asiste la conferinţa d-lui general Costandache Sâmbătă 21 Oct. în sala „Dalles", cu subiectul: „Privire istorică asupra decoraţiilor şi medaliilor". (Decoraţii şi medalii româneşti).

Maior Traian Popa Lisseanu
Directorul Muzeului Militar

BISCUITS HERDAN
SUBSTANTIALI DELICIOSI EFTINI

TELEGRAME DIN STRAINATATE

Amânarea conferinței dezarmării

— Textul răspunsului la nota Germaniei —

Geneva, 16 (Rador). — Azi după amiază, la ora 15, biroul conferinței de dezarmare s'a întrunit sub președinția d-lui Henderson și a luat cunoștință, aprobându-l, de proiectul de răspuns la scrisoarea d-lui von Neurath, prin care acesta anunță retragerea delegatului german dela conferința dezarmării.

Biroul a decis să recomande comisiunii generale ca aceasta să se mărginească a lua act de raportul biroului asupra lucrărilor referitoare la conferință, pentru a permite delegaților să ia contact cu guvernele lor. A decis deasemenea să recomande amânarea comisiunei generale pentru data de 26 Octombrie, iar a biroului conferinței pentru 25 Octombrie.

ÎNTRUNIREA COMISIUNII GENERALE

La ora 16 s'a întrunit comisiunea generală a conferinței dezarmării, tot sub președinția d-lui Henderson.

Acesta a expus mai întâi comisiunii generale rezoluția primită azi dimineață dela delegația grupării consultative de dezarmare, condusă de lordul Robert Cecil, apoi a pus comisiunea generală în curent cu deciziunile biroului conferinței.

Dată fiind schimbarea produsă în situație, d. Henderson a comunicat comisiunei că biroul recomandă să se mărginească astăzi a lua act de expunerea lui sir John Simon. Comisiunea a aprobat această recomandare a biroului.

D. Henderson a citit apoi scrisoarea primită de la d. von Neurath, cum și proectul de răspuns pregătit de d-sa, al cărui cuprins este următorul:

RASPUNSUL ADRESAT GERMANIEI

„Am comunicat comisiunei generale telegrama Excelenței Voastre cu data de 14 Octombrie, anunțând deciziunea luată de guvernul german de a înceta orice participare la lucrările conferinței pentru reducerea și limitarea armamentului, făcând cunoscut și motivele acestei deciziuni.

„Guvernul german a luat această măsură tocmai în momentul în care biroul conferinței hotărâse să sesizeze comisiunea generală de un program precis. Acest program, care urma să se execute într'o perioadă de durată determinată, asigura progresiv — conform rezoluțiunilor adoptate de conferință cu participarea Germaniei, — realizarea reducerii de armamente de un ordin comparabil cu acelea luate în considerare prin proiectul de convenție de care comisiunea generală este sesizată. Acest program asigura deasemenea, cu garanțiile de securitate corespunzătoare, realizarea egalității de drepturi pe care guvernul german a pus-o totdeauna în prima linie a revendicărilor sale.

„In aceste condițiuni, regret că guvernul dv. a luat această gravă hotărâre pentru motive pe care nu le pot considera ca întemeiate".

Formula lui von Neurath, a continuat d. Henderson, prin care afirmă că este lucru stabilit că conferința dezarmării nu va putea să-și îndeplinească misiunea de a realiza dezarmarea generală; că statele puternic înarmate nu doresc să îndeplinească angajamentele contractuale de dezarmare; că realizarea egalității de drepturi recunoscută Germaniei a fost făcută imposibilă — nu poate rămâne fără răspuns. De aceia, dacă comisiunea nu are nimic de obiectat, voi trimite imediat răspunsul pregătit.

CUVÂNTUL CELORLALTE STATE

Delegatul Ungariei a declarat că înțelege foarte bine că comisiunea generală trebue să răspundă guvernului german. El a declarat însă că se va abține dela orice discuție, amintind că țara sa se găsește, în urma tratatelor ei cu Germania, intr'o situație specială și prin urmare trebue să considere problema dezarmării din punctul de vedere al acestei situații de fapt.

Delegatul Uniunii sovietice, d. Dowgalewski, a declarat că nici el nu are vre-o obiecțiune împotriva trimterii răspunsului, dar că această atitudine a sa nu trebue să fie considerată ca o adeziune completă la textul răspunsului, deoarece acest text se referă la negocieri care au fost în marginea conferinței între anumite state. Ori, delegația sovietică nu poate să-și angajeze răspunderea când este vorba de negocieri la care ea nu a participat. Ea se va abține deci dela vot.

Delegatul Poloniei, contele Raczinski, precum și delegatul Turciei, aprobă și ei răspunsul, dar se asociază declarației d-lui Dowgalewski, deoarece nu pot să-și dea asentimentul pentru un program, pe care nu-l cunosc decât în mod imperfect.

La aceste obiecțiuni, d. Henderson a răspuns că atât el cât și sir John Simon au făcut în fața biroului conferinței o largă expunere asupra negocierilor, la care s'a referit în scrisoarea de răspuns; că această expunere a fost trimisă tuturor membrilor comisiunii generale.

La urmă răspunsul a fost aprobat cu rezervele menționate.

D. Henderson a declarat că retragerea Germaniei dela conferință, departe de a înlătura dificultățile, adaugă alte dificultăți noui. Aceste dificultăți însă, trebuesc invinse. D. Henderson este convins că conferința trebue să-și continue lucrările și să ajungă la elaborarea unei convenții de dezarmare. Este necesar să se ia o hotărire asupra cursului lucrărilor viitoare.

CONFERINTA S'A AMANAT LA 26 OCTOMBRIE

Dat fiind însă importanța politică a acestei deciziuni, d. Henderson crede util ca lucrările comisiunii să se amâne până la 26 Octombrie, pentru ca delegațiile să-și poată consulta guvernele. In cazul când comisiunea acceptă această amânare, biroul conferinței propune ca ei să se întrunească la 25 Octombrie pentru a pregăti lucrările comisiei generale.

Amândouă propunerile biroului au fost aprobate de comisiune.

Inainte de a ridica ședința, d. Henderson a exprimat speranța că guvernele vor trimite înapoi la Geneva pe delegații lor cu instrucțiuni de a ajunge cât mai repede la elaborarea unei convenții.

SEDINTA SECRETA A SOC. CONSILIULUI NATIUNILOR

Geneva, 16 (Rador). — *Consiliul Societății Națiunilor s'a întrunit azi după amiază într'o ședință secretă.*

S'a hotărît amânarea numirii înaltului comisar al Societății Națiunilor la Danzig pentru ședința dela 20 Octombrie.

DELEGAȚII PRINCIPALI AU PĂRĂSIT GENEVA

Geneva, 16 (Rador). — D-nii Boncour, John Simon, Eden, di Soragna, Beneș și Beck au părăsit astăseară Geneva înapoindu-se în capitalele respective.

Timp de zece zile, conferința dezarmării rămâne în așteptarea deciziunilor ce se vor lua de diferitele delegații. Nici una dintre delegații n'a voit ca de pe acum să ia o atitudine neechivocă față de Germania.

Nu se știe încă dacă după cele zece zile de repaos conferința dezarmării va fi amânată definitiv sau dacă, după o matură gândire, guvernele vor elabora un proiect de convenționne care va fi lipsit numai de asentimentul Germaniei.

Declarațiile d-lui Chamberlain

Londra, 16 (Rador). — D. Neville Chamberlain, vorbind la Nottingham, a declarat următoarele:

„Nimic nu ar fi putut să contribue mai mult la restabilirea încrederii decât adoptarea convenției de dezarmare așa cum a propus-o sir John Simon la Geneva. Trebue deci să regretăm acțiunea guvernului german de Sâmbăta trecută, acțiune cari se pare grăbită și totdeodată rău concepută, fiindcă propunerile d-lui John Simon care au primit sprijinul nu numai al Franței, dar și al Statelor Unite și Italiei erau special întocmite pentru a da Germaniei completa egalitate de tratament în cursul unei perioade rezonabile.

„Nu voiu adăuga nimic asupra situației care cere să fie luată în considerare cu tot calmul și să fie bine chibzuită. Vă voiu cere numai să vă aduceți bine aminte de dictonul mareșalului Haig: „Nici o știre nu este nici odată atât de bună sau atât de rea pe cât se pare dela început". Ne rezervăm aprecierea noastră, a spus d. Neville Chamberlain până când reprezentanții noștri vor avea putința să delibereze cu reprezentanții celorlalte țări asupra acestui incident regretabil, precum și asupra căii pe care va trebui să o urmăm.

Consfătuirile dela Londra

Londra, 16 (Rador). — *D. MacDonald a primit azi dimineață la Downingstreet comunicările lui sir John Simon precum și o completă documentare asupra modului cum Germania s'a retras din Societatea Națiunilor și de la conferința de dezarmare.*

In același timp, d. MacDonald a căutat ca pe baza informațiunilor guvernului englez să-și dea seama de situația generală din Europa. D-sa a avut o întrevedere cu d. Baldwin întreținându-se totdeodată cu mai mulți dintre colegii săi din guvern.

Până Miercuri, când se va ține consiliul de miniștri, d. MacDonald va continua să aibă conversații cu diferitele personalități din lumea engleză, pentru a putea să definească politica guvernului în această chestiune.

Guvernul italian fusese înștiințat anterior de intențiile Germaniei

Roma, 16 (Radio-Central). Decizia de Sâmbătă a guvernului german fusese luată cu câteva zile mai înainte.

D. Mussolini a fost informat chiar în cursul săptămânii despre intențiile Germaniei, ceeace explică și faptul că d. Aloisi, delegatul principal italian, n'a mai plecat dela Roma la Geneva.

La Berlin nu se mai aștepta decât discursul lui sir John Simon.

Deciziile guvernului german fiind dinainte luate, decretul de dizolvare a Reichstagului și de fixarea datei alegerilor pentru ziua de 12 Noembrie, precum și manifestele guvernului către popor, în total opt pagini de tipar, au putut apare încă în aceeaș zi în „Monitorul Oficial".

Se anunțase pentru Joi la radio un discurs al lui Hitler, discurs care urma să fie radiodifuzat și de postul din Roma.

Discursul acesta a fost contramandat întrucât guvernul german nu-și dăduse încă pe față cărțile.

Sforțările Statelor-Unite

Washington, 16 (Rador). — *D. Cordell Hull și colaboratorii săi urmăresc cu atenție desfășurarea evenimentelor din Europa, fără a ascunde gravitatea loviturii adusă dezarmării prin retragerea Reichului dela Geneva. Totuși nici o hotărire nu va fi luată de Statele-Unite, înainte ca d. Hull să aibă o nouă întrevedere cu președintele Roosevelt.*

De pe acum însă pare sigur că diplomația americană va face tot posibilul pentru a salva conferința dezarmării. Departamentul de stat admite amânarea conferinței pentru o scurtă perioadă și a dat d-lui Norman Davis împuternicirea de a primi orice sugestie în acest sens, fără a mai consulta în prealabil guvernul american.

Se speră că în timpul acestei scurte suspendări se va putea găsi o soluție pentru a asigura succesul conferinței, guvernul american fiind hotărît împotriva oricărei amânări sine die.

ATITUDINEA CEHOSLOVACIEI

Praga, 16 (Radio-Central). — *Guvernul s'a ocupat astăseară cu retragerea Germaniei din Soc. Națiunilor, discutând urmările politicii actuale ale Reichului.*

Guvernul privește liniștit situația internațională, fiind sigur că în politica intimă nu se va neglija nimic ce ar putea micșora liniștea și ordinea în interesul țării.

CALMUL BURSEI DIN LONDRA

Londra, 16 (Rador). — Bursa de devize de aci nu s'a resimțit de evenimentele din Germania. Membrii bursei consideră că alarma este nejustificată cel puțin până în momentul când vor fi cunoscute hotărîrile luate de toate celelalte puteri.

INTRUNIRI DE PROPAGANDA IN GERMANIA

Berlin, 16 (Rador). — *In Germania se țin numeroase întruniri de propagandă al căror scop este să explice publicului rostul ultimelor hotărîri luate de guvernul Reichului.*

Astfel, d. Frank, comisar al justiției, a ținut la Colonia un discurs în care a afirmat că Germania are intenții pașnice, servind „cultura, pacea și pe Dumnezeul cel veșnic".

D. Kube a ținut un discurs în provincia Brandenburg, atacând tratatul din Versailles și afirmând că Germania nu putea permite să mai fie tratată ca putere de rangul al doilea.

Presa belgiană atacă Germania hitleristă

Bruxelles, 16 (Rador). — Știrea că Germania s'a retras de la conferința dezarmării și din Societatea Națiunilor a fost primită la Bruxelles cu cea mai vie emoție, ziarele atacând cu acest prilej cu violență Germania hitleristă.

Ziarul „Peuple" crede că Reichul avea intenția cinică de a obține reînarmarea sa chiar din partea conferinței pentru dezarmare. Prin gestul ei, Germania hitleristă s'a exclus singură din comunitatea națiunilor.

Ziarul cere ca problema dezarmării să fie rezolvată fără Germania, iar aceasta să fie obligată a respecta în mod riguros obligațiile de dezarmare ce i-au fost impuse prin tratate.

„La Gazette" scrie că toată lumea va înțelege acum că germanii vor revanșa și că consacră toate sforțările lor pentru pregătirea acesteia.

Ziarul „Neptune" arată că Germania s'a pus intr'o situație diplomatică, identică cu aceea a Rusiei sovietice din vremea lui Lenin.

Cu privire la situația Societății Națiunilor, presa este unanimă în a crede că necesitatea ei va apare mai evidentă și că toate popoarele doritoare de pace vor strânge rândurile la Geneva. Numai grație acestei uniri, lovitura Berlinului nu va primejdui pacea și se vor evita efectele funeste ce pot fi așteptate dela starea de agitație în care poporul german a fost dus de conducătorii lui.

JAPONIA NU POATE FI SOLIDARĂ CU GERMANIA

Tokio, 16 (Rador). — O personalitate autorizată din ministerul de externe al Japoniei, ridiculizând încercările germane de a folosi retragerea Germaniei dela Geneva în scopul unei apropieri germano-japoneze, subliniază că bazele politicei externe a Japoniei sunt expuse în ordinul imperial dat la 27 Martie, cu ocazia retragerii Japoniei din Societatea Națiunilor.

In consecință, politica externă a Japoniei nu este nicidecum afectată de situația actuală din Europa. Știrea că Germania ar fi stat de vorbă cu Japonia înainte de luarea recentei hotărîri, nici nu merită, spune personalitatea menționată, să fie desmințită, căci ea este prea absurdă. Japonia, a declarat d-sa, nu intenționează să profite de acțiunea Germaniei pentru propriile sale folose.

PRESA BULGARĂ

APROBĂ HOTĂRÂREA GERMANIEI

Sofia, 16 (Radio-Central). — *Retragerea Germaniei din Societatea Națiunilor și dela conferința dezarmării este viu comentată și călduros aprobată de aproape întreaga presă bulgară.*

Ziarul guvernamental „Zname" vorbește în termeni mai rezervați și discută sub titlul „Inaintea furtunei" motivele, cari au impins Germania la acest pas și termină astfel:

„Este timpul să se facă și ultimele încercări pentru evitarea catastrofei. Calea salvatoare este spiritul solidarității internaționale și respectarea dreptului tuturora".

„Zgovor" spune următoarele:

„Acest pas al Germaniei era atât de inevitabil, ca orice acțiune luată pentru auto-apărare.

Pasul Germaniei să fie un avertisment pentru toți, ca să se pună în sfârșit capăt unei situații, care a devenit insuportabilă și care ascunde mari pericole pentru omenire.

In ceeace privește Bulgaria, aceasta va fi plină de tact și deșteptăciune, având în vedere numai apărarea intereselor ei.

Din toată presa bulgară, ziarul „Nesavisimost" vorbește în tonul cel mai agresiv, spunând următoarele:

„Suntem prea mici spre a face pe avocații Germaniei.

Azi însă a eșit la iveală adevărul că s'a dus o politică fără cruțare și ofensatoare contra Germaniei

Mare manifestație pentru pace la Geneva

- Intrunirea publică din sala conferinței dezarmării -

Geneva, 16 (Rador). — In cursul serii de eri a fost o mare manifestație în favoarea păcii, în insăși sala conferinței pentru dezarmare.

Președintele întrunirii, d. William Martin, a declarat că opiniile publice din diferitele țări trebue să afirme dorința lor de pace, deoarece popoarele, iar nu guvernele vor fi chemate să facă războiul.

S'a dat apoi citire mesagiilor d-lui Macdonald, care a declarat că guvernul britanic va face tot posibilul pentru reușita conferinței de dezarmare, al d-lui Daladier, al d-lui Norman Davis, care în numele președintelui Roosevelt a reamintit aspirația pentru pace a milioanelor de oameni, iar la sfârșit mesagiul d-lui Molotof, pledând pentru pacea între toate popoarele.

A luat apoi cuvântul lordul Robert Cecil, care a cerut continuarea desbaterilor conferinței și încheierea unei convenții, ce urmează a fi prezentată apoi Germaniei, care ar purta întreaga răspundere în caz de eșec. Oratorul a subliniat că în nici un caz nu trebue să se permită reînarmarea.

După discursurile rostite de diefriți oratori, întrunirea a adoptat o rezoluție prin care se cere încheierea unei convenții tinzând la desființarea armelor ofensive, la reducerea celorlalte arme la limitarea cheltuelilor militare și la organizarea controlului.

După marea manifestație impresionantă, d. Henderson a primit azi dimineață o delegație de vre-o 500 de persoane, condusă de lordul Robert Cecil, care reprezintă gruparea consultativă internațională pentru dezarmare.

Lordul Cecil a prezentat în numele acestei grupări rezoluția adoptată în cursul întrunirei publice de Duminică.

Ceremonia acestei prezentări a fost în sala conferinței de dezarmare în prezența unui public de zile mari. Tribuna presei era deasemenea tixită.

A vorbit întâiu lordul Robert Cecil și apoi președinții tuturor federațiilor internaționale care au participat la manifestația de Duminică.

Discursul d-lui Henderson

A răspuns d. Henderson printr'un mare discurs, în care a arătat că situația este astăzi mai gravă decât oricând, de când s'a intrunit pentru prima oară conferința dezarmărei. Gravitatea situației nu scade însă cu nimic necesitatea de a încheia o convenție de dezarmare, dimpotrivă dacă situația actuală e atât de gravă, aceasta se datorește faptului că guvernele au întârziat prea mult să se conformeze pactului și stipulațiilor sale relative la dezarmare.

Rezoluția dv., a spus d. Henderson, coincide cu vederile și deciziunile guvernelor reprezentate la conferința dezarmărei și nu conține nimic care să nu fie în armonie cu scopurile declarate ale dezarmărei sau cu obligațiile solemne ale tratatelor, care leagă majoritatea guvernelor reprezentate aici.

Lupta în favoarea dezarmărei trebuie să continuie, iar pactul Societății Națiunilor nu trebuie să fie tratat ca un petec de hârtie. A fost nevoie de 10 milioane de morți și de 20 milioane de răniți și mutilați pentru ca să se nască Societatea Națiunilor. Nu voim să jefuim pe morții noștri, cari și-au dat viața ca lumea să nu mai vadă un nou război. Nu voim ca speranța de pace să dispară, nu voim ca lumea să se întoarcă la barbaria deslănțuirei unui nou război mondial.

Cuvintele d-lui Henderson au fost îndelung aclamate.

Von Neurath precizează atitudinea Germaniei

Berlin, 16 (Radio-Central). — Toți ziariștii străini din Berlin au fost chemați telefonic la o recepție a presei dată de von Neurath, ministrul de externe.

In cursul recepției, d. von Neurath a făcut următoarele declarații:

Chiar în anul 1924, când au început discuțiile asupra intrării Germaniei în Soc. Națiunilor, guvernul german de atunci a prezentat cererea de a se recunoaște egalitatea Germaniei.

Asigurările, pe cari Germania le-a primit la intrarea ei în Soc. Națiunilor, n'au fost niciodată realizate, cu toate că Germania a cerut acest lucru în mod consecvent.

Von Neurath a vorbit mai ales împotriva oamenilor de stat englezi, cărora le-a reproșat, că au modificat bazele anterioare ale dezarmării în momentul când se ajunsese la a doua citire a planului Macdonald.

A adus reproșuri și celorlalte state cu excepția Statelor-Unite și Italiei, ale căror încercări de mijlocire le-a recunoscut cu mulțumire.

A vorbit apoi despre încercarea unei a doua dezarmări a Germaniei și a polemnizat cu declarațiile lui sir John Simon, că el, von Neurath ar fi fost altădată mai conciliant.

Von Neurath a negat acest lucru.

La urmă a venit la chestiunea, ce anume se va întâmpla acum.

A declarat că acest lucru se află în mâinile celorlalte puteri, adăugând, ironic, că conferința dela Geneva arăta acum ceeace poate.

Puterile n'au decât să se înțeleagă acum despre dezarmarea lor reciprocă.

Germania a părăsit Soc. Națiunilor, deoarece art. 8 al pactului n'a fost respectat.

Guvernul german este dispus să examineze alte propuneri în legătură cu dezarmarea și să se înțeleagă, pe baza egalității, asupra viitorului sistem al dezarmării.

Interesant este ceeace von Neurath a spus despre instrucțiile, ce le-a trimes la 6 Octombrie ministrului Germaniei la Londra.

„Țin foarte mult ca instrucțiile acestea să fie publicate deoarece din ele reese clar, că n'am ridicat noi pretenții, că am formulat din nou vechiul și cunoscutul nostru punct de vedere.

Noi persistam în planul englez de dezarmare și intr'o convenție de dezarmare pe termen de 5 ani. Am refuzat termenul de probă și pretindeam că realizarea egalității noastre să nu se facă peste câțiva ani, ci imediat.

Suntem dispuși să tranformăm armata noastră intr'o miliție. Ce arme anume ar trebui să aibe această miliție, s'ar putea fixa deabea când se va ști ce măsuri concrete de dezarmare în privința armamentului vor lua statele bine înarmate.

N'am refuza abolirea unor categorii de arme, dacă această abolire se aplică în aceeaș măsură la toate statele.

Suntem chiar dispuși să renunțăm la acordarea tuturor categoriilor de arme, la a căror distrugere s'ar obliga intr'un anumit termen statele bine înarmate și a căror utilizare viitoare va fi interzisă în mod internațional.

In ceeace privește armele, cari sunt limitate în planul englez după categorie și cantitate, am crezut necesar ca să se lămurească curând în ce anume categorie să se împartă aceste arme și ce cantitate se va prevedea în convenția dezarmării pentru statele bine înarmate.

Din principiile egalității reese, că armele cari vor rămâne permise pentru toate statele, dar cari vor fi limitate cantitativ, trebue acordate Germaniei de la intrarea în vigoare a convenției de dezarmare. Suntem dispuși să tratăm asupra cantității acestor arme, ce ar urma să ni se acorde.

Aceste instrucțiuni ale noastre au fost transmise la Washington intr'un mod așa de greșit, încât acolo s'a produs impresia, că noi am fi prezentat noui pretenții, cari ar periclita dezarmarea.

Situația adevărată a putut fi usor lămurită la Geneva".

Von Neurath a mai declarat ziariștilor că este foarte optimist în ceeace privește reluarea tratativelor asupra dezarmării.

CEA MAI GRAVĂ SITUAȚIE DUPĂ RĂZBOI

— Părerile d-lui Henry Berenger —

Paris, 16 (Rador). — „Agence economique et financiere" publică un articol al d-lui Henry Berenger, care la intrebarea: In ce situație se găsește Europa și lumea? răspunde: „Ele se află în fața distrugerii tratatului dela Versailles, a nimicirei tratatului dela Locarno, a ruperii pactului quadruplu și a tuturor angajamentelor semnate la Geneva de șapte ani incoace".

Evocând textele tratatelor dela Versailles și Haga, d. Berenger adaugă: „Consiliul Societății Națiunilor nu poate evita de a se pronunța în concordanță cu deciziile consiliului Societății Natiunilor. Guvernele respective, și în special cel francez, nu pot lipsi de a lua imediat toate măsurile indispensabile pentru securitatea lor. Intr'un cuvânt — conchide d. Berenger, — am intrat în una din perioadele cele mai grave pe care le-a cunoscut lumea dela 1914 incoace.

America se va inarma

Washington, 16 (Rador). — In cercurile oficiale se manifestă un interes mult mai mare față de soarta conferinței pentru dezarmare decât față de aceea a Societății Națiunilor, dezarmarea fiind considerată aci ca o chestiune vitală pentru Statele Unite.

In cazul când sforțările pentru dezarmare nu ar duce la nici un rezultat, departamentul războiului va prezenta un program de înarmări, necesitând cheltueli de 110 milioane dolari, din cari 40 pentru construcții de avioane, iar restul pentru fabricarea de automobile blindate și pentru motorizarea armatei.

*

Washington, 17 (Rador). — D. Swanson, secretarul marinei, a declarat că pentru Statele Unite garanția cea mai bună este ca marina americană să nu fie inferioară niciunei alte flote.

Nu avem dreptul a ne plânge că ceilalți semnatari ai tratatului din Londra își întăresc marina până la limita fixată de acel tratat. Dar nici celelalte state nu se vor putea plânge dacă vom face acelaș lucru.

Cum se vor face nouile alegeri in Germania

— Va candida numai partidul național-socialist —

Berlin, 16 (Rador). — Agenția „Wolff" anunță:

„Contrar unor știri apărute în presă relativ la metoda ce se va întrebuința în apropiatele alegeri pentru Reichstag, adică pentru plebiscitul din ziua de 12 Noembrie, cercurile autorizate țin să remarce că procedeul pentru viitoarele alegeri nu este acelaș cu cel din trecut.

Formarea de noui partide fiind interzisă în Germania, buletinul de vot va conține numai numele candidatului partidului național-socialist, urmat de un cerc. O cruce trasă în mijlocul cercului va arăta că alegătorul a votat pentru partid. Dacă cercul rămâne alb, adică fără crucea de mai sus, buletinul va fi considerat ca anulat.

*

Berlin, 17 (Rador). — *D. Hess, locțiitorul cancelarului Hitler, la conducerea partidului național-socialist german, a incredințat pregătirea viitoarelor alegeri pentru Reichstag d-lui Frick, conducătorul fracțiunii național-socialiste din Reichstag.*

Rolul Micei Ințelegeri

— Declarațiile ministrului de agricultură al Cehoslovaciei —

Praga, 16 (Radio-Central). — D. Hodza, ministru agriculturii a ținut azi la Bratislava un discurs la o intrunire a partidului agrar, vorbind despre legăturile economice dintre statele Micii Ințelegeri.

D-sa a spus următoarele:

„Mica Ințelegere este o necesitate națională.

Ințelegerea noastră cu România și Iugoslavia este bine înțeles indispensabilă din punctul de vedere al independenței noastre naționale.

Ințelegerea cu ronânii, croații și sârbii a fost și baza politicii de apărare a slovacilor în fosta Ungarie chiar inainte de revoluția din 1848, când noi, impreună cu românii și iugoslavii luptam contra statului maghiar.

In toate perioacele politicii noastre de apărare ințelegerea cu românii și iugoslavii a jucat rolul principal.

Mica Ințelegeere are deci un curs politic stabilit de istorie.

Oratorul a subliniat apoi necesitatea, că fiecare stat să ingrijească de o armată puternică, spre a se putea apăra contra tuturor eventualităților și față de vecinii săi.

Dacă Sâmbătă s'au produs în politica internațională evenimente, cari cer statelor pregătire armată și morală, Cehoslovacia este pregătită oricum s'ar desfășura situația.

Noi n'am considerat niciodată Mica Ințelegeree ca o țintă finală, ci totdeauna ca un punct de concentrare a unei noui Europe centrale.

Misiunea economică și comercială a Micii Ințelegeri nu este numai de a se asigura in mod reciproc preluarea excedentelor agrare și industriale.

Mica Ințelegere nu este pentru Cehoslovacia numai un mijloc de ajutorare a industriei, ci și a politicii agrare.

Este vorba, ca Mica Ințelegere să jungă un instrument politic, cu ajutorul căreia să se obțină debușeuri in Europa de vest pentru produsele agrare ale Europei centrale.

Dacă Mica Ințelegere urmează să-și realizeze intradevăr misiunea ei economică, adică dacă cele trei state urmează să se contopească nu numai intr'o organizație unitară politică și diplomatică, ci și in una economică, atunci Mica Ințelegere ca mare consumatoare trebue să ingrijească prin politica ei și prin importanța ei economică, ca Europa de vest să-și acopere necesitățile ei nu numai din statele transoceanice, ci să preia in primul rând excedentele statelor agrare din Europa centrală.

Aci stă coualiția primă pentru rezolvarea crizei agrare.

Dacă se vrea ca Europa centrală să preia produsele industriale franceze și engleze, atunci trebue ca Europa de vest să preia excedentele agrare ale Europei centrale.

Magistrați sovietici acuzați de abuz

Paris, 16 (Tel. part.). — La Odessa a inceput judecarea procesului a 25 magistrați sovietici, cari, folosindu-se de situația lor, în schimbul unor sume de bani, au reușit să reducă pedeapsa pentru mulți membri ai gospodăriilor colective, vinovați de înstrăinarea averii statului.

Schimbări in diplomația germană

Berlin, 16 (Rador). — *Președintele Reichului a numit în postul de ministru al Germaniei la Stockholm pe d. von Rosenberg, actual ambasador al Germaniei la Ankara; în postul de consilier de ambasadă pe lângă ambasada din Madrid, pe d. von Mackensen, actual ministru la Budapesta; în postul de consul general la Danzig, pe d. baron Thermann, actual ministru la Buenos Aires.*

ȘI SUEDIA IA MĂSURI DE APĂRARE

Stockholm, 16 (Rador).—*Ziarul socialist „Ny Tid" organul președintelui de consiliu, publică, astăzi, un articol asupra apărării naționale.*

Amintind că Elveția a votat noui credite spre a-și asigura apărarea și că Danemarca se gândește la o alianță defensivă a statelor scandinave, ziarul subliniază „necesitatea, mai ales pentru un guvern naționalist, de a veghea la organizarea apărării naționale, într'un moment când primejdiile împotriva democrației devin tot mai mari".

BILANȚUL COMERȚULUI GERMAN

Berlin, 16 (Rador). — Bilanțul comerțului extern al Germaniei, în cursul lunii Septembrie, se soldează cu un excedent de 95 milioane mărci asupra importului, față de 66 milioane în cursul lunii precedente.

General francez, mort intr'un accident de automobil

Paris, 16 (Rador). — *Generalul Pellegrin, comandantul diviziei 27 de infanterie, a încetat din viață în urma unui accident de automobil în timpul unei inspecții.*

Defunctul avea 59 ani și era ginerele mareșalului Joffre.

Prețul petrolului brut în America

Washington, 17 (Rador). — D. Ickes a fixat prețul de bază al petrolului brut la un dolar și 11 cenți de baril. Celelalte prețuri vor varia după calității. Prețurile acestea vor fi aplicate cu incepere dela 1 Decembrie.

Negocieri intre Polonia și Danzig

Varșovia, 17 (Rador). — In curând vor incepe negocieri intre Polonia și Danzig cu privire la asigurările sociale, bazate pe principul egalității de tratament.

Vizita ziariștilor polonezi la Riga

Varșovia, 17 (Rador). — O delegație de ziariști polonezi, în frunte cu redactorul șef al agenției telegrafice poloneze, d. Obarski, a plecat în cursul nopții spre Riga, spre a face o vizită presei letone.

Marea manifestaţie naţional-liberală dela Blaj

— A participat la întrunire foarte mult popor —

Blaj, 15 Oct.

In prezenţa şi sub preşedinţia d-lui Cipăianu, fost ministru, s'a ţinut Duminică la Blaj, congresul partidului naţional-liberal din judeţul T.-Mică. Sunt reprezentate organizaţiile liberale din Târnava-Mare prin d. dr. Ştirbeţ, cea de Turda prin d. dr. Vasile Mester, şeful acelei organizaţii, organizaţia de Cluj prin d. prof. Vasile Candrea, tineretul liberal de Cluj prin d. dr. Victor Pop, etc.

In sala cea mare, supra tixită, dela restaurantul „Univers", d. Cipăianu, şeful organizaţiei de Târnava Mică, deschide şedinţe, la ora 11 dim. în mijlocul unei mari însufleţiri şi spune următoarele:

Am convocat pe fruntaşii politici ai judeţului şi satelor aici la Blaj, ca să sfătuim împreună şi bărbăteşte să luăm hotărîri cari să contribue la lichidarea acestui regim. Mă bucură numărul mare al dv. în vremurile acestea atât de grele, când fiecare conştiinţă se agită ca să găsească drumul cel bun pentru a eşi din greul impas.

Bate un vânt de nemulţumire printre rândurile oamenilor, cari sunt conştienţi de binele ţării. Toată lumea e nemulţumită. Numai cei dela putere nu aud nimic. Ţara nu mai poate suporta şi nici plăti nimic. Guvernanţii se laudă că au scăzut dările, însă uită să spună şi de scăderea, în proporţie mai mare, a veniturilor. Dar şi veniturile statului pe cari le mai are, toată lumea se întreabă: unde sunt? (Voci din sală: Peste graniţă).

Ne uităm la toţi oamenii producători din ţara aceasta. Toţi au aceleaşi necazuri şi suferinţi. Se miră până şi străinii cum se poate asta în Ţara românească. Răspunsul este unul singur: administraţia nepricepută şi risipitoare pe care naţional-ţărăniştii au făcut-o în 4 ani de guvernare.

Partidul naţional-liberal socoteşte că actualul regim şi-a terminat opera nefastă, — şi e gata să-şi ia greaua răspundere la guvernăria acestei ţări.

Programul liberal a fost examinat şi discutat chiar de adversarii noştri, cari n'au avut decât să-l aprobe şi să-l admire, însă punându-ne întrebarea: cum îl vom aplica? Eu sunt trimis să spun că ce e scris în program sunt lucruri pe cari partidul liberal le va aduce la îndeplinire. Noi, decât să spunem una şi să facem alta, mai bine murim cu toţii. Ne ţinem de-o mândră datorie să facem ce-au făcut şi înaintaşii noştri.

Ne vom ţine de cuvânt până la sfârşit. Noi nu facem proorociri.

Partidul naţional-ţărănesc s'a lipit de putere ca scaiul de oaie. Datoria noastră e să-l deslipim de această putere şi de aceea să înteţim lupta. Fac un apel la d-voastră ca fiecare să vă socotiţi un pioner în satul vostru, să spuneţi la toţi că noi suntem ultima nădejde a ţării şi, făcând un legământ că nu vom înceta lupta până nu-i vom vedea plecaţi şi cu ajutorul nostru şi al vostru al tuturora ne vom îndeplini programul, fiindcă ţara vede în noi armata salvării.

D. CANDREA aduce salutul organizaţiei de Cluj şi a d-lui Lapedatu. Spune apoi că dacă va trebui să câştigăm drepturile noastre vom pleca de pe „câmpia libertăţii" nu patruzeci de mii câţi au fost la 1848 aici, ci patru sute de mii.

D. V. MEŞTER aduce salutul org. de Turda.

D. dr. ŞTIRBEŢIU vorbeşte în numele organizaţiei Târnava-Mare, care luptă pentru isbânda finală.

D. GHIZDAVU explică programul cultural şi şcolar al partidului liberal.

Protopopul GH. OPREANU spune: După cum pe „Câmpia Libertăţii" cei doi arhierei ai bisericilor româneşti din Ardeal îmbrăţişaţi, având lângă ei pe Avram Iancu, craiul munţilor, simbolizând credinţa şi puterea strămoşească, au rostit poporului vorbele: „gata băeţi"? tot aşa vă întreb şi eu astăzi „gata băeţi"? (Sala răspunde într'un glas: Gata!

D. ION PADUREANU preşed. tineretului din jud. Târnava-Mică, a vorbit în numele acestei organizaţii.

D-sa spune: Aici vom zidi prin muncă şi jertfă mânăstirea noastră şi apoi vom chema la închinarea aceasta ţărănime ce ne vrea mereu.

D. PAVEL BUDIU din Târnave spune că de 5 ani e mare jale, de când la cârma ţării s'au cocoţat naţional-ţărăniştii. Partidul liberal a făcut şi va face mai mult pentru ţărănime decât atâtea partide pretinse ţărăniste. Nu-i destul să-ţi scoţi cămaşa peste pantaloni ca să fii ţărănist. Vreţi să fie din nou bună stare? Atunci să chemaţi la cârma ţării, care e în pericol, partidul mult încercat în frunte cu şeful priceput şi iubit I. G. Duca.

D. AUREL MUTU expune programul partidului liberal privitor la conversiune.

D. prof. ŞTEFAN POP, dir. liceului Sf. Sava din Bucureşti, a spus: Necazurile ţării întregi ne adună aici. E furtună în ţară. Trebue să fim toţi un bloc în jurul steagului liberal.

D. dr. GRIGORE SIMON vorbeşte despre chemarea partidului naţional-liberal şi rostul tineretului în viaţa partidului liberal; apoi expune puncte din noul program al partidului. Vii aplauze.

D. dr. VICTOR POP aduce salutul tineretului din Cluj.

D. prof. EUGEN MUNTEANU, vice-preşedintele org. locale, spune că drapelul cu trecut glorios al partidului este evangelia viitorului. Bunurile au mers cu Boilă, iar noi am rămas cu sărăcia şi amarul.

Ni-se spune că noi n'am putea guverna fiindcă nu ne vrea coroana. Cum, pe noi nu ne vrea? De ce?

Suntem noi hoţi?

Suntem incapabili?

Spuneţi în satele voastre că aceste sunt toate calomnii, ca să vă abată pe voi din credinţa voastră.

Voinţa ţării e cu noi, iar voinţa ţării e voinţa lui Dumnezeu.

D. EMIL FOLEA spune: Suntem mintea, inima şi nădejdea ţării întregi. După 15 ani, în loc de bucurie, am ajuns la jale, în loc de bogăţie la sărăcie. Constatăm în multe suflete o desnădejde, o desperare. Ne vindecă reţeta P. N. L. „prin noi înşine". Numai cruţarea şi munca ne duc la bine. Aci la Blaj, care n'a tolerat altă politică, cerem dela toţi ca şcoala şi biserica să le lăsăm de o parte din lupta politică. Unitate trebue neamului, nu confesionalism şi regionalism. Aprobări unanime şi aplauze.

Ultimul ia cuvântul d. CIPAIANU, care anunţă că sunt patru ani de când s'a ales actuala conducere judeţeană şi trebue reînoită constituirea ei.

Sunt aleşi în aplauzele sălii, în biroul de conducere d-nii Gheorghe Cipăianu, preşedinte; Emil Folea şi Eugen Munteanu, vice-preşedinţi; Simion Gizdaru secretarul general şi Alexandru Tatulescu casier.

Ca încheiere d. CIPAIANU aduce mulţumiri fruntaşilor liberali, precum şi tuturor participanţilor. Roagă pe fiecare participant să răspândească în sat ceeace a auzit la congres, căci partidul liberal poate să facă ce vrea, dacă ostaşii săi sunt oameni destoinici şi plini de avânt. A urmat o frumoasă manifestaţie a întregului popor, în frunte cu d. G. Cipăianu, pe străzile principale şi piaţa I. Micu Clain în rânduri bine încolonate cu cântece şi mari manifestări de simpatie la adresa partidului liberal şi a conducătorilor săi. Au impresionat adânc publicul cântecele ocazionale ale tineretului liberal în fosta fortăreaţă a naţional-ţărăniştilor.

—xoxox—

Comitagii atacă un post fix în Durostor

Constanţa, 16 Oct.

O bandă de 3 comitagii bulgari a apărut eri noapte la ora 22 în marginea satului Caraaci Mari com. Beibunar (Durostor). Banda a atacat postul fix de jandarmi dela moara „Kiurd Ali" unde a legat pe cei doi oameni aflaţi aci şi sub ameninţarea cu moartea au căutat să obţină informaţii asupra colonistului Mihale Popescu din Caraaci.

De aci, banda s'a îndreptat spre satul Caraaci pentru a ataca pe colonistul Popescu dar neputând pătrunde în sat din cauza pazei, s'au retras.

—ooxx✱xxoo—

Achitarea unor comunişti la Cluj

Cluj, 16 Octombrie

Luni, înainte de amiază, în faţa secţiei II a tribunalului s'a desbătut procesul comuniştilor Ioan Kovaci, Martin Bente şi Ioan Vinţe din Floreşti (Cluj).

Completul a fost compus din d-nii: Emil Puşcariu, preşedinte şi judecător Istrate, reprezentantul ministerului fiind d. procuror Clugudeanu.

Cei trei comunişti au fost acuzaţi că acum doi ani au împrăştiat manifeste şi broşuri comuniste, îndemnând pe lucrători la dezordine. La desbateri, comunistrul Martin Bente a declarat că în luna Mai, acum doi ani, a venit la el Ioan Kovaci, care i-a dat mai multe broşuri comuniste, spre a le împărţi la ţărani. El a refuzat însă primirea lor, ceeace a determinat pe Kovaci să le dea lui Ioan Vinţe, care le-a împărţit prin comună, fiind arestat de postul de jandarmi împreună cu doi prieteni ai săi.

Acuzaţii au fost achitaţi. D. preşedinte Puşcariu le-a atras atenţia, că achitarea lor s'a făcut în ziua de naştere a M. S. Regelui, tribunalul având credinţa că cei achitaţi nu se vor mai face vinovaţi de propagandă subversivă.

—xox—

Adunarea generală a „Ligii sportive" de Nord

Cluj, 16 Octombrie

Duminică înainte de amiază, s'a ţinut adunarea generală a *Ligi de Nord*, la care a participat un număr mare de reprezentanţi ai cluburilor sportive din localitate şi provincie.

D. dr. Erős, preşedintele *Ligii de Nord*, a deschis adunarea, dând cuvântul d-lui secretar dr. Ilie Ciurel, care a făcut o expunere asupra activităţii desfăşurate de Ligă.

D. Cordoşiu, preşedintele comisiei de cenzori, a citit raportul financiar. S'a procedat apoi la alegerea noului comitet.

Au fost aleşi cu unanimitate de voturi membrii în comitet d-nii: maior D. Băleanu, deputatul dr. A. Buteanu, dr. E. Erös şi M. Szele.. Supleanţi: căp. Zorilă Pop, Fiegler şi ing. Rimoczy. Cenzori: Cordoşiu, Deutsch şi E. Szöcs. Supleanţi: Dincu, Schipor.

Urmează a se mai alege patru membri în comitet şi preşedintele.

Ţăran bucovinean întors după 18 ani din Rusia

Cernăuţi, 16 Oct.

Zilele trecute a sosit în comuna sa de origine Negostina (Rădăuţi), săteanul Nicolae Seredenciu, căzut prizonier de război în 1915 la capitularea cetăţii Przemysl şi întors după 18 ani în patrie prin intermediul consulului general polonez dela Moscova.

Din istorisirile fostului prizonier rezultă că în întreaga Rusie domneşte o mizerie indescriptibilă.

Este interesant amănuntul, relatat de repatriatul Seredenciu, că pentru reprimarea opoziţiei culacilor, guvernul sovietic procedează nu numai la deportarea în Siberia a ţăranilor rezistenţi, dar chiar la dărâmarea caselor acestora, astfel ca să nu mai poată avea speranţa de a se întorce vreodată la vetrele lor.

Chiar mai mult, pentru asigurarea muncii forţate a ţăranilor în colhozurile statului, poliţia arestează în fiecare primăvară 5-10 săteni fruntaşi din fiecare comună, ţinând ca ostateci până la terminarea muncilor agricole.

Pentru cazul că ţăranii dintr'o comună refuză să facă aceste munci forţate, atunci pe ostatici îi aşteaptă împuşcarea sau în cazul cel mai favorabil deportarea pe viaţă în Siseria.

Bisericii nu sunt, toate clădirile fostelor lăcaşuri de închinare fiind întrebuinţate ca teatre, cluburi politice, etc. Învăţământul public se reduce la bolşevizarea programatică a tinerimii, iar administraţia nu face altceva decât să spioneze pe fiecare cetăţean şi să descopere noui mijloace de exploatare a mulţimii înflămânzite.

Tragedia agricultorilor din Sălaj

— Speranţele puse în rezultatele valorificării cerealelor s'au spulberat —

Carei, 16 Octombrie

Jud. Sălaj cu partea sa din N. V., în care intră regiunea plaselor Carei, Taşnad şi Valea lui Mihai cu pământul cel mai fertil şi producţia agricolă cea mai abundentă, în loc să se bucure şi el şi să intre în cadrul unei măsuri luată cu banii statului şi în interesul agriculturii, este lăsat pradă cămătarilor. Au trecut mai bine de două luni decând funcţionează „comisariatul guvernului pentru valorificarea cerealelor" şi în Sălaj nu s'a făcut nimic din care să folosească agricultura oropsită.

CUI AU FOST INCREDINŢATE MANDATELE DE VALORIFICARE

Se ştie că instituţiile cu care a plecat la lucru, după înfiinţare „comisariatul guvernului pentru valorificarea cerealelor" au fost băncile populare. Acestea, luând mandat de valorificare prin Centrala import-export, l-au distribuit centralelor regionale, cari la rândul lor l-au distribuit băncilor populare. Pentru reg. din N. V. Ardealului a cerut şi i s'a încredinţat un mandat de valorificare „cooperativa Crişul"-Oradea.

La rândul său, coop. „Crişul" în loc să se adreseze pentru reg. din N. V. jud. Sălaj băncii populare „Graniţa de Vest" cu sediul Carei, s'a adresat unei firme particulare de evrei-Fried şi Wasserlauf, cari speculează mandatul şi jupoae reg. agricolă. Având sediul în Carei, prin magaziile mari de cari dispune speculează în cea mai mare arteră de producţie şi scurgere a cerealelor din Sălaj. Această firmă fiind cu caracter particular dar având şi mandat de valorificare, poate specula cât mai comod la adăpostul acestei duble situaţii. Pe piaţa cerealelor cumpără, ca pentru firmă particulară cu preţul de 24—28 mii vagonul de grâu, iar mandatarei sale din Oradea îi arată operaţii în cadrul şi la nivelul preţului de valorificare: 30—32 mii vag. In acest mod, cu toate că piaţa cerealelor din localitate n'a atins preţul de 30 mii dela începutul lui Septembrie, firma lucrează mereu la valorificarea cerealelor. La centru ajung numai rapoartele centralelor, iar comisariatul guvernului ne tot mângâe, din când în când, cu câte un comunicat că preţul grâului este susţinut la suma de 30—32 mii lei.

TOATE DEMERSURILE AU FOST ZADARNICE

Acestei grave situaţii a pieţei cerealelor din jurul Careiului, Banca populară „Graniţa de Nord"" a căutat să-i pună punct, adresându-se pe rând tuturor celor responsabili de situaţie, începând cu Oradea.

A raportat specula ilicită ce se face cu banii statului şi sudoarea obidiţilor de agricultori.

Unele foruri mici nu s'au obosit a răspunde. Câteva din răspunsuri cuprind şi motivări, ca de ex. întârzierea la înscrieri printre băncile populare ce vor a face valorificare.

Ba mai mult, chiar cooperativa căreia i s'a pus bază, din iniţiativa fruntaşilor naţional-ţărăniştii din Sălaj, cu sediul Carei pentnru valorificarea cerealelor nu dă nici un semn de viaţă. Circulă în şoaptă mai multe păreri: ori e o mituire la mijloc ca să întârzie cu formele de intrat în activitate, spre a rămâne firmele particulare să opereze în largul lor, ori toate cărările le sunt atât de spinoase că nu mai pot străbate pe ele cu toată situaţia lor de oameni ai zilei şi atunci populaţia este îmbătată cu iluziile că fruntaşii guvernamentali şi aleşii naţional-ţărăniştii se îngrijesc de interesele ei...

Pe de altă parte, banca Comercială din Şimleu a primit mandat de valorificare a cerealelor. La această nouă lovitură, banca „Graniţa de Nord" văzând nedreptatea ce i se mai face prin faptul că este sistematic şi criminal înlăturată de la o situaţie ce i se cuvine prin însăşi menirea existenţei sale şi angajamentelor dintre comisariatul guvernului pentru valorificarea cerealelor şi Centrala Băncilor populare de care depinde, a adresat un nou şi energic protest la comisariatul guvernului. In el a arătat ilegalitatea şi abuzul ce se fac cu mandatele de valorificare, încredinţate celor fără drept.

RASPUNSUL COMISARIATULUI GUVERNULUI

Răspunsul a fost dintre cele mai curioase, anume că banca Comercială din Şimleu are recomandaţii dela persoane cu garanţii... Dar acele garanţii nu sunt decât ale unor politicieni ai zilei, cari folosesc prin traficul de influenţă mandatul de valorificarea cerealelor pe la instituţiile financiare cu cari au legături.

In spatele acestui joc ingrat „de-a mandatul de valorificare" este marea tragedie a agricultorilor din Nord-Vestul judeţului Sălaj, cari sunt siliţi a vinde pe preţuri derizorii, căci perceptorii şi portăreii bat toba sinistră a execuţiei. Să se ia aminte că răspunderea celor ce-i îmbată cu... efectele valorificării cerealelor e mare, mai cu seamă când la porumb e aproape rii, samsarilor.

G. Iancu

—ooxx✱xxoo—

Debitorii urbani dela Braşov se agită

— O ADUNARE ŞI UN MEMORIU —

Braşov, 16 Octomb.

Debitorii urbani din oraşul Braşov au început să se agite şi să-şi manifeste nemulţumirile prin diferite întruniri publice. Astfel, s'a ţinut o întrunire în sala restaurantului „Mielul Alb", unde s'au strâns, din iniţiativa d-lui general Băncilă, toţi debitorii din localitate.

După o scurtă cuvântare a d-lui general Băncilă s'a procedat la alegerea unui comitet de conducere, d-sa fiind desemnat ca preşedinte. Vicepreşedinte a fost ales d. Iacob Ioan, iar membrii în comitetul de conducere d-nii: Hogea Nicolae, Bazili Z., Dănilă Ioan, Fehe Eugen, David, D. Osvalt Mayer şi Matei Stoenescu. Casier a fost ales d. P. Popescu.

După alegere a mai luat cuvântul o parte din cei prezenţi, vorbind în sensul reglementării datoriilor urbane.

Adunarea a votat apoi următoarea moţiune:

„Debitorii din Braşov, întruniţi la Braşov, roagă guvernul să ia în considerare: 1) prelungirea moratoriului datoriilor urbane pe încă doui ani; 2) reducerea datoriilor cu 75 la sută; 3) la articolul 21 din legea de reglementare a datoriilor agricole şi urbane din 1933 să se adaoge: compensarea prevăzută în acest articol are loc chiar în cazul când banca ar fi scontat cambia debitorului şi la Banca Naţională.

Moţiunea a fost expediată guvernului, urmând să se primească zilele acestea răspunsul.

nou

a apărut

din alte ţări

de d-l marcu beza

cuprinzând între altele: studii asupra parlamentului englez, presa engleză, clubul englez, etc.

un elegant volum de peste 200 pagini, lei 60

de vânzare la toţi librarii şi depozitarii de ziare — se trimite şi ramburs de librăria ziarului „Universul"

CURE SENZAŢIONALE

Boala secolului. — Artritismul, iată duşmanul. Feţe stricate. Picioare roase. Turburări circulatorii: Varice, Flebite, Hemoroizi, Reumatisme, Gută, Dureri de spate, Arterio-Scleroza. Boale de femei. O operă formidabilă. Rectificarea vegetală a sângelui. Dovezi şi iar dovezi.

Suntem toţi şi toate mai mult sau mai puţin artritici, adică, sângele nostru este deseori stricat de resturile unei asimilaţii imperfecte. Strămoşii noştri desigur, cunoşteau, ca şi noi mizerii artritice şi anume: guta şi reumatismul. Dar agitaţia şi surmenajul vieţii moderne au înmulţit, ocaziile de a deveni artritici pentru cei cari, din întâmplare, n'ar fi deja artritici, prin moştenire. Ceiace caracterizează artritismul, este multiplicitatea manifestaţiunilor sale şi în lista de mai jos, cu toate că incompletă, veţi regăsi multe din suferinţele voastre obişnuite, dureri de: muşchi şi încheeturi, migrene şi dureri de cap, nevralgii diverse, mai ales sciatica şi dureri intercostale, neurastenie, boli de piele (acnee, herpes, dartre, eczeme, psoriasis, furunculi, sycosis, prurigo, erythem, cuperosa, chelie timpurie, etc.), turburări şi leziuni ale aparatului circulator (palpitaţii cardiace, varice, flebite, hemoroizi, arterio-scleroza), boale renale (piatră, nefrite albuminurie şi la femee, indisposiţii şi dureri periodice, dysmenoree, metrite, salpingite, fibromi, etc. Dar diversitatea simptomelor nu trebue să ne facă să uităm unitatea fundamentală a cauzei profunde a tuturor accidentelor artritice care este o repetăm, un sânge viciat.

De aceia este foarte natural, ca formidabila metodă terapeutică cunoscută în cercurile ştiinţifice sub numele de „rectificarea vegetală a sângelui", a realizat cure într'adevăr extraordinare în cazurile în aparenţă cele mai opuse, dar la a căror origină se întâlneşte întotdeauna o stare de impuritate a sângelui. Dela ulcerele vechi definitiv închise în câteva zile, boalele de piele cele mai îndărătnice, care nu dispar decât cu mare greutate până la manifestaţiunile arterio-scleroase, radical înlăturate, durerile de picioare devenite elastice şi agile chiar după mulţi ani de invaliditate, peste tot şi întotdeauna, DEPURATIVUL RICHELET nu cunoaşte decât succese şi aceasta pentru că DEPURATIVUL RICHELET este cel mai complet „rectificator" al sângelui pe care l-a creat ştiinţa modernă. După acest luminos expozeu, nu rămâne decât să vă arătăm că cele de mai sus nu sunt afirmaţiile noastre, ci absolut dovedite de miile de mărturii, care ne vin zilnic din toate părţile lumii.

O eczemă de 20 ani

Suferind de 20 de ani de o eczemă supărătoare, după ce am încercat toate în zadar, am urmat cu precizie tratamentul Richelet şi am mare bucurie de a mă vedea scăpat de acest rău obsedant, aceasta fără ca să-mi rămâie nici cea mai mică urmă.

M. Sylvian Polet,
19, r. St-Nicaise, Rouen (S.-Inf.)

Un tratament cu eficacitate sigură

Vă felicit pentru minunatul vostru tratament Richelet. Atins de acnee de mai mult de 4 ani, am încercat totul în zadar. Numai Depurativul Richelet a fost pentru mine de o eficacitate sigură şi durerea mi-a dispărut.

M. Augustin Urbain,
à Champs, par Chambley (M.-et-Moselle)

Reumatic de 8 ani

Atins de 8 ani de reumatism şi de sciatică, am încercat totul în zadar. După al doilea flacon de Depuratif Richelet m'am simţit uşurat şi puteam însfârşit să dorm şi să mă odihnesc. După o cură completă, durerile n'au mai apărut.

M. E. Camus
r-Atoine-Blanc, à Marseile (B-du-R.)

Alt caz de eczemă

Nu mai există nici o îndoială, după cura de Richelet ce am urmat, am scăpat de eczema care a rezistat la toate celelalte tratamente. Vă sunt recunoscătoare că mi-aţi redat sănătatea.

Mme. Lesnier.
à Gauriac (Gironde)

O femeie disperată

Eu suferam de pântece şi de stomac, Aveam bătăi de inimă şi nu dormeam. Aveam 2/17 de tensiune arterială, starea mea era disperată. Am urmat tratamentul Richelet. Cinci zile am fost îndeajuns ca toate aceste să dispară.

Mme. G. Berlet
44, Faubourg du Temple, Paris

Herpes şi mâncărimi

Două flacoane de Depurativ Richelet au fost suficiente pentru a scăpa pe soţia mea de coşuri şi de mâncărimi de cari era îngrijită. Deasemenea i-au dispărut toate indispoziţiile. Vă mulţumesc din toată inima şi vă sunt recunoscătoare.

M. S. Roger,
au Château du Riodt Chevagnes, (Aller)

Numeroşi clienţi din România au obţinut de asemenea rezultate excelente întrebuinţând cura de Depuratif Richelet, dar nu putem publica numele lor din simplă discreţie. Putem însă să vă trimitem la cerere în mod gratuit, broşura relativă la tratamentul Richelet.

DE VÂNZARE LA TOATE DROGUERIILE ŞI FARMACIILE DIN ŢARĂ. L. RICHELET, 6 RUE DE BELFORT, BAYONNE (B. P.)
REPREZENTANT ŞI DEPOZITAR PENTRU ROMÂNIA: J. DILLAN — 4, STRADA PITAR MOŞU — BUCUREŞTI, 3

Inaugurarea căminului de ucenici din Braşov

— Cuvântarea d-lui ministru al muncii —

Braşov, 16 Oct.

Cu un fast deosebit, s'a făcut azi, la Braşov, inaugurarea căminului de ucenici şi a cantinei muncitorilor, în prezenţa d-nilor D. R. Ioaniţescu, ministrul muncii, Voicu Niţescu, ministrul domeniilor, I. C. Popp, comisar al guvernului, Samoilă Dobrescu şi Mihăilescu directori în ministerul muncii.

O slujbă religioasă a fost oficiată de protopopul Hodurnău şi pr. P. Debu. Acesta din urmă a ţinut apoi o scurtă cuvântare în care a subliniat importanţa operei ce se inaugurează.

Au mai vorbit d-nii Hesshaimer, Cornel Voicu Bagoli, Capaţina, G. Gologan, Meter din partea sindicatelor săseşti şi Samoilă din partea Căminelor de ucenici. D-sa a relevat opera de legiferare muncitorească ce a căpătat viaţă datorită actualului ministru al muncii.

A luat apoi cuvântul d. ministru IOANIŢESCU care a spus: Inaugurăm astăzi un cămin, o şcoală şi o bae publică. Importanţa acestui eveniment nu trebue să treacă neobservată. In viaţa oricărei categorii profesionale, dar mai ales în viaţa muncitorilor, trebue distinse trei perioade mai însemnate şi anume: 1) perioada copilăriei şi a învăţământului; 2) perioada în care individul trece la luptă şi 3) aceea când el nu mai poate munci.

Am căutat să venim în ajutorul muncitorilor în orice situaţie s'ar afla el. Ne lipsesc lucrătorii pe cari o anumită industrie îi aduc din afară.

In atelierul înzestrat cu un utilaj modern, ucenicul este astăzi o anexă fără mare însemnătate. Deaceea s'a impus înfiinţarea de şcoale şi cămine de ucenici, unde să se dea educaţie profesională şi socială. Lucrătorul pregătit în şcoală se situează ca un element de bază în societate şi în mintea sa nu vor mai prinde să încolţească ideile subversive. In situaţia de astăzi, cu toate că avem un plan vast, nu se ppt împlini toate golurile. Deocamdată, avem numai un număr de 140 de şcoale de ucenici, cu 12 mii de elevi.

Dacă avem azi fericirea de a inaugura această instituţie, aceasta după lungi străduinţi şi spre a păstra faima din trecut a Braşovului care a fost în frunte în istoria şi comerţul românesc. Astfel, s'a acordat toată atenţia acestui oraş care va trebui să radieze şi acum ca şi în trecut, aceleaşi raze de lumină şi cultură. Va trebui să se facă apel la învăţători pentru pregătirea viitoarelor braţe de muncă ale ţării.

In ogorul muncii, suntem toţi egali, iar cetăţenii minoritari vor trebui să rămâie cetăţeni loiali ai ţării. Spun aceasta, fiindcă la minister s'au primit plângeri prin care se arătau că ucenicii români nu sunt primiţi în căminuri.

Referitor la legiferarea pentru venirea în ajutorul şomajului, pot să spun că se va asigura o viaţă omenească şi lucrătorilor şi şomerilor. Legiferarea se va face astfel, încât vor profita şi patronii şi muncitorii.

Seara, s'a oferit celor prezenţi, un banchet, la restaurantul „Transilvania".

Turneul de propagandă culturală al „Astrei" în jud. Cluj

Cluj, 16 Octombrie

In ziua de 15 c. „Astra" din Cluj a organizat un turneu de propagandă culturală în comunele Topa-Mică şi Topa-Sâncrai (Cluj).

In Topa Mică, datorită unirii şi armoniei ce există între conducătorii satului şi ţărani, s'a putut îndeplini un deziderat al „Astrei", de-a înfiinţa Case culturale la ţară.

Cu această ocazie, părintele Cosma şi învăţătorul Peştean, au organizat cu ţăranii din sat un festival, cu un program bogat. A vorbit din partea despărţământului, d. dr. Todea, care a descris pe înţelesul tuturor, însemnătatea acestui focar de cultură, pe lângă biserică şi şcoală. A adus mulţumiri părintelui Cosma, cu munca căruia s'a realizat Casa culturală.

D. dr. I. Frăţilă, a vorbit despre tuberculoză, arătând primejdia acestei boli. A cântat apoi corul şcoalei normale de fete din Cluj, iar d. Fărăianu, a spus anecdote.

In com. Topa Sâncrai, s'a organizat „Şoimii Carpaţilor".

Spiritul de organizare şi de disciplină pe care l'au insuflat tinerilor părintele Răcăşanu şi învăţătorul Biriş, este o dovadă că organizaţia „Şoimii Carpaţilor" din Topa Sâncrai, va şti să atragă tot tineretul din această comună. S'au executat exerciţii de gimastică, de către tinerii şoimi.

D. dr. Spârchez, a vorbit pe înţelesul poporului, despre însemnătatea „Astrei", pentru viaţa satelor.

D-sa a spus că societatea „Şoimii Carpaţilor", vrea să redeştepte în tineret, dorul de muncă pentru ţară, gustul pentru obiceiurile, cântecele, jocurile şi portul nostru naţional.

D. I. Vlaicu, a vorbit despre foloasele cooperativelor săteşti, care desvoltă la ţărani simţul de colectivitate, şi le aduce foloase reale, prin desfacerea produselor lor.

D-nii d-ri Olteanu şi Cureciu, au învăţat pe tinerii şoimi câteva jocuri naţionale. Şi în această comună, corul şcoalei normale de fete a cântat mai multe bucăţi, iar d. Fărăianu a produs mult haz cu povestirile sale.

—xxx✱xxx—

Arestarea unei hoaţe la Cluj

Cluj, 16 Oct.

De mai multă vreme, poliţia din Cluj era în căutarea hoaţei Agnes Şimonfi, care săvârşise în localitate mai multe furturi şi fusese condamnată la un an închisoare pentru fapte de aceeaş natură.

Ea cutreera zilnic străzile, urmărind unde sunt de închiriat camere mobilate. Sub pretext că vrea să închirieze o cameră pentru băiatul ei, care se găseşte la şcoală în Cluj, intra înăuntru, cunoscând astfel toată împărţirea apartamentului. Pândea apoi, până ce gazda pleca în oraş, şi după ce se asigura că nu mai este nimeni acasă, intra, cu ajutorul unor chei false, adunând lucrurile mai de preţ. Supusă de poliţie unui interogatoriu, până acum a recunoscut 10 furturi săvârşite în localitate şi cinci Turda.

BINICID Produsul cel mai sigur şi cel mai eftin pentru stârpirea şobolanilor şi şoarecilor

Fabricaţia: Stabilimentele Industriale Moskovits S.A. Oradea

Depozitul principal în Bucureşti: Sam Löbl & Fiu Bul. Maria 30 2850

LAMPI · LUSTRE · CADOURI
TACÂMURI CHRISTOFLE
OBIECTE DE ARTA
PREŢURI REDUSE
DEPOZITELE ADMA
13 STR. COLUMBELOR (PRIN CĂLĂRAŞI)

Grave nereguli la administraţia Fondului Bisericesc

Cernăuţi, 16 Oct.

Conducerea centrală a administraţiei Fondului bisericesc din Bucovina a descoperit în sarcina inspectorului ei silvic, ing. Victor Paşcovici, o serie întreagă de fapte penale: escrocherie, fals în acte publice, abuz de putere, etc., sesizând imediat parchetul de Câmpulung, în raza căruia au fost făptuite aceste acte, inginerul având sub controlul său ocoalele silvice din jud. Câmpulung.

Dosarul cauzei a fost înaintat parchetului general de Cernăuţi, care a sesizat Camera de punere sub acuzare.

—xox—

Alţi ţigani falsificatori de monedă, arestaţi la Cluj

Cluj, 16 Octombrie

De mai mult timp, postul de jandarmi din Cubles (Cluj), era în căutarea ţiganului Lazăr Lăcătuş şi a femeii Tereza Rostaş, cari se îndeletniceau cu falsificarea monedelor de 100 şi de 20 lei.

Duminică dimineaţa, şeful postului împreună cu doi soldaţi, patrulând prin comună, au zărit pe ţiganul Lazăr Lăcătuş. La vederea jandarmilor ţiganul a aruncat un pachet în şanţul şoselei. Jandarmii ridicând pachetul, au găsit într'însul un tipar de ghips pentru monede de câte 100 lei şi o mare cantitate de plumb. Luat din scurt, el a mărturisit că de mai multă vreme se ocupa cu falsificarea de monede de 100 şi de 20 lei, pe cari le punea în circulaţie împreună cu Tereza Rostaş, care face parte din faimoasa familie Rostaş, cea mai periculoasă bandă de falsificatori de monede. La perchiziţia domiciliară făcută, s'a găsit la ţigani o cantitate mare de ghips, plumb şi cositor.

Nu s'a găsit nici o monedă falsă.

Luni dimineaţa ei au fost înaintaţi parchetului.

—BĂRBAŢII—
NEPUTINCIOŞI
(IMPOTENŢI)
Slăbiţi de vârstă, exces sau boală la orice vârstă se vindecă repede prin
UZAJ EXTERN
simplu cu preparatul
„RADIOPHAN"
experimentat de laboratorul de stat din Berlin.
Aprobat de onor Consiliu Sanitar Superior.
De vânzare la Farmacii.
Prospect sub discreţiune, contra 10 lei mărci, trimite. Căsuţa poştală No. 241.
Bucureşti I. 502

Pentru Altoirea Strugurilor şi avantajele plantărei în toamnă primiţi gratuit îndrumări şi cunoştinţe de specialitate
Székely Gavril
pepinierist Diosig în Bihor, jud. Bihor

LEOKREM
pentru îngrijirea pielei

Braşov Staţiune climaterică
Doritorii de a face *cură de toamnă şi de iarnă* găsesc camere elegante cu tot confortul în clădire nouă-spre Sud în climă subalpină, 700 m. deasupra mării, *pensiune excelentă* | la nevoie dietă | la *pensiunea de recreaţie în Villa Scheeser Braşov, Calea Stejerişului 4.*
Băi, lumină electrică, grădină mare, garaj. *Telefon Nr. 317.*
Cereţi prospecte ilustrate gratuit

Dr. ERACLIE STERIAN
Fost intern şi medic cu concurs al Eforiei Spitalelor Civile din Bucureşti, membru coresp. al Soc. de Urologie din Berlin. Specializat la Paris în boale: Genito-Urinare şi Ginecologice. Consultaţiuni dela 1-3 şi 6-8. Str. Bibescu-Vodă No. 24, Bucureşti I. Intrare şi prin Str. Sf-ta Ecaterina No. 1.

DOCTORUL
Brătescu Virgil
Specializat la Paris în boli şi operaţiuni de:
Nas—gât—urechi
consult. 7 jum.—9 a. m. şi 3 jum.—5 jum. p. m.
Tel. 304-27. Intr. Amzei 3.

BLENORAGIA
PROSTATA VINDECA
ovarite blen.
Dr. TULIU BLANC Consult 9-12,-2-8
Str. Popa Tatu No. 6 lângă Cişmigiu
Gratuit pentru săraci dela 5—6 p. m.

La cabinetul medical „SALVATOR", vechii specialişti din 1900 vindecă radical şi fără durere
BLENORAGIA
CRONICA, prostatite, metrite, ovarite, prin curenţi electrici de diatermie (Dr. Roncayrol)
Electrolizăpen tru striturile
Boale de Piele şi Sifilis
Controlul diagnosticului prin
ANALIZA SANGELUI
Reacţiile: Wassermann, Hecht, Meinicke
ULTRAMICROSCOPIE
p. cunoaşterea şancrului sifilitic
Cons. 11—1 şi 6—9, tel. 333/81
9, PASAGIUL ROMAN. 9
Aproape Palatul Regal Bucureşti
Intrare discretă

„UNIVERSUL" IN ŢARA

Atac banditesc în com. Budeniţa (Bucovina)

— Un colonel de rezervă jefuit de tâlhari —

Cernăuţi, 16 Oct.

In com. Budeniţa (jud. Storojineţ), s'a petrecut eri noaptea un îndrăzneţ atac banditesc asupra conacului colonelului de rezervă Palicica, urmat de maltratarea şi jefuirea proprietarului.

Cinci inşi mascaţi, înarmaţi cu revolvere şi pumnale, au intrat prin spargerea unei ferestre în interiorul locuinţei col. Palicica, somându-l, cu revolverele întinse, să le predea banii numerar ce-i are în casă.

Colonelul Palicica, o fire energică şi lipsită de orice timiditate, a încercat să opună rezistenţă, angajând o luptă pe viaţă şi pe moarte cu banditii. În desfăşurarea căreia indivizii l-au maltratat cu brutalitate, legându-l apoi de mâini şi de picioare.

Neputând suporta chinurile, victima acestui odios atac, a indicat banditilor locul unde avea banii, de unde criminalii au furat suma de 30.000 lei în numerar şi câteva bijuterii de valoare, după care jefuitorii au dispărut în întuneric.

Colonelul Palicica a fost descoperit deabia târziu dimineaţa de câţiva vecini, cari au anunţat jandarmeria.

Adunarea liberală dela Ineu (Arad)

— D. Dinu Brătianu dă alarma pentru restabilirea creditului şi refacerea moralei —

Arad, 16 Oct.

In fruntaşa comună Ineu din judeţul nostru s'a ţinut Duminică d. a., o mare întrunire liberală, la care au participat peste cinci mii de săteni din toate localităţile ţinutului.

Din partea centrului au venit la întrunire d-nii Const. Brătianu, care se afla la vânătoare la moşia sa dela Socodar şi prof. univ. D. Manolescu.

Dela Arad şi din celelalte centre ale judeţului au venit d-nii dr. St. Mărcuş, preşedintele organizaţiei; dr. I. Ursu, N. Păuneşti, Al. Constantinescu, V. Ionaş, Iosif Vulpe, păr. I. Ardeleanu, dr. Sporea, dr. Ieşeanu, Uroş Mărienuţ (Nădlac), D. Drăgan, G. Mesaroş (Şeitin), Şt. Zab, St. Cărăbaş, adv. dr. Valeriu Suciu din Radna, dr. Noveanu, dr. I. Groza, în fruntea sătenilor din sectorul Şebiş, înv. dir. Ugliş din Gura-Honţului, cons. Teodor Stana, Şt. Drig, I. Rudău, Teodor Brad, G. Moţ, Pera Cupărescu, adv. Sabin Georgea, adv. Avram Nicolae, dir. Bugarin Nicodim, înv. dir. Furdui, pr. Măneran, înv. Lucaciu, înv. Balint Gherasim, G. Pleş, dr. N. Chicin, I. Martin, ş. a.

CUVANTARILE

D. G. HENŢIU, şeful sectorului Ineu, a deschis întrunirea salutând pe oaspeţi. A arătat apoi că trista experienţă ce-o face ţara de cinci ani cu regimul naţional-ţărănist, a învăţat-o să preţuiască precum se cuvine valorile partidului liberal. Oratorul a încheiat exprimându-şi bucuria că vede la această frumoasă adunare pe d. Dinu Brătianu, unul dintre cei mai de seamă stâlpi ai partidului.

A luat apoi cuvântul d. prof. D. MANOLESCU, arătând că e mare sărbătoare pentru liberalii arădani că pot să salute în mijlocul lor pe d. Const. Brătianu, care glăsueşte vocea sângelui, tradiţia liberalismului şi rodul unei munci personale de câteva zeci de ani. D-sa nu e numai un îndrumător al partidului ci şi al ţării însăşi.

Oratorul a examinat apoi situaţia nenorocită creată ţării de regimul naţional ţărănist, arătând că nu e altă scăpare din impas decât isgonirea acestui guvern şi aducerei la putere a partidului liberal.

DISCURSUL D-LUI CONST. BRATIANU

Primit de asistenţă cu furtunoase ovaţii, d. Const. Brătianu şi-a exprimat bucuria că vede în acest ţinut un popor atât de conştient, apoi a descris situaţia jalnică în care a dus regimul naţional-ţărănist ţara.

— „Ce să vă mai spun relele aduse de acest regim! Fiecare român le-a simţit pe pielea lui. Se pot rezuma în patru cuvinte: biruri grele, sărăcie generală.

Când au venit la putere, primiţi cu entuziasmul pe care-l ştiţi, eu am spus: „Băgaţi de seamă că oamenii aceştia vin la putere ca să se îmbogăţească!" Poate spune cineva că n'am avut dreptate? E plină ţara de naţional-ţărănişti ca acel popă din Teleorman, care făcea în opoziţie propagandă electorală călare pe-o mârţoagă, şi, la un an după venirea la putere, şi-a schimbat mârţoaga cu un automobil. Preotul acesta a fost astfel apostrofat la un târg de un sătean:

— „Toate bune, cum le spui dumnia-ta, dar d-ta ai venit anul trecut la târg călare pe-o mârţoagă, iar eu cu căruţa cu doi cai. Eu a trebuit de-atunci să-mi vând caii şi căruţa, pentruca iapa d-tale să fete un automobil!"

Eu vă spun un lucru — a continuat d. C. Brătianu. Dacă vedeţi că cineva şi-a cumpărat în anii din urmă automobil casă, moşie, acareturi, să ştiţi că e naţional-ţărănist!

Vorbind apoi de sărăcia generală şi de conversiune, oratorul a arătat că d. Vaida a adus o lege a conversiunii şi mai rea decât a d-lui Argetoianu, apoi a declarat:

— Ce-o să facem noi? Trebue să lichidăm trecutul, şi să dăm posibilitate datornicilor să-şi plătească datoriile. Vom reface creditul, vom restabili încrederea depunătorilor în bănci, ca să se poată iarăşi da împrumuturi.

Odată însă cu restabilirea acestui credit, vom restabili încrederea ţării în mânuitorii banului public.

Azi, toată lumea se gândeşte când plăteşte impozite, că banul său se va duce la Skoda, sau în Elveţia".

D. Const. Brătianu a vorbit apoi despre desorganizarea în care a ajuns învăţământul, din pricină că învăţătorii nu sunt plătiţi la timp; iar părinţii, văzând acesta, nu-şi trimit copiii la şcoală — lucruri constatate de însuşi ministrul instrucţiunii în inspecţiile sale din Basarabia.

A vorbit după aceea despre cele trei miliarde şi 200 de milioane de lei, daţi societăţii suedeze ca să facă şoseaua Bucureşti-Braşov, ca să lunece pe ea automobilele cu 120 km. pe oră, în timp ce toate drumurile din ţară sunt adevărată ruină. Cu suma asta, împărţită raţional, se puteau reface toate şoselele din ţară!

— „Dar armata? — a continuat oratorul. Afară de uniformele variate şi multiple ale ofiţerilor, cari s'au îndatorat până în gât, n'avem echipamente, muniţii şi armament.

„Administraţia? Oare există azi o administraţie? Fiecare funcţionar se gândeşte cum să sfânţuiască pe cetăţeanul care vine la el. N'au fost funcţionarii României astfel înainte vreme. Sunt oamenii regimului, oameni care trebue să se procopsească cât mai repede.

— Vedeţi a continuat d Const. Brătianu, acestea trebue să le refacă partidul liberal. Trebue să refacă tot ce s'a distrus trebue să refacă în primul rând cinstea şi morala.

— Cum? Prin exemple! *Vom băga la puşcărie pe hoţi, şi-i vom sili să dea banii înapoi. Vom modifica legea controlului averilor adusă de naţional-ţărănişti, suprimând pedeapsa pentru denunţători, care a făcut legea aceasta nulă.*

— Suntem, a încheiat oratorul, în ceasul al 11-lea, şi trebue să ne schimbăm atitudinea. Până acum nu ne-am prea mişcat, dar a sosit momentul să ne mişcăm. Trebue să arătăm Regelui că trebue să ţină seama de voinţa ţării, şi să-i dea la oparte pe aceşti păcătoşi. Să-i arătăm că trebue să urmeze calea lui Carol I-ul, care a făcut România independentă, şi a lui Ferdinand I-ul, care a făcut România Mare.

De altfel, nu mă îndoiesc că situaţia se va schimba foarte curând. Lucrurile au mers foarte departe, şi trebue să aibă un sfârşit.

CUVANTUL PREŞEDINTELUI ORGANIZAŢIEI ARADANE

A vorbit apoi d. dr. ŞTEFAN MARCUŞ, preşedintele organizaţiei judeţene, rugând pe d. Dinu Brătianu să ducă d-lui I. G. Duca salutul organizaţiei.

Oratorul a încheiat arătând că situaţia economică a ţării a devenit atât de jalnică, încât nu se mai poate continua un singur moment cu experienţele, şi trebue adus la putere partidul naţional-liberal.

Adunarea s'a încheiat cu un cuvânt de mulţumită către asistenţă al d-lui dr. G. *Henţiu*, preşedintele sectorului Ineu.

———xox———

Condamnarea unui măcelar din Cluj

Cluj, 16 Oct.

Luni înainte de amiază, în faţa secţiei III a Curţii de apel din Cluj, s'a judecat procesul măcelarului Iosif Gomboş, acuzat că în ziua de 14 Iulie, anul trecut, cu ocazia banchetului măcelarilor, ţinut la cooperativa lor, a lovit în cap cu un sifon pe Niculae Veşean. care se găsea alăturea de preşedintele asociaţiei măcelarilor. Ludovic Filip, pe care voia să-l lovească acuzatul. Tribunalul l-a condamnat la 3 luni închisoare şi pierderea drepturilor politice pe trei luni. Făcând apel, Curtea i-a redus pedeapsa la 15 zile închisoare.

———xox———

Solemnitatea dela Cluj

Cluj, 17 Oct.

Cu ocazia zilei de naştere a M. S. Regelui Carol II, la toate bisericile din localitate s'au oficiat tedeumuri.

La biserica greco-ortodoxă de pe calea Regele Ferdinand slujba a fost oficiată pe P. S. S. Episcopul Ivan, cu un sobor de preoţi.

Au fost de faţă reprezentanţii autorităţilor civile şi militare în frunte cu d-nii: gen. Prodan, Liviu Dan, prefectul jud. Victor Hodor, inspector g-ral administrativ, Deleu primarul oraşului, Simion Hatzieganu, prefectul poliţiei, apoi consulii statelor străine şi un public foarte numeros.

Onorurile au fost date de o companie din reg. 83 inf. cu drapel şi cu muzica.

După terminarea serviciului religios compania a defilat în faţa reprezentanţilor autorităţilor.

La bisericile unitare sau ţinut deasemenea tedeumuri, iar la şcoli au fost festivităţi. la cari s'au rostit cuvântări ocazionale.

Situaţia dela Uniunea cooperativă „Ardealul" din Cluj

— Uniunea e complet lipsită de fonduri. — Totuşi unii funcţionari ai ei au câte două salarii, iar alţii duc mizerie —

Cluj, 16 Oct.

La ultima adunare generală a Uniunii cooperatiste din Cluj, nu s'a putut ajunge la o unitate de vederi între cooperatori. şi ca urmare uniunea a fost lăsată fără buget, dat fiindcă unităţile afiliate nu se simt în stare s'o susţină. Din aceste motive, activitatea actuală a Uniunii este aproape nulă.

Câteva organe de control cărora li s'a împărţit regiunea pentru inspecţii, nu pot activa cum ar trebui, din lipsă de fonduri. Unităţile asociate, în majoritate bănci populare, lovite de criză şi conversiune, nu pot să-şi susţină nici modestele lor bugete proprii, dar să-şi mai achite şi contribuţiile la Uniune. Afară de aceasta, organele de control au de primit diurne dela Uniune încă de acum câteva luni şi organele angajate de Uniune au fost concediate. In prezent organele de control sunt cele detaşate de Oficiul cooperaţiei naţionale. Astfel activitatea exterioară a Uniunii nu este nici pe departe satisfăcătoare.

Serviciile interioare au de lucru tot în proporţie redusă faţă de necesitate. Ele au două categorii de funcţionari: unii detaşaţi dela Oficiul cooperaţiei, şi alţii ai Uniunii. Bugetul interior este ca şi treaba care se face: neînsemnat.

Funcţionarii aduşi dela centrală. sunt plătiţi şi de Stat, şi de Uniune, ceeace face pentru un funcţionar aproape 6.000 lei lunar, în timp ce ai Uniunii sunt plătiţi mizerabil. cu 2 sau 3.000 lei lunar, o leafă prea sărăcăcioasă faţă de costul vieţei la Cluj. Oficiul cooperaţiei naţionale, a mai dat Uniunii un ordin, ca din subvenţia acordată acesteia, să majoreze salariile personalului său detaşat, în timp ce funcţionarii Uniunii continuă să ducă mizerie. Este un ordin la care acest oficiu, trebuie să revină, căci subvenţia acordată Uniunii, în actuala ei situaţie, trebuia să servească alte scopuri mai utile, mişcărei cooperatiste, decât majorări de salarii inutile. Uniunea are procese cu foştii săi funcţionari, plecaţi din serviciu şi neplătiţi. Cum se face atunci, că ea totuşi e în situaţia de a face majorări de salarii? S'a întâmplat adesea că, preşedintele Uniunii, încercatul cooperator d. I. Modrigan, a fost nevoit a face plăţi pentru Uniune din mijloacele sale proprii.

Uniunea mai are angajaţi şi funcţionari, cari deşi figurează în buget, nu se văd la lucru.

Partidul maghiar mobilizează femeile

— Un apel iredentist şi mistificator al unei slovace maghiarizate, măritată după un sionist —

Arad, 16 Oct.

Am mai vorbit şi altă dată despre spaima ce l-a apucat pe conducătorii organizaţiei de aici a partidului maghiar, în urma apariţiei deacum câteva săptămâni a emisarilor partidului maghiar al poporului în acest judeţ.

De atunci sunt aproape permanente consfătuirile la clubul partidului, şi nu odată s'au rostit acolo critici vehemente la adresa conducerii, fiindcă nu ţine contact cu alegătorii decât când e vorba să-şi asigure din nou d-nii Barabas, Parecz, Zima, Blaskovits, etc., mandatul de consilieri ai municipiului. S'a spus în aceste şedinţe că tineretul e cu totul străin de partid, că muncitorimea detestă pe cei ce se vreau conducători ai organizaţiei partidului, ş. a. m. d

Constrânsă de aceste critici şi mai cu seamă de concurenţa partidului maghiar al democraţilor, organizaţia d-lui Bela Barabas a început să se agite, atât în oraş cât şi în judeţ. Partidul maghiar voieşte să facă presiuni asupra alegătorilor cu ajutorul femeilor. şi face în privinţa aceasta o continuă propagandă.

Acum a publicat un apel prin care invită femeile să-şi silească bărbaţii şi rudele să intre în partid.

E un apel melodramatic, care caracterizează pe deplin situaţia tristă ce şi-a creiat-o acest partid, odios până şi în faţa ungurilor.

APELUL UNEI „UNGUROAICE"

Concomitent cu apelul de mai sus al d-lui Bela Barabás, ediţia pentru Ardeal a oficiosului revizionist „Pesti Hirlap", ziarul „Erdélyi Hirlap" a publicat azi un apel al unei doamne, Elvira Prohászka-Laszlo, după origine slovacă, după soţ evreică, după „naţionalitate" unguroaică, — adresat mamelor maghiare.

D-na Lászlo, născută Prohaszka, poate fiindcă pe soţul său, sionist nu-l poate aduce în partidul maghiar, s'a apucat să capteze pe seama acestui partid tineretul din grădinile de copii şi din şcolile primare.

Apelul său e adresat mamelor. ca să suplinească cu o educaţie familiară şovinistă, educaţia „românească" ce se face copiilor în şcoli.

„Este oare de ajuns fizica, geografia românească, istoria românească, limba română şi complicatele matematici — se întreabă în acest apel d-sa — ca să conserve pe seama Aradului viitor cultura maghiară?" D-na Laszlo, născută Prohaszka, slovacă ungurizată. măritată cu un evreu zionist. cere deci femeilor maghiare „să suplinească tot ce neglijează şcoala", *„pentruca să nu sufere nici o discontinuitate în Ardeal milenara noastră cultură maghiară"* şi „pentru ca *Aradul de acum 20 de ani să nu piară pe seama Aradului ce va veni peste 20 de ani*".

Ca să fie şi mai explicită autoarea apelului cere mamelor maghiare să scoată. de unde le-au aruncat. vechile manuale din care au învăţat ele, şi învăţându-şi copiii din aceste manuale ale Ungariei-mari, să pregătească acea amintită continuitate a culturii maghiare milenare în Ardeal.

Le mai cere apoi. să le vorbească copiilor „despre tot ce li s'a întâmplat ungurilor despre tot ce au creat ungurii, despre tot ce *speră* ungurii şi despre *ceeace e datoria* ungurilor".

Apelul acesta. fără discuţie iredentist, vrea să zică că şcoala românizează pe unguri, şi că Aradul este oraş unguresc. prin urmare trebue menţinut tot astfel pentru vremurile „viitoare"

Slovaca maghiarizată, măritată după un evreu sionist. d-na Laszlo, născută Prohaszka. spune o enormă inexactitate, afirmând că în şcolile din Arad copilaşii unguri se desnaţionalizează. Precum am mai arătat şi altă dată, sunt tot atâtea şcoli primare ungureşti la Arad. şi încă de stat, câte şi cele româneşti, cu toate că românii sunt în Arad 34 de mii, dintr'un total de 77 de mii, iar ungurii şi cu toţi ungurizaţii (de felul d-nei Lászlo, născută Prohászka) numai 27 de mii! In plus: se ştie din campania scandaloasă ce s'a dus anul trecut în contra revizorului „regăţean" de atunci, că până'n anul trecut nu numai obligatoriile ore de istorie şi geografie românească, ci până şi orele de limba română, erau scoase din orarul acestor şcoli susţinute de statul român.

In cele de mai sus se cuprinde şi răspunsul la îndrăzneaţa pretenţie de a conserva pentru anul 1950, Aradul unguresc de la 1910.

Acest Arad n'a fost nici atunci unguresc decât pe hârtie, iar astăzi din 77 de mii, ungurii autentici nu sunt nici 10 mii. ci toţi sunt de felul d-nei Lászlo, născută Prohaszka.

———ooxx✱xxoo———

Şedinţa tineretului liberal din Braşov

Braşov, 16 Oct.

In saloanele clubului liberal, s'a ţinut şedinţa tineretului naţional-liberal din localitate.

A conferenţiat d. dr. Virgil Voicu. despre: „Starea noastră economică şi financiară".

După ce a făcut o amănunţită expunere a aspectelor şi o analiză a cauzelor crizei economice din ţara noastră. a arătat că primele simptome ale crizei economice au coincis cu venirea la cârma ţării a partidului naţional-ţărănist care, lipsit de experienţă. dă cel mai efectiv concurs crizei ce se agravează tot mai mult.

In loc de a salva industria, s'a venit în perioada atât de critică cu impozite noui şi în loc să se practice politica concretizată „prin noi înşine" se trimit zeci de miliarde peste graniţă industriilor străine. pentru articole ce puteau fi produse de industriile româneşti.

Prin legea actuală a conversiunii se prelungeşte criza creditului şi se împiedică salvarea gospodăriilor agricole.

Conferenţiarul indică soluţiunile imperioase şi demonstrează că ţara poate fi salvată numai prin venirea la putere a partidului naţonal-liberal.

La sfârşit, d. Alex. Jebeleanu mulţumeşte d-lui G. Muşetescu, şeful subcentrului gară.

S'a admis înscrierea în organizaţie a unui nou număr de membri.

———ooxx✱xxoo———

Proces de presă amânat

Cluj, 17 Octombrie

Luni dimineaţa urma să se desbată în faţa secţiei a 2-a a tribunalului din Cluj procesul de presă. intentat de d. Stelian Popescu directorul ziarului „Universul", împotriva ziarului Keleti Usag din Cluj.

In faţa instanţei a apărut ziaristul Demeter Bela. autorul articolului. pentru care ziarul a fost dat în judecată. D. procuror Cicudeanu a cerut ca procesul să nu se mai amâne şi tribunalul să ia măsuri severe împotriva ziaristului. care se eschivează. neprezentându-se la proces. iar când se prezintă propune martori spre a prelungi procesul.

De data aceasta ziaristul maghiar a cerut citarea d-lui dr. Lupu şi a ministrului de finanţe.

După o deliberare mai lungă tribunalul a dispus amânarea desbaterilor. pentru ziua de 5 Martie.

———ooxx✱xxoo———

Cum sunt susţinuţi minoritarii

— Cazul baronului Albert Bannfy din Cluj. — Deşi duşman declarat al românilor, e susţinut şi i-se îngăduie a frusta fiscul. — Atitudinea ciudată a ministerului de finanţe —

Cluj, 16 Oct.

Magnaţii maghiari din Ardeal, fiind expropriaţi, s'au văzut nevoiţi a căuta alte isvoare de venituri, şi pentru aceasta au intreprins afaceri comerciale şi industriale. Aşa şi baronul Albert Banffy din Cluj, care în curtea palatului. clădit de un strămoş al său, „regele oare al Ardealului", a construit un cinematograf.

In loc să-şi vadă însă de negustorie, baronul Banffy, şi în special soţia acestuia, au crezut că pot face şovinism maghiar la acest cinematograf.

Atitudinea pan-maghiară a proprietarilor cinematografului a făcut adesea, ca să intervină autorităţile, şi pentru a caracteriza simţămintele s o ţ i l o r Banffy, e suficient să arătăm, că la cinematograful „Corso". s'au jucat cu mare preferinţă filmele maghiare de propagandă. cu artişti şi cu uniforme ungureşti, iar, când a fost adus un film, în care se găsea şi o scenă românească cu Iancovescu, ea a fost îndepărtată. pe motivul că proprietarii cinematografului nu admit sub nici un motiv manifestări româneşti pe ecranul lor.

Freşte, în felul acesta lumea românească a fost alungată de la cinematograf, care după un timp oarecare a fost nevoit a-şi închide porţile, rămânând dator fiscului 668.000 lei. Să nu mai discutăm cum se face că baronului şovinist i s'a admis ca să aibă restanţă atât de mare la impozite. când altă lume românească săracă e ameninţată cu licitaţia pentru restanţe de abia câteva mii de lei.

UN MOSCOVICI CARE NU EXISTA

Pentruca ministerul de finanţe să nu rămână în pierdere, în cursul lunei August s'a ţinut o licitaţie. pentru închirierea cinematografului, în mod forţat prin organele fiscului, chiria plătindu-se direct la administraţia financiară. S'au primit mai multe oferte, dintre cari ministerul de finanţe a aprobat una,—semnată de un oarecare Iosif Moscovici, din Cluj.

Până aci nimic de zis. Ministerul era în dreptul său de a alege dintre oferte, pe care o credea mai favorabilă. Ce s'a întâmplat însă?

Administraţia financiară din Cluj, fiind anunţată despre hotărîrea ministerului, a căutat tot Clujul, pentru a-i preda cinematograful, — însă în zadar. Oferta nu era decât o farsă. pentruca în acest timp cei interesaţi să-şi poată face afacerile.

Intr'adevăr. ce s'a întâmplat după un timp foarte scurt. In loc să se aprobe altă ofertă şi în loc să se fi susţinut vreunul din românii ofertanţi, prin surprindere, ministerul de finanţe a aprobat un contract, încheiat între baronul Banffy şi soţia acestuia şi un oarecare Hirschfeld Hermann, pentru exploatarea cinematografului!

Să vedem cum a înţeles să procedeze baronul Banffy şi ce a făcut ministerul.

Baronul Banffy şi soţia sa au împărţit cinematograful frăţeşte. Unul cu clădirea, altul cu instalaţiile. Şi, cum vechea concesiune era a baronesei, şi astfel numai ea putea să fie urmărită pentru restanţa de impozite. între baron pe de o parte şi Hirschfeld, iar, pe dealtă-parte, între baroneasa şi acesta au intervenit două contracte cu privire la cinematograf. Baronul închiria clădirea iar baroneasa instalaţiile, ambii pentru câte 200.000 lei pe an.

OPERAŢIUNILE BARONULUI BANFFY

Iată prin urmare fiscul frustat cu 200.00 lei! Dar nu numai atât. Hirschfeld, cel preferat de ministerul de finanţe este un falit (deciz. trib. Cluj Nr. 2099 din 28 Ianuarie 1933) prin urmare el nu poate încheia acte de comerţ în nume propriu. Cum se face atunci, că ministerul a aprobat contractul intervenit între baron şi Hirschfeld?

Acum acest Hischfeld, neavând autorizaţie din partea ministerului cultelor, pentru a deschide cinematograful, aleargă în toate părţile spre a o obţine, şi dacă se va proceda şi la culte cum s'a procedat la finanţe, nu ne vom mira, dacă un minoritar falit va obţine autorizaţia. iar românii oneşti vor fi înlăturaţi.

PE CAND BIEŢII ROMANI...

Afacerea încurcată a cinematografului „Corso", azi „Capitol", din Cluj ne învaţă încă o dată. câtă inconştienţă caracterizează unele servicii publice româneşti, şi cu cât servilism fac ele orice hatâr pentru străini cari nu le merită, în timp ce bieţii români, cari lucrează cu alte mijloace, sunt înlăturaţi.

Mai trebue oare o dovadă mai bună, decât aceasta? Baronul Albert Bánffy, care e un cunoscut şovinist maghiar, care dispreţueşte şi bârfeşte orice este românesc, face contracte fictive, induce în eroare fiscul, îşi bate joc de autorităţile de stat româneşti, frustează statul în văzul tuturor, şi nici-o măsură nu se ia împotriva lui.

Ce zice ministerul de finanţe şi direcţiunea regională financiară din Cluj? Am vrea să ştim motivele pentru cari a fost susţinut baronul Bánffy şi protejatul său, H e r m a n n Hirschfeld.

A. G.

O statistică a importului şi exportului

Galaţi, 16 Octombrie

După o statistică întocmită în cursul lunei Septembrie, au intrat în porturile dunărene 51 de vapoare, dintre cari 13 sub pavilion grec, 10 (italian, 6 (englez), 6 (român), 4 (german), 3 (egiptean), 1 (olandez), 2 (ungar), 1 (norvegian), 1 (panama), 1 (suedez), 2 (iugoslav), 1 (cehoslovac), cu un total de 139.657 tone registru.

Vaporul „Diana" (italian) a adus 330 tone diverse mărfuri pentru portul Galaţi; vaporul „Bulgaria" (italian) a adus 387 tone diverse mărfuri; vaporul „Capo Faro" (italian) cu 587 tone diverse mărfuri; vaporul „Merano" (italian) cu 723 tone diverse mărfuri; vaporul „Pagasitikos" (grec) cu 1900 tone mărfuri; vaporul „Hannah" sub pavilionul republicei Panama cu 800 tone diverse mărfuri; vaporul „Kenmore" (englez) cu 600 tone ferărie şi coloniale.

EXPORTUL

Spre sfârşitul lunei Septembrie au părăsit porturile dunărene vapoarele: „Capo Arma" (italian) cu 2958 tone cereale şi 597 tone cherestea; „Abazzia (italian) cu 2525 t. cereale şi 525 t. cherestea; „Toussika" (englez) cu 4258 tone cherestea; „George Mabro" (egiptean) cu 40 t. cereale şi 6.057 t. cherestea de brad pentru Egipt „Bucureşti" al S. M. R. cu 166 tone cereale, 2210 tone cherestea pentru Orient şi 11 tone diverse mărfuri; „Cesar Mabro" (egiptean) cu 5753 t. cherestea pentru Egipt; „Darmas" (grec) cu 3422 t. cherestea pentru Franţa; „Danubian" (englez) cu 6630 tone cherestea; „Sesostris" (egiptean) cu 4846 t. cherestea de brad pentru Egipt „Memphis" (egiptean) cu 4783 tone cherestea de brad pentru Egipt; „Peleş al S. M. R. cu 5566 tone cereale şi 1221 tone cherestea.

Au plecat încărcate cu cerealele vapoarele: „Siretul" (român) cu 2281 tone; „Dromore" (englez) cu 5189 tone; „Adour" (norvegian) cu 4678 tone; „Aida Lauro" (italian) cu 6619 t. „Rita" (grec) cu 4441 tone; „Maliacos" (italian) cu 5354 t.; „Bulgaria" (italian) cu 2395 t.; „Kelet" (ungar) cu 6913 t.; „Maria N. Rousos" (italian) cu 6019 t.; „Polyktor" (grec) cu 7179 t.; „Katingo" (grec) cu 4066 tone; „Morava" (cehoslovac) cu 3919 t.: „Chiabrera" (italian) cu 6020 t.: „Christine" (grec) cu 5347 tone.

In intervalul 16—30 Septembrie s'a exportat pentru Egipt 19.744 metri cubi de cherestea. pentru Syria 9424 metri cubi pentru Italia 1122, pentru Franţa 4643. iar pentru Anglia 5369.

Renaşterea artistică italiană

— PRERENAŞTEREA —

Călăraşi, 16 Oct.

D. prof. Enache Ionescu, inspector general şcolar, sub auspiciile soc. culturale „Ştirbey-Vodă" de pe lângă liceul de băeţi, ţine un ciclu de conferinţe despre *„Renaşterea artistică italiană"*.

Duminică, în sala parcului comunal, în prezenţa unui public numeros, a ţinut prima conferinţă tratând despre *„Prerenaştere"*.

D-sa vorbeşte de reprezentanţii de seamă ai prerenaşterii înfăţişându-ne, prin proecţii, operele capitale ale acestora, interpretându-ni-le în adevărata lor valoare.

Am admirat, pe rând, opera unui Nicolo Pisano; pictura lui Angiolotto Giotto; Lorenzo Ghiberti, sculptor şi arhitect florentin, creatorul domului din Florenţa; Ph. Brunelleschi, arhitect, creatorul cupolei Sainte-Mariedes Fleurs.

Sculptorul Donatello, precursorul lui Michel Angelo; Th. Masaccio, pictor florentin; pictorul Domenico Ghirlandajo; pictorul şi arhitectul Andrea Verrochio; Alessandro Botticelli, ş. a.

Viitoarele conferinţe sunt aşteptate cu viu interes.

———xox———

Din Blaj

FURTURI. — Necunoscuţi s'au introdus prin spargerea unui geam în atelierul croitorului Andrei Demeter, din comuna Iernut (Târnava Mare), furând ştofă şi haine în valoare de 3000 lei.

Cercetările continuă.

— Locuitorului Karl Ion, din Prod (Târnava Mică), i s'au furat 7 oi, cari erau la păşunat, sub paza unui copil.

Făcându-se cercetări, hoţul a fost descoperit. El este ciobanul Ştefan Stanciu, din comuna Domald.

Oile furate au fost restituite păgubaşului, iar hoţul dat în judecată.

CULTURALE. — Cercul franco-român şi-a reînceput activitatea pentru noul an şcolar cu un program mai bogat decât în anii precedenţi.

Cursurile se ţin Marţi şi Joi, între orele 6—8 d. a. Inscrieri de noui membri se mai primesc încă.

Pentru a fi prompt serviţi d-nii abonaţi sunt rugaţi, ca la orice reclamaţie sau schimbare de adresă, să binevoiască a ne trimete eticheta cu care primesc ziarul; şi la REINOIREA ABONAMENTULUI a lipi pe cuponul mandatului poştal eticheta abonamentului expirat.

ARAD

CONFERINŢELE ASOCIAŢIEI MESERIAŞILOR ROMANI.— In seria de conferinţe organizate, în toamna aceasta, de Asociaţia meseriaşilor români din Arad, a vorbit Duminică seara poetul Al. Negură, dela ateneul popular arădan, despre literatura proletară a lui Panait Istrati, Păun Pinciu şi a ziaristului Mehedinţeanu, îngropat acum trei ani la Arad.

O MAMA CARE-ŞI VINDE FETIŢA. — Chestura a început cercetări în contra femeii Estera Rafai, prinsă în flagrant de controlorul de sergenţi Neamţu pe când voia să-şi dea fata minoră unor bărbaţi. Traficul acesta de carne vie se făcea la casa unei văduve din str. Tribunul Axente. Femeea Rafai, fetiţa sa în vârstă de 12 ani şi o altă fetiţă de 11 ani, destinată de asemenea să fie pusă pe piaţă. au fost găsite în această casă, în tovărăşia a doi inşi, cari oferiseră o mie de lei. Cei doi bărbaţi au reuşit să dispară.

MORARI ACUZAŢI DE ÎNŞELACIUNE.— Tribunalul local a luat în desbatere procesul fraţilor Imre şi Iosif Roser, proprietarii morii din comuna Nadăş, învinuiţi că înşelau pe ţărani, furându-le din grâul adus pentru măcinat. Jandarmii, sezisaţi de sătenii păgubiţi, au găsit la moară un scoc clandestin, prin care o parte din măciniş trecea în pivniţa morii. Tribunalul a hotărît să se audieze noi martori.

INCEP BANDITISMELE LA PERIFERIA ORAŞULUI.— Din cauză că poliţia nu are destui gardieni în cartierele periferice, se ţin lanţ în fiecare iarnă hoţiile şi banditismele în aceste locuri mărginaşe. Ele sunt comise de obicei de muncitori fără lucru. Anul acesta hoţii şi derbedeii n'au aşteptat venirea iernii, ci şi-au început operaţiile, de îndată ce au dat ploile de toamnă.

S'ar cuveni să se întărească paza în aceste cartiere, şi mai ales s'ar impune ca primăria să nu facă atâta economie cu luminatul. Sunt astăzi străzi periferice în Arad, unde nu arde decât un singur bec electric. Mai e de mirare că derbedeii îşi pot face în asemenea locuri de cap, mai cu seamă când nu e nici sergent în colţul străzii?

FURT LA O BISERICA.— Nişte necunoscuţi au furat mai multe ornate dela biserica ungurească din cartierul Grădişte, deşertând de asemenea cutia milelor.

NOU CIMITIR EVREESC. — Comunitatea evreiască a cerut primăriei să-i dea un loc de cimitir, deoarece cimitirul actual e pe cale să se umple. Primăria a luat cererea în cercetare.

PROCES DE CALOMNIE. — Preotul Ion Ispas din Cherechi dăduse în judecată pentru calomnie prin presă pe avocatul arădan dr. P. Hălmăgean, din pricina unui articol mai vechiu apărut în ziarul cuzist „Apărarea naţională" din Arad. Procesul a venit acum spre judecată, şi s'a clasat din pricină că nu s'a intentat acţiunea în termenul legal de trei luni dela apariţia articolului calomnios.

S'A IVIT ŞI A DISPARUT IAR PARTENERA DELAPIDATORULUI DELA PREFECTURA.— O ştire dela Budapesta anunţă că aşa zisa artistă Nemeş Manţi, prietena delapidatorului Aurel Văleanu dela prefectura Aradului, dispărută peste graniţă odată cu dânsul, a fost văzută la Budapesta. dar după două zile şi-a pierdut iarăşi urma.

CLUJ

DELA CONSILIUL DE RAZBOI. — Luni dimineaţa, în faţa consiliului de război al corpului VI armată, s'a desbătut procesul lui Carol Zetényi, Iordan Ganef şi Ivan Topărcean. Carol Zetényi, din Şantăul-Mare (Someş), a fost acuzat că ar fi rostit cuvinte insultătoare la adresa naţiunei româneşti. Consiliul l-a condamnat la 5 zile închisoare, 500 lei amendă şi plata cheltuelilor de judecată. Iordan Ganef, soldat în regimentul 81 infanterie, a fost dat în judecată pentru furt de efecte militare. A fost condamnat la cinci zile închisoare şi 200 lei amendă. Fruntaşul jandarm Ioan Topărcean, din legiunea de jandarmi din Alba, a fost acuzat că a furat 1200 lei, un ceas de aur, şi alte obiecte dela camaradul său Niculae Iancu. Consiliul l-a condamnat la 30 zile închisoare şi 100 lei amendă plus cheltuelile de judecată.

BATAE. — Pădurarul Gheorghe Brad din Călăţele (Cluj), a fost bătut de Mihai Pop, pentrucă nu l-a lăsat să taie lemne din pădure.

ARESTAŢI. — Postul de jandarmi din Sărata (Cluj), a arestat pe Ioan Ferec, care a furat cereale dela Gavrilă Pop din aceeaşi comună.

— Maria Crisan, a fost arestată de postul de jandarmi din Soposul de câmpie (Cluj), pentrucă a furat grâu dela Petre Neamţu.

— Fraţii Vasile şi Ileana Gorgan, au reclamat postului de jandarmi din Pălatea (Cluj), că administratorul lor de moşie, şi-a însuşit pe nedrept 13.005 lei, cu care şi-a cumpărat câteva jugăre de pământ.

— Teodor Gârda, din Popeşti (Cluj), a reclamat poliţiei, că necunoscuţii i-au furat o căruţă.

PROCES AMANAT. — Luni dimineaţa, în faţa secţiei III, a Curţii de apel, s'a judecat apelul lui Ştefan Kudor, Francisc Bandi, Ioan Micloş, Francisc Sabo şi Martin Pacs. Ei au fost acuzaţi că au operat cu bilete de vite false. Tribunalul a condamnat pe Kudor la un an şi jumătate închisoare, iar ceilalţi acuzaţi au fost condamnaţi la pedeapsă variind între una şi patru luni. Curtea a mânat pronunţarea sentinţei, nefiind complete dosarele.

GREVA. — Lucrătorii dela tipografia „Naţională" din localitate au declarat grevă. deoarece nu au fost plătiţi pe trei săptămâni.

TG.-MUREŞ

CRIMA. — In com. Râpa de sus, locuitorul Simion Pricop, de 26 ani, din Monor (Năsăud), s'a luat la ceartă cu Ioan Covrig al lui Ştefan, pe motivul că acesta şi-a introdus oile pe otava sa. Punându-i în vedere să-şi retragă oile, de pe proprietatea sa, Covrig l-a lovit cu un ciomag. Pricop a pus mâna pe leuca de la car, cu care l-a lovit de mai multe ori şi l-a lăsat lungit la pământ. Sărind neamurile au luat victima şi au transportat-o acasă, unde a încetat din viaţă. Jandarmeria anchetează.

INTRUNIREA TINERETULUI LIBERAL DIN JUD. MUREŞ. — D. GOGA IN JUD. MUREŞ. — In sala cea mare a restaurantului „Central", a fost o mare adunare a tineretului liberal din Târgu-Mureş şi jud. Mureş. La această întrunire a luat parte un număr important de aderenţi, în majoritate profesori, învăţători, avocaţi, etc., cum şi delegaţi de la Cluj. Din partea organizaţiei vechi liberale au luat deasemenea parte d-nii protopop Russu şi N. S. Ionescu, fost prefect de judeţ, preşedintele organizaţiei.

Şedinţa a fost deschisă de d. prof. Mihail Demetrescu, conducătorul tineretului liberal mureşan, printr'o cuvântare ocazională, arătând şi fixând cadrele de activitate şi îndemnând pe toţi la munca desinteresată, pentru biruinţa ideologiei liberale. Au mai luat cuvântul, din partea organizaţiei liberale locale, d-nii: Protopop Rusu Ştefan, fost senator, N. S. Ionescu, profesor şi dr. Gafton. Din partea liberalilor din Cluj: d-nii P. Bucoveanu şi Ioan Seraciu, iar din partea tineretului mureşan d-nii: Pavel Moldovan, avocat din Reghin, învăţătorul Metea şi profesorul Aurel Pop din Reghin. Intrunirea s'a încheiat printr'o moţiune votată în unanimitate, cum şi prin redijarea telegramelor omagiale, adresate d-lor: I. G. Duca, Alexandru Lapedatu şi Bogdan-Duică.

Liberalii vechi, de asemenea au avut o întrunire, în localul clubului liberal, în vederea evenimentelor politice ce se desfăşoară actualmente în ţară, iar d. Octavian Goga, de asemenea a sosit în judeţul nostru, luând contact cu şefii organizaţiei respective, din jud. Mureş, după care a trecut la Reghin, unde de asemenea a luat contact şi a dat îndrumări, în vederea unei eventuale veniri la putere a partidului său.

ODORHEI

ŞCOLARE. — Şcolile primare de Stat primesc tot mai multe forţe didactice româneşti. Aşa, comuna secuizată Satu-Mare, are al doilea învăţător român, unde acum trei ani, când s'a înfiinţat şcoala românească, singurul învăţător nu putea închiria în sat o cameră, încât locuia în satul vecin Brădeşti. Azi secuizaţii se împacă bine cu şcoala românească, le place învăţătorul şi ajută şcoala.

Dacă şi administraţia ar da şi mai mult sprijin, evident rezultatul ar fi şi mai bun.

CONDAMNAŢI. — Tribunalul local a condamnat pentru înşelăciune pe A. Dubb, care făcea pe doctorul miraculos, la o lună închisoare.

— Biro Iosif, locuitor din comuna Satu-Mare a cauzat leziuni corporale lui Simo Aron din aceeaşi comună. Pentru aceasta, a fost condamnat la 15 zile închisoare corecţională.

CONSILIUL JUDEŢEAN. — Alegerea consiliului judeţean s'a făcut acum un an. S'a ţinut şi şedinţa de constituire, care însă a fost apelată din cauza unor neînţelegeri ivite între cele două tabere cartelate, guvernamentalii şi partidul maghiar. Comitetul local de revizuire din Cluj a anulat constituirea, pe motiv că prefectul n'a fost prezent la depunerea jurământului, iar comitetul central a anulat decizia din Cluj, încât constituirea de acum 10 luni este considerată legală, Consiliul va intra deci, probabil, în curând în funcţiune.

UZINA ELECTRICA A ORAŞULUI. — Firma „Ganz", concesionara uzinei electrice a oraşului, a făcut din senin zicese în urma convorbirii avute cu d. primar, o nouă ofertă de concesionare.

Cu toată recomandarea călduroasă a d-lui primar, consiliul a decis ca mai întâi să se studieze problema uzinei din toate punctele de vedere, spre a se putea lua nepărtinitor o hotărîre.

Consilierii nu înţeleg graba d-lui primar, mai ales că nimenea n'a publicat concurs pentru oferte, ci firma „Ganz" se oferă singură cu noui condiţiuni, fără să fie invitată oficial de cineva.

ULTIMA ORA

Drama amoroasă din Capitală

— Opriţi să se căsătorească, doi tineri se impuşcă —

O dramă sentimentală, în urma căreia au fost răpuse două vieţi tinere, s'a petrecut zilele acestea în Capitală.

Tânărul Ionel Petculescu, de 21 ani, cu locuinţa în str. Eliade în vii No. 30, fundătura General Amza, era în dragoste cu d-ra Gherghina Al. M. Niţu, de 24 ani de profesie croitoreasă, din fund. Aslan 20.

Cu toate că tinerii se iubeau şi voiau să se căsătorească, ei întâmpinau o dârză rezistenţă din partea mamei logodnicei.

Bătrâna se opunea la unirea lor pentrucă băiatul era mai mic decât fata şi n'avea nici o meserie depe urma căreia să poată asigura o existenţă convenabilă pentru amândoi.

DRAMA

Disperat de această situaţie, tânărul Ionel Petculescu a luat hotărîrea să se sinucidă şi Luni după amiază şi-a tras un foc de revolver în tâmpla dreaptă, rămânând mort pe loc.

Deşi drama s'a petrecut acasă la el şi a fost ţinută secret, d-ra Gherghina Niţu a aflat şi a doua zi, adică eri dimineaţă, s'a impuşcat şi ea tot în tâmpla dreaptă.

Glontele i-a ieşit prin partea stângă a capului.

Cum mai dădea semne de viaţă, vecinii au anunţat Salvarea, care a transportat-o, la spitalul Colentina.

Aci însă, după două ore de chinuri, victima a încetat din viaţă.

Sinucigaşa a lăsat o scrisoare adresată părinţilor, în care le cere ertare pentru gestul comis, spunând apoi că ea nu poate trăi fără Ionel şi dacă el s'a sinucis, va face şi ea acelaş lucru.

Cercetările autorităţilor continuă.

Prima lege de unificare va fi codul penal

D. Mihai Popovici, ministrul justiţiei, a comunicat eri unui redactor al nostru, că cea dintâi lege de unificare ce va purcede opera de unire legislativă a ţării, este codul penal.

Proectul a fost definitiv întocmit. Şi va fi depus în prima zi de activitate a corpurilor legiuitoare.

Raportorii legii vor fi: d. I. Gr. Perieţeanu la Cameră şi d. Tr. Popp, la Senat.

Arestarea lui George A. Nestor,

fost căpitan al portului Tulcea

— El a împuşcat grav pe agentul de poliţie Hogoş Ştefan.— Starea victimei. — Criminalul la parchet —

Tulcea, 16 Oct.

O senzaţională arestare s'a produs în oraşul nostru, în persoana lui George A. Nestor, fost căpitan al portului, actualmenpte pensionar, care a împuşcat pe agentul poliţienesc Hogoş Ştefan.

CUM S'A INTAMPLAT FAPTUL

Duminică, pe la ora 10.30 dim., s'a ţinut la locuinţa d-lui George Nestor, pensionar şi fost căpitan al portului nostru, o consfătuire politică a noului organizaţii agrariene, unde erau adunate peste 20 persoane, între cari şi d. ing. Petrescu din Bucureşti.

Din partea chesturii oraşului nostru au fost trimişi pentru supravegherea acestei consfătuiri, agenţii Hogoş Ştefan şi Dănilă Petrache, care se plimbau pe stradă în faţa clădirii lui George Nestor.

Scandalizându-se de acest fapt, Nestor a eşit în curte, înarmat cu un revolver, şi apropiindu-se de gardul ce da în stradă, a intrat în discuţiune violentă cu agenţii.

La un moment dat, părându-i-se lui G. Nestor că agentul Dănilă are o atitudine necuviincioasă, a scos revolverul şi a tras un foc asupra lui. Acesta ferindu-se, glontele l-a lovit pe agentul Hogoş Ştefan în şoldul drept.

Victima, căzând în nesimţire, a fost ridicată şi transportată la spitalul comunal, întru cât starea lui era gravă.

Au fost avizate autorităţile. D. jude instructor, după ce a făcut o vizită rănitului la spital, a emis mandat de arestare împotriva lui Nestor, care a fost ridicat de acasă de comisarii Gh. Petcu şi Ghiţulescu şi adus la poliţie, unde i s'a luat un interogator sumar. Apoi a fost trimes parchetului şi depus în arestul preventiv, urmând să i se confirme mandatul.

In timp ce era transportat de la poliţie la parchet, a fost legat cu mâinile la spate, fiind înconjurat şi de câţiva prieteni.

Ds altfel, Gheorghe Nestor nu este la prima sa faptă. Acum câteva luni, organele în drept au ordonat o percheziţie la locuinţa sa, cu care ocazie a ameninţat pe poliţişti cu revolverul. In timpul serviciului său ca căpitan de port, a tras cu arma în muncitorii veniţi spre a-i ancheta.

Deunăzi a fost condamnat la 15 zile închisoare şi 20.000 lei despăgubiri civile de către judecătoria mixtă Tulcea, pentru că în ziua de 5 Ianuarie, pe sala paşilor pierduţi a tribunalului a insultat pe d. av. D. Nistor, prodecan al baroului local.

Ştirea despre arestarea lui George Nestor, a produs senzaţie în cercurile politice dela noi.

Noui agitaţii in Austria

— Manifestaţiile studenţilor naţional-socialişti —

MANIFESTAŢIILE STUDENŢILOR NAŢIONAL-SOCIALIŞTI

Viena, 16 (Rador). — *Studenţii naţional-socialişti au profitat de faptul că astăzi au reînceput cursurile a organizat o mare manifestaţie. Atât la Universitate, cât şi la şcoala politehnică au făcut explozie mai multe petarde, producând panică.*

In apropierea edificiilor s'au produs mai multe manifestaţii, iar la un moment dat s'a înălţat un steag cu svastica pe balconul şcoalei politehnice.

Poliţia a intervenit, făcând mai multe arestări.

INCHIDEREA CONGRESULUI SOCIALIST

Viena, 16 (Radio-Central). — Congresul social-democrat a fost închis conform programului.

In şedinţa de închidere s'a votat şi o moţiune, în care partidul social-democrat anunţă desfăşurarea unei activităţi mai mari cu mijloace paşnice şi constituţionale.

In moţiune se mai cere convocarea parlamentului, restabilirea libertăţii presei şi a întrunirilor pentru toate partidele democratice şi dezarmarea miliţiilor fasciste.

*

Viena, 17 (Rador). — **Congresul social-democrat a luat hotărîrea de a recurge la greva generală în cazul când s'ar instrona fascismul, s'ar dizolva sindicatele sau s'ar numi un comisar al guvernului la municipalitatea din Viena.**

La sfârşitul congresului, poliţia a arestat pe deputatul Reismann, care a strigat în public „Jos guvernul".

O conferinţă a semnatarilor pactului celor patru

Londra, 17 (Rador).— Se crede aproape sigur că d-nii Macdonald şi Mussolini vor cere convocarea unei conferinţe a semnatarilor pactului celor patru.

Se ştie că art. 3 al pactului prevede că în cazul eşuării conferinţei de dezarmare, cele patru puteri vor căuta noui mijloace pentru a ajunge la realizarea dezarmării.

Acţiunea d-lui Titulescu în Balcani

— Comentariile ziarului „Times" —

Londra, 17 (Rador). — *Corespondentul din Ankara al ziarului „Times", comentând negocierile duse acolo de d. ministru Titulescu spune că este vorba de semnarea unui pact de amiciţie, arbitraj şi neagresiune între România şi Turcia.*

Redactorul diplomatic al ziarului „Daily Telegraph" scrie că marea abilitate şi strălucitele calităţi ale d-lui Titulescu care s'a dovedit încă odată cu prilejul semnării pactului dela Londra, din 3 Iulie, sunt o garanţie că acţiunea sa în Balcani va duce la rezultate bune.

Bulgaria, spune redactorul, se arată puţin dispusă a intra în blocul balcanic şi aceasta poate fi o piedică în calea negocierilor. Faptul că România este însă în mai bune relaţii cu Bulgaria, poate face ca d. Titulescu să reuşească a negocia cu succes între Bulgaria şi Iugoslavia.

* *Astăzi va fi convocat un consiliu de miniştri.*

* D. Stellan Popescu, directorul ziarului nostru, a primit eri din Galaţi următoarea telegramă:

„Foştii elevi ai primei şcoli de marină din Galaţi, întruniţi astăzi la Galaţi pentru sărbătorirea a 50 ani dela înfiinţarea şcolei, vă roagă să primiţi cele mai călduroase mulţumiri pentru tot sprijinul dat prin ziarul d-voastră.

Apostoleanu

* Regulamentul pentru autorizarea vânzării parfumurilor şi cosmeticurilor, întocmit de d dr. C. Deculescu, secretarul general al ministerului sănătăţii, împreună cu d. Slave Avramescu, şeful contenciosului acestui minister, în cadrul legii sanitare, precizează o taxă minimă de 10% asupra preţurilor de vânzare.

Veniturile rezultate din aceste taxe vor fi repartizate fondurilor necesare operei de protecţia mamei şi copilor.

* D. prim ministru Vaida împreună cu ceilalţi membri ai guvernului cari se duseseră la Sinaia să prezinte felicitări Suveranului cu ocazia aniversării naşterii M. Sale, s'au înapoiat în Capitală Luni seara cu trenul ministerial.

In drum spre Bucureşti d. prim ministru s'a întreţinut cu membrii guvernului, în vagonul d-sale.

D. ministru Mironescu a rămas la Sinaia, iar d-nii miniştri D. R. Ioaniţescu şi Voicu Niţescu s'au dus la Braşov spre a asista la inaugurarea unui cămin de ucenici.

* D. Al. Vaida Voevod, preşedintele consiliului de miniştri, a lucrat eri la ministerul de industrie, unde este titular.

D-sa a primit în cursul dimineţii pe dnii V. Potârcă, fost ministru şi Armand Călinescu, subsecretar de stat la interne.

* Legaţiunea italiană din Capitală a cerut ministerului instrucţiunii, ca în locul regretatului prof. Pietro Ruggieri, să numească lector de limba şi literatura italiană la universitatea din Capitală, pe d. prof. Bruno Manzone.

D-sa va funcţiona şi la catedra de italiană la liceul „Matei Basarab".

* Luni seara, la ora 7 şi 10 minute, cu trenul rapid Ardeal, la care s'a ataşat o garnitură regală au sosit în Capitală, dela Sinaia, Regina Maria, Regina Elisabeta a Greciei, A. S. R. Principele Nicolae şi arhiducesa Ileana şi arhiducele Anton de Habsburg.

* Mâine se întruneşte congresul naţional bisericesc.

Şedinţele se vor ţine în localul Camerei deputaţilor, în vederea alegerilor de episcopi la trei eparhii vacante (Cetatea albă, Huşi şi Caransebeş).

La ora 9 dim. se va oficia un Te-Deum, după care deputaţii eparhiali vor trece în incinta Camerei, iar I. P. S. Patriarh dr. Miron Cristea va ceti mesajul regal de deschiderea congresului.

Prima şedinţă va fi consacrată alegeri episcopului de Huşi.

In legătură cu aceasta, d. ministrul Gusti a prezentat spre semnare regelui, eri la Sinaia, mesagiul regal.

POLITICE

* M. S. Refele va primi în audienţă, în cursul acestei săptămâni, pe d. Octavian Goga, şeful partidului naţional agrar.

Din străinătate

* *Paris 17 (Rador).* — D-nii Paul Boncour şi John Simon au sosit aci azi dimneaţă la ora 7 şi 15 minute.

* *Washington, 17 (Rador).— „Reconstruction Finance Corporation"* a acordat un credit de un sfert miliard dolari lui „Commodity Credit Corporation", spre a permite acestuia să acorde împrumuturi pe gajuri asupra bumbacului.

* *Paris, 17 (Rador).*—Generalul de divizie Freydenberg a fost pus la dispoziţia ministrului afacerilor străine, ca membru al comisiunii Societăţii Naţiunilor, care urmează a pleca în Chaco, în conformtate cu rezoluţia adoptată la 3 Iulie de consiliul Societăţii Naţiunilor.

xox

Plecarea MM. LL. Regina Maria şi Elisabeta

Sinaia, 16

După amiază, la ora 17, cu trenul rapid, la care s'au ataşat vagoane regale, au plecat spre Bucureşti MM. LL. Regina Maria, Regina Elisabeta, arhiducesa Ileana, A. S. R. principele Nicolae şi arhiducele Anton, fiind însoţiţi de d-na Lahovary, doamnă de onoare şi de d-nii colonel Manolescu şi Zwidenek, aghiotanţi regali.

Pe peronul gării au fost salutaţi de A. S. I. Principele Friederich de Hohenzollern şi de d. general Ilasievici, mareşalul palatului, d-nii colonel Sturza, colonel Rămniceanu şi maior Urdareanu, aghiotanţi regali.

xox

Moartea subită

a consulului general olandez la Berlin

Berlin, 17 (Ullstein). — In timpul unui spectacol de cinematograf din Westul Berlinului a murit subit consulul general olandez la Berlin, Knobel.

Knobel asistase în ultimul timp, ca observator al guvernului olandez, la procesul incendierii Reichstagului.

ooxx*xxoo

Vizita d-lui Titulescu în Turcia

LA ADUNAREA NAŢIONALA

Ankara, 16 (Rador). — **Astăzi la ora 14, doamna şi domnul Titulescu, însoţiţi de Numan Bey, secretarul general al ministerului afacerilor străine, de Adullah Supi Bey, ministrul Turciei la Bucureşti; de d. Carp, ministrul României la Ankara; de d-nii Raicoviceanu şi Dragu şi de d. Refik Amir Bey, directorul de cabinet al ministrului afacerilor străine, s'au dus la Marea Adunare Naţională, unde au fost primiţi de Kiazim Paşa, preşedintele Adunării şi de Tewfik Ruşdi Bey, ministrul afacerilor străine.**

D-na şi d. Titulescu au luat loc în loja rezervată preşedintelui Republicii, şi au asistat timp de o jumătate de oră la şedinţa prezidată de Kiazim Paşa.

DEJUN ŞI RECEPŢII

La ora 14,30 a fost la „Ankara Palace" un dejun oferit de Ismet Paşa, preşedintele Consiliului de miniştri, în onoarea d-nei şi d-lui Titulescu. La acest dejun au participat toţi membrii guvernului, preşedintele şi vicepreşedinţii Marii Adunări Naţionale, miniştrii Turciei la Bucureşti şi Belgrad, secretarul general al ministerului de afaceri străine, vicepreşedintele partidului poporului, mai mulţi deputaţi, înalţi demnitari, personalele din suita d-lui Titulescu, precum şi membrii legaţiei României.

După masă, d. Titulescu a primit vizita mai multor personalităţi.

La ora 8 seara, s'a dat la „Ankara Palace" un dineu urmat de recepţie, oferit de d. Carp, ministrul României la Ankara. Au participat membrii guvernului, înalţi demnitari, membrii Marei Adunări Naţionale şi ai corpului diplomatic.

Procesul incendierii Reichstagului

— Acuzatul Dimitroff admis la desbateri —

Berlin, 16 (Rador). — Agenţia „Wolff" comunică următoarele:

In şedinţa de azi a procesului incendiatorilor Reichstagului martorul Schmal a declarat că a văzut pe acuzatul van der Lubbe în ziua incendierii Reichstagului, către ora 14 în apropierea palatului Reichstagului.

Intrebat de preşedinte dacă la acea oră a fost în apropierea palatului Reichstagului, van der Lubbe a tăcut.

Preşedintele aminteşte apoi că van der Lubbe a răspuns afirmativ la această chestiune în cursul instrucţiei preliminare şi la interogatorul ce i s'a luat la Lipsca.

Alt mator, funcţionar la Reichstag declară că van der Lubbe, împreună cu alţi vizitatori a vizitat palatul Reichstagului cu circa două săptămâni înainte de declararea incendiului.

Alţi trei funcţionari ai Reichstagului au declarat că în ziua când s'a produs incendiul, nici unul din funcţionarii Reichstagului nu a fost trimes acasă înainte de terminarea orelor de serviciu.

Acuzatul bulgar Dimitroff a reapărut azi, pe banca acuzaţilor, întrucât preşedintele tribunalului a revenit asupra măsurei luate împotriva sa în şedinţa de Miercuri, de a-l exclude de la şedinţele procesului pentru atitudinea sa necuviincioasă faţă de membrii tribunalului şi reprezentanţii autorităţilor constituite.

Procurorul general a dat citire proceselor verbale ale şedinţelor care s'au ţinut în absenţa acuzatului Dimitroff.

In timpul şedinţei de azi, Dimitroff a luat mereu note fără însă să mai facă întreruperi.

*

Paris, 17 (Rador). — *Ambasadorul francez la Berlin a făcut un demers la ministerul de externe pentru a fi pus în cunoştinţă condiţiilor arestării avocatului francez Villard, care, împreună cu un avocat american şi doi avocaţi bulgari, a adresat tribunalului o scrisoare în care critică tratamentul la care a fost supus acuzatul Dimitroff.*

Aniversarea naşterii M. S. Regelui

LA BUZAU

16 Octombrie

Astăzi fiind ziua de naştere a M. S. Regelui, la catedrala sfintei Episcopii, s'a oficiat un Te-Deum de către episcopul Ghenadie al Buzăului, înconjurat de un sobor de preoţi. Răspunsurile liturgice au fost date de corul episcopiei, sub conducerea profesorului Traian Constantinescu.

Au participat la această solemnitate: întreg corpul ofiţeresc al garnizoanei, autorităţile civile în frunte cu d-nii Nicolae Anghel, prefectul judeţului, Em. Homoriceanu, primarul oraşului şi un public numeros.

Onorurile au fost date de o companie din regimentul 8 dorobanţi cu drapel, sub comanda d-lui căpitan Niţescu Ioan.

De asemenea la templul comunităţii s'a oficiat un Te-Deum de către rabinul Simon Bercovici.

LA FOCŞANI

A 49-a aniversare a naşterei M. S. Regelui Carol al III-lea, a fost sărbătorită cu fastul cuvenit, în oraşul nostru, în prezenţa autorităţilor militare şi civile, precum şi a unui numeros public.

După oficierea serviciului divin de către un sobor de preoţi, în frunte cu protoereul judeţului, pe platoul de festivităţi, d. general Anastasie Păltineanu, comandantul div. a 6-a, a rostit o inimoasă cuvântare.

Seara a urmat retragerea cu torţe, după care d. g-ral Păltineanu a vorbit trupei despre însemnătatea zilei.

In străinătate

LA PARIS

Paris, 16 (Rador). — Cu prilejul aniversării naşterii M. S. Regelui Carol II, s'a oficiat un Te-Deum la capela română.

In absenţa ministrului României la Paris, care se află în concediu, legaţia română a fost reprezentată prin d. consilier I. Gheorghiu, însărcinatul cu afaceri şi întregul personal.

Preşedintele Republicei a fost reprezentant prin d. colonel Marsaud, d. Paul Boncour prin d. de Saint Marie. Asistau deasemenea d-nii Spalaicovici, ministrul Iugoslaviei; Ghika, fost ministru de externe şi ministrul României la Bruxelles, Al. Zeuceanu, ministrul României la Madrid, precum şi membrii coloniei române.

LA VIENA

Viena, 16 (Rador). — La capela românească din Viena s'a oficiat un Te-Deum cu ocazia aniversării M. S. Regelui Carol II. Au asistat d. Brediceanu, ministrul României, membrii legaţiei şi colonia românească.

LA SOFIA

Sofia, 16 (Rador). — Cu prilejul aniversării naşterii M. S. Regelui Carol al II-lea, s'a oficiat la biserica română de aci un Te-Deum la care au luat parte d-na şi d. Vasile Stoica, ministrul României, întregul personal al legaţiei, miniştrii Cehoslovaciei, Iugoslaviei şi Poloniei, colonia şi şcoala română.

Aprovizionarea cu lemne a personalului c. f. r.

Direcţia economatului c. f. r. avizează personalul posesori de bonuri de lemne de foc, că s'au redeschis depozitele nr. 1 şi 3 pentru distribuirea lemnelor la personal.

Cum distribuţia la cele 2 depozite a fost suspendată o săptămână, efectuarea tuturor bonurilor, având fixate date de prezentare, se amână automat cu o săptămână

In consecinţă, personalul este invitat să nu se aglomereze înnutil la depozite.

xox

Tribunalele militare

CONDAMNAŢI PENTRU ULTRAJ

Secţia I-a a consiliului de războiu al corpului 2 armată, sub preşedinţia d-lui col. Filitti Alexandru, comisar regal fiind d. lt.-col. Romulus Hotineanu, a condamnat eri, în lipsă, la câte 2 ani închisoare, pe Paholu Gheorghe şi Maxim Vasile, pentru ultraj cu lovire.

ACHITAT

Acelaş consiliu a judecat eri procesul intentat locot. Ionescu Mihail, dela arsenalul aeronautic, pentru sustragere de bani publici.

Neflind probe de vinovăţie, ofiţerul a fost achitat.

x×××x

Dela soc. „Locomotiva"

Comitetul soc. „Locomotiva" a mecanicilor c.f.r. aduce şi pe această cale mulţumiri I. P. S. Patriarh Miron, d-lui ministru Mirto, d-lui director general Cezar Mereuţă, d-lui director al tracţiunii Gh. Panaitopol, d-lui director general al Casei muncii H. Vogtberg, şi Cambureanu, subdirector general, precum şi tuturor celor cari au dat preţiosul lor concurs material şi moral societăţii, cu prilejul sfinţirii drapelului centralei.

Mulţumeşte deosebit presei pentru larga publicitate dată acestei festivităţi, precum şi donatorilor.

xox

Un gest frumos

Din iniţiativa Uniunei Camerelor de agricultură s'a colectat suma de lei 7420, care a fost trimisă locuitorilor din comuna românească Sf. Ioan, din Banatul iugoslav, în scopul de a cumpăra un aparat de radio bun şi puternic pentru a putea asculta staţiunea de emisiune Bucureşti.

Locuitorii, cumpărând aparatul, au trimis o scrisoare foarte frumoasă iniţiatoarei acestui gest, arătând că este o mare mândrie pentru poporul de acolo s'auză cuvânt şi muzică românească, care răsună până departe, întregul parc al bisericei fiind străbătut în timpul orelor de audiţii.

ooxx*xxoo

Reinarmarea Germaniei ameninţă pacea

— Alarma presei franceze —

Paris, 17 (Rador). — Presa de azi dimineaţă insistă asupra necesităţii de a se rezolva fără întârziere problemele puse de gestul Reichului. Trebuiesc luate măsuri cât mai grabnice, scriu ziarele, spre a se împiedica cu orice preţ ceeace conferinţa dezarmării nu a putut împiedica. Reinarmarea Germaniei ar aduce pacea într'o stare foarte precară.

Ziarul „Excelsior" scrie, în legătură cu aceasta: „Actualmente vremea nu lucrează în favoarea păcii. Zilele, săptămânile şi lunile pierdute ar permite Germaniei să întărească puterea ei militară, ale cărei elemente sunt într'o stare de pregătire înaintată. Pentru a înţelege aceasta, este suficient să reamintim mesagiile de felicitare adresate conducătorilor Reichului de magnaţii industriei grele, care nu va şoma în cursul acestei ierni."

„Le Journal" scrie că Germania nu va avea naivitatea de a crede că reînarmarea ei ilicită va fi acceptată ca un fapt dobândit.

Atitudinea Statelor-Unite

— O declaraţie a delegaţiei americane —

Geneva, 17 (Rador). — **In conformitate cu instrucţiunile primite din Washington, delegaţia americană a comunicat presei următoarea declaraţie de o însemnătate deosebită.**

Suntem la Geneva numai pentru dezarmare. Atât timp cât va fi posibil a continua cu succes negocierile pentru dezarmare, vom fi fericiţi a participa.

Totuşi, noi nu suntem interesaţi în elementele politice şi în aspectele pur europene ale chestiunii. Precizăm din nou că nu suntem nicidecum aliaţi politiceşte cu niciuna din puterile europene. Unitatea care a putut exista a fost întreagă numai pe terenul dezarmării mondiale.

In ceeace priveşte chestiunea dacă există condiţii favorabile pentru a continua sforţarea actuală de dezarmare, aceasta este o chestiune, care va trebui să fie hotărîtă de Europa, iar nu de Statele Unite.

In cursul acestei săptămâni vor avea loc consultaţii între diferitele capitale europene. Nu dorim să participăm la ele în mod activ, aplicaţiile lor fiind de natură cu totul politică.

Principiile enunţate în luna Mai a acestui an de preşedintele Roosevelt rămân baza politicei Statelor-Unite.

Cauzele intransigenţei germane

— Comentăriile presei engleze —

Londra, 17 (Rador). — *O neobişnuită rezervă predomină în toate comentariile presei engleze cu privire la hotărîrea luată de Germania. In înfăţişarea situaţiei, nota comună este totuşi că d. Hitler a fost silit să ia această cale din cauza situaţiei interne din Germania, unde se vădesc semne de profundă nemulţumire. Dar, constată presa engleză, filozofia hitlerismului, bazată pe forţe şi violenţe în politica internă, nu se poate aplica şi în politica externă. De aceia, aproape toate ziarele subliniază izolarea morală ce începe a se completa în jurul Germaniei.*

„Morning Post" crede că spiritul războinic cultivat până la exaltare de hitlerişti, este cauza intransigenţei germane şi isvorul întregii stări de spirit a Europei, iar nu înarmările.

„Observer", sub semnătura directorului său d. Garwin, denunţă în termeni violenţi primejdia în care se află civilizaţia europeană în urma politicei germane.

„Times" crede că ar trebui elaborată convenţia dezarmării, pentru a se dovedi poporului german că Europa doreşte într'adevăr pacea.

O altă notă care predomină în comentariile presei este prudenţa care se cere guvernului englez în adoptarea unei atitudini faţă de situaţia creată de Germania. Unele ziare cred că o parte din vina pentru cele întâmplate în Germania se datoreşte acţiunii foştilor aliaţi. „Daily Herald" în special susţine această teză.

Dintre oamenii politici numai Lloyd George şi lordul Snowden s'au pronunţat până acum. Primul este dispus să arunce răspunderea celor întâmplate în Germania asupra semnatarilor tratatului din Versailles.

Lordul Snowden consideră acţiunea d-lui Hitler ca fără precedent în istorie şi nu găseşte nici o justificare unui act atât de drastic.

Acesta a declarat că obiecţiunile de ordin democratic, faţă de cele petrecute în Germania, trebuiesc înlăturate, deoarece niciodată vreun guvern democratic nu a avut sprijinul poporului în măsura în care îl are actualul guvern naţional-socialist german. Dacă democraţiile vor să trăiască, ele vor trebui să-şi modifice metodele.

Totodată, d. Goebels a declarat corespondentului din Berlin al agenţiei „Havas", că a interzis cartea lui Banse, intitulată „Ştiinţa războiului" care a fost viu criticată în străinătate.

xxx*xxx

O arestare senzaţională la Praga

Praga, 17 (Radio-Central).— Anton Kiesewetter, directorul general al celui mai mare institut financiar german din Cehoslovacia, a fost arestat după înapoierea sa dela Berlin la Praga.

El este bănuit că a dat partidului naţional-socialist german dizolvat din Cehoslovacia bani trimişi de hitleriştii din Germania.

ooxx*xxoo

GREVELE DIN AMERICA

Washington, 17 (Rador). — **Comisiunea de împăciuire a rezolvat cererile metalurgiştilor din regiunea Pittsburg. 13.000 grevişti au reluat lucrul.**

D. Gömbös şi Kanya

au plecat la Ankara

Budapesta, 17 (Ullstein). — Primul ministru Gömbös şi ministrul de externe Kanya au plecat azi d. a. la 2 la Ankara.

xox

Sovietele vor fi recunoscute de Statele-Unite

Washington, 17 (Rador). — **D. Sirovici, reprezentantul democraţilor din statul New-York, s'a întors decurând din Rusia şi a avut eri o întrevedere cu preşedintele Roosevelt.**

D. Sirovici a declarat ziariştilor că recunoaşterea Sovietelor de către Statele Unite va avea loc până într'o lună.

D-na Virgilia Mihăilescu şi copiii mulţumesc tuturor celor cari au luat parte la durerea pierderii scumpului lor soţ şi tată

Nicolae Mihăilescu

Pensionar P. T. T.

2

Inginerul Petre Th. Ionescu, are durerea a aduce la cunoştinţa rudelor, prietenilor şi cunoscuţilor încetarea din viaţă a tatălui său

Theodor Jonescu

PENSIONAR

Veteran al războiului 1877-78 săvârşit din viaţă în ziua de 17 Octombrie 1933 în etate de 77 ani.

Inmormântarea va avea loc Miercuri 18 Oct. a. c. cortegiul pornind la ora 4 d. a. dela locuinţa defunctului, strada Caraiman No. 85 la Cimitirul Sf. Vineri. 6

Indurerata familie: Marietta Popescu, Julia Walmer surori, Linica şi Ioan Foti, Aurelia Spalek şi Căpitanul Nicolae Popescu nepoţi, anunţă prietenii şi cunoscuţii că pentru împlinirea unui an dela moartea bunei şi neuitatei lor

Carolina Faboş

(LINA)

se va oficia un Requiem în Catedrala Sfţ. Iosef, în ziua de Joi 19 Oct. ora 9 dimineaţa, şi îi roagă pe această cale să asiste. 1

Doamna şi Domnul Moreau Leger, aduc pe această cale, mulţumirile lor, d-lor ofiţeri ai Marelui Stat Major, d-lor ofiţeri din alte corpuri, rudelor, prietenilor şi cunoscuţilor, care l'au iubit şi apreciat şi, prin telegrame, scris, cuvinte, coroane şi flori, au luat parte la marea şi ireparabila durere suferită prin pierderea iubitului şi unicului lor fiu

CAPITANUL

Nedelcovici Alexandru

din Artilerie

Absolvent al Şcoalei Superioare de Război

D-na Maria Gr. Popescu născută Rimniceanu, soţie; D-na Constanţa C. Algiu, D-na şi d. Alexandru C. Algiu, precum şi familiile Rimnceanu, Catopol Popp, Căluţiu, Smighelschi, Horşia, Hodorneu şi Slusanschi, au durerea a anunţa încetarea din viaţă, după o lungă şi chinuitoare suferinţă, a scumpului lor

INGINER

GRIGORE POPESCU

Colonel în rezervă

decedat în ziua de 16 Octombrie crt.

Ceremonia funebră va avea loc Miercuri, 18 crt., ora 16, în capela cimitirului Bellu. 8

Indureraţii: Jean I. Stănescu-Titu, soţ; Agatha şi judecător M. Nedelcu, fică şi ginere; Tanţa şi Miron, nora şi fiu; Valentin, fiu; Elena Stănescu, soacră; Maria Wagner, mătuşă; Inginer M. Lobădeanu, Inginer Irimia, Victor Vastely, Inginer Mititelu, Podescu, Mihălţeanu, Avocat Dinu Dumitrescu, Stănescu, Seceleanu, N. Stănescu, Dinora Stănescu, Dr. N. Dragomir, aduc la cunoştinţă încetarea din viaţă, după o lungă şi grea suferinţă, a scumpei şi mult iubitei lor

Theodora Stănescu

în etate de 53 ani

Corpul neînsufleţit a fost la capela cimitirului „Reînvierea", iar înmormântarea a avut loc Marţi, 17 Oct., ora 3½ p. m. 9

Sdrobiţi de durere, Eleonora, soţie; Cecilia, Petre, Marioara, Vasile, Tiţoara, Constanţa, Dumitru, Constantin, Benone, copii, împreună cu familiile înrudite, aduc la cunoştinţa prietenilor, stingerea din viaţă a scumpului lor

Petre G. Petrescu

Proprietar, fost Comerciant

în ziua de 15 Octombrie, la spitalul Brâncovenesc, după o lungă şi grea suferinţă.

Roagă a lua parte la înmormântare, ce va avea loc Miercuri 18 Octombrie.

Cortegiul va porni la ora 14, dela locuinţă, str. Comăneanu 95, Târgovişte. 10

Indurerată mama, surori, cumnat, nepoţi, mătuşi, unchi, veri şi verişoare au durerea să anunţe încetarea din viaţă după o foarte chinuitoare suferinţă a dragei lor

MARIOARA ANGHELESCU

(Mia)

Inmormântarea se va face în ziua de 17 crt. ora 15 la Cimitirul Reînvierea.

Cortegiul va porni dela Calea Moşilor No. 324. 19

Cu durerea ce îneacă plânsu şi vorba fraţii fac cunoscut că în noaptea de 5 Octombrie curent, a închis pentru totdeauna frumoşii lui ochi albaştri

INT. MAIOR

Mazilu Gogu

Din Divizia I Vânători de Munte din Aiud, în vârstă de 38 ani.

Inmormântarea s'a făcut la Huşi la 8 Oct.

Se mulţumeşte pe această cale Domnului Comandant şi Ofiţerilor pentru camaraderia şi dragostea arătată defunctului. 7063

Mica Publicitate

Apare in fiecare zi. Minimum 10 cuvinte

— Anunciurile in chenar prețul dublu —

Pentru adresele din Capitală se va adăuga și numărul sectorului.

Cereri de serviciu

3 lei cuvântul

ADMINISTRATOR fost moșii mari vechiul regat; Actualmente Avicultor rutinat, posed inventarul necesar pentru creșterea artificială pasări, caut loc pretențiuni modeste. Eventual combinație pentru mare crescătorie. Adresa ziar 42 S. 9203

ADMINISTRATOR intendent, caută post la clădiri mari. Pictor Romano 10 in fund, la avocat. 60

CAUTAM servici de jupâneasă și menajeră cu acte in regulă, cinstite inteligente, știind și germana, la case mari. Ziar 1 U. 16

DOMNIȘOARA condiție, cinste ireproșabilă, caracter distins, suflet foarte bun, blând, perfectă gospodărie, devotată, statornică, fire liniștită, retrasă, absolut incredere, dorește orice post supraveghere, funcționară cunoscând perfect orice, certificat garanții morale, chiar jumătate zi. Adresa ziar 7 U. 31

DOAMNA serioasă, franceză, referințe dorește angajament copii. Merge provincie. Boanță, Uranus 32 VI. 36

ERZIEHERIN gebildet. Klawier, Sucht grössere Kinder. Flondor 3. 9292

FUNCȚIONAR perfect, bun Saldacontist ajutor contabil bine franceza, germana, româna, dactilografia, practică indelungată cinstit capabil, caută post ziar 34 U. „Tânăr 23 ani". 9304

INTELIGENTE Deutsche rumänisch sprechend 24 jahre sucht Stelle als Erzieherin Stütze, ect. Vodila Baiamare Pinteaviteazul 8 12—

MORAR mecanic caut post moară sau portar conduc calorifer electricitate instalații. Vă adresați Vasilie, Plantelor 12 Loco. 520

PERECHE caut serviciu la vie sau moșie. Ziar 31 U. 143

SPECIALIST in pasteurizarea laptelui, prepararea untului, iaurt și diferite brânzeturi, caut post. Str. Română 40, București. 6

Oferte de serviciu

4 lei cuvântul

AVIZ! Formați-vă existența invățând meserie bănoasă. Școala Șoferi Mecanici pe lângă Școala Superioară Arte Meserii București, Cometa 23, primește zilnic inscrieri. Oricine, meseriași, plugari, muncitori, funcționari, șomeri, indiferent vârsta, religia. Durata 2 luni. Provincialii dormitul gratuit. Cereți prospectul. 9146

ANGAJEZ pentru Sezonul de iarnă la Sinaia ajutoare de Madamă și Picolițe. Adresați D-na Ionescu str. Bogdan Vodă 17 (dosul Gărei de Nord) București. 9228

ANGAJEAZA țesători Fabr. de mătase Popp și Bunescu Șepcari 4 166

AVIZ. Tehnicienii pot obține diploma inginer aveți interes urgent legea Colegiul Inginerilor. Moșilor 131 București. 9328

BOIANGIU Meșter (Kleiderfärber) cu practică indelungată certificate și acte in regulă angajează imediat Helveția Splaiul Unirei 56 vis à vis Pompieri Radu Vodă 9318

DIRIGINTA drogherie, autorizată cu studii, acte in regulă, practică indelungată găsește ocupațiune. A se adresa la ziar sub 9 U. 41

CAUT ucenici 14—15 ani la meserie tăbăcărie, măcelărie și mătărie pe 3 ani locuință, hrană, spălat îmbrăcăminte încălțăminte și mie lei pe an, tăbăcărie și mătărie Spaek Caracal. 9289—

FRIZERIA Scarlat Mihăescu, Buzău, caută un lucrător bun, special in tunsori de Dame și ondulație cu apă. 313—

MECANIC la stabila cu aburi cu acte și referințe arătând pretențiile se caută. Adresați ziar sub 32 U. 9298

PRACTICANTE cu leafă caută la perdele Casa Bonciu, Șelari 8. 319

ȘCOALA NORMALA de Fete din Pitești caută o bucătăreasă pricepută. 75

SE CAUTA pentru moșia Ghergheleu-Vaslui, vătaf administrator cu soție gospodină, pretenții modeste. A se adresa colonelului Antoniu, la moșie. 9286—

Lecții și meditații

4 lei cuvântul

„ANDREWS INSTITUTE". Bulevardul Elisabeta 8. Ecole pratique. Cours, leçons individuelles. Anglais conversation, correspondance prof. Andrews. Français, allemand jour, soir. Dactylographie sténographie. Diplôme, placement. 223

PLOEȘTI pregătesc conștiincios convenabil matematici, fizicochimice, franceză. Rosetti 54 Ploești. 37

PARISIENNE professeur meilleures références ensegne grammaire literature, journal 46 U. 257

„ȘCOALA BERLITZ", Sărindar 14 deschide 16 Octombrie noui cursuri Franceza, Germana, Engleza, Română, Italiană, Contabilitate, Stenografie, Dactilografie. Provincia prin corespondență. Inscrieri zilnice. Tel. 364/98. 9249

VÂNZĂRI

4 lei cuvântul

ATENȚIUNE: Mobile cu 50% reducere: Dormitoare elegante nuc dela 4000. Sufragerii nuc dela 4000. Holuri tapisate dela 3500. Bufete lustruite 800. Șifoniere cu oglinzi 1000. Mese sufragerie dela 500. Biblioteci 900. Biurou stejar 600. Cuiere antreu oglindă 600. Cartoniere stejar 500. Garnituri antreu 300. Sofale 500. Dormeuză stofă 500. Sofale cu ladă 900. Divane-Studiouri. Diferite mesuțe piedestale 50. Scaune curbate. Cărucioare pentru copii. Și orice fel de mobile separate. Profitați de această mare reducere de prețuri, la „Industria de mobile „Banatul", Calea Victoriei 145, colț cu Str. Frumoasă. Nu confundați adresa. 6907

ARGINTARIE veche, mobile, covoare, piane, cumpără Arta Antică Victoriei 85. 9252

BIROU, bibliotecă, sufragerie, dormitor, holl ultramoderne lămpi diverse vând imediat Romană 150 parterr 9307

BICICLETE, Motociclete. Accesorii, Aparate-Radio, vinde eftin Andreescu, Grvitei 108. 9107

BUTOAE, zăgătoare de vânzare. Zografi, Stufului 2 între 3-5. 9225

BUICK inchis și Citroën deschis de vânzare. Str. Impăcării 17. 234

CARAMIDA groasă tablă astereală grinzi uși ferestre. Aurora 1 podul Radu Vodă. 321

CASA de bani englezească, mobile, ocazie, vinde Splaiul Independenții 68. 116

DORMITOARE sufragerii holuri sofale studio sifonere vindem cu prețu derizoriu Academiei 37 curte. 237

DIN CAUZA plecării in străinătate vând mașini de tâmplărie și motoare de 3, 4, 6, 8, 12, 16 HP. Tugomir Voivod 65. 226

EFTIN vând șifonier stejar trei uși canapea fotoliu obiecte casnice Calea Victoriei 2 etaj 6 apart. E ora 7-9 seara. 116

EFTIN vând dormitor modern complect, mahon reglat; 2 oglinzi cristal montate lemn, 2,50x0,80. Ora 9-2. Floreasca, 88. 46

FORD deschis 1929 perfectă stare pornire ocazie. Calea Dorobanților 111. 229

FICUS tânăr coroană frumoasă vând str. Lăzureanu 35 etaj. Bunescu. 287

HAINA și manșon lutru de damă vând Casa Brânceni, C. A. Rosetti 1, portar. 9131

LEMNE de foc esență cer prima calitate uscate vindem servind cu cărutele la domiciliu cu prețuri convenabile. Pentru comenzi și informațiuni la Administrația Pădurii Buftea Oficiul Buftea Ilfov. 8859

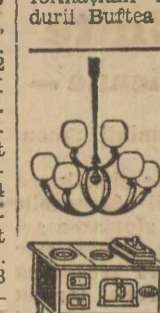

LAMPI electrice creațiunei moderne prețuri concurență, Mașini de bucătărie Ideal și Universal solide elegante, eftine, garantate Vizitați expoziția fabricei Kaukas, Calea Văcărești 108. 7319

LAROUSSE grand dictionnaire complect 17 volume, strada Braziliei 4. 216

MAȘINA scris portabile uzate, eftine, găsiți la Segaller, Victoriei 44. 272

MOBILE nu cumpărați in calea Victoriei sau strada Carol până nu vizitați cele mai mari magazine cu mobile din București pe strada Bărăției, cari din cauza chiriilor foarte reduse a cartierului, vând foarte eftin mobile de Arad și Cluj, cea mai fină calitate in stiluri moderne. Vizitați magazinele: „Ghiță Marinescu", „Universala", „Sighet" „Carpați", „Dormitorul" unde găsiți dormitoare, sufragerii, halluri, studiouri, mobile separate prețuri 50%. Provincia transportul gratuit. 220

MOBILE fine și durabile la Expoziția Fabricei Brezoi. Prețuri după timp. Brezoianu 19 lângă ziarul „Universul". 9207

MOTOARE de la 3 cai până 60 cai motorină eftin. Rahovei 281. 9274

MAȘINA cusut Singer formă Dunlop, puțin uzată chilipir. Str. Ștefan Negulescu 25. 89

MAȘINA cusut „lingerie croitorie" perfectă stare vând convenabil. Agricultori 106. 26

OCAZIE vând pianină nouă marca Hoffner, Str. Cazărmei nr. 1 parter 113

OȚET de Vin pentru murături 10 Lei. B-dul Basarab 5. 8958

OCAZIE automobil 5 cai in perfectă stare funcțiune Victoriei 4. 19859

OCAZIE vând biurou bibliotecă, Radio. Frumoasă 36. 355

OCAZIUNE rară Sobe faianță, teracotă 50%, Ștefan cel Mare 212. Fierărie. 9214

PIEI DE BLANA cumpărați eftin la Depozitul Str. Mitropolitul Daniil 9279

PISICA Angora albă tânără frumusețe, are pui, prinde șoareci. Știrbeivodă 102. 159

PIANINA „Steinway Newyork" Bechstein nouă, convenabil, Fund. Impăcării 7 (Piața Filantropia). 197

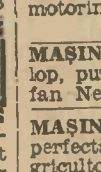

SOBE străine desface cu prețuri derizorii Magazin General, Cal. Moșilor 1. 7833

SUFRAGERIE, dormitor străine, ultraelegante, Hall, studio, lămpi, diverse, vând urgent chilipir. Cal. Călărașilor 85. 300

SUFRAGERIE model, dormitor, hol, ultraconvenabil vând urgent mutare Aurora 60. 218

SUFRAGERIE extrafină, dormitor holl colosal eftin vând urgent. Văcărești 126. 219

SOBE eftine fine vinde Hornul, repară coșuri, curăță. Moșilor 47 Telefon 360/23. 290

SUFRAGERIE, dormitor Hall, diverse, ultraelegante vând cauza mutărei. Ecaterina Codreanu 5, prin Filantropia. 301

VAND două șifoniere ambele două mii lei. Parcul Sfânta Vineri Str. A 42. 236

VAND aparate taxat Brun demontabil Șevrolet șase. Sfinți Arhangheli 1 Tei. 258

VAND sobă frumoasă corpul fontă plăci faianță. Traian 198. 308

VAND Atelier mecanic strunguri, mașină rabotat, mașină frezat, Kopfbanc, mașini găurit, aparate sudat acetelenă și grup electrogen 3 Cai Siemens 25.000. Informațiuni. Inginer Pastia Str. Traian 198. 307

VAND teren Traian 25, 200 metri fațadă 10, adâncime 20. 9166

VAND sobă faianță arde și cu cărbuni. Carmen Sylva 6. 9056

VAND Tisghea, mese, scaune, etc. Bulev. Schitu Măgureanu 59. Spălătorie. 66

VAND cazan bae aramă paturi, scrin, diverse. Bulevard Carol 32. 86

VINURI vechi numai specialități, ca Traminer, Königs-Ast, și Riesling-Italian, vinde Desfacerea produselor viilor Borza, Str. Apolodor nr. 27 la Blănărie. 9266

VANZ fus rotund cu lagăre bile pentru abrict tâmplărie. Mihai Bravul 234. 128

VAND perfectă stare garnitură hall, potrivit și pentru profesionist Adresați Saita 4 etaj III. — 9-11. 130

VAND sufragerie stejar pianină Rönisch mașină cusut Singer. Șos. Ștefan cel mare 6. 33

VAND două sobe Belgiene Godin, nichelate. 5.000 ambele. Frumoasă 9. 122

VAND ceas-brățară-briliante, blană, etole nurci. Popatatu 35 Dentist. 11

VAND leandrii frumoși și sobă Godin mare. Moșilor 62. 349

3 mtr. stofă, sau un costum de comandă model „Adam", vă puteți comanda contra unui costum uzat cu o mică diferență la Magazinul **„PARIS"**, B-dul Academiei 2 (lângă Automatul Presto). 9

CUMPĂRĂRI

4 lei cuvântul

AUR dinți aur cumpăr cu cele mai bune prețuri. „Dentara Platină" Pasagiul Vilagros 4 vis a vis prefectura poliției. 9309

ARGINTARIE, Pianine, Covoare Obiecte Artă Porțelanuri, Bronzuri. Weber, Stelea 25. 354

AUR, Briliante, diamante, smaragde cumpără Bijuteria Franceză Strada Academiei 4. 9339

AVEȚI cărți? literatură, juridice, artă, plătesc bine. „Micu", Baterilor 46. 9333

AUR, briliante, diamante, cumpără vinde „Bijuteria Eliței" Victoriei 14 (vis-a-vis Socec). Atelier ceasornice bijuterii. 9034

CUMPAR ocazie aparat fotografic reisecamera 18x24 dublu tiraj. Oferte ziar fotograf 31 R. 307

CUMPAR Rezervor pentru apă capacitate circa un vagon. Arătați dimensiunile și preț scriind Sanft, Popa Tatu 63. 7

CUMPAR răcitor galantar gustări, uzate insă bună stare. Ziar 27 U. 120

CARȚI Franceze, Germane, Românești, cumpăr imediat. Scriți MUȘOIU, tutungeria Cercului Militar, Bulevardul Elisabeta 2. 210

CUMPAR Argintărie Bibelouri, Galeuri, porcelanuri, mobile antice Pianine. Tel. 359-33. Wolff, Victoriei 89. 9337

CARȚI Artă juridice plătește bine H. Pach. Casa Anticarilor 3. Telefonați 3-43-91. 270

FONTA cumpăr bună pentru topit, adresați Grăniceri 17. 153

VÂNZĂRI și cumpărări de imobile, moșii, păduri, terenuri, arendări

5 lei cuvântul

ARENDEZ imediat: moșie județul R.-Sărat 40 klm. Brăila, cca 850 ha.; alta județul Constanța 15 km. Constanța, 8 km. gară 520 ha. Ambele cu ecarete și inventar. Informațiuni București Sf-ții Apostoli 38 etaj I. 9224

AVIS. Case noui moderne parter și parter etaj tot confortul modern. Vindem eftin Rahovei 228 și strada Răditii. 9098

APROPIERE Bulevard Carol casă nouă 370.000, Vasile Lascar 2 apartamente 650.000, alta 5 prăvălii, apartamente, 950.000 vinde „Monitorul Proprietarilor" Carada 7 (Karagheorghevici). 9196

ATENȚIUNE Piața Filantropia construcție nouă 3 apartamente 9 camere bae dependințe etaj parter venit 50.000 valorează dublu vindem 100.000 numerar 150.000 credit Dima Regală I colț Victoriei. 256

ARENDEZ moară țărănească sistematică. Tehnician, Caragea 69 Colentina, București. 237

ATENȚIUNE! Imobil cubist Trei apartamente elegante, plus patru prăvălii, 400 m.p. vindem 1.550.000 „Călăuza" Câmpineanu 7. 188

ADEVARATA raritate!!! Imobil 1933 două apartamente fiecare 3 camere dependințe, băi, parchete. Statuia Pache—475.000. „Inlesnirea", Sfântul Ionică 5. 281

BAILE PUCIOASA, 11 Strada Regală, Generalul Negură vinde vilă, apă, totlacanal, electricitate, teracote, garaj, magazie, cu un pogon grădină splendidă. 1

BERZEI colț 180 mp.; Cișmigiu 240 mp.; Piața Rosetti 375 mp.; vindem Colectura Banca Română, Carol 11. 351

CASA 1933 două apartamente mari 600.000 alta 3 camere holl confort 330.000 vinde „Curierul" Victoriei 57. 292

CINE!!! Vinde imobil 400.000 imediat ofertați personal „Inlesnirea" Sfântul Ionică 5. 282

CUMPAR casă cu teren convenabil cartier Filantropie, Dorobanți, Polonă, Lizeanu. Ziar 48 U. 286

CHILIPIR odae pivniță 100 m.p. 23.000 lei Herăstrău. Mantopol 3. 271

CUMPAR imobil nou parter și etaj; intermediari exclusi. Vasiliu, Puțucuaparece 33. 324

CENTRU chiar Vasile Lascăr imobil nou ultimul confort modern 2 apartamente compuse fiecare 5 camere hol, băi, dependințe calorifer, parchete, tapete 600.000+credit 350.000. Valorează 2.000.000. Adresativă Franclin 5. 340

CUMPAR vilă, prefer parcul Principesa Ileana, dau 250.000 restul după 6 luni. Adresa Popa Tatu 80 stânga. 119

CUMPAR teren pentru casă edilitare aproape tramvai. Indicați prețul ziar 6 U. 25

CUMPAR 4-5 Hectare teren fermă iau cu arendă, vie, aproape gară. Arătați ultim preț. Hortopianu, comuna Băsești-Fălciu. 9235—

CEDEZ loc de veci Belu convenabil (centru) vând collier cercei diamant Isvoranu, Vasile Lascăr 47. 233

FERMA 40 pogoane, apropiere București, plantații, pomi, vie, vilă splendidă, electricitate, baltă peste vând Ziar 108 U. 332

FERMA 45 pogoane plantațiuni superbe ecarete, inventar, 30 km. București, gară, vând imediat. Ziar 51 U. 331

„IMOBIL ARMENEASCA"!!! Trei camere (neimpozabile), bae instalată+dependințele, curte = 176.000 Dionisie 14. 323

LOC cumpără Ionescu, Cinema Omnia. arătați costul numai oferte scrise. 283

MOȘII!!! Buzeu 260 pogoane, alta 370 pogoane, conac. Ilfov 100 pogoane, apă curgătoare, alta 300 pogoane conac, vinde Informatorul Regală 7. Tel. 352/31. 277

POPA TATU inceput 3 camere, bae dependințe, confort 150.000+credit 150.000. Adresativă Franclin 5. 361

PACHE inceput vilă nouă 1933 confort modern 350.000. Alta 3 apart. noi grădina 350.000+100.000 credit. Bucur, Bd. Brătianu 26. 313

PARCELAREA „Berindei" Dudești 198. Vinde ultimele parcele de 2—300 m.p. Condițiuni extrem de convenabile. Lucrările edilitare executate. Adresați: Angelescu in Parc, orele 2—6. 9090

TEREN 377 m.p., fațadă 13 m. vând la șosea. Șoseaua Jianu 3. 9004

TEREN vând ocazie 873 metri pătrați Chișinău 14 adresați Caraiman 76. 9330

VAND casă trei camere. antreu, bucătărie, bae, teracote, curte, perfectă stare. Matei Voevod 20 Ștefănescu. 239

VICTORIEI 4 camere dependințe 600.000. Alta Tribunal 3 camere bae grădina 500.000. Bucur, Bd. Brătianu 26. 302

Dureri de Cap, Nevralgii combateți cu: **Doralin Vasiliu** Prețul 6 lei doza dublă. Efect nstantaneu. 6

VAND moșie, conac instalație modernă inventar complet, lângă port și orașul Oltenița, Leporit, Oltenița. 314—

VAND imobil parte nou, venit. Curte. Adresați Antim 70 avocat. 9273

750 LEI metru pătrat teren de vânzare Strada Lanțului 12. 16

VAND casă 160.000 Lei. Logofătu Iordan 56. 276

INCHIRIERI

Apartamete și camere goale

5 lei cuvântul

APARTAMENTE 2, 3, 4 camere, dependințe, confort, de inchiriat convenabil, Enei 14. 8716

APARTAMENT grandios 4 camere pentru 1—2 familii. Dr. Felix 33. 293

APARTAMENT două camere, antreu, bucătărie, toutalegout de inchiriat. Uranus 105. 9206

APARTAMENT etaj II Dionisie 21 Adresa proprietar etajul I. 9172

APARTAMENTE moderne 3, 4, 5 stăpân. Comere cuvete faianță. Ascensor. Dorobanților 86. 8893

APARTAMENT parter vilă patru camere antreu dependințe confort modern eventual garaj. Lisabona 2. 9213

APARTAMENT elegant parterre trei camere, hall, bae, bucătărie, garaj, dependințe, inchiriez General Anghelescu 138. 9238

APARTAMENT mare. plin soare compus 5 camere hall bae bucătărie, 2 odăi servitori, curte grădină in Aleea Carmen Sylva 7. Informațiune la Proprietar 9101

APARTAMENT frumos clădire nouă, soare pretutindeni, trei odăi, plus hall, vestibul (parchet, electricitate, teracotă), bae complect instalată, bucătărie, pivniță, spălătorie instalată, curte grădină mare, 40.000 anual Epurilor 23 (Tabacu) lângă Hala Traian. 9240

APARTAMENT holl 3 camere și garsonieră calorifer apă caldă. Filitis 6 colț. Cal. Victoriei lângă Tribunal. 9335

APARTAMENT etaj — 3 camere — holl, parchete sobe faianță, bae, dependințe —intrare separată. Bulevardul Geniului 11 F. Tramvaiu 14—28. 9336

APARTAMENT nou parter singur Holl 4 camere baie dependințe curticică. Armenească 15, dreapta. Telefon 220-81. Vizibil 11-1 3-5. 55.000 anual. 298

APARTAMENT plin centru 3 camere. Str. Carol 14. Fața Poștei. Adresa Pach. 305

APARTAMENT cinci camere, hall, bae, vestiar, atenanse, calorifer, boyler. Baterii 22 colonel Stoenescu. 246

APARTAMENT ultramodern patru camere, vestibul, terasă, etc. incălzire centrală. Visarion 32. 244

APARTAMENTE două și trei camere hall bae confort ultra modern strada G-ral Berthelot nr. 3 etaj I. 241

APARTAMENT modern parter 4 camere, hol, bae instalată dependințe 10.000 trimestrial. Ilarie Chendi 9 (Ursului) lângă Pache. 9313

APARTAMENTE frumoase unul 3 altul 4 camere, tot confortul. Biserica Popa-Chițu 17 (Maria Rosetti) Preț avantajos. 9327

APARTAMENT luxos hall 6 camere, dependințe, și apartament 4 camere toate dependințele eftin. Berzei 9. Telefon 345/22. 221

APARTAMENT statuia Rosetti confort modern trei și patru camere calorifer vestibul, hall, bae, bucătărie, cămară, odae servitori, pod, spălătorie, pivniță. Sfinților 45. 227

APARTAMENTE mici splendide convenabile, calorifer, apă caldă. Strada D nr. 14 Parcul Călărași. Telefon 352/80. 232

APARTAMENT etaj calorifer, apă caldă. General Angelescu 63. 231

APARTAMENT 3 camere bae, dependințe necesare calorifer, de vizitat 10-12, 3-6. Caimatei 12. Piața Rosetti. 129

APARTAMENTE elegante 3 și 5 camere holl dependințe, calorifer. apă calda imobil nou str. Mihai Vodă colț Uranus 100

APARTAMENT: 3 camere, hall, bae, cămăruță inchiriez. Franzelari 14 bis (Armeneasca). 48

APARTAMENTE de inchiriat 36.000 26.000, 18.000 cu trei, două, una cameră; fiecare cu bae, bucătărie, dependințe. Labirint 104. Informațiuni 363/50. 39

APARTAMENTE: trei camere, bucătărie; altul 2 camere hall, bucătărie, sală bae; electricitate, teracotă, spălătorie, cu bae 25.000, fără bae 20.000 vizibile 11-1 și 4-6. Andrei Mureșeanu 1, Parcul Filipescu. 24

APARTAMENT etaj două camere, bae, dependințe 55 Schitu Măgureanu. 23

APARTAMENTE frumoase convenabile, bae, garçonieră, cameră, antreu. General Angelescu 102. 1

APARTAMENT singur curte cinci camere hall dependințe garaj, liber imediat. Vrăjitoarei 2 (Făgădău). 9267

APARTAMENT nou, confort modern, hol, patru camere, dependințe, calorifer, foarte eftin. Olari 15. 9265

APARTAMENT luxos 6 camere hall dependințe, calorifer. grădină. Vasile Lascar 62. 84

APARTAMENT nou, 4 camere, holl, eventual garaj, apă caldă, calorifer, poziție admirabilă. Șoseaua Kisseleff 11 bis (Bufet). 9281

APARTAMENTE confort modern 2—4 camere, dependințe, bae dela 18.000. Viitorului 194.

APARTAMENTE trei patru cinci camere, dependințe. confort, curte. Bateriilor 7. 265

APARTAMENT mic eventual garsonieră modern, confortabil, distins, de inchiriat. Adresați Theodor Aman 42. 328

APARTAMENT vestiar, hol, 3 camere dependințe convenabil. Dorobanți 49 V. B. 202

APARTAMENT modern 3-4-5 camere, asemenea vile frumoase curte singură, inchiriază convenabil „Călăuza" Câmpineanu 7. 187

APARTAMENTE noi. perechi tineri, două camere antreu bucătărie lămpi electrice, teractotă galerii cameră antreu pivniță mobilă liber, convenabile. Dr. Felix 31. 9296

APARTAMENT modern parter Parcul Independenței 42. (Vis à vis facultatea medicină), de inchiriat. 9300

APARTAMENT liber clădire nouă, trei camere, bae elegantă, bogate dependințe. Chișinău 26. Piața Victoriei. 9306

APARTAMENTE noui, confort modern de inchiriat avantajos Bul. Dacia 15. 9302

APARTAMENT, hol, 4 camere, bae dependințe, 50.000. Viitor 36 (cartier Maria Rosetti). 173

APARTAMENT cinci camere, hol, bae, dependințe. teracotă, lângă Ateneu. Alexandru Lahovari 34. 158

APARTAMENT strada Dr. Lister 28 (Elefterie) patru camere, vestibul, bae, bucătărie, dependințe, 55.000. 102

BATIȘTE 26 Et. II Vestibul 3 odăi dependințe terasă teracote. 108

BATIȘTE 16 bis. Apartamente moderne două camere bae luxoasă bucătărie dependințe. 278

BIBESCU VODA 10 inchiriez 4 camere bae instalată, bucătărie, pod pivniță. 9221

BULEVARDUL Domniței 30. Inchiriez două apartamente splendide, patru camere, hall, dependențe, ascensor, calorifer apă caldă, automate, chiria fixă 100.000 și 90.000. Telefon 3.36.49. 248

CENTRU camere goale curate, apă, electrică inchiriez. Pitar-Moși 27 (Marghiloman). 348

CASA boerească, bine împărțită higienică, 4 camere. mari, pe holl, bae, dependințe, garaj. Inchiriez gol sau mobilat. Silvestru 47. 345

CAUT lunar una, două camere frumoase pe holl bae, bucătărie imobil prezentabil, central ziar 45 U. 261

CAMERA nemobilată mare, intrarea separată, calorifer, acces bae, inchiriez. 28 Pasteur, Elefterie. 252

CENTRU C. A. Rosetti 34 inchiriez trei camere demi sol pentru birouri, vizibil 11-1. 9343

COLUMB 4 (Icoanei) apartament vestiar, hall, trei camere, dependințe, calorifer, apă caldă. 9147

CALEA MOȘILOR 350: Inchiriază 400, 900 odăi 100, 3000 apartamente, prăvălii electrică teracotă apă pivniți mari. 6955

CAMERE garsoniere eftin central, confort in Casa Brânceni fața Palatului Regal-Rosetti 1 8094

CENTRU Str. Danielopol 5 (Tribunal) de inchiriat in imobil nou apartamente luxoase imediat locuibile, calorifer, apă caldă, ascensor telefon. 9230

CHIRIE extrem convenabilă Etaj elegant liber imediat patru camere mari luminoase hall parchete cinci teracote baie bucătărie mare dependințe. Vișinilor 11 bis. 9202

CAUT apartament 6 camere, hall, confortabil spațios, luminos, grădină cartier central prefer parter. Avocat Issersohn, Gabroveni 47 telefon 331/77. 9113

CASA frumoasă, confortabilă singur curte, garaj, inchiriez. Sevastopol 3 A. 310

CAMPINEANU 7 apartament birouri-locuință 2-3 camere. Chirii convenabile. 189

CHILIPIR apartament 5 camere holl dependințe foarte convenabil Nifon 27. 101

CURTE singură intră automobil casă modernă parter-etaj cinci camere dependințe, locatarul poate subinchiria. Arion 8 bis, Parcul Inginerilor vizavi gară. Vizibilă neintrerupt. 36

CAUT două camere, bucătărie, electrică, teracotă, eventual bae, aproape Finanțe. Oferte preț ziar 5 U. 22

CAUT CASA trei camere, bae, dependințe, curte, aproape centru, 35.000 integral. Ziar 8 U. 35

CAUT cameră goală, intrare separată, acces baie, eventual cu pensiune, numai cartier Piața Rosetti, B-dul Domniței, Mântuleasa, Ziar „urgent" 29 U. 146

CASA bună pentru restaurant, cu grădină mare. Dr. Felix 85. 164

CASA singură curte, 4 camere, dependințe. confort. Foarte avantajos. Dr. Felix 85. 163

CAMERA parchetată, bucătărie, inchiriez strada Dr. Lister 28 lunar 1600. 103

DE INCHIRIAT dela Sf. Dumitru casă mare, etaj I, 6 camere, hall, bae instalată, atenanse, terasă, pod pivniță calorifer, apă caldă, parchet, tapete, curte mare, str. Leon Vodă 12. Vizibil 11-1 in fiecare zi. 111

DOMN distins se inchiriază 1-2 odăi goale bae, apă caldă, casă nouă Eventual pensiune Brezoianu 9 Etaj V. La ziar 10 U. 50

DE INCHIRIAT apartamente confort modern. Bulevardul Dacia 38 70

DE INCHIRIAT două apartamente eftine două și trei camere vestibul antreu bucătărie bae, teracote parchet electrică. Biserica Amzei 22. 9278

DE INCHIRIAT 3 camere antreu bae bucătărie cămară pivniță cameră servitor spălătorie construcție nouă cartier Șosea. Adr. Impăcărei 23 Noaghin 169

DE INCHIRIAT apartament hall 3 camere, bae. bucătărie, faianță, Aleea Băncii Naționale 18 Șosea. 289

DE INCHIRIAT Columb 11 bis (grădina Icoanei) 3 camere terasă, frumoasă baie parchete dependințe. Vizibil 10-1 și 4-6. 249

DOUĂ CAMERE bucătărie liber confort Popa Tatu 86. Informațiuni in față. 194

DE INCHIRIAT 2 camere etaj, pivniță fără bucătărie. preț 26.000, apă. electrică, teracotă. Frumoasă 43, in fund. 9248

DESPOT-VODA 14 (Română-Viitor) inchiriez eftin cinci incăperi, bae instalată, dependințe, confort. 9260

DE INCHIRIAT șase camere băi dependințe confort modern 51 Dorobanți M. A se adresa Dr. Teț., 60 Dionisie 9223

GARÇONIERA, cameră, bae instalată. bucătărie, Intrare separată. 55 Schitu Măgureanu. 9246

GARSONIERA (fără bucătărie) două camere antreu bae (etaj) cameră servitor. Cobălcescu 29 (Cișmigiu). 9299

GARSONIERA simpatică două trei camere baie cu sau fără bucătărie apropiere ministerelor industrie, finanță, gară. Barbu Catargiu 2. 260

Exact stofele din Lipscani și Victoriei le găsiți **la Postăvăria Manchester** care vi le oferă contra costum uzat. Postăvăria **MANCHESTER** Strada Colței No. 27, casă de încredere. 22

GARÇONIERA Et. I cameră mare, antre, bae cu serviciu inchiriez Armenească 31. 240

GARSONIERE, camere, eftin. central, confort in Casa Brânceni fața Palatului Regal- Rosetti 1 8098

INCHIRIEZ avantajos apartament modern: trei camere, baie instalată, dependințe. Uranus 80. 9198

INCHIRIEZ subsol 2 camere antreu electrică gara de Nord Tache Ionescu 17 Parcul Inginerilor. 235

INCHIRIEZ casă frumoasă centrală: 4 camere mari, hall, bae instalată, dependințe, curte frumoasă Popa Petre 14 relațiuni Armenească 31. 9316

INCHIRIEZ casă 4 camere bucătărie baie electricitate grădină singur curte Mitropolitul Daniel 16. 9317

IEFTIN inchiriez Carol Davila 63 apartamente confortabile antreu, două camere, bucătărie, spălătorie instalată etc. 9220

INCHIRIEZ două apartamente confort modern 4 și 5 camere str. Maria Rosetti 34 telefon 3.45.48. 9231

INCHIRIEZ, Timpului 30, Bulev. Pache, casă splendidă, singur curte 4 camere, hal, bucătărie, bae, odae servitor, magazie pivniță, electrică, sobe teracotă, parchet. 9253

INCHIRIEZ apartament, ultramodern patru camere mari și dependințe. Preț convenabil. Cantacuzino nr. 17, prin Batiște. 9236

INCHIRIEZ cameră, antreu, bucătărie, pivniță, singur curte. Cezar Boliac 53. 51

INCHIRIEZ 3 camere antreu, bae bucătărie etc. confort 40.000 anual. Logofătul Nestor 21. 60

INCHIRIEZ separat 3 apartamente mici camera, antreu, bucătărie, cameră antreu fără bucătărie, cameră antreu la subsol, având teracotă, electrică, intrare separată. Inginer Hârjeu 1 Matache Măcelaru. 44

INCHIRIEZ Silvestru 24 apartament modern patru camere, hal, bucătărie, spălătorie, pivniță, acces bae. Vizibil 9-6. 9276

INCHIRIEZ Antim 70, confortabil 3 camere bae bucătărie etc. 40.000 anual. 9270

INCHIRIEZ str. Lăzureanu nr. 35 2 camere antreu bucătărie pivniță 28.000 anual. 9271

INCHIRIEZ apartament parter, 3 camere, bucătărie, bae, cămară, teracotă, electrică, parchet, pivniță, spălătorie, pod, etc. Calea Șerban Vodă 33. 9285

INCHIRIEZ două odăi frumoase pentru reprezentanță sau birouri in imobil mare. Vizibil 3-5 in strada C. A. Rosetti 34. 9344

INCHIRIEZ 4 sau 2 camere parchete bae dependințe. Hagiului 15 (Hala Traian. 329

INCHIRIEZ convenabil vestibul hol 2 camere, bae, atenanse. Sf. Ion Moși 21. 327

INCHIRIEZ apartament liber parter, camere mari, confort modern cartier ofițeresc Strada Dr. Radovici 9. 214

INCHIRIEZ apartament boeresc etaj I 4 camere holl, baie dependințe, și parțial, apropierea Ateneului. Alexandru Lahovari 27.

LIPSCANI 85 inchiriez eftin camere goale Adresați jos magazinul Wappner. 267

LUCACI 51 inchiriez superb, nou, apartament etaj I, vestibul, 3 camere, dependințe, confort. Informațiuni Crețulescu, Carol 31. 118

LIBER etaj I, patru camere, hall, verandă, bae, confort modern, grădină. Aleea Cornelia 26 (Parcul Carol). 157

MUTARI camioane capitonate personal experimentat Wulkan & Co. Coletei 1. Telefon 3-7011. 9295 9295

MUTARI locale și provincie efectuiază foarte avantajos „CARMEN", Doamnei 1. 196

MIC apartament central, casă nouă, bae, bucătărie, cămară. Frumoasă 46. 243

POZIȚIE frumoasă inchiriez cameră parchetată, teracotă. Florin Ionescu, Academiei 8. 205

POZIȚIE splendidă B-dul Regele Carol II No. 55, parter patru camere stăpân, bae, dependințe, confort modern, garaj curte, informațiuni telefon 33590. 9232

PARCUL DOMENIILOR de inchiriat 3 odăi antré, bae instalată toate dependințele singur in curte mare chioșc pomi fructiferi. A se adresa Stăncescu, Aviator Zorileanu 30. 9283

PROFESOARA caută cameră goală, confort, bae. Ziar 12 U. 54

PARCUL FILIPESCU. Vilă ultra modernă, calorifer, garaj, grădină. Mureșeanu 25. 9210

PARTER liber zugrăvit, 3 camere hol bucătărie. Marchiză magazie 25.000. Zablovschi 2. 285

PARTER separat, Vasile Lascăr 44 Hol 5 camere, atenanse, inchiriază Țăranu, Telefon 380-56. 280

SPATAR 33. Apartament, hall, trei camere, bae, atenanse, parchete, teracotă. 9104

SINGUR curte, casă drăguță inchiriez, eftin. Iancu Căpitanu 33. Confort. 224

VILLA nouă, apartament parterre hall 4 camere, confort modern calorifer, garaj Aleea BNR 15 Șosea. 9329

VILLA luxoasă, vestiar 5 camere mari, multe dependințe, Palade 70. 8861

2 CAMERE mici parter bucătărie electrică curticică. Dogarilor 19 (Romană). 45

2 CAMERE bucătărie inchiriez Sfinților 50. 106

24.000 3 camere, antre dependințe, confort. Lânărie 98. Șerbanvodă dreapta. 251

32.000 trei camere, antreu bucătărie. parchete teracote, electricitate Popa-Soare 58. 358

32.000 plata lunar, 3 camere. baie, bucătărie. Etaj II. Palade 70. 8862

40.000 trei camere halle bae dependințe moderne noi, sală cinematograf curte. Moșilor 199. Adresați Plantelor 11 Vătășoiu. 9245

INCHIRIERI

Camere și apartamente mobilate

5 lei cuvântul

CAMERA mobilată eventual nemobilată cu antre sau bucătărie teracotă electricitate pivniță Tunari 10. 9233

CAMERE mobilate nemobilate cu sau fără băi de inchiriat Regală 21 9251

CAUT cameră mobilată intrare strict separată, central. Adresa ziar 84 R. 9103

LOCUINȚA GRATUITA Hrană dietetică iradiată 80 lei pe zi Electricitați medicale Diatermie, Raze, Băi de Iod etc. preț popular Oferă p. vindecarea: Reumatism, Gută, Artritism, Ankiloze, Sciatică. Paralizie, Boli de Femei, etc. Sanatoriul Dr. Smărăndescu Buzești 14 Buc.

CAMERA mobilată frumoasă confortabilă parter intrare principală 800. Radu Afumați 60. 74

CAMERA elegant mobilată confort casă mare parter inchiriez. Pitar-Moși 27 (Marghiloman). 347

CAUT cameră mobilată acces bucătărie centru. Georgescu. Spătari 17. 254

CAMERA mobilată spațioasă, confort, bae. Vasile Alecsandri 5. (Piața Romană). 262

CAMERA frumos mobilată, calorifer, cuvetă, electrică. Porumbaru Villa 8 (Bufet). 216

CAUT coleg cameră funcționar modest 500. Edgar Quinet 7 etaj II. 299

CAMERA mobilată, electrică, teracotă, acces bae, intrare separată, loc ordonanță. Stradela Bucovina 5 184

CAMERA frumos mobilată de inchiriat la una sau două persoane. Str. Arcului 20 prin Italiană. 274

CENTRU cameră frumoasă mobilată intrare separată teracotă, electrică. Apolodor 13. 273

DOAMNA serioasă inchiriază cameră frumos mobilată. Bunescu. Str. Lăzureanu 35. 288

DOMNI serioși găsesc cameră, pensiune complectă, preț convenabil. Cometa 31. 191

DE INCHIRIAT cameră mobilată acces bae. Geiser, Maria Rosetti 53 167

DE INCHIRIAT una cameră mobilată pentru bărbat. Str. Piața Amza nr. 9 și nr. 11. 52

DOMN singur, găsește cameră mobilată, chiuvetă, teracotă, liniște. Frumoasă 9. 121

FUNCȚIONAR caută cameră mobilată, calorifer. Bulevardul Elisabeta, Isvor, Sfântu Constantin. Oferte indicând prețul ziar 21 U. 91

GARSONIERE mobilată, complet dormitor hol bae vestibul separat, cameră mică modest mobilată inchiriază Principatele Unite 51. Vila 29. 266

GARSONIERA mobilată, complet separată, birou, dormitor, bae, serviciu. Frumoasă 46. 242

GARSONIERA mobilată elegant și apartament mare inchiriez. Greceanu, Atena 11. 334

HOTEL CARPAȚI. Piața Amzei camere lunare, zilnic dela 60, curate, centru. 9204

INCHIRIEZ cameră mobilată baie calorifer Speranți 47 portar. 9315

INCHIRIEZ cameră mobilată electrică intrare separată calea Dorobanților 26. 263

INCHIRIEZ 1—2 camere mobilate nemobilate, acces bae eventual pensiune aleasă. Pasagiul Imobiliara. Scara E Etaj II. 346

INCHIRIEZ cameră bine mobilată acces bae. Plantelor 3 prin Bulevardul Carol Mântuleasa. 72

MOBILATE confort, telefon, intrări separate, cameră ordonanță. Informații Aman 6. 18

ODAE mobilată, confort modern, de inchiriat 1200 lunar. Episcopiei 2 14

ODAI in casă boerească inchiriem preferăm ofițeri. Splaiul Independenței 68. 114

INCHIRIERI

Prăvălii și Birouri

5 lei cuvântul

BULEVARDUL Elisabeta 40 birouri, căminuri, locuințe, apartamente mari, moderne, convenabile. 9209

DE INCHIRIAT 2 camere spațioase pentru birou strada Smârdan 7 vis-à-vis Banca Națională etajul I. 9264

LOCAL fabrică inchiriez parțial avocat Paraschivescu, Principatele Unite 34. 8771

LOCAL cu electromotor instalat, pentru atelier-deposit, inchiriază Andreescu, Griviței 108. 9106

PODGOREAN găsește depozit mare de vinuri complect instalat. Zografi Stufului 2 între 3-5. Telefon 340/88. 9226

PRAVALIE sau Bodegă inchiriez eftin cu o cameră bucătărie antreu pivniță mare Șoseaua Basarab 41 curte. 9308

PRAVALII noui moderne de inchiriat convenabil Str. Sfinților 33 9303

15.000 ANUAL inchiriez coloniale bodegă edecuri locuință. Parcul Domeniilor, Mărășescu 8. Adresați Strada Palade 11 bis Grăpeanu. 49

PENSIUNI

5 lei cuvântul

CAMINUL „Domnița Ileana" din Str. Melodiei No. 9. Statuia Rosetti, primește studente in pensiune. 9153

CAMINUL Studentelor „Fundația Hortensia Popa" Cantacuzino 16 (lângă Universitate) confort modern, ingrijire aleasă, preț avantagios, locuri libere pentru studente din anii I, II. 333

DOI DOMNI caută cameră mobilată cu pensiune, familie, vorbește numai germana. Ziar 13 U. 63

IMPRUMUTURI și ipoteci

4 lei cuvântul

AVANSAM bani pentru hăinărie bărbătească uzată, eventual cumpărăm și vindem „Manchester" Colței 27. 9319

„BANCA ȘMILOVICI", Moșilor 49 Telefon 344-79 incasează rapid, polițe, chitanțe, datorii invechite, toată țara. 311

PLASEZ până la 1.000.000 lei ipotecă. La ziar „avocat" 81 R. 9097

Pierderi. Dispariții

4 lei cuvântul

CAINE lup pierdut numele „Fredi" recompensă mare. Sălciilor 25 Etaj I. Telef. 2-43/65. 42

DISPARUT Miercuri seară 11 Oct. Cățelușă albă, capul maron, pe corp pete, coada stufoasă, numele Fifi, aducătorului bună recompensă. Metaxa, B-dul Elisabeta 62.

PIERDUT biroul populației Ion G. Voicu com. Mircea Vodă, jud. Brăila. 138

PIERDUT portofoliu cu acte, recompensă bună. Rădulescu, Eduard Sf. Ionică 4 etaj. 2

PIERDUT cățel pudle alb. răspunde Chichi. Recompensă. Păunescu Buzești 62 bis. 94321

PIERDUT in Parcul Carol sau str. Cuțitul de Argint câine alb lățos rassa Spitz, numele Piți, bătrân și bolnav. Aducătorul primește bună recompensă. Demetrescu. Observatorul astronomic. 9247

DIVERSE profesionale. Asociații

4 lei cuvântul

FINANCIARE, LOTERII, etc.

7 lei cuvântul

ANUNȚAȚI 3-7762, inlesniri construcții, transformări, reparații. Specialiști igrasie. „Avântul", Teilor 6 (Colței). 9258

„ATENȚIUNE" Invenția Minune vindecă garantat: astma, bronșita, guturai cronic, tusea veche, răgușeala, laringita, leziunile vârfurilor pulmonare prospecte gratis Popatatu 15. 8119

BONURI imposite, tezaur, creanțe Blankbanca, cumpără vinde Banca Gârleșteanu, Smârdan 4 8547

BIBLIOTECA Publiciștilor, Pasagiul Victoria, împrumută noutățile 1933 literatură modernă română, străină abonament lunar inclusiv reviste. 8724

BLANAREASA haine, manșoane, garnituri, execut convenabil. Horațiu 8 (prin Popa Tatu). 9272

BLANAREASA de lux merge domiciliul, primește transformațiuni. Șary, Frumoasă 4. 330

COVOARE persane scoarță repară artistic eftin. Telefonați 222/38. Dragoșvodă 6. 9312

CROITOREASA cu practică lucrez 120 ziua. Valeria, General Poetaș 45. 190

CAUT tovarăș cu mic capital alimente. Ștefan cel Mare 25.

CAUT cumpărători la pastramă de oaie de orice cantitate. Reflectanți adresează urgent Iosef Czmilak, Storojineț). 9283—

CONSULTAȚIA Lei 50. Boli Interne. Femei. Nas-Gât-Urechi. Copii, Venerice. Analize. Raze. Institutul Medical Sfânta Vineri 3 (Sf. Gheorghe). 9301

CROITOREASA lucrez ziua 130 săptămânal 500. D-na Lăzărescu, Sabinilor 70. 56

CROITOREASA perfectă lucrez in familie 100 ziua. Ziar 20 U. 88

CROITOREASA perfectă caut lucru in familie croială ireproșabilă Calea Victoriei 31 Iștok. 137

CUMPARAM și vindem: Creanțe Blank, Rente 1933 Reangajați, orice acțiuni și efecte, plătim cupoane. S. Avram & Co., Pasagiul Macca 2 8640

DANTURI artistice lăsând cerul gurii absolut liber execută Fuchs, dentist 35 Berzei. 9342

DROGHERIE plin centru Capitalei caută asociat capitalist sau eventual concesiune. A se adresa la ziar sub drogherie 48 S. 9205

FRIZERIE centru, incasări 18.000 lunar, vând 25.000. Adresați: Berthelot 4. 137

ILONA Coafor de Dame, Str. Regală 6, Ondulațiuni Permanente Lei 250. Vopsitul Părului Lei 150. Bacșișul Desființat.

LUCREZ cele mai elegante rochii 300. Mantouri 600. Plantelor 45.

LENGERIA Mariette Strada Polizu 20 execută ireproșabil cămășile bărbătești, pijamale, garnituri pat. Primește reparațiuni. 9184

MAMOȘ Boli de femei și boale genito-urinare vindecă repede și cu reducere pentru funcționari, tratamente, operațiuni, diatermie, meseriași. Dr. Spanier Calea Victoriei 41 in Pasajul Român No. 23 etaj I ușa din stânga. 9222

MUTARI preiau specialiști. Industriile de Mobile Mercur, Victoriei 178. Tel. 208/21. 9275

PREDAU Bodegă Brevet Edecuri sau asociat 13 Septembrie nr. 120

PREDAU Chioșc Fructe zarzavat poziție bună. Bulevardul Elisabeta nr. 62. 61

PERSOANA energică, cu inalte relațiuni și protecție. acceptă orice afaceri sau intreprinderi serioase in asociație, sau diverse intervenții, garantând rezultatul. Ziar 13 T. 9234

PREDAU cofetărie vad vechiu poziție bună. Preț foarte convenabil. Ziar 35 U. 201

PREDAU urgent cauze familiare magazin Coloniale vad excelent capital 30.000. Ianou, Doctor Sergiu 13. 306

PERDELE-Cuverturi splendide lucrate de mână artistic, toate genurile fine, convenabil. Expoziția Casa Bonciu, Șelari 8. 318

PREDAM lăptărie vad vechiu condițiuni avantajoase. Adresați Uniunea casnică. Episcopiei 1, orele 10-12 dimineața. 337

REPREZENTANȚE pentru Cernăuți și Bucovina preiau eventual depozit contra garanție numerar. Sunt până 24. X. București. Oferte „Cernăuți" transmite Rudolf Mosse S. A. Bulev. Brătianu 22. 19853

RENTA Reangajați, Bonuri Tezaur, bonuri impozite, cupoane, cumpărăm, plătind cele mai bune cursuri Banca „Argus" Karagheorghevici 9. 9134

SOBE teracotă moderne vinde eftin fabrica Steriade Inginer Ștefaniu, Bozianu 7 (Rond) Vasile Lascăr 146. Telefon 351-98. 8944

UN ISVOR de bogăție rămâne tot Colectura Română Herescu, București Griviței 110. Cumpărați cu incredere la această Colectură. optime 125, sfert 250, jumătate 500 loz intreg 1000 lei. Provincie prin mandat poștal sau ramburs. 9014

VĂPSITORIA Blănuri Constantinidi Uranus 34, primește pentru văpsit hainele decolorate și vulpi toate culorile garantat. 9212

100.000 VENIT net anual asigurat, pentru 400.000 necesar afacere in curs. Ziar 38 N. 222

95 LITRU Cologne bine Parfumată Parfumeria „Regina Maria" Pasagiul Comedia. 264

CĂSĂTORII

5 lei cuvântul

DOMN 44 ani 10.000 lunar stat avere personală dorește cunoștința vederea căsătoriei doamnă domnișoară 28-40 ani. indiferent naționalitatea localitatea, bogată. Adresați ziar „Dornic" 17 U. 65

DOAMNA 32 ani prezentabilă gospodină, calități având mobilier și ceva numerar Doresc mariaj Domn 45-55 ani situat, suflet. Adresa ziar 16 U. 64

FERICIREA casnică e idealul ce fiecare om il are pentru viața lui și totuși puțini sunt din cei ce il trăesc. Cetind cartea „Educația căsătoriei" mulți vor cunoaște calea spre realizarea lui. Cartea Românească, București, 40 lei. 7929

MAGISTRAT superior 40 ani suflet calități mari. Dorește mariaj corespunzător D-nă D-șoară. Ziar 56 U. 344

VADUVA fără avere, 45 ani, doresc căsătorie cu domn serios poate avea copii. Oferte ziar 54 U.

CORESPONDENȚE

BEBE, tu cea independentă, te pretezi la o situație impusă de alții. 47

DOMNUL PLUT. Teodor Nicolae veniți locuințami aranjem pentru loc, grădinărie, dim. orice zi. Anunțați ziua. Marin. 10

Editura Societății Anonime „UNIVERSUL" București

Redactor responsabil: M. LEONTE