Anul al 50-lea 12 Pagini EXEMPLARUL În Țară: 3 Lei În Străinătate: 6 Lei 12 Pagini Nr. 276 Luni 9 Octombrie 1933

Taxa poștală plătită în numerar conform aprobării Dir. G-le P. T. T. No. 120228/932

ABONAMENTE IN ȚARA Lei 200 pe 3 luni Lei 380 pe 6 luni. Lei 750 pe 12 luni. O lună Lei 80 In străinătate în raport cu tariful poștal și valuta

UNIVERSUL

CELE DIN URMA ȘTIRI DIN LUMEA INTREAGA, TELEGRAFICE ȘI TELEFONICE

REDACȚIA ȘI ADMINISTRAȚIA: BUCUREȘTI, STR. BREZOIANU No. 23-25

CENTRALA TELEFONICA A ZIARULUI are numerele: 3-1370, 3-1371, 3-1372, 3-1373, 3-1374, 3-5643.

FONDATOR: LUIGI CAZZAVILLAN

DIRECTOR: STELIAN POPESCU

ABONAMENTE LA „VESE... UNIV... ȘI ZU... pe ... la Humede...

Un eveniment

Cu claritatea, preciziunea și curajul ce-l caracterizează, d. Beneș a pus o diagnoză admirabilă chestiunii minorităților în recentul discurs dela Geneva.

O formulă prealabilă: **este și nedrept și neconform cu principiile Societății Națiunilor, ca țările unde drepturile minorităților nu sunt respectate absolut de loc să discute în mod cronic situațiunea minorităților din țările unde drepturile acestora sunt protejate.**

Iată un avertisment care trebuia să vină odată, spre a tempera fățărnicia de a căuta pae în ochii altora și a nu-ți vedea bârnele tale, de a te improviza în ocrotitor al unor populațiuni din alte state, adesea spre a produce diversiuni asupra nemulțumirilor populațiunilor tale. Aceasta în ce privește fondul.

Dar cel puțin dacă procedura ar fi mai sinceră. **Se face pe tema minorităților demagogie, se comit exagerări, se generalizează cazuri izolate, se speculează nu în favoarea pretinșilor asupriți, ci pentru obținerea unor anumite rezultate de politică generală** — a spus d. Beneș cu un eufemism; — pentru rezultate de politică egoistă, completează glasul preciziunei.

Urmează o lecție scurtă dar înțeleaptă: această chestie nu poate să fie judecată în abstract și general, ci în concret și special. Fiecare țară are fizionomia ei, din toate punctele de vedere, inclusiv cel etnic, care nu numai o deosebește de altele, dar îi dă și dreptul să se conducă așa cum îi dictează interesele legitime, nu cum ar voi alții, cari au destule motive să-și îngrijească de conducerea lor proprie.

Ca încheere, întâi o prevenire serioasă: dacă se continuă cu imprudențele în această chestiune, cu imixtiunile nejustificate, **sforțările Societății Națiunilor pentru pace ar putea să se resimtă și chiar să se compromită**; — apoi axioma, că problema minorităților este de ordin extern nu intern și găsește interpretări mai largi la democrațiile conștiente de drepturile și obligațiunile lor, decât la regimurile ce recomandă tratamente nepracticate de ele; — și în sfârșit sinteza exactă a întregei chestiuni: **protecțiunea din partea suveranităților nu poate să funcționeze decât în raport direct cu lealitatea minorităților.**

Expunerea eminentului ministru de externe al Cehoslovaciei formează, prin autoritatea personală și prin considerațiunea mondială, o doctrină luminoasă, dreaptă și prevăzătoare în **„una din acele mari probleme politice europene de cari depinde buna înțelegere între națiuni“**, după afirmarea sa viguroasă.

Eveniment important, fiindcă d. Beneș este unul din exponenții marei puteri care este Mica Înțelegere, de o coheziune, de un prestigiu, de o însemnătate de prima linie în ansamblul internațional, neegalată în unitate de concepțiune, de hotărîre și de acțiune.

Tratatul minorităților n'a fost impus. El a fost consimțit dintr'un înnalt sentiment de umanitate, care însă n'a amorțit demnitatea și prevederea. In conformitate cu el, dar și cu garanțiile lui, câtă vreme minoritățile vor funcționa în cadrul respectului naționalităților dominante, cultivându-și interesele fără să tindă la leziuni aduse intereselor suveranităților respective, ele vor beneficia de totalitatea îngăduinții dovedite prin chiar primirea voluntară a pactului anexă la tratatele de pace. De câte ori însă, în loc să vadă în acesta un scop pentru păstrarea existenții raționate a insulelor străine din diferitele state și să funcționeze integrate în plin caracter intern, vor vedea în el un mijloc pentru a manifesta tendințe de promovare a unor interese primejdioase cu caracter extern, vor fi readuse la realitate, căci — după cum a proclamat-o lapidar d. Beneș — prima condițiune pentru a putea aplica protecția minorităților este absoluta lor lealitate față de statul respectiv. A doua zi, d. C. Antoniade, în numele României și al Micii Înțelegeri, a intervenit cu o contribuțiune elocventă în acelaș sens. Astfel că astăzi se știe ceeace trebuia să se știe de mult.

M. MORA

—x*x—

Mare incendiu lângă Craiova

Craiova, 6 Oct.

In com. Glodu, de lângă Craiova, s'a declarat un puternic foc, care a distrus complet avutul și casele a patru locuitori.

Focul continuă și amenință să ia proporții. Sunt temeri să nu cuprindă întregul sat.

—xox—

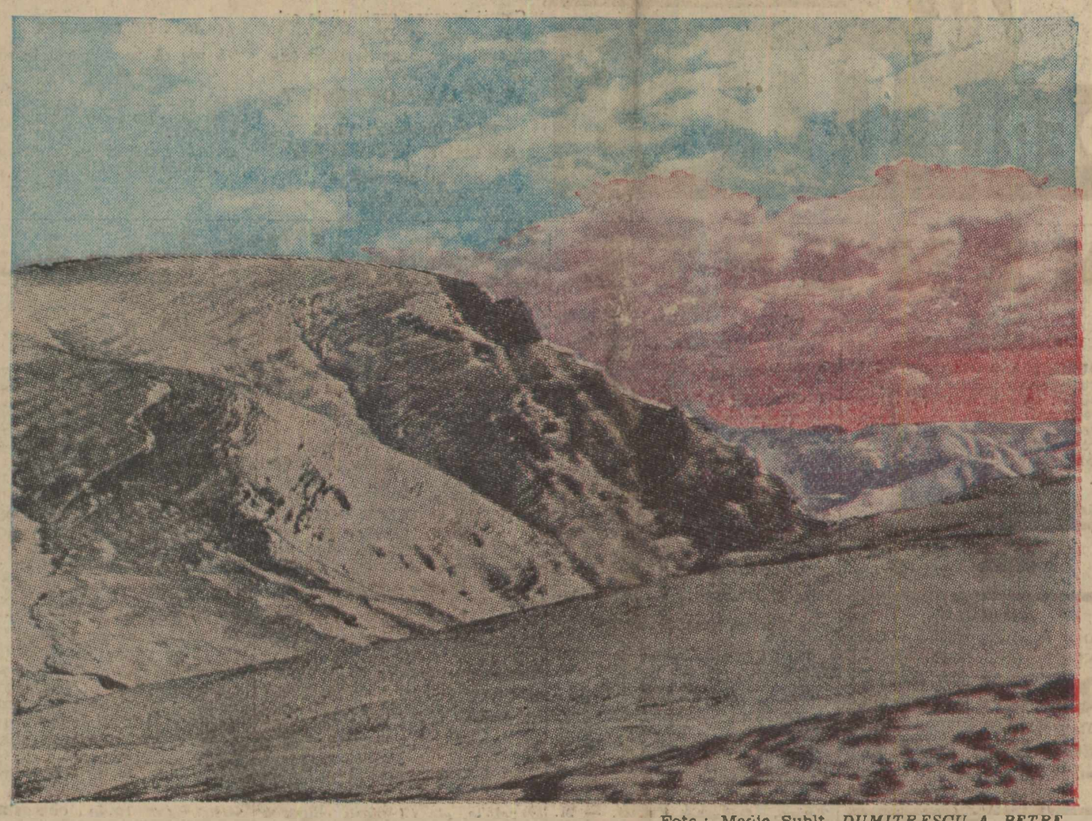

Foto: Medic Subit. *DUMITRESCU A. PETRE*

MUNTELE CARAIMAN

(la 18 Septembrie 1933)

Datoria profesorilor

—xox—

Facultatea de drept din București a dat un comunicat prin care se anunță că taxele universitare (inclusiv taxa de institut) nu vor fi plătite la înscrierea la examene, ci vor fi achitate ulterior în termenele regulamentare de înscriere și reînscriere.

Să cercetăm cauzele cari au pricinuit acest comunicat.

Studențimea se agita în ultimul timp, nu pe vre-o chestiune politică ori națională, ci pe o problemă de viață pentru mulți: imposibilitatea în care se găsesc de a plăti taxele mereu crescânde dela universități.

E vorba însă, cum am arătat și în alte rânduri, nu numai de taxele școlare pe care le încasează statul, nu numai de taxele de construcții pe care le strânge universitatea și pe care facultatea de drept din București consimte să le amâne până la termenele reglementare, ci de acele ciudate și neelegante taxe pe cari le încasează direct profesorii dela studenți.

Corpul profesorilor universitari, elita intelectualității, a reușit să introducă această surprinzătoare inovație ca pe lângă salariul pe care-l primește dela stat, să-și mai creeze un venit — mult mai mare — dela tinerii studenți cari tocesc băncile universității cu nădejdea de a căpăta o diplomă menită să le înlesnească drumul în viață.

S'a repetat în multe ocazii: avem un proletariat intelectual prea mare față de nevoile țării.

Dar e posibil să micșorăm numărul licențiaților prin ascet mijloc de a închide calea culturii grație unor astfel de măsuri prohibitive pentru copiii oamenilor săraci? Cum se mai poate face selecția naturală, de vreme ce nu dai posibilitate tinerilor fără avere să-și valorifice calitățile?

Numai bogații să învețe carte?

E drept, lefurile profesorilor universitari sunt mici. La fel sunt și ale celorlalte categorii sociale. Ce ar fi însă dacă fiecare categorie, pe lângă leafa dela stat, ar institui un bir personal? Judecătorii să pună o taxă pe procese; comisarii un bir la reclamații; conducătorii de trenuri o taxă pe cap de pasager, etc.? Unde am ajunge dacă fiecare salariat ar institui paralel cu statul care îl plătește, un impozit direct care să intre în buzunarul său propriu?

Criza strânge de gât pe toți părinții. Funcționari, comercianți, meseriași, profesiuni libere, toți sunt nevoiți să-și cântărească fiecare ban ca să poată să facă față vieții. Câștigul s'a înjumătățit; salariile și pensiile sunt scăzute la minimum și acelea nu se plătesc la timp. Produsele agricole nu găsesc preț, munca nu găsește căutare, sau e plătită mizerabil. Intreaga viață economică e în stagnare. Ar fi oare drept ca singuri, profesorii universitari să-și mențină acele improvărătoare biruri cari merg direct în buzunarele lor?

Majoritatea profesorilor exercită avocatura, medicina, etc. Nu sunt deci lăsați numai în nădejdea salariilor dela stat. Mulți dintre ei au fost săraci: să-și amintească de greutățile începuturilor și să-și pună întrebarea, ce ar fi ajuns dacă falanga profesorilor idealiști de altădată, le-ar fi pus și lor birurile personale pe cari ei le pun celor ce bat la poarta vieții?

Traiul e greu, știm; numărul mare de studenți procură profesorilor o sumă impozantă ce nu poate fi disprețuită de propovăduitorii culturii.

Dar par'că un pic de suflet, o umbră de sentiment, ar fi mai potrivite cu menirea celor mai de seamă dascăli!

Iar dacă totuși nu vor înțelege greutățile altora, gândindu-se numai la câștigul lor, ei vor avea răspunderea pentru sămânța de neliniște pe care inexplicabila lăcomie o aruncă în inimile mirate ale tinereții dornică de învățătură.

Pe tema acestei revendicări vom susține neîncetat studențimea pentru că, indiscutabil, dreptatea e de partea ei.

VION

Marele Voevod Mihai în Elveția

Geneva, 6 (Rador). — *Marele Voevod Mihai a petrecut ziua de Joi la Berna, unde d. Boerescu, ministrul României i-a oferit un dineu.*

Seara Marele Voevod s'a înapoiat la Zurich.

—xox—

Întrevederile d-lui Titulescu

Geneva, 6 (Rador). — D. ministru Titulescu a văzut astăzi pe d-nii Motta, ministrul de externe al Elveției; Politis, ministrul Greciei la Paris și prim-delegat al Greciei la Geneva, Norman Davis, șeful delegației americane la conferința desarmării și Tsaldaris, primul ministru al Greciei.

—xox—

Avion prăbușit

Paris, 6.— La Toul un avion militar s'a prăbușit dela o mare înălțime. Echipagiul format din trei oameni a fost omorît.

—xxx*xxx—

Sinucideri din motive politice

Danzig, 6 (Rador). —In oraș circulă svonul că șeful unui serviciu public, anume Rudolf, a trebuit să se sinucidă, deoarece organizația național-socialistă i-a cerut să divorțeze de soția sa care este evreică.

Pe de altă parte, se mai declară că tot din motive politice s'a sinucis și inspectorul școlar Wilmich.

—xox—

INCIDENT LA FRONTIERA AUSTRO-GERMANĂ

Viena, 6 (Rador). — **In apropiere de localitatea Gmaierg de la frontiera provinciei Salzburg, doi hitleriști bavarezi în uniformă au tras eri seară mai multe focuri de armă asupra unui post de voluntari austriaci. Nu a fost rănit nici un austriac.**

Austriacii au ripostat cu numeroase salve.

Ancheta a stabilit că atacanții au aruncat material de propagandă hitleristă pe teritoriul austriac.

GENERALUL LĂZĂRESCU, GRAV RĂNIT IN TIMPUL MANEVRELOR

Craiova, 6 Oct.

D. general Lăzărescu, șeful marelui stat major, a fost azi, la ora 6 seara, victima unui accident, întâmplat pe câmpul de manevre, în apropiere de P.-Olt.

D-sa a fost grav rănit la mâna dreaptă.

Venit în Craiova, i s'a făcut o intervenție chirurgicală de d. dr. Albu.

Nenorocirea din gara Segarcea

— Doi morți, doi grav răniți —

Craiova, 6 Octombrie

In gara Segarcea s'a întâmplat azi, o mare nenorocire: două vagoane, pline cu vase de vin dela domeniul Coroanei, au fost dirijate depe linia de garaj a domeniului spre gară.

Personalul de serviciu a chemat pe impiegatul Laurențiu Teodorescu din gară, să le la în primire.

Din cauza pantei dintre garaj și gară, vagoanele au pornit cu viteză și n'au mai putut fi stăpânite.

S'a produs o ciocnire, în gara Segarcea, unde au dat peste niște vagoane de marfă.

Impiegatul Teodorescu a fost omorît, iar lucrătorii dela cramă: Gh. Codian, N-lae Manda și Iordan Dumitrescu au fost grav răniți.

Transportați spre Craiova, a murit pe drum și Codian.

Demonstrații antiromânești la Budapesta

— în amintirea kossuthiștilor executați în 1849 la Arad —

Arad, 6 Oct.

Azi după amiază a fugit pe principalele bulevarde din Budapesta o stafetă de doliu, în amintirea kossutiștilor dela Arad, participând la întrecere o mie optsute inși.

La mormântul eroilor, o așteptau toate autoritățile împreună cu o mare gardă de foști luptători.

A vorbit aci, președintele foștilor luptători, Takacs Tolvai, despre martirii dela Arad și despre Ungaria mare. Tot Tolvai a vorbit astăseară la radio Budapesta, despre desgroparea kossutiștilor dela Arad, făcută de ei.

MANIFESTAȚIA DELA ARAD

La biserica catolică din Arad, a fost azi, un requiem pentru kossutiștii executați la Arad. Sub pretext că se face parastas și pentru un profesor, au fost aduse în corpore, câteva școli. In mijlocul bisericii s'a așezat un catafalc, înconjurat cu flori roșii, albe și verzi.

Profesorul Kara, dela liceul ungurese din Arad, a cerut Ungariei să dea bani pentru ridicarea unui mausoleu, deoarece ungurii din Arad sunt săraci și n'au cu ce să-l facă.

SCRISORI DIN LONDRA

Atac accelerat împotriva Franței?

de AUGUR

Londra, Octombrie

Berlinul vrea să întindă vălul tăcerii peste proectul de invadare a Franței pe care l-am descoperit. Supunându-se cuvântului de ordine, presa germană se mulțumește să arunce injurii asupra autorului acestei știri. Indignarea propagandiștilor regimului poate fi sinceră. Șefii Reichswehrului nu dau pe față intențiile lor acestor publiciști, după cum n'au făcut-o nici înainte de 1914 pentru planul de invadare a Belgiei. Diplomația germană însăși nu l-a aflat decât în ultimul moment.

Există la Berlin un plan pentru invadarea Franței trecând prin teritoriul elvețian. Mai sunt și alte planuri. Dar fortificațiile franceze și mai ales defecțiunea Rusiei obligă pe șefii Reichswehrului să favorizeze varianta „elvețiană“ care le-ar permite, cred ei, să câștige timp. Am spus-o: nu lipsesc mărturii care să confirme existența unui proect pentru violarea neutralității Elveției. Aceasta nu înseamnă că dacă circumstanțele ar fi favorabile, neutralitatea Belgiei n'ar fi și ea încălcată. Dar chiar dacă punem deoparte dovezile hotărîtoare pe cari le posedăm, e evident că statul major din Berlin se silește să descopere mijlocul cel mai bun de a face uz de armamentele acumulate acolo cu iuțeala cunoscută. Marșul din Elveția deschide perspectiva unei pătrunderi în inima Franței.

Oare spre a salva pacea cere Germania reducerea armatei franceze? Ironia întrebării este atât de mare, încât germanii însăși nu îndrăznesc să apese prea mult pe argument. Ar fi mai bine să ne întrebăm dacă insistența Berlinului pentru această slăbire a Franței nu ascunde dorința de a obține un sorț de izbândă în plus în jocul de revanșă pe care-l pregătește.

Șefii Reichswehrului știu astăzi că au făpluit o greșală ridicând chestiunea egalității armamentelor. In război, paritatea nu se cere, se câștigă. In închipuirea Berlinului, recunoașterea acestei egalități ar fi trebuit să-i permită să ducă la îndeplinire în mod confortabil pregătirile sale de război. In adevăr, Europa a recunoscut în principiu dreptul germanilor la o egalitate armată. Dar în același timp, Europa, cu ochii deslegați în fine, a început să examineze cu lupa fiecare mișcare a militarismului german. Ea a început să ia precauțiuni serioase. Aceasta înseamnă că Germaniei îi este acum mai greu ca niciodată să fie „gata“. Mai mult ca niciodată șefii Reichswehrului văd necesitatea unui atac accelerat. Ei

Continuare în pagina 2-a

Surmenatul...

„Certurile cu diplomații străini ale lui Madgearu au devenit tot mai dese“.

ZIARELE

DOCTORUL: E grav! agitație, delir! Trebue păzit bine!..

Preschimbarea biletelor de 1000 lei

— Comunicatul Băncii Naționale —

Banca Națională a României aduce la cunoștința generală că, potrivit art. 30 și 92 din statutele sale, a hotărît retragerea din circulație a biletelor de 1000 lei, înlocuindu-le parte cu un alt tip de aceleași valoare și parte cu bilete de 500 lei.

Tipul noului bilet de 1000 lei diferă de tipul actualmente în circulație numai prin înfățișarea lui multicoloră.

Inlocuirea urmând să se facă cu începere dela 16 Octombrie 1933, publicul este rugat a se prezenta, pentru preschimbare, la serviciul de schimb al Băncii Naționale str. Eugen Carada colț cu str. Băncii Naționale și la toate Sucursalele și Agențiile sale din țară.

Termenul până la care se poate face această preschimbare este 31 Decembrie 1933 când biletele de 1000 lei actualmente în circulație vor înceta de a mai avea putere liberatorie.

NAUFRAGIUL VAPORULUI „VALDOVIA“

New-York, 6 (Rador). — In apropiere de Haiti a naufragiat vaporul „Valdovia“. Un pasager și trei copii sunt considerați ca pierduți. Mai multe alte persoane sunt dispărute.

Căpitanul vaporului a cerut guvernului american hrană și îmbrăcăminte, precum și mijloace de transport pentru cei 100 depasageri, cum și pentru echipagiu, care acum sunt găzduiți la un spital din Haiti, la poliție, precum și în alte imobile libere.

Turburări greviste în America

New-York, 6 (Rador). — **In localitatea Ambridge (Pennsylvania) într'o ciocnire care a fost între lucrătorii greviști din industria oțelului și poliție, a fost nevoe ca poliția să întrebuințeze bastoanele de cauciuc și bombe cu gaze lacrimogene pentru a împrăștia manifestanții.**

Un lucrător a fost omorît și 15 grav răniți.

La o mină din Illinois minerii greviști au aruncat două bombe împotriva poliției. Sunt 12 răniți. Mai multe companii din garda națională chemate la fața locului au restabilit ordinea cu ajutorul baionetelor.

Casa din strada Lahovari, din Craiova, unde a căzut pe acoperiș o petardă lansată noaptea de avion

ASIGURAREA „FRANCO-ROMÂNA" BUCUREȘTI GRIVIȚEI 23

CUPON N-ru 1-10

10 cupoane, dimpreună cu lei 40, dau dreptul la o poliță A. M. „UNIVERSUL", **grupa copii și școlari,** de lei **50.000** cu 2 numere de premii de 10.000 lei și 6 numere de premii de 5000 lei

Cu începutul 1 Octombrie 1933

cu participarea la tragerea specială ce se va organiza pentru ei, separat de ceilalți asigurați.

Fie că doriți să obțineți o legătură telefonică

aci în oraș... sau la Cluj... sau la Londra

puteți face uz de cabinele telefonice din Palatul Telefoanelor din Calea Victoriei

Printre avantagiile pe cari le oferă publicului centrala telefonică din Calea Victoriei sunt și spațioasele și cofortabilele cabine telefonice, de unde puteți cere orice număr de aci din oraș sau de ori unde doriți.

Serviciul este rapid și afabil, iar cabinele sunt construite astfel încât să ofere liniște și confort.

Cabinele din sala cea mare sunt la dispoziția publicului dela orele 8 dimineața până la orele 19 seara. Între orele 19 și 21 sunt rezervate cabine speciale în sala de intrare. Cabinele din clădirea Poștei Centrale sunt la dispoziția publicului timp de 24 ore fără întrerupere.

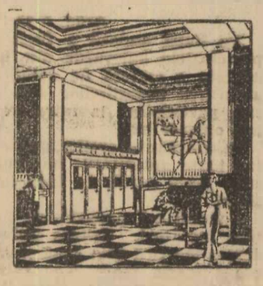

SOCIETATEA ANONIMA ROMÂNA DE TELEFOANE

STEAUA ROMÂNIEI

SOCIETATE ROMANA DE ASIGURARI IN BUCUREȘTI

Fondată în anul 1921. Capital social deplin vărsat lei 12 mil. Totalul fondurilor de garanție la 31 Decembrie 1932 lei 285 milioane 917.989

La tragerea pentru amortizarea polițelor de asigurare populară care a avut loc la 5 Octombrie a. c., au eșit la sorți următoarele polițe:

Lei 30.000.— Pol. No. 52109 a d-lui LEON ABRAMOVICI, comerciant, Giurgiu, B-dul C. F. No. 45.

Lei 20.000.— Pol. No. 12374 a d-lui Dr. DIMITRYE POPESCU, Cernăuți, str. Sportului No. 2. 9

PHOSPHATINE FALIÈRES

FĂINA ALIMENTARĂ ATÂT DE CUNOSCUTĂ, CARE DĂ COPILULUI, SUB FORMA CEA MAI PLACUTĂ, TOATE PRINCIPIILE NUTRITIVE ȘI VITAMINELE NECESARE PENTRU DESĂVÂRȘITA LUI DESVOLTARE.

PHOSPHATINE FALIÈRES UȘUREAZĂ CREȘTEREA DINȚILOR ȘI ÎNTĂRIREA OASELOR. DĂ FORȚĂ ȘI SĂNĂTATE. CONVINE SI ANEMICILOR, BĂTRÂNILOR ȘI CONVALESCENȚILOR.

Nu există decât o Phosphatină: PHOSPHATINE FALIÈRES (Marca depusă) De vânzare pretutindeni.

TAKE IONESCU

EDIȚIA III-a de **C. XENI**

PREMIATĂ DE ACADEMIA ROMANA

Este o carte, în adevăr, de monumentală însemnătate. Fiindcă, figura aceluia care a fost Take Ionescu apare, în paginile scrise de d. Xeni, cu trăsăturile ei viguroase și puternic impresionante.

Privit sub toate aspectele de manifestare a vieții sale, Take Ionescu prinde, sub condeiul revelator, al d-lui Xeni, proporțiile uneia dintre cele mai reprezentative figuri ale neamului românesc, cum în realitate a și fost.

Scrisă cu simțire profundă și cu o mare pricepere literară, cartea d-lui Xeni de peste 450 de pagini, este de o neprețuită valoare politică, culturală și artistică.

Prețul 150 lei.

Citiți: „Universul copiilor"

Titus perle p. bărbați (100 buc.) Lei	460
Titus cura completă 300 buc. „	1260
Titus perle pentru femei „ „	510
Titus-Kerne 50 buc. contra superexcitației „	240
Titus Liquer cu hormoni flac. mic „	260

„Stabilirea vârstei după numărul anilor este o eroare" declară Prof. Dr. Voronoff, „noi avem vârsta glandelor noastre!". Hormonii sexuali sunt acei ce mențin echilibrul fiziologic normal; scăderea sau dispariția lor, aduce pe lângă scăderea forțelor virile și o întreagă destrămare a vieții organice și mintale.

Nu lăsați ca răul să ajungă până aci... Redați corpului Dvs. o viață nouă, redați-i ce îi lipsește: hormonii necesari.

Perlele „Titus" sunt rezultatul unui studiu aprofundat clinic și experimental al **Prof. Dr. Magnus Hirschfeld dela Institutul de Sexuologie din Berlin**, ele conținând, după o metodă specială, hormonii vii și nealterabili, hormonii ce singuri sunt în stare a vă reda alături de forțele virile și întreg dor de viață și putere de muncă.

Luați măsuri cât nu este prea târziu, până ce nu s'a destrămat totul în corpul Dvs.

Cereți broșura gratuită la orice **Farmacie și Droguerie.**

Comenzi provincie livrează exclusiv

„TITUS" Cernăuți 7

Repr. București VI/16

ARTHUR WEISBERG

Schitul Maicelor 8

Telefon 367.67

BON DE COMANDA

Vă rog să ne trimiteți în mod gratuit o broșură științifică (discret) o cutie conținând 100 buc. a lei 460 prin ramburs. O probă pentru lei 20.— (în mărci postale pentru porto).

Celui ce nu doriți se va șterge.

Numele Orașul și Județul

20

MEMENTO

CALENDAR

DUMINICA, 8 OCTOMBRIE

Ortodox: Cuv. Maica Pelagia.

Catolic: S-ta Brigita († 1373).

Protestant: Efrem.

Evreesc: 18 Tișri 5694 (Cușitile), Sukoth ziua 4-a.

Mahomedan: 18 Gemadi-el-Ahir 1352.

•

Răsăritul Soarelui 6,32.
Apusul Soarelui 17,44.

RADIO

Au sosit
Noile Aparate de RADIO SUPERHETERODINE
RADIONE
Reprezentanța Generală
LEONIDA & Co. S. A.
B-dul Take Ionescu No. 32
Tel. 202 43

Duminică, 8 Oct.

394 m. BUCUREȘTI 12 kw. 1875 m. Feldioara-Brașov Experimental 0.750 kw.

11: Transmisiunea serviciului religios dela Sf. Patriarhie.

11,30: Viața religioasă.

11,45: Muzică religioasă.

12: Orchestra Ionescu-Găină, (Muzică variată).

13: Bursa, cota apelor Dunării.

Concert de prânz: Uvertură: „Poet și țăran" (Suppé) exec. de orchestra Operei din Berlin dirij. de Ernst Vielig; Potpuri din „Paganini" (Lehar) exec. de orch. Paul Goawin; Nostalgia Andaluză (J. Colone Martinez) și Dami Aragon (J. Castadena-J. Forns) cântate de M. Fleta; Fantazie din Rigoletto (Verdi) exec. de orch. simf. din Berlin, dirijată de Felix Guenther; Vals din opereta „Sânge Polonez" (Os. Nedbal) și Vals din opereta „Dragoste de țigan (Lehar) exec. de orch. Dajos Bela.

13.45: Radio-Jurnal.

14: Muzică ușoară.

17: Dr. Pașcanu: Cunoștințe folositoare.

17.15: Lascarov-Moldovanu: De vorbă cu sătenii.

17.45: Gh. D. Mugur: Viața satului.

18: Orchestra Jean Marcu: Arii naționale; Delibes: Pas des fleurs, vals; N. Manzati: Din fața ta nevinovată, romanță; Sacha Makarova: Două chitare; J. Lenoir: Attends; Fernic: Dece mi-ai spus că mă iubești? tango; Romanțe și arii naționale.

19: Radio-Jurnal.

19.15: Orchestra Jean Marcu: Gruenfeld: Diner Walzer; Montia: La fântână cu găleata; Gounod: Primăvara; Postupa: Dece plângeai? tango; Bizet: Serenadă Spaniolă; Romanțe și arii naționale.

20: Em. Riegler: Folklor Dunărean cu exemplificări muzicale.

20.20: Muzică instrumentală: Scoțiene (Beethoven-d'Albert) și Capriccioso în si bemol minor (Brahms) exec. la pian de Evlyn Howard Jones; Plăcerea dragostei (Martini-Squire) și Melodia în mi (Rachmaninoff-Squire) exec. la violoncel de Squire; Menuet în sol major (Beethoven) și Corcorado (Darius Milhaud) executate la violină de Szigeti; Preludiu nr. 1 și fuga în do major (Bach) și Studiu în mi minor (Chopin) executate la pian de Ferneclo Busoni.

20.40: Gh. D. Mugur: Săptămâna.

21: D-na Elena Basarab, canto cu acompaniamentul orchestrei Radio. Mascagni: Aria Santuzei. Wagner: Două arii din Tenhäuser. Wagner: Arie din Vasul Fantomă.

21,30: Orchestra Radio: Blankenburg: Mare; Massenet Les Erinnyes; Ketelbey: Cântec Algerian.

21.30: Ora Națiunii: Subiect rezervat.

22: Orchestra Radio: V. Hruby: Potpuri din operete vieneze; M. Reger: Intermezzo; I. Sibelius: Rondino.

22.45: Radio-Jurnal.

•

Heilsberg, 60 kw. 276.5 m. —20.45. Sportive. 21. Concert. 23. Știri și muzică de dans.

Milano, 50 kw. 221.4 (Florența, Torino, Genova, Triest). — 21. Știri. 21.30. Operă de Catalani.

Muehlacker, (Stuttgart). 60 kw. 360,6 m.— 20,30. Concert de vioară. 21. Actualități. 22.10. Mare concert. 23. Știri. 23.20. Plăci. 24. Concert distractiv. 0.10. Muzică nocturnă.

Leipzig, 120 kw. 389.6 m. — 20. Audiție. 21. Serată Verdi. 23. Știri. 23. Aviație.

Katowice, 12 kw. 408.7 m. — 0.05. Muzică de dans.

Roma, 50 kw. 441.2 m. — 20.20. Știri și plăci. 20.30. Știri. 21.45. Operetă. 24. Știri.

Zuerich, 60 kw. 459 m. — 20.10. Plăci. 20.25. Psihologia cântecului popular venețian. 21.20. Orchestra radio. 22. Știri. 22.20. Scenă teatrală după Shaw. 23. Muzică de dans.

Langenberg, 60 kw. 472.4 m. — 20.30. Program distractiv. 20.45. Reportaj sportiv. 21. Actualități. 21.10. Muzică de Verdi. 23.20. Plăci. 23.50. Știri, apoi muzică de dans. 1. Muzică nocturnă.

Praga, 120 kw. 488.6 m. — 19. Transmisiune germană: program muzical. 20. Știri. 20.30. „Turandot", operă de Puccini. 23.10. Știri și plăci.

Viena. 100 kw. 518.1 m. — 16,15: Conferință pentru agricultori. 16.35. Ora cărții. 17. Muzică de cameră. 18. Pescuitorii de corale. 18.25. Orchestră de fanfare. 20. Muzică distractivă. 21. Concert vocal și instrumental. 23. Știri. 23.15. Plăci.

Muenchen, 60 kw. 532.9 m. — 20.05. „Cavalleria rusticană". 21.30. „Paiațe". 23. Știri. 24. Muzică nocturnă.

Budapesta, 18 kw. 550.5 m. — 19. Cântece maghiare. 20.30. Concert de pian. 23.10. Sportive. 23.25. Operetă de Lehar. 23.45. Concert de orchestră.

Varșovia, 120 kw. 1411 m. — 21. Muzică ușoară. 22.15. Audiție veselă. 23.25. Muzică de dans.

Berlin, (Koenigswusterhausen), 60 kw. 1635 m. — 20.05. „Cavalleria rusticană". 21.10. Actualități. 22.10. Concert distractiv. 23. Conferință. 24. Muzică nocturnă.

—xox—

Excelentă este Crema de ras „DENY"

suprimă săpunul de ras cu sodă dăunătoare. **MOALE INSTANTANEU BARBA cea mai TARE** (aspră). Menajează **FAȚA, LAMELE** sau **BRICIUL. Face o spumă deasă, ușor, care nu se usucă. Tuburi lei 12.— și 20.— Borcane lei 26.— și 36.— (foarte spornice). DEPOZIT: „OPAC" str. Doamnei 7 (Galeriile Blanduziei ETAJ) București.**

— Căutăm revânzători în toată țara. 23

Scrisori din Londra

— Urmare din pagina I-a —

recunosc că au maximum de șanse lovind înainte ca vecinii să se fi alarmat în adevăr. Elementul surprizei joacă deci un rol preponderent în savantele combinații ale strategilor revanșei.

TAINA NOUILOR ARMAMENTE GERMANE

Surpriza ar fi cu atât mai eficace, cu cât șefii Reichswehrului cred că posedă metode de război inedite și mijloace tehnice noui care, înainte și imediat după declararea unui război, ar trebui să le asigure precăderea asupra unui adversar puternic dar care nu s'a liberat încă în întregime de concepțiile militare de acum 20 de ani. Avantajul imens al acestor metode și al acestor mijloace tehnice stă tocmai în aceea că ele sunt inedite și noui. Odată revelate, ele își pierd valoarea și din aceasta rezultă că ele trebuesc utilizate împotriva principalului adversar și nu risipite pe un câmp de bătae subordonat. Iată de ce nu mai auzim vorbindu-se la Berlin de un război în Europa Orientală. Defecțiunea Moscovei fortifică Polonia într'un mod extraordinar. Dar, chiar dacă succesele pe acest front ar fi posibile, ele n'ar face altceva decât să dea pe față prea de vreme francezilor și englezilor, secretele aviației Reichswehrului și ale servicilor sale chimice și bacteriologice. Ținta principală a strategiei germane, care este distrugerea Franței, ar fi atunci mai greu de atins. În adevăr, asistăm în această clipă la sforțările pe care le face diplomația din Berlin spre a linişti bănuielile Poloniei. Șefii Reichswehrului au nevoe deocamdată să aibă liniște dinspre partea aceea. Va veni timpul să se prezinte ultimatum-ul la Varșovia, gândesc ei, atunci când rezistența armatei franceze va fi sdrobită. Găsim confirmarea spuselor noastre în insistența cu care Berlinul cere dreptul să creeze o zonă fortificată dealungul frontierei sale orientale. Încă una din naivitățile care descoperă fondul gândirii germane.

Formula șefilor militari din Berlin e aceasta: înaintăm înainte ca inamicul să se gândească că suntem pregătiți și lovim la punctul vital. Atacul accelerat și împotriva Franței se impune deci neapărat. Planul de invadare trecând prin teritoriul Elveției prezintă avantagii care fac să fie luat în serios, cu toate obiecțiunile specialiștilor și mai ales ale oamenilor cari cred că te poți apăra de o amenințare refuzând că crezi în ea. Statul major din Berlin, insistăm asupra acestui punct, are o idee foarte slabă despre mijloacele de rezistență ale armatei elvețiene. El crede că printr'o concentrare rapidă ar putea împiedica să se facă mobilizarea în cantoanele cele mai apropiate de frontiera Reichului. Se crede, de pildă, că nimic nu va fi mai ușor pentru agenții germani din Elveția decât să paralizeze serviciile telefonice și telegrafice la Basel, la Shaffhouse, la Zürich chiar, spre a arunca dezordinea în mișcările armatei elvețiene surprinsă înainte de a fi mobilizată.

AUGUR.

Intâmplări din Capitală

Un bețiv lovit de tramvai

Muncitorul Vlad Partenide, de fel din Alba Iulia, voind să traverseze șos. Mihai Bravul, a fost lovit și trânit pe pavaj, de tramvaiul 19, linia 16 și grav rănit la cap.

Fiind transportat la spitalul, s'a constatat că el era beat.

Vatmanul 99, care conducea vagonul, a fost anchetat la poliție.

Disperarea unui șomer

Instalatorul Nicolae Ursu, din bulev. Domniței 40, fiind șomer de mai multă vreme, a încercat eri să se sinucidă, luând o cantitate de tinctură de iod.

Un intern dela Salvare i-a dat îngrijiri.

Isprava unui soț

După ce s'au certat sdravăn pe o chestie asupra căreia nu cădeau de acord, bărbatul a țipat furios nevestei (Agapina Zidaru, din fund. Mărțișor):

— Lasă că-ți moi eu încăpățânarea!...

Și, curmând discuția, omul s'a și apucat să-i moae... oasele.

Când a scăpat din mâinile bărbatului vânjos, femeia era numai vânătăi și sânge.

Internul Salvării, chemat de vecinii alarmați, a trebuit să o scoată pe targă din casă, ca s'o transporte apoi, cu ambulanța, la spitalul Brâncovenesc.

Doar soțul bătăuș protesta, nemulțumit, probabil că victima scăpase cu viață din asemenea scărmăneală:

— N'are nimic! Se preface; o cunosc eu...

Accident de automobil

— Ion Popa, muncitor, str. Tutunari 32, trecând pe Lipscani, a fost lovit de un automobil și rănit la piciorul drept.

Călcată de căruță

O căruță, condusă de locuitorul Vasile Dragomir, din comuna Postăvaru-Harași (Ilfov), venind în goana cailor pe șos. Mihai Bravul, a călcat pe bucătăreasa Jeana Șurea, din strada Avrig 42, provocându-i leziuni grave pe corp.

Certată de stăpână

Fata Susana Săsărman, servitoare în strada Lucaci 114, fiind certată de stăpâna ei, a băut aseară spirt denaturat.

Un intern dela Salvare i-a dat îngrijiri.

Amărăciuni

D-na Mary Lesman, din bulevardul Pache 138, a băut eri o cantitate de spirt denaturat.

Cauza: nemulțumiri de ordin familiar.

Salvarea a scăpat-o de consecințe.

Accident de tren în gara Filaret

Aseară s'a întâmplat un grav accident de tren în stația Filaret: doi meseriași, Avram Tomașcu, cismar, din fund. Veselici 20 și Almajea Simion, dogar, fund. Bachus 2, după ce au băut sdravăn până târziu, au pornit spre casă peste liniile ferate dela Filaret.

Tocmai atunci manevra în gară un tren.

Cheflii însă, nici nu vedeau, nici un auzeau.

Izbiți de locomotivă, Tomașeu s'a ales cu piciorul stâng amputat și cu laba piciorului drept strivită, iar Simion cu mai multe contuziuni pe corp și la cap.

Ambulanța Salvării i-a transportat pe amândoi la spitalul Brâncovenesc.

—xox—

Dela asociația generală a ofițerilor de rezervă T. T. R.

Primim următoarele:

Cu ocazia congresului Uniunii ofițerilor de rezervă dela Timișoara, asociația considerându-se vizată prin ordinea de zi a congresului socotește de a sa datorie să facă prin delegații săi următoarele declarații:

Asociația întinde o mână frățească tuturor camarazilor ofițeri de rezervă T. T. R. din întreaga țară, asigurându-i de neclintitul său sentiment de bună camaraderie în interesul superior al țării.

Consideră că a sosit momentul ca toți ofițerii de rezervă să fie grupați laolaltă pe categorii distincte, așa după cum se exprimă înalta dorință a M. S. Regele Carol II, federalizându-se sub o singură și unică conducere, constituind astfel „Oficiul național al foștilor ostași".

Consideră că orice formațiune în afară de cadrele acestui Oficiu național, este și rămâne nerecunoscută de autoritatea superioară militară a țării, de aceea trebue să pășim de îndată la realizarea acestui oficiu național.

Asociația federalizând cu societatea „Regele Carol II" formează nucleul principal al oficiului național, la care urmează să se alipească și celelalte formațiuni distincte, iar cele mixte să se dizolve, grupându-se fiecare la categoria din care de drept face parte, după cum au procedat și societățile de ofițeri de rezervă proveniți din activitate, creând societatea „Regele Carol II" al cărei președinte este d. g-ral E. Balif.

Pentru realizarea acestui patriotic scop, rolul congresului este de a primi irevocabil demisia președintelui U.O.R. și să treacă dimpreună cu ceilalți câțiva camarazi, foști ostași, cari au mai rămas risipiți la soc. „Regele Carol II", unde le este locul; iar camarazii teteriști, să treacă la filiala asociația generală a ofițerilor de rezervă t. t. r. din județele respective.

—xox—

Curier judiciar

Crima din str. Militari

— Virgil Nicolaescu a cerut strămutarea judecării procesului la altă Curte cu juri —

Precum am scris la vreme, Curtea cu jurați a jud. Ilfov — constituită cu d-nii președinte Anton Petrescu, judecători I. Costin, M. Crupenschi și procuror Ion Petrescu—sorocisc pentru Luni, 9 crt. judecarea procesului înfiorătoarei crime din str. Militari, în care e implicat Virgil Nicolaescu (soțul uneia din victime: Olimpia Nicolaescu și nepotul celeilalte: Ecaterina Boteanu):

S'a și luat măsuri din timp, de altfel în acord cu cererile chiar ale apărării, ca desbaterea să nu mai sufere amânări, inutile, organizându-se aducerea tuturor martorilor și informatorilor cauzei.

Vineri s'a produs totuș un fapt, neașteptat, ce pune un mare semn de întrebare deasupra certitudinei că procesul se va mai putea judeca la ziua hotărîtă.

Nicolaescu a introdus eri, la înalta Curte de casație s. II, cerere formală de strămutarea judecării procesului — pentru cauze de legitimă suspiciune — dela Curtea cu jurați a Capitalei, la o altă Curte cu jurați din țară.

S'a și fixat, imediat, termen de desbatere a acestei petiții la 24 crt.

In materie de lichidare judiciară

Înalta Curte de casație s. III, a statornicit o jurisprudență de excepțional interes.

Recurentul, d. I. Bărbulescu Mărăcine atacă anume cu recurs decizia Curții de apel din București s. II, prin care — fără să se mai ocupe de motivele de fond desvoltate de apelant — i-a respins de plano apelul și cererea sa de realizare, bizuită pe disp. art. 22 din legea lichidării judiciare a datorilor comerciale din 1932, constatând că legiuirea în chestiune a fost abrogată între timp.

Or, susținea Curtea în decizia atacată, hotărîrile de reabilitare fiind creatoare de drepturi trebuesc să aibe o bază legală în momentul pronunțării lor.

Prin recurs s'a susținut că este indiferentă împrejurarea, că ulterior introducerii petițiunei inițiale, legea în chestiune s'ar fi abrogat. Ci, că ceeace ar interesa, e doar dacă la data resolvării ei de către prima instanță, petiționarul avea sau nu beneficiul legii. Din moment ce însă, e necontestat că legea lichidărilor s'a abrogat deabia în cursul instanței de apel, recurentul are un drept câștigat pe care și-l poate valorifica — orice soartă ar avea legea — până la înalta Curte.

Afacerea a făcut obiectul unor ample dezbateri.

Înalta Curte a respins recursul ca nefondat, confirmând decizia instanței de fond.

Asigurații sunt creditori?

Cu prilejul adunării generale a creditorilor societății de asigurări „Urania" — convocată de d. jude concordatar Al. Vasilescu — s'a pus în discuțiune o chestiune de drept în deosebi interesantă în vremurile acestea când atâtea societăți de acest gen recurg la legile diverse de ocrotirea debitorilor.

Au răspuns anume în instanță și câțiva asigurați (deținători de polițe de asigurare), cerând a fi înscriși ca creditori și admiși la vot.

S'a obiectat în prim rând că asiguranții societăților de asigurare nu pot fi priviți ca creditori chirografari, cu drept de vot în concordat, de oarece situația lor e cu totul specială, iar creanța lor e sui generis, fără vocație la formarea masei credale.

Iar în al doilea rând s'a semnalat că în orice caz acești asigurați n'ar putea vota — în concordat — de oarece condica de comerț asigurându-le o garanție reală, în imobile sau efecte de stat, pentru rezerva matematică a vărsămintelor lor, ci devin creditori privilegiați fără drept de vot.

S'a arătat că spre a se tranșa această chestiune trebue să se îndeplinească în prealabil procedura cu toate părțile. Dar pentru aceasta numai tribunalul e în drept a aviza.

D. jude Vasilescu a amânat judecata și a dispus înaintarea dosarului la tribunal spre a se dispune.

Falsificatorii de bancnote asaltează instanțele de liberare

Scriam în reportagiul nostru precedent că tribunalul s. IV a respins a cincea tentativă a „financiarului" bandei de falsificatori de bancnote de câte 1000 lei, Ștefan Drăgoi, hotărînd menținerea lor în stare de arest.

Vineri s'au produs încă două încercări similare: prima colectivă, secunda individuală.

1. Camera de punere sub acuzare a Curții de apel din București a judecat, anume, apelurile făcute de membrii lozului nr. 2 de falsificatori, secția Craiova, Niculae, Nae, George și Xenofon Cumpănașu, Gh. Andrei ș. c. l. contra jurnalului ultim de reconfirmarea mandatelor de arestare.

Toate apelurile au fost respinse iar arestații menținuți la Văcărești.

2. La trib. Ilfov s. III a judecat cererea coprevenitei Maria Szabo, soția tehnicianului bandei, Laios Szabo, autorul planșelor și tiragiilor clandestine de bancnote identificate până acum.

Inculpata, într'un an de deținere, e la a **14-a** cerere de acest fel.

Tribunalul, după deliberare, a admis de astă dată cererea și a dispus punerea în libertate a culpabilei pe cauțiune de 6000 lei în numerar.

Hotărirea a fost comunicată de îndată parchetului spre a se aviza asupra opozării ei.

Ancheta crimei dela Șosea

D. jude instr. G. Oprescu al cab. 9 a mers Vineri la spitalul Brâncovenesc spre a lua nou interogator criminalului dela Șosea, Anghel Mihăiță, autorul morții, în știute împrejurări, a elevei nefericite Maria Nistor și a aviza la transferarea lui în infirmeria penitenciarului Văcărești.

Mihăiță Anghel e în aceiaș stare — din punct de vedere al posibilităților de a vorbi — gura îi este, adică, încă încleștată.

Declarațiile și le-a făcut tot în scris. De astă dată însă, în depoziția de eri, a adoptat o a treia versiune în ce privește împrejurările în cari s'a produs omorul.

Glonțul asasin s'ar fi descărcat din cauză de culpă comună, pe când se jucau cu revolverul, la umbra unui tei, sub care adeseori țeseau idila dragostei lor. Văzând copila frântă de durerea rănii, pretinde că a văzut negru înaintea ochilor, nu mai știe ce s'a întâmplat și că nu mai poate spune altceva decât disperarea lui pentru cele petrecute.

Recunoaște de altfel că vreme de vreo trei ani a purtat felurite uniforme militare — în ceasurile de libertate ce i le îngăduia meseria lui obișnuită, de picolo — dar stărue să asigure că n'a făcut-o decât de dragul hainei.

Interogatorul a rămas în continuare pentru azi când se va proceda, probabil, la emiterea mandatului de arestare.

Interesant proces de asasinat

Curtea de apel din Constanța — judecând ca instanță criminală (ca o Curte cu juri) conform legii Drobroglii Nouă — osândise acum câtăva vreme la cinci ani închisoare, pentru omucidere cu voință și precugetare, pe studentul Drăgan Jenicoff din Silistra.

Criminalul era acuzat că a ucis o elevă de liceu, din localitate, din răzbunare (fiindcă îi refuza avansurile amoroase).

Atacând cu recurs decizia Curții de fond, înalta Curte s. II a admis recursul și a casat cu trimitere hotărîrea de condamnare, pe temeiul că judecata a decis să aibe în vedere împrejurarea — și apărarea trasă din această împrejurare — că acuzatul suferea de epilepsie.

Procesul s'a trimis, prin casare, la Curtea de apel din București, s. I, și s'a rejudecat Vineri.

În răstimp s'a efectuat în cauză și o serie de expertize medicale pentru verificarea stării culpabilului.

Curtea având nevoie să delibereze, a amânat pronunțarea la 14 crt.

Procesul fraudelor dela revizoratul jud. Ilfov

Trib. Ilfov s. I — format cu

Trib. Ilfov s. I a terminat Vineri desbaterile în procesul de fals și delapidare de banii publici comis la revizoratul școlar al jud. Ilfov.

E vorba de fraudele de circa 400 mii lei făptuite de fostul revizor I. Volculescu.

S'au ascultat concluziile apărării. După care s'a amânat pronunțarea sentinței pe Vineri.

Refereu

Proprietarul imobilului din str. Tugomir Voevod 38 bis, d. V. Colibășanu, ceruse ordonanță prezidențială, conf. art. 66 bis proc. civ., pentru expulzarea d-nei Filipeanu dintr'unul din apartamentele ce ocupa la reclamant fără titlu și doar pe baza îngăduinței soției acestuia.

I s'a respins însă cererea ca neintrând în cadrele art. 66 bis.

Spre a hotărî astfel, presidentul instanței constatase că **în fapt** părăta locuia apartamentul de peste un an și că numărase chiar oarecari sume în contul chiriei — nedefinite — unuia dintre creditorii proprietarului; **și că în drept,** în orice caz, lipsind elementul urgenței și fiind discuție asupra valabilității plăților efectuate, textul incetează de a mai fi aplicabil.

D. Colibășanu a făcut apel, ce s'a judecat de trib. Ilfov, s. IV.

Tribunalul a admis apelul și reformând dispoziția apelată, a dat ordonanță de evacuarea intimatei.

Omor prin imprudență sportivă

D. jude instructor Papadopol a arestat și depus la Văcărești, pentru omor prin imprudență, pe învățătorul șomer, venit în București după plasament, Paul Dăscălescu din com. Ciumulești (Baia).

Numitul e învinuit că angajându-se într'o luptă, de diletanți, de box, cu bătăiul de serviciu Petru Angelescu (din magazinul I. Rădulescu, str. D. Sturdza nr. 14), l-a izbit în abdomen cu atâta putere încât adversarul a sucombat.

—xox—

PLASAMENT SIGUR

Vile complet terminate, construcție solidă, confort modern, cartier sănătos, arteră principală.

Calea Dorobanți 124

Prețul dela 600-1.350.000 Lei

Adresați-vă **Ing. P. MOCCIA**
Strada Col. Poenaru Bordea No. 16

Industriașii brutari din țară

Sunt convocați la congresul ce va avea loc în Capitală, Palatul Camerei de Comerț, în zilele de 8 și 9 Octombrie cor., ora 10 dim.

Uniunea G-lă a Ind. Brutari și Franzelari din România

In numele comitetului

Președinte, GRIGORE V. COSTESCU

Fel de fel

IN FIECARE ZI

Odobescu în întregime

Ne apropiem de încă un centenar. De pregătirile ce se cuvin încă nu am auzit.

Va trebui să cinstim veacul pentru Alexandru Odobescu cel mai mare prozator al literelor românești.

E și el un nedreptățit, aproape uitat, rămas numai în cărțile de școală pentru o notă obligatorie în catalog și un răspuns confuz la bacalaureat.

Viața lui somptuoasă și romantică s'a ascuns în umbra unei morți misterioase pe care singur și-a ales-o, iar de amintirea ei să nu ne apropiem cu vulgară curiozitate, ci cucernici așa cum am ridica un giulgiu ca să păstrăm într'o clipire vecia unui chip luminat. Să ne aducem aminte numai că era frumos și mândru, iar fraza lui avea avânt de vers. E cea mai înaltă culme din meșteșugul scrisului, însuflețirea cuvintelor care poartă în fraza ideală, svâcniri de inimă și ridicări de piept în răsuflet.

Numele lui Odobescu nu a fost steag de luptă în bătălia scrisului deși El a dăruit graiului nostru toate nestematele din ceeace atât de fericit numesc francezii „culoarea timpului". A inviat din cronici un grai nou, fără ca acest simț al datinei să se intituleze tradiționalism, fără ca tot ce înfăptuia caracteristic, să fie specific...

Vom mai avea prilej să ne scriem închinarea noastră, către Alexandru Odobescu; de acum însă ținem să aflăm că într'adevăr lumea noastră intelectuală își înseamnă îndatoririle. Nu se mai poate ca opera acestui clasic să rămâie în vinovată epuizare. Așteptăm o ediție completă care să cuprindă și acele volume pe care editorii le ocolesc de obicei — trebue înainte de toate în carte populară să reapar și „Tezaurul dela Pietroasa" și acea capod'operă nedreptățită „Istoria Arheologei" cuprinzând o parte numai din fermecătorul curs pe care Odobescu l-a ținut la universitate ca profesor.

Azi încă dacă deschidem un volum de așa zisă critică rămânem neplăcut surprinși de locul îngust și nepotrivit în care cei mediocri mai așează pe adevărații întemeietori al căror talent e încă viu — azi încă se măsoară strâmb locul unui Anton Pan sau Alexandru Odobescu, în vreme ce o buruiană de nume seci cresc pe pagini fără număr. Dar până mai ieri nu și în pictură Andreescu era ca și necunoscut față de succesul sarbăd al unor zugravi moderniști, iar în muzică un Ciprian Porumbescu nu înseamnă nimic față de... contimporani.

Comemorarea lui Odobescu cere înainte de toate o reeditare, și dacă nu se poate altfel să îl propunem între necunoscuții ce merită tipărirea.

Numai de n'ar fi prea târziu.

Adrian Maniu

Când maimuțele fumează

La grădina zoologică din Londra un cimpanzeu de toată frumusețea cu numele de Bubu era cât pe aci să ardă de viu cu pavilion cu tot. Cu toate că o tăbliță de pe cușcă roagă publicul să nu dea tutun maimuțelor sub nici o formă, un vizitator nepăsător oferi cimpanzeului o țigaretă aprinsă. Bubu o fumă cu deliciu până la capăt, dar aruncă mucul încă aprins pe dușumeaua acoperită cu pae; într'o secundă o flacăre imensă se ridică în mijlocul cușteî spre spaima celor prezenți. Din fericire păzitorul pavilionului de maimuțe reuși cu ajutorul unui aparat de stins să înăbușe începutul de incendiu. Nu numai Bubu, dar și semenii săi sunt amatori de tutun.

Veterinarul le interzice însă fumatul, el fiind periculos acestor animale, expuse în Europa să contracteze ușor tuberculoza.

Maimuțele reușesc totuși să fure țigări sau să înduplece prin gesturile lor atât de hazlii pe câte un vizitator care le oferă, aprinsă gata, țigarea oprită.

„Nu mai văd!"

Un boxer cunoscut, Ronnie Knight, a primit, în cursul unui match recent, ținut la Londra, o lovitură atât de nenorocită în tâmpla dreaptă, încât ridicând mâinile deasupra capului, începu să strige cu disperare: „Nu mai văd! Nu mă văd!" Publicul, în culmea emoției, ceru încetarea matchului; Knight fu dus de mână în cabina sa unde doctorii constatară că nervul optic fusese atins.

Antract sguduitor

La Aberdeen, în Anglia, pe când se oficia slujba morților într'o familie unde o doamnă în vârstă încetase din viață, preotul care se afla lângă sicriul deschis opri brusc ceremonia, susținând că văzuse pe fața decedatei o licărire de viață. El refuză să continue slujba până la sosirea unui doctor. Medicul chemat în grabă examină timp de 40 minute cadavrul, fără a descoperi însă vre'o urmă de viață. După această zguduitoare întrerupere, ceremonia înmormântării își reluă cursul.

CÂND ARE CINEVA ZILE

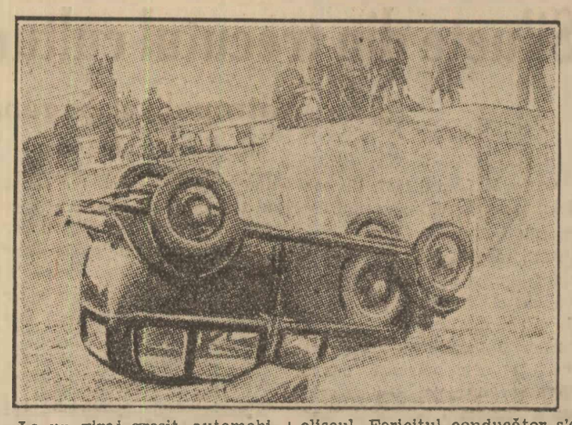

La un viraj greșit, automobilul s'a răsturnat așa cum arată clișeul. Fericitul conducător s'a ales numai cu câteva sgârieturi.

acum cincizeci de ani

Citim în „Universul" din 8 Octombrie 1884:

= **MANEVRE.** — In zilele de 17, 18, 19 Octombrie, brigada concentrată actualmente la marginea orașului Târgoviște, va face manevre sub comanda colonelului Logadi, în apropiere de satul Lucieni, avându-se ca obiectiv apărarea podului care se află în vecinătatea acestui sat.

= Săptămâna aceasta a căzut pe munții din jud. Dâmbovița o zăpadă ca în lunile de plină iarnă. Asemenea și în jud. Prahova a nins, causând un frig care se resimte foarte tare în Ploești.

= Ieri s'a făcut subscripția împrumutului de 16.000.000 lei al comunei Bucureștilor. La orele 3, când s'a închis subscripțiunea la Banca Națională, se subscrisese numai în Capitală peste 16.000.000. Subscripțiunea trebuia să se mai facă la sucursalele Băncii Naționale din județe, la Berlin și la Francfort.

= Aflăm cu o deosebită plăcere că se proectează formarea în Capitală a unei societăți macedo-române care, întrebuințând toate mijloacele morale și frumoase pentru a îmbunătăți starea și a ridică prestigiul Românilor macedoneni aflători în țară, va avea de scop și cultivarea limbei și literaturei naționale între frații români din peninsula balcanică.

Această societate, al cărei nume s'a hotărât a fi: Liliceea, cuvânt curat macedo-românesc (latinește lilex= iris), are de fundatori pe mai mulți studenți români din Macedonia veniți spre a se adăpă la fântâna științei și culturei românești și a se întoarce apoi să predice în dulcele grai românesc deșteptarea și desvoltarea Românismului dincolo de hotarele din ziua de azi ale țărei, în România Aureliană.

DE AZI PE MÂINE

Disperarea lui nenea Mache

Oricât de neverosimil și abracadabrant ar părea acest eveniment, dar nenea Mache vrea să se însoare. Văduv de vre-o 13 ani, divorțat de un an și câteva luni, nenea Mache Corcofescu, lovit de o curioasă amnezie, cade din nou în recidivă și vrea să se însoare. Unii din d-v. poate că îl aprobă, cei mai mulți însă sunt siguri că îl dezaprobă. Și îl dezaprobă mai ales pentru forma curioasă pe care a ales-o ca să-și clădească un nou cămin: Un anunț.

Fereasca Dumnezeu să vă închipuiți că ași fi protivnic sistemului anunțurilor în gazete, dar să vezi un om care e prin vârsta lui (55 ani) mai mult de cât în toată firea, dând următorul anunț la „mica publicitate" e cel puțin amuzant.

Domn serios, cea mai frumoasă vârstă, dorește căsătorie persoană bine din toate punctele de vedere. Intermediarii excluși. A se răspunde la ziar pentru M. C.

Credeți poate că nenea Mache a primit maldăre de scrisorele și cărți poștale? Vă înșelați! O singură carte poștală palidă a venit să confirme speranțele lui nenea Mache și... din nenorocire să i le trubure. Căci cartea aceasta poștală i-a provocat lui nenea Mache, cea mai crudă dezamăgire. Asculta-ți-l!

— Păi nu-ți spuneam eu de atâtea ori băiatule că femeile sunt așa și pe dincolo. Mă, dacă regret ceva e că nu sunt misogin! Cine crezi tu că e persoana care mi-a răspuns la anunțul meu anonim?

— De, nene Mache, știu și eu...

— Caterina.

— Caterina? Cine e Caterina?

— Logodnica mea băiatule!... Eh, să mai ai încredere în femei....

KEOPS

O plantă explozibilă

Botanistul francez Jean Perrier a suferit un accident cât se poate de ciudat.

Un dulăpior care se găsea pe biroul său a fost prefăcut în țăndări de o explozie formidabilă și neînțeleasă.

Câteva țăndări de sticlă au sărit în ochii botanistului, care a trebuit să se supună în aceeași zi unei operații, din fericire, perfect reușită.

E interesant de știut cauza exploziei din senin: Perrier avea în dulăpiorul cu pricina mai multe seminte ale unei plante pe care a adus-o din America de Sud, cu ocazia unei călătorii de studii.

E sămânța unui arbust numit Hura Crepitans, care, când se usucă, plesnește atât de puternic încât dă impresia unei explozii, ceeace s'a și întâmplat.

Soția botanistului, care se găsea într'o cameră de alături, a fost atât de speriată de sgomotul exploziei încât a crezut că s'a comis un atentat cu arma asupra soțului ei și a început să strige după ajutor. Perrier și-a compensat spaima cu experiența interesantă ce a făcut-o.

JOCURILE NOASTRE

Seria XVII-a

No. 3. — Triplu pătrat de cuvinte incrucișate

* * * *	**Punct cardinal**
* * * *	**Animal**
* * * *	**Pericol posibil**
* * * * * * *	**Rege dac**
* * * * *	**Oraș în Congo belgian**
* * * * *	**Prieten**
* * * * * * *	**Țară în Grecia Antică**
* * * * *	**Preot italian** (1515-1595)
* * * *	**Rege al iudeii**
* * * *	**Operă de Verdi**

Vertical la fel

N. B. — Deslegările jocurilor se vor trimite după terminarea seriei de 6 jocuri.

Seria XVII-a
CUPON PENTRU JOCURI
Nr. 3
8 Octombrie 1933
„UNIVERSUL"

Azi, Duminică 8 Octombrie c., la ora 11 jumătate dimineața, se va face în sala de festivități a ziarului „UNIVERSUL", Str. Brezoianu nr. 23-25, București, tragerea premiilor oferite deslegătorilor jocurilor din Seria XVI-a.

Deslegătorii și cititorii sunt invitați a asista la tragere.

Cum se cunoaște aurul

Se udă un bețișor în acid azotic și se atinge obiectul pe care vreți să-l încercați. Dacă locul atins devine albastru sau verzui, e semn că obiectul încercat e de aramă sau conține o mare cantitate de aramă.

Dacă locul atins cu acid nu-și schimbă culoarea însemnează că obiectul e de aur pur, fără aliaj.

Muncitori cu vechime

La Amplepuis, pe valea Ronului există o veche țesătorie unde lucrează trei surori, d-rele Besacier, care totalizează 154 de ani de serviciu. Françoise Besacier are 64 de ani de serviciu, Antonia 46 de ani și Margateta 44.

In aceeaș uzină altă lucrătoare are 65 de ani de serviciu. Proporția personalului foarte vechiu este excepțional de mare în uzinele dela Amplepuis, de oarece găsim aci 14 lucrători având fiecare peste 50 de ani de serviciu, 24 de lucrători cu peste 40 de ani și 26 cu peste 30.

Devotamentul acestui personal atât de credincios merită să fie menționat.

Cărțile primejdioase

Profesorul Tanon dela facultatea de medicină din Paris, profesor de igienă și inspector general al serviciilor tehnice de igienă, a atras de curând atenția publicului asupra pericolului ce-l prezintă pentru copii cărțile de școală cumpărate de ocazie sau cele împrumutate dela unii la alții. Profesorul Tanon este convins că sfaturile sale nu vor fi ascultate; el stăruе totuș în răspândirea preceptelor sale, susținând că educația publicului nu se poate face decât incetul cu incetul. Scarlatina, difteria, vărsatul și tuberculoza se răspândesc ușor, după teoria savantului igienist, prin cărțile vechi. Doctorul Tanon este împotriva bibliotecilor populare, care nu iau măsuri pentru desinfectarea periodică a volumelor.

Pe talpa ghetelor

La târgul de încălțăminte și pielărie ținut de curând la Londra, d-șoara Ivy Thompson a câștigat cupa de argint ce se oferă celei mai dibace lucrătoare. La această expoziție—cea mai mare din lume—au fost expuse toate felurile de pantofi și de ghete pe care fantazia omenească și le poate închipui. Nimeni nu avusese însă, până la d-șoara Thompson, ideea de a reprezenta tablouri pe tălpile încălțămintei.

Cu ajutorul a 10.000 de culișoare extrem de mici harnica lucrătoare a realizat pe talpa unor pantofi un peisaj în perspectivă și un păun, iar pe tocuri doi trandafiri. Dela depărtare tablourile pantofăresei artiste aduc cu miniaturile pictorilor flamanzi din secolul al 17-lea.

Primăreasa din Brighton

Frumosul oraș Brighton, de pe coasta engleză a Mânecei, unde societatea selectă din Londra își petrece „week-end"-urile și sărbătorile, și-a ales ca primar pe Miss Margaret Hardy, fostă inspectoare în serviciul municipiului și membră în consiliul comunal al orașului.

Miss Hardy a fost decorată în timpul războiului, pe frontul francez; a luat în urmă parte activă la numeroase opere de binefacere din Anglia și a participat în 1922 la lucrările conferinței Păcei.

Miss Hardy este prima femee căreia i s'a încredințat în Anglia gospodăria unui oraș.

Note medicale

TRATAMENTUL HIGIENIC AL TUSEI CONVULSIVE

Izolarea copilului bolnav trebue să fie cât mai grabnică și durează 30 zile. Copilul să fie depărtat de focare de infecție. Camera să fie mare, bine aerisită, cu temperatura de 16—18 gr. Să se culce în pat cei nervoși, cei debili, cei febrili; să se pună un paravan în jurul patului. Atmosfera să fie saturată cu vapori antiseptici.

Ca alimentație, alimentele să nu încarce stomacul; să se dea în mese cu cantități mici alimente și după quinte: lapte, suc de carne, gălbenuș de ouă, pure de cartofi, compoturi.

Se va însemna numărul quintelor. In timpul quintei copilul va sta jos, plecat înainte, i se va sprijini capul și i se va curăți gura de salivă și bale, pentru a evita sufocația.

Este bine ca picioarele sugacilor să se înfășoare în vată. Rufele murdărite se vor desinfecta în creolină și se vor fierbe imediat.

La începutul bolii, copilul se va ține în casă, căci frigul, vântul, praful expun la complicații. Se face antisepsia nasului și a gurii.

Ca tratament abortiv, imediat după contagiu suspect și înainte de apariția quintelor se injectează 5—10 cc. ser sau sânge total dela convalescenți de tuse convulsivă sau dela mamă.

In convalescență, copilul nu mai este contagios din săptămâna 5-a. Se va schimba aerul. Se recomandă plimbările în aer.

Convalescentul va fi supraveghiat de aproape.

Dr. P.
(Journal des praticiens).

Pentru banii Dv. buni, doriți îmbrăcăminte bună!

Este o risipă să cumpărați o îmbrăcăminte de calitate inferioară, atâta vreme cât „CEHO" vinde calitățile sale renumite INCOMPARABIL DE EFTIN

CEHOSLOVACA

București: Str. Berzei 94-96-100 • Bul Elisabeta 8-10 • Cal. Griviței 159
Ploești. P-ța Unirei 21 • Galați: Str. Domnească 14 • Craiova: Cal. Unirei 39
Brasov: Mag. N. V. O. Westemean

Ziua sportu lui făgărășan

— Marile concursuri ale bat. 3 inf. uș. —

Făgăraș, 8 Oct.

In cursul zilei de astăzi, vor fi pe terenul de sport din parcul orașului mari și variate concursuri sportive organizate de batalionul 3 infanterie ușoară din localitate.

Concursurile se vor bucura de patronajul unui cotidian bucureștean și sunt dotate cu o cupă.

Ele au rostul de a sărbători prima promoție de sportivi, creiați de asociația sportivă a batalionului 3 infanterie ușoară.

Această asociație, înființată foarte curând din dragostea pentru ideea educației fizice a d-lui colonel Mihail Victor, comandantul bat. 3 inf. ușoară, a vădit în decursul unui interval foarte scurt, frumoase calități evidențiându-se în toate domeniile sportive, dar mai cu seamă în foot-ball, unde echipa militară a reușit să învingă în toate întâlnirile, dovedindu-se cea mai puternică formație din regiune.

Este cu atât mai lăudabilă activitatea sportivă a batalionului-model din Făgăraș și cu atât mai demnă de aplauze este munca d-lui col. Mihail Victor, cu cât ea vizează un tărâm foarte prețios nouă: armata.

Inceputul frumos al asociației militare din Făgăraș este primul pas către o activitate rodnică pe care vom ști s'o relevăm întotdeauna.

Concursurile de astăzi cuprind probe atletice și matchuri de voley-ball, oină și foot-ball.

Vor asista notabilitățile civile și militare ale orașului, iar ideea de sport va cunoaște o largă difuzare, în sânul populației civile.

—xox—

Frământările din Spania

Madrid, 6 (Ullstein). — *In Catalonia a fost proclamată așa zisa „stare de alarmă", care e o formă atenuată a stării de asediu.*

Lucrătorii dela uzinele de apă și electricitate din toată provincia au proclamat greva.

Politia din Madrid e de două zile pe picior de alarmă, deoarece sunt temeri de demonstrații din partea socialiștilor.

Arteriosclerosa
și noul ei tratament
SKLEROSYRUP Prof. Dr. MLADEJOWSKY

Sklerolsyrup Prof. Dr. Mladejowsky este singurul medicament, care acționează în mod sigur asupra Arteriosclerozei. Sklerolsyrup este foarte răspândit atât în țară cât și în străinătate, prin faptul că este recomandat de către toți medicii, cari l-au încercat asupra bolnavilor lor. Atât medicii cât și pacienții ne-au scris nenumărate scrisori de mulțumire, prin cari recomandă tuturor bolnavilor de Arterioscleroză acest medicament binefăcător.

După cura de 5 flacoane tensiunea arterială scade la normal, durerile caracteristice din inimă și brațul stâng dispar, bolnavul nu mai suferă de amețeli și respirația anevoioasă și starea generală este ca a unui om sănătos.

Un bolnav din Praga scrie Profesorului Mladejowsky, creatorul Sklerolsyrupului, care locuește în acelaș oraș, următoarea scrisoare:

Sklerolsyrup este un medicament minune. Nu știu unde aș fi ajuns dacă nu mi s'ar fi atras atenția asupra lui.

Dumnezeu să vă binecuvinteze

ss) M. NECHANIKA, Praga

Un medic, bolnav de Arterioscleroză, care a încercat fără succes nenumărate tratamente și medicamente, scrie următoarele:

Vă comunic, că Sklerolsyrup Prof. Dr. Mladejowsky a săvârșit minuni asupra boalei mele. Durerile pectorale au dispărut aproape cu totul și mă simt în genere incomparabil mai bine.

(ss) Dr. A. KREICHEL

Deasemeni o scrisoare a marelui internist francez Prof. Dr. Jarowsky cunoscut în toată lumea și pe care vin să-i consulte bolnavi din întreaga lume:

Mă grăbesc să vă comunic îmbucurat, că succesele mele obținute în două cazuri cu Sklerolsyrup, au fost într'atât de uimitoare, încât ar fi o minune, dacă acesta ar fi cazul și în viitor.

Vă rog transmiteți D-lui Prof. Dr. Mladejowsky felicitările mele pentru minunata D-sale creație...

Pentru Diabetici Sklerolsyrup „D" preparat fără zahăr.

Cereți gratuit la farmacii și droguerii sau prin poștă la Dep. G-ral E. & L. Cioară, Buc., str. Stelea 23, broșura „Arteriosclerozа și noul ei tratament cu Sklerolsyrup, Prof. Dr. Mladejowsky".

De Răceală Păzește-te la Târgueli

TESTA
COMBATE și VINDECĂ
RĂCELI - GRIPĂ
JUNGHIURI - NEVRALGII
DURERI DE CAP și DINȚI
De avut pretutindeni.

Cereți la toți librarii și depozitarii de ziare
Tablele de anuitați și Dobândă compusă de d. profesor G. Naneș

Reclama este sufletul comerțului

Din Duminică în Duminică

Familie cu principii

Inainte de a-l da pe uşă afară, ca pe o slugă necredincioasă, şefu-l îi ţinuse un mic discurs:

— „In definitiv d-ta, om cu licenţă, nici nu puteai sta pe o leafă mizerabilă de 3—4000 lei pe lună! Să fiu eu de vârsta d-tale, mi-aş lua ghiozdanul şi m'aş duce la judecătore: mai mult decât aici tot aş scoate, măcar să am un proces pe săptămână.

Gotcu a plecat, pentrucă nu avea încotro. Dar nu l-a convins şeful: l-au dat afară, pentru că e licenţiat, căci şeful adăugase:

— „Lasă locul unui băiat fără titlu. Aia cel puţin, inculţi, aşa cum sânt, se agaţă cu dinţii de serviciu şi nu-l mai părăsesc. Asta e pasiunea lor. Viitorul d-tale e însă larg deschis".

Nu l-a convins şeful, pentrucă pe fratele lui l-au îndepărtat, deasemenea, din serviciu, dar pentru un motiv contrariu: că n'a avut licenţă, acum zece ani, când i s'a dat în primire un toc frumos şi un registru solos.

Neavând ce face, căutase „meditaţii".

Pătrunzând în biroul milionarului Geantă, se gândea la Dinu, meditatorul d-rei Eliza Ionescu, din strada Batiştei. D-na Ionescu, în ziua când Eliza lipsise dela lecţie, îl sărutase pe ochi şi pe gură cu pasiune smintită — cum zicea Vlahuţă. In urmă, venise mama lui Dinu, din propria ei iniţiativă, să ceară mâna d-şoarei Eliza şi fusese luată în râs. Pe Gotcu îl obseda exclamaţia lui Dinu, dela sfârşitul nuvelei:

— Ce nebună, ce sfântă eşti tu măiculiţă!

Păşind în palatul d-lui Geantă, strălucitor de cristale şi rame late, aurite, tânărul se aştepta să fie întâmpinat de o doamnă Ionescu oarecare şi poate chiar sărutat pe ochi şi pe gură, cu pasiune smintită. Dar, când intră în birou, îl îngheţă figura încruntată a bogătaşului. Acesta îi vorbi respicat:

— Eu sânt un om modern: detest vechile principii pedagogice. Iţi atrag atenţiunea că vei avea a face cu doi elevi silitori. In contact cu ei, mai ales că este şi o domnişoară la mijloc, vei avea nevoe de mult tact. Să fii răbdător, d-le Gotcu. Vei obţine cele mai bune rezultate prin blândeţe. Eu îmi am principiile mele, în materie de învăţătură. Plătesc onest, dar înţeleg ca dascălii copiilor mei să nu-mi calce principiile. Admit orice, dar principiile mele trebue să fie sfinte în această casă. Nimeni nu se poate atinge de ele. Nădăjduesc că am fost înţeles.

— Da, d-le Geantă, răspunse Gotcu sfios, mă voi feri să mă ating de principiile dv.

— Incă ceva: te rog, foarte mult, să nu-mi surmenezi copii. Să înveţe încet, frumos, să-şi obţie diplomele, dar să nu se obosească.

Abea eşi din birou şi Gotcu fu întâmpinat de o servitoare cu bluză albă şi foi negre:

— Vă poftesc coniţa până la dânsa.

M-me Ionescu îşi face apariţia, îşi zise funcţionarul suprimat, cu gândul la sărutările lui bietul Dinu. Fără să se ridice depe sofa, frumoasa d-nă Geantă — ceva cam prea groasă şi cam prea ţipător îmbrăcată — îi întinse o mână rotunjoară, până în dreptul nasului:

— D-v. sânteţi d. Gotcu, noul profesor al copiilor mei? Ţineam foarte mult ca, înainte de a începe lecţiunile, să stăm puţin de vorbă. In materie de educaţie eu îmi am principiile mele. Unii susţin că sânt învechite, dar eu le socotesc solide. Aşa am crescut şi eu şi tot astfel ţin să-mi cresc copii. Se ştie că şcolile cele mai bune din lume sânt cele englezeşti. Iată dece sânt partizana ideilor anglo-saxone, în ceeace priveşte învăţătura. Trebue să ştiţi, dela început, că vei avea a face cu nişte copii slabi, aş putea zice chiar leneşi. In contact cu ei se cade să fii foarte serios. Vei reprima, cu severitate, orice act de independenţă, vei pedepsi lenea la învăţătură. Urmând principiile mele, vei avea aprobarea mea. Dacă, într'o zi, va veni la mine, unul din ei, cu obrajii roşii sau cu urechile ca focul, eu te voi felicita şi voi continua opera d-tale, ca să nu le dau nas. Gotcu îndrăsni să protesteze:

— Vai de mine, doamnă, mai ales că este şi o domnişoară la mijloc, vorba d-lui Geantă.

— Foarte rău că d. Geantă a ţinut să vorbească, înaintea mea, cu d-ta. D. Geantă la prăvălie, aici eu am cuvântul, principiile mele trebuesc respectate! Te rog să-i pui pe lucru, să muncească din răsputeri, că au rămas în urmă şi o să facă familia Geantă de râs. Să ştii, d-le Gotcu, că aici, în casă, vei trăi bine, dar cu o singură condiţie: să respecţi principiile mele.

In odaia d-şoarei Geantă, elevă în clasa doua gimnazială, găsi pe masă un caet cu versurile lui Morven Le Gaëlique:

„Faites que je granisse vite
Et donnez-moi un bon mari,
Qui ne soit pas trop ivrogne
Et qui ne me batte tous le soirs"

Iată că intră şi mica domnişoară, roşindu-se că meditatorul şi-a aruncat ochii pe caetul ei. Gotcu îşi zicea:

— Cam grăbită, dar modestă fată! Domnişoara nu-l lăsă să se gândească mult:

— D-le profesor, înainte de a începe, ţineam să vorbesc puţin cu dv. Lui Gotcu se sbârli părul în cap:

— Ştiu, d-şoară, în materie de educaţie, vă aveţi principiile dv.

— Da. Tocmai! Atât eu, cât şi fratele meu, detestăm pe meditatorii severi şi ne batem joc de cei prea îngăduitori. Calea de mijloc este cea mai bună.

... Iată cum s'a făcut că Ion Gotcu a rămas tot fără serviciu: era greu să respecte, în acelaş timp trei feluri de principii, mai ales „când este şi o domnişoară la mijloc".

CONST. RAULEŢ

Septembrie 1933.

POPAS*)

Se nărueşte viaţa în timp şi se dăstramă,
Necunoscutul soartei îmi străjue cărarea
Şi'n necuprinsul firii, tresaltă-viu, chemarea
Durerilor ascunse, în frunzele de-aramă.

E totul plin de sgură, de colb e plină zarea,
Şi sufletul, cenuşă, ar vrea să-şi facă samă —
De dorul tău, iubirea a prins în piept să geamă,
Şi chinuită plânge 'n tăcere depărtarea.

Auzi? un murmur, par'că, a tremurat pe-aproape,
Mânuitorul vremei opritu-s'a o clipă,
Din unda veciniciei, amarul să-şi adape.

Apoi acelaş cântec al vieţii se'nfiripă...
Un om în agonie pluteşte peste ape
Şi moartea întârzie să 'ntindă-a ei aripă...
Manon - Manon, acuma, de-ai fi măcar aproape!

*) Din ciclul de sonete *„Des Grieux plânge"*, care va apare în curând.

DE CE?

Dacă ştiai, Manon, dintr'u'nceput,
Că dragostea mea n'o să înflorească,
Că tot ce-a fost va fi un biet trecut
Crustat în huma noastră pământească,

De ce-ai lăsat iubirea să se nască
In sufletu-mi anemic şi durut?
De ce-ai urzit în gândul meu să crească
Mirajul vieţii noului născut?

De ce Manon ai picurat otravă
In sufletu-mi de-atâtea sbuciumat,
Când idol te-am făcut 'nălţându-ţi slavă?

De ce, Manon, ai picurat otravă
Şi-ai mai împins în larguri o epavă,
Când tu din prima clipă m'ai trădat?

CODIN LAZARESCU

ÎNCHINARE

Sus cupele, în cinstea vieţei
Ce râde'n Maiul înflorit,
Să ne găsească sfântul soare
Cu ochii către răsărit.

Cântaţi în ritmul învierei
Ce tânără palpită'n zări,
Cântarea triumfală urce
Albastrele tării scări.

Şi 'nvăluiţi-vă privirea
In creatorul vieţei foc,
Sfidaţi durerea, ce deschide
Cărare pentru nenoroc!

De-ar sângera'n izvoare rana,
Zbucniţi în cânt de biruinţă,
Căci numai slabii plâng pe cale
Şi mor învinşi de suferinţă!

I. U. SORICU

Din amintirile unui călător

Ingîndurarea înoptatului prin munţi

Iubesc şi înţeleg farmecul şi greul drumului pentru că fac călătorii multe prin propriile-mi puteri — nu cu automobile —, aşa după cum cine nu înoată în mare nu o poate admira în totul. Am lăsat în urmă căsuţele pitoreşti cu pridvor plin de flori, fetele oacheşe cu ochii aprinşi. Merg printre munţi pe drum pustiu ce aminteşte de oameni numai prin clădirea căsuţelor vechi pentru isvoare şi prin troiţele dăltuite de umili artişti populari plini de credinţă. Ţăranii vor să-l vadă pe Dumnezeu şi pe drum pe când noi orăşenii n'avem ades nici icoane în casă.

In laturile drumului cresc munţii cu lespezi cari par uneori nişte valuri pământii sburlite, alte ori au tăişuri ce închipuie săbiile unor uriaşi. Bicicleta mea şueră prin nisipul drumului şi fruntea se răcoreşte de vântul fugii printre podoabele pământului înălţate spre cer — munţii.

Se înserează. De ce, când rătăcim în singurătăţi, noaptea, timpul când ar trebui să primim moartea periodică, numită somn, în besnă, simţim mai mult dezolarea soartei noastre? Totul în juru-mi s'a făcut cenuşiu. Cenuşiu pe care-l presimţit, curgător după vâjâit e râul din jos de drum; cenuşiu încgrit şi plin de ameninţare e codrul de pe munţi; şi cerul e cenuşiu — mai deschis—dar mai înfricoşător de cât orice prin imensitatea necunoscutului său. Totul inspiră teama pe care o avea strămoşul primitiv — chiar şi isvorul care gâlgâe din stâncă. Ştii basmul cu balaurul care pândea pe lângă fântână? Ciudată spaimă îţi dă isvorul ce şerpueşte — din ce? — din piatră! Civilizaţia orăşenească a adormit frica de misterele ce ne înconjoară, toropind-o prin beţia luminilor electrice pe care oamenii le înmulţesc spre a nu mai vedea întuneric în vârful nasului. Chiar cerul privit dintre oameni pare frumos şi bun...

A uitat groaza de necunoscut omul nou, şi prin dăltuiri frumoase de stânci alese, la cari s'a închinat, apoi prin vorbire îndemânatică, prin obiceiuri numite religii. Mai ales ne-am ucis frica adevărată prin carnea femeii care nu ne mai slujeşte roabă ca odinioară, ci ne mângâie plăcerile înmulţite bolnav.

Acuma noaptea, în codrii de pe munţi, s'a redeşteptat în mine frica adevărată, străveche, şi tremur mergând pe bicicletă ca altă dată Făt Frumos pe cal. Acela ştia bine să-şi ascundă frica.

Tovarăşul pe care mi l-am găsit pe drum zise: „Nu mai pot pe bicicletă; hai pe jos să ni se desmorţească picerii".

Izolat, simt pentru acest semen o prietenie nemângâiată. Coborâm depe bicicletă, ne suim din nou. Trecem pe lângă un pâlc de ţărani întârziaţi pe drum dela muncă. In întuneric, galbeni, cu coasele vinete, în spinare, par nişte simboluri ale morţii de pe zidurile negre ale bisericilor vechi. Uitai că bătrânii ne-au apărat naţia cu coase strălucitoare şi cu topoare grele.

Unul, pe care eram să-l calc, strigă în urma noastră: Pune-ţi lampă, domnule! — „N'avem bani, că e criză" — Cine merge pe roate are parale!".

Mă bucur de isteţimea lui, apoi, cum tovarăşul meu tace, îmi deapăn gândul despre micimea mea. Niciodată nu te simţi mai umilit decât când îţi aminteşti de moartea iubirei tale — pentru că tocmai pe femee am ales-o să ne facă a uita neantul. Intr'o fulgerare de amintire, retrăesc stingerea unei iubiri, desăvârşit pierdută.

Minţii spre a mă însoţi cu o femee care să aibe sufletul cultivat. Mi s'a făcut silă de gâşte, de când m'a întrebat una, privind un portret al lui Napoleon agăţat în camera mea: — „Ala e tatăl tău?"

Minciuni spre a avea plăceri imediate prin ea, care minte spre a se căpătui, dar natura râde de noi şi ne leagă cu iubire nebunească, minciuna eternizării, isvorul luminos al increderii în minciună şi fericire.

„Si le mensonge n'est plus, s'en est fait du bonheur".

Natura ne-a dat vicleniie spre a ne arăta slăbiciunea, cum ai mitui o slugă. Apoi valul mării se retrage de la ţărm, piere vultoarea albastră şi rămâne ţărâna fundului, îmbătată de ierburi cleioase. Rămân regretele, spurcata gură a lumii morale...

Singura realizare a iubirii e durerea. Sentimentalism.

„Nous volons au passage un plaisir clandestin".

Iar singura bucurie a omului serios, progresul, e întemeiat prin cultivarea nemulţumirii; această mizerabilă viaţă să ştii bine să o nemulţumeşti, să chemi în ajutorul desăvârşirii tale timpul, timpul care te târăşte spre moarte.

Iubesc totuş cu înviersunare viaţa şi mi-e groază de orice pericol ce ar nimici-o. De aceea, sufletu-mi curajos în trupul înodat de muşchi tari ştie să simtă amarnic frica, atunci când viaţa e în nesiguranţă.

Gândesc, copleşit de înălţimea neagră a munţilor, că numai întâmplarea face să nu mă sdrobească vre-o stâncă agăţată deasupra drumului meu.

La ce ar folosi prudenţa? Trăim din mila unui fiecunoscut crud.

Intre timp, prietenul meu se suie cu bicicleta pe un morman nevăzut de pietriş şi cade ca o scândură. Indrug banalul — „Ce-ai găsit?" Răd nervos, îl ajut şi obosiţi de urcuş lăsăm să ne ducă la vale micile maşini, cu o iuţeală care ne lăcrămează ochii.

Ajungem spre o lumină şi uit tot greul gândului din întuneric. Mă simt din nou tare şi mândru.

D. AL. NANU

Turnu Roşu, 19 August 1933.

Siluete din trecutul cultural al Sibiului

Mitropolitul Şaguna

(I. Călugărul Andrei)

Carlovăţ. Leatul 1837. Un castel muşcat de rugina vremurilor, proptit în dumbrava de paltini uriaşi, răsfrânge în reflexe de sidef lumina apusului timpuriu. In castel, în mulţimea chililor lui mohorîte de umbra rafturilor îmbulzite cu cărţi, hrisoave şi acte mărunte, pustiul râvneşte veşnicia. E doar arhiva şi biblioteca patriarhiei sârbeşti. Un călugăr stingher, îndoit peste o masă ce geme de povara cărţilor şi a hrisoavelor, este singurul crâmpeiu de viaţă. Răsfoieşte nervos şi pripit filele şi din când în când trece cu slovă măruntă în albul caietelor îngrijite, ceeace găseşte de preţ prin acte şi cărţi.

Deodată îşi îndreaptă boiul şi aruncându-şi capul pe spate se ridică şi se apropie de fereastra cu geamuri mărunte şi multe. O deschide şi respiră adânc aerul plin de sănătate şi farmecul primăverilor.

Cerul limpede se coboară, pe semne, să sărute cu lumina lui însângerată haina de călugăr a tânărului Andrei Şaguna, care răsărit în pervazul ferestrei, pare un zeu în preamărirea strălucirii eterne.

In suflet, în adâncul sufletului, simte cu popasuri de linişte un fior nervos, care îl face nesigur pe gânduri şi sentimente şi-l ispiteşte să lunece în lumea amintirilor.

Un surâs cu umbre de nostalgie îi răsare în ochii mari, catifelaţi şi-i luminează faţa umbrită de întunerecul bărbii îngrijite şi al mustăţilor aspru retezate deasupra buzelor. Zâmbind ştrengăreşte îşi rosteşte numele de călugăr, numele Andrei, ce i-se pare stăpânit de taină. Şi inima îl tremură ca de o bucurie îndepărtată...

— „Andrei! Părinte Andrei! răsună în clipa aceasta un glas adânc poruncitor. E glasul patriarhului Stratimirovici, care intrase pe neaşteptate şi fără zgomot în chilie.

Călugărul Andrei, înflorat, se întoarce, pleacă fruntea spre patriarh şi smerit îi sărută mâna. Patriarhul aşezându-se într'un jilţ din apropierea ferestrei, îi învăluie cu blândeţea privirilor părinteşti şi îi grăieşte:

„Să nu te mire venirea mea neobicinuită la tine. Sunt bătrân. Simt cum moartea îşi grăbeşte umbrele spre mine. Vreau să-ţi vorbesc în plină linişte, nestânjenit de nimeni şi de aceea am venit în pustiul călugăriei tale. Porţi în sufletul tău acel belşug limpede de tânăr, care va fi izvorul nemuririi tale. Din fiinţa ta, din fiecare gest al tău radiază snopi de lumină şi căldură iar din chilia ta de călugăr se răspândeşte mireasma unei tainice şi cuceritoare suveranităţi. Dar când mă uit în ochii tăi, în profilul tău, îl văd întotdeauna sculptat într'o durere de taină".

Şi Andrei, înflorat fulgerător de bucuria conştiinţei că poartă în fiinţa sa o taină, răspunde cu smerenie:

— „Hrănesc în suflet spaţiul lumii ce se naşte şi dragostea lumii acestela, pe care o simt venind spre mine şi ale cărei chemări le aud strigându-mă din slova fiecărui hrisov ce citesc cu jertfa plăcerilor afrodiziace şi a odihnelor leneşe. Când omul gustă din lumina cunoştinţei, vede cu o nebănuită limpezime datoria ce îmbracă forme de farmec şi care te îmbată cu muzica paşilor spre eternitate.

Vorbea turburat, poate chiar iritat, trudindu-se să spună lucruri nelămurite, pentru a ascunde taina ce o simţea sbătându-se în suflet.

— „Excelenţa Voastră ştie că vin din mari depărtări nordice, deşi strămoşii mei s'au răsfăţat în lumina soarelui de miazăzi. Poate de aceea sufletul mi-e clădit pentru mari depărtări, ca prora corăbiilor mari. Şi simt vântul ce o să mă salte în vrajba neamurilor, vânt care nu-i altceva decât credinţa ce mi s'a urzit în suflet, acolo departe în târgul tuturor plăcerilor teresere, în Pesta, unde în casa lui Grabowsky am ascultat cu evlavie înflăcărateie dispute ale lui Samuilă Klein, Şincai, Petru Maior şi comunicările lui Carcalechi, pe care neastâmpărul cărturăresc îl împingea fără răgaz pe drumul Bucureştilor şi înapoi.

Bătrânul patriarh îl întrerupse:

— „Nu ştiu ce putere mă îndeamnă să-ţi mărturisesc, că te iubesc ca pe fiul meu cel mai scump, mai duhovnicesc. Te-am ridicat pe treptele ierarhiei bisericeşti înaintea tuturor cu gând să te leg de biserica mea, cea sârbească. Dar ţi-am simţit adeseori ispitele de evadare. Poate ai tot dreptul să faci. Eu nu te voi opri, nu te pot opri, căci mă împiedică moartea, care aleargă în urma mea. Aş dori însă să ştiu ce te-a putut hotărî să te închizi, la vârsta de 25 ani, tu ispită de frumuseţe bărbătească, în chilia umbrită de sărăcie şi înflorată de chinul înfrânărilor?

„Eşti frumos şi tânăr. Boiul tău este al arhanghelilor, lumina ochilor tăi a serafimilor glasul graiurilor tale al unui Mesia.

„Da, eşti o înfăţişare de înaltă nobleţă şi nepilduită frumuseţă, mirui tă de înţelepciunea divină!"

Bătrânul tăcu, căci îl tulbura fruntea largă şi întunecată a călugărului Andrei, asprimea nobleţei şi ochii lui luminoşi de nomad macedonean, cari răspândesc atâta iubire de oameni.

Călugărul Andrei, care în copilărie văzuse cum se nasc răurile tumultoase, ţâşnind din coaste de munţi, umflate de vântul depărtărilor strămoşeşti, de vântul dela Sud, auzind lauda de ispită şi de amăgire, simte un fel de durere opăcă, de revoltă sugrumată, ce se sbate să răsufle şi răspunde cu impusă bunăcuviinţă.

— „Simt că voi fi furtuna de trezire a celor ce dorm în patul inconştienţei, în umbra zidurilor de munţi. De dragul lor am jertfit toate plăcerile lumii, fugind din târgul neruşinat al tuturor bucuriilor mincinoase.

„După jurământul de călugăr m'am simţit reînfeciorit. Cel puţin cu sufletul, care şi-a întors faţa cu toată pornirea bărbătească spre idealul ce se încheagă biruitor în zarea depărtărilor din răsărit

De multe ori, în ceasuri de reculegere sufletească, am auzit aevea chemarea — îmi clocotea în sânge — şi azi cred, cum cred în Dumnezeu, că e chemarea sângelui, să alerg acolo, în plaiurile munţilor Carpaţi, să fiu alături de cei ce aşteaptă în beţia neputinţei, sunetul de vrajă al deşteptării. Şi în nopţi chinuite, aud strigătul desperat după ajutor al celor ce se înnecă în negura vremurilor duşmane. Sufletu-mi ţese, stăpânit de dorinţi, icoane de biruinţe înălţătoare şi pipăi cu sufletul lumina din lungul drumului greu dar glorios ce se deschide.

Şi înflorat se ascunde în tăcerea tainică înapoia vălului genelor lungi, parcă anume crescute lungi spre a închide înapoia lor toată bucuria gândului de biruinţă.

Când deschise ochii, patriarhul dispăruse tot atât de neobservat cum venise. In urma lui, rămăsese numai ecoul oftărilor îndurerate. Şaguna însă, călugărul Andrei, priveşte cu ochii plini de fericire viitorul şi sărută cu sufletul lui îndrăgostit de necunoscut, pământul şi neamul ce-l răsar atât de cuceritoare din scoarţele cărţilor şi din frământarea imaginilor urzite în casa lui Grabovsky.

Da, sufletul bronzat de dragostea unui ideal de nemurire zăreşte ţara în care va răsări soarele pentru întâiaş dată şi în care vor învia morţii.

Z. SANDU

CÂNTECE

Aceleiaşi

I

Bun şi cald, ca miezul unei azimi,
Sânul tău pe mine când îl razimi
Se retrezesc fiori primăvărateci
Ca'n doi hulubi, sub creangă, singurateci.

O, cum aşi vrea sub aripa iubirii
Să-ţi înfloriască'n suflet trandafirii
Şi'n primăverile brodate'n fluturi
Deasupra mea, zimbind, pe toţi să-i scuturi...

II

In sufletu-mi e iarăşi primăvară
Cu flori, cu fluturi şi cu soare mult.
Şi parcă'n mine cântă o vioară
Când mă gândesc la tine şi ascult.

Tu răsădeşti din nou fiorii dulci
Ce fac să cânte o privighetoare
Când capul mic pe sânul meu ţi-l culci
S'asculţi iubirea'n inimă cât doare...

D. IOV

Cronica literară

— I. M. Raşcu: 32 opere din literatura română —

Din iniţiativa lăudabilă a directorului liceului Gh. Şincai, d. Gh. Nedioglu, s'a înfiinţat societatea pentru studiul literaturii române a elevilor din clasele VI şi VII ale susnumitului liceu.

Pusă sub conducerea eruditului profesor de limba şi literatura română d. I. M. Raşcu, activitatea anului trecut s'a încheiat, mai bine zis s'a înfăţişat, prin publicarea unui îngrijit volum de analize literare, de rezumate, comentarii, discuţii şi aprecieri. E de prisos, să mai insistăm asupra faptului cât trebuie preţuită conducerea unei atari activităţi, folositoare pentru pregătirea şcolărimii. Şi nu vedem motivul, care ne-ar determina să mai arătăm, ce însemnează din punct de vedere cultural, munca pricepută a elevilor dela lic. Gh. Şincai, care merită toată lauda şi toată încurajarea. Intrucât în cronicile noastre am căutat să fie şi aspecte ale problemei culturii, bineînţeles când se prezenta cazul, nu putem să nu cinstim şi prin acest unghi de vedere, o activitate care, dacă ar fi generalizată, ar da o altă înfăţişare învăţământului nostru. O serioasă orientare spre munca ridicată prin spiritul personalităţii creatoare, o elaborare de principii şi de observaţii, iată ce vedem în activitatea elevilor îndrumaţi cu atâta pricepere şi atâta entuziasm de d. prof. I. M. Raşcu.

Volumul de analize literare rezumă activitatea unui an întreg. In el se oglindeşte o metodă, o disciplină urmată în tot cursul analizelor celor 32 de opere din Vasile Alecsandri, Al. Odobescu, Al. Russo, C. Negruzzi, Duiliu Zamfirescu, Miron Costin şi Ion Neculce. In general, comentariile d-lui prof. I. M. Raşcu sunt de un deosebit interes. D-sa aduce o reală contribuţie la mişcarea noastră literară, şi din punct de vedere istoriografic, complectările, făcute asupra diferitelor referate, prezintă un interes explicativ al multor opere. Având o informaţie serioasă, găsim care a fost ecoul în diferitele publicaţiuni străine, ce răsunet au avut bunăoară lucrările lui Vasile Alecsandri în revista franţuzească şi cum era preţuit versul trubadurului dela Mirceşti peste hotare.

Din Vasile Alecsandri s'au analizat Doine, Lăcrămioare, Mărgăritarele, Suvenire, Pasteluri, Legende, Ostaşii noştri, Poezii populare, Proză şi Piesele de teatru (Sgârcitul risipitor, Cetatea Neamţului, Lipitorile Satelor, Boeri şi ciocoi, Despot Vodă, Fântâna Blanduziei şi Ovidiu. Al. Odobescu e cunoscut mai de aproape prin capodoperile Mihnea - Vodă, Doamna Chiajna şi Pseudo-Kynegetikos. Alecu Russo prin Cântarea României şi C. Negruzzi prin faimoasele scrisori din Negru pe alb. Activitatea literară a lui Duiliu Zamfirescu e analizată în poezile şi proza sa (Vleaţa la ţară, Tănase Scatiu, In războiu, Indreptări, Anna). Iar Miron Costin şi Ion Neculce prin „Letopiseţul Ţării Moldovei" şi „O seamă de cuvinte".

N'am putea insista asupra fiecărui referat în parte şi n'ar fi locul să comentăm discuţiunile ce s'au produs.

Din punctul de vedere al cunoaşterii literaturii naţionale, analizele celor 32 de opere alcătuiesc o serioasă contribuţie ce justifică pe drept mândria harnicilor îndrumători.

Intr'o epocă în care proza şi poezia se găsesc la o răscruce, reflex al atâtor sdruncinări sufleteşti prin care trece omenirea, a te reintoarce la tot ce a alcătuit gloria trecutului, e un act nu numai de pietate, dar mai presus de toate, un mijloc de educare temeinică şi roditoare.

Tineretul de astăzi se găseşte în faţa unui mare semn de întrebare. Mulţi gândesc că e nevoie de o reînviorare. Sunt unii cari cred că o tabula rasa ar fi salutară.

Cultura unei societăţi e o înlănţuire organică, faptul social în orbita căruia se coalizează tot efortul spiritualităţii creatoare se presupune determinat de factori istorici şi de sentimente precursoare. Ca proces sufletesc, trecutul, în orice domeniu, e un reflector pentru muncitorul harnic, care lucrează cu tot entuziasmul pentru slujirea marilor imperative morale şi sociale.

In literatură s'a produs o separare, o abdicare dela tot ce a alcătuit strălucirea reală şi specifică a societăţii noastre în trecut. Tipare noui au fost aduse fără rost. Talente remarcabile n'au dărui literaturii adevărate creaţii de artă, tocmai din cauză că s'au abătut din calea preocupărilor şi temperamentului nostru artistic. Nimeni nu spune să treci cu vederea creaţiile altor popoare. Insăşi volumul de faţă justifică anume influenţe la Vasile Alecsandri mai cu seamă, dar care au fost de aşa fel, încât n'au stingherit cu nimic din frumuseţea şi strălucirea operei poetului.

O reintoarcere la trecut, nu o reînviere a trecutului, care este altceva, înseamnează o cunoaştere mai de aproape a trecutului şi o pregătire a personalităţii pentru ceea ce e hărăsit fiecare să îndeplinească în rostul vieţii.

Vedem, în ceea ce a făcut d. prof. I. M. Raşcu, o înţelegere perfectă a acestui imperativ al culturii noastre naţionale, şi în entuziasmul tinerilor săi discipoli, un sentiment de conştiincioasă pregătire şi de reală afirmare.

Anumite excese ale literaturii moderne vădesc cu prisosinţă nevoia unei serioase pregătiri intelectuale.

Oricât am crede că de-abea cu noi începem să reprezentăm ceva în cultura naţională şi prin aceasta în cultura umanităţii, nu trebuie să uităm trecutul care închide în el adevărate capodopere de simţire superioară şi de concepţii vizionare.

Cultura literară, primită în cursul liceului, nu poate fi suficientă pentru o serioasă pregătire. E nevoie de o reînviorare pe bazele unei concepţiuni sincer activate şi nu ca până acum, formal activate. Pentru aceasta, menirea profesorului este de a fi un pedagog în adevărata înţelegere a cuvântului. Un îndrumător şi un stimulent.

In laboratorul de estetică literară, dacă îmi este permis să întrebuinţez această formulă, condus de d. prof. I. M Raşcu, salutăm un început ce-l dorim imitat. Volumul care închide în el o preţuită activitate conştiincioasă este oglinda unui entuziasm tineresc şi a unei experienţe destoinice. Il recomandăm cu toată convingerea nu numai şcolărimii, dar şi celor cari se interesează de bunul mers al şcoalei, şi mai ales celor cari pot veda cum se organizează serios adevărata activitate extra şcolară.

Numai cunoscând trecutul putem să ne pregătim şi în literatură ca în orice manifestare a spiritului, pentru a fi cu adevărat, elemente conştiente şi de progres, ridicând cultura neamului în constelaţia impunătoare a umanităţii.

M. GH. CONSTANTINESCU

Viaţa politică

Isteria ministrului de finanţe

Nu se poate tolera la infinit, ca un om, pentru că împrejurările i-au dat în sarcină răspunderea renumelui și creditului țării, să-și poată face de cap și să compromită interesele superioare ale statului acesta, de pe urma căruia a profitat și profită încă el și toți ai lui. E vorba de ministrul de finanțe. In afară de nenorocita lui activitate la departamentul finanțelor, — unde nu există nici o directivă, nici o concepție, unde se schimbă dispozițiile dela o zi la alta, unde se oprește transferul pentru ca apoi să i se dea drumul cu lingurița, unde se alcătuesc bugete cu cifre fictive, unde, într'un cuvânt, e un adevărat haos, — în afară de această activitate, „specialistul" partidului naţional-țărănesc prejudiciază țara prin temperamentul său și printr'o totală lipsă de bună creștere. Dacă e bolnav, d. Vaida, care e și medic, e dator să-l împiedice de a face rău țării.

Modul cum a procedat în chestiunea datoriei noastre externe, tonul comunicatelor sale, irascibilitatea de care dă dovadă de când a întâmpinat rezistență din partea străinilor, dovedesc că ministrul nostru de finanțe nu mai e sănătos la minte.

Inchipuit cum e, a crezut că va fi suficient să lanseze un ucaz, ca toată lumea din afară să i se supună. Ori, lucrurile nu s'au petrecut astfel și cu toate termenele date, cu tot ultimatumul dat, rezultatul a fost negativ. Din acel moment, ministrul de finanțe și-a eșit din fire.

Seriile trecute, într'un cerc intim era cât pe-aci să provoace un conflict cu un membru al corpului diplomatic, căruia i-a vorbit pe un ton nepermis.

Nu se mai poate admite ca omul acesta — străin de altfel nu numai prin origină dar și prin temperament, de neamul în mijlocul căruia trăește — să-și verse veninul în dauna țării. Nu se poate admite ca, prin nepriceperea sa, să provoace daune mari creditului țării și prin firea sa, să ne înstrăineze și simpatiile celor mai buni prieteni ai României. Uluit de insuccesul politicii sale și de răspunsul drastic primit, se încearcă acum să arunce răspunderea asupra guvernului și poporului francez. Pretutindeni strigă, că Franța vrea să sugrume România și că el va apăra independența țării acestela.

Să facă bine să ne slăbească.

Primul ministru e dator să intervină repede și, dacă e nevoe, să-și pue nebunul în cămașă de forță. Relațiile noastre cu țările cu cari avem nu numai afinități de interese dar și de rasă și de sentimente tradiționale, nu pot fi lăsate la discreția unui om care și-a primit educația la fierărie.

Tot în chestia transferului

Vineri d. a., ministrul finanțelor a pus în curent pe d. prim-ministru Vaida Voevod. cu stadiul în care se găsesc discuțiunile cu asociațiile de purtători de rente din Paris și conflictul cu Banque de Paris et de Pays-Bas.

La ora 7 seara, ministrul de finanțe a avut o convorbire telefonică cu d. ministru Titulescu, la hotel Bergue, din Geneva.

Academia Română

Academia română și-a început seria de ședințe publice. Vineri d. a. ședința a fost prezidată de d. *Andrei Rădulescu*.

NUMĂRUL GEȚILOR ȘI AL DACILOR

— Comunicarea d-lui Em. Panaitescu —

O problemă demografică dintre cele mai interesante pentru conoașterea civilizației getodacice este aceia de a ști care a fost numărul geților și al dacilor înainte de cucerirea Daciei de romani. Demografia antică nu este sprijinită de nici o informație directă, de nici o dată statistică privitoare la populația tracă.

Singurele știri cari pot fi folosite în această direcție sunt cele pe cari le dau autorii antici, în special Strabo, privitoare la forțele armate ale geților și dacilor. Informațiile din Strabo sunt cu atât mai prețioase cu cât ele reprezintă în această privință cunoștințele curente dela Roma de pe timpul lui Caesar și Augustus, privitoare la geți și daci. Analiza textelor lui Strabo, făcută din acest punct de vedere, duce la concluzia că cifra de 200.000 de oameni pe care Strabo o dă pentru armata geților pe vremea lui Boirebistas nu poate fi socotită exagerată pentru marele imperiu al lui Boirebistas, care se întindea, pe amândouă malurile Dunării, aproape de la izvoarele fluviului până la mare.

După metodele și criteriile folosite de J. Beloch și H. Delbrück se poate stabili că o armată de 200.000 de oameni presupune o populație, cu femei, bătrâni și copii de cel puțin două milioane.

D. Em. Panaitescu arată că aceasta nu este o rezolvare definitivă a problemei, ci numai o indicație pentru cercetări istorice, arheologice și economice, cari conduse în această direcție, trebue să aducă rezultate mai convingătoare pentru demografia antică, dar și pentru problema esențială a romanizării Daciei.

BIBLIOTECI MÂNĂSTIREȘTI LA MUNTELE ATHOS

— Comunicarea d-lui Marcu Beza —

Un manuscris al mânăstirii Constamonita cupirnde însemnarea că pe vremea iconomahilor, adică între 726—787, monahii risipiți la Muntele Athos înainte de clădirea mânăstirilor își dau silința să creștineze pe vlahi.

Dintre vlahii creștinați unii s'au dedat pustniciei pe colinele Samariei.

La 885, urmând tendinței de a se consacra Athosul numai retragerii monahicești, împăratul Vasile I Macedoneanul a oprit intrarea păstorilor vlahi la Muntele Athos.

Insă vlahii s'au furișat pe încetul cu neveste și cu fete îmbrăcate bărbătește, cari în slujba lor de păstorițe străbăteau chiliile ispitind pe călugări și îndemnându-i la păcate, în cât împăratul Constantin IX Monomahul (1042—1054) a fost nevoit să-i alunge spre marea supărare a călugărilor, cari se obișnuiseră cu laptele, brânzeturile și celelalte ale vlahilor.

Făcură chiar plângere la împăratul Alexie Comnenul, rugându-l „să ridice această poruncă, de oarece ne pierdem cu toții".

Intreagă această întâmplare e cuprinsă într'un manuscris grecesc intitulat „Scandalurile petrecute la Athos prin anul 1088".

In scrisorile schimbate între Alexie Comnenul și patriarhul Nicolae III zis Grămăticul se scot la iveală purtările amăgitoare ale vlahilor față de călugări: „Precum Mladineii își găteau femeile și le aduceau înaintea poporului iudeu spre a-l conrupe și a-l îndepărta de D-zeu, tot astfel și diavolul a intrat în sufletele vlahilor, de își împodobiau soțiile și fetele în straie bărbătești ca să-i piardă pe acei ce vroiau a trăi evlavios".

Șederea vlahilor în Athos a lăsat câteva nume caracteristice de localități vădind că între veacul VIII și XI dialectul aromân era în plină formație: Caliță, Isvor, Cățari, Soți, Tințiluchi (cinci lupi) poreclă dată unui monah.

Goniți din Athos, vlahii au continuat să-și ducă turmele în alte părți ale Calcidicei unde actele pomenesc de Ioan Vlahul, Ștefan Mavrovlahul, etc., așa că legăturile românismului cu Muntele Athos nu s'au întrerupt nici odată, ele au continuat să se desvolte cum dovedesc desele daruri făcute de aproape toți domnii și velitii boeri ai Țării Românești și ai Moldovei.

Descindere la o bancă din Oltenița

Oltenița, 6 Oct.

In urma unui denunț primit la ministerul de finanțe, cum că la banca „Gura Argeșului" din localitate s'ar fi comis nereguli în scripte spre a se păgubi fiscul, ministerul de finanțe a însărcinat pe d. controler Marulis cu faterea cercetărilor.

In acest scop, d-sa a sosit ieri în loc... și a făcut o descindere la sediul băncii, însoțit de d. jude al ocolului respectiv și de organele poliției locale. Din cercetările întreprinse, reușind serioase indicii de nereguli, au fost ridicate și trimise la București toate registrele băncii, iar ușile clădirii acesteea au fost sigilate.

Cazul e viu comentat în localitate

Manevrele regale din Oltenia

— Operațiile din ziua de 6 Octombrie —

— Pe linia R.-Vâlcii-Piatra Olt-Islaz. — M. S. Regele în sectorul Sarului —

— Dela trimisul nostru special —

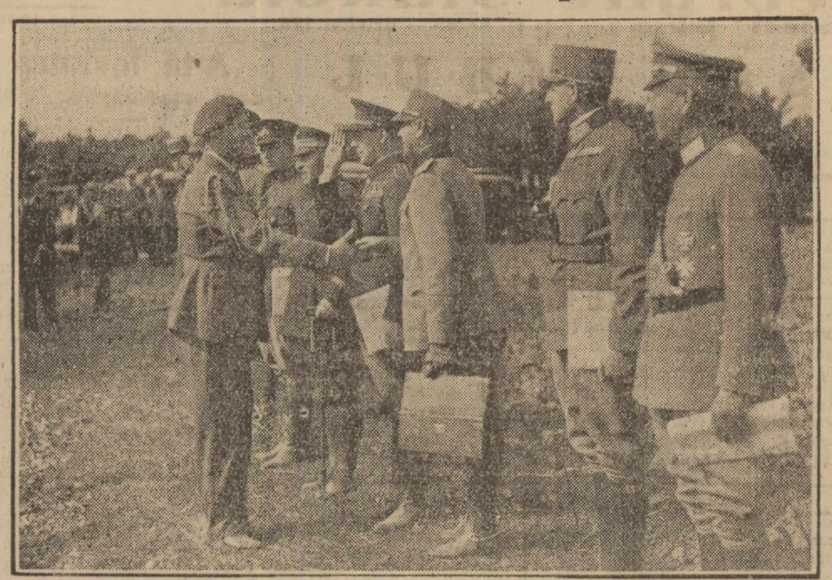

Sosirea M. S. Regelui Carol II

Craiova, 6 Oct.

După cum am arătat în numărul trecut, partida albastră, care formează armata Munteniei, a forțat trecerea Oltului, profitând de surpriza ce a pricinuit-o partidei roșii, de superioritatea sa numerică și de concentrarea trupelor sale în zona din apropierea acestui râu, considerat frontieră între două state.

Construirea podurilor pe vase, efectuată în zorii zilei de 5 Octombrie, ca și trecerea primelor trupe pe malul drept al Oltului au fost ajutate de o escadrilă de avioane, care a lansat o puternică perdea de fum, spre a masca operațiunea.

Odată Oltul trecut de trupele armatei din Muntenia, partida roșie, care are misiunea să apere Oltenia, a angajat operațiunile defensive cu trupele sale de acoperire, cu scopul de a zădărnici cu toate mijloacele de care dispune înaintarea inamicului și de a-l arunca înapoi spre Olt.

Azi, 6 Octombrie, operațiile s'au desfășurat pe frontul R.-Vâlcii—Drăgășani-P.Olt — Caracal-Islaz—Dunăre.

De dimineață, activitatea aviației de ambele părți a fost foarte vie. Trupele partidei albastre, trecute pe malul drept al Oltului au câștigat teren pe tot frontul, au adâncit zona și au căutat să lărgească capul de pod, împingând trupele de acoperire ale partidei roșii spre Vest.

Terenul între Olt, la Est; lanțul Carpaților, respectiv masivul Parângului, la Nord; Dunărea la Sud și Balota-Cerna, la Vest, oferă mai multe linii de resistență. In special, terenul între Olt și Jiu e foarte potrivit pentru organizarea defensivei și în manevrele actuale, el urmează să fie utilizat de partida roșie în luptele de retragere, cu scopul de a câștiga timp pentru concentrarea trupelor din spate și în vederea luării unei contraofensive la momentul ce-l va crede potrivit.

Așa dar, între Olt și Jiu se poate desfășura o acțiune de rezistență și întârziere, căci văile Gilortului, Jiului și Amaradiei formează linii excelente de apărare.

Cea dintâi poziție principală pe care a trebuit să-și organizeze rezistența partida roșie, e dealul Sarului, situat la Vest de Olt și care se întinde până la Sud-Vest de Piatra-Olt. Acest deal oferă o linie bună defensivă a acoperirii, — linie ce cade perpendicular pe direcția de înaintare a inamicului (armata din Muntenia, partida albastră).

Intregul dispozitiv defensiv al partidei roșie se sprijină pe munții Carpați la Nord. In cazul când acest sprijin ar fi pierdut, frontul partidei roșie poate foarte ușor să fie întors.

DESFĂȘURAREA OPERAȚIUNILOR

La 9 dimineața, am sosit împreună cu ceilalți reprezentanți ai presei în zona de operații și anume pe dealul Sarului, care — după cum am spus — a constituit prima linie defensivă organizată de partida roșie.

Ne-am oprit în colțul de sud-est al acestui deal, într'o poziție dominantă, unde se desfășoară o admirabilă panoramă.

O zi frumoasă de toamnă.

In fund, se profilează la orizont malul stâng al Oltului, care domină pe cel drept.

Intr'o vale largă, ce se distinge dela poalele dealului Sarului, trece calea ferată Piatra-Olt-Balș-Craiova, Piatra Olt-Corabia și șos. Craiova-Balș-Slatina.

Masivele păduroase sunt încă verzi. Pantele dealului sunt acoperite de porumbiști și de viță de vie.

Jos, la picioarul Sarului, la o distanță de circa 800 m. sunt câteva aeroplane de recunoaștere și de bombardament.

Avioanele partidei albastre evoluează deasupra acestei regiuni, asvârlind rachete care servesc de limbaj convenit, fie pentru infanterie, fie pentru artilerie.

Un balon captiv a fost înălțat în câmpie.

Apar apoi alte aeroplane, fie de bombardament fie de recunoaștere, care trec sbârnâind pe deasupra noastră.

Ele sunt pândite în diferite locuri de mitralierele dublate, care-și îndreaptă amenințătoare, în sus, țevile lor.

Aviația, după cum se știe, are un rol foarte important în desfășurarea operațiunilor, fie pentru recunoaștere, fie pentru vânătoare.

D. general Antonescu, șeful de stat major al direcției manevrelor, inspectează toate posturile de observație și întreaga zonă de operație din aeroplan.

Atașații militari străini urmăresc ca și noi desfășurarea operațiilor în acest sector.

Totuși, nimic aparent nu indica, că în această regiune s'ar desfășura operațiuni militare.

Liniștea e aproape desăvârșită. In rare intervale se aude o bubuitură de tun, sau o răpăială de mitralieră.

Nu se observă mișcări de trupe

Totuși inamicul e în fața noastră, iar poziția pe care ne aflăm este organizată pentru puternica rezistență.

Trupele amice și inamice sunt mascate cu ciuri și plesele de artilerie și mitralierele.

Camuflajul este practicat pe o scară întinsă.

Abia pe la ora 11, observăm înaintarea infanteriei inamice pe șos. Slatina-Piatra Olt, înaintare protejată bine de artilerie.

Acțiunea principală ofensivă a partidei albastre se desfășoară în sectorul mărginit la nord de masivele păduroase ale Sarului, și la sud de șos. Slatina-Piatra Olt.

Numai printr'un bombardament intens și o împingere viguroasă partida albastră ar putea să câștige teren, lărgindu-și capul de pod și apoi să pună stăpânire pe prima linie defensivă a partid. roșii.

Rezistența ce o întâmpină partida albastră este încă viguroasă.

Se încearcă apoi o manevră de învăluire.

După focurile ce le auzim în direcția nord-vest, reese că inamicul a câștigat teren, înaintează încet spre vest și a făcut o pătrundere în dispozitivul defensiv al partidei roșii, care cedează, pas cu pas, terenul.

M. S. Regele și A. S. R. Principele Nicolae pe front

In faza aceasta a operațiunilor, au sosit la postul de observație, situat în colțul de sud-est al dealului Sarului, M. S. Regele Carol II, A. S. Regală Principele Nicolae, însoțiți de generalii: Samsonovici, ministru apăr. naționale, Paul Angelescu, directorul manevrelor, Ion Antonescu, șeful de stat major al direcției manevrelor, Lăzărescu, șeful marelui stat major, inspector de armată Gorski, Slichitiu, dir. servic. de arbitraj, Ulică, Manu, Moruzi și alții.

După ce M. S. Regele a primit raportul asupra mersului operațiunilor pe întregul front, dela R. Vâlcea până la Dunăre, și a făcut câteva observațiuni, s'a întreținut cu atașații militari străini.

La ora 1.40 M. S. Regele, A. S. Principele Nicolae, membrii suitei lor, atașați militari străini și reprezentanții presei au părăsit acest sector.

Rezultatul luptelor

Faza întâia a manevrelor s'a sfârșit astăzi, la ora 12, conform programului stabilit.

Care au fost rezultatele obținute de cele două partide, albastră și roșie, în această fază preliminară?

1) Trupele ce intră în compoziția partidei albastre, fie complet reale sau fictive, fie cu comandamente și trupe fictive, n'au putut să atingă obiectivele ce și le-au propus.

2) Divizia III-a de cavalerie, care a încercat să treacă spre Caracal, spre a înainta în săgeată în direcția Craiova, întorcând astfel apărarea Oltului, a întâmpinat o rezistență neașteptată, atât din partea infanteriei și artileriei partidului roșu cât și a aviației respective, care i-a cauzat pierderi foarte mari, în special la trecerea podurilor.

3) Trupele partidei albastre (armata din Muntenia) au câștigat puțin teren spre vest: în zona corpului de armată dela nord s'a realizat o înaintare numai de 10-15 km., iar în zona corpului de armată de la sud, până astăzi la ora 12 din zi s'a cucerit dealul Sarului, adică prima linie defensivă a partidei roșii.

4) Aviația ambelor partide a desfășurat o activitate intensă și interesantă în rezultate, atât prin informațiile ce le-a cules în timpul operațiunilor, asupra mișcărilor trupelor cât și prin acțiunea lor de bombardament.

Aviația partidei albastre, în noaptea de 5-6 Oct., a executat bombardamente violente în Oltenia asupra tuturor punctelor importante din zona situată în spatele partidei roșii și în special asupra localităților: Balș, Craiova, Filiași și a nodurilor importante de cale ferată.

Aviația de bombardament a partidei roșii a fost și ea foarte activă: a bombardat violent podurile construite peste Olt precum și punctele de trecere peste acest râu.

In concluzie, cu toată superioritatea partidei albastre în efective, guri de foc, spirit ofensiv, concentrare efectuată la timp, etc., ea a întâmpinat o vie, neașteptată și puternică rezistență, chiar pe prima linie organizată defensiv de partida roșie, aflată în situație inferioară din punctul de vedere al organizării forțelor sale combative.

*

Astăzi, M. S. Regele a inspectat, dela ora 6 dim. până la ora 4 d. a., toate comandamentele și unitățile mari și mici, atât ale partidei albastre, cât și ale partidei roșii din zona manevrelor cercetând toate planurile de manevre și interesându-se de modul cum au fost executate pe teren ordinele de operațiuni.

La ora 5 d. a. M. S. Regele, însoțit de A. S. R. Principele Nicolae și suita Sa, a plecat cu trenul dela Piatra-Olt la Craiova, unde s'a dus direct în localul direcției manevrelor și a lucrat cu generalii Paul Angelescu și Ion Antonescu.

*

Mâine, 7 Oct., va fi zi de repaos în zona manevrelor.

*

Faza a doua a manevrelor regale începe Duminică 8 Oct. dimineața.

*

Atașații militari străini vor face mâine o escursie cu automobilele în insula Ada-Kaleh. Ei vor fi însoțiți de ofițerii români ce-au fost atașați pe lângă dânșii.

R. SEIȘANU

Alt avion sfărâmat

Craiova, 6 Oct.

Alt accident de avion, din fericire fără urmări grave, s'a întâmplat astă seară la ora 6 lângă Craiova.

Un avion de vânătoare „Focker", pilotat de adjutantul Stratulat a aterisat forțat pe teritoriul comunei Glodu.

După repararea aparatului, pilotul a vrut să-și reia sborul.

Din pricina terenului impropriu, s'a stricat însă o roată de la trenul de aterisaj și avionul s'a răsturnat peste cap, sfărâmându-se.

Pilotul a scăpat neatins.

Avionul sfărâmat a rămas pe loc, sub pază.

S'a deschis anchetă.

Eșuarea tratativelor comerciale dintre Anglia și Soviete

Londra, 6 (Radio Central).— *Tratativele comerciale anglo-sovietice au ajuns la un punct mort.*

„Daily Herald" anunță că greutățile întâmpinate pentru încheerea convenției între cele două state se referă în special la chestiuni în legătură cu importul lemnului din Rusia sovietică în Anglia, de oarece Canada pretinde o contingentare strictă a acestui import și limitarea lui la 200.000 tone anual.

In comparație cu benzina obicinuită 1 litru de benzină albastră costă cu 50 de bani mai mult, dar în realitate costul revine mai eftin pe kilometru

Deosebit de aceasta, benzina albastră întreține motorul automobilului în stare perfectă, deci prevenind reparațiile.

De vânzare numai la pompele «UNIREA»

Când cumpărați benzină, nu cumpărați litrii, ci kilometrii. Iată dece benzina albastră, deși pare mai scumpă, este în realitate mult mai convenabilă.

Ce este benzina albastră?

Benzina albastră este un combustibil special, distilat de „Unirea", cu o valoare anti-detonantă superioară benzinei obicinuite. Cu alte cuvinte, explozia benzinei în cilindru are o reacțiune redusă și deaceia pistonul, cilindrii și palierele motorului nu se deteriorează atât de repede, ca la întrebuințarea unei benzine obicinuite.

Intrebuințând benzina albastră, aveți următoarele avantagii:

1. Pornire instantanee;
2. Mai mulți kilometri per litru;
3. Ușurință extraordinară la urcușul pantelor;
4. Evitarea reparațiilor;
5. Viteză maximă mai mare.

Benzina albastră este fabricată de „Unirea" și se vinde numai la pompele sale proprii.

O INOVAȚIE

Automobiliștii au început să suspecteze uleiul care se vinde vărsat, deoarece au constatat că mulți negustori, când uleiul fără garanție de puritate. Pentru a da satisfacție automobiliștilor, „Unirea" a pus în vânzare ulei „vărsat" în bidoane sigilate — fără nici o majorare a prețului. Cumpărați uleiul „Unirea" în bidoane sigilate și veți cumpăra un produs curat, neamestecat, pentru care garantează „Unirea". Benzina albastră, scumpă în aparență ieftină în realitate. Ulei „Unirea" în bidoane, la preț de „vărsat".

Incurajați industria națională, cumpărați produse indigene!

BENZINA ALBASTRA • ULEIUL LUBOIL

și toate produsele vândute în Depozitele Unirea sunt Românești

FURNIZOR AL CURȚII REGALE

TURNEUL Marelui Artist

ROMALD BULFINSKI

Societar de onoare al Teatrului Național cu actualul succes

SAMSON

Celebra piesă în 4 acte de HENRY BERNSTEIN

în decoruri speciale

Celebra comediană MARIA CIUCURESCU

ION MANU

Conducerea D-lui LICA TEODORESCU

Tualetele d-nei Nely Cutava dela Paris

ITINERARIU

8 Oct.	Bacău	17 Oct.	Tg. Jiu
9 „	Focșani	18 „	Severin
10 „	Buzău	19 „	Lugoj
11 „	Ploești	20 „	Timișoara
12 „	T. Măgurele	21 „	Oradea
13 „	Slatina	22 „	„
14 „	Râlcea	23 „	Cluj
15 „	Caracal	24 „	Sibiu
16 „	Craiova		

Citiți „Biblioteca agricolă a ziarului Universul"

Clopote, Policandre și Sfeșnice bisericești

NICOLAE IONESCU

Cea mai mare fabrică din țară furnizor al Curții Regale și al Sf. Patriarhii

Splaiul Unirii 78 și Str. Pitagora 20 București I Telefon 864|61. Succursale Craiova, R. Vâlcea, Cluj, Chișinău Iași. Se găsesc în depozit gat. circa 300 clopote în permanență.

De indată ce stomacul Dv. este deranjat...

luați în timpul mesei pilule Dehaut cari se înghit ușor și nu provoacă desgust. Eficacitatea lor atât ca laxativ cât și ca purativ este absolut sigură.

Doza: Purgativă 2-3 pilule. Laxativă: 1 pilulă.

PILULE DEHAUT

147 RUE DU FAUB. ST DENIS PARIS

Din nici o casă să nu lipsească lampa și mașina de gătit „TITO LANDI"

Lampa de 120 lumânări consumă un litru în 23 ore. **Mașina de gătit,** consumă în plină intensitate, un litru în 12 ore. Toate aparatele **„Tito Landi"** din **Paris, unice pe lume sunt garantate inexplosibile;** ele ard, fără pomoă, fără presiune fără fitil, fum și miros. Demonstrațiuni și catalog la cerere, la reprezentantul general:

IZZY GEO FRENKEL

București I. Str. Ion Ghica 9 (fostă Str. Vestei) lângă Biserica Rusească

Scăpați de înăbușeală

Orice ar fi cauza-Asthm (respirație grea) Emphysem, Bronșita, Guturai, Intox care prin gaze, Anghina de piept, etc. „Cachets Bleus Semen J. C." înlătură criza. Referințe medicale.

Cachets Bleus Semen J. C.

O cutie cu 12 cachete Lei 120.

Se găsesc în ori-ce farmacie.

Bon 1 pentru o probă gratuită trebue trimis la Depoul General „Cachetes Bleus Semen J. C." Farmacie Szondy, Arad. 1287

Reclama este sufletul comerțului

BISCUITI BRIOȘI GAGEL FRANZELE PAINE

JUCAȚI de PREFERINȚA la Norocoasa Colectură
BANCA HERMES BUCUREȘTI Calea Victoriei 30 Str. Lipscani 20
Aveți precum s'a dovedit, toate șansele să deveniți în curând
MILIONAR
Lotul cel mare de 5 MILIOANE, de UN MILION, 900.000, 800,000 LEI au fost câștigate de colectura noastră

Cu Lei 125 pentru o optime, 250 un sfert, 500 o jumătate, 1000 un loz întreg puteți câștiga UN MILION
CHIAR ACUM LA CLASA I-a
Planul loteriei prevăzut de acum încolo cu câștiguri noi, prețul lozurilor însă rămân aceleaș ca și până acum
COMANDAȚI LOZUL Dv. DE URGENȚĂ;
PROVINCIE PRIN MANDAT SAU CEC POȘTAL, LA CEREREA SE TRIMETE CU RAMBURS.

Toată Țara Românească cumpără lozurile Marei Colecturi
Gheorghe Stănoiu Victoriei 38 — Smârdan 2 — P-ța Sf. Anton — Griviței 128
care plătește cele mai multe câștiguri mari
1/1 lei 1000 — ½ 500 — ¼ 250 — 1/8 125. Provincie mandat poștal sau ramburs

DISTRIBUȚIA
FURNIZOR AL CURȚII REGALE
INDUSTRIA DE PETROL A REZOLVAT ȘI PROBLEMA COMBUSTIBILULUI SOLID FABRICÂNDU-
Brichete din cocs de păcură

MĂRIMEA NATURALĂ A BRICHETEI
Combustibilul ideal în gospodărie pentru sobe de tuci (Godin), sobe de teracotă, mașini de gătit, etc.
Combustibilul practic și economic pentru alimentarea caloriferelor.
In formă de ou, duritate mare, nu se sparge în timpul manipulării, neproducând praf și murdărie.
Combustiune completă, fără reziduri și cenușă.
Puterea calorică: peste 8500 calorii/kg.
Prețul, lei 2500 tona, predate la domiciliul cumpărătorului în saci plumbuiți a 75 kg., cari trebuesc goliți și înapoiați imediat.
Pentru oferte și orice informații la:
SOCIETATEA ANONIMĂ PENTRU DISTRIBUIREA PRODUSELOR PETROLEULUI
BUCUREȘTI — Str. G-ral Budișteanu No. 11 bis. — Telefon 3.44-26
Depozitul: Calea Griviței No. 386

Imbătrânire timpurie
PRIVIRE obosită, tenul ofilit melancolic, îngroșare și transpirație neobișnuită, predispoziție la migrene, sunt cauzele constipației, de care sufăr adesea tinerile femei,
un-2 TYP luat
numai seara în timpul mesei, previne și vindecă constipația, regulează plăcut scaunul, decongestionează tenul și privirea.

Blănăria B. SPETNER
din Chișinău casa fondată în 1869
Anunță onorata clientelă că a deschis un
Magazin de Blănărie în Strada Oituz No. 3
Cu un bogat asortiment de Blănuri fine
cu
Prețurile cele mai convenabile.

BOLILE SEXUALE
IMPOTENȚA, ONANIA, consecințele onanici, poluțiile, spermatoreea, blenoragia, bărbați, femei, vindecă electroterapie DIATERMIE
DOCTORUL CHIVICI
Cons. 8-1 și 5-8. Moșilor 74, etaj I (In fața grădinii Sf. Gheorghe) Intrare discretă. Telef. 340/09. 918

Doctor I. MITULESCU
Fost colaborator la Institutul de Tuberculoză al prof. Koch, Berlin, Medic șef al Preventoriului „Gr. Alexandrescu" și Specializat în boale de piept, dă consultațiuni și face examinări cu razele Röntgen, în strada OITUZ nr. 19. ET. I, între orele 10½—11½ a. m. (afară de Duminici). Instalație specială pentru Teleradiografie pulmonară. Telefon 3/21/25. 646

Doctor Ecaterina C. Ionescu
specializată la clinica Schanta din Wiena în Boli de Femei, Mamoș, Operațiuni. Cons. 10-12, 3-8 p. m. la et. I Ap. din dreapta în Str. Eugen Carada, 7, (fostă Karagheorghevici), vis-à-vis de Banca Națională prin Lipscani.

Pentru a fi prompt serviți, d-nii abonați sunt rugați, ca la orice reclamație sau schimbare de adresă, să binevoiască a ne trimete etiketa cu care primesc ziarul; și la REINOIREA ABONAMENTULUI a lipi pe ouponul mandatului poștal eticheta abonamentului expirat.

PREZICATOAREA MONDIALA ELIDA!
Eleva D-nei DETEBIS din Paris, „Ocultistă": înalte studii, experiențe practicate
CHIROMANCIA

Posed Antetul Casei Regale 10 Maiu 1922. Stabilirea sănătății A. S. Regale Domnița Elisabeta a Greciei! — 25 Octomb. 1929, publicat în Ziarul „Universul" Nr. 247. Venirea M. S. Regelui Carol II în țară, se va înapoia din „Surghiun", se va urca pe Tron!
Autorizată: Ghicește fenomenal, Destinul: Trecutul! Prezentul! Viitorul!
„Steaua" Nașterii: Anii. Lunile, Zilele, Orele cifre norocoase. Orele de consultații: 7 dim. până la 12 și dela 1 până la 8 seara.
Corespondență întreaga țară. Trimiteți data nașterii (mandat poștal) 200 lei. Bulevardul Dinicu Golescu No. 25 București (Dosul Gării de Nord).
In interesul dv., Onor. cititori, feriți-vă de toate și toți acei care nu posed nici un act doveditor cu date oficiale.
PASTRAȚI ACEST ANUNT CE VA ESTE DE MARE FOLOS. 4

Dr. ERACLIE STERIAN
Fost intern și medic cu concurs al Eforiei Spitalelor Civile din București, membru coresp. al Soc. de Urologie din Berlin. Specializat la Paris în boale: Genito-Urinare și Ginecologice. Consultațiuni dela 1-3 și 6-8. Str. Bibescu-Vodă No. 24, București I. Intrare și prin Str. Sf-ta Ecaterina No. 1.

ACT DE MULȚUMIRE
Aduc vii mulțumiri pe această cale D-lui Dr. G. Cucoș din calea Rahovei 36, care prin tratamentul cu Injecții m'a vindecat de Hemoroizi, boala de care suferiam de peste 23 ani și-mi producea f. mari neplăceri. Mulțumindu-i îl recomand călduros suferinzilor.
Gh. Theodorescu
str. M. Eustațiu 16 (Ferentari) 116

BOLNAVI
Citiți astăzi acest anunț la Mica Publicitate coloana „Diverse" certificatul mulțumire bolnavului căutat 5 săptămâni cu medicamente fără niciun folos nedormind 96 ciasuri dormind fără întrerupere 10 ceasuri după 10 ore cu tratamentul sclinții cărți — lei 120 — geniului vindecător Kuhne, sanatoriului kuhnist-medical, primește bolnavi interni, externi, consultă săracii gratis provincie prospect gratis. București, str. Principatele Unite 30. 258

BLENORAGIA
PROSTATA ovarite blen. VINDECA
Dr. TULIU BLANC Consult 9-12, 2-8
Str. Popa Tatu No. 6 lângă Cișmigiu
Gratuit pentru săraci dela 5—6 p. m.

Policlinica VIAȚA
București, Calea Griviței 107 se tratează BLENORAGIA. SIFILISUL și BOALELE DE FEMEI DIATERMIE — ULTRAVIOLETE
Consult toată ziua 4177

SCHIMBUL
pe ziua de 7 Octombrie

BURSA OFICIALĂ DE DEVIZE

	Oferite	Cerute	Încheiate
Paris	6.59	6,58½	—
Londra	529	519	—
New-York	121	111	—
Bruxelles	23,60	23,45	—
Roma	8,97	8,86	—
Zürich	32,93	32,60	—
Praga	—	—	—
Viena	—	—	—
Berlin	41,	40,	—
Budapesta	—	—	—
Amsterdam	68,35	67,85	—

PETROLIFERELE ROMANE LA PARIS

6 Octombrie

Astra Română	81.50
Steaua Română	59.50
Concordia	61.—
Petrol-Block	13.—
Redevența	14.50

DEVIZE STRAINE (Deschiderea)

	Zürich	Paris	Londra
București	3,08	—	522,50
Berlin	122,85	—	12,95
Amsterd.	208,15	1030,50	7,63,75
New York	3.36	16,88	4,75,12
Londra	15,92½	78,90	—
Paris	20,20	—	78,71
Milano	27,08	134,10	58,68
Budapesta	—	—	24,50
Praga	15.32	—	103.87
Belgrad	7,00	—	226.
Varșovia	57,70	—	—
Grecia	—	—	—
Viena	72,54	—	28,37
Bruxelles	—	356,25	22,10
Zürich	—	495.	15,90
Spania	—	—	36,81

VALUTE EFECTIVE

Fran. francez	6,55—6,85
„ elvețian	32 50—33
Lira sterlină	520—550
Lira italiană	3,90—9.40
Dolarul	110—130
Belgia	23.50—24
Florini olandezi	67—68
Cor. cehoslov.	4.95—5.00
Schiling austr.	20—22
Pengö	23—24
Reichsmark	38,50—40
Dinarul	2—2.50
Leva	1—1,15
Zlotul	18,50—19,10
Lira otomană	78—80
Drahme	1.—1.05

LA PLOEȘTI
PE VAGONUL DE 10.000 KG.

Buștenari ușor	Lei	8100
„ mediu	„	7900
„ greu	„	7600
„ parafinos	„	7100
Băicoi ușor	„	8100
Moreni parafinos	„	5900
Moreni dacian ușor	„	6400
Gura Ocniței parafinos	„	5800—6000
„ „ dacian I	„	6000—6200
Țintea	„	5700

BURSA
București, 7 Octombrie

TARGUL OFICIAL
(Dela 11—12 dim.)

Impr. 33 3/4, 33 1/2, 33 5/8, 33 3/4; Stab. 33 1/2; Desv. 35 1/4, 35 3/4, 35; Rurale 5% 24 1/2, 24 3/8; Urb. Iași 5% 26; Credit min. 350, 348, 350, 346; I. R. D. P. 102, 96, 97; Steaua română 465; Cr. ind. 425; Letea 435; S. T. B. 1175; Mica 900, 910; Reșița 287, 288; B. N. R. 4750.

RENTE ANTEBELICE

Rentă 4% originală	32—34
Rentă 4% duplicat	30—31
Rentă 4½% originală	40—45
Rentă 4½% duplicat	30—35
Rentă 5% originală	40—45
Rentă 5% duplicat	30—35

RENTE POSTBELICE

Rentă 4% Unif. Berlin	112—118
Rentă 4½% Unif. Berlin	240—250
Rentă 4% Unif. Paris	240—250
Rentă 5% Unif. Paris	280—300
Rentă 5% 1916 Naț.	37—38
Rentă 5% 1916 Naț. T.-mari	40
Rentă 5% 1919 Unirii	35½—36½
Rentă 5% 1920 Refac.	36—37
Rentă 5% 1922 Impr.	33—34
Rentă 7% 1929 Stab. ex. cup.	33—34
Rentă 7½% 931 Desv.	35—36
Rentă desp. petr. lire st.	10½-11

SCRISURI FUNCIARE

Urbane Buc. 5%	30—31
Urbane Buc. 10%	30—31
Urbane Iași 5%	25½—26½
Urbane Iași 10%	37—37½
Scrisuri Rurale 4%	25—26
Scrisuri Rurale 5%	24—25
Scrisuri Rurale 10%	54—55
Bonuri de impozite	70—72

OBLIGAȚIUNI

Județene 4½%	35—36
Județene 5%	35—36
Locuințe eftine 5%	48—50
Comunale Buc. 4%	29—31
Comunale Buc. 5%	33—35
Casa Rurală 5%	31—32
Casa Rurală 10%	50—52
Comunale Buc. 3½%	36—38

BANCI

Banca Națională cup. perf.	4750
Banca Românească vechi	250
Banca Românească pui	235
Banca de Credit Român	250
Bank of Roumania Ld.	800
Banca de scont a României	25
Banca comerțului Craiova	100
Banca Albina din Sibiu	100
Banca Comerc. Română	183
Banca Comerc. Ital. și Rom.	250
Banca Viticolă	15
Banca Cerealiștilor	220
Banca Agricolă	32
Banca Sindic. Ilfov	80
Banca Minelor	19

PETROLIFERE

Astra Română	760
Steaua Română	465
Speranța restituite	180
Petrol Block	114
Petrol Românesc	125
Concordia ex. cup.	505
Credit Minier	346
I. r. d. p.	97
Redevența	90
Petrol Govora	76
Română-Belgiană de Petrol	110
Generala Petroliferă	95
Petrolul București	125

SOCIETATI DE ASIGURARE

Dacia-România ex. cup.	2250
Generala	1225
Națională	250
Agricola-Fonciera	475
Franco-Română	700
Steaua României	950
Asigurarea Românească	250

NAVIGATIE

România Navigație	290
Dunărea	150
S. R. D.	365

DIFERITE SOCIETATI

Clădirea Rom. cup.	505
Credit industrial ex. cup.	425
Mica ex. cup.	910
Cartea Rom. ex. cup.	220
Letea ex. cup.	435
Reșița	288
Soc. Tramv. Buc. ex. cup.	1175
Construcția Modernă	50
Creditul tehnic	25
Marile Hoteluri	100
Casa Rurală	110
Credit Carbonifer	160
Carpatina	220
Govora-Călimănești	125
Locuințe Eftine ex. cup.	160
Lignitul	190

ȘTIRI

✱ Joi noapte, un strat gros de brumă a căzut asupra podgoriilor din județul Putna, distrugând parte din recoltă.

Prețul vinurilor s'a urcat până la 200 lei da.

Piața cerealelor

Brăila
7 Octombrie

Situația internă a pieții cerealelor se prezintă neschimbată la orz și grâu și calmă la celelalte articole, din cauza știrilor nefavorabile din străinătate.

Pe linie, în port și în docuri au sosit circa 50 vagoane cu diverse cereale.

S'a vândut orz de 58 kg. cu 6 la sută corpuri străine, cu 11.750 linie doc și orz de 58 kg., cu 5 la sută corpuri străine cu 11.900 linie doc; de 43—44 kg., cu 5 la sută corpuri negre și albe, cu 12.750 predat ex-șlep; grâu de 79.700 kg., cu 3 la sută corpuri negre și secară cu 41.000 linie port; grâu de 75 kg., cu 3 la sută corpuri negre și 7 la sută secară cu 33.500 linie port; grâu de 74 jum. kg., cu 9 la sută corpuri străine, cu 32,000 linie port; mazăre furajeră cu 22—24.000 linie port, după calitate; mazăre Victoria cu 35.000 linie port; fasole ouișoară cu 25.000 linie port.

Se tratează: fasole de rând de Moldova la 17.300 linie port; fasole de rând de Dunăre la 16.500 linie port; pentru porumb dinte de cal se oferă până la 15.750 linie doc.

Cotează: rapită sălbatecă 23,000—24.000 linie port; orz stuțuit de 66—67 kg., cu 3-4 la sută corpuri străine, 14500-14750 bordo.

✱

In obor au sosit și s'au vândut: 160 care orz cu 110—120; 40 care grâu bun cu 330—360; 10 care grâu inferior cu 290—325; 10 care ovăz cu 130—137; 8 care porumb cu 155—160; un car porumb din noua recoltă cu 145; 4 care fasole cu 165—330; 3 care mei cu 125 lei suta de kg.

Galați
7 Octombrie

Bursa cerealelor se prezintă iar slabă.

După aprovizionările pentru acoperirea livrărilor pe luna Octombrie, prețurile la orz, ovăz, porumb și fasole au înregistrat din nou scăderi ce variază între 500 și 250 lei pr. vagon. Au cotat: grâu de 77—78 kg. la hl. cu 3—5 la sută corpuri streine, lei 36.000—37.000 vagonul, iar de 75—76 kg. la hl. cu 10 la sută corpuri streine, lei 33.000—34.000 vagonul; orz de 58—59 kg. cu 6 la sută lei 11.500, ovăz de 40 kg. cu 5 la sută lei 11.000, secară de 70 kg. cu 5 la sută lei 20.000. porumb lei 16.500, corcitură lei 19.000 pr. vagon linie, fasolea de rând lei 18,000 vag. linie, iar ouișoară s'a urcat la 24.250 lei vagonul; rapită sălbatică lei 26.000, iar de primăvară lei 38.000, semințe de bostan lei 60.000 pr. vagon, muștar brun lei 39.000, iar galben lei 59.000, semințe de floarea soarelui lei 29.500, semințe de in lei 55.000, meiu lei 15.500 pr. vagon linie doc.

La bursă s'au încheiat următoarele tranzacții. Elena Lachia vinde soc. „Kugel" 6 vag. semințe floarea soarelui cu lei 29.500 vagonul; soc. „Kolos" vinde lui I. M. Halpern 7 jum. vag. orz de 59 kg. la hl. cu 6 la sută corpuri streine, a lei 11.700 pr. vagon; Ușer Istrich vinde soc. „Kugel" 4 jum. vag. orz de 58—59 kg. cu 6 la sută lei 11.500 pr. vagon; Costică Chimet vinde soc. „Continexport" 6 vagoane orz de 58—59 kg. la hl. cu lei 12.500 vagonul bordo-vapor; Panghi Valionatos vinde lui I. M. Halpern 3 vag. orz de 59 kg. cu 3—4 la sută a lei 11.500 vagonul; C. Țoni din Tg. Bujor (Covurlui) vinde soc. „Sardox" 3 vag. orz a lei 10.100 vagonul; B. Klepper vinde lui I. M. Halpern 12 vag. orz de 58—59 kg. cu lei 11.600 vagonul și fraților Loewensohn 7 jum. vagoane fasole a lei 18.000 vagonul linie.

IN OBOR

In oborul general s'au vândut 192 care orz (124.000 kg.) în greutate de 58—59 kg. cu 6—8 la sută corpuri streine a lei 1.00—1.05 pr. kg.; 44 care ovăz (5000 kg.) în greutate de 40—44 kg. la hl. cu 3 la sută corp str. a lei 1.30—1.35 pr. kg., iar 10.000 kg. ovăz în greutate de 38—40 kg. la hl. și cu 3—6 la sută corpuri streine s'au vândut cu lei 1.05—1.25 pr. kg.; 33 care porumb dinte (37.300 kg.) a lei 1.50—1.70 pr. kg.; 7 care fasole de rând (3700 kg.) a lei 1.50—1.80 pr. kg.; 1 car rapită sălbatică (600 kg.) a lei 1.80 kg.; 41 care părâng (31.100 kg.) a lei 0.40—0.55 pr. kg.

În străinătate

6 Octombrie

CHICAGO (Inchiderea)

Grâu, tendința slabă. Dec. 85—85.50; Mai 89,25—89,50; Iulie 87,75—88.

Porumb, tendința slabă. Dec. 41,25; Mai 47.87; Iulie 50.

Ovăz, tendința slabă. Dec. 33.50; Mai 37,25; Iulie 34,50.

Secară, tendința slabă. Dec. 62,12; Mai 68,87; Iulie necotat.

WINNIPEG (Inchiderea)

Grâu, tendința ușoară. Oct. 59.50; Dec. 59,75; Mai 64.50.

Orz. Oct. 32,75; Dec. 34; Mai 37,75.

A'tă lovitură
dată marinarilor civili

Constanța, 6 Oct.

Se credea, la un moment dat, că prin debarcarea marinarilor militari îmbarcați în locul marinarilor civili pe vapoarele S. M. R., problema șomajului marinăresc din portul Constanța, să fie în parte rezolvată prin ocuparea acestor locuri de către marinarii civili șomeri.

Lucrurile s'au petrecut altfel. Militarii au fost debarcați printr'un ordin al Marelui Stat major, dar în locul lor nu au fost îmbrăcați decât foarte puțini marinari civili—doi trei—restul locurilor rămânând libere.

Spre a se perpetua sistemul acesta de îmbarcare a marinarilor militari sub pretextul economiilor bugetare, direcția S. M. R. a convenit cu autoritățile militare ca marinarii militari cari trec în completare la 14 Oct. crt. să fie îmbarcați fără leafă, timp de 4 luni pe vapoarele S. M. R., până la data lăsării lor la vatră (Februarie 1934) dată dela care acești rezerviști vor fi angajați oficial în S. M. R.

In acest scop marinarilor militari cari se eliberează la 14 Oct. li se ia declarații scrise, prin care se obligă a munci pe vapoarele S. M. R. timp de 4 luni cât durează completarea, fără salariu.

Sistemul e dăunător intereselor marinarilor civili șomeri cari se văd lipsiți de posibilitatea unei plasări pe vapoarele S. M. R.

Din această cauză în rândurile marinarilor civili domnește o vie agitație.

Federația generală a marinarilor s'a sesizat și protestează împotriva acetsei noui lovituri dată clasei marinărești.

xox

Cota apelor Dunării

PORTURILE	6 Oct.	7 Oct.
Baziaș	174	154
Drencova	164	145
Orșova	248	230
T.-Severin	273	248
Cetatea	265	246
Calafat	266	245
Bechet	256	242
Corabia	241	230
T.-Măgurele	219	212
Zimnicea	257	235
Giurgiu	260	263
Oltenița	240	242
Călărași	197	208
Cernavoda	190	206
Hârșova	207	230
Brăila	185	205
Galați	179	196
Tulcea	108	120
Ismail	107	118
Chilia Nouă	58	63

INFORMAȚII

✱ Ministerul instrucțiunii a dispus ca învățătorii studenți ai secției pedagogice să-și primească, pe viitor, salariile dela subrevizoratele școlare în circumscripția cărora sunt titulari.

✱ Intrucât unele școli primare au în localurile lor și locuințe pentru învățători, ministerul a dispus că aceste locuințe să fie atribuite numai dascălilor cari nu au case proprii.

Cei cari nu sunt în această situație vor libera imediat locuințele dela școli.

✱ **D. Vasile Militaru nu mai colaborează la ziarul „Universul", cu începere de azi.**

✱ Astăzi, la ora 10 dim., se ține o adunare a membrilor Casei centrale a negustorilor, micilor industriași și meseriași patroni, din cartierul Văcărești, în localul comerciantului Costică Dumitrescu.

La ordinea zilei: taxa pe brevete, taxa locativă, modificarea legei Camerelor de comerț, impozitele, etc.

CUMPARATI-VA LOZUL Dvs.
Cu nădejde și încredere dela Marea Colectură Principală
BANCA ROMÂNA de Comerț S.A.
Calea Victoriei 34 — București — Str. Smârdan 2
au eșit în cursul acestor tragerii
LOTUL CEL MARE de Lei 5.000.000 și
MARELE CAȘTIG de Lei 2.000.000
Subcolecturi la toate agențiile Wagons Lits Cook din țară

✱ Printr'un jurnal al consiliul de miniștri, s'a hotărît să se lase în folosul școalei superioare de comerț din Cluj, o jumătate din careul de clădiri școlare situat între străzile Gheresciu, Șaguna, Filipescu și Chinez din acel oraș, iar cealaltă jumătate să fie a academiei de înalte studii comerciale, așa cum se dețin azi.

✱ Ministerul agriculturii a întocmit tabloul reprezentanților săi în comisiunile de verificare de pe lângă Camerele agricole din țară, pe exercițiul 1933—1934.

✱ D. I. Pretorian, șeful regiunei agricole Balș (jud. Romanați), a fost pus în disponibilitate pentru abateri dela datorie.

Lotul cel mare îl veți încasa încercând norocul la Campus Bassa
București Calea Victoriei 14

✱ Ministerul agriculturii nu mai aprobă nici un fel de prelungire pentru datorile provenite din aprovizionările cu grâu de sămânță.

✱ **Deponenții Muntelui de Pietate sunt convocați de către comisia de creditori la o întrunire în ziua de Miercuri, 11 Octombrie, ora 6 (18), în sala Eintracht, din str. Dionisie, pentru a li se face comunicări importante și a se lua hotărîri decisive. Nu trebue să lipsească nici un deponent.**

✱ D. Petre Andrei, subsecretar de stat al ministerului instrucțiunii, a plecat aseară la Vaslui, pentru a asistat la inaugurarea mai multor localuri de școli normale.

D-sa se va înapoia Luni în Capitală.

MARELE PREMIU de
Lei 5.000.000
a fost câștigat de
No. 59.050 vândut de
NOROCOASA COLECTURA
Institutul Comercial de Credit Cluj
Piața Unirii No. 20
Sucursale în: Oradea, Satu-Mare, Baia-Mare, Carei, Sighet, Zalău, Dej, Bistrița, Alud, Alba-Iulia, Sibiu, Blaj, Sfi. Gheorghe, Mercurea Ciucului, Gheorgheni, Tg. Mureș, Reghin, Turda, Deva, Sighișoara, Făgăraș, Odorhei.

GISELLE
STR. BISERICA AMZEI 5
prezintă colecția ROCHI ȘI MANTOURI, astăzi Sâmbătă, ora 4 și zilele următoare. 24

✱ S'a acordat „Meritul Cultural", medalie cl. II-a pentru școală d-lui Constantin Tănase artist din București.

Căminul „STUDENTELOR"
„ALEXANDRINA CANTACUZINO"
din Str. Săgeții No. 1, București, deschis 15 Septembrie cu prețuri convenabile 935

Succes fără precedent
obține după expoziție
Goût Parisien
Calea Victoriei 23
Cu noutile modele originale de ROCHII și MANTOURI
7

MODE
„JENNY"
Str. C. A. Rosetti 1
Prezintă colecția

✱ La școala normală de învățătoare din Constanța se ține un nou examen de admitere în cl I.

Inscrierile se fac la direcțiunea școalei, iar examenul începe în ziua de 19 Octombrie, ora 8 dim.

✱ Cercul de studii al partidului țărănesc-Dr. N. Lupu își va reîncepe activitatea la începutul lunei Noembrie a. c., D. prof. dr. N. N. Stoika, secretarul general al cercului de studii, roagă pe d-nii membri ai Cercului, care doresc să conferențieze în acest an, să se înscrie până în ziua de 20 curent, la sediul Cercului din Bulevardul Academiei 1 București.

NOUL COD AL ROMÂNIEI
de Eug. Heroveanu și V. Scântee
Volumele III și IV vor apare la 10 Octombrie, în editura „Cartea Românească". Volumul al treilea cuprinde legile și regulamentele puse în vigoare dela 9 Aprilie 1933. Volumul al patrulea cuprinde Legea timbrului adnotată, precum și alte legi uzuale. Imediat după apariția acestor două volume se vor pune în vânzare, succesiv, conform programului stabilit, legile ce se încheie anul legislativ curent. 1161

✱ D. profesor titular Vasile G. Ispir a fost numit membru delegat al facultății de teologie din București, în senatul universitar, pe termen de doi ani.

Dr. Belciugățeanu
BOLI INTERNE TUBERCULOZA RAZE X PNEUMOTORAX, B-dul Carol 23. Tel. 226-90. 947

Dr. C. LEONTE
Conferențiar Universitar chirurg primar la Spit. Pantelimon, a reluat consultațiile 2½ - 4, Str. Wilson 12. 108

✱ S'a aprobat demisia din armată a generalului de divizie Carol Resel.

A apărut n-rul 1 (anul III) al revistei literare
CRISANTEMA
La toți chioșcarii de ziare Lei 4

ȘCOLARE

✱ Ministerul instrucțiunii face cunoscut că nu mai primește nici o cerere relativă la înscrieri în școalele secundare sau de reexaminare a elevilor declarați repetenți.

Cererile de acest fel nu vor fi luate în considerație.

✱ Ca să nu se mai producă perturbări la numirile de învățători cu titlu provizoriu ministerul instrucțiunii a dispus să nu se mai ia în considerare nici o cerere de detașare în învățământul primar.

✱ Ministerul instrucțiunii a trimis o circulară tuturor directiunilor de seminarii teologice prin care le dă instrucțiuni cu privire la modul în care trebue să se predea în aceste școli, filosofia și pedagogia.

✱ Ministerul instrucțiunii a aprobat rezultatele examenului de admitere în cl. I la școalele normale de băeți și fete din întreaga țară.

Au fost primiți 424 elevi și 442 eleve repartizate astfel: 349 la școalele normale propriu zise, 63 la școalele de conducătoare de grădini de copii și 30 la școala de puericultură „Pia Brătianu" din București.

...endiul dela depoul c. f. r. din Ploeşti

6 Octombrie

...noapte, un incendiu a ...ut la magazia centrală ...nomat a depoului c. f. r., ...ţia Ploeşti-Sud.

...l a fost observat de me... ...l Nuţu Dumitru, care ... întâmplător prin apro... El a dat alarma anun... şi pe d. inginer Dedules... ...ful depoului şi pompierii ...ui, cari au sosit imediat, sub comanda plut. major Dinu Petre, începând operaţiile de stingere.

După o muncă de o oră, focul a putut fi stins, înainte de a lua proporţii. Pagubele sunt mici.

Din ancheta făcută de autorităţi şi organele c. f. r., s'a stabilit că focul a luat naştere de la o ţigare aprinsă aruncată de un lucrător, câteva minute înainte de încetarea lucrului.

...ERAŢIA SALARIAŢILOR PUBLICI FAŢĂ DE NOUL PROECT AL PENSIILOR

...tem rugaţi să publicăm ...torul comunicat:

...eraţia generală a asocia... profesionale de salariaţi ...i aduce la cunoştinţa tu... ..., că afirmaţiunea comuni... ...i Casei de pensii, cum că ...ancu Brădişteanu, preşe... ...e federaţiei, ar fi luat ... la şedinţa comisiunii, ... discută noul proiect de ...a pensiilor, constituie un

...i Federaţia şi nici d. Brăi... ...anu, personal, n'au fost ...aţi în acea comisie, deşi ...rădişteanu, ca preşedinte ...ganizaţiilor funcţionăreşti ...t parte în toate comisiile, ...au pregătit proiectele de ...pentru statutul funcţiona... ... publici, pentru legea de ...i în curs, pentru armonizarea salariilor, etc.

Prin urmare, este inexact, că d. Brădişteanu ar fi luat parte la discutarea noului proiect de lege a pensiilor şi că, prin tăcerea sa, ar fi consimţit la acel proiect, după cum scriu unii colegi.

Federaţia a discutat noul proiect de lege a pensiilor în şedinţa ei din 4 Octombrie şi a constatat, că este un mare regres faţă de legea în vigoare.

Federaţia va întocmi un memoriu amănunţit, prin care va arăta toate scăderile noului proiect şi va cere modificările necesare.

Toţi colegii sunt rugaţi să comunice Federaţiei dezideratele speciale, pe cari le au, spre a fi avute în vedere la întocmirea memoriului.

...ontrabandă de opiu pe bordul vasului „Alba Iulia"

Constanţa, 7 Octombrie

...a plecarea vaporului „Al... ...lia" din portul Pireu spre ..., d. comandor Stubei, co... ...ntul vasului, având indi... ...a pe bord s'ar afla o mare ...tate de haşiş introdusă prin ...ebandă, a făcut cercetări, ... au avut ca rezultat des... ...rirea pe vas a 8 geamanta... ...line cu opium, încuiate cu ... două lacăte.

Cantitatea totală de 260 kg. opium a fost îmbarcat la Stambul pentru Marsilia şi aparţine probabil unui pasager, care n'a fost identificat. Pe pachete era gravată marca „Vultur".

Geamantanele au fost sigilate şi predate poliţiei din Malta, spre a fi trimise Ligii Naţiunilor, care acordă descoperitorului o gratificaţie. Valoarea opiumului trece de 8 milioane lei

...ata furnitur ilor la c. f. r.

Se plătesc cote de 10 şi 20 la sută din cauza reducerii traficului —

...mitetul financiar c. f. r. ...at următoarele dispoziţii, ...rivire la plata furnituriilor: ... începere de azi se va plăti ... sută pentru furniturile cari ...eză pe tabela A. (marii ...nizori: minele şi fabricile ...ru repararea materialului ...nt).

...cotă de 20 la sută se va ... micilor furnizori, cari fi... ...ză pe tabela B.

...bele aceste tablouri însu... ...ă aproape 660 mil. lei.

...URNITURILE EXTERNE

...ata furniturilor externe, a ...r achitare a fost suspenda... ...n urma măsurilor luate de ...rn şi cari reprezintă 25 mil. ...se va face numai în urma ...oziţiilor, ce urmează să le ... ulterior guvernul, pentru ... datoriilor externe ale sta... ...i.

...ntre datoriile externe, re... ...c. f. r., pe baza acordului ...eiat cu Banca Naţională, ...eşte sumele ce privesc tra... ...l internaţional de călători. ...e se decontează prin oficiul ...rnaţional de compensaţii de ...Berlin, sau prin cel dela ...xelles.

... acelaş mod se plătesc şi ...ele datorate de regia c. f. ...entru traficul internaţional ...mărfuri, cu excepţia acelor state, cu cari nu s'a ajuns la un acord, în ceeace priveşte achitoate aceste vagoane vor fi reluta aur.

•

În legătură cu hotărîrea comitetului financiar c. f. r., direcţia financiară a început de Sâmbătă emiterea ordonanţelor de plată pentru cotele stabilite de 10 şi 20 la sută.

Plăţile se vor efectua zilnic atât la casieria generală c. f. r., cât şi prin emiterea de cecuri asupra Băncii Naţionale.

Regia c. f. r. a fost constrânsă să limiteze plata datorilor la cotele de 10 şi 20 la sută din cauza încasărilor reduse din ultimul timp.

Scăderea încasărilor se datoreşte reducerii traficului din cauza manevrelor regale, cari au paralizat transporturile de marfă, pe o bună parte din reţeaua c. f. r.

Pentru transportul trupelor şi utilizarea lor pe câmpul de manevră, s'au întrebuinţat 5000 vagoane de marfă.

După terminarea manevrelor, toate aceste manevre vor fi redate circulaţiei.

Cu modul acesta transporturile de marfă şi în special cele de cereale, destinate exportului, nu vor mai suferi, iar încasările din acest trafic vor spori simţitor.

Conferinţa trenului Simplon Orient-Expres

Ziua II-a — Şedinţa de dimineaţă

S'a respins propunerea regiei c. f. r. de a se ataşa un vagon cu paturi direct Buc.-Nissa —

...âmbătă dim. a continuat ...ala festivă a Cercului mili... dezbaterile conferinţei eu... ...ene a trenului Simplon O... ...nt Express.

...elegaţiile au fost completate ... următorii reprezentanţi ai ...or ferate streine:

...ermania, d-nii Dürkop, Ha... ..., Melcker, Loyke, Frölich, ...ban, Voelker, Wiscott şi Rö... ...er.

...ehoslovacia, d-nii V. Brozek, ...Smiz şi I. Slavik.

...ngaria, d-nii Soulavy, Me... ...er şi Haarand.

...ustria, d. Herzeger.

...in partea regiei autonome ...f. r. participă, pe lângă de... ...aţii anunţaţi eri şi d. ing. ...rifopol, subdirectorul mişcării ...Halchini, inspector.

...edinţa a fost prezidată, ca ...eri, de d. Mugniot, delegatul ...mpaniei franceze P. L. M., ...e este, după cum se ştie, ge... ...nta Simplonului.

...iscuţiile se urmează în lim... ...e franceză, germană şi ita... ...nă.

...ompunerea Simplonului cu ...oane directe cu paturi între ...ris, Calais, Viena, Praga şi ...dapesta, în legătură cu Is... ...mbul preocupă îndeosebi pe ...mbrii conferinţei.

...elegaţia franceză a propus ...ruitor să se completeze ra... ...ura Simplonului, printr'un va... ...n cu paturi direct între Pa... şi Istambul, spre a se putea ...isface marea afluenţă a că... ...torilor.

...n cursul şedinţei de dimi... ...aţă, după îndelungate discu... ..., s'a decis, ca începând dela 15 Mai 1934, Simplonul să plece din Bucureşti la ora 8, în loc de 7,30 dim. şi să sosească la ora 23,25 în loc de 23,47, câştigându-se la sosire 22 min.

Propunerea delegaţiei noastre de a se pune în circulaţie, pe timpul sezonului de iarnă un vagon cu paturi direct pe distanţa Bucureşti-Nissa, a fost respinsă de conferinţă.

La ora 1 d. a. s'a ridicat şedinţa, anunţându-se următoarea la ora 3 d. a. când se vor încheia lucrările.

———oOxx✱xxOo———

Dela comisia cărăuşiei publice

Comisia cărăuşiei publice ţinând ieri şedinţă sub preşidenţia d-lui Sterie Enăchescu, secretarul general al ministerului lucrărilor publice şi al comunicaţiilor, a luat următoarele hotărîri:

A adjudecat exploatarea liniei de autobuze Bucureşti — Lehliu (95 km.), asupra d-lui Paraschiv Niculescu, cu 3 autobuze şi cu o redevenţă anuală de 315.000 lei.

Linia Piteşti-Ungheni cu ramificaţia Ioneşti-Isvorul de Sus, a fost adjudecată asupra cooperativei auto-ţăranilor argeşeni, cu 2 autobuze şi cu o redevenţă anuală de 75.000 lei.

Linia Satu Mare-Beltiug (30 km.), a fost adjudecată asupra d-nei Maria Liecz, cu un autobuz şi cu o redevenţă anuală de 120.000.

Cercetaşii şi serbările dela Sinaia

Cu ocazia serbărilor dela Huşi s'a trimis M. Sale Regelui Carol al II-lea următoarea telegramă de omagiu:

„Cercetaşii cohortelor din Bârlad, Vaslui, Huşi, Creţeşti (Fălciu) şi Mânzeşti (Vaslui), adunaţi la Huşi pentru inaugurarea monumentului eroilor, sfinţirea troiţei dela Dobrina şi comemorarea veşnic regretatului Aurel Vlaicu, depun cu însufleţire legământul şi aduc supremului lor comandant şi părinte omagiul devotamentului lor credincios.

(ss.) Prof. Constantin Nedelcu, delegatul Marei legiuni.

La aceasta, d. Nedelcu a primit următorul răspuns dela Castelul Peleş:

„Majestatea Sa Regele mulţumeşte cercetaşilor din Bârlad, Vaslui, Huşi, Creţeşti şi Mânzeşti pentru sentimentele de credinţă, exprimate cu prilejul adunării dela Huşi.

Secretar particular al M. S. Regelui.

(ss.) C. Dimitrescu.

———oOxx✱xxOo———

Rezoluţiile congresului partidului laburist

Londra, 6 (Rador). — Înainte de încheierea congresului partidului laburist care s'a ţinut la Hastings, au fost adoptate o serie de rezoluţii.

Printr'o rezoluţie congresul cere guvernului modificarea legii din 1913 asupra salariilor minerilor, astfel încât să se asigure acestora un minim de salariu egal cu acela din 1914, cu o majorare proporţională cu scumpirea vietei.

O altă rezoluţie protestează împotriva politicei deţinuţilor politici din Indii.

Deasemenea congresul a adoptat o moţiune insistând asupra necesităţii de a se încheia cât mai grabnic un tratat comercial cu Rusia sovietică.

Şefii-bucătari ai celor mai renumite restaurante din Capitală

Enescu
Modern
Colonade
Continental

preţuesc şi laudă calitatea

Untdelemnului de măsline PUGET

Faima restaurantului depinde de calitatea mâncărurilor servite. Numai mâncăruri preparate bine şi din alimente proaspete, curate şi fine satisfac clienţii, cari devin devotaţii restaurantului. La restaurantele cele mai mari, salatele, maionezele, peştele şi legumele se prepară cu untdelemnul de măsline PUGET pentrucă acest untdelemn este pur şi are aroma măslinelor din care este extras.

Acest bidon e o garanţie a calităţii şi a purităţii untdelemnului

PUGET Vierge

Cercetările în jurul furtului de documente diplomatice

Interesându-ne la siguranţa generală asupra furtului unei valize cu acte diplomatice în tren, aparţinând curierului consulatului polonez din Cernăuţi, ni s'a spus că s'a dat ordin inspectoratelor din Iaşi şi Cernăuţi să facă cercetări urgente pentru descoperirea hoţului şi găsirea actelor.

Se bănueşte că valiza a fost furată de un hoţ, care credea că în valiză se află bani. Totuş nu este exclus ca hoţul să fie un spion.

LICHIDAREA DATORIILOR ÎN RESTANŢĂ ALE STATULUI

Casa de amortizare aduce la cunoştinţa generală că începând dela 3 Octombrie 1933, administraţiile de încasări şi plăţi primesc şi înregistrează cereri de bonuri de impozite pentru lichidarea următoarelor noui categorii de creanţe:

Plata lucrătorilor şi a personalului angajat temporar precum şi toate celelalte drepturi de personal.

În ce priveşte salariile propriu zise al căror termen de depunerea cererilor a expirat la data de 1 Octombrie ele se vor lichida în cursul acestei luni în ordinea înregistrării lor.

Dela capitolul materiale, diverse materiale şi diverse, se începe lichidarea următoarelor categorii: medicamente, luminat şi încălzit, chirii, lucrări cadastrale şi echipament.

De asemenea se reîncepe primirea cererilor pentru hrană şi furaj.

Se atrage din nou atenţiunea tuturor celor interesaţi că este în interesul rezolvării cât mai grabnice a cererilor de bonuri de impozite de a nu se mai deplasa sau face intervenţii zadarnice la Casa de amortizare şi ministerul de finanţe, întru cât orice relaţii necesare li se pun la dispoziţie prin presă şi circulări la administraţiile de încasări şi plăţi care sunt obligate a le afişa.

Solicitatorii cari au depus cereri în termen şi în conformitate cu dispoziţiunile date de Casa de amortizare şi ale căror creanţe au fost verificate şi găsite bune de plată în bonuri de impozite, vor fi încunoştinţaţi despre aceasta la adresa indicată în cerere spre a se prezenta la administraţia de încasări şi plăţi respectivă, pentru a-şi ridica bonurile ce li se cuvin.

S'a respins acţiunea în faliment contra d-rului Gheorghian

Am scris la vreme despre acţiunea de declarare în stare de faliment întreprinsă de câţiva creditori contra fostului primar al Capitalei, d. dr. Gheorghian.

Se ştie că tribunalul constatând că creanţele — ce făceau temeiul acţiunii — nu îndeplineau că chematul în declarare a făcut, direct, acte obiective de comerţ, nici că a lucrat, personal şi pentru sine, în realizarea întreprinderilor cu caracter comercial în cari era arătat, a respins acţiunea.

S'a făcut apel.

Desbaterile s'au reluat dela capăt stăruind asupra aceleiaşi probleme principale — a comercialităţii creanţelor şi a caracterului actelor debitorului — şi s'au unit cu fondul probatoriile solicitate de apelanţi în acest sens.

Curtea de apel din Bucureşti s. V, după îndelungată deliberare, s'a pronunţat eri în acest proces respingând apelul creditorilor şi confirmând sentinţa apelată.

Arestarea unui traficant de valută

Agenţii Băncii Naţionale au arestat pe misitul Veniamin Seltzer, care a fost prins plasând valută la bursa neagră din Capitală.

Anchetat de d. comisar Jean Ionescu, arestatul a declarat că el este numai mijlocitor şi lucrează cu alte trei persoane cari sunt în legătură cu străinătatea, de unde aduc în mod fraudulos tot felul de bancnote şi le plasează prin el, la un curs cu mult mai ridicat.

Asupra lui s'au găsit lire italiene şi franci francezi cari au fost confiscaţi.

Cercetările continuă spre a se descoperi întreg firul acestei afaceri.

Oaspeţi polonezi în România

Grupul de funcţionari superiori al căilor ferate poloneze, în frunte cu d. Soleski, directorul c.f. din Cracovia, venit în ţara noastră să întoarcă vizita colegilor ceferişti, grup care a vizitat ziarul nostru Joi, d. a., a plecat Vineri dim la Sinaia, sub conducerea d-lui Alexandrescu, directorul exploatării c.f.r.

Excursioniştii au vizitat mânăstirea Sinaia, castelul Peleş şi mormântul lui Take Ionescu.

La orele 7 seara, oaspeţii părăsind Sinaia, s'au oprit în gara Ploeşti, unde s'a servit o masă comună.

Cu acest prilej, d. *Soleski* a mulţumit direcţiei generale c.f.r. pentru primirea făcută.

D. director *Alexandrescu* a răspuns arătând oaspeţilor cele mai frumoase sentimente ale colegilor români.

Cu trenul de Vineri seară excursioniştii, în sunetele fanfarei c.f.r., au părăsit Ploeştii, îndreptându-se spre Polonia prin staţia Gr. Ghica Vodă.

MARELE TURNEU al Companiei „Cărăbuş"

Director C. Tănase
100 Persoane
Cu cel mai formidabil succes revuistic

„Cărăbuşul cântă"

Revistă în 2 acte şi 32 tablouri de N. Kiriţescu, N. Vlădoianu şi N. Constantinescu

Această revistă s'a jucat în Bucureşti c'un succes enorm de 70 de ori.

cu

Personalul artistic:

Lizica Petrescu, Mya Steriade, Lulu Savu, Lisette Verea, Marioara Glodariu, Rica Martinescu, Julieta Brendorfer, Tanţi Dinescu, Elenuţa Burmaz. Al. Giugariu, Marcel Emilian, S. Glodariu, N. Roman, Al. Maican, I. Dinescu, I. Petrescu, Apostolescu D., Niculescu Dinu, C. TANASE.

Mare Balet — 60 de Balerine cu DUO MARTINEZ şi DUO BUXTON

Cei mai celebri comici acrobaţi din Londra. Mare montare. Costumele şi Cortinele dela Paris.

Casino de Paris şi Follies Bergères.

Cel mai vesel spectacol. Se râde cu lacrimi.

Orchestra 20 de persoane sub conducerea d-lui G. Dendrino.

ITINERARIUL

Azi Duminică 8 Octomb. la Arad.

9 Oct. Timişoara | 11 Oct. T.-Severin
10 „ Lugoj | 12 „ Craiova

18 Octombrie stagiune

Bucureşti — Cinema RIO

MOBILE la 1/2 preţ

din cauza mutării

Sufragerie fost 30.000 redus 17.000
Dormitor fost 28.000 redus 17.000
Herrenzimmer fost 27000 redus 16000
Garnituri de stofă şi piele convenabil

Industriile Unite de MOBILE-MERCUR
Victoriei 178 Telefon 208-21

Preţul abonamentului la ziarul UNIVERSUL este:

Lei 750 pe un an
„ 380 pe 6 luni
„ 200 pe 3 luni

Abonamente se fac la 1 şi 16 ale fiecărei luni

Pentru sezonul 1933/1934

Am primit dela centrala noastra din Paris

UN ASORTIMENT SUPERB DE

CATIFELE DE MĂTASE:

VELOURS-CHIFFON
AGNELLA
VELOURS DEVORÉ
SINGE
VELOURS BROCHÉ
VELOURS CRAQUELLÉ
ETC

Gallia

SALONUL PENTRU VÂNZARE ÎN DETAIL:
Str. Bărăţiei 2, Et. I

SUCURSALE BUCUREŞTI:
Str. Lipscani 36,
Cal. Griviţei 80,
„Trianon" Str. Bărăţiei 4.

BRĂILA · GALAŢI · IAŞI · CHIŞINEU · CERNĂUŢI · ROMAN · BĂCĂU FOCŞANI · PLOEŞTI · CRAIOVA · SIBIU · CLUJ · TIMIŞOARA · CONSTANŢA ·

Antinevralgic Dr. NANU MUSCEL
SINGURUL REMEDIU CONTRA GRIPEI, MIGRENEI, NEVRALGIEI ETC.
Se vinde numai în cutii originale, conţinând 2 baline şi cu semnătura doctorului.
Depozit Farmacia N. Popovici Bucureşti, Calea Rahovei 237.

Vopsiţi-părul cu RAPID
blond, castain, brun, negru

Blănăria Wilhelm Steinhart
Calea Moşilor 188
Asortată cu Ultimele Noutăţi
Atelier propriu
893

De INCHIRIAT
şase camere, dependinţe, încălzire centrală, tot confortul modern. 51 Dorobanţi Litera M. A se adresa Dr. Ţeţu, 50 Dionisie. 981

PARCHETE de STEJAR
Calitate superioară, perfect uscate vinde prompt din depozit cu cele mai reduse preţuri.
FABRICA GH. BARBULESCU
Ploeşti
Execută orice comenzi de cherestea tâmplărie, mobilă etc. etc.

De vânzare o uzină electrică
compusă din 1 piesă de 400 HP., 1 piesă de 240 HP., 2 piese 160 HP., Motoare Schulze-Diesel-Rohölmotor cu generatoare anexate 3100 Volţi 50 perioade, curent alternativ. Maşinile sunt în perfectă stare de funcţionare. Informaţiuni detaliate: Városi mérnöki hivatal, Veszprém (Ungaria).
2842

Guşa, Gâtul umflat
! !
este o boală a glandelor cu secreţiune internă cari trebue tratată la timp căci altfel acţiunea aseptică a acestui organ important e tot mai mult impedicată şi se pot produce manifestări neplăcute şi adeseori ameninţătoare.
Ştiinţa medicală a stabilit cu siguranţă că sărurile ce cuprind iod au o influenţă excelentă în diferitele forme de guşă. Numeroşi bolnavi au constatat, făcând foarte simplu
Cură de băut acasă
pe care o recomandăm noi, o influenţare repede, absolut nevătămătoare, a boalei lor. Oricine suferă de guşă, de umflături ale gâtului, de umflare a glandelor, să ceară broşura noastră care se trimite
absolut gratis.
E suficientă o carte poştală.
Postsammelstelle:
Georg Fulgner, Berlin-Neukölln
Ringbahnstrasse 24. Abt. P. 181.

„Salvum"
distruge radical
Ploşniţele
şi orice alte insecte cu ouăle lor, prin gazificare şi pulverizare.
Singurul institut autorizat de serv. sanitar sup în urma experienţelor cu mare succes în faţa somităţilor medicale. Fondat în anul 1908.
Feriţi-vă de întreprinderi lipsite de specialitate şi cu mijloace rudimentare care vă produc numai pagube. BD. BRĂTIANU 26, TELEFON 226-85.

Câştig fără osteneală
prin desfacerea exclusivă a lanternelor cu lumină incandescentă
Cu 1 litru de petrol, benzină sau benzol luminează 15—27 ore cu 100—500 lumânări putere.
Cumpărătorii
să se adreseze sub „Starcklicht, 25177" la administraţia Ziarului. 993

Pepinierele Domeniului Hereşti
poşta Budeşti Ilfov
CEREŢI CATALOGUL ILUSTRAT
Pomi roditori, Viţe, Glycine, Rose 970

Citiţi Universul Copiilor şi al tineretului

INDISCUTABIL PÂINEA HERDAN E CEA MAI BUNĂ

Mobile, covoare, lămpi linoleum etc.

îngrijiţi din timp

să nu vă lipsească din noul cămin

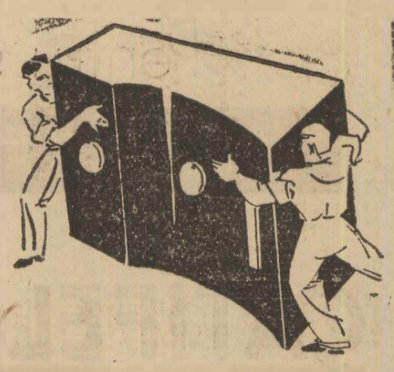

Vă invităm într'un colţ intim — în interiorul viitorului Dv. cămin. 40 de interioare complet aranjate aşteaptă alegerea dv.

Nimic mai greu decât a aranja un interior fără a fi expert. Iată de ce Galeries Lafayette a organizat secţia de mobile cu fabricatele renumitelor fabrici de mobile Thöner din Bucovina, într'un cadru intim — complet aranjat cu toate accesoriile unui apartament modern. O vizită nu obligă la nimic, din contra vă puteţi folosi de ideile moderne şi practice ce vă sugerează concepţiile noui ale arhitecturei de interior.

Suntem cu sfaturi şi planuri la dispoziţia Dv.

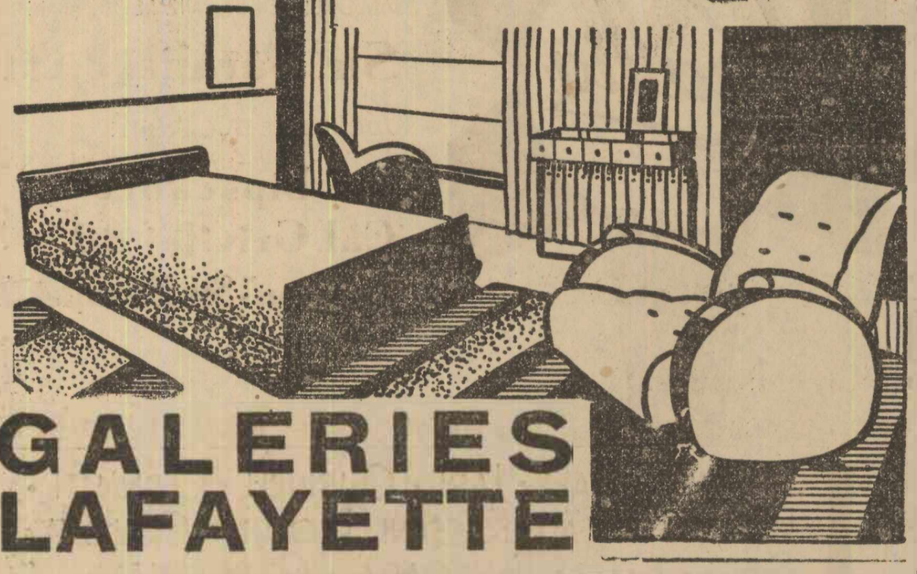

GALERIES LAFAYETTE

GALERIILE VICTORIEI

CALEA VICTORIEI, 11 (vis-a-vis de Poştă fost localul Mag. „Universel")

PENTRU SEZONUL DE TOAMNA!!!

INCALŢAMINTE		TRICOTAJE		CONFECŢIUNI		PALARII	
Pantofi dame CARMEN	Lei 320	Veste de LÂNA pentru Dame	Lei 120	Pardesiu pentru Doamne	Lei 875	Pălării fetru bărbăteşti	Lei 19
Pantofi bărbăteşti CARMEN	„ 425	Bluze modele originale culori moderne	„ 130	Haine p Doamne cu guler de blană	2000	Pălării fetru păros	„ 27
Pantofi copii CARMEN dela	„ 165	Pull-ower bărbăteşti lână pură	„ 250	Robes de Chambre	„ 295	Pălării tari (mellon)	„ 35
Ghete copii CARMEN dela	„ 275	Jackete de LÂNA ptr Doamne	„ 290	Mantouri de blană	3500	Pălării fetru copii	„ 7

TELEGRAME din STRAINATAT

Germania şi problema dezarmării

— Răspunsul la propunerile Marilor Puteri

Berlin, 6 (Rador).—Cercurile oficioase germane au declarat azi dimineaţă că guvernul din Berlin a făcut, eri, o comunicare verbală guvernelor din Londra şi Roma, răspunzând la propunerile făcute de marile puteri, relativ la dezarmare.

Răspunsul a fost dat şi guvernului din Roma, fiindcă el a jucat rolul de intermediar între marile puteri şi guvernul din Berlin. La Londra răspunsul a fost comunicat fiindcă această chestiune a fost pusă în realitate de sir John Simon.

Se adaugă că acest răspuns verbal ar trebui să servească de bază conversaţiilor la care, în mod natural, vor participa şi celelalte mari puteri şi în primul rând Franţa.

CONFIRMAREA PRIMIRII RASPUNSULUI LA LONDRA

Londra, 6 (Rador).—Cercurile oficiale confirmă remiterea de către însărcinatul cu afaceri al Germaniei a principalelor observaţii formulate de guvernul german cu privire la propunerile, care au fost făcute la Geneva în chestiunea dezarmării.

In acelaş timp, guvernul britanic a fost instiinţat că la viitoarele negocieri asupra dezarmării la Geneva, Germania va fi reprezentată prin d. Nadolny.

Cercurile oficiale engleze subliniază că observaţiunile remise de Germania vor fi examinate la Geneva şi că până atunci nu vor fi negocieri directe anglo-germane.

Incercarea de a separa Anglia de Franţa

Geneva, 6 (Rador). — Ştirea că Germania a răspuns la propunerile făcute în chestiunea dezarmării a deşteptat un viu interes în toate cercurile.

Deşi cuprinsul exact al răspunsului german nu este încă cunoscut, faptul că delegaţia italiană, care a jucat un rol de conciliaţiune, lasă să se întrevadă intransigenţa răspunsului german, cercurile geneveze se tem ca răspunsul Reichului să nu creieze o atmosferă, care să micşoreze şansele de succes ale viitoarelor negocieri în chestiunea dezarmării.

Se afirmă că, în scopul de a diviza guvernele francez şi britanic, guvernul Reichului ar fi reînoit declaraţiile sale anterioare, acceptând pur şi simplu ca bază de discuţie proiectul britanic de dezarmare. Astfel guvernul german ar face completă abstracţie de toate negocierile şi conversaţiile, care au ocupat în ultimele luni guvernele din Londra, Paris, Roma şi Washington.

Condiţiile cerute de Germania

Geneva, 6 (Rador). — După informaţiuni sosite în cercurile autorizate din Geneva, comunicarea făcută la Londra şi Roma de guvernul Reichului ar cuprinde următoarele propuneri:

Germania ar accepta, în principiu, instituirea unui control internaţional al armamentelor, cerând însă preciziuni asupra intenţiei Franţei cu privire la măsurile imediate de dezarmare. Germania ar insista ca aceste măsuri să fie luate încă înainte de perioada de încercare.

Deasemenea Germania s'ar opune unei perioade de încercări de 4 ani, cerând ca această perioadă să fie mult mai scurtă.

Totdeodată Germania ar pretinde să i se acorde dreptul de a poseda de pe acuma prototipuri din toate armele celorlalte puteri nesupuse tratatului din Versailles.

Cum consideră cercurile engleze răspunsul

Londra, 6 (Rador). — *Deşi cercurile oficiale britanice păstrează o rezervă absolută asupra notei germane verbale în chestia desarmării, din cercurile bine plasate transpiră faptul că Germania ar fi acceptat planul prezentat în Martie la Geneva de d. MacDonald.*

Cercurile politice consideră teza Germaniei ca inacceptabilă deoarece situaţia în Germania s'a modificat profund din Martie şi până în prezent.

Totdeodată este considerat ca profund regretabil faptul că răspunsul Reichului nu a fost comunicat şi la Paris. Graba cu care sir John Simon a convocat la Foreign Office pe ambasadorul Franţei este considerată ca un gest semnificativ.

Guvernul britanic va ţine Luna viitoare un consiliu, sub preşedinţia d-lui MacDonald, în cursul căruia va lua o atitudine defintivă faţă de răspunsul Germaniei.

Un interview al d-lui Mussolini

— Principiul legalităţii fasciste. — Succesorul ducelui. — dictatură şi democraţie. — Organizaţia internă —

Paris, 6 (Radior-Central). — *„Echo de Paris" publică un numărul său de mâine un interview al directorului său politic cu d. Mussolini.*

Ducele declară între altele că cetăţenii italieni se bucură de mult mai multe libertăţi de cât se crede în general şi că numai foarte puţine persoane sunt deportate în insule.

Principiul legalităţii fasciste este un adevăr desăvârşit. Noi n'am învins prin voinţa numărului, ci prin voinţa celor mai buni.

Am făcut un plebiscit şi naţiunea s'a pronunţat pentru mine. Iată, dacă aş fi obţinut numai un singur vot, aş fi rămas totuşi la putere.

In chestia sucesorului său, ducele a răspuns că nu va exista un al doilea Mussolini, dar va veni alt fascist care îi va ocupa locul.

„Va avea alte defecte şi alte calităţi decât mine şi aceasta va fi singura deosebire dintre noi".

NECESITATEA REGIMULUI DICTATORIAL

Mussolini a precizat apoi că regimul dictatorial este absolut necesar pentru rezolvarea marilor probleme ale popoarelor. Din cauza aceasta, crede în extinderea doctrinei fasciste asupra altor ţări şi popoare.

CE N'AU PUTUT FACE DEMOCRAŢIILE

La întrebarea dacă naţionalismul italian n'ar însemna un mare pericol războinic, Mussolini a răspuns că nici democraţiile n'au putut evita războiul.

„Războiul îşi are originea în disproporţia dintre cel tare şi cel slab. Când cineva e mai tare, e respectat.

„Parlamentarismul democrat n'a putut să evite războiul şi nici n'a putut să creeze pace dreaptă şi durabilă".

TRANSFORMARI IN POLITICA INTERNA

Continuând, ducele a spus că pregăteşte mari transformări în domeniul politicii interne... să înfiinţeze în Italia u... corporativ şi-şi va re... această dorinţă. Statul v... ţiona în viitor numai ca... şi ca apărător al ind... obşteşti. Corporaţiile v... menirea să reglementez... problemele producţiuni... mul de până acum e o ... care trebue să ducă nea... o catastrofă.

Trebue părăsite meto... pitalismului liberal inv...

„Vreau să creez co... după categorii pentru i... şi după produse pentr... cultură.

„Am restabilit la înce... dinea politică şi vreau s... bilesc acum pe cea eco...

FASCISMUL VREA ...

La sfârşit, d. Muss... accentuat voinţa sinc... pace a ţării sale, sp... „Aş vrea să vă con... de realitatea că fas... vrea pace şi lucrează pentru pace".

Procesul incendierii Reichstagului

— O şedinţă agitată. — Acuzatul Dimitroff esclus dela desbateri

Lipsca, 6 (Rador). — La începutul şedinţei de azi a procesului incendiatorilor Reichstagului s'a continuat interogarea lui Torgler, care răspunde tezei acuzării, prin care se susţine că imediat după incendiu a voit să se ascundă şi din această cauză nu s'a înapoiat acasă. Torgler afirmă că a stat târziu la restaurant în acea seară, astfel că a scăpat ultimul tren spre a se înapoia la domiciliul său. Astfel fiind s'a dus şi s'a culcat la funcţionarul Kuhne al partidului comunist. A doua zi dimineaţă la ora 8 poliţia a venit să aresteze pe Kuhne, fără să supere pe Torgler.

Continuând înşirarea faptelor, Torgler declară că a cetit dimineaţa în ziare că este acuzat de a fi părăsit Reichstagul în fugă. El a telefonat atunci la mai mulţi amici ai săi şi la prefectură pentru a protesta şi numai atunci a fost arestat. El afirmă că, dacă voia să se ascundă nu s'ar fi dus la domiciliul lui Kuhne, care era un comunist cunoscut poliţiei.

INTEROGATORUL LUI DIMITROFF

Tribunalul a trecut apoi la interogarea acuzatului bulgar Dimitroff, când şedinţa a luat un aspect foarte agitat.

Vorbind cu voce puternică şi nefăcând impresia că este în mod continu stăpân pe el, acuzatul Dimitroff aduce chiar acuzaţii poliţiei, din care cauză preşedintele tribunalul l-a chemat de mai multe ori la ordine.

Teza acuzaţiei tinde să dovedească legătura lui Dimitroff cu partidul comunist din Germania, unde acesta ar fi avut o misiune din partea Internaţionalei a III-a.

Teza lui Dimitroff tinde dimpotrivă să dovedească că el s'a ocupat numai de afacerile partidului comunist bulgar.

Aproape toate replicele lui Dimitroff sunt insulte la adresa tribunalului şi poliţiei. Astfel, când s'a cetit pasagiul din broşura lui Lenin găsită asupra acuzatului şi intitulată „Revoluţia armatei", prin care se vorbeşte de justiţia burgheză, acuzatul Dimitroff spune că nu are cunoştinţă de numeroasele documente care se susţine că au fost găsite la el, declarând că procesul verbal este fals şi că agenţii cari l-au întocmit, mint, după cum au minţit şi în faţa tribunalului. Cu această ocaziune, preşedintele a chemat pe Dimitroff la ordine.

Când lui Dimitroff i s'a prezentat un plan al Berlinului pe care erau însemnate cu creionul roşu Reichstagul şi castelul, acuzatul declară că însemnările au fost făcute de poliţie. Planul avea ataşată o listă a ambasadelor şi consulatelor, în care legaţia Olandei este subliniată. Acuzatul caută să stabilească o legătură între Dimitroff şi van der Lubbe, pe baza însemnărilor din lista menţionată.

Acuzatul spunând că documentele contrafăcute sunt trucuri poliţieneşti, preşedintele tribunalului observă că, dacă Dimitroff ar spune adevărul, ar fi mai puţin nervos decât aşa cum se prezintă în instanţă.

Relativ la plăţile notate într'un carnet al lui Dimitroff şi la numerile de telefon trecute în limbaj cifrat, pe care poliţia le-a descifrat cu greu, Dimitroff a declarat că poliţia este absolut incapabilă.

DIMITROFF EXCLUS DELA DESBATERI

Tribunalul s'a retras în camera de chibzuire, unde după o lungă deliberare a hotărît ca Dimitroff să fie exclus dela desbateri. Preşedintele a ordonat ca Dimitroff să fie recondus în celulă. Acuzatul a protestat cu vehemenţă împotriva măsurii luate.

După acest incident, în absenţa lui Dimitroff, s'a continuat examinarea documentelor găsite asupra sa sau la domiciliul său.

In cursul şedinţei de azi dimineaţă, procurorul a combătut acţiunea comitetului de apărare constituit în străinătate şi prin care se susţine că acuzatul Dimitroff ar fi fost maltratat de poliţişti. Procurorul a arătat că Dimitroff a fost numai împiedicat să aibă o întrevedere cu avocatul bulgar Grigoroff, şi că însuşi Dimitroff nu pretinde că ar fi fost maltratat de poliţişti.

INTEROGAREA LUI POPOFF

După aceia se procedează la interogarea acuzatului Popoff. Acesta declară, în legătură cu unele chitanţe găsite la el că avea însărcinarea de a informa din Berlin pe comuniştii bulgari cu privire la planul sovietic de 5 ani. Deasemenea era însărcinat de comitetul central al partidului comunist bulgar să cumpere în Germania ziare şi cărţi ruseşti, deoarece, dacă acesta ar fi fost trimese direct din Rusia în Bulgaria, ar fi fost confiscate de poşta bulgară.

Expediţia ziarelor sovietice din Berlin se făcea învelindu-se ziarele introduse clandestin în ziare germane burgheze. Astfel literatura trimisă de Popoff a putut să pătrundă uşor în Bulgaria.

După interogatoriul acuzatului Popoff, şedinţa este amânată în continuare pentru mâine dimineaţă la ora 9.30.

Preşedintele Turciei

felicită pe regele Bulgariei

Ankara, 6 (Rador). — Preşedintele republicii a trimis o telegramă de felicitare regelui Boris al Bulgariei cu ocazia aniversării urcării sale pe tron.

Preşedintele repetă asigurarea amiciţiei sincere pe care Turcia o păstrează Bulgariei şi mulţumeşte regelui Boris pentru primirea călduroasă ce s'a făcut în Bulgaria membrilor guvernului turcesc Ismet Paşa şi Tevfic Rouchdy Bey, cu ocazia vizitei lor.

In răspunsul său, regele Boris mulţumeşte cordial pentru felicitările exprimate şi declară că amintirile lăsate în Bulgaria de oamenii de stat ai Turciei vor fi neuitate. Suveranul confirmă sentimentele de amiciţie dintre cele două ţări.

—xox—

„Legiunea americană"

împotriva comuniştilor

Chicago, 6 (Rador). — Congresul naţional al „Legiunii americane" a adoptat o rezoluţie prin care se opune la recunoaşterea Sovietelor de Statele Unite şi preconizează totodată deportarea tuturor comuniştilor străini.

—xxx*xxx—

Relaţiile germano-polone

— DECLARAŢIILE D-LUI DR. BECK —

Berlin, 6 (Rador). — D. dr. Beck, ministrul de externe al Poloniei a vorbit corespondentului agenţiei germane din Geneva despre relaţiunile germano-polone.

D-sa a declarat că în interesul păcii, înainte de orice, trebue să se normalizeze şi să se definitiveze raporturile între ţările vecine. Contactul personal între oamenii de stat cu răspundere constitue, a declarat d. dr. Beck, substanţa factorului a cărui importanţă trebuie să fie ţinută în seamă. Aceasta este adevărat şi pentru raporturile dintre Germania şi Polonia, d. dr. Beck sperând că în interesul celor două ţări, ca şi în interesul general, raporturile dintre Germania şi Polonia vor fi duse într'un spirit de stimă şi încredere reciprocă în toate chestiunile practice, rezultând din faptul vecinătăţii dintre cele două state.

—xox—

Revoltă într'o închisoare

Buenos-Aires, 7 (Rador). — La închisoarea de aci a fost eri o revoltă a deţinuţilor.

Deţinuţii au pus mâna pe arme, atacând pe gardieni. Aceştia au ripostat, omorând trei deţinuţi. Şapte gardieni au fost răniţi.

Liniştea n'a putut fi restabilită decât după ce un detaşament de infanterie a intervenit, făcând uz de gaze lacrimogene.

—xxx*xxx—

Accidentul aviatoarei Marise Hilz

Paris, 7 (Rador). — *Aviatoarea Marise Hilz care a încercat în cursul nopţii să decoleze pe aerodromul Le Bourget pentru raidul spre Tokio, a suferit un accident. Aparatul a suferit stricăciuni, iar aviatoarea a scăpat neatinsă.*

Regele Bulgariei

a sosit în Germania

Berlin, 6 (Rador). — *Regele Boris al Bulgariei a sosit în localitatea Schwaebisch Gmuend, de unde a plecat la castelul din Lindach al ducelui Albrecht de Wuertemberg.*

—xox—

Starea d-lui Herriot

Lyon, 6 (Rador). — *Starea d-lui Herriot continuă să se ameliureze. Durerile provocate de calculul renal de care suferă d. Herriot, sunt din ce în ce mai rare.*

—xox—

RAIDUL AVIATORULUI KINGSFORD SMITH

Kharaki, 6 (Rador). — Aviatorul engiez Kingsford Smith a aterisat la ora 18 (ora locală), la Gwadan, din Golful Persic.

Mâine, aviatorul Kingsford Smith va continua sborul spre Australia.

—xox—

Subscripţia împrumutului intern polon

Varşovia, 6 (Rador). — Aseară s'a închis subscripţia împrumutului intern polon, cu toate că subscrierile continuau să se producă în mare număr.

Totalul subscris se ridică la 308 milioane zloţi.

—xox—

Solemnităţile pentru comemorarea lui Sobieski

Varşovia, 6 (Rador). — La Cracovia în tot cursul nopţii au sosit numeroase delegaţii cari participă azi la solemnităţile cari se dau în onoarea lui Sobieski, precum şi la sărbătoarea cavaleriei polone.

Deasemenea au sosit toţi ataşaţii militari străini, cum şi numeroşi ziarişti străini.

—xox—

Ministrul de externe turc la Geneva

Geneva, 7 (Radio Central).— Ministrul de externe turc Tewfik Rushdi Bei va sosi Duminică la Geneva, spre a-şi pune candidatura la un loc nepermanent în consiliul Ligii Naţiunilor.

Cu această ocazie, ministrul de externe turc va semna cu d. Jeftici noul pact de amiciţie şi neagresiune turco-iugoslav.

Agitaţia din Irlanda

GENERALUL O.DUFFY RANIT

Dublin, 6 (Rador). — **In timp ce generalul O'Duffy se ducea în localitatea Trales la o întrunire, mulţimea l-a atacat, ca şi pe însoţitorii săi.**

S'a produs o ciocnire care n'a putut fi calmată decât cu ajutorul trupelor venite din Cork.

Generalul O'Dufy a fost uşor rănit la cap.

Noui măsuri pentru asigurarea ordi... în Cehoslovacia

Praga, 6 (Radio Central). — **Primul ministru Malypetr a declarat într'o şedinţă a comitetului executiv al partidului agrarian, că din cauza situaţiei serioase, e necesar ca guvernul să obţină şi împuterniciri extraordinare de natură politică.**

Orice activitate împotriva statului va fi reprimată, indiferent dacă e vorba de partide, presă sau simple persoane.

In ce priveşte apărarea statului şi menţinerea ordinei, nu există compromise.

Ziarele apropiate guvernului anunţă că prin proectele de legi, care vor fi prezentate parlamentului la 17 Octombrie, guvernul va fi împuternici... zolve nu numai partide... mice statului şi să anule... datele deputaţilor lor ci... pende şi presa acestor p...

*

Primul ministru Malyp... făcut azi preşedintelui M... un raport asupra situaţ... tene.

In afară de aceasta, s'... azi după amiază un con... miniştri, la care d. Bene... portat asupra celor discu... Sinaia şi Geneva, iar m... de interne Cerny despre d... rea partidelor german n... şi naţional-socialist germ...

Partidul agrar german din Cehoslovacia e împotriva naţional-socialiştilor

Praga, 6 (Rador). — *Partidul agrar german din Cehoslovacia, care de şapte ani este reprezentat în guvern printr'un membru al său, a lansat un apel către poulaţia germană.*

Acest apel tinde a pune populaţia germană în gardă împotriva primejdiei la care s'ar expune în urma acţiunii iresponsabile a unor partide naţionaliste şi a unor fruntaşi cari acum au dezertat dela postul lor. Prin aceasta manifestul face aluzie la deputaţii naţional socialişti, cari ... git în Germania.

Sub conducerea min... Spina a fost creată ... uniune, sub numele de ... rul german ţărănesc" cu ... de a aduna elementele ... ne activiste pe baza un... ţiuni democratice, cu ho... de a sprijini şi a apăra ... blica alături de celelal... ţionalităţi cari o locuesc.

Noua uniune anunţă ... da o deosebită atenţie ... tului şi intereselor corpo...

Criza de guvern din Spania

— D. dr. Maranon va forma un guvern de conciliere naţională

Madrid, 6 (Rador). — *Criza de guvern din Spania va fi greu de rezolvat, dat fiindcă este greu să se întrunească o majoritate parlamentară de ori care dintre partide. Acest fapt face să se creadă că parlamentul va fi disolvat. Astăzi, a renuntat şi d. Pedregal să formeze guvernul, faţă de dificultăţile întâmpinate.*

In aceste condiţiuni preşedintele Zamora a încredinţat misiunea de a forma guvernul, d-lui dr. Maranon, personalitate republicană foarte cu... tă şi care la un moment ... avut veleităţi să fie ales ... dinte al republicei. Dr. ... non a avut un rol de sea... ocazia declarării republic... la instituirea republicei, ... nu s'a mai amestecat în ... că, rămânând neutru, ast... acum este cel mai califi... formeze guvernul de co... naţională, întru cât orice ... combinaţie de forţe s'a d... imposibilă cu majoritatea ... lamentară actuală.

In biblioteca agricolă a ziarului „UNIVERSUL" au apărut:

1. Aratul, de prof. Gh. Ionescu-Sişeşti.
2. Intre sfecla de nutreţ şi porumbul furajer, de general I. Popescu-Sanitarul.
3. Ce poate face plugarul în timpul liber (prelucrare).
4. Creşterea găinilor, de Gh. Boştină - Lipăneşti, ing. agr. inspector.
5. Grapa şi grăpatul, tăfălugul şi tăfălugitul, de An. Anastasiu, ing. agr. inspector la C. A. M.
6. Creşterea regineior, de Const. L. Hristea, proprietar, apicultor.
7. Cultivarea căpşunilor, de Ilie Isvoranu, ing. agr., profesor.
8. Leguminoasele de nutreţ, de Emil Cociu, ing. agr. inspector general, profesor.

Preţul fiecărei broşuri 10 lei. Depozit general la librăria ziarului „Universul".

Negocierile anglo-americane privitoare la datoriile de război

Washington, 6 (Rador). — **Experţii americani şi britanici au avut eri dimineaţă o scurtă întrunire, în cursul căreia au discutat procedura relativă la negocierile privitoare la datoriile de război ale Angliei faţă de Statele Unite.**

Reprezentanţii britanici n'au prezentat un plan formal relativ la reducerea datoriilor de război. Discuţia a fost dusă astfel într'un mod general asupra raportului între situaţia economică mondială şi datoriile de război

Conversaţiile vor fi continuate azi dimineaţă sau azi după amiază. Intre timp, d. Roosevelt va avea o întrevedere cu d. Acheson, subsecretar al tezaurului, asupra acestei chestiuni.

New-York, 6 (Rador). — **Unele cercuri bine informate, care se interesează de chestiunea datoriilor de război, cred a şti, în privinţa negocierilor anglo-americane, că Statele Unite ar cere Angliei plata unei părţi principale din datorie, ceeace ar reveni la o reducere de circa 50 la sută.**

Guvernul american ar avea sentimentul că o atare propunere ar fi primită favorabil de opinia publică americană, întrucât Anglia ar rambursa astfel totalitatea sumelor, care i-au fost împrumutate, mai puţin dobânzile.

STATELE UNITE REDUC SUMA

New-York, 6 (Rador). — Ziarele cred a şti că Statele Unite ar cere Angliei să-i plătească pentru datoriile de război o sumă de 5.600.000 dolari în loc de 11.105 milioane, cât reprezintă capitalul cu dobânzile la zi.

—xox—

Aplicarea parafului arian in Germania

Berlin, 6 (tel. part.). — Odată cu ziua de 30 Septembrie, s'a înregistrat excluderea tuturor medicilor evrei din instituţiile medicale din Berlin.

La Marburg, nu mai funcţionează niciun avocat evreu, ceea ce e înregistrat cu mare satisfacţie de ziare.

In urma unui ordin al ministerului de culte prusian, numele uneia din marile săli ale bibliotecii de stat din Berlin, denumită după marele compozitor Mendelsohn, a fost schimbat în acela de „Sala marilor maeştri ai muzicii germane".

—xox—

Copii! Tineret! Dornici de aventuri!

A apărut

PIGMEII INFOMETAŢI

fascicola No. 53 din

Cei trei Cercetaşi

De vânzare la librării depozitarii şi vânzătorii de ziare

Cu 4 lei exemplarul

Cetiţi amănunte asupra tragerii premiului de 10.000 lei

REZULTATELE LOTERIEI a III-a

In ziua de 6 Octombrie au luat sfârşit tragerile Clasei a 5-a, încheindu-se astfel Loteria III-a

240.000.000 LEI

e suma enormă ce a fost distribuită câştigătorilor acestei Loterii. Iată câţi-va dintre câştigătorii Clasei a 5-a

1.000.000 LEI

1. Dl. D... * funcţionar, Bucureşti.
2. Max Steimberg, comerciant amb., Str. Nerva Traian No. 11, Bucureşti.
3. Ilie Vădişcă, proprietar, Str. Sft. Nicolae Tei No. 2, Bucureşti.
4. Maria Câmpeanu, debitantă de tutun, Str. Palade No. 24, Bucureşti.

2.000.000 LEI

1. Ghitla Abramovici, casnică, Str. St. O. Iosif No. 2, Bucureşti.
2. Silvia Oagă, casnică (soţie comerciant, Str. Dudeşti No. 52, Bucureşti.
3. Marcel Kàhane, funcţionar, Soc. de Asig. „Generala", Bucureşti.
4. Iosif Göringer, funcţionar Soc. de Asig. „Generala", Bucureşti.

3.000.000 LEI

1. Lt. Grosu Ion, Regim. Artilerie Anti-Aeriană Iaşi.
2. Gh. Stănescu, Buzău.
3. Ilie Tudorache, funcţionar Corp. 4 Armată Iaşi.
4. Haim Rabinovici, negustor Sculeni, Jud. Iaşi.
5. Iacob Mendel, Str. Prof. Paul No. 41, Iaşi.
6. Leon Haimovici, Carol Walter şi Jean Rusu, Bd. Brătianu, Iaşi.

5.000.000 LEI

1. Moritz Schäffer, proprietarul magazinului „La Liliacul de Aur", Str. Sf. Nicolae Şelari 16, Bucureşti.
2. Zigu Marcovici, funcţionar comercial, Bucureşti.
3. I. Marcus, student Politechnică, Str. Col. Orero No. 17 Bucureşti.
4. Edy Baer, la magazinul „Pinet", Bucureşti.
5. Jeny Dumitrescu, funcţionară Direcţiunea C. F. R., Bucureşti.
6. Rica Zuncu, casnică, Str. Elena Ferichide 25 Bucureşti.
7. Jean Mareş, funcţionar cadru disponibil, Str. Meteor 4, Bucureşti.

5.000.000 LEI

1. Dl. B.* comerciant, Cluj.
2. Dl. B. H.* proprietar, Mediaş.
3. Dl. F.* agent comercial.

*) Iniţialele indică dorinţa câştigătorului de a nu i se publica numele.

*

O nouă loterie, a IV-a, va începe la 9 Noembrie. Totalul câştigurilor va fi şi mai mare, iar jocul mai atractiv prin faptul că în fiecare clasă oferă un câştig principal de

1.000.000 LEI

LOTERIA DE STAT PE CLASE

PAGINA ARDEALULUI

Rezultatul examenelor de bacalaureat

LA SIBIU

S'au prezentat 146 candidați dintre cari au reușit 114.

Iată numele celor reușiți:

Adam Nicolae, Aldea T. Teodor, Anastasiu Eugen, Andrica Traian, Andrițoiu Gh., Andrițoiu C. N., Axente Mircea, Barabas Iuliu, Barth Othildis, Bădulescu Mircea, Bărbat Veturia, Bărbat I. D-tru, Bening Victor, Bordon Ioan, Botoman Victor, Bratu Ioan, Broser Luise, Bruda Petru, Buzoi Emil, Canciu Valeriu, Chiaida Lidia, Cismașiu Ioan, Ciul Pavel, Colicioiu D., Comșulea Ioan, Constantinescu Nic., Cristea Nic., Dăian Ioan, Dancașiu Minerva, Dobrotă Ioan, Doican Aurel, Dopp Aurel, Drăgănescu Gh. Const., Feldstein Rebeca, Ferentzi Fried Paul, Fink Helmut Wilfried, Florutin Dima, Frățilă Florentina, Găldeanu D. Ion, Georgescu I. Laurențiu, Ghise D-tru, Ghișoiu Eugen, Greavu Alex, Grebenea Nicolae, Halasz Francisc, Hemper Gertrud, Huber Iosif, Iakob Gerardelle, Iancu Aurel, Ionescu Mircea, Kabdebo Ernst, Kiss Charllota, König Hilda, Lauterbach Rudolf, Lipcsey Okas, Loloiu Maria, Ludu Teodor, Lukács Elburga, Lupulescu Vasile, Masca Vasile, Matei Gabriela, Mihon Gh. Ioan, Moisin Susana, Morodan Petru, Muchera A., Muntean Ilie, Muscan C. Petru, Negrea D-tru, Nemeth Zoltan, Nicolaescu Virginia, Noveanu Gh. Panciu Pantelimon, Petrașcu Ioan, Petrașcu I. Mircea, Pop Moise, Popa Ioan, Popa Nic., Popescu Stelian, Popica Ioan, Popoviciu Victor, Prașca Ioan, Prasitchi Eugen, Pretorian Mich., Radic Emil, Radu Vasile, Răducanu Al., Rădulețiu Soriu, Rezerini Ion, Roman Dimitrie, Roos Hans, Roșescu I. Mircea, Rotărescu Ioan, Rosza Varvara, Rușet Elena, Sander Horst, Sas George, Săvulescu Mircea, Sbârcea Petru, Scheiner Pavel, Schiopu D-tru, Schmidt Viorica, Scorobetin Minerva, Secărea Maria, Secmayer Felix, Segesvari Emeric, Skeletti Ioan, Szöts Adorjan, Taflan Aurel, Tarcea Sabin, Tălmăcean Eugenia, Tunsoiu V., Vișea Nicolae, Wachsmann Sara și Zaharia Rozeta.

SATU-MARE

S'au prezentat 84 elevi, absolvenți ai liceelor din Satu-Mare, Baia-Mare, Sighet, Carei și Șimleul Silvaniei.

Din 84 elevi, au fost admiși 72.

Dela liceul *„M. Eminescu"* din Satu-Mare: Adam Zoltan, Anastasiade Ion, Berkovics Mark, Zezdek Ștefan, Buchmüller Ștefan, Erdelyi Vasile, Kirner Iosif, Neubauer Alex., Rogojan Iuliu, Swegler Ios., Treiber Ioan, Ulicsák Alex.

Dela *liceul romano-cat.* de fete Satu-Mare: Borgida Caterina.

Dela liceul *Domnița Ileana*, Sighet: Horovitz Francisca, Katz Fani, Macarie Elena, Perl Paula, Stern Maria.

Dela liceul *„Dragoș-Vodă"* Sighet: Antohi Dorin, Aslan Ilie, Davidovits Alex., Huban Gheorghe, Covalciuc Ștefan, Răducan Mihai, Stein Ludovic, Udeanu Gheorghe.

Dela liceul de băeți *„Gh. Șincai"* din Baia-Mare: Dodea Emil, Brosch Carol, Cioban Ion, Cotruș Romul, Frențiu Vasile, Gönczy Ios., Holozman Ștef., Iacobaș Pavel, Krampfner Bela, Lenghel Liviu, Mureșan Vasile, Naumovici Ustian, Onișe Ioan, Plăian Liviu, Trufaș Alex., Varga Vasile, Weiss Eugen.

Dela liceul *„V. Lucaciu"* din Carei-Mari: Blaga Grigore, Bogdan Emil, Dărăba D-tru, Erdei Gheorghe, Ghilea Ovidiu, Griesshaber Bela, Mihalca Flaviu, Muntean Valentin, Pop Gh., Vișănescu Aug., Vonház Ios.

Dela liceul *„S. Bărnuțiu"* din Șimleu: Băeșanu Mircea, Gal Teodor, Iacoș Vasile, Ionescu Nicolae, Lazar Emeric, Bodoc Valer, Modoc Vasile, Székely Desideriu, Topan Nicolae.

Alte licee:

Dudescu Ilie Vasile, Farcaș Victor, Germăneanu Ioan, Ghiula Paul, Popeleanu Minodora, Varga Emeric, Vasiliu Ion, Szlavik Ios., Tode Nic.

Procesul spărgătorului

Casei de amanet din Turda

Cluj, 6 Octombrie

Vineri dimineața, în fața secției III a Curții de apel din Cluj, s'a judecat procesul lui Gheorghe Crișan din Turda, acuzat că iarna trecută s'a introdus prin spargere în casa de amanet a lui I. Lipoș din Turda, de unde a furat bijuterii.

Tribunalul din Turda l-a condamnat la un an și jumătate închisoare.

In cursul dezbaterilor dela Curte, apărătorul lui d. dr. Ioan Giurgiu a susținut că acuzatul este dement, și nu poate fi făcut răspunzător pentru faptele săvârșite.

Supus unei expertize medicale de d. prof. Ureche, s'a stabilit că acuzatul a fost normal când a săvârșit spargerea, dar acum dă semne de alienație mintală.

D. procuror Ilea a cerut majorarea pedepsei, iar apărătorul a cerut achitarea.

Curtea după o lungă deliberare, i-a redus pedeapsa la 6 luni, socotindu-i timpul cât a fost ținut în arest preventiv.

A cincea excursiune de studii

a arheologilor țărilor dunărene

Orăștie, 5 Octombrie

Excursia s'a închelat astăzi la Orăștie, după ce s'a vizitat în cinci zile muzeele și așezările romane și preromane din T.-Severin, Ostrovul Corbului, Băile Herculane, Sarmisegetuza și cetatea dacă dela Costești-Hunedoarei. Au participat la această excursie eruditi arheologi din Germania, Franța, Italia, Anglia, Ungaria, Iugoslavia, constatând eforturile făcute la noi în domeniul arheologiei în Mehedinți, Banat și o parte a Ardealului. Pentru anul acesta programul excursiunii începută la Budapesta la 22 Sept., n'a cuprins decât o parte redusă din teritoriul României arheologice, totuși cu apreciabile rezultate atât pentru prestigiul nostru științific și contactul cercetătorilor noștri cu învățații străini cât și pentru interesul general științific în domeniul arheologiei.

La T.-Severin au urmărit cu interes descoperirile făcute la Castral Drubeta, cu civilizațiile suprapuse dela epoca Traiană până la Justinian, ale căror interesante resturi se văd în construcțiile eșite la iveală prin săpături și în materialul arheologic bogat, sistematic rânduit în muzeul regiunei Porților de fier din T.-Severin.

In altă secție a acelușiași muzeu au văzut antichitățile preistorice, descoperite de fondatorul muzeului în T.-Severin și în alte localități ale județului cu deosebire în Ostrovul Corbului, Șimian și Ostrovul Mare.

O zi petrecută de arheologi la T.-Severin le-a lăsat dorința de revenire, multe lucruri neputându-le vedea decât în grabă. După amiază, o parte, care se interesa mai mult de preistorie, a vizitat Ostrovul Corbului cu săpăturile recent făcute de d. D. Berciu, din inițiativa Institutului de Arheologie al Olteniei.

In T.-Severin s'a mai vizitat „Turnul lui Sever" și muzeul „Istrate-Capsa" din Palatul Cultural.

La Băile Herculane, au avut ziua de recreare după o îndelungată călătorie. Muzeul General Cerna le-a prezentat și aci piese de valoare.

De aci călătoria, condusă de d. prof. C. Daicovici din Cluj, a atins Sarmisegetuza cu vechile și nouile săpături ale marelui amfiteatru, ale forului și templul augustalilor, acestea descoperite de d. Daicovici.

La Costești, dela sud de Orăștie, d. prof. Teodorescu a condus pe învățații străini la cetatea dacă, construită, de Boerebista, apoi reconstruită de Decebal între primul și al 2-lea război. E impresionantă această cetate, descoperită de d. Teodorescu, și care domină întreaga câmpie a Sebeșului. Turnuri mari din blocuri de piatră cioplită așezate fără mortar, dar legate între ele cu grinzișoare de ștejar; deasupra construcției în piatră zidire de cărămizi uriașe de pământ amestecate cu paie; deasupra acestora venea construcția în lemn. Pentru noi această cetate e cu atât mai importantă, cu cât descoperirile așezărilor și cetăților dace sunt mai reduse față de cele romane.

CINE A LUAT PARTE

Au luat parte la excursiunea dela Mehadia până la Costești d-nii: *Gerh. Bersu*, din Frankfurt cu doamna; *Raym. Lantier*, din St. Germain en Laye, cu doamna; *Rudolf Egger* din Viena; *Mih. Abramic*, din Split-Iugoslavia; *Fr. Fremersdorf*, din Köln: *W. Sleiermacher*, Sponek am Kaiserstuhl Germ.; *Bacdford*, din Anglia; *Kurz Starde*, din Frankfurt A. Mein.

Din țară, însoțitori au fost, pe lângă d-nii C. Daicovici și Teodorescu din Cluj, d-nii Radu Vulpe, Nestor, din București și Al. Bărcăcilă, din T.-Severin.

D-nii Lantier și Bersu, împreună cu d-nele, întovărășiți de d-nii Daicovici și Nestor, vor vizita Alba-Iulia și Cluj.

—xox—

Au făcut scandal

la improprietărire

Cluj, 6 Octombrie

Azi înainte de amiază, în fața secției III a Curții de apel din Cluj, s'a dezbătut procesul lui Ioan Tămaș și Ioan Felecan din Dobâca (Cluj), cari în iarna anului trecut, cu ocazia sosirii comisiei de improprietărire, din care făcea parte și d. judecător Ienciu, au făcut scandal pe motivu că, lor li s'a dat pământ în deal, iar preotului și notarului în vale. Tribunalul din Cluj i-a condamnat la câte 2 luni închisoare.

Procurorul a cerut majorarea pedepsei, iar apărătorul acuzaților a cerut achitarea, pe motivul că cei doi țărani trebuiau amendați.

Curtea a redus pedeapsa acuzaților la 15 zile închisoare. Apărarea a făcut recurs la casație.

—xox—

„Astra" la Mediaș

— Programul noului președinte —

Mediaș, 4 Octombrie

Vechiul așezământ de cultură strămoșească „Astra" are în localitate un despărțământ independent, care stă în legătură strânsă cu centrala dela Sibiu.

Aproape întreaga mișcare culturală din acest ținut roește în jurul acestui despărțământ, care în trecut a avut o strălucită activitate și care cuprinde astăzi pe toți intelectualii și fruntașii dela sate.

La conducerea despărțământului s'au produs schimbări în cursul verii.

Vechiul președinte, d. dr. Ioan Moldovan, din Mediaș, s'a retras, în locul d-lui fiind ales un nou comitet în frunte cu d. C Mușlea, directorul băncii „Albina" din localitate.

Noul președinte și-a luat în primire funcția ce i s'a încredințat, participând la strălucita manifestare a soc. „Astra" dela Brașov, de unde s'a reintors cu cele mai bune impresii.

Pentru a pune în curent pe intelectualii români cu impresiile culese la Brașov, d. Mușlea a convocat un numeros public în sala „Vânători", unde a făcut o amplă dare de seamă asupra programului său.

Din bogata expunere, însoțit de o privire retrospectivă asupra înfăptuirilor soc. „Astra" din trecut, desprindem dorința unei activități cât mai fecunde pe terenul social și cultural. In acest scop, toate comunele ce depind de despărțământul local vor fi cercetate pe rând de o echipă de conferențiari spre a lămuri massele țărănești asupra scopurilor înalte ale soc. „Astra", făcându-se o propagandă intensă pentru răspândirea culturii prin înființarea unor biblioteci populare pentru combaterea flagelului social — bolile venerice și tuberculoză,— și pentru deșteptarea conștiinței naționale și a unității sufletești. D. Mușlea dorește să înființeze echipe teatrale și coruri mixte, cari să contribue la opera de propagandă a culturii și datinelor strămoșești.

Intreaga activitate a despărțământului se va face numai în folosul național, lăsându-se la o parte orice preocupări de ordin politic și confesional, exclus cu desăvârșire din propramul „Astrei"

Se va înființa o societate care să cultive educația fizică atât de necesară țăranilor mai ales muncitorilor industriali.

Cu acest prilej, ținem să amintim că în sânul soc. „Astra" activează de mai multă vreme un cor mixt, condus de d. N Miuță, directorul școlii primare de stat No. 1, care își dă toată osteneala să aibe la dispoziție o societate corală bine instruită. S'a înjghebat o trupă de diletanți conduși cu succes de d-na și d. Orășteanu.

Am expus mai sus intențiile noului președinte al soc. „Astra" din localitate. D-sa are un program vast care cere un sprijin eficace din partea tuturor românilor.

Este de dorit ca toate chestiunile mărunte de ordin personal sau politic care separă pe elementele românești să fie lăsate, cel puțin acum la o parte, când este vorbă de realizarea unei opere atât de folositoare în interesul pur național.

Colectă cu certificate false

Cluj, 6 Octombrie

Azi dimineață s'a dezbătut în fața secției III, a Curții de apel din Cluj, procesul lui Ioan Așeleanu, agricultor din Bupești (Hunedoara), acuzat că acum un an a făcut trei certificate false, pentru trei oameni din comună.

In acele certificate a arătat că ei au suferit pagube mari, în urma unui incendiu izbucnit la locuințele lor, dându-le autorizație ca să colecteze bani. Pe aceste certificate Aseleanu a iscălit pe primarul Valceanu și pe notarul comunei, I. Stoica.

Astfel, cei trei țărani au cutreerat mulțime de comune din Ardeal, colectând suma de peste 30.000 lei, timp de un an.

Tribunalul din Deva a condamnat pe acuzat la 8 luni închisoare.

D. procuror Ilea a cerut majorarea pedepsei, iar apărătorul lui Așeleanu d. dr. I. Giurgiu, a cerut achitarea, motivând că nu poate fi judecat pentru falsificare de acte, ci numai pentru contravenție.

Curtea deliberând, a rămas în divergență, fiind pentru apărare d-nii: Filipescu și Stomatopol, iar pentru menținerea sentinței tribunalului, d. Iepure. Pronunțarea sentinței a fost amânată.

—xox—

S'a spânzurat din cauza mizeriei

Brașov, 7 Octomb.

Astăzi, a fost găsit spânzurat în str. Valea Lată, la locuința sa, bătrânul Gh. Emerich.

Cercetările poliției au stabilit că el suferea de mult de o boală incurabilă și se afla în mare mizerie.

Sinucigașul lasă în urma sa o familie împovărată de nevoi.

—xox—

Incencendiul

dela inchisoarea centrală din Brașov

Brașov, 7 Oct.

Mare panică s'a produs aseară printre deținuții închisoarei centrale din localitate.

Din cauze cari încă nu au putut fi stabilite, s'a produs un incendiu la unul din coșurile clădirii.

O echipă de incendiu compusă din gardieni, au fost scoasă la lucru îndată ce au fost observate flacările.

In timpul acesta deținuții cari se aflau în interior, crezând că întreaga clădire este în flăcări, au fost cuprinși de o adevărată panică. Groaza lor a fost sporită și de faptul că stingerea incendiului a durat foarte multă vreme.

In timp ce afară se încerca înăbușirea flăcărilor, în interior se petreceau adevărate scene dramatice. In cele din urmă, după timp îndelungat, incendiul a putut fi stins, iar deținuții s'au liniștit.

Autoritățile au întreprins o anchetă pentru a stabili cauzele incendiului.

—xxxxxxxxxx—

Bancnotă de 1000 lei falsă

Brașov, 7 Octomb.

Al. Vrăbiescu, funcționar la debitul de tutun Staicu de pe „Promenadă", primind dela clientul Ion Stanciu o bancnotă de 1000 lei a constatat că aceasta nu este veritabilă.

Luat de scurt acesta a dat o serie de explicații vagi, iar în cele din urmă incurcându-se, a fost anunțată poliția.

Clientul, împreună cu bancnota falsă au fost înaintați parchetului local, care face cercetări, spre a le stabili proveniența, de oarece cel bănuit susține c'a primit hârtia dela un birou c. f. r.

Știri diferite

BEIUȘ

SPORTIVE. — Am scris la timp despre matchul de football dat pe arena de lângă școala normală între echipele minoritare „Chinezi" din Oradea, adusă aici ca să i se dea posibilitatea să înfrângă echipa minoritară „Olympia" dela Beiuș.

Această din urmă echipă s'a lăsat învinsă ca să le facă pe plac acelora cu cari sunt de acelaș sânge, și pentruca matchul ce s'a dat ieri, tot pe aceeaș arenă, între „Olympia" și echipa românească „Aurora", să însemneze că tot ungurii sunt mai tari, rezultatul fiind (1:0) 5:0, pentru olimpiști.

Am remarcat însă și de astă dată purtarea arbitrului, care e partizan olimpist.

Matchul a fost jucat de olimpiști pe viață și pe moarte ca să înfrângă o echipă românească înființată abia din vara aceasta și ai cărei jucători au fost aduși de ici de colo și cărora le lipsea antrenamentul, pe când echipa olimpiștilor există de aproape o duzină de ani și se antrenează zilnic.

Contrar obiceiului, au fost trimiși la match toți pompierii din oraș, și o parte dintre sergenții de stradă, ca să împiedice o eventuală ceartă care s'ar fi și făcut, dacă rezultatul ar fi fost invers, olimpiștii având obiceiul în cazuri de acestea de a se lua cu adversarii la ceartă, s'au de a părăsi arena.

SERVICIUL DIVIN DELA INTERNATUL DE FETE. — Duminică s'a oficiat la internatul ortodox de fete, condus de d-na Maria Cosma, obicinuita sfeștanie anuală.

Părintele Pascu Babeș a rostit o cuvântare.

In asistență au fost, pe lângă numeroși domni și doamne și d-na Tina dr. Popp, prezidenta Reuniunii femeilor din localitate și d. Alexa Botioc, primarul municipiului Aradului.

EDILITARE. — Zilele acestea au început să se facă lucrări pentru desvelirea statuii și pentru imbunătățirea soartei orașului, cerută de ziarul nostru.

S'a reparat toată șoseaua Oradea-Vașcău pe teritoriul din orașul nostru.

Se construește de asemenea în locul vechii clădiri care adăpostea până aci poliția, o prăvălie care se va da cu chirie de oraș.

In jurul bisericii unite din fața statuii se face un frumos zid de piatră.

Se așteaptă suma cerută de comitetul de inițiativă pentru ridicarea monumentului dela minister, ca să se facă și alte lucrări de înfrumusețare.

DELA PRIMARIE. — A fost reparată și văruită noua clădire a primăriei orașului, pentru ca primăria să se poată muta cât mai curând în noul local.

BAIA-MARE

PREȚURI MAXIMALE. — Cons. comunal a hotărît pentru orașul nostru următoarele prețuri maximale: Carnea, de vită lei 12. Un kg. carne de bivol lei 10. Vițel sugaciu până la 2 luni lei 16. Porc cu grăsime și șor. lei 24. Unsoare de porc topită lei 32. Slănină proaspătă de topit lei 30.

TAXA BIRJELOR. — Pentru o zi întreagă, de la orele 7 dimineața la 7 seara — cu un cal — lei 100. Pentru jum. oră lei 40. Una tură la gară lei 20.

INCENDIU La Șomcuta-Mare, la moara proprietarului Leopold Weis, a isbucnit un incendiu, care a mistuit moara până în temelii. Pagubele se cifrează la 1.300.000.

Focul a luat naștere din neglijența personalului de serviciu.

CLUJ

NENOROCIRE. — Pe când Dumitru Raita din Ciucea (Cluj), lucra la cariera de piatră din dealul Surduc, s'a surpat peste el dealul, acoperindu-l.

Fiind observat de ceilalți lucrători, după o muncă de jumătate de oră a fost scos de sub mal.

S'a ales cu piciorul drept fracturat și cu răni pe tot corpul.

IMPUȘCATA DE FRATELE EI. — Maria Șura din Sânmihaiu (Cluj), a fost impușcată din imprudență de fratele ei Nicolae, în etate de 14 ani. Acesta găsind în cameră pușca fratelui său mai mare, a luat-o jucându-se cu ea. Neștiind că era încărcată, a tras de trăgaci. Arma luând foc, glonțul a rănit pe sora lui mai mică.

MANDAT CONFIRMAT. — Vineri dimineața, secția II a tribunalul a confirmat mandatul de arestare al lui I. Dovidovici, care a fost arestat acum o lună fiind implicat în afacerea falsificărilor de timbre, descoperită acum câteva luni la Cluj.

A INCERCAT SA EVADEZE.- Joi, înainte de amiază a încercat să evadeze dela închisoarea parchetului din localitate, Eliaș Halperth, acuzatul principal în afacerea falsificărilor de timbre fiscale. El se află la închisoarea parchetului de patru luni de zile, și acum o săptămână i-a fost confirmat mandatul de arestare a patra oară. Sub pretextul că este bolnav, a reușit să fie scos din închisoare și suspus vizitei medicale. Intr'un moment de neatenție a gardianului, Halperth a voit să dispară. A fost însă observat la timp și a fost dus înapoi la închisoare.

PLATA PENSIILOR. — Vineri după amiază, la administrația financiară, a început plata pensiilor în ordine alfabetică.

INAINTAT PARCHETULUI.-- Vineri dimineața a fost înaintat parchetului Nicolae David, implegat la percepția I, din localitate, care a defraudat suma de 12.000 lei.

DE LA INSPECTORATUL MUNCII. — Am anuntat că acum câteva zile s'a ivit un conflict de muncă între muncitorii fabricii de ghete „Dermata" și directiune, din cauză că fabrica intenționa reducerea salariilor muncitorilor cu 5%, pe motivul că alimentele s'au ieftenit. Săptămâna trecută lucrătorii au ținut o adunare, în care au protestat contra intenției directiei. Ei au hotărît în acelaș timp să încheie un contract colectiv. Tratativele dintre muncitori și direcțiune urmau să fie conduse de inspectoratul muncii, în ziua de 5 Octombrie. Ele au fost amânate pe ziua de 12 Octombrie.

AGITAȚIA MICILOR INDUSTRIAȘI. — De mai multe zile între micii industriași și comercianți din localitate, domnește agitație, din cauză că proprietarii nu vor să micșoreze chiria localurilor ce le au închiriate. Au intervenit la inspectoratul muncii spre a lua măsuri ca acești proprietari să aibă în vedere criza și să micșoreze chiriile.

CRIMA UNUI PAZNIC. — Vineri seara la institutul de cancer din Cluj, a încetat din viață Iosif Păcurariu.

Am anunțat la timp că acesta în seara de 5 Octombrie a chefuit într'o cârciumă de lânga gară, împreună cu paznicul parcului „Mihai" din Cluj, Darie Bodea.

Luându-se la ceartă Bodea a tras un glonț de revolver asupra lui Păcurariu, rănindu-l grav

DENUNȚURI. — Herman Hirsch, din str. Regele Ferdinand 22, a reclamat poliției că, răufăcători s'au introdus în locuința sa, cu ajutorul unor chei false, furând haine și diferite obiecte casnice.

— Ștefan Roth, din str. Tunarilor 12, a reclamat autorităților că, pungași de buzunare necunoscuți, i-au furat portmoneul cu 500 lei și diferite acte.

— Tiberiu Adorian, din str. Regele Ferdinand 57, a făcut denunț contra lui Ioan Burada, pentru înșelăciune.

— Grigore Man, din str. Minerilor 23, a făcut denunț contra lui Niculae Stalnai, pentru abuz de putere.

PROCES AMANAT. — Vineri înainte de amiază s'a dezbătut în fața secției I a tribunalului, procesul lui Niculae Simion din Căpușul Mare (Cluj), Petru Săliceanu din Florești (Cluj), și a preotului Alexandru Tatăliceanu din Pașaga de sus (Cluj), acuzați de fals în acte private.

Acum șase ani, ei au iscălit numele lui Nicolae Simion, Onițu Simion și Iosif Halduc pe câteva cambii. Niculae Simion tatăl acuzatului, Niculae Simion junior și Onitu Simion, unchiul acuzatului, au declarat la tribunal că nu cer condamnarea acuzatului și că ei își iau obligația să achite sumele Desbaterile au fost amânate pentru ziua de 13 Octombrie.

AMENDATE. — In fața secției III, a Curții de apel, s'a judecat procesul surorilor Sabina și Victoria Bohățiel din Rodna Veche.

Având datorii le-au fost sechestrate și apoi vândute la licitație mai multe lucruri. La terminarea licitației s'au prezentat acuzatele impreună cu tatăl lor Ernest Bohățiel, cari au cerut portărelului să ție o nouă licitație. Acesta refuzând, a fost insultat de acuzate. Tribunalul din Bistrița a condamnat pe cele două surori la 500 lei amendă.

CONVOCARE. — Uniunea fostilor voluntari, despărțământul Cluj, convoacă pe ziua de 15 Octombrie, ora 9 dim., în sala mare a primăriei, adunarea generală a Uniunii, cu următoarea ordine de zi: darea de seamă a președintelui; demisia președintelui; alegerea noului președinte; inchiderea adunării. Voluntarii sunt rugați să ia parte în număr cât mai mare.

COPIL OMORIT DE AUTOMOBIL. — Vineri d. a., în apropierea comunei Florești (Cluj), s'a întâmplat o nenorocire.

Automobilul nr. 39, din Turda, condus de șoferul Arpad Vincze, venind cu viteză dinspre Gilău (Cluj), a călcat pe David Biri de 13 ani.

După câteva minute victima a încetat din viață.

Șoferul a fost arestat.

PETROȘANI

CONCURS DE ATLETICA. DEMONSTRAȚII CERCETAȘEȘTI. — Clubul sportiv „Jiul" din localitate a aranjat, Duminică 1 Octombrie, un concurs de atletică și un match de hazenă. Tot atunci au avut loc și câteva demonstrații cercetășești date de cohorta „Jiul".

La concursul atletic au luat parte atleții clubului sportiv Lonea, elevii liceului de băeți și atleții clubului sportiv „Jiul".

Matchul de hazenă a stârnit admirația publicului.

Cercetașii cohortei „Jiul", frumos incolonați defilează prin fața publicului în suntele muzicii soc. „Petroșani". Au plăcut mult publicului luptele romane, montarea și demontarea corturilor, precum și declamarea cercetașului Henț.

Frumoasa demonstrație cercetășească a fost o imitație după cea executată de detașamentul român la Jamboreea internațională dela Gödöllö.

INSTALARE DE PREOT. — Duminică 1 Octombrie a. c. s'a făcut instalarea preotului gr. cat. Ieronim Hangea, în parohia din colonia „Regele Ferdinand" a com. Petrila, în postul nou înființat.

Din partea episcopiei de Lugoj a fost delegat canonicul N. Zugravu care, după săvârșirea serviciului divin, a făcut tradiționala predare a sfintei cruci, a evangheliei și a cheilor bisericei.

A răspuns noul preot în câteva cuvinte bine simțite.

După aceea a urmat un banchet de peste 100 tacâmuri în restaurantul N. Moacă din loc.

Au toastat pentru noul preot, canonicul Zugravu din partea episcopiei gr. cat. din Lugoj, dr. Sebastian Clocan din partea parohiei ortodoxe, Gh. Fotescu dir. școlar din partea membrilor corp. didactic, Seckey Vilhelm din partea confesiunii rom. cat., ing. Emil Cărăușu din partea exploatării miniere, iar Iuliu Pap din partea parohiei gr. cat. din Lonea.

La urmă a vorbit d. dr. Romulus Miocu, care în cuvinte alese a arătat rolul ce-au avut în edificarea bisericilor românești din „Valea Jiului" d-nii: George Tătărăscu fost ministru, N. Theodorescu, fost dir. general al societății „Petroșani" și Ion Bujoiu actualul dir. general al societății miniere.

Indeamnă pe noul preot să fie recunoscător acestor binefăcători și să urmeze calea arătată de acela cari au slujit și slujesc interesele culturale.

SĂLIȘTE

ȘCOLARE. — Comitetul școalei superioare de comerț din localitate ține adunarea generală, Duminică 8 crt., în sala festivă, cu următoarea ordine de zi: Aprobarea bugetului rectificat; alegerea a doi membri și a unui censor în comitet.

DELA REUNIUNEA MESERIAȘILOR ROMANI. — După o pauză de trei luni, corul bărbătesc al Reuniunii meseriașilor și-a reluat seria de cântări, sub conducerea d-lui prof. Petru Bota.

La 1 Octombrie a cântat la liturghia oficiată de pr. Isacu, în biserica cea mare

SIGHET

FURT. — Haimovici Haim fiind dus la biserică cu ocazia sărbătorilor, necunoscuți au pătruns ,spărgând o fereastră, în casă, de unde au furat 12.000 de lei.

BANI FALȘI. — In stocul de monede a 20 lei aduse la Banca Națională din Sighet de la banca „Casa noastră" s'a descoperit nouă monede false.

PROCESUL COMUNIȘTILOR arestați acum câteva zile se va judeca azi 7 Octombrie.

SATULUNG

ARESTAREA UNUI FALSIFICATOR DE MONEDE. — Șeful postului de jandarmi din Cernatu, aflându-se într'o razie, la Stupina Hârmanului a găsit un ins suspect.

Acesta legitimându-se a arătat că se numește Ferentz Naghi din Sfântul Gheorghe (Trei Scaune).

Făcându-i-se și o percheziție, s'a găsit găsit asupra sa o mașină de falsificat monede de 20 lei.

El a fost arestat și condus la secție, unde a fost interogat, declarând că are de complice pe Gheorghe Tameș din Oradia Mare și care actualmente lucrează la o fabrică din Brașov.

Mai înainte Feretz Naghi a mai fost condamnat la o lună închisoare de tribunalul Brașov, tot pentru falsificare de monede.

Cu actele dresate el a fost înaintat chesturii Brașov spre continuarea cercetărilor și spre a se descoperii tovarășii lui Ferentz.

SIBIU

DELA GRUPAREA „THESIS". — Gruparea intelectuală „Thesis" și-a reinceput activitatea prin ședințe săptămânale în cadru restrâns. S'a hotărît în primul rând serbarea celor două decenii dela moartea scriitorilor ardeleni St. O. Iosif și Ilarie Chendi, apoi începerea cursului public de limba și literatura italiană, fixat pentru Sâmbătă, 21 Octombrie, împărțit în două secții, una pentru începători, și alta pentru înaintați, ținut de d. prof. Pimen Constantinescu; tipărirea unui buletin al primului an de activitate al grupării. In sfârșit s'a inceput redactarea almanahului biobibliografic al scriitorilor sibieni.

RECOLTA în regiunea Sibiului este aproape în intregime compromisă. Porumbul, cu toată căldura din zilele din urmă, nu-și mai poate reveni căci noapte cu noapte cade brumă neobișnuit de groasă. Asemenea și viile tânjesc și nu este nici o nădejde ca ele să mulțumească cel puțin în parte așteptările viticultorilor. In regiunea muntoasă îngrijorarea și disperarea sătenilor cresc zi cu zi în fața scumpetei și sărăciei ce-i sugrumă.

Desnădejdea lor este cu atât mai chinuitoare cu cât nimeni nu intreprinde nici o acțiune spre a le veni în ajutor.

DRUMURILE din județul nostru nu se mai pot numi drumuri. Ele au fost altădată, dar astăzi nu mai sunt. Vorbim de șoselele naționale. Cine a călătorit fie cu orice vehicul dela Sibiu înspre Sălișteș, se va cruci de ceeace a putut deveni un drum de țară. Ogăși ca în drumurile de câmp, gropi ca după un foc de baraj. Noroc că e secetă și că n'au dat încă ploile de toamnă! In momentul când vor incepe ploile de toamnă, șoselele naționale vor fi impracticabile în cel mai strict înțeles al cuvântului. Se vor desfunda în așa fel încât nimeni nu va mai îndrăsni să plece la drum de teama înpotmolirilor.

EDILII SIBIULUI NU SE LASA inoportunați de grijile și îndatoririle ce le revin față de civilizarea periferiilor. Acestea prezintă și astăzi aceeaș icoană a mizeriei tuturor murdăriilor și a părăginirii. Drumuri ca'n câmp, lumină ca în cel din urmă cătun, apă când plouă prin șanțuri și băltoace, iar în timp de secetă ea trebue să fie adusă din mari depărtări. In schimb, ediliiași și români emulează în a-și plasa clientela politică fie cu forme, fie fără forme. Pe când avem atâți intelectuali șomeri, cu pregătiri serioase, ei se trudesc să așeze în posturi cu răspundere oameni nepregătiți, meseriași, cari își părăsesc meșteșugul. Este astăzi încă plug de aur. Este notoriu cazul brutarului Bloțiu N. făcut peste noapte funcționar al primăriei. Străzile din interiorul orașului au rămas batjocorite cu vechile numiri medievale, iar hotărîrile de a le schimba numele cu nume cinstitoare și românești se prăfuesc în hârtoagele birourilor. Lumea românească se întreabă până când va mai dăinui stăpânirea ce nesocotește autoritatea de stat și disprețuește tot ce este românesc.

EFECTELE BEȚIEI. — In Gurarăului, Georghe Lupșa a fost lovit de fiul său cu un cuțit în piept. Criminalul a dispărut iar rănitul a fost transportat în spitalul din Sibiu. Aici a declarat că și-a certat fiul pentru că bea iar acesta fiind beat l-a atacat cu cuțitul.

— In Poplaca, în cârciumă Man Cristea s'a întâlnit cu 3 vechi dușmani ai lui. Aceștia înfierbântați de băutură, au sărit asupra lui Man Cristea, străpunzându-l cu cuțitele.

In stare gravă Man Cristea a fost transportat la spitalul din Sibiu.

HUEDIN

SUBCOMISIUNE PENTRU AMELIORAREA SITUAȚIEI MOȚILOR. — In urma telegramei de Marți a d-lui subsecretar de stat Ion Pop, d. dr. Vasile Nessa, primarul orășelului nostru, a convocat la primărie Sâmbătă 7 c., ora 10 dimineața, subcomisiunea pentru ameliorarea situației moților din regiunea Huedin și Gilău, formată din d-nii: Traian Balomir, pretor Gilău; Ilie S. Codreanu, inspecor cooperatist: D-tru David, agronom: Vasile Fesciuc, șef judecător; Ion Gal, proprietar Săcuieiu; Ion Galea, pretor; Ion Georgescu directorul școlii de meserii; Al. Iliescu, medic de circ. inginer silvic dela C. A. P. S. din Gilău; Teodor Lungu, preot din Bocîu; Francisc Martici, medic veterinar; Aurel Mitrea, învățător; Aurel Munteanu, protopop cr.ort.; Vasile Nessa, avocat; Vasile Pașca, medic și directorul spitalului; Ion Pop, directorul „Forestierei" din Poieni; Victor Pop, protopop gr. cat. din Gilău; Virgil Pop preot și deputat din Morlaca; Ion Ponșa, cooperator din Mănăstireni; Ion L. Petra, cooperator din Beloga; Gh. Rusu, preot unit; Petru Stroe inginer silvic; C-tin Teodorescu, agronom din Gilău; Teodor Toader, preot din Calata și Sabin Varna, avocat.

BRAD (Hunedoara)

VIZITA EPISCOPALĂ. — In ziua de 4 Octombrie, la ora 6 seara, a sosit în localitate — în vizită canonică — episcopul romano-catoliv de Alba Iulia, Grof Mailath

Scopul vizitei sale este oficierea actului „confirmațiunei" (ungerea cu sf. mir) a tinerilor de credință catolică, din ținutul acesta

Inaltul prelat venea din localitatea vecină, Baia de Criș, unde oficiase același serviciu.

Actul confirmațiunei, în Brad, a fost în dimineața zilei de 4 Octombrie, la biserica romano-catolică, cu deosebită solemnitate, în prezența întregei populații de rit catolic, din Brad și împrejurimi.

Au fost de față și reprezentanții autorităților locale în frunte cu protoereul bisericei ortodoxe a Zarandului, I. Indrein, dr. Cornel Impărat, primarul comunei, și d. Vasile Nistor, prim-pretor al plășii Brad.

Cum solemnitatea aceasta, a confirmațiunei tinerilor de rit catolic, se face în ținutul acesta numai odată la 10 ani s'a adunat o numeroasă asistență.

După terminarea solemnității bisericești a urmat o scurtă recepție în casele parohiale, după care s'a servit un banchet la care au luat parte — pe lângă enoriașii fruntași ai bisericei catolice din localitate — și reprezentanții clerului și autorităților locale.

Seara S. S. episcopul Mailath a părăsit localitatea, continuându-și vizitele sale canonice în acest ținut.

LUPENI

HAITA DE LUPI. — In noaptea de 3 crt., o haită de lupi s'a năpustit în com. Paroșeni, sfâșiind trei cai ai locuitorilor Stroia Nicolae, Drăghici Ianăș și Voni Ianăș al Firii.

FURT. — In noaptea de 3 Oct. c., necunoscuți s'au introdus prin spargere în casa lui Hațagan Stanilă, din cătunul Dealul Babii, pendinte de com. Vulcan, pe când gospodarul era la Paroșeni și i-au furat mai multe obiecte casnice, haine și alimente.

ALEGERE DE PREOT REFORMAT. La 8 Oct. c., se va face alegerea preotului la parohia reformată din Lupeni în postul rămas vacant prin plecarea preotului Zoltan Szabo la Orăștie.

Sunt 2 candidați: d. Iosif Graff din această comună și d. N. Soo

ULTIMA ORA

Vizitele d-lui Titulescu
la Varşovia, Sofia şi Iugoslavia

Geneva, 7 (Radio Central). — D. Titulescu va avea azi o întrevedere cu colonelul Beck şi va pleca apoi la Varşovia. Vizita d-lui Titulescu e menită să împrăştie ultimele neînţelegeri ivite între România şi Polonia în urma încheerii pactului de neagresiune româno-sovietic.

Aceeaş vizită mai trebue considerată ca o dovadă de apropiere între Polonia şi statele Micii Înţelegeri. Dela Varsovia, d. Titulescu va pleca la Sofia, în urma dorinţii exprimate de regele Boris de a-l cunoaşte personal.

Dela Sofia, d. Titulescu va pleca la Istambul şi Ankara, unde va sosi la 14 Octombrie.

Din sursă turcă se anunţă la Geneva, că Kemal Paşa va supune d-lui Titulescu proectul unui pact al mării Negre care să se bazeze pe clauzele pactului dela Locarno.

Acest pact ar urma să fie semnat la sfârşitul lui Octombrie.

*

Varşovia, 7 (Ullstein). — D. Titulescu a plecat azi dela Geneva, îndreptându-se spre Varşovia.

Ministrul de externe român va face o vizită oficială de două zile în capitala Poloniei.

Chestiunea minorităţilor

— Lucrările subcomitetelor Soc. Naţiunilor —

Geneva, 6 (Rador). — Comisiunea seasea a terminat, astăzi, discuţia în chestiunea minorităţilor şi a instituit un subcomitet prezidat de d. Madariaga.

Subcomitetul acesta are misiunea de a studia şi a pune la punct diferitele rezoluţii propuse de delegaţiile franceză, polonă şi haitiană.

Comitetul, compus din delegaţii Marei Britanii, Olandei, Danemarcei, Norvegiei, Haiti, Poloniei şi Franţei s'a întrunit după amiază dar nu a reuşit să se pună de acord.

Subcomitetul a adoptat prima parte a rezoluţiei d-lui Berenger (Franţa), rămânând ca a doua parte, relativă la calitatea de minoritari a evreilor să fie desbătută mâine.

Nicio decizie nu a fost încă luată de comisiunea doua în celace priveşte crearea postului de înalt comisar pentru refugiaţi. Se vorbeşte pentru acest post de lordul Robert Cecil, de d. Austen Chamberlain, Herbert Huber şi Theodor Roosevelt.

„TIMES" APROBA DISCURSUL DELEGATULUI BRITANIC

Londra, 7 (Rador). — *Ziarul „Times' aprobă în termeni vioşi discursul ţinut de delegatul britanic la Geneva în chestiunea minorităţilor.*

Delegatul german, scrie „Times" a ridicat principiu omogenităţii de rasă a Statului odată cu dreptul de a se amesteca în treburile altor state cari au supuşi de naţionalitate etnică diferită.

Acest lucru este ridicol, cum a demonstrat-o delegatul britanic, pentru că Anglia ar trebui să se amestece în chestiunile interne ale Statelor Unite spre a proteja pe cei de aceiaşi origină cu cetăţeni ei. Noi credem, observă ziarul, în libertatea individuală, în libertatea de gândire, în dreptul minorităţilor de a se desvolta libere.

Democraţia apuseană crede cu pasiune în aceste lucruri şi este bine să se ştie că după cum a luptat pentru ele în trecut, hotărirea de a le menţine persistă puternică şi azi.

Berlin, 7 (Rador). — **Reprezentantul Germaniei în comisiunea politică a Adunării Societăţii Naţiunilor a declarat, cu privire la moţiunea franceză care tinde a face obligatorii pentru legislaţia tuturor ţărilor anumite principii privitoare la minorităţile etnice, că partea din moţiunea franceză care tinde să creeze o bază juridică pentru discutarea pe teren internaţional a paragrafelor legilor germane zise „ariene" nu poate în nici un caz să fie admisă de Germania.**

ULTIME INFORMAŢII

✱ *Din partea M. S. Regelui s'au prezentat condoleanţe familiei şi s'au depus coroane pentru sublocotenentul aviator Ionescu Gheorghe şi adjutantului şef Mărăşoiu Gheorghe, decedaţi în accidentul de aviaţie întâmplat în ziua de 5 Octombrie în zona manevrelor regale.*

✱ Luni de dimineaţă se va întruni la rectoratul Universităţii din Capitală, sub preşidenţia d-lui ministru Gusti, consiliul interuniversitar format de rectorii şi decanii celor patru universităţi din ţară.

Consiliul se va ocupa de întocmirea următoarelor regulamente: 1) de aplicare a legii învăţământului universitar (legea Iorga); 2) de funcţionarea seminariilor pedagogice universitare; 3) regulamentul pentru constituirea şi funcţionarea asociaţiilor studenţeşti.

✱ *Regulamentul adunării generale a Casei centrale a asigurărilor sociale s'a publicat în* Monitorul Oficial *de Sâmbătă 7 Octombrie (n-rul 231).*

✱ D. Arciszewski, ministrul Poloniei la Bucureşti, s'a înapoiat eri din Palestina.

D-sa va merge în curând la Varşovia.

✱ La 12 Octombrie a. c. „Sărbătoarea rasei" (Fête de la Race), aniversarea descoperirii Americii şi sărbătoarea naţională spaniolă şi iberoamericană, sărbătorită de toate naţiunile iberice cu mare solemnitate, o recepţie va fi la legaţia Spaniei, str. Orlando 6, între orele 5 — 8 d. a. D. ministru al Spaniei şi d-na de Prat y Soutzo vor primi pe reprezentanţii diplomatici şi consulari ai naţiunilor iberico-americane, coloniile spaniole şi iberice, membrii asoc. „Amicii Spaniei" şi pe toate persoanele cari vor dori să prezinte felicitări cu această ocazie.

Nu s'au trimis invitaţii.

✱ S'a amânat la 12 Noembrie alegerea consiliului judeţean de Gorj.

✱ Din partea direcţiunii presei depe lângă preşidenţia consiliului de miniştri primim următoarele:

„Marele Stat Major ne informează că ştirile după care d. general Lăzărescu, şeful marelui stat major, ar fi fost victima unui grav accident cu ocazia manevrelor, sunt inexacte. Adevărul este că d. general Lăzărescu şi-a atras o mică leziune la mână, fără nici o gravitate şi care nu l-a împedicat nici un moment de a-şi continua activitatea.

✱ S'a acordat ordinul „Meritul Cultural", pentru muzică în diferite grade, următoarelor persoane:

„Cavaler cl. II-a" d-lui Leo Lellevre, preşedintele soc. autorilor, compozitorilor şi editorilor de muzică din Paris, autor dramatic şi libretist; d-lui Fernand Rooman, directorul Soc. autorilor, compozitorilor şi editorilor de muzică din Bruxelles.

„Medalie cl. II-a" d-lui Arthur Bouleux, reprezentant central onorar al Soc. autorilor, compozitorilor şi editorilor din Paris.

✱ **Ministerul de finanţe a fost înştiinţat eri dim., că băncile din Londra au început să facă plaţi pentru cota de 20 la sută din împrumutul consolidat de 4 la sută 1922.**

La Paris situaţia este aceiaş, Banca de Paris et des Paiys-Bas, menţinându-se la punctul de vedere cunoscut.

✱ D. Alberto B. Hananel, cunoscutul industriaş spaniol, stabilit de mult timp în ţară şi proprietar al unui grajd de cai de curse, şi care în ultimul timp împărţise sume importante săracilor din Capitală, a creat un fond cu un venit anual de 60000 lei, pe care l-a pus la dispoziţia d-lui ministru al Spaniei la Bucureşti, pentru subvenţionarea şi răspândirea culturii spaniole în România.

Gestul generos al d-lui Hananel va fi apreciat nu numai în Spania, ci şi la noi.

✱ D. D. R. Ioanţescu, ministrul muncii, a semnat tabloul membrilor cari fac parte din consiliul superior al muncii, care a fost convocat pentru ziua de 22 Octombrie.

Şedinţa festivă va fi în aula Academiei comerciale.

✱ In urma corespondenţei urmată între primăria din Huşi şi ministerele apărării naţionale şi instrucţiunii publice, primul a aprobat în principiu dislocarea unei unităţi militare la Huşi, iar celălalt cedarea clădirii fostului seminar pentru cercul de recrutare. In localul cercului urmează a fi instalat batalionul de infanterie ce va fi dislocat acolo.

✱ D. V. V. Tilea a pelcat Vineri seară la Cluj unde va rămâne până Marţi.

✱ Poliţia din Capitală a confiscat eri ziarul d-lui Forţu „Drum Nou".

Din străinătate

✱ *Paris, 7 (Rador)* — Din Sarrebruck se anunţă că femeia Kennel care în luna Iulie a atras la ea pe trei locuitori din Sarre spre a-i preda naţional-socialiştilor germani, care i-au aruncat în închisoarea din Kaiserslauton, a fost condamnat de tribunalul regional de patru luni închisoare.

—xox—

Controlul burselor din Statele Unite

Washington, 7 (Rador). — **Proiectul preşedintelui Roosevelt de a supune Congresului o lege prin care toate bursele din Statele Unite vor fi controlate de guvernul federal, a produs o vie senzaţie în toate cercurile populaţiei.**

Se pare că măsura aceasta a fost hotărită în urma revelaţiilor comisiunii care ancheteazâ asupra operaţiilor marilor bănci. Faţă de măsura aceasta, menită a împiedica repetarea actelor desvăluite de anchetă, opinia publică americană a primit acest proect în mod extrem de favorabil.

—xox—

Înălţătoarea sărbătoare dela Tg.-Jiu

— M. S. Regele decorează oraşul pentru bravura arătată în luptele dela Jiu. — Cuvântarea Suveranului —

Tg.-Jiu, 7 Octomb.

In vederea marelui eveniment pentru Gorj al decorării oraşului Târgu-Jiu cu „Virtutea militară" de război cl. I-a pentru fapte de bravură săvârşite de populaţia acestui oraş, în timpul invaziei germane din Octombrie 1916, când s'a scris prima pagină glorioasă a trecutului război, cunoscută sub numele „luptele dela Jiu", autorităţile locale în unire cu întreaga populaţie a urbei, a luat toate măsurile ca fastul acestor serbări să fie cât mai grandios.

Intregul oraş este pavoazat şi frumos decorat cu verdeaţă şi flori, la balcoane şi ferestre, ceeace dă un aspect pitoresc oraşului. Arcuri de triumf ornate cu steaguri sunt ridicate pe toate străzile principale şi la încrucişări. In faţa primăriei, unde se află mormântul Ecaterinei Teodoroiu, în faţa celor două tunuri capturate dela inamic în Octombrie 1916, s'a înălţat o estradă impodobită cu steaguri şi verdeaţă.

Incă dela 9 şi jumătate trenul regal a sosit în gara Tg.-Jiu venind dela Craiova. Suveranul a descins din vagon la ora 11, însoţit de A. S. R. Principele Nicolae.

Suveranul a fost întâmpinat de primarul oraşului care I-a oferit tradiţionala pâine şi sare, în prezenţa autorităţilor civile şi militare şi a unui mare număr de cetăţeni.

Plecând din gară s'a format un impozant cortegiu, în frunte cu M. S. Regele, care a parcurs bulevardul Brătianu, str. Unirii şi str. Victoriei până în piaţa palatului Comunal, unde a avut loc solemnitatea. Pe ambele trotoare se aflau înşiraţi elevii şi elevele tuturor şcoalelor din oraş, cercetaşi, mult popor din satele gorjene în pitoreştile lor costume şi aproape întreaga populaţie a oraşului Tg. Jiu. Aclamaţii frenetice au însoţit pe Suveran şi pe A. S. R. Principele Nicolae.

In piaţa Primăriei aşteptau pe M. S. Regele d-nii Vaida Voevod, preşedintele consiliului; general Samsonovici, ministrul apărării naţionale, generalii Condeescu, Gorski şi Manu, inspectori generali de armată, Sichitiu precum şi generalii C. Dimitrescu, Petala, Anastasiu, Ionescu Justinian, care au comandat diferite unităţi în timpul eroicei lupte purtate pe aceste meleaguri în prima parte a războiului.

Se găseau de asemeni de faţă şefii autorităţilor locale, d-nii Al. Popescu, prefectul judeţului, Arjoceanu, primarul oraşului, toţi parlamentarii din Oltenia, precum şi toţi primarii de oraşe şi capitale de judeţ ai Olteniei şi prefecţii respectivi.

La ora 11.30 a sosit M. S. Regele însoţit de A. S. R. Principele Nicolae şi urmat de generalul Ilasievici, maresalul Curţii, colonelul Rămniceanu, comandor Fundăţeanu, maior Urdăreanu şi Mihăilescu, adjutanţi regali. M. S. Regele poartă uniforma de serviciu a Regimentului de Gardă Regală, iar A. S. R. Principele Nicolae uniforma aviaţiei.

M. S. Regele a trecut în revistă compania de onoare în timp ce muzica militară intonează imnul regal. Suveranul urmat de A. S. R. Principele Nicolae ia loc pe estradă.

P. S. S. Episcopul Bartolomei al Râmnicului Noului Severin, înconjurat de clerul local, oficiază serviciul divin, începând cu un parastas pentru odihna sufletelor defunctului Rege Ferdinand I, a Principelui Mircea fiul său şi a tuturor ostaşilor căzuţi în marele război de întregire şi al eroinei Ecaterina Teodoroiu. Corul oraşului a dat răspunsurile.

Generalul Samsonovici, ministrul apărării naţionale, dă apoi citire Decretului regal prin care se conferă oraşului Tr.-Jiu medalia „Virtutea Militară de război", cl. I-a pentru „unitate de simţiri, sacrificii şi curaj desăvârşit dovedite de cetăţenii acestui oraş cu prilejul luptelor din 14 Octombrie 1916 dela Jiu".

M. S. Regele încredinţează după acela insignele medaliei primarului oraşului.

D. Arjoceanu, preşedintele comisiei interimare a oraşului, rosteşte o cuvântare prin care exprimă sentimentele de mulţumire sufletească ale cetăţenilor Tg.-Jiului pentru Inalta bunăvoinţă pe care M. S. Regele o arată acestui oraş distingându-l cu această medalie. Primarul evocă clipele de jertfă şi de vitejie din zilele grele ale războiului şi sfârşeşte strigând: Trăiască M. S. Regele, trăiască România Mare!

Cuvântarea d-lui ministru al apărării naţionale

In lunga serie de fapte glorioase care alcătuesc marea epopee de întregire a neamului românesc, strălucesc într'o lumină parte luptele desfăşurate pe platurile şi munţii Gorjului. Din aceste părţi a ales duşmanul de atunci drumul de invazie în ţară, iar dincolo de munţi, spre izvoarele Jiului, îşi adunase trupe şi guri de foc numeroase. Sub vijelia de obuze ale artileriei şi în faţa unor atacuri reinoite cu puteri mereu crescânde ostaşii noştri, cari apărau trecătoarea au fost decimaţi iar puhoiul a început să se rostogolească spre vale. Primejdia era mare, dar mare la suflet şi la fapte s'au arătat nu numai ostaşii aduşi aci să stăvilească năvala, ci şi copiii Gorjului nepoţi şi nepoate ai marelui Tudor Vladimirescu, din neam în neam păstrători ai dorului de libertate naţională.

Şi nu a fost fără urmări fericite asupra moralului trupelor avântul, încrederea şi eroismul cu care cetăţenii acestui oraş au întâmpinat primejdia, adeverind şi reînoind cu sângele lor frumoasa tradiţe de vitejie românească. In lupta dela podul Jiului, virtuţile străbune ale acestui neam se încunună de o nouă aureolă prin pilda de vitejie a acelei copile a Gorjului eroina Ecaterina Teodoroiu, fecioara dela Jiu.

Asemenea fapte cari pun în cea mai puternică şi mai frumoasă lumină legătura sângelui cu pământul ţării, trebuesc slăvite iar amintirea lor trecută generaţiilor viitoare pentru a le fi poruncă şi îndreptar în vremuri de grea cumpănă.

Decretul prin care Majestatea Voastră cinsteşte amintirea faptelor eroice din toamna anului 1916, trebue să fie nu numai o răsplată pentru vitejiile dovedite de cei de atunci ci şi un simbol pentru cei cari vor urma.

Fie ca frumoasa pildă de patriotism şi vitejie să nască în viitor dorinţa şi îmboldul nu numai de a egala trecutul dar încă de a-l întrece în fapte mărete.

Cuvântarea M. S. Regelui

Suveranul rosteşte apoi următoarele cuvinte:

Aducând astăzi oraşului Târgu-Jiu acest semn de recunoştinţă pentru vitejia locuitorilor săi, cred că îndeplinesc o sfântă datorie faţă de istoria neamului nostru.

In momentele de grea cumpănă din 1916, când moralul multora începuse să scadă, când cu îngrijorare priveam cu toţii cum puhoiul duşman trecea peste lanţul şi zidurile Carpaţilor, gestul acestei populaţii viteze, urmaşi ai lui Tudor Vladimirescu, de a se alătura ostirilor noastre, la podul de peste Jiu, a fost nu numai un semn de vitejie, dar un îmbold la ridicarea sufletească a întregei naţiuni.

De altfel, de pe aceste plaiuri gorjene ai căror fii au arătat în decursul istoriei că sunt demni de numele de români, era natural ca tocmai ei să poată da în istoria acestui război, acest frumos exemplu. Aceasta să ne fie o pildă şi tuturor locuitorilor de aci un îndemn de adânc şi sfânt patriotism în viitor, pentru ca atât în zile de război, cât şi în zile de pace, Eu, Suveranul vostru, să mă poţ bizui pe această populaţie în toate luptele pentru ridicarea şi binele acestui neam.

Ultimele cuvinte ale M. S. Regelui sunt acoperite de uralele entuziaste ale mulţimii.

Suveranul, împreună cu A. S. R. Principele Nicolae, însoţiţi de primul ministru, ministrul apărării naţionale, generali şi notabilităţi, s'a dus la mormântul eroinei Ecaterina Teodoroiu; apoi M. S. Regele şi A. S. R. Principele Nicolae precum şi suita, s'au urcat în maşini în aclamaţiile mulţimii, îndreptându-se către gară, unde aştepta trenul regal.

Trenul regal a părăsit oraşul la ora 12,30, mergând la Craiova, unde M. S. Regele rămâne până la sfârşitul manevrelor.

Tablou de posturi vacante

Ministerul de externe

3 posturi de desenatori la primăria Bucureşti; 1 post de arhitect la primăria oraşului Bistriţa; 1 post de submanipulant tehnic la primăria oraşului Bistriţa; 1 post de casier comunal la primăria Calafat; 1 post de agent veterinar la primăria oraşului Calafat; 2 posturi de impiegaţi la prefectura jud. Timiş-Torontal; 1 post de agent sanitar la prefectura jud. Baia; 1 post de agent veterinar la circ. Feteşti, (Ialomiţa); 1 post de agent de percepere şi urmărire la casieria Huşi; 1 post de agent veterinar la circ. II a jud. Tighina; 1 post de subşef de birou, 1 post de şef de birou şi 1 post de impiegat la primăria Galaţi; 1 post de secretar la plasa Doimuşlar (Durostor); 1 post de casier în administraţia primăriei Năsăud; 1 post de impiegat dactilograf la primăria Năsăud.

Ministerul lucrărilor publice şi al comunicaţilor

1 post de şef de birou cl. I la dir. căilor ferate particulare.

—xox—

Accident mortal de automobil

Automobilul 1338, proprietatea firmei Cristescu şi Goldenberg, condus de şoferul Marin Lăţean, trecând cu mare viteză pe str. Viitor, din Capitală, a călcat pe un băiat, fracturându-i picioarele şi baza craniului.

Nenorocitul a fost urcat într'o maşină spre a fi transportat la spitalul Colentina. Pe drum însă, a murit.

Cadavrul a fost dus la morgă, iar şoferul arestat.

Identitatea victimei încă n'a putut fi stabilită.

—oxx✱xxo—

D. Paul Boncour
a plecat la Geneva

Paris, 7 (Ullstein). — D. Paul Boncour a plecat ieri cu expresul la Geneva. D-sa vrea să afle dela delegaţia germană propunerile Germaniei la Londra şi Roma în chestia desarmării.

—xox—

Problema dunăreană

— Planul italian pentru reducerea economică a statelor din bazinul dunărean —

Londra, 7 (Rador). — Ziarul „Manchester Guardian" comentează într'un articol de fond planul italian pentru refacerea economică a statelor din bazinul dunărean. Deşi planul italian n'a fost încă publicat, se poate vedea, scrie ziarul, din massa mare a comentariilor inspirate, cari sunt liniile generale ale propunerilor. Intr'o oarecare măsură planul este un răspuns la propunerile discutate la Sinaia în vederea unei cooperări mai strânse.

Planul italian caută să demonstreze că reinvierea planului Tardieu pentru o federaţie dunăreană n'ar profita decât unora dintre statele dunărene şi opune acestui proect ideia tratatelor bilaterale.

Ziarul vede prin urmare un obstacol în calea refacerii statelor dunărene, în situaţia privilegiată pe care o urmăresc unele state.

„Manchester Guardian" crede că până nu se va găsi un compromis între aceste două planuri nu se va putea ajunde la rezolvarea problemei dunărene.

Spre un pact balcanic

PACTE ÎNTRE ŢARILE BALCANICE

Sofia, 6 Radio-Central). — Cercurile politice bulgare precizează că discuţiile regelui Alexandru al Iugoslaviei cu regele Boris şi cu Kemal Paşa vor avea ca rezultat nu numai încheerea unui pact turco-bulgar, dar vor avea ca urmare începerea de tratative în vederea încheerii unui pact de amiciţie şi arbitraj între Bulgaria şi Iugoslavia.

Se mai întrevedere posibilitatea ca apropiata vizită a d-lui Titulescu la Sofia să aibă ca obiect încheerea unui tratat de amiciţie şi arbitraj, între România şi Bulgaria.

Acelaş scop l-ar avea şi vizita d-lui Titulescu la Ankara.

SUVERANII IUGOSLAVI LA CORFU

Atena, 6 (Rador). — Agenţia telegrafică greacă anunţă:

Regele Alexandru al Iugoslaviei a sosit în cursul serii la Corfu.

Mâine dimineaţă suveranul iugoslav se va duce să viziteze mormintele soldaţilor sârbi pe insula Vido, unde arhiepiscopul, înconjurat de întregul cler, va celebra un requiem.

O primire grandioasă este rezervată suveranului iugoslav de către populaţie, în cazul când s'ar decide a vizita oraşul.

REGELE BORIS AL BULGARIEI VA VENI LA BUCUREŞTI?

Geneva, 6 (Radio-Central). — In cercurile bine informate de aci, se spune că în urma întâlnirii dintre regii Boris al Bulgariei şi Alexandru al Iugoslaviei la Euxinograd, se întrevede posibilitatea unei apropiate vizite a regelui Boris la Bucureşti.

—xox—

Coty debarcat dela conducerea ziarului „Figaro"

Paris, 7 (Ullstein). — Numărul de eri al ziarului „Figaro" a apărut fără indicarea pe frontispiciu a numelui lui Coty ca director, aşa că, după toate probabilităţile, cunoscutul industriaş a fost debarcat dela conducerea ziarului.

In numărul de azi, a apărut o notiţă în care se arată că d. Coty nu mai face parte din conducerea ziarului, care a fost încredinţată unui comitet de direcţie în frunte cu contele de Saint Aualire, fost ambasador al Franţei la Londra şi ministru la Bucureşti, şi şef al rubricii de politică externă.

PROBLEMA DEZARMĂRI

Contrapropunerile germane

— Comentariile presei franceze —

Paris, 7 (Rador). — **Ziarele franceze comentează cu un viu interes contrapropunerile germane depuse eri la Londra şi Roma.**

Se află acum că faţă de nemulţumirea d-lui Norman Davis de a fi ţinut deoparte, contrapropunerile germane au fost comunicate şi acestuia la Geneva. La Paris, Reichul n'a făcut nici o comunicare.

Ziarele apreciază în mod diferit atitudinea Reichului. Unele organe consideră ca o lipsă de curtoazie faptul de a fi ţinut Parisul în necunoaşterea notei germane. Alte ziare subliniază faptul că de vreme ce guvernul francez nu adresase Reichului întrebări directe, era legitim ca Berlinul să nu răspundă direct la Paris.

Opinia generală este că, dacă din acest punct de vedere diplomatic modul de procedare al Berlinului poate fi justificat, rămâne totuşi regretabil faptul că Germania n'a crezut că trebue să se conformeze mai mult spiritului pactului celor patru.

Ziarul „Excelsior" scrie că manevra Reichului apare clară: ea constă în a investi Anglia şi Italia cu rolul de mediatoare, spre a le determina să exercite o presiune asupra Franţei.

Manevra tinde de asemenea să provoace în Franţa polemici bazate pe informaţii incomplete sau eronate, spre a putea acuza apoi Franţa că torpilează, înainte de orice discuţie, ultimele şanse de a se ajunge la un acord. De aceea, e mai bine a se abţine dela orice comentarii asupra detaliilor vagi provenind din Berlin, Londra, Roma şi Geneva. Va fi timpul să se judece contrapropunerile germane atunci când termenii lor exacţi vor fi cunoscuţi.

„Petit Journal" scrie că d. von Neurath făgăduise să răspundă la chestiunile puse de sir John Simon. Era de asemenea natural ca Roma, care se interpusese între marile puteri şi Berlin, să fie pusă în cunoştinţă.

Teza aceasta este acceptabilă, dar regretăm că Reichul n'a considerat util să ne prevină în acelaş timp cu prietenii noştri.

Totuş, opinia publică franceză a primit gestul Reichului fără surprindere, contrar notei agenţiei oficioase „Conti", care a anunţat dinainte indignarea Franţei.

Un discurs al d-lui Baldwin

Londra, 7 (Rador). — *D. Baldwin a ţinut eri un discurs la Birmingham în faţa unui auditoriu compus din 2500 de persoane.*

Oratorul a declarat că situaţia mondială grea se datoreşte în mare parte situaţiei economice. Cauza psihologică dominantă este lipsa de încredere determinată de teamă, iar teama pe continent este teama de război.

De aceia, este indispensabil a se ajunge la o convenţie de dezarmare care să ducă la o adevărată limitare a înarmărilor. Dacă suntem inferiori în înarmări vreunui alt stat, acesta va trebui să micşoreze înarmările sale, iar noi vom spori înarmările noastre până ce vom ajunge la paritate. Nici o altă formă de convenţie nu va fi negociată de guvernul britanic.

Dacă o asemenea convenţie va interveni, va fi de o însemnătate vitală ca fiecare dintre semnatari să execute stipulaţiile conventiei în spiritul şi în litera ei. Dacă o asemenea convenţie va fi semnată, statul care o va viola nu va mai găsi nici un prieten în toată lumea civilizată.

Aceasta este adevărat şi pentru oricare stat care va împiedica în mod voit posibilitatea acordului, făcând cereri cari ar putea fi acceptabile după trecerea unui anumit timp, dar cari pentru celelalţi semnatari ar fi inacceptabile astăzi.

D. Baldwin a arătat apoi că încercarea de a izola astăzi Marea Britanie de continentul european apare puerilă în epoca de desvoltare a aviaţiei.

D. Baldwin a insistat asupra caracterului intangibil al tratatelor de după război, declarând în legătură cu acordul din Locarno, că Marea Britanie a făcut întotdeauna cinste semnăturii ei. Oratorul a încheiat, insistând asupra caracterului sacru al semnăturilor acordurilor intervenite dela război cu privire la Belgia.

O mare manifestaţie pacifistă

Londra, 7 (Rador). — *O mare manifestaţie pacifistă s'a desfăşurat cu prilejul congresului anual al Ligii internaţionale pentru pace.*

La începutul şedinţei, preşedintele congresului a dat cetire unui mesagiu al d-lui MacDonald, în care acesta afirma între altele că „dezarmarea este o garanţie pentru pace, iar cursa înarmărilor duce direct la războiu".

In cursul şedinţei, d. Henderson a ţinut o cuvântare, ridicându-se cu energie împotriva „splendidei izolări" preconizată de unele persoane. D-sa a spus că „Anglia fiind unul din principalele centre industriale şi financiare ale lumii şi metropola unui imperiu ai cărui membri sunt împrăştiaţi pe întreaga planetă, ea este strâns legată şi solidară cu restul lumii. Politica de izolare este impracticabilă şi absurdă pentru a nu spune imorală, deoarece ea postulează repudierea tuturor obligaţiilor noastre contractuale".

Vorbind apoi despre conferinţa pentru dezarmare, d-sa a declarat că „în scurt timp va trebui fie să încheiem o convenţie, demnă de acest nume, fie să recunoaştem eşecul nostru".

CE SPUN CERCURILE OFICIALE GERMANE

Berlin, 7 (Rador). — *Agenţia „Wolff" anunţă:*

Cercurile oficiale germane subliniază că cererea Reichului de a fi autorizat, în conformitate cu egalitatea de drepturi care i-a fost recunoscută, de a poseda, dela începutul perioadei de aplicare a convenţiei pentru dezarmare, armele necesare pentru apărarea sa la care celelalte puteri nu vor să renunţe, este atât de modestă şi măsurată, încât nici o discuţiune nu este posibilă asupra acestui punct

Soarta conferinţei pentru dezarmare şi posibilitatea încheerii unei convenţii depind numai de statele cari dispun de arme puternice. In consecinţă, delegaţia germană aşteaptă cu cel mai mare calm desbaterile viitoare.

Noul cod penal german
şi provocarea morţii suferinzilor de boli incurabile

Berlin, 7 (Ullstein). — In noul cod penal, elaborat de ministrul de justiţie Kerl, se prevede între altele scoaterea de sub culpă a provocatorului unei morţi voluntare, în cazul când pacientul suferă de o boală incurabilă constatată sub prestare de jurământ de doi medici.

In asemenea cazuri moartea poate fi provocată de un medic, dar, în anumite cazuri şi de persoane care nu posedă diploma de doctor în medicină.

Provocarea morţii unui suferind de o boală incurabilă poate fi cerută şi de membrii familiei acestuia, dacă starea bolnavului e atât de gravă, în cât el însuş nu e în stare să-şi exprime această dorinţă.

Instrucţia atentatului contra cancelarului Dollfuss

— DEMISIA ŞEFULUI POLIŢIEI POLITICE. — ALTE ARESTĂRI —

Viena, 7 (Rador). — **In legătură cu atentatul impotriva cancelarului Dollfuss au fost arestate alte persoane bănuite de complicitate.**

In cursul nopţii prefectura de poliţie a comunicat că şeful poliţiei politice, d. Hedrich, a demisionat şi că fostul titular al acestui post reia conducerea poliţiei politice.

Comunicatul cerând presei să publice această informaţie fără comentarii, se crede că înlăturarea d-lui Hedrich a fost determinată de motive politice, a căror comentare este considerată actualmente ca inoportună. Se afirmă că măsura aceasta n'ar fi străină de instruirea lui Dertil, autorul atentatului impotriva cancelarului.

Cancelarul Dollfuss a eşit eri pentru prima dată, mergând pe jos la catedrala Sf. Ştefan. Pe tot drumul populaţia a ovaţionat pe cancelar.

—xox—

La Milano s'a prăbuşit un zid omorând mai multe persoane

Roma, 7 (Rador). — **Din Milano se anunţă că în cursul unor lucrări pentru desfiinţarea unui pasagiu subteran, s'a prăbuşit un zid care a acoperit mai multe persoane.**

Până acum au fost scoase de sub dărâmături cinci cadavre.

—xxx✱xxx—

Doamna Eufrosina Păltinescu cu copiii, anunţă parastasul de 40 zile, pentru odihna sufletului scumpului lor soţ şi tată

George L. Păltinescu

FARMACIST

şi invită rudele, colegii şi cei ce l-au cunoscut, a lua parte la serviciul religios ce se va oficia Duminică 8 Octombrie, ora 11 a. m., în sfânta biserică Mătăsari Bul. Pache şi de acolo la cimitirul Sf. Vineri. 8

D. Dimitrie Grozdea, cu copiii Irinel şi Mircea, mulţumesc cu recunoştinţă tuturor rudelor, prietenilor şi cunoscuţilor, cari fie personal, fie prin scrisori, telegrame, depuneri de coroane şi flori, sau pe orice altă cale, au luat parte la marea şi ireparabila nenorocire ce i-a lovit prin pierderea nepreţuitei lor soţie şi mamă

Elvira D. Grozdea

12

Doamna Ana Christea Nanu cu familiile Ioan Nanu şi D. Cosmatu, exprimă pe această cale cele mai vii mulţumiri şi rămân recunoscători tuturor persoanelor ce au luat parte la durerea lor, sub orice formă, cu ocazia pierderei iubitului lor

CHRISTEA IOAN NANU

Doamna Vladimir Athanasovici, Doamna şi Profesorul Gerota, aduc la cunoştinţa rudelor şi prietenilor că Duminică 8 Octombrie, orele 10½, va avea loc la biserica Oţetari parastasul de 5 ani al scumpei lor mame

VASILICA Prof. DRAGHIESCU

1

Neconsolaţi părinţi, Elena şi Colonel Gh. Tataru, fac cunoscut rudelor şi cunoscuţilor, că parastasul de 3 ani pentru odihna sufletului unicului lor copil, adorata şi neuitata lor fiică

LENUŞ

va avea loc Duminică 8 Octombrie, orele 11, în biserica Schitu Măgureanu. 21

✝

Zdrobiţi de durere: Aneta şi Alex. Ionescu părinţi, Valentina soră, Elisa şi Vasile Ionescu cu Diana, frate, cumnată şi nepoată; Augustina Ionescu vară, precum şi întreaga familie, au nemărginita durere a anunţa moartea scumpului, dragului, blândului şi în veci neuitatului lor

SUBLOCOTENENT AVIATOR

IONESCU A. GHEORGHE

în etate de 24 ani

mort în urma unui groaznic accident de avion.

Cortegiul funebru a pornit dela Capela Spitalului Militar „Regina Elisabeta" în ziua de 7 Oct., ora 14.30 la cimitirul militar Bellu. 14

✝

OFIŢERII, REANGAJAŢII, TRUPA şi INTREG PERSONALUL FLOTILEI AVIAŢIEI DE LUPTA

cu durere anunţă pierderea camaradului lor drag

SUBLOCOTENENT AVIATOR

IONESCU A. GHEORGHE

mort în urma accidentului de avion dela Mărunţei.

Inmormântarea a avut loc în ziua de 7 Octombrie, ora 14,30. Cortegiul va porni dela capela Spitalului Militar la cimitirul Bellu militar, unde va avea loc înhumarea. 15

✝

OFIŢERII, REANGAJAŢII, TRUPA şi INTREGUL PERSONAL AL FLOTILEI AVIAŢIEI DE LUPTA

anunţă cu durere pierderea

ADJUTANTULUI ŞEF AVIATOR

MĂRĂŞOIU GHEORGHE

mort în accidentul de avion de la Mărunţei.

Inmormântarea va avea loc în com. Ţigăneşti-Muscel.

✝

Adânc întristaţi şi în veci nemângâiaţi: mamă, surori, fraţi, cumnate, cumnaţi, nepoate, nepoţi precum şi celelalte rude, au nemărginita durere de a aduce la cunoştinţă stingerea din viaţă a prea scumpei şi iubitei lor

ELENA PLEŞEA

(P1S1)

în etate de 24 ani

Inmormântarea a avut loc în ziua de 7 Octombrie, ora 4 d. a., la cimitirul Ghencea.

Prezenta ţine loc de invitaţie.

✝

FUNCŢIONARII DIRECŢIEI CADASTRULUI şi SISTEMATIZARII din PRIMARIA MUNICIPIULUI BUCUREŞTI

au durerea a anunţa încetarea din viaţă a apreciatei colege

ELENA PLEŞEA

Subşef de biurou

în etate de 24 ani

Serviciul divin a avut loc în ziua de 7 Octombrie 1933, ora 16, în capela cimitirului Ghencea (civil).

Colegii sunt rugaţi a lua parte la ceremonie. 7

Mica Publicitate

Apare in fiecare zi. Minimum 10 cuvinte

— Anunciurile în chenar preţul dublu —

Cereri de serviciu

3 lei cuvântul

ADMINISTRATOR moşie transilvănean caut post, practică 21 ani, bun agricultor. Adresaţi N. Pop, Drumul Lacul Tei, 40. 8450

ADMINISTRATOR rutinat cinstit specialist în viticultură, pomologie, refac vinuri stricate şi conservarea strugurilor etc. Ziar 46 M. 12

ABSOLVENT al Şc. Inferioare şi Superioare de Arte şi Meserii atelierul ajustaj, a două clase liceu, stagiul militar satisfăcut, fost desenator la C. F. R., cunosc maşina de scris, doresc orî ce fel de ocupaţie. Adresaţi G. I. etaj I. Şos. Pantelimon No. 61. 226

BUCATAREASA cu recomandaţii caut loc, casă bună, ştiu şi prăjituri. Ecaterina, Maica Domnului 33. 203

BUCATAREASA, mamă cu fata caută servici la casă bună. Scrieţi adresa Dr. Felix 103 în fund. Covaci. 225

BUCATAREASA perfectă caut loc merg şi la toate 2 persoane am bărbat cu serviciu, str. Sultzer 24 fost Bulev. Tăbăcari. 66

BUCATAREASA şi jupâneasă perfecte caută post Calea Moşilor 280 Ana. 179

BUCATAREASA cinstită, transilvăneancă caut post casă bună. Adresaţi Str. Cruceriu 39, Ana Rădulescu. 166

BUCATAREASA bună cu recomandaţie fără bărbat caut loc la casă bună. Adresa Calafat 19 Madam Ecaterina. 188

COFETAR, doreşte angajament ca lucrător sau tovarăş. Adresaţi: depozitul ziarului „Universul" Focşani. 8480—

DOMNIŞOARA română 5 cl. liceu posed perfect limba franceză caut serviciu copil. Maria. Caragea Vodă No. 2. 86

DOMNIŞOARA tânără doreşte conducerea menajului persoană singură. B-dul Dacia No. 3. Portar. 72

DOAMNA serioasă caută ocupaţie în schimbul întreţinerii. Cunoaşte germana, franceza, pricepe bine creşterea şi educaţia copiilor. Farkas, Sibiu, Avram Iancu 17. 99

DOMNIŞOARA tânără, serioasă, cu diplomă, caută post la birou, fie casieră la orice magazin, fără garanţie. Mihailov. Grădinar 5. 133

DOMNIŞOARA ungară cu recomandaţie caut post copii merg provincie. Maria Ploeşteanu 35. 8612

DOMNIŞOARA bucovineancă absolventă liceu caută serviciu copii. Pretenţiuni modeste. Adr. Baciu, Albinelor 36. Lemetre. 204

DOUĂ femei servit case bune, caută loc la toate, ştiind bucătăria locuri durabile. Ziar 89 M. 119

ELEVĂ anul II caută farmacie Capitală. Răspuns studenta la farmacie. Suter 4. Bucureşti. 209

FATA tânără caut post la persoană singură bine situat, cunosc bine menajul, strada Sf. Constantin 10 poarta 2. 208

FEMEIE cu bărbat caut serviciu la toate, Stupinei 12, Portar. 183

FEMEIE cunoscând numai ungureşte caută serviciu General Lahovari 19. 100

FARMACISTA licenţiată bune referinţe caută post. Râmnicul Vâlcea, Praporgescu 18 8522—

FUNCTIONARA cu practică, cunoscând limbi străine, contabilitatea, dactilografia, caută post sub 74 L. 8439

GUVERNANTA germană serioasă inteligentă caută Angajament Grigore Alexandrescu 1. Aronescu. 139

GERMANA serioasă inteligentă prezentabilă experienţă în educaţia copiilor, în menaj, cunoştinţă de biurou caută Angajament serios Ziar 90 M. 140

JEUNE française cherche pair ou chambre en échange d'une leçon. Foyer des étrangères. Foişor. Clotilde. 8620

MAISTER croitor pentru dame specializat New-York cunosc limba engleză germană caut loc a conduce atelier de primul rang. Adresa Nicolae Filimon 61. La Iordache. 8607

OM VREDNIC cinstit caut serviciu casă mare. Inginer Cantacuzino, fostă Abrud No. 4. 85

PEDICURIST, specialist caut angajament la baie sau salon. Feher, Cernăuţi, Hormuzachi 11 A. 8542—

PICHER cu şcoală, caută post Stat, judeţ, comună, sau întreprinderi particulare. Adresa ziar 108 M. 237—

SPALATOREASA caut casă particulară, 65 zl, Ştefănescu Tei 16. Roza. Etaj. 60

SERVITOARE la toate cu bărbat serviciu, 700 lei. Negrea Crăznari 61. 153

ŞOFEUR mecanic practică 15 ani caut post. Ziar 68 M. 61

VĂDUVA doresc a conduce menajul unei persoane bine situată. Adresa Calafat 19, Madam, Dumitrescu. 187

Oferte de serviciu

4 lei cuvântul

ANGAJAŢI fete şi femei de servicii numai dela Biroul de Plasare Amicele Tinerelor Fete, Piaţa Bibescu-Vodă, compartimentul 3. 8422

ANGAJEZ moşie pereche muncitoare omul priceapă lemnăria, salar amândoi 700 lunar şi 3 pogoane pământ pentru cultivat în loc de întreţinere. Traian 198. 162

ANGAJEZ pentru sezonul de iarnă la Sinaia Madamă de Hotel cu garanţie Ajutoare şi Picoliţe. Adresaţi D-na Ionescu Str. Bogdan Vodă 17, dosul Gărei Nord. Bucureşti. 8643

ANGAJEZ băeţi prăvălie interni practicant branşe extern asemenea practicantă, casieriţă, Sticlăriea Petreanu, Griviţei 276. 8594

ANGAJEZ bucătăreasă adresa Intendentul Fabrici de tutun Belvedere. 8555

ANGAJEZ bucătăreasă absolut perfectă, cu bărbat fecior şi jupâneasă servită prezentarea 10-12 a. m., Ştefan Mihăileanu 36. 116

AGENŢI destoinici caută colectura Sandbrand, Str Carol 13. 8663

ANGAJEZ fată la toate, curată să ştie bine bucătăria, pentru două persoane. Adresaţi str. D. No. 92 Locuinţele C. F. R. Steaua, ora 3-6. 218

ANGAJAM imediat reprezentanţi destoinici în fiecare oraş. Câştig important. Oferte ziar 87 M. 8614

BUCATAREASA să ştie să gătească bine se caută. Avocat Petrovici, str. Căpitan Preoţescu No. 15. 217

BUCATAREASA caut cu spălat fără bărbat, Romană 55, casa din colţ, Etaj. 50

BUCATAREASA perfectă la toate fără bărbat se caută. Popa Nan 125. 44

BUCATAR perfect caută fabricile Assan. A se adresa cu începere de 10 Octombrie dimineaţa între 9-12. 8599

BUCATAREASA bună fără bărbat angajează 15 Jules Michelet. 74

BUCATAREASA făcând şi serviciu în casă, cu acte, fără bărbat, caută d-na Manoilescu, strada Dumbrava-Roşie 20. 76

BAEŢAŞ deştept vrednic, cinstit, caută pentru serviciu uşor localul „Scarlat" Griviţei 316. 59

BAEAT, vrednic, curat, caută ajutor serviciu tejghea localul „Scarlat" Griviţei 316. 58

BUCATAREASA perfectă caută avocatul Callos str. Libertăţei No. 14 B. colţ B-dul Maria. 155

BUCATAREASA la toate, fără bărbat, 1000 lei. Condicuţă. Dimineaţa. Şcoala fete „Clementa", Rosetti 32. 176

BUCATAREASA perfectă singură cu recomandaţii caută C. A. Rosetti 36. 120

CAUT fată curată, servită, cu acte în casă fără bărbat, str. Dr. Felix 51 Georgescu. 118

CAUT pereche oameni cunoască lucrul viei. Panait, 55 Schitu Măgureanu. 127

CAUT grataraşu bun vânzător, intern Şos. Mih. Bravu 82. 161

CAUT fete pentru garderobă. Cinema Roxi, Lipscani. 152

CAUT şofer cu garanţie maşină închisă Piaţă. Popa Nan 52. 147

CAUT femee la toate perfectă gătit spălat Bulevardul Carol 32. 146

CAUT jupâneasă servită cu acte Dumbrava Roşie 2. 142

CAUT perfectă bucătăreasă fără bărbat. Corneliu Botez 3. Grădina Icoanei. 134

CAUT femeie vrednică curată priceapă bucătăria leafă bună singură Traian 61. 136

CAUT femeie fără bărbat, la toate, cunoască bine bucătăria, la două persoane. Alexandrescu, Piaţa Rosetti 6. 130

CAUT manechină frumoasă şi prezentabilă, Paneth Jne, Victoriei 20, Etaj. 151

CAUT bucătăreasă la Restaurant, acte în regulă. Ardeleanu, Cobălescu 37. 53

CAUT grădinar cu soţie moşie la ţară. Str. Doctor Sergiu 36. Bucureşti. 8559

CAUT băiat la Băcănie 15-17 ani cu acte. Vasilescu, Echinox 73. 29

CAUT bucătăreasă fără bărbat. Bruxelles 19. 46

CAUT Băiat de prăvălie Giuleşti 55. 5

CAUT portar mecanic priceput instalaţii şi jupâneasă servită, Isvor 36. 19

CAUT perfectă coafeză practicant ucenic, salariu fix General Anghelescu 85. 37

CAUT femeie singură servită acte recomandaţie. Mavromati. G-ral Grigorescu 5. 32

CAUT femeie la toate, priceapă bine bucătărie, fără bărbat, acte referinţe în regulă. Doctor Croze, Şos. Bonaparte 10. 79

CROITORIE în curte caută, buni lucrători şi practicanţi. Basarabia 27. 70

CAUT femeie la toate să priceapă bine bucătăria singură. Savopol, calea Victoriei 19, dosul Collos, etaj. 73

CAUT fată, ajutor în casă. Tratament familiar. Mureş 77, prin Griviţei. 108

CAUT băeţi fete, 14-18 ani, băcănie, mezelărie. Mărăcineanu Sf. Ionică 4. 205

CAUT vânzătoare la vinuri şi băiat de serviciu în curte. Eminescu 22, prin Buzeşti. 214

CAUT urgent premieră capabilă cu bucata. Paneth Jne, Victoriei 20 etaj. 123

CAUT servitoare la toate să ştie găti şi spăla. Str. Aviator Muntenescu 51, Parcul Domeni. 198

CAUT urgent brodeze maşina şi închietoare „Benisse", Bulevardul Elisabeta 8. 222

CAUT ucenici la instalaţiuni electrice apă şi canal. Moşilor 65. 223

CAUT vânzător versat în coloniale Consumul Muncitorilor, Calea Griviţei No. 400. 233

DAU cameră mansardă femeie jumătate zi ajutor. Mogoş Vornicul 1 Pache. 91

DOAMNE, Domnişoare găseşte ocupaţie rentabilă garanţie 500-1000 lei. Oferte la ziar 96 M. 175

FREUILEIN externă sau o jumătate zi caut. Str. Arcului 14.

FEMEIE vrednică, cunoască gospodăria de ţară, crescătorie păsări, angajează fermă lângă Bucureşti. Adresaţi Rozelor 9. 194

FECIOR servit case mari şi certificate bune se caută imediat. Popovici General Anghelescu 93. A se prezinta la ora 3 după prânz. 98

FATA la toate se caută Breckner Împăcărei 49 Filantropia. 96

FEMEIE cinstită la toate caut, acte, garanţie, jumătate zi, fără mâncare. Filantropia 37. Parfumerie. 117

FEMEE vrednică pricepând bucătăria, caută restaurantul popular, „Scarlat" Griviţei 316. 57

FRIZERIA Popa Tatu 67, angajează coafeză, eventual cunoscând şi manicura. 35

JUPÂNEASA slujită acte recomandaţie se caută B-dul Dacia No. 25. 8536

JUPÂNEASA servită caută Şoseaua Kisseleff 27 B. Intrarea prin Str. Popovici.

JUPÂNEASA servită, cu acte în regulă, caută Librăria Hertz, calea Victoriei 5. 8526

LUCRATORI ucenici şi practicanţi tâmplărie caut Ciocanu 17 prin Dudeşti. 232

LĂCATUŞI tineri angajează fabrica „Omega" Şos. Ştefan cel Mare 174. 124

UCENICI primeşte fabrica „Omega" şos. Ştefan cel Mare 174. 125

MODE Aida str. C. A. Rosetti 7 Angajează imediat apreteuze perfecte şi ucenice cu plată. 150

OFER unei femei cameră încălzit contra serviciu jumătate zi Antim 4, Etaj IV dreapta. 157

SE CAUTA pentru casă mare fată în casă servită. Leon Strada Luminei 23. 28

SE CAUTA băeţi practicanţi să cunoască branşa de băuturi şi bufet, A se adresa în str. Academiei No. 23. Geovanidis. 49

SE CAUTA o femeie la toate să ştie bine bucătăria 2 persoane, are cameră, strada Ing. Giuliani No. 11 bis (Cotroceni). 54

STRIKERESE bune caut Calea Griviţei No. 247. 8626

SE ANGAJEAZA la lucru uşor lucrătoare tinere. Victoriei 168 Mocanu. 77

ŞOFER mecanic bun pieţar cu garanţie materială caut Vultur 38. 191

TURNATOR pentru bronz şi alamă se primeşte în strada Împăcărei No. 9. 8629

TRICOTAJE Fortuna Labirint 117 angajează urgent lucrătoare la Triploch, Raschel Croit şi depănat. 212

UCENIC se caută la Studio Julietta, Calea Victoriei 34. 8560

VANZATOARE de meserie caută. Cofetăria Verdun, Bulev. Carol 44. 51

VANZATORI tineri, fierărie, vopselărie, angajează interni, Şaroiu, Serban Vodă 229. 177

VANZATOR bun, la băuturi spirtoase, acte, cărţulie caută Creţulescu, Carol 31. 126

Lecţii şi meditaţii

4 lei cuvântul

ASIGURAŢI-VA Existenţa ! ! ! ! învăţând „Stenodactylografia" în patru săptămâni, obţinând certificat absolvire. „Şcoala Centrală", Strada Academiei 28. Inscrierile zilnic ! ! ! Cereţi prospectul gratuit ! ! ! 8662

„CONVERSAŢIUNEA Franceză, Engleza, Germana, Stenografia perfecţionată, Dactilografia Modernă. Şcoala „Duployen", 27. Smârdan. 8549

FRANCEZA, predă franceza, engleza, germana, diplomata conservatorului Anglia, predă piano primesc ore şi acasă. Petre Major 55 prin Banu Manta. 8434

FRANÇAIS, Anglais, Allemand. Excellentes leçons-conversation par Française. 60 l'heure. Journal 54 M. 8572

LICENŢIATA predă lecţii partea ştiinţifică, limbi, liceu eventual secretară. Alt post după amiază. Ziar 57 M. 41

LIMBA Engleză şi corespondenţa Engleză predă specialist convenabil, ziar specialist 97 K. 8344

PROFESOARA franceză pentru doi liceeni clasa IV şi VII preferabil cu limba germană, contra cameră şi plată angajează Inginer Nelcu, Sevastopol 6. 145

STUDENTA filologia clasică meditează eleve liceu pentru latină sau greacă. Ziar 68 L. 8424

150 lunar la sine franceza engleza germana predă Parisiană. Oraş 50 ora. Instalator, Filantropia 43. 9

VÂNZĂRI

4 lei cuvântul

AMATOR de mobile fine, vizitaţi marea expoziţie cu Dormitoare, Sufragerii, Holuri, Herrenzimmer, Studiouri, etc., ultramoderne, adevărat cu preţurile cele mai reduse, cumpăraţi numai la „Industria de mobile BANATUL", Calea Victoriei 145, col cu Str. Frumoasă. Nu confundaţi adresa. 6903

AUTOMOBILIŞTI faceţi economie! Crucile cardanice repară la perfecţie atelierele Peschl, Ştirbei Vodă 4. Mare depozit de rulmenţi pentru toate tipurile de maşini. 2

ATENŢIUNE divane solide 600, divane cu cutii 1100. Holuri cubiste 4500. Divane moderne 1900. Tapiţeria Mihai Vodă 12. 8317

ATENŢIUNE pianină Bechştein piesă rară, orgă Kotichevici, Sfântu Ştefan 22. 8456

AUTOCAMIONETA Ford bună stare funcţionare vând ocazie Aurel Vlaicu 35 A. 8479

AUTOMOBILIŞTI ? Găsiţi Piese Motoare toate mărcile europene, americane. Vând Buicuri, Şevrolete, Ford, Durand, Craisler, Pancard, Lincoln, Arcuri, Axe toate mărcile predau depozitul Georgescu Fulger, Precupeţi Vechi 67. 8436

AGRICULTORI. Vând chilipir Batoză de porumb dublă, neuzată Zel, Vulturilor 16, Bucureşti. 75

ATENŢIUNE. Vindem de ocazie costume, smokinguri, haine blană damă, Ştofă verde pentru uniforme şcolare lei 200 metrul, etolă skongs 2 metri lungime 3500, covor 3x4, samovar nou, 2500, maşină Singer cismărie 3500, aparate fotografice, tablouri, Economia Românească, Brezoianu 24. 8588

BUTOAIE bune 250 decalitri vinde ocazional. Uranus 92. 8546

CASA, material bun, spre dărâmare, Romulus 14, vinde Iliescu, Remus 1. 8571

CARUŢE pentru copii calităţi superioare preţuri reduse, Lindenberg, Smârdan 12. 5667

CHEVROLET de 6 închis 7 locuri perfectă stare. Rahova. Sebastian 17. 8233

CAUZA plecării vând dormitorul nuc nou Mihail Cornea 24 fund, între 10-16 vizibil. 8490

CHRYSLER tip 65 închis cu aparat Tx. perfect vinde ocazie Garajul Mărgărit, Romană 5. 8529

CRISLER închis curat vând ocazie cauciucuri noi. Popa Nan 52. 148

DORMITOR, sufragerie, herrnzimmer, cuer stare nouă ultramoderne vând urgent. Dragoş Vodă 28 (parter) Romană-Viitor. 8623

EFTIN automobile diferite mărci vând cauza mutării Dorobanţi 1. 8664

DOCTORI Dentişti, vând Ritter Unit instalaţie Dentară completă ocazie aproape nouă. Ziar Aesculap. 53 M. 30

LAMPI ELECTRICE frumoase moderne, eftine, vinde magazinul Gheorghe Arvătescu, Domniţa Anastasia 7 (fost Belvedere). 8524

LASALLE deschis, opt cilindri motor garanţie 10-1. Biserica Popa Chiţu 20. 8615

LINCOLN deschis, bună stare, vând chilipir 40.000 cauza plecărei Măgurele 64. Telefon 3-25/80. 8656

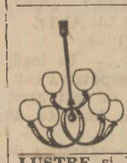

LAMPI electrice creaţiunei moderne preţuri concurenţă, Vizitaţi expoziţia fabricei Kaukas, Calea Văcăreşti 108. 7319

LUSTRE şi lămpi, Modele originale, preţuri eftine „Gramofonul", Colţei 7. 8392

MAŞINI de cusut ocazie croitorie lingerie blănărie vinde cumpără, repară Şerban Vodă 2 Pălăceanu. 8645

MOTOR 36 cai motorină puţin întrebuinţat vând 45.000 vedeţi Bulevard Basarab 73. 8665

MOBILA Salon sobru putând servi Holl vânzare preţ modest Moşilor 160. Doctor. 202

MOBILE fine şi durabile la Expoziţia Fabricei Brezoi. Preţuri după timp, Brezoianu 19, lângă ziarul „Universul". 7767

MAGNETOURI pentru motoare industriale piese pentru motoare Massey-Harris National Tractoare Wallis Hanomag Progresul Mecanic Splaiul Unirii 3 vis-à-vis Tribunal. 3

MOBILE moderne, Dormitoare, Sufragerii, Birouri. Modele splendide, cea mai avantajoasă sursă. Kamiel, Romulus 58. 8052

MOTOARE 30-35-60 cai motorină 3-5-8-10 cai benzină ocazie mare, Rahovei 281. 8364

MAŞINA cusut birou lei 4000, ocazie, vând urgent, Abrud 128 bis 39

„MANSFELD" Maşină cismărie picior cap mic, precizie, vând. Agricultori 106. 14

MOBILE nu cumpăraţi în cal. Victoriei sau strada Carol până nu vizitaţi cele mai mari magazine cu mobile din Bucureşti pe strada Bărăţiei, cari din cauza chiriilor foarte reduse a cartierului, vând foarte eftin mobile de Arad şi Cluj, de cea mai fină calitate în stiluri moderne. Vizitaţi magazinele: „Ghiţă Marinescu", „Universala", „Sighet" „Carpaţi", „Dormitorul" unde găsiţi, dormitoare, sufragerii, halluri, studiouri, mobile separate, preţuri 50%. Provincia transportul gratuit. 68

OCAZIE: cupeu, trăsură, patent întreg roţi cauciuc. Pictor Luchian 14. 102

OCAZIUNE, Haină lutru veritabil nouă se vinde vizibilă 2-4 p. m. Popa Nan 125. 45

ORIGINAL ! Delicate porte-bonheures: trifoi 4, 5, 6 foi, admirabil presat, pentru medalioane, vând numai total 200 bucăţi. Ziar Marcellus 47 M. 1

PIANINA „Lubitz" nouă, 3 pedale. Pian „Kaps" scurt, minunat. Vând eftin! Profetului 6 (Toamnei).

PIANINA Bluthner, Fürster, Hooff vând chilipir. Eremia Grigorescu 1 (Armaşului). 8604

PARCHETE din stejar, perfect uscate, vinde eftin Fabrica S. I. L. Şos. Basarab 27 (Regie) Bucureşti. 269

RADIO nou de vânzare, Frumoasă 36. 7

SUFRAGERIE, ultramoderne compusă 10 piese vând urgent, eftin până 8 Octombrie. Vultur 4, fund.

SOBE faianţă vând eftin General Ipătescu 12 prin Olari. 109

SUFRAGERIE cubistă ultramodernă, vând cauza mutării urgent. Negru Vodă 11. 8509

SUFRAGERII, Dormitoare fine, modele originale Birouri, Studiouri, aranjamente complecte, desfidem orice concurenţă. Vizitaţi „Interiorul Artistic" Victoriei 89. 8350

SUFRAGERIE ultramodernă, Dormitor fin, Cuier, etc. vând urgent 10 Mese 15. 8395

SOBE faianţă şi teracotă culori moderne vinde foarte eftin direct fabrică. Concurenţa, Şoseaua Olteniţei la capătul liniei 7. 8526

SUFRAGERIE, dormitor, hall, studio, Herrnzimmer, Birou bibliotecă, ultraelegante, diverse, chilipir, Piaţa Sf. Ştefan 9 bis 219

VAND Citroen B. 14 stare nouă. Garaj Griviţa 266. 199

VAND automobil Chrysler, Şmol închis în bună stare. Garajul Luterană No. 25. 8537

VAND Motor benzină 60 H.P. Deutz. Dinam 40 şi 55 K. W. 220 Volţi, curent continuu. Avram Hazarian, Buzău. 8415—

VAND pianină Rönisch perfectă, haină Astrahan talie potrivită. Ecoului 83. 8527

VAND pardesiu guler blană veritabilă 700. Aurel Vlaicu 168. 18

VAND Uşi Ferestre Antreuri Tejghele ocazie tâmplăria. Ana Cuţarida 20. 25

VAND tăbăcărie Buzău, accesorii complecte, preţ redus. Colonel Gheorghiu Strada General Berthelot 24 Bucureşti. 8567

VAND autocamionetă marfă Ford Truck. Cauciucuri noi, perfectă stare. Eftin. bani gata 13 Septembrie 231. 6573

VAND patru scaune salon etaj I, Mogoş Vornicu 1, Pache. 87

VAND dormitor bună stare, frumos solid, adresaţi Fabrica Lak şi Blau, Obor. 111

VAND De Soto închis perfectă stare de funcţiune, Cornescu 21.

VAND ieftin mese, scaune, butoae aparat bere, pentru cârciumă. Inchiriez brevet băuturi. Transilvaniei 29. 135

VAND cauza plecărei dormitor, sufragerie etc. Mitropolitul Dantil 16 (fost Tudor Vladimirescu).

VAND grup electrogen complect cu tablou Siemens 3 cai 25.000. Vând atelier mecanic total sau parţial, maşini, unelte. Informaţiuni Inginer Pastia, Traian 198 colţ Pache. 163

VAND ocazie tailleur bleumarin, pardesiu englezesc şi rochii. Victorie 106, Etaj I. 169

VIN de Drăgăşani de vânzare în detaliu, 28 Ştirbey Vodă. 178

CUMPĂRĂRI

4 lei cuvântul

AUR, dinţi aur cumpăr cu cele mai bune preţuri „Dentara Platina" Pasagiul Vilagros 4 vis-a-vis prefectura poliţiei. 8315

AUR briliante, diamante, cumpără, vinde, „Bijuteria Eliteî", Victoriei 14 (vis-à-vis Socec) atelier ceasornice, bijuterii. 8467

AUR dinţi aur uzaţi briliante cumpără Bijuteria Select, Carada 2 (Karagheorghevici). 8394

ALAMBIC ocazie cumpăr. Scrieţi detalii preţ. Frunzeanu. Strada Răsuri 8. 8229

ARGINTARIE pian pianină Verjgaci Piaţa Cantacuzino 5 telefon 2.33/49. 78

BONURI impozite, tezaur, efecte Stat, cumpără Levi cereale, Pasagiul Imobiliara, Victoriei 48—50 Bucureşti: Vânzătorilor provincie trimet comisionaru. 8446

CARŢI, Franceze, Germane, Româneşti, cumpăr imediat. Scrieţi Muşoiu, Tutungeria Cercului Militar, Bulevardul Elisabeta 2. 8286

CARŢI Bisericeşti juridice artă plăteşte bine H. Pach, Casa Anticarilor 3. Telefonaţi 3/43/91. 184

CARŢI literare, juridice, istorice, cumpăr plătesc bine, scrieţi „Micu" Baterilor 46. 8385

CUMPARA ornamente de ipsos plafon şi pereţi. Vinăria Românească, Griviţei 354. 8506

MOTOR 8 cai transportabil cumpăr, scrieţi Ionescu, Valea Dragului, Ilfov. 215

REZERVOR de fier circa 30.000 kgr. poate fi uzat dar în perfectă stare, cumpăr. Adresa ziar indicând grosimea şi dimensiunile: 20 M. 8521

SE CAUTA de ocazie postament de moară cu o piatră de 42 ţoli. Oferte la I. T. Rădulescu, comuna Mosneni prin oficiul Mangalia. 8310—

VÂNZĂRI şi cumpărări de imobile, moşii, păduri, terenuri, arendări

5 lei cuvântul

ATENŢIUNE ! ! ! Fermă 7 pogoane vie, Baltă, Stuf, Lucernă, 16 kilometri Bucureşti 200.000 „Inlesnirea" Sfântul Ionică 5. 160

SALONUL DE COAFURĂ DELA

Galeries Lafayette

sub conducerea cunoscutului specialist IONEL MARUSCIAK

Ondulaţiuni permanente, aranjamente de mirese, peruci, vopsitul părului, manicure, pedicure. — Preţuri reduse.

ATENŢIUNE. Romană Făgădău imobil scutit 4 camere, bae, teracotă, electricitate 220 mp. vindem 200.000 numerar plus 150.000 credit Dima Regală 1 colţ Victoriei. 195

AGENŢIA „Mondiala" Edgard Quinet 10, vinde parterre elegant, hall 6 saloane calorifer, lux, parck 1500 metri 1.800.000, altul lângă vama poştii, hall 5 camere 1.000.000. 8651

BANI ghiaţă 2.000.000-10.000.000 cumpărăm imobil nou confortabil, apartamente sau prăvălii, eventual teren central sau moşie. Edgart Quinet 10, Telefon 3-25/80. 8658

BULEVARDUL Elisabeta imobil nou 1933, cinci apartamente luxoase, calorifer injector, cristaluri, marmură, terase, garaj, 350.000 venit, vindem Colectura Banca Română Carol 11. 190

BULEVARDUL Pache început prăvălie locuinţă, electrică, confort 150.000+Credit 100.000 (valorează 500.000). Adresaţi-vă Franclin 5. 180

CUMPAR casă 450.000 imediat, eventual mic credit fonciar. Oferte ziar 94 M. 158

CHILIPIR Popa Tatu Hall 3 camere, bae, dependinţe grădină 350.000+150.000 credit alta 190.000 +60.000 credit Bucur Bulev. Brătianu 26. 197

CUMPAR imediat apartament absolut nou, confort modern centru, ocup 26 Octombrie, Adresa B-dul Elisabeta 83 parter dreapta. 110

CHILIPIR vând teren sănătos 500 mp. cu inlesniri adresa Mohnbiatt Ciocan 18 Parcul Radorin. 113

CUMPAR loc central sau case plătesc 200.000 lei acum restul credit sau inlesniri. Adresaţi Rozelor 19. Tănăsescu. 8532

CHILIPIR vând casă 9 încăperi lei 16.000. Fundătura Simbolului 5 (prin Vitan). Şerbănescu. 33

CUMPAR imobil circa un milion dând jumătate acum restul credit ori inlesniri 2-3 ani. Ziar 51 M. 8566

CUMPAR casă nouă cartier central 100.000 acum, 150-200.000 credit. Adresaţi Alexandrescu Salvator 4. 13

CASA 2 apartamente confort modern camere spaţioase teren 600 metri Lei 1.500.000. Vizibil 11-3. Str. Profesor Ion Ursu 30, prin str. Viitor-Vasile Lascăr. Tramvai 16, 17, 9. 8541

CUMPAR, fără intermediar, imobil neimposabil, unul-două apartamente, confort. Adresaţi ofertele: Tetrat, Olari 25. 8671—

CUMPAR imobil circa 1.800.000. Intermediari excluşi. Preciziuni detaliate Ziar 101 M. 8654

CUMPAR casă, cartier central, 2-3 apartamente, dependinţe, parchete, confort modern. Intermediari excluşi. Oferte în scris. Ing. Şerbănescu Porumbaru 12. 121

CUMPAR Fermă sau moşie direcţia Bucureşti Ploeşti sau Târgovişte, „Villa" Sfântul Ionică 7. Telefon 359/87. 224

CAUT un loc de 3-4000 m. p. Şoseaua Jianu ori împrejurimi. Prefer cu plantaţie. Oferte „Terenul". Ziar 75 M. 8598

CUMPAR imobil bună stare 250.000 exentual în plus 100.000. Credit. Ziar 81 M. 8609

IEFTIN vând case prăvălie, construcţie nouă cărămidă fără sarcini. Griviţa-Bucureştinoi Maşina 9 Răuţă. 8501

EFTIN vând casă 276 m. p. Tramvaiu Belu, Elena Ionescu 42. 11

FERMA cumpăr, aşezată până la 30 km. de Bucureşti, având pomi fructiferi, loc arabil, eventual puţină vie, apă, case, mijloace de comunicaţie cu capitala, preferabil calea ferată. Intermediari exclusi. Oferte detaliate le ziar sub 103 K. 8354

PARCELE centrale de vânzare: cca. 300-350 m. p. strada Popa Soare colţ Romulus 14. Informaţiuni: Iliescu, Remus 1 etaj. 8611

MOŞIE 120/150 pogoane cumpărăm Colectura Banca Română Carol 11 Telefon 345/86. 189

MARE Ocaziune ! Plin centru Ştirbey Vodă 6 camere, bae, dependinţe confort modern, curte 250.000 +Credit 250.000. Adresaţi-vă urgent Franclin 5. 181

MOŞIE circa 200 pogoane străbătută pârâu având conac bine întreţinut minimum 6 camere stăpân depărtare maximum 50 kilometri Bucureşti cumpără Carli, str. Gr. Alexandrescu 10. 8568

OCAZIE Unică! parter grandios, nou, hall 6 saloane mari, mare lux, intrare distinctă, parck 1000 metri, plus 4 apartamente hall, 3 camere, calorifer, boyller, vinde 2.000.000 peste 750.000 Credit „Mondiala" Edgart Quinet 10. 8343

PLOEŞTI centrul oraşului vând casă spaţioasă instalaţii moderne gaze etc. loc mare 700.000 informaţii C. T. Grigorescu 10. 8502

PARCUL Jianu parcela 23 faţă prelungirea Dorobanţilor 340 mp. vând Batistei 11. 34

PARCUL Domeniilor, Aviator Mărăşescu 11; vând locuinţă şi prăvălie colţ. 81

PADURE în judeţul Dâmboviţa de vânzare pentru exploatare. Informaţiuni Petre Ştefănescu 9-12 dimineaţa Creditul Rural. 8436

PACHE două apartamente confort modern 400.000+250.000 credit Urban alta 3 apartamente 600.000+ 400.000 credit Bucur Bulev. Brătianu 26. 196

PARCELE 2/300 metri Mihai Bravu 265 apropiere centru lângă staţia Călăraşi poziţie frumoasă vând 500 Hirsch Piaţa Rosetti 4. 8135

SURPRINZATOR ieftin vând arendez cinci pogoane arabile sau vie, lângă Stroeşti (Ilfov), curse regulate autobuze. Ziar Marcellus 48 M. 2

TEREN Traian 25 vând 200 mp., faţadă 10, adâncime 20. 8339

TEREN colţ, faţada 40 şi casă boerească (Armenească) de vânzare oferte ziar 73 M. 64

VAND Ştirbey-Vodă 20 lângă Palat apartamente luminoase, luxoase, foarte convenabil. Informaţiuni Arhitect Van Saanen-Algi Frumoasă 53. Telefon 3.14/21. 8540

VANZ imobil 11 Iunie 47. 8421

VAND casă 4 camere apă, canal, curte 220.000. Hagiului 5 (Hala-Traian). 8511

VAND urgent convenabil casă nouă 240 m.p. General Magheru 61 (Filantropia). 8455

VAND fabrică provincie cu instalaţiuni de parfumerie, bomboniere etc. Oferte ziar 61 M. sub Fabrică provincie. 48—

VAND imobil calorifer, apă caldă, construcţie modernă Parcul Delavrancea trei apartamente venit 330.000 preţ patru milioane. Intermediari excluşi. Oferte ziar 100 M. 8660

Paltoane Pardesiuri

de comandă de la lei **2150** execută Postăvăria şi Croitoria

„Broadway"

Calea Victoriei 2, Podul Senatului

VAND eftin. Teren 1.130 metri grădină pomi case strada pavată canal apă electrică Ana Cuţarida 20. 27

VILLA Cubistă! Dorobanţilor. Două apartamente grandioase parterre+ etage, baie, parchete curte=240.000 +Credit 160.000. Dionisie 14. 138

VILLA luxoasă Parcul Filipescu 2 apartamnte (ultra confort) fiecare 4 piese dependinte. Separat Garsonieră, garaj 1.600.000 vinde „Călăuza" Câmpineanu 7. 167

VAND ocazional casă trei camere hall, confort, Silvestru 35. Vizitarea 11-1. 8630

300.000 teren 252 mp. 10 camere lumină pavaj. Ritoride 31. Filaret. 56

70.000 apartament, 20.000 înainte restul lunar, strada Lambru Ionescu, 75, autobuz 3. 8595

INCHIRIERI Apartamente goale

5 lei cuvântul

APARTAMENTE mari şi mici ultramoderne, preţuri convenabile, eventual garaj. Bul. Elisabeta 97 8332

APARTAMENTE confortabile scăldate în soare mari mici Aurel Vlaicu 35 A. 8478

APARTAMENTE clădire nouă cu tot comfortu modern, hall, 4 camere, baie, dependinţe. Str. Antim 49. 8306

APARTAMENTE hol, 3 camere, bae, dependinţe, str. Palas 5 prin Antim. 8319

APARTAMENT compus din 5 camere holl, baie şi dependinţe, curte mare Calea Moşilor 230 a se adresa Maior Răşcanu, Spl. Independenţei 111. 8525

APARTAMENT liber nou renovat 3 camere dependinţe, bae, parchet, Strada Boziaru 11 bis. Rond, Bulevardul Maria. 8503

APARTAMENT nou: 4 camere, hall cu dependinţe, calorifer, curte. Al. Orăscu 4 (Mihai Vodă). 8528

APARTAMENT etajul întâiu având două camere, holl, antreu, bucătărie, magazie, curte, grădiniţă liber Calea Şerban Vodă 264. 8543

APARTAMENTE etajul I centru cartier liniştit 3 camere, hall, dependinţe vizibil 12-4. 2 camere, antreu, dependinţe