Anul al 50-lea 10 Pagini EXEMPLARUL În Țară: 3 Lei În Străinătate: 6 Lei 10 Pagini Nr. 274 Sâmbătă 7 Octombrie 1933

Taxa poștală plătită în numerar conform aprobării Dir. G-le P. T. T. No 120228/932

ABONAMENTE ÎN ȚARA Lei 200 pe 3 luni Lei 380 pe 6 luni. Lei 750 pe 12 luni. O lună Lei 80 în străinătate în raport cu tariful poștal și valuta

UNIVERSUL

CELE DIN URMA ȘTIRI DIN LUMEA INTREAGA, TELEGRAFICE ȘI TELEFONICE

REDACȚIA ȘI ADMINISTRAȚIA: BUCUREȘTI, STR. BREZOIANU No. 23-25

CENTRALA TELEFONICA A ZIARULUI are numerele: 3-1370, 3-1371, 3-1372, 3-1373, 3-1374, 3-5643.

ANO 2 Martie „UNIVERSUL COPIILOR ȘI AL TINERETULUI" ZIARUL CĂLĂTORIILOR Câte 220 Lei pentru 12 luni în țară

FONDATOR: LUIGI CAZZAVILLAN

DIRECTOR: STELIAN POPESCU

Deficite îngrijitoare

S'a anunțat oficial desființarea Conservatorului din Cernăuți. Bucovinenii și-au mobilizat protestele cu atâta urgență și stăruință, ecoul lor în presă a fost atât de puternic, încât a trebuit să se anunțe, tot oficial, că s'a renunțat la proectul temerar.

La Craiova, funcționează de multă vreme un liceu militar. Promoții peste promoții s'au răspândit de-acolo în toată țara, cu sufletele stilizate în acel mediu de românism robust și avântat. Astăzi se vântură intențiunea mutării acestui așezământ cu galoane strălucitoare la Curtea-de-Argeș. Dece? Pentru că subsecretarul de stat dela interne vrea să umilească pe d. Potârcă, înfățișându-l fără nici o valută capabilă să păstreze Doljului vechea școală hărăzită acum Argeșului? Pentru că s'ar fi creiat în Craiova instituții publice atât de multe, încât smulgerea uneia nu s'ar resimți de loc, indiferent de însemnătatea ei? Pentru ca să se urmărească imposibilul, adică repararea impietății săvârșite prin desființarea vechiului seminar ce funcționa în preajma și sub protecțiunea spirituală a regilor înmormântați la Curtea-de-Argeș? Desigur că dacă nu există motive, se pot găsi pretexte în sistemul sofisticei demagogice. Esențial și dureros este că dezorganizarea continuă și nu menajează nimic.

Dar directorii săi de scenă n'au destul simț strategic ca să prevadă eventualitățile și nici atâta putere ca să le învingă. De astădată ei se găsesc în fața frontului oltenesc, hârșit în reacțiuni hotărîte și victorioase. Craiova s'a ridicat cu semeție și a strigat un: „non possumus" răsunător. Cuminte și dreaptă, admirabila populațiune se resemnează în fața faptului că nu i se fac daruri culturale în aceste vremuri grele, dar nu consimte cu nici un chip la amputări nedrepte și dăunătoare. A afirmat-o demn și impunător. Procesul este ca și câștigat.

Dar ce câștigă prestigiul autorității prin renunțări succesive determinate de energia socială? Ce notă merită concepțiunile și demersurile condamnate să se năruiască în fața reacțiunilor colective de calibru irezistibil?

Deficitele autorității conducerii pot să germineze excedente de indisciplină, și atunci răspunderea cade mai mult asupra cauzelor decât a efectelor.

Blocarea sumelor transferate la Paris

— Polemica cu ministrul de finanțe continuă —

Cea ce am prevăzut în articolul nostru de eri, anume că prin procedarea sa ministrul de finanțe a pus în discuțiune publică, prin presă și sub formă de tot soiul de comunicate, creditul și bunul renume al țării, se confirmă.

Am arătat ieri că, la comunicatul ministrului de finanțe, asociațiile de purtători au răspuns printr'un alt comunicat, la care ministrul de finanțe a răspuns Luni printr'o telegramă al cărei conținut l-am reprodus. A urmat blocarea sumelor transferate la „Banque de Paris et Pays Bas" și notificarea ei.

Ministerul de finanțe a trimis o nouă telegramă, protestând împotriva acestei blocări.

NOUL COMUNICAT AL CREDITORILOR

La acest protest, comitetul general al creditorilor străini a răspuns prin următorul nou comunicat publicat Mercuri la Paris, pe care ni l-a transmis aseară, agenția „Radio-Central".

„Comitetul n'a primit niciodată din partea guvernului român o comunicare, care să conțină propunerile pentru plata cuponului scadent.

Guvernul român a remis, conform propunerilor lui, cari nu fuseseră acceptate de purtătorii de rentă, Băncii Paris et Pays Bas o sumă, care reprezintă 20 la sută din cuponul scăzut la 1 Octombrie.

Banca și-a pus acum întrebarea: ce anume să facă cu suma remisă.

Față de lipsa unei noui convenții între creditori și guvernul român, care să modifice prima convenție, banca a trebuit să se mulțumească să confirme guvernului român primirea sumei și să comunice în acelaș timp, că va păstra banii până când va primi restul sumei necesară plății cuponului în întregime.

Oricare alt procedeu al băncii ar fi creat un precedent, care ar fi pus în discuție responsabilitatea băncii față de posesorii rentelor românești.

„Și noua telegramă a ministrului de finanțe român, în care acesta își exprimă mirarea că banca și-a asumat alt rol decât acela al unui simplu agent, va avea, din partea băncii, un răspuns care va fi un refuz ferm".

Explicațiile Băncii Paris et Pays Bas

După arătările băncii, situația este următoarea:

Ea s'a obligat atât față de România cât și față de creditori de a prelua rolul de agent de plată pentru executarea convenției de împrumut.

Banca dorește deci să execute convenția, care i-a fost adusă la cunoștință.

Atât timp cât convenția nu este modificată printr'una nouă, banca n'are dreptul să treacă peste dispozițiunile inițiale ale convenției pentru satisfacerea dorinței unei singure părți contractante.

In urma acestui fapt, banca a trebuit să se mulțumească numai cu confirmarea primirii sumei remise și s'o păstreze până când România va remite și restul, necesar plății cuponului în întregime.

Cercurile bancare din Paris spun că banca trebue să rămână la acest punct de vedere, deoarece convențiile nu pot fi modificate decât în urma unei înțelegeri prealabile și de comun acord între părțile contractante.

*

Nu putem decât să repetăm ce am spus eri: Acest duel de comunicate, această polemică penibilă și în dauna creditului statului român, trebue să înceteze. Guvernul e dator să pue capăt situației în care a pus țara prin măsurile sale pripite.

REVOLUȚIA DIN CUBA

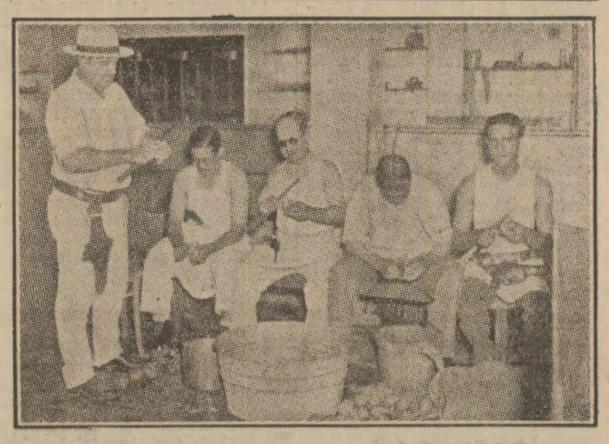

Sus: Sergentul Battista pe terasa palatului prezidențial.

La dreapta: Ofițerii revoluționari închiși în hotelul „Nacional", făcându-și menajul

Ce se petrece în Balcani

De câtva timp, se desfășoară în Orient o activitate diplomatică intensă, care interesează raporturile politice și economice dintre toate statele din Orient.

Până acum rezultatele acestei activități sunt următoarele:

In primul rând, relațiunile dintre Grecia și Turcia au ajuns cordiale. După pactul încheiat în 1930, la Ankara, s'a încheiat zilele trecute al doilea pact, între Grecia și Turcia.

După călătoria d-lui Tsaldaris, primul ministru al Greciei, la Ankara, d. Venizelos, marele bărbat de stat elen, este de câteva zile la Stambul.

Presa turcă publică articole foarte entuziaste în legătură cu amiciția greco-turcă și aduce elogii, atât d-lui Tsaldaris, șeful guvernului elen, cât și predecesorului său, d. Venizelos, pentru acțiunea lor diplomatică, ce a favorizat apropierea între cele două state.

„Nu găsesc cuvinte — a declarat d. Ismet Pașa, primul ministru al Turciei — ca să exprim cele ce se cuvin d-lui Tsaldaris, primul ministru al Greciei. Atât pot spune: sunt foarte entusiast de tot ceeace a făcut pentru apropierea noastră".

Cu toate că d. Venizelos a negat orice caracter politic călătoriei sale la Stambul, presa turcă consacră marelui elen coloane întregi și îl numește: „fericitul bărbat de stat, care a întărit pacea în Orient și a reușit să stabilească relațiuni cordiale între Grecia și Turcia".

D. Venizelos — după întrevederea ce a avut-o cu Mustafa Kemal Gazi — a declarat că este nespus de încântat de schimbul de vederi ce l-a avut cu președintele republicii turcești.

După comunicările oficiale făcute din ambele părți, noul pact greco-turc este un instrument pacific și nu-i îndreptat împotriva niciunui alt stat vecin.

D. Ismet Pașa, primul ministru al Turciei, a declarat că guvernul din Ankara este dispus să încheie asemenea pacte și cu celelalte state din peninsula balcanică.

Alt acord s'a încheiat la 30 Noembrie, între Grecia și Bulgaria, la Atena, care, de fapt, e un aranjament relativ la reparațiunile bulgare și la executarea convențiilor Mollov-Cafandaris. El pare a fi preludiul unui tratat de comerț greco-bulgar. A urmat vizita miniștrilor turci la Sofia și întrevederea regelui Boris al Bulgariei cu regele Alexandru al Iugoslaviei.

Iată că acum se vor întâlni, la Varna, suveranii Iugoslaviei și Bulgariei; iar la Stambul, în palatul foștilor sultani, Dolma Bagce, regele Alexandru va avea o întrevedere cu Mustafa Kemal Gazi. Firește, că aceste întrevederi prezintă o deosebită importanță politică.

Este semnificativ faptul, că vizita regelui Alexandru la Varna urmează la un scurt interval de timp după întrevederea pe teritoriul iugoslav, între acest suveran și regele Boris al Bulgariei, ca și după conferința Micii Înțelegeri dela Sinaia, la care au ținut să ia parte cei doi regi aliați.

Bulgaria se simte izolată și în urma pactului greco-turc, care, între altele, garantează frontierele actuale ale statelor respective, ea își dă seama că nu va putea susține cu aceeaș tărie pretențiile sale privitoare la marea Egee și cu atât mai puțin, la Bosfor.

Bulgaria urmărește acum o apropiere de vecina sa dela vest. Vizita dela Varna poate să ușureze această apropiere, pe care România o dorește cu toată sinceritatea.

Se vorbește cu oarecare stăruință de un „Locarno balcanic". Orice înțelegeri, sub formă de pacte bilaterale, nu vor putea avea valoare, decât atunci când Bulgaria va respecta tratatele și va renunța definitiv la politica sa, bazată pe modificări teritoriale, în favoarea sa și pe provocațiuni la adresa vecinilor.

Pacea nu va fi asigurată în Balcani decât pe această bază. Și tot așa, Bulgaria va putea eși din izolarea la care a condamnat-o politica sa greșită de până acum. De aceea, nădăjduim, că întrevederea dela Varna, dintre suveranii Iugoslaviei și Bulgariei, va putea fi începutul unei politici de destindere în Balcani.

Prăbușirea unui ascensor într'o mină

VARSOVIA, 4 (Rador). — *In localitatea Nime Polska din districtul miner silezian s'a produs un grav accident miner. Din cauza prăbușirii unui ascensor eșirea din mină a fost închisă, iar zece mineri au rămas în galerii.*

Aerisirea galeriilor este asigurată, iar lucrările de salvare se fac cu ultima energie, astfel că sunt speranțe ca victimele să poată fi salvate.

La intrarea în mină se petrec scene mișcătoare, soțiile și copiii celor închiși urmărind la locul catastrofei progresele lucrărilor de salvare.

SALVAREA MINERILOR

Varșovia, 4 (Rador). — Se anunță din Katowice că echipele de salvare au izbutit să salveze pe cei 11 mineri cari rămăseseră azi dimineață în galeriile minei Polska fără nicio legătură cu lumea din afară.

Raidul aviatorului Kingsford Smith

Roma, 5 (Rador). — Aviatorul Kingsford Smith a amerizat la Brindisi, venind dela Londra.

Kingsford Smith, care a făcut raidul Anglia—Australia, pleacă astăzi dimineață spre Bagdad.

D. Daladier pleacă la Vichy

Paris, 5 (Rador). — D. Daladier va pleca azi dimineață cu avionul la Vichy, unde va asista la deschiderea congresului partidului radical-socialist. D-sa se va inapoia astăseară la Paris spre a expedia lucrările curente.

Primul-ministru va asista Duminică la banchetul de închidere a congresului, când va pronunța un discurs important.

M. S. Elena e suferindă

Londra, 4 (Rador). — *Ziarele anunță că M. S. Elena a suferit o operație ușoară din cauza unei infecțiuni la braț.*

Operația a fost făcută de cunoscuții medici sir Aldo Castalani și sir Crisp English.

Starea M. S. Elena nu dă loc la nici un fel de îngrijorare.

Scrisori din Italia

Spre sfârșitul regionalismului

II

Roma, Octombrie

Nu e țară pe lume unde ceeace se numește regionalism să nu fi luat în unele momente fizionomia și ținuta unei mișcări de separatism, de seccesiune sau de autonomism.

Regionalism? E un termen destul de vag și destul de comod. El arată cele mai adesea un ansamblu de obiceiuri și de tradiții locale, particulare unei regiuni. Este un folklor și mimic nu pare mai inofensiv sau nu pare a contribui mai bine la îmbogățirea pitorescului și varietății unei națiuni. Dar nimic nu poate deasemeni, în orele grele, să se transforme într'un aluat de discordie mai puternic și mai primejdios. Flamingantisul ce este altceva în Belgia decât un regionalism în care prevalează o tendință politică? Dar separatismul catalan? Și într'o națiune veche și solidă cum e Franța n'am avut ocazia să vedem în ultimul timp veleitățile unui separatism breton?

PROBA FOCULUI

Nimic mai natural deci ca și Italia — care, în 1922, a avut în Sardinia o obscură încercare de autonomism, dealtfel repede și spontan abordată — să nu dorească regionalismul. Dominația străină de secole și războaiele dela oraș la oraș au avut ca rezultat o mulțime de regate și de republici, de ducate și de principate, cu tot atâtea aristocrații și universități, cu tot atâtea dialecte și sub dialecte...

A fost o minune, spuneam zilele trecute, că s'a putut face unitatea italiană. Numai în patruzeci de ani ea a devenit atât de solidă, încât a putut rezista probei focului — războiul cel mare — fără să se simtă la lipiturile ei cea mai neinsemnata crăpătură. Ceeace s'a petrecut în Sardinia, s'a întâmplat după război și din cauza unei nemulțumiri provocate de neașteptatul unei păci care a produs decepții. In timpul războiului, sicilianul și piemontezul, sardul și venețianul, toți, din toate regiunile, s'au bătut pentru Italia.

TREI FAZE

La ventrea sa la putere, fascismul a găsit un Nord și un Sud redeveniți indiferenți și adesea ostili. Fascismul a întreprins mai întâi punerea în valoare a Sudului, care a fost prea mult și prea adesea maltratat sau neglijat. Au fost tămăduite vechile plăgi purulente ale Maftei și ale Camorrei, s'au construit, s'au mărit și s'au în-

(Continuare în pag. 2-a)

FILME

De pe stradă.

— Ai fost aseară la Icsuleștii?

— Da.

— Ce zici? O să meargă?

— Eu știu! Logodnele sunt de două categorii. Unele — sfârșesc bine. Altele — sfârșesc cu căsătorii.

In spatele Palatului de justiție, un țăran simpatic a grămădit pe trotuar niște pepeni verzi, cari fac cu ochiul lucrătorilor de pavaj cu genunchii în nisip.

Un tânăr cu colț pe frunte trecând pe bicicletă încet din cauza grămezilor de pietre, îl întreabă zâmbind:

— Cum dai... dovlecii?

Vânzătorul se uită în ochii lui și răspunde cu indiferență:

— După cum e și porcul!...

— Am auzit că vrei să te însori.

— Cam așa ceva. Pe vremea asta e greu să fii singur.

— Numai de-ai găsi o femee bună.

— Nu mă conduc de ideea aceasta. Trebue să ne adaptăm vremurilor grele.

— Atunci, ce-ai vrea?

— O nevastă cu parale multe și cu zile puține.

— Nu știi ce s'a întâmplat în America?

— Nu.

— L-a luat unul la o parte pe Roosevelt și l-a intrebat la ureche: De ce ai dat, nene, ordin să se strângă aurul și să nu mai circule în cantitățile de astăzi? Și președintele l-a răspuns: Uite de ce. Noi făceam o afacere proastă. Schimbam aur pe tinichelele altor țări. Până când era să meargă asta? Acum punem bine aurul și dăm și noi tinichele. Și iată monetele nivelate, chestia monetară rezolvată, toată lumea — tinichea!

— Coană Mando, de ce boală a suferit Icsuleasca?

— N'a suferit de nici o boală, păpușico; a murit de subit.

Don José

Mare incendiu la Botoșani

Botoșani, 4 Oct.

Astă seară, la ora 8, a izbucnit un puternic incendiu, în plin centrul orașului, la locuința comerciantului Ionaș Meller, care se află deasupra restaurantului „Calul bălan" și alături de fostul hotel „Regal". Focul a luat naștere, după toate probabilitățile, dela o sobă în care s'a făcut de cu vreme foc. Nefiind nimeni acasă, focul s'a întins cu repeziciune la mobila din cele trei odăi, cari dau din una în alta. Panica în oraș este de nedescris.

Comercianții dela parter au început să-și evacueze prăvăliile. Țipetele de ajutor nu mai contenesc.

Focul întinzându-se și la acoperiș, a pus în primejdie întregul lanț de case începând de la imobilul Weinstein, până la farmacia Gheorghiu și casa Herșcovici.

Pompierii lucrează cu febrilitate la stingerea incendiului. Pagubele sunt mari.

Congresul internațional al avocaților la Dubrovnik (Ragusa)

de CONST. NAUMESCU

președintele Uniunii avocaților din România, vicepreședintele Uniunii internaționale a avocaților

In a doua jumătate a lunei Septembrie s'a ținut în Iugoslavia, la Dubrovnik (Ragusa), congresul internațional al avocaților, la care baroul românesc a participat, fiind reprezentat de subscrisul, în calitate de președinte al Uniunii avocaților din România și de confratele Constant Ionescu, avocat al statului.

Uniunea internațională a avocaților denumită „Omnia fraterne" a fost fondată în anul 1927 și funcționează sub auspiciile Ligii Națiunilor pe lângă institutul de cooperație intelectuală din Paris.

Această asociațiune este formată actualmente din barourile mai tuturor statelor europene la care se adaugă câteva de peste ocean ca: Statele-Unite, Canada, Argentina, etc.

Ea ține în fiecare an câte un congres într'unul din orașele mari ale Europei. Până acum asemenea congrese s'au ținut la Bruxelles, Paris, Luxemburg, Haga și anul acesta la Ragusa.

Sufletul acestei asociațiuni îl formează cei trei valoroși întemeietori ai ei, d-nii: Jean Appleton, avocat la Curtea de apel din Paris, președintele fondator al asociațiunei naționale a avocaților din Franța, vicepreședintele al Uniunii internaționale, Louis Sarran, vice-președintele asociației avocaților francezi, membru în consiliul baroului din Paris și Charles Gheude, avocat din Bruxelles, aceștia doi din urmă îndeplinind și funcțiunea de secretari generali ai Uniunii.

După ce ne-am întâlnit cu delegațiunea franceză la Belgrad, unde asociațiunea generală a avocaților iugoslavi, în cap cu valorosul ei președinte Dragutin Iankovici, profesor la facultatea de drept din Belgrad ne-a făcut o primire strălucită, arătând simpatia și dragostea poporului iugoslav pentru Franța și România și după ce am depus o coroană

(Continuare în pag. 2-a)

CRONICA ȘTIINȚIFICĂ

Dimitrie Pompeiu

de prof. CHR. MUSCELEANU

Pentru cei care-l cunosc va fi o surpriză când vor citi acum că a împlinit în ziua de 5 Octombrie (2 Sept. stil vechi), 60 de ani. Cum știu că această indiscreție nu îi va strica nici unul din planurile sale viitoare, mi-am luat curajul să scriu aceste rânduri prin care să arăt în trăsături cu totul generale ce a realizat acest om care ocupă astăzi un loc de frunte printre matematicienii din lumea întreagă.

Am simțit totdeauna o deosebită plăcere să scriu în acest loc despre mulți dintre marii cercetători și eminenți oameni de știință din afară de hotarele noastre, cari au creat opere neperitoare și sunt fericit acum că am ocazie să scriu și despre eruditi și savanții noștri, cari, pot sta cu cinste printre cei mai distinși reprezentanți ai culturii mondiale, căci de mult și reprezentanții științii și culturii românești au trecut peste hotare și au ilustrat cu opera și talentul lor cele mai reputate catedre și tribune din Occident.

Profesorul Dimitrie Pompeiu s'a născut la 5 Octombrie (22 Sept. st. v.) în anul 1873 în comuna Broscăuți, județul Dorohoi, fiind al treilea fiu al lui Dimitrie Pompeiu, un fost coleg al lui *Eminescu* la liceul din Botoșani.

Casa părintească unde și-a petrecut copilăria acela care mai târziu a devenit un fruntaș printre matematicienii din lumea întreagă a fost donată ministerului de instrucțiune pentru scopuri culturale. Studiile secundare le-a făcut la liceul real din Dorohoi (pe atunci restrâns la patru ani de învățământ real). Ca elev, a arătat o deosebită înclinare pentru matematici și în special pentru geometrie și pentru desenul liniar. Și astăzi se pot vedea la liceul din Dorohoi epurele de geometrie descriptivă și modelele de desen liniar făcute de fostul elev de odinioară, D. Pompeiu.

Cum pe acea vreme aceste școli reale, create de Titu Maiorescu ca experiență, nu erau însă prea bine definite, prof. Pompeiu pentru ca să-și asigure o vremelnică situație, a intrat prin concurs în școala de institutori din București, creată de Dimitrie Sturza. Deși într'o școală de unde trebuia să iasă **institutor, prof. Pompeiu și-a** urmat în timpul liber vocația sa pentru matematicile înalte care în scurtă vreme aveau să-i creieze o reputație remarcabilă.

După ce a funcționat puțin timp în învățământ, a plecat la Paris unde, după ce și-a echivalat studiile din țară cu bacalaureatul francez în litere și științe, s'a înscris la Sorbonna intrând astfel pe calea largă și luminoasă care avea să-l ducă tot mai sus. In termen reglementar a obținut licența în științe, obținând următoarele certificate: 1) Calculul diferențial și integral; 2) Mecanica rațională; 3) Analiza superioară și 4) Mecanica fizică și experimentală.

Teza sa de doctorat, pe care a susținut-o la 31 Martie 1905, a lucrat-o sub conducerea marelui savant francez *H. Poincaré*. Chestiunea ce și-a propus să trateze în această teză de doctorat era o problemă de care se ocupase cu 60 de ani înainte marele matematician *Rieman*, iar în timpul din urmă d. *Painlevé* în monumentala sa operă *„Leçons sur la théorie analitique des équations differentielles"* consacră o lecție întreagă. Lucrarea prof. Pompeiu prin simplicitatea și uniformitatea raționamentelor ei era menită din primul moment să arate pe autorul ei ca pe un matematician de primul ordin.

Reintors în țară, a ocupat la început (1905) locul de conferențiar de Calcul diferențial și integral la Universitatea din Iași, iar în 1907 a fost ridicat la rangul de profesor titular pentru aceiaș materie. In anul 1911 a fost chemat la catedra de mecanică, după trecerea la pensie a marelui organizator și îndrumător al școalei românești, Spiru Haret, pe care a ilustrat-o până în 1930, când, după trecerea la pensie a altui distins dar foarte modest matematician, David Emanuel, a fost chemat la catedra de teoria funcțiilor. Ocupă astăzi și catedra de geometrie analitică dela Școala Politehnică, ocupată înainte de către Traian Lalescu, mort atât de timpuriu. Iar imediat după război a fost însărcinat de consiliul dirigent ca să organizeze secțiunea de matematici dela Universitatea din Cluj, unde personal s'a dus aproape în fiecare an să țină cursuri și să facă lucrări și seminarii cu studenții. Și ca o incoronare a activității sale didactice și științifice, a fost angajat pe baza unui contract ca profesor-agregat la Sorbonna unde se duce în fiecare an ca să expună într'un număr de lecțiuni, în special lucrările sale originale.

Opera prof. Pompeiu aparține următoarelor patru domenii: 1) Teoria gloatelor (Théorie des ensembles); 2) Teoria funcțiilor analitice; 3) Calculul diferențial și integral și 4) Mecanica rațională.

Cele mai multe dintre rezultatele obținute n'au fost urmărite decât cu scopul ca să înlesnească alte cercetări întreprinse în alte domeni, așa că aproape toate rezultatele lucrărilor sale, cu toate că par'că sunt din domenii diferite, se leagă între ele și se sprijină unele pe altele.

Lucrările științifice ale prof. Pompeiu sunt publicate în diferitele periodice de specialitate care apar în Franța, Italia, Germania, Olanda, Portugalia, Japonia, Statele-Unite, etc. O înșirare a lucrărilor sale științifice este dată în *I. C. Poggendorff's Handwörterbuch für Math. Astr. Physik u. verwandte Wiessenschaftsgebiete. Leipzig. 1926.* Din această listă care se oprește la anul 1922, se vede cât de vastă și de importantă este opera științifică a acestui reprezentant al științei desvoltată pe pământul țărei noastre. De atunci savantul profesor a adăugat alte lucrări care fac ca opera sa să capete o deosebită importanță în evoluția matematicilor.

Afară de activitatea pur științifică, prof. Pompeiu a îndeplinit funcțiunea de inspector general în ministerul de instrucțiune, iar mai târziu, în timpul războiului, a fost președinte al consiliului permanent la Iași, iar acum trei ani a fost președinte al Adunării Deputaților când cu prestigiu și cu un tact desăvârșit a condus ședințele unui Parlament în care se manifestau mereu fără nici un frâu cele mai violente patimi politice. Când ședințele erau mai furtunoase și când dintr'o parte și alta se aruncau vorbe grele și se creiau situațiuni incordate gata să degenereze în adevărate scandaluri, intervenția președintelui cu o vorbă împăciuitoare și de spirit liniștea ca prin farmec atmosfera și se putea relua lucrările într'o atmosferă mai proprice.

In personalitatea profesorului Pompeiu ușor se poate distinge trei aspecte distincte: *seriozitatea* cugetătorului adânc preocupat de probleme de înaltă concepție matematică, *abilitatea* prin care cu o vorbă sau cu o anecdotă la locul ei știe să facă față multor situațiuni delicate și *amabilitatea* deosebită față de prieteni și cunoscuți.

ASIGURAREA „FRANCO-ROMÂNA" BUCUREŞTI GRIVIŢEI 23

10 cupoane, dimpreună cu lei 40, dau dreptul la o poliţă A. M. „UNIVERSUL", grupa copii şi şcolari, de lei 50.000 cu 2 numere de premii de 10.000 lei şi 6 numere de premii de 5000 lei

Cu începutul 1 Octombrie 1933 cu participarea la tragerea specială ce se va organiza pentru ei, separat de ceilalţi asiguraţi.

CUPON N-ru 1-10

Conferinţe preoţeşti în Gorj

Tg.-Jiu, 3 Oct.

Pentru conferinţele pastorale din acest an, preoţii judeţului Gorj au fost convocaţi în două serii, pentru zilele de 2 şi 4 Octombrie.

In dimineaţa zilei de 2 Octombrie s'a oficiat la biserica Sf. Impăraţi un te-deum, după cade congresiştii au mers în sala Curţii cu juri, unde au desbătut următoarele subiecte:

1. Perspectivele rezultatelor ce-şi propune să intreprindă „Asociaţia ortodoxă a românilor din Ardeal, în lumina realităţilor momentului şi cum s'ar putea organiza şi intensifica o astfel de acţiune şi în vechiul regat, atrăgând elementul laic în mişcarea socială a bisericii.

2. Preotul în faţa curentelor politice actuale şi în faţa acţiunilor de destrămare a sufletului poporului prin politică.

ZIUA II

Fiind convocaţi toţi preoţii, în ziua de 3 Octombrie ,societatea „Renaşterea" secţia Gorj şi-a ţinut adunarea sa de toamnă.

In dimineaţa zilei, la biserica Sf. Impăraţi Constantin şi Elena, s'a oficiat serviciul religios în sobor de preoţii: D-tru Runcanu, I. Cernăianu-Arcani, Gh. Daniescu şi Trifon Diaconescu, predica fiind rostită de pr. D. Runcanu.

Cu această ocazie s'a făcut şi pomenirea membrilor morţi.

După terminarea serviciului religios, preoţii au mers la teatrul comunal, unde a fost şedinţa festivă. Se procedează mai întâi la alegerea biroului: pr. C. Popescu Paţica-Ciuperceni, preşedinte, asistat de V. Runcanu şi C. Albeanu, secretari.

Pr. GH. OPRIŞESCU, preşedintele soc. „Renaşterea", salută pe delegatul sf. episcopii, pr. D. Cristescu, consilier referent, precum şi pe reprezentanţii asociaţiilor: învăţătorilor şi studenţilor olteni.

Pr. D. CRISTESCU aduce salutul şi binecuvântările I.P.S. Episcop, precum şi îndemnul ca preoţimea, în opera ei, să se identifice cu munca, cu luminile evangheliei şi conştiinţa misionară dusă până la sacrificiu în apostolatul ei.

D. AUREL MATOMANCEA, preş. federaţiei studenţeşti oltene, aduce salutul energiilor tinere, cari azi, mai mult ca oricând, se ataşează muncii depusă de preoţimea ortodoxă.

P. P. Popeangă, preşed. asociaţiei învăţătorilor gorjeni, în numele corpului, pe care-l reprezintă, asigură preoţimea, cu care lucrează mână în mână, de tot sprijinul pentru întronarea bunelor moravuri în societatea creştină.

Dr. N. HASNAŞ, deputat eparhial, spune că laicii apreciază cum se cuvine strădania clerului şi dă asigurări că ei vor fi totdeauna alături de cei cari activează desinteresat la luminarea masselor.

Intrându-se în ordinea de zi, s'au tratat următoarele subiecte:

1. Cum putem face pe creştinii noştri conştienţi de ortodoxismul lor, ca să poată rezista ademenirilor sectare şi tuturor confesiunilor creştine.

2. Mijloacele prin cari putem obişnui pe elevii sc. primare de a continua legătura cu spovedania, împărtăşania şi deprinderile religioase după şcoală ca tineri lucrători, studenţi, funcţionari sau orice ocupaţie ar avea în viaţă.

MEMENTO

CALENDAR

VINERI, 6 OCTOMBRIE

Ortodox: Sf. apostol Toma.
Catolic: Sf. Bruno († 1101).
Protestant: Charitas.
Evreesc: 16 Tişri 5694. (Custile). Sukoth ziua 2-a.
Mahomedan: 16 Gemadi-el-Ahir 1352 Giuma.

*

Răsăritul Soarelui 6,21.
Apusul Soarelui 17,47.

RADIO

VINERI, 6 OCTOMBRIE

394 m. BUCUREŞTI, 12 kw.
1276 m. Feldioara-Braşov experimental 0,750 kw.

13: Bursa, cota apelor Dunării.

Muzică uşoară (plăci). Uvertură la „Dama de Pică (Suppé) exec. de orchestra municipală Bournemouth, dirij. de Dan Godfrey. Pemele, vin şi cântec, vals, şi Viaţă de artist, de Strauss, exec. de orch. Operei din Berlin, dirij. de prof. Hugo Rüdel. Fantazie din opera „Carman", de Bizet, exec. de orch. Odeon. Muzică de balet din „Faust" de Gounod, exec. de orch. New Queen's Hall, dirij. de Henry Wood.

13,45: Radio-jurnal.

14: Muzică uşoară.

18: Orchestra Radio: A. Bosc: Retraite montmartroise. C. Lumbye: Vals. Boldieu: La dame blanche, uvertură. F. Cilea: Fantezie din „Adrienne Lecouvreur". Kalman: Potpuriu din „Baladera".

19: Radio-jurnal.

19,15: Orch. Radio: Delibes: Sylvia, suită de balet. M. Helmund: Pizzicatti. P. Lindemann: Piesă orientală. I. Kalman: Foxtrot pe motive din „Vânzătorul de Păsări".

20: Ing. Vasilescu-Karpen: Dificultăţi economice şi financiare.

20,20: I. Petrovici: Titu Maiorescu.

20,40: „Bohema", operă în 3 acte de Puccini (plăci). După actul I, **D. Nanu:** Poezii. Intre actul II şi III **Radio-jurnal.**

La sfârşit: **Transmisie dela restaurantul Carpaţi.**

*

Heilsberg, 60 kw. 276 m.: 21: Ştiri. 21,10: Program distractiv. 22,10: Muzică serală. 23: Ştiri. 23,20: Dansuri germane noui.

Milano, 50 kw. 331,4 m. (Florenţa, Torino, Genova, Triest): 20,20: Ştiri şi plăci. 21: Ştiri şi program muzical. 21,30: Concert simfonic. 23: Muzică variată. 24: Ştiri.

Mühlacker (Stuttgart) 60 kw. 360,6 m.: 21: Ştiri. 21,10: Cântece. 22: Muzică maghiară. 23: Ştiri. 23,45: Muzică de dans.

Leipzig, 120 kw. 389,6 m.: 21: Lectură. 22: Muzică maghiară 23: Ştiri. 23,50: Concert nocturn.

Roma, 50 kw. 441,2 m.: 21: Ştiri şi plăci. 22,15: Comedie de Tartufari. 22,45: Muzică variată, apoi muzică de dans. 24: Ştiri.

Zürich 60 kw. 459 m.: 20,20: Conferinţă despre cântecele populare elveţiene. 21,20: Concert distractiv. 22: Ştiri. 22,10: Audiţie.

Langenberg, 60 kw. 472,4 m.: 21: Ştiri. 21,10: Muzică uşoară. 21,30: Audiţie. 22: Muzică maghiară. 23: Ştiri. 23,30: Idem. 23,40: Muzică de dans.

Praga, 120 kw. 488,6 m.: 20: Ştiri din presă. 20,10: Moravska-Ostrava. 21: Actualităţi. 21,15: Brno. 22: Opera „Ogarul", de Kricka. 23: Ştiri. 23,15: Reportaj rusesc.

Viena, 100 kw. 518,1 m.: 16,20: Conferinţă. 16,35: Ora femeii. 17: Plăci. 17,50: Ora tineretului. 18,15: Fanfare. 19,10: Conferinţă. 19,25: Sportive. 19,35: Conferinţă. 20: Orchestră. 21,15: Audiţie. 23,15: Muzică de dans.

München, 60 kw., 532,9 m.: 20: Program naţional. 21: Conferinţa despre Uniunea Sovietelor. 21,30: Concert coral. 22,20: Concert simfonic 23: Ştiri.

Budapesta, 18 kw. 550,5 m.: 19,30: Concert de ţimbal. 20,45: Plăci. 22: Politica externă. 22,15: Orchestră de ţigani. 23: Ştiri. 23,30: Orchestra Operei.

Varsovia, 120 kw. 1411 m.: 20,25: **Literatura română-modernă.** 21: Causerie muzicală. 21,15: Concert. 23: Muzică de dans.

Berlin, (Königswusterhausen), 60 kw. 1635 m.: 20: Program naţional. 21,05: Ora secţiunilor de asalt. 22,05: Concert distractiv. 23: Ştiri. 23,45: Ştiri.

SAMBATA, 7 OCTOMBRIE

394 m. BUCUREŞTI, 12 kw.
1276 m. Feldioara-Braşov experimental 0,750 kw.

13: Bursa, cota apelor Dunării.

Concert de prânz: (plăci): Uvertură la „Dragonii din Willars", de Maillart, exec. de orch. Operei din Berlin, dirij. de prof. Al. von Zemlinschy. Selecţiuni din opera „Manon", de Massenet, exec. de orch. New Queen's Hall, dirij. de Alick Maclean. Dela Rin la Dunăre, potpuriu de Max Rohde, exec. de orch. Odeon cu refren vocal. Suită irlandeză, de Espozito, exec. de orch. Hallé, dirij. de Hamilton Harty; 3 cântece populare ruseşti, de Dobrawen şi Ciopote de seară, de Serge Jarof, cântate de corul cazacilor de pe Don.

13,45: Radio-jurnal.

14: Muzică uşoară (plăci).

17: Remer-Anselme: Mila de animale.

17,15: Muzică.

17,30: C. Kiriţescu: Viaţa şcolară.

18: Orchestra Sibiceanu: Fantazie, tango. Chopin: Vals romantic. Arii naţionale. Teodorescu şi Pribeagu: In culcuşul de mimoze, tango. O. Klose: Serenadă. Dumitrescu: Dans ţărănesc. Sârba dela Huşi

19: Radio-jurnal.

19,15: Orchestra Sibiceanu: Arii naţionale. Goublier: Souviens-toi, vals. Dor pribeag, romanţă. Mureş-Mureş, apă lină. Foale verde viorea. Păslaru: Saina, tango. Buzzi Peccia: Lolita, serenadă. Romanţe şi arii populare ruseşti. Arii naţionale.

20: Dr. M. Nasta: Ce se credea altădată despre tuberculoză.

20,20: Muzică vocală, uşoară: Serenada din „Frumoasa Galathea", de Suppé şi Numai unul este în lume pentru care faci totul, de P. Mann, cântate de Gitta Alpar. Sonny Boy, de Silva, şi Jamine de Gilbert-Shilkret, cântate de Glon Mc. Cormak. Nu merită osteneală, de J. Delettre, şi Fă ca şi cum m'ai iubi, de J. Delannay, cântate de Lucienne Boyer. Dacai fi înţeles, de Denza, şi Serenada, de Tosti, cântate de Richard Tauber.

20,40: G-ral Bădulescu: Cronică sportivă.

21: D-ra Stela Simionescu, canto: Bemberg: Nymphes et Silvains. Auber: Eclat de rire. Delibes: Chanson espagnol. Nottara: Melodie. Paschil: Cine n'are dor.

21,20: D-ra Pupa Popovici, piano: Chopin: Etude nr. 12: Haydn: Andante. Albeniz: Castilla.

21,45: T. Muşetescu: Ora veselă.

22: Transmisiune dela restaurantul „Palermo".

22,45: Radio-jurnal.

Cereţi la librării

GENIILE NEAMULUI

de general Găvănescul

Primul volum dintr'o monumentală serie, având de scop, înfăţişarea, în linii largi şi viguroase, a geniilor neamului românesc.

Preţul unui volum de 384 pag. lei 160

Se trimite şi cu ramburs de libraria ziarului „Universul"

Manevrele regale au început

— M. S. Regele soseşte azi pe câmpul de operaţii —

Craiova, 4 Oct.

Manevrele regale au început azi.

M. S. Regele soseşte, după cum am anunţat, în dimineaţa zilei de 5 Octombrie în gara Piatra-Olt, de unde va urma manevra.

Trenul regal va fi dirijat la Craiova, unde M. S. Regele îşi va avea cartierul general, în tot timpul cât vor dura operaţiile.

D-nii general Samsonovici, ministrul apărării naţionale, general Paul Angelescu, directorul manevrei şi general Antonescu au plecat de azi în întâmpinarea Suveranului la Piatra-Olt.

In cursul nopţii de 4 spre 5 Oct. trupele concentrate în regiunea din stânga Oltului, se vor apropia de râu şi spre dimineaţă vor forţa trecerea şi prin surprindere vor trece pe partea dreapta prin mai multe puncte.

S'a presupus distruse toate podurile existente.

Ataşaţii militari străini, cari trebuiau să sosească de eri, vor veni deabia mâine la Craiova şi de aci, împreună cu ziariştii, delegaţi ai cotidienelor din Capitală şi ai ziarelor străine, vor pleca pe câmpul, unde se desfăşoară operaţiile.

Ziua de 7 Octombrie va fi zi de repaus pentru trupe, însă această zi va fi rezervată pentru marile serbări dela Tg.-Jiu.

Cişmeaua fermecată!?

Concomitent cu politica guvernamentală, care trasează pentru viitorul poporului nostru un drum destul de spinos, alţii adepţii ai acestui regim pus în serviciul obştei, nesocotesc limita bunei-cuviinţe şi pe aceea a echităţei sociale şi fac din popor mijlocul lor de conservare.

Astfel în comuna Sărăţeanca, jud. Buzău, al cărui nume relevă însemnătatea sa modernă..., s'a făcut o cişmea, care să servească şi săracului, şi bogatului, şi cerşetorului, şi instăritului, spre a-şi satisface nevoile imperioase, care cer elementul—apă.

Din nefericire — se pare că— acei cari au condus sub auspiciile lor moralo-materiale a această lucrare de primă necesitate socială, ar fi pus la locul pe unde vine apa din pământ în bazin, o cantitate de... sugativă, care în vara aceasta şi-a dovedit valoarea sa intrinsecă!...

Şi anume: Acum deşi avem 3 bazine, 4 guri de apă şi un număr însemnat de tuburi subterane, poporul n'are apă!? Toţi se întreabă de cauză şi plâng efectul...

Se născocesc diferite idei, se pun diferite ipoteze şi printre acestea se aud mai ales următoarele:

1) Dacă într'adevăr nu mai vine apa din pământ în bazine, dece gura de apă din faţa casei parohiale şi robinetele din curtea şi odăile altei persoane funcţionează în mod normal în ciuda celor mulţi!

Dece pentru unii mumă şi pentru alţii ciumă?!...

Alţii, care în raţionamentul lor samavolnic, se apropie de judecata celor care au făurit această bizară operă, aruncă vina pe o sondă construită în vara aceasta pe teritoriul comunei şi care simţindu-se îndrituită, ar fi atras şi apa acestei cişmele, spre a-şi mări producţia...

Să aibă şi aceştia dreptate?... Nu ştim!

Dar faptul că la acei care induc în eroare poporul — vaca fată doi viţei, iar la majoritatea populaţiei animalul devine sterp, ne face să le atragem atenţia, rugându-i de urgenţă să deslege „enigma Vulgului". Să nu întârzie cu tălmăcirea el, fiindcă panaceul le stă în mână!

Să nu mai aştepte să treacă şi ceasul al doisprezecelea de răbdare, ştiind că au luat nişte bani a căror destinare era mai sfântă decât acela pe care le-a dat-o!

Să nu mai aştepte al treilea cântat al cocoşului, când din pământul strămoşesc, vor eşi eroii naţionali, — exponenţi ai datoriei împlinite — şi vor ţine deasupra capetelor lor sabia lui Damocles—moment care le va fi fatal şi crud!

Să nu mai aştepte... furtuna!

Nimid.

D. ministru Voicu Niţescu în Munţii Apuseni

D. Voicu Niţescu, ministrul agriculturei, a cercetat Luni şi Marţi centrele principale din regiunea Munţilor Apuseni, unde s'au făcut lucrări mai importante de amenajarea pădurilor şi unde se fac exploatări forestiere.

A vizitat întreaga vale a Arieşului, oprindu-se mai mult timp la punctul Vidolm, la hotarul comunei Ocoliş, unde s'au făcut mari lucrări de amenajări silvice.

D. ing. Dobrescu, şeful ocolului silvic respectiv, a făcut o expunere asupra lucrărilor în curs şi a efectelor avantajoase pentru regenerarea pădurilor. D. ministru Niţescu a mai cercetat în amănunţime lucrările dela perimetru Căpâlna din jud. Alba şi ocolul silvic Sebeş, precum şi lucrările forestiere ale Capsului în valea Sebeşului.

A atras atenţia organelor silvice asupra nevoilor de păşune ale populaţiei, în vedera desvoltărei creşterei vitelor care deasemenea poate fi un isvor de bogăţie în această regiune.

Lucrările de regenerare a pădurilor şi de amenajări silvice vor trebui să ţină seama deci de această necesitate economică şi socială,

D. ministru a cerut conducătorilor regimului silvic şi ai Capsului să întocmească definitiv planurile de lucrări şi să i le prezinte cât mai curând pentru a se începe noile lucrări şi a se continua şi termina cele în curs.

Rezultatele examenelor de bacalaureat din Galaţi

Galaţi, 4 Octombrie

Comisia de bacalaureat, ce examinează candidaţii dela liceele de băeţi şi fete din Galaţi şi Tulcea, a dat următorul rezultat parţial:

Au reuşit următorii candidaţi: Naumov Niculina, cu media bine; Covanof Dumitru, bine; Antonie Ilie, Chiciliu Nicolae, Dumitru Ioan, Focov Ilie, Rusu Vasile, Stănescu Anghel, Angheluţă Elena, Banea Ion, Constanţa Dumitru, Constantinescu Ioan cu media bine; Creţu Tachiţa, Hoduz Emanoi, bine; Popa Dumitru, bine; Paraschiv Mircea, Malciu Nicolae, Papadopol Nicolae. Moládescu Nicolae Maicu Mircea, Mihu Gheorghe, Murgaleţ Eugeniu, Mircea Stancof, Schiopul Serghie, Sârbu Pavel Andronache Ştefania, bine; Burăh Roza, Şerban Haralamb, Simonescu Nicolae, bine; Taciu Dionisie, V. Stănescu, Mayer Solomon, Arfine Nicolae, Budescu Ion, Constantinescu Petre, Cocanski Nicolae, Dumitru Nicolae, Ariton Dimidgian, Grunfeld Mayer, Hoeflich Ioan, Ionaşcu Alexandru, Koulpy Iosef, Măşlea Ion, Negoescu Dumitru, Michiniu Alexandru, Mihail Pavel, Solomonovici Moise, bine; Neculau Ion, Ijdelea Platon, Stavăr Ghiţă, Grunberg Iulius, Auneanu I., Dragu Florica,

Comisia va sfârşi Sâmbătă lucrările.

Concedierile

de maeştrii militari din marină

Constanţa, 4 Oct.

Începând dela 1 Ianuarie 1933, au fost concediaţi din cadrele active ale marinei militare numeroşi maeştri şi submaeştri militari. Astfel, pe ziua de 1 Ianuarie au fost trecuţi în rezervă din oficiu 6 maeştri; pe ziua de 1 August, prin I. D. R. nr. 2278, 24 maeştri şi submaeştri; pe ziua de 1 Octombrie urmează să fie puşi în disponibilitate, deasemenea, din oficiu şi fără preaviz, încă 30 de maeştri.

După câte ni se spune, această măsură se datoreşte economiilor bugetare.

Dacă acesta e motivul, măsura e nedreaptă pentru că o sumedenie de oameni cari au muncit 7 ani în şcoala de marină, cu scopul de a-şi creia o situaţie, au fost azvârliţi pe drumuri din oficiu, trecându-se chiar peste angajamentul prescris de lege, prin care aceştia erau obligaţi să servească în marină până la vârsta de 36 ani.

Oamenii aceştia loviţi pe nedrept în situaţia lor, au obosit alergând pela autorităţi spre a obţine o reabilitare. La 15 August, au înmânat şi Suveranului un memoriu. Nicăeri n'au găsit însă solicitudine.

Ei mai speră într'o îndreptare.

Dispariţia unei moşteniri

— O SUMA DE 340.000 LEI, CARE TREBUIA SA FIE IMPARŢITA, DISPARE DIN TEJGHEAUA BIRTAŞULUI LEIZER GOTTLIEB —

Suceava, 3 Octombrie

Am anunţat la timp că birtaşul Leizer Gottlieb a reclamat poliţiei că i-au dispărut din tejghea suma de 340.000 lei. Poliţia a cercetat personalul de serviciu şi a ajuns la convingerea că acesta nu poate fi amestecat. Atitudinea păgubaşului, care pierde o avere aşa de mare pe timpurile de azi şi cu toate aceste e vesel şi face chefuri, a dus cercetările pe o pistă nouă. Leizer Gottlieb mai avea după moartea mamei sale şi a celor două surori, cari toate au murit în timp de trei luni, încă o soră care trăia în strălnătate. Amândoi aceşti fraţi erau moştenitorii. Urma deci să se împartă moştenirea. Sora lui avea pretenţii la moştenire şi l-a ameninţat că-l va da în judecată şi atunci Leizer s'a gândit să insceneze furtul. Dar un rău nu vine singur. El declarase la percepţie că nu moştenise nimic de pe urma mamei şi a susorilor sale şi când colo i se fură 340.000 lei: moştenire rămasă dela acestea.

—xox—

Scrisori din Italia

— Urmare din pagina I-a —

mulţit porturile şi apeductele, drumurile şi canalurile, spitalele şi şcolile. Interesele au fost apoi armonizate şi făcute solidare. In sfârşit, s'a întreprins o contopire a spiritelor, adică italianizarea lor integrală. Şcoala şi ziarul au fost puse la muncă de mult timp. E acum rândul scriitorilor.

IN AŞTEPTARE

N'ar intra în limitele unei corespondenţe ca a noastră să facă un examen cât de restrâns al literaturii de eri. E suficient să spunem că ea a suferit timp îndelungat influenţa literaturii franceze şi că tocmai atunci când această influenţă s'a dovedit mai puternică, s'a afirmat şi caracterul regional al romanului italian cu un sicilian ca Verga şi cu o sardă ca Grazia Deledda.

S'ar putea crede că, mai ales după război, orizontul s'ar fi lărgit; aceasta nu s'a întâmplat de loc sau prea puţin. Anul trecut încă, scriitorii nascuţi în Toscana s'au adunat la Florenţa spre a discuta chestiuni literare. Printre ei, Giovanni Papini a afirmat existenţa unei „toscanităţi" căreia îi place să-i acorde un primat special. Era o greşală şi Papini era prea inteligent ca să nu simtă că nota sa era o notă falsă. El s'a grăbit să declare că ordinea de zi pe care o făcuse să se voteze, nu era decât o manifestare de polemică anodină, şi a renunţat să susţină mai departe o cauză evident pierdută. O cauză atât de rea, încât nu putea reuşi în nici un caz, deoarece supunându-se unui instinct sigur, spiritul italienilor merge din ce în ce mai mult spre scriitori cum sunt Carducci sau Oriani, scriitori cari au făcut mai ales operă naţională. Morţi de mult, aceşti scriitori sunt astăzi citiţi, meditaţi şi înţeleşi, cum n'au fost niciodată în cursul vieţii lor.

MAINE

Unsprezece ani de fascism au adus între altele o nevoie din ce în ce mai mare de independenţă a creerelor italiene, care vor „să gândească italieneşte". Lumea a devenit indiferentă la literatura măruntă, şi aşteaptă ca opera literară să se ridice la înălţimea operei politice. Politică în toată amploarea şi adânca semnificaţie a cuvântului, literatura de astăzi şi de mâine tinde şi va trebui să tindă din ce în ce mai mult să nu se mai mulţumească cu vechile hotare regionale şi nici chiar cu hotarele italiene. Am văzut că pentru aceasta sunt raţiuni naţionale dintre cari principala este fuziunea necesară „a voinţelor, a ideilor, a intereselor şi a afecţiunilor". Dar mai e în plus o raţiune generală, imaterială dacă vreţi şi anume că „influenţa spirituală a unei naţiuni nu există şi nu se exercită decât dacă gândirea naţională are de asemeni şi o latură universală".

VERAX

Un comerciant din Galaţi provoacă la duel pe judecătorul sindic

— Parchetul a arestat pe comerciant —

Galaţi, 4 Octombrie

Produce senzaţie arestarea tânărului Isidor Weisman, fiul comerciantului Weisman, fost reprezentant al casei D. H. Ivry din port.

Iată motivele arestării: Bătrânul Weisman murise şi fiul său a venit la grefa sindicatului falimentelor să se intereseze de nişte mărfuri ce urmau să fie vândute la licitaţie. A avut însă un regretabil incident cu d. Marcel Georgescu, judecător sindic, care s'a considerat ultragiat în exerciţiul funcţiunii.

Tânărul Weisman, care e ofiţer din rezerva cavaleriei, şi-a constituit martori provocând la duel pe d. judecător Marcel Georgescu, care la rândul său a sesizat imediat parchetul tribunalului.

Cercetările au fost făcute de d. procuror Nicolae Lupaşcu, care a deschis acţiune publică împotriva lui Isidor Weisman pentru ultraj adus unui magistrat, în exerciţiul funcţiunii sale şi totdeodată a cerut judecătorului de instrucţie să lanseze mandat de arestare.

Din cauza orelor înaintate, judecătorul de instrucţie n'a putut lua interogatoriul lui Weisman, care a fost condus — sub stare de arest — la chestură, unde a rămas tot timpul nopţii.

O cruce în trunchiul unui arbore

— Pelerinajul credincioşilor —

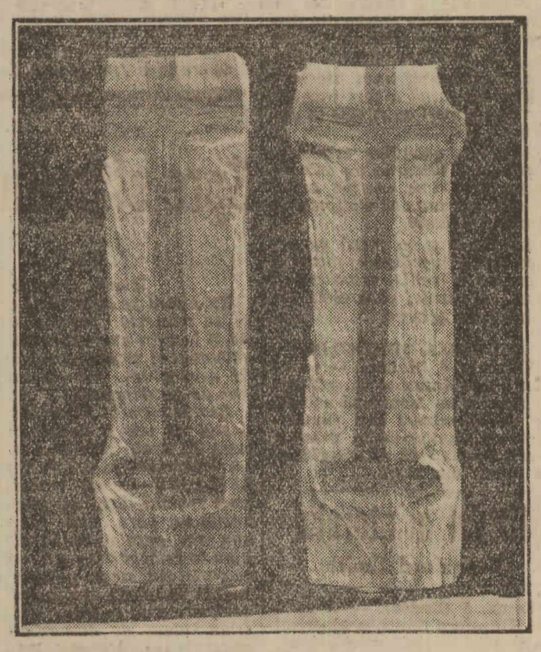

Crucea (amintele despicături)

Focşani, 4 Oct,

D. Enache Botez, comerciant, din str. Peşcăria, s'a dus în ajunul sărbătoarei Sf. Cruci, în piaţă şi a cumpărat o căruţă de lemne şi apoi a tocmit un bătrân să le tale.

Una din bucăţi opunând rezistenţă, moşul a încercat să bage buturuga întreagă în foc, dar n'a încăput în sobă.

S'a reîntors cu ea la tăetor şi după mai multe lovituri, lemnul a cedat. Nu mică i-a fost mirarea văzând deoparte şi alta a despicăturii câte o cruce artistic colorată şi cu postament.

Faptul a stârnit mare curiozitate şi mulţime de lume a venit să o vadă.

Crucea a fost dusă la biserica Domnească, unde a fost sfinţită de un sobor de preoţi.

Acum stă la locuinţa d-lui Enache Botez, unde vin zilnic, sute de credincioşi din toate colţurile judeţului să vadă minunea.

Un sub-inspectorat al porturilor la Galaţi şi Constanţa

Galaţi, 4 Octombrie

Toate demersurile făcute de asociaţiile comerciale din porturile dunărene cu privire la strămutarea inspectoratului general al porturilor din Galaţi la Bucureşti, au rămas infructuoase. A rămas definitiv stabilit, că sediul inspectoratului general va fi în palatul ministerului comunicaţiilor.

Spre a se da oarecare satisfacţie porturilor şi mai ales asociaţiilor comerciale, s'a decis înfiinţarea a două subinspectorate de porturi. Unul la Galaţi, în palatul N. F. R., iar celalt la Constanţa.

Până acum n'au fost desemnaţi titularii sub-inspectoratelor şi se ştie numai că d. comandor Păiş, fost aghiotant regal, va conduce inspectoratul general cu începere dela 1 Aprile 1934.

—xxx*xxx—

Colonelul Teodor Sturza e recidivist

Sinaia 4 Oct.

In legătură cu cele publicate în numărul din 1 Oct. relativ la articolul „Dispariţia unui colonel" din Băile Herculane, câţiva comercianţi din Sinaia, ne roagă să arătăm că acelaş domn Teodor Sturza, care în iarna trecut a stat la Sinaia, a plecat lăsând datori importante şi cam în acelaş gen ca şi la Băile Herculane. Dăm mai jos numele comercianţilor şi a celor ce au fost induşi în eroare de acel domn:

M. Oprescu, restauratorul gării Sinaia, cu 50.000 lei; G. Şandru, comerciant, cu 12.000 lei; C. Buligă, meseriaş, cu 4.000 lei; Morărescu, comerciant, cu 2.000 lei; O femee din serviciul hotelului Ungarth, cu 4.000 lei şi alţi diferiţi cu sume între 1.000 şi 2.000 lei.

—xox—

Congresul internaţional al avocaţilor din Dubrovnik (Ragusa)

— Urmare din pagina I-a —

în numele Uniunii pe mormântul soldatului necunoscut iugoslav, am continuat voiajul până la Split (Spalato), unde urcându-ne pe vaporul Regele Alexandru am întâlnit pe ceilalţi delegaţi, împreună cu cari am voiajat până la Dubrovnik.

Ne va rămâne neştearsă amintirea acestei întâlniri cu reprezentanţii celorlalte barouri, cea mai mare parte foşti înalţi demnitari şi actualmente conducători ai asociaţiunilor profesionale de avocaţi ale ţărilor lor, jurişti de mare valoare şi avocaţi eminenţi, cari ne-au înconjurat de cea mai delicată atenţiune, unită cu deosebită simpatie colegială.

ŞEDINŢELE CONGRESULUI

Şedinţa solemnă de deschidere s'a ţinut în localul teatrului Bondy, sub preşidenţia d-lui W. M. de Brauw, preşedintele Uniunii insternaţionale a avocaţilor şi preşedintele asociaţiunii avocaţilor olandezi, după care au luat cuvântul d. dr. Gr. Anghelinovici, ministru de justiţie al Iugoslaviei şi d. Dragutin Iankovici, preşedintele asociaţiunii barourilor iugosalve, cari în cuvinte bine simţite, au urat bun venit congresiştilor, reprezentanţii barourilor din lumea întreagă.

Apoi cei doi secretari generali, d-nii Louis Sarran şi Ch. Gheude au citit rapoartele lor asupra activităţii Uniunii pe anul expirat.

Membrii congresului s'au împărţit apoi în 3 secţiuni pentru rezolvarea chestiunilor puse la ordinea zilei, mai înainte de a fi aduse în desbaterea plenului congresului.

Printre chestiunile puse la ordinea zilei în afară de chestiunea modificării statutelor, figurau:

a) Garantarea dreptului de apărare în dreptul comparat, asupra căreia d. vice preşedinte Jean Appleton a făcut un raport, care poate fi considerat ca o monografie completă asupra acestei probleme;

b) a urmat raportul d-lui Joseph Séjourné, decanul din Orleans asupra rolului baroului în materie de protecţia copilului ameninţat moralmente;

c) apoi d. Louis Sarran, avocat din Paris, asupra vânzărilor pe credit cu reţinerea proprietăţii, până la efectuarea plăţii preţului;

d) Exerciţiul puterii disciplinare în barou. Sub acest titlu, figurau mai multe chestiuni, cari formează deziderateele barourilor din Apus asupra complectei lor emancipări de amestecul puterii judecătoreşti în chestiunile disciplinare, cum şi atribuirea autorităţii lucrului judecat deciziunilor disciplinare, faţă de toate barourile din acelaş ţară şi alte chestiuni conexe asupra cărora nu este locul să insist acl.

Voi remarca numai, că aceste deziderate, pentru a căror realizare se luptă barourile străine cele mai inaintate (Franţa, Belgia, Polonia, etc.) sunt de mult realizate la noi, în legea noastră de organizare, care este cea mai modernă şi cea mai perfectă dintre toate cele existente azi în Europa, după spusa confraţilor din alte barouri, cărora le-am dat fragmente dintr'ânsa, traduse în limba franceză în aşteptarea tipăririi textului complect tradus.

TIMBRELE DE PLEDOARII

Fiindcă la ordinea zilei se găsea şi chestiunea Caselor de pensiuni şi ajutoare pentru avocaţi, am făcut congresului un raport documentat, în care arătam şi dovedeam, că dintre toate mijloacele propuse, sau cari se găsesc aplicate în diferitele ţări, pentru strângerea fondurilor necesare alimentării unei Case de pensiuni a avocaţilor, cel mai practic şi mai eficace este timbrul de pledoarie, astfel cum a fost conceput, realizat şi aplicat de baroul românesc.

Am arătat toate avantagiile pe cari le prezintă acest sistem faţă de celelalte, precum: Iuţeala şi uşurinţa strângerii fondurilor, dovedită prin faptul că Uniunea noastră a adunat pentru Casa de pensiuni suma de lei 18.000.000 în timp de 17 luni.

Perceperea lesnicioasă şi necostisitoare, prin faptul că timbrul se anulează în instanţă în faţa judecătorului şi prin urmare nu este nevoie, ca în sistemul cotizaţiunilor, de un aparat vast şi complicat de comptabili şi încasatori etc.

Aceste avantagii şi multe altele pe cari le prezintă timbrele de pledoarii au fost pe larg expuse şi desvoltate de mine, atât în secţiunea II-a a congresului cât şi în şedinţa

Pentru cinstea baroului românesc, am văzut, cu multă mulţumire sufletească, că sistemul timbrelor noastre de pledoarii, care în anul trecut la congresul de la Haga, fusese aprig combătut de delegaţii unor barouri, anul acesta, după ce la început a trebuit să lupt ca să risipesc spiritul de ostilitate care dăinuia încă în contra sisitemului nostru, încetul cu încetul am reuşit a-l face interesant, apoi apreciat şi până la urmă a fost adoptat de congres, care a sfârşit prin a vota în unanimitate şi prin aclamaţiuni o moţiune cu următorul cuprins:

„Congresul internaţional al avocaţilor întrunit la Dubrovnik constată că sistemul timbrelor de pledoarii introdus în România în virtutea legii, constituie mijlocul cel mai practic şi eficace pentru alimentarea Caselor de pensiuni ale avocaţilor şi după experienţele făcute, poate să recomande aplicarea lui barourilor tuturor ţărilor, cari nu posedă până acum Case de pensiuni, cum şi acelor barouri cari doresc să-şi amelioreze modul de funcţionare a Caselor de pensiuni existente".

Recunoaşterea valorii şi importanţei sisitemului timbrelor de pledoarii de către inaltul for, compus din somităţile tuturor barourilor din lume, este o mare cinste pentru ţara noastră şi dovedeşte că şi noi românii, când ne devotăm unei idei, putem obţine rezultate şi realizări cari să fie apreciate şi adoptate chiar de străini.

Mai ales pentru mine personal, care m'am devotat ideii de a realiza organizarea Casei de pensiuni a avocaţilor pe baza timbrelor de pledoarii, este o mare satisfacţiune sufletească, când constat rezultatele obţinute, gândindumă cu câtă neincredere şi chiar ostilitate a fost primit acest sistem al timbrelor de pledoarii, de către numeroşi confraţi, dintre cari unii şi astăzi, din diferite motive, nu vor să priceapă utilitatea lor şi nici să facă să se aplice legea care prevede obligativitatea intrebuinţării timbrelor de pledoarii.

Să sperăm că cel puţin acum, când un congres internaţional, ca cel de la Ragusa, a consacrat importanţa şi eficacitatea sistemului românesc, confraţii noştri vor găsi că a venit timpul să-şi facă datoria şi să aplice legea.

INCHIDEREA CONGRESULUI

In ultima şedinţă, congresul internaţional al avocaţilor a procedat la alegerea biroului şi a proclamat preşedinte de onoare pe d. W. M. de Brauw, fostul preşedinte activ, iar ca preşedinte pe anul următor a proclamat pe d. Dragutin Iankovici, preşedintele Uniunii avocaţilor iugoslavi şi în fine pentru cele două locuri de vice preşedinţi ai Uniunii internaţionale, tot prin votul unanim al congresului, au fost proclamaţi aleşi d. Jean Appleton, preşedintele asociaţiunii naţionale a avocaţilor francezi şi subscrisul autor al rândurilor de faţă.

In acelaş timp un loc în comitetul Uniunii internaţionale a avocaţilor a fost conferit confratelui român Constant Ionescu.

Adânc impresionat de marea onoare ce mi s'a făcut, conferindu-mi-se înalta demnitate de vice preşedinte al Uniunii internaţionale a avocaţilor, în cuvintele de mulţumire ce am adresat congresului, am arătat că eu consider această alegere, ca o onoare făcută ţării mele şi ca o apreciere binevoitoare a operii înfăptuite de baroul românesc, căruia îi revine tot meritul realizării timbrelor de pledoarii.

CONST. NAUMESCU

—xxx*xxx—

PERSOANE cari suferă de un scaun greu, fiind chinuiţi de bolile mucozităţii intestinalui gros, fizuri, hemoroizi, fistule, să ieie în fiecare dimineaţă şi seara câte ½ pahar de apă naturală purgativă „FRANZ-JOSEF", pentru curăţirea intestinelor. Recomandat de medici. 2803

—xox—

Sovietele cumpără aur în Anglia

Paris, 5 (Tel. part.). — O ştire din Berlin anunţă că acum două săptămâni, guvernul sovietic, având nevoe de aur, spre a face nişte plăţi băncii Reichului şi, probabil nemai dispunând de rezerve de aur, a cumpărat metalul preţios pe piaţa Londrei prin intermediari.

Valoarea totală a aurului predat de soviete băncii Reichului, acum două săptămâni, se ridică la 12 jum. milioane mărci.

TAKE IONESCU

EDIŢIA III-a de C. XENI

PREMIATĂ DE ACADEMIA ROMANA

Este o carte, în adevăr, de monum

Fel de fel

IN FIECARE ZI

Manuscrisul lui Cacavela

Cu prilejul aniversării de 250 de ani a despresurării Vienei (la care întâmplare e cunoscut rolul avut de români) — gazeta Le Mesager d'Athenes amintește de un manuscris din British Museum privitor la toate aceste întâmplări — manuscris datorit lui Eremia Cacavela din Bucureşti tălmăcit după o versiune italiană. O ediție engleză, datorită elenistului F. H. Marshall, a apărut în 1925 la Cambridge. Eremia s'a născut în insula Creta, s'a călugărit şi a călătorit ca să învețe. A cunoscut Asia mică, pe urmă Italia şi Lipsca, unde s'a împrietenit cu profesorul Ion Okarios. În 1670 era la Viena. Manuscrisul din Britisch Museum l'a scris cât a fost stariț la Plăviceni în 1687 şi e datat Bucureşti 1686. Intrat la curtea voevodului Constantin Cantemir, a fost dascălul principelui Dimitrie. Traducerea sau opera — privitoare la asediul Vienei — a închinat-o voevodului Ion Şerban Cantacuzino şi a întocmit-o la îndemnul nepotului acestuia, care era pe atunci tânărul protospătar Constantin Brâncoveanu. Se ştie că turcii siliseră armata lui Şerban Cantacuzino să îi ajute în asediu la construirea de fortificații şi poduri.

Brâncoveanu Constantin, ajungând la domnie, a silit să dea un nou avânt şcoalelor care pe atunci erau grecești. Ziarul din Atena din care luăm aceste însemnări citează pe Xenopol, istoricul nostru, adăugând: „Întâia organizare sistematică a învățământului public în România e datorită lui Şerban Cantacuzin... întâiul care a întemeiat o şcoală greacă în Bucureşti". În timpul lui Brâncoveanu erau tipografii grecești la Bucureşti şi Iaşi. Vestitul Cacavela a mai publicat şi alte cărți printre care şi un volum de... poezii, pe care însă din păcate nu le cunoaştem...

Adrian Maniu

Fecunditate

Acum câteva zile, nevasta unui morar ungur a dat naştere la 3 gemeni; socotindu-se foarte fericit de acest eveniment, morarul a trăs un chef care s'a sfârşit de-abia a doua zi.

E interesant de observat că asemenea cazuri de fecunditate nu sunt prea rare.

Un ziar englez spunea de curând că o femee din Belgia a avut şase copii, toți sănătoşi, numai în răstimp de un an: trei au venit pe lume la începutul lui Ianuarie iar alți trei în Decembrie.

Nevasta unui brutar din Paris a avut în şapte ani de căsătorie şapte gemeni. Mistress Ormsby, din Chicago, e căsătorită tot de şapte ani: a născut odată 4 gemeni, odată 3 gemeni şi de două ori câte 2 gemeni.

Un fermier din Yorkshire a fost dăruit de soția lui cu 38 de copii şi un canadian care s'a însurat de patru ori numără 45 de descendenți direcți.

Un butoi se intoarce singur acasă

Un ziar francez scrie că, în timpul inundațiilor recente, s'a întâmplat un fapt cu totul ciudat.

Cu opt zile mai înainte, un proprietar din Sominières (departamentul Gard), primise un butoi cu vin expediat din Sète, la mare depărtare.

Violența apelor a smuls proprietarului numeroase lucruri, printre cari butoiul primit de curând.

El a fost regăsit la Sète, locul de unde fusese expediat.

Luat de apa furioasă, fusese asvârlit în râul Rhone şi de aci în mare. Şi ca şi când ar fi avut un dar de orientare, revenise la primul lui proprietar!

Gramofoane pentru inmormântări

Majoritatea capelelor din cimitirele Londrei sunt prea puțin încăpătoare spre a adăposti o orgă pe lângă corul bisericesc obişnuit; de aceea, în cimitirul cartierului Tottenham s'a înlocuit orga cu plăci de gramofon puse în legătură cu un aparat de amplificare special. Rezultatele au fost din cele mai mulțumitoare şi publicul a primit cu multă bună voință această inovație. Plăcile reproduc bucăți din Haendel, marsurile funebre ale lui Beethoven şi Chopin precum şi toate cântecele bisericeşti obişnuite la ceremoniile funebre.

Măsura pare a se întinde în toată țara şi este menită să înlocuiască nu numai instrumentele de orgă dar şi corurile bisericeşti.

Geamuri de siguranță

Dat fiind că în regiunea Parisului câteva mii de persoane au suferit accidente, în lunile de vară ale anului curent, de pe urma sfărâmăturii geamurilor în ciocnirile de automobile, prefectura poliției a hotărât să impună în primul rând taximetrelor, autobuzelor şi tramvaelor întrebuințarea exclusivă a aşa zişelor geamuri de siguranță. S'a constatat într'adevăr că printre miile accidente susmenționate mai multe sute avuseseră loc în autobuze sau taximetre.

BELŞUG

Doi țărani olandezi îngropați în recolta lor de cartofi

acum cincizeci de ani

Citim în „Universul" din 6 Octombrie 1884:

= **Nu ştim cum îşi va sfârşi staginea actuală Teatrul Național, care Sâmbătă 29 Septembrie — tocmai o săptămână după eclipsa de lună, s'a iluminat cu toată splendoarea. Totul strălucea aci: vopseaua cenuşie frecată cu ulei pe cei patru pereți din afară, candelabrele de la cele trei rânduri de loji, spectatorii îmbrăcați ca de sărbătoare şi chiar bileterii, pe cari Direcțiunea îi băgase în chiloți şi fracuri noi cu bumbi albi şi cu lira brodată în aur la guler. Şi dacă eclipsă eră, aceasta eră din pricina colbului care zăcea d'o palmă pe pereții culoarelor, a trentuirei țolurilor aşternute pe jos şi a dărimăturilor de prin colțurile vestibulului, cari nu s'au putut scutură, înlocui şi repară în patru luni de nepăsare. Cortina se ridică. Se joacă pentru a 15-a oară Fântâna Blanduziei.**

= **JUSTIȚIA AMERICANĂ. — Ca vre-o patruzeci de indivizi mascați intrară acum câteva zile călări în satul Brockhaven, Mississipi, luară cu asalt închisoarea, scoaseră din năuntru patru deținuți negri, îi spânzurară de patru arbori ce se află în curtea închisorei şi plecară, amenințând că se vor întoarce curând.**

= **În curând d. T. Maiorescu va începe la facultatea de litere din Bucureşti prelegerile sale de logică şi istoria filosofiei moderne de la Kant încoace.**

= **INTAIUL JURAT EVREU. — Din Bârlad ni se scrie că d. Max Juster a eşit la sorț în actuala sesiune a curții cu jurați şi a şi luat parte la primul proces.**

DE AZI PE MÂINE

POLITICA!

— Dacă nu mă asculți pe mine, nepricopsit ai să fii toată viața!

— De ce-mi cobeşti aşa, Ticule?

— Fiindcă eşti prost. Dece nu faci politică?

— Ca să facă cineva politică, trebuie să aibă avere! Ştii bine că eu nu am. Şi pe lângă asta, trebuie să ai temperament de politician... Multe calități oi fi având eu, dar aşa ceva nu!

— Nu fii prost, Mişule! Uită-te la mine!

— Poftim, mă uit!

— Suntem amândoi subşefi de biurou clasa a II-a, la stat.

— Suntem din păcate!...

— Care e mai vechi din noi doi?

— Eu!

— Va să zică tu eşti mai vechi şi ai mai multe drepturi să fii avansat!

— Sigur!

— Ei, bine, nu vei fi avansat tu, pe mine o să mă avanseze!

— Zău?

— Ai să vezi!... Şi din subşef de birou clasa II-a, ce crezi că mă face?

— Subşef de-a I-a...

— Vax!... Mă face director, mă! Ai înțeles? Director!

— Aiurezi, Ticule?

— Eu?... Mă băete, eu ştiu ce vorbesc!

— Fleacuri!

— Eu fac politică, mă!

— Ei şi?

— Cum ei şi? Te duci la unul, ăla se duce la altul şi pune o vorbă bună!

— Aşa o fi!...

— Dă un telefon la minister!...

— Poate!...

— Sau trimite o scrisorică!

— Ai dreptate!...

— Că de când faci politică nu mai eşti aşa ori cine, eşti cineva! Tu, ce scrii pe cartea ta de vizită?

— Nu scriu nimic, că n'am cărți de vizită.

— Păi vezi? Eu am şi pe cărțile mele de vizită e tipărit cu litere groase: „membru al partidului cutare".

— Şi tu crezi că...

— Nu cred, mă, sunt sigur! În câte suntem azi?

— 2 Aprilie!

— Ei, mă mir că nu mi-a venit până acum!

— Ce să-ți vie?

— Comunicarea avansării la gradul de director!

— Va să zică o aştepți pe curând?

— Nici vorbă!... Acum trebue să pice!... Intre noi oamenii care facem politică, cuvântul e cuvânt!... Par'că a sunat cineva?

— Par'că!

— Da, e servitorul dela minister cu plicul!... Mi-a venit avansarea!... Uite, du-te tu, deschide plicul şi citeşte!

— Felicitările mele!

— Lasă vorba, citeşte adresa!

— ... Pe ziua de 1 Aprilie ați fost suspendat din serviciu pentru economii bugetare"... Ce fel de avansare e asta, mă?

— Să fie a dracului de politică!

Keops

Mâinile femeilor

Un mare ziar ilustrat american a pus cititorilor săi bărbați următoarea întrebare:

„Ce vă atrage privirea mai întâi, când vedeți pentru întâia oară o femee?"

După cum era de aştepta, părerile sutelor de bărbați care au răspuns sunt împărțite. Caracteristic este însă faptul că majoritatea au răspuns: „Privesc întâi mâinile". Mâinile, sunt cel mai prețios dar al femei: cu ele împodobeşte locuința cu flori, cu ele gătteşte sau coase, cu ele mângâe copii, cu ele îmi ia grijile de pe frunte — spune unul.

Ochii adânci şi plini de suflet sunt de-asemeni un mijloc spre a fascina un bărbat.

Pâinea cea de toate zilele

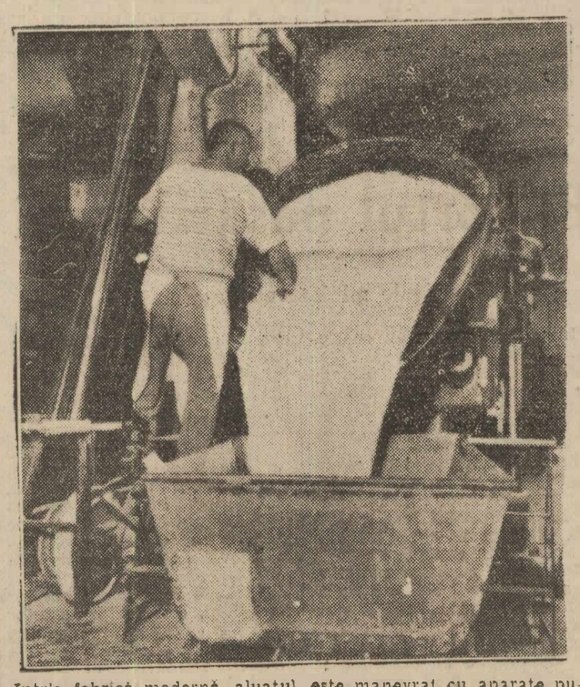

Intr'o fabrică modernă, aluatul este manevrat cu aparate puternice

Prințesele sunt pasionate de aviație

Familiile regale din Europa şi mai cu seamă prințesele au o predilecție deosebită pentru aviație şi consideră avionul drept mijlocul cel mai plăcut de călătorie. Prințesa Aspasia a Greciei, în numeroasele călătorii pe care le face la Londra unde fiica ei se află la şcoală, nu întrebuințează de cât aeroplanul. Prințesa Ingrid a Suediei, care sboară de mai bine de 4 ani, vine adese-ori în Anglia prin Copenhaga cu avionul. Nu numai regele Belgiei dar întreaga lui familie călătoreşte cu aeroplanele. Soția unui prinț moştenitor din Indii, de origină engleză, a ținut ca ceremonia convertirii ei la Islamism să fie celebrată pe când sbura deasupra mării. Frumoasa nevastă a prințului de Asturia, fiul fostului rege al Spaniei, despre a cărei căsătorie morganatică s'a vorbit atât de mult, întrebuințează regulat avionul. În sfârşit, vice regele Indiei şi soția sa nu se deplasează în călătoriile lor decât cu aeroplanul.

Jules Verne in Germania

Cu toții am citit în copilăria noastră faimoasele aventuri ale vasului „Nautilus" şi ale misteriosului lui căpitan, Nemo.

Se pare că Jules Verne, considerat ca un scriitor național în Franța, era tot atât de popular şi în Germania. Ofițerii germani cari îşi publică acum memoriile asupra războiului submarin, istorisesc că în orele lor de odihnă, la zeci de metri sub apă, citeau cu pasiune „Douăzeci de mii de leghe sub mări". Visurile acestui poet tehnician erau atât de aproape de viața reală, încât comandanții luptelor submarine găseau în lectura romanelor lui Jules Verne nu numai o distracție, ci uneori şi câte un sfat util.

Reamintim cu acest prilej că acum 20 de ani, înainte de război, cu ocazia ridicării unei bust prin subscripție publică lui Jules Verne la Amiens, împăratul Wilhelm trimisese obolul său „în semn de recunoştință zicea el, pentru plăcerea ce resimțise în copilărie" şi pe care o avea încă, citind operele marelui romancier.

Note medicale

SPLENOTERAPIA ÎN TRATAMENTUL GENERAL AL TUBERCULOZEI

D-rul I. C. Bayle expune în „Bruxelles medical", număr recent, rezultatul experiențelor sale: tratamentul splenic permite obținerea de rezultate repezi şi durabile în diferite forme de tuberculoză, rezultate ce nu se obțin cu nici un alt tratament general. Acest tratament este cu totul nevătămător, nu are contra indicații; se poate întrebuința la toți tuberculoşii şi chiar febrili şi congestivi, iori care ar fi starea ficatului şi a rinichilor; se asociază cu pneumotoraxul.

Metoda se bazează pe următoarele date ştiințifice: măreşte numărul hematiilor în proporții considerabile, măreşte numărul limfocitelor, producând formula de vindecare a lui Besançon; măreşte hemoglobina.

Injecția extractului splenic opreşte demineralizarea prin eliminarea fosfaților şi a calciului. Bacilul Koch dispare progresiv la bolnavii tratați cu extract splenic. Ameliorarea stării generale începe din săptămâna II-a de tratament, mucoasele şi pielea se recolorează, forța se măreşte, greutatea creşte. Bolnavul câştigă adesea 3 kgr. în primele 2, 3 săptămâni. Din luna 2-a de tratament se observă scăderea expectorației. Începând din luna 3-a se ameliorează semnele de ausculație. După luna 6—8 se constată la radiografie regresiunea leziunilor sau calcifierea lor.

Tratamentul se poate face cu splină crudă, dar este greu suportat de bolnav. Se recomandă injecții subcutanate cu extract splenic bine preparat, pur, liquid. Se injectează sub piele în doză de 5 cc. În acelaş timp cu injecția, bolnavul ia pe gură sirop splenic sau flacoane ampule.

De regulă se fac 12 injecții în timp de 22 zile, alternând cu 8 zile repaus, după care injecțiile se repetă.

Se poate întrebuința numai calea bucală sau numai injecțiile.

Splenoterapia se asociază foarte bine cu pneumotoraxul, căci ea mărind numărul hematiilor compensează micşorarea suprafeței respiratorii, produsă de colapsul pulmonului, deci permite o hematoză suficientă cu amplitudine respiratorie mai mică.

Splenoterapia lucrează în acelaş sens ca şi cura de altitudine şi se asociază cu ea. O poate înlocui dacă cura de altitudine nu e posibilă. Nu este contra indicată nici chiar la hemoptoici. Având acțiune hemostatică, nu este contra indicată nici la febricitanți, la care ca scade temperatura.

În formele acute şi cronice ale tuberculozei, forme pulmonare, forme seroase-pleuresci, peritonite, tuberculoză ganglionară, tuberculoză genitală splenoterapia dă bune rezultate. Nu dă rezultate la caşectici, cavitari înaintați, tuberculoză galopantă.

Bune rezultate obținute cu Splenoterapia în tuberculoză s'au publicat şi de Löffler, Kamsler, Mattauch, Hijtter, Piazza, etc.

Dr. P.

(Bruxelles médical)

Cine îşi stăpâneşte nervii-

îşi stăpâneşte soarta! Cine îşi stăpâneşte nervii, are cea mai bună garanție că va eşi învingător în greaua luptă a vieții, mergând fără şovăire spre țintă. Întăriți-li cu

Bromural „Knoll".

al cărui efect calmant şi tonic e totdeauna sigur. Preparatul e complet inofensiv şi nu duce niciodată la obişnuință.

Se găseşte în farmacii şi drogherii în tuburi cu 10 şi 20 tablete.

Knoll A.-G., Fabrici chimice, Ludwigshafen/Rin.

Rebeliunea din com. Lăpuşul de sus

— Agentul fiscului grav bătut —

Deva, 4 Oct.

În județul Hunedoara, cazurile de rebeliune nu sunt rari, fie contra preotului, a învățătorului sau a altora. De data aceasta rebeliunea s'a făcut contra fiscului, în com. Lăpuşul de Sus.

În Lăpuşul de Sus locuitorii erau în restanțe cu impozite pe câte 5—6 ani.

Agentul fiscului Nagy se dusese să-şi facă datoria. Locuitorii însă, în număr de 5—600, înarmați cu ciomege, topoare şi alte scule, s'au adunat şi s'au revoltat contra încasării impozitelor de agentul fiscului, atăcându-l atât pe el cât şi pe primarul comunei şi pe cei doi jandarmi cari erau de față.

Agentul Nagy a fost crunt bătut. El e internat acum în spitalul din Deva, şi nu se ştie dacă va scăpa cu viață.

Lumea toată devenise amenințătoare strigând că vrea să facă revoluție.

Datorită priceperii şi rigilenții celor doi jandarmi, cari au făcut uz de armă, fără vărsare de sânge, mulțimea a fost intimidată şi s'a împrăştiat.

Instigatorii sunt frații Morar, cari au dispărut fără urmă.

Ambii fac parte din „Frontul plugarilor", formație proaspătă politică din localitate.

Parchetul din Deva cercetează, spre a da de urmele instigatorilor.

Cazul este destul de grav şi restanța pe 5 ani a impozitelor neachitate ne face să ne gândim tot la unele apucături politice ale unor politicieni ardeleni, cari acuma pot culege roadele politicii lor nefaste.

G. Gh.

Judecarea contestațiilor la comasarea din Cadrilater

Comisiunile de comassare din Cadrilater, îşi vor termina lucrările între 10-15 Octombrie. În restul de timp până la 1 Noembrie, aceste comisiuni completate, cu câte un delegat al ministerului, ca preşedinte, vor judeca întâmpinările făcute de interesați la proectele de comassare lucrate în campania anului în curs.

Ca delegați ai ministerului agriculturii şi domeniilor în aceste comisiuni de judecată au fost însărcinați d-nii: inspector general Gh. Savin din ministerul agriculturii şi inspector general silvic Florescu dela regimul silvic, pentru județul Durostor, iar pentru judecarea contestațiilor din județul Caliacra, a fost însărcinat d. inspector cadastral D. S. Ionescu.

—xox—

Solemnitatea dela şcoala comercială de fete

INAUGURAREA NOULUI LOCAL. — CUVANTARILE

Eri dimineață a fost solemnitatea inaugurării noului local al şcoalei comerciale superioare nr. 1 de fete, din Capitală (aleea Rignault nr. 11).

Au asistat d-nii ministru Gusti, Puiţaru, directorul g-ral al învățământului profesional, Stoicovici, preşedintele comitetului şcolar, G. M. Ionescu şi I. Teişanu dela Casa şcoalelor, St. Pop, corpul profesoral al şcoalei, părinții elevelor, etc.

Serviciul divin a fost oficiat de preoții Marin Ionescu şi Costea dela biserica Cuibu cu barză.

CUVANTARILE

D. *Stoicovici*, preşedintele comitetului şcolar, a arătat că noul local al şcoalei a fost cumpărat cu 3 milioane, bani adunați de comitet în timp de ani.

Azi, când rosturile lumii sunt călăuzite de problemele economice, o şcoală comercială superioară constituie un succes în direcția preocupărilor către cari se îndreaptă omenirea.

Îndrumarea tineretului pe calea comerțului, a industriei şi a meseriilor, constituie o degrevare a învățământului teoretic.

A mulțumit d-lui ministru Gusti, membrilor comitetului şcolar şi d-nei Gheorghiu-Friedman, directoarea şcoalei pentru concursul dat în realizarea localului propriu în care se adăposteşte şcoala.

D-na *Aglae Gheorghiu Friedman* a spus că la venirea d-sale ca directoare a găsit la comitetul şcolar numai suma de 170 mii lei şi că prin economii şi străduințe a putut să adune banii necesari.

A mulțumit tuturor celor cari au contribuit la achiziționarea noului local.

D. *Gusti*, ministrul instrucțiunii, a spus că alături de şcoala primară — şcoala poporului — ministerul urmăreşte întărirea învățământului profesional. În acest scop s'a întocmit un anteproect de organizare a acestui învățământ pe noui baze anteproect care va fi supus discuțiilor publice. Ceeace ați înfăptuit dv. este dovadă că inițiativa particulară în materie de învățământ, a început să dea roade frumoase.

În noul local doresc un spirit nou şi o muncă intensă şi devotată pentru şcoală.

Societatea „MARSAPA" S. A. R. Calea Victoriei, 103

Reprezentanța Generală pentru întreaga țară a uzinelor

GOODYEAR

Akron, Ohio, U. S. A.

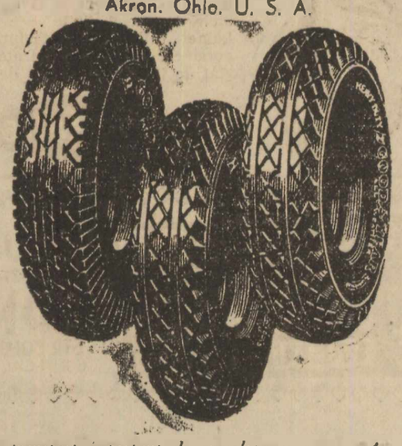

primind un transport important de envelope şi camere, îşi face plăcerea de a invita vasta sa clientelă să se aprovizioneze cu pneumatice, fiind în măsură să o servească cu marfă absolut proaspătă, din tipurile cele mai noi şi mai perfecționate şi anume:

Envelope balon „*All Weather Tread*" simple şi renforsate pentru turisme.
Envelope „*Airwheel*" de foarte mică presiune pentru turisme.
Envelope balon „*Pathfinder*" simple şi renforsate pentru turisme.
Envelope balon „*All Weather Tread*" de mare presiune pentru camioane.
Envelope balon „*All Weather Tread*" de mică presiune speciale pentru autobuse.
Envelope balon „*Panthfinder*" de mare presiune pentru camioane.
Envelope balon „*Pathfinder*" de mică presiune speciale pentru autobuse.

Oricare ar fi servicule pe care le face maşina, puteți găsi envelopa Good-Year adaptabilă necesităților speciale.

Cereți ofertă şi consultațiuni tehnice în mod gratuit la

Soc. „MARSAPA" S. A. R., BUCUREŞTI CALEA VICTORIEI 103

Tele 1-7099 Adr. Telegr. GOODYEAR

„Salvum" distruge radical Ploşniţele

şi orice alte insecte cu ouăle lor, prin gazificare şi pulverizare.

Singurul institut autorizat de serv. sanitar sup în urma experiențelor cu mare succes în fața somităților medicale. Fondat în anul 1908.

Feriți-vă de întreprinderi lipsite de specialitate şi cu mijloace rudimentare care vă produc numai pagube. BD. BRĂTIANU 26, TELEFON 226 85.

NEVRALGINE JURIST ajută imediat

DESORGANIZAREA ÎNVĂȚĂMÂNTULUI SECUNDAR

Ne facem ecoul nenumăratelor plângeri ce ni se îndreaptă contra măsurilor greşite ce se iau de o bucată de vreme la ministerul instrucțiunii publice.

Iată de ce este vorba.

Anul acesta mai ales s'au numit la diferite catedre ale liceelor de băeți din țară domnişoare de curând licențiate, lăsându-se la o parte profesori cu multă pregătire pentru a se servi în felul acesta cauze ce nu vroim să le bănuim. Nu numai că este ridicolă această măsură dar e cu totul nepedagogică şi în ea vedem o stare de spirit extrem de dăunătoare învățământului şi pregătirii serioase a tineretului. Închipuiți-vă în ce atmosferă teribilă se desfăşoară o oră de lecție făcută de o tânără abia ieşită de pe băncile universității, într'o clasă de băeți de curs superior?

Să nu-şi fi dat seamă conducătorii ministerului de instrucție de urmările ce ar putea să survină în urmă directivelor noui şi pripite ce le dau atât de naiv învățământului nostru secundar? Sau am ajuns în situația că se iau măsuri fără ca simțul prevederii să le călăuzească gândul la efectele, uneori contrarii, scopurilor ce le urmăresc anumite instituțiuni fundamentale ale statului?

Călăuziți de spiritul obiectivității încredințăm această problemă d-lui Gusti, în speranța că va pune capăt unei situațiuni intolerabile, cu urmări dezastruoase şi complet antipedagogice. Aşteptăm soluționarea problemei, altfel vom reveni.

Incăerare între săteni şi un plutonier la iarmarocul din Botoşani

Botoşani, 4 Oct.

O nouă incăerare de proporții îngrijorătoare s'a petrecut astăzi în iarmarocul din Botoşani.

Pe la ora 3 iarmarocul era în toi. Sute de oameni veniți din toate părțile județului aşteptau să-şi vândă produsele.

La un moment dat a izbucnit un enorm scandal cu bătae drept în inima iarmarocului, din cauză că plutonierul Cojocaru dela Spitalul Militar a tras câteva palme unui sătean care lovise din greşeală cu oiştea dela căruță, pe o fiică a plutonierului.

Atât a fost deajuns ca peste câteva sute de săteni să pună mâna pe ciomege şi să se repeadă asupra plutonierului.

A fost anunțată chestura.

Au venit la fața locului d. comisar Lohan, cu mai mulți agenți şi cu un detaşament de gardieni publici.

Aceştia cu mare greutate au reuşit să smulgă pe plutonier din mâinele țăranilor peste măsură de iritați şi excitați atât de băutură, cât şi de necazurile ce le întâmpinaseră până atunci cu vânzarea cerealelor.

Plutonierul a fost literalmente răpit de polițişti şi ascuns într'o cheretă.

Somați să se împrăştie sătenii nici nu vroiau să audă. Il căutau pe plutonier înarmați cu ciomege, seceri şi topoare.

În cele din urmă poliția l-a anunțat pe săteni că dacă nu se liniştesc va veni să-i astâmpere un pluton de soldați.

Cu mare greutate sătenii au fost răspândiți.

Dintre toți a fost arestat săteanul Mihail Ciubotaru, acela care a fost bătut de plutonier şi socrul său cu care se afla în căruță în momentul în care a izbucnit scandalul. D. comisar Dabija, şeful biroului judiciar, continuă cercetările.

A fost avizat şi parchetul.

—xox—

Fostul kronprinț la Hindenburg

Berlin, 4 (Rador). — *Fostul kronprinț Friedrich Wilhelm al Prusiei a făcut azi o vizită d-lui Hindenburg la reşedința sa dela Neureok, unde a rămas toată ziua.*

—xxx—

EXPOZIȚIA de STOFE La POSTAVARIA CHICAGO

Strada Lipscani 19 bis este cea mai bogată şi cea mai eftină. — Vizitați spre convingere

Economisiți banii Dv. întrebuințând

întrebuințați numai petrol „ORION"

MOTOTECHNICA ROMÂNĂ SA • STR. DOAMNEI 3 •

AVIZ

Şcoala Superioară de Meserii Bucureşti ține licitație publică în ziua de 25 Octombrie a. c. ora 10 a. m. pentru aprovizionarea şcolei cu coloniale, pâine, carne, untură, lapte şi zarzavaturi.

Garanția va fi de 5%.

Caietul de sarcini se poate vedea la Contabilitate în zilele de lucru. 5

LICITAȚIE

Conform legii contabilității Epitropia bisericii Alexe închiriază Duminică 8 Oct. ora 10 mai multe apartamente în calea Şerban Vodă 123.

Casele au bilet se pot vedea la orice oră.

Explicații la Cancelaria parohială. *Preot Petre Grigore*

CITIȚI

PREȚUL LEI 60

Citiți „Biblioteca agricolă a ziarului Universul"

Neapărat da...

Nu există nici o îndoială asupra aparatului şi lamei, ce trebuie să întrebuinţaţi: Numai „Gillette"... care de un sfert de veac stă în fruntea tuturor fabricatelor de aparate şi lame de ras. Toţi acei cari ţin să fie bine bărbieriţi, să se servească numai de lamele de raş „Gillette".
Lame „Gillette" cu tăetura lungă se potrivesc la toate aparatele Gillette, atât de tipul nou, cât şi de cel vechi.

Gillette

LAMPI · LUSTRE · CADOURI
TACÂMURI CHRISTOFLE
OBIECTE DE ARTA
PREŢURI REDUSE
DEPOZITELE ADMA
13 STR. COLUMBELOR (PRIN CĂLĂRAŞI)

Albiţi-vă pielea

în 3 zile

Tot Parisul vorbeşte de această aparentă minune a frumuseţei unei piele noi, proaspete şi albe. Noua Cremă **Tokalon**, aliment pentru piele, culoarea albă (neumsuroasă), celebra cremă de Paris, conţine acum smântână proaspătă şi unt de lemn predigerate, combinate cu ingrediente astringente care albesc şi tonifică. Pătrunzând imediat în piele, ea potoleşte iritaţia glandelor, strânge porii dilataţi, disolvă coşurile, făcându-le să dispară, îndulceşte pielea cea mai aspră şi dă pielei celei mai întunecate în 3 zile treptat câte o nuanţă mai deschisă. Ea procură pielei o nouă frumuseţe şi frăgezime de nedescris şi aceasta într'un mod cum nu s'ar putea obţine pe altă cale. Aplicaţi această nouă Cremă **Tokalon**, culoarea albă, în fiecare dimineaţă şi observaţi rezultatele.
De vânzare la toate farmaciile, drogheriile şi parfumeriile din ţară.
Noile preţuri reduse: Crema Tokalon, culoarea albă la Lei 50, Crema **Tokalon**, aliment, culoarea roză, la Lei 60. 11

Pentru **Altoirea Strugurilor** şi avantajele plantărei în toamnă primiţi gratuit îndrumări şi cunoştinţe de specialitate
Székely Gavril
pepinierist Diosig în Bihor, jud. Bihor

ŞCOALA NORMALA DE INVAŢATOARE, CERNAUŢI

PUBLICAŢIUNE

Se aduce la cunoştinţa celor interesaţi că licitaţia publică pentru aprovizionarea internatului susnumitei şcoli cu alimente, publicată în „Monitorul Oficial" nr. 192 partea II, din August 1933 şi ţinută la 30 Septembrie a. c., rămânând fără rezultat se va ţinea a doua licitaţie publică în ziua de 11 Octombrie a. c. ora 6 p. m. în aceleaşi condiţiuni.

DIRECŢIUNEA
17040

SCAUN ANEVOIOS.

PURGATIV **TYP** LAXATIV
CURĂŢĂ, DESFUNDĂ, PLĂCUT şi BINE
STOMACUL şi INTESTINELE
De vânzare în toate Farmaciile şi Droguериile din România

ŞCOALA NORMALA DE INVAŢATOARE, CERNAUŢI

PUBLICAŢIUNE

Se aduce la cunoştinţa celor interesaţi, că licitaţia publică pentru aprovizionarea susnumitei şcoli cu cărbuni, publicată în „Monitorul Oficial" 192 partea II, din August 1933 şi ţinută la 30 Septembrie a. c., rămânând fără rezultat se va ţine a doua licitaţie publică în ziua de 11 Octombrie a. c. ora 5 p. m. în aceleaşi condiţiuni.

DIRECŢIUNEA
17039

Doctor **H. MARTIN**
asistent colaborator al Instit. Psiho-Fisic (Paris)
Vindecă (**IMPOTENŢA**
PSIHONEVROSELE: NEURASTENIA, FOBIA (frica), Timiditatea, Histeria, Melancolia (gânduri negre) Nevroza inimei şi a Stomacului: palpitaţie, sughiţ, noduri, vârsături, aerofagie). Nevralgie, migrenă, paralisie, reumatism, tremurături, insomnie. Reeducaţia copiilor impulsivi, vicioşi. Ticuri, gângăviala. Incontinenţa urinei (onania). Neuro-Sifilis, Hipnotism autosugestie. Inaltă frecvenţă (fulguraţie). Diatermie). Str. Câmpineanu 4. Tel. 374-91 consult: 8-11—2-7, deasupra berăriei Gambrinus.

Prinderea bandiţilor evadaţi dela Ocnele-Mari

— Ei omoară un jandarm şi evadează din nou —

T.-Severin, 5 Oct.

Din închisoarea Ocnele Mari au evadat de curând Constantin Nistor, zis Lupu, condamnat la muncă silnică pe viaţă, şi Constantin Căldăraru, condomnat la 20 ani muncă silnică.

Fiind prinşi de poliţia oraşului Strehaia, au fost predaţi secţiei de jandarmi Cernaia, spre a-i înainta parchetului de Mehedinţi, de unde urmau să fie trimişi cu duba la închisoarea Ocnele Mari.

In timp ce arestaţii se găseau la postul de jandarmi Verneşti, chiar în local, profitând de neatenţia jandarmilor, au luat armele acestora din rastel şi au fugit.

Soldatul Lungu Constantin, jandarm cu termen redus, observând dispariţia armelor şi a arestaţilor i-a urmărit.

Aceşti au descărcat însă focuri de armă asupra lui, omorîndu-l pe loc, şi au dispărut în pădurile din partea locului.

Au fost înştiinţate parchetul şi legiunea de jandarmi, cari au dat telegrame de urmărire.

La faţa locului au plecat pentru cercetări, d. prim-procuror şi d. comandant la legiunii.

Două trenuri de marfă se acostează în staţia Buda

— 2 frânari răniţi —

Joi dimineaţă, la ora 3, un tren de marfă a fost acostat la eşirea din staţia Buda, depe linia Ploeşti—Predeal, de un alt tren de marfă care intra în staţie.

Zece vagoane din garnitura primului tren acostat au deraiat, închizând circulaţia în direcţia Ploeşti-Sud.

Doui frânari au fost răniţi.

Organele locale c. f. r. au deschis anchetă, pentru stabilirea răspunderilor şi a pagubelor.

Oaspeţi polonezi în Capitală

Joi dim., la ora 7.50 au sosit în Capitală, venind dela Iaşi un grup de 50 funcţionari ai căilor ferate poloneze, întovărăşiţi de soţii, spre a răspunde vizitei pe care au făcut-o în Polonia, funcţionarii căilor ferate române.

Oaspeţii au fost întâmpinaţi în gara de Nord de directorii de serviciu ai regiei c. f. r., în frunte cu d. Hossu, subdirector general, care le-a urat bun sosit.

A răspuns d. Soleski, directorul căilor ferate din Cracovia.

In timpul zilei, oaspeţii poloni, întovărăşiţi de colegii feriştі, sub conducerea d-lui ing. Alexandrescu, au vizitat oraşul, parte din instituţiile publice, muzeele, etc.

La ora 6 d. a., întregul grup a vizitat ziarul nostru, rămânând profund impresionaţi de instalaţiile tehnice moderne şi de întregul utilaj modern, unic în ţara noastră.

Masa de prânz au luat-o în comun la bugetul dela Şosea.

Oaspeţii polonezi au depus o coroană pe mormântul eroului necunoscut.

Sâmbătă vor face o escursie la Sinaia.

Plecarea şi sosirea trenurilor în gara Galaţi

— Cu incepere dela 8 Octombrie —

Galaţi, 4 Octombrie

Cu incepere de Duminică, 8 Octombrie, trenurile de călători şi mixte vor pleca din staţia locală după cum urmează:

Tr. 404 spre Cluj la 0.16 noaptea, rapidul 8 la 6.35 dimineata spre Bucureşti, tr. 804 la 6.55 spre Bucureşti, tr. 838 la 7.14 spre Mărăşeşti, tr. 605 la 7.20 spre Iaşi, tr. 735 la 7.28 spre Chişinău, tr. 8108 mixt la 8.20 spre Brăila, tr. 806 la 12.05 spre Buzău, tr. 412 la 14.30 spre P. Rares, la 14.35 spre Buzău, tr. 7313 marfă şi călători la 15.28 spre Basarabeasca, tr. 829 la 15,25 spre Bârlad, tr. 8112 mixt la 15,35 spre Brăila, acceleratul 84 la 16.05 spre Bucureşti, trenul 8302 rapid de mărfuri şi călători la 18.25 spre Mizil, tr. 8337 la 19,40 spre Reni, tr. 836 la 20.30 spre Adjud, trenul 802 la 23,30 spre Bucureşti, trenul 737 la 23,25 spre Chişinău, trenul 831 la 23,20 spre Bârlad.

Iată noul itinerariu al sosirii trenurilor în gara locală:

Tr. 403 la ora 5.30 dimineaţa dela P. Rares, tr. 738 la 5.15 de la Chişinău, tr. 801 la 6.31 dimineaţa dela Bucureşti, tr. 830 la 7.12 dela Bârlad, tr. 8332 mixt la 7.23 dela Reni, tr. 635 la 8:48 dela Adjud, tr. 805 la 9.03 dela Buzău, acceleratul 83 la 11.30 dimineaţa dela Bucureşti, mixtul 7312 la 12.40 dela Basarabeasca, rapidul mixt 8301 la 12.50 dela Mizil, mixtul 8111 la 15.20 dela Brăila, tr. 407 la 16.24 dela Cluj, tr. 832 la 16.36 dela Bârlad, tr. 736 la 16.51 de la Chişinău, tr. 809 la 19,17 dela Buzău, mixtul 8107 la 21.29 de la Brăila, tr. 411 la 21.30 dela Petru Rareş, tr. 606 la 22.09 de la Iaşi, tr. 683 la 22.53 dela Bucureşti, rapidul „Dunăre" nr. 7 la 23.17 dela Bucureşti.

De astădată—după cum am anunţat într'un reportaj anterior,—trenurile au legături foarte bune în Făurei spre Feteşti-Constanţa; în Mărăşeşti spre Focşani, R.-Sărat, apoi spre Bacău, Piatra-Neamţ şi Cernăuţi; în Ploeşti spre Braşov.

Alegerile de episcopi

— Până în prezent sunt 20 candidaţi —

După cum s'a anunţat, congresul naţional bisericesc a fost convocat pentru zilele de 19, 20 şi 21 c., când, în afară de celelalte chestiuni ce urmează a fi discutate se va face alegerea de noui episcopi pentru cele trei eparhii vacante a Huşilor, Cetăţii-Albe şi Caransebeşului.

Până în prezent şi-au depus candidatura pentru aceste locuri următorii: episcopul I. Stroe al armatei, arhiereii Tit Simedrea şi Platon Ciosu, vicari ai Patriarhiei; Grigorie Leu, vicar al mitropoliei Moldovei; Veniamin Pocitan, vicar al episcopiei Huşilor; Nifon Criveanu, vicar al episcopiei Râmnicului; Vasile Stan, vicar al mitropoliei Ardealului; Dionisie Ismailiteanu, vicar al episcopiei Cetăţii-Albe; Andrei Magear, vicar al episcopiei Oradea; arhimandriţii Iuliu Scriban, Filaret Jocu, Chezarie Păunescu, Lăzărescu dela Oradea, Harghel dela Ismail, preoţii Romulus Săvulescu, din Craiova; Petre Chiricuţă şi Gheorghiu, din Capitală; Zaharescu, din Chişinău; diacon A. Imbroane, din Timişoara; prof. Colan, dela academia de teologie din Sibiu şi prof. Loichiţă, dela facultatea de teologie din Cernăuţi.

Marele concurs polisportiv al Bat. 3 Inf. Uş.

Tânăra asociaţie sportivă a batalionului 3 inf. uşoară din Făgăraş, înfiinţată de curând, din dorinţa conducătorului ei, d. lt.-col. Mihail Victor, de a pune bazele unei serioase activităţi sportive în unitatea ce comandă, îşi sărbătoreşte primul an de existenţă şi prima promoţie de campioni militari. Sărbătorirea se va face în cadrul unui concurs, cuprinzând toate ramurile de manifestare sportivă. Concursurile vor fi Duminică 8 Octombrie, începând dela ora 9 şi vor continua în tot cursul zilei. La reuşita lor va contribui în primul rând societatea organizatoare şi apoi nucleele sportive civile din Făgăraş.

PROGRAMUL CONCURSURILOR

In prezenţa d-lor lt-col. Mihail Victor, comandantul bat. 3 inf. uş., maior Chibzui, maior Borş şi întreg corpul ofiţeresc al garnizoanei, vor începe la ora 9 dim. probele atletice, în ordinea următoare:

100 m. plat
Săritura în înălţime.
Săritura în lungime.
800 m. plat
Aruncarea discului.
Aruncarea greutăţii.
Aruncarea suliţei.
Stafeta 4×100 metri.

După amiază

La ora 14: Match de voleyball între echipele A. şi B. ale batalionului.

La ora 15: Match de oină.

La ora 16: Matchul de football „Bat. 3 inf. uş.—„Muncitorii".

—xox—

Situaţia vagoanelor de marfă

Manevrele regale din Oltenia au imobilizat un insemnat număr de vagoane de marfă.

Din această cauză, în unele regiuni, unde se predau mari cantităţi de cereale, s'a simţit lipsa vagoanelor.

Sesizată de aceste lipsuri, direcţia generală c. f. r. face cunoscut că în câteva zile terminându-se manevrele, administraţia c.f.r. va dispune din nou de întregul parc de vagoane şi va putea satisface, la zi, orice cerere de încărcare, în orice staţiune a reţelei c.f.r.

Amănunte

asupra arestării falsului ofiţer din Galaţi

Galaţi, 4 Octombrie.

D. căpitan Apostol Soare, aghiotantul preţet Galaţi, a continuat cercetările în jurul arestării falsului locot. de rezervă Ioan Paşa.

Falsul ofiţer a semnat o nouă declaraţie în care arată că nu s'ar fi servit de actele ce s'au găsit asupra sa, ci le flutura înaintea clienţilor spre a-i impresiona.

Paşa a mai avut curajul să declare că a fost avansat sublocot. în reg. 6 roşiori pentru faptul că ar fi descoperit în Ardeal un depozit clandestin de muniţiuni şi mai târziu a fost decorat (?) cu *„Virtutea Militară"*.

Autoritătile militare aşteaptă răspunsul la telegramele date, spre a se vedea ce isprăvi a mai făcut Ion Paşa prin ţară.

—xox—

PIAŢA CEREALELOR

BRĂILA

5 Octombrie.

Situaţia internă a preţii cerealelor se menţine neschimbată cu o uşoară tendinţă de urcare la orz şi fasole. Ştirile din afară sunt nefavorabile. transacţiunile reduse. Pe linie, în port şi docuri, au sosit 49 vag. cu diverse cereale.

S'a vândut orz de 58 kg. cu 8 la sut corp. străine cu 11.300 lei linie doc; orz de 58 kg. cu 6 la sută 11.600 linie doc; grâu de 77—78 kg. cu 8 la sută corp. negre şi 3; secara cu 34.250 linie port.

Se tratează: orz ştuţuit de 66 kg. cu 3 la sută negre şi 1 albe la 14.750 bordo; porumbul se prezintă foarte slab şi lipsit de cereri, atât la export cât şi pe piaţa internă, astfel că pentru marfă de calitate bună dinte de cal se oferă până la 16.500 la staţia de încărcare; fasolea de rând de Moldova a fost cotată la 18.000 linie port iar cea de Muntenia la 17.250 linie; fasolea de Dunăre valorează 17.000 ex. slep, mazărea furajeră 24.000—25.000 linie port după calitate, sămânţă de floarea soarelui 29.500 linie port. Celelalte produse sunt neglijate din cauza lipsei de cereri din străinătate.

•

In obor, au sosit şi s'au vândut 220 care orz cu 110—112; 26 grâu cu 240—360; 20 care porumb cu 160—165; 8 care ovăz cu 135—140 şi 2 mei cu 140 lei suta de kg.

Galaţi

Galaţi, 4 Octombrie

Bursa cerealelor a fost ceva mai fermă. Preţurile la oarze, ovăz, fasole şi porumb au înregistrat oarecare urcări şi s'a simţit puţină înviorare. In schimb, n'au fost cereri multe şi numai acoperiri pentru contractele semnate Octombrie-Noembrie-Decembrie.

Au cotat: grâu de 77—78 kg. la hltr. cu 3—5 la sută corp. str. lei 36.500 vagonul linie, iar de 76—77 kg. cu 5—7 la sută corp. str. lei 33.500 vagonul linie; orz de 58—59 kg. cu 6 la sută corp. str. lei 12.450 vagonul; ovăz de 40 kg. cu 5 la sută lei 12.500 vagonul; secară de 70 kg. cu 5 la sută lei 20.000 vagonul; porumb lei 17.000 vagonul; corcitură lei 19.500 vagonul linie docuri; fasolea de rând lei 19.000, iar ouşoară 24.250 vagonul linie; rapiţa sălbatică lei 26.000, iar de primăvară lei 38.000, seminţe de bostan lei 60.000 vagonul, muştar galben lei 59.000, iar brun lei 39.000 vagonul, seminţe de floarea soarelui 29.500 vagonul, mazăre furajeră lei 25.000 vagonul; seminţe de in lei 13.000 vagonul; meiu lei 15.500 vagonul; făină albă de lux lei 7 kg., iar integrală cal. II lei 5.60 kg.

IN OBORUL CEREALELOR

In oborul general s'au vândut: 204 care orz (131.000 kg.) de 58—60 kg. cu 5 la sută corp. str. a lei 1.—1,05; 40 care ovăz (17.800 kg.) de 38—40 kg. la hltr. cu 4 la sută a lei 1.10—1,30 kg.; 36 care porumb (30.000 kg.) a lei 1.60—1.70 kg.; 2 care grâu (1000 kg.) 77—78 kg. la hltr. cu 5 la sută corp. str. a lei 3.10 kg.; 2 care fasole de rând (2650 kg.) a lei 1.60—1.80 pr. kg.; 35 care pârâng (25.700 kg.) a lei 0.50 kg.

În străinătate

4 Octombrie

CHICAGO

Inchiderea

Grâu tendinţa fermă Dec. 90.62—90.70; Mai 94.75—94.87; Iulie 93.37—93.50.

Porumb tendinţa susţinută Dec. 47.50; Mai 53.87; Iulie 56.25.

Ovăz tendinţă susţinută Dec. 38.12; Mai 41.87; Iulie 49.37.

Secară tendinţă susţinută Dec. 69.25; Mai 75.27; Iulie necotat.

WINNIPEG

Inchiderea

Grâu tendinţă susţinută Oct. 60.97; Dec. 61.25; Mai 66.

Orz Oct. 34.50; Dec. 35.75; Mai 39

SCHIMBUL

pe ziua de 5 Octombrie

BURSA OFICIALĂ DE DEVIZE

	Oferite	Cerute	Incheiate
Paris	6.59	6.58½	—
Londra	534	524	—
New-York	121	111	—
Bruxelles	23,60	23,45	—
Roma	8,97	8,85	—
Zürich	32,93	32,60	—
Praga	—	—	—
Viena	—	—	—
Berlin	41,	40,	—
Budapesta	—	—	—
Amsterdam	68,35	67,85	—

PETROLIFERELE ROMANE LA PARIS

4 Octombrie	
Astra Română	79.75
Steaua Română	59.—
Concordia	62.—
Petrol-Block	13.—
Redevenţa	14.50

DEVIZE STRAINE (Deschiderea)

	Zürich	Paris	Londra
Bucureşti	3,08	—	522,50
Berlin	122,85	—	12,93,50
Amsterd.	208,12½	1030,50	7,64.
New York	3.34½	16,75	4,76,37
Londra	15,92½	78,86½	—
Paris	20,19⅞	—	78,60
Milano	27,10	134,10	58.62
Budapesta	—	—	24,50
Praga	15.32	—	103,68
Belgrad	7,00	—	226.
Varşovia	57,70	—	—
Grecia	—	—	—
Viena	72,59	—	28,50
Bruxelles	—	356,25	22,08
Zürich	—	495.	15,88
Spania	—	213,50	36,87½

VALUTE EFECTIVE

Fran. francez	6,55—6,80
„ elveţian	32.50—33
Lira sterlină	520—550
Lira italiană	8,90—9.40
Dolarul	110—130
Belgia	23.50—24
Florini olandezi	67—68
Cor. cehoslov.	4.95—5.00
Schiling austr.	20—22
Pengö	23—24
Reichsmark	38,50—40
Dinarul	2—2.50
Leva	1—1,1g
Zlotul	18,50—19,10
Lira otomană	78—80
Drahme	1—1.01

Bursa petrolului

PREŢUL PRODUSELOR LA EXPORT PER TONA DE 1000 KILOGRAME FOB CONSTANTA PE ZIUA DE 5 OCT. 1933

	Sh. engl. aur
Benzină uşoară	71
„ grea	54
Wh. Spirt cal. II	44
Petrol rafinat	41.6
Motorină nepar.-15	36
„ parafin. 0+5	32
Păcură neparaf	20

PREŢUL PRODUSELOR LA INTERN PE ZIUA DE 5 OCT. 1933

PRODUSUL		Preţul de vânzare Tutti Kg.	Taxele consum. Intern Kg.
Benzină uşoară	LEI	10.50	7.97
„ grea denat.	„	3.40	1.57
Petrol raf. pt. Morari	„	2,55	0.98
„ „	„	3.30	1.75
Motorină pt. Morari	„	2.35	1.22
„	„	3.10	1.99
Păcură	„	0.75	0.29
Diverse uleiuri	„	20.-mediu	12.73

LA PLOEŞTI

PE VAGONUL DE 10.000 KG.

Buştenari uşor	Lei	8200
„ mediu	„	8000
„ greu	„	7700
„ parafinos	„	7200
Băicoi uşor	„	8200
Moreni parafinos	„	5400
Moreni dacian uşor	„	6500
Gura Ocniţei parafinos	„	5900—6100
„ „ dacian I	„	6100—6300
Ţintea	„	5800

BURSA

Bucureşti, 5 Octombrie

TARGUL OFICIAL

(Dela 11—12 dim.)

Impr. 33 1/4; 33 1/8; 33; 33 1/4; Ref. 36 1/8; Desv. 35 3/4; Deblocate 34 1/2; B. N. R. 4775, 4730; B-ca Rom. v. 250; pui 235; Urb. Buc. 5% 30½; Urb. Iaşi 5% 25 3/4; I. R. D. P. 103; Cr. ind. 420; 412; Astra Rom. 742; 736; 740; 742; 745; 742; 740; 743; Cr. min. 351; Reşiţa 290; 293; 294; S. T. B. 1180; Mica 910.

RENTE ANTEBELICE

Rentă 4% originală	32—34
Rentă 4% duplicat	30—31
Rentă 4½% originală	40—43
Rentă 4½% duplicat	30—35
Rentă 5% originală	40—43
Rentă 5% duplicat	30—35

RENTE POSTBELICE

Rentă 4% Unif. Berlin	112—118
Rentă 4½% Unif. Berlin	240—250
Rentă 4% Unif. Paris	240—250
Rentă 5% Unif Paris	280—300
Rentă 5% 1916 Naţ.	37—38
Rentă 5% 1916 Naţ T.-mari	40
Rentă 5% 1919 Unirii	35½—36½
Rentă 5% 1920 Refac.	36—37
Rentă 5% 1922 Impr.	33—34
Rentă 7% 1929 Stab. ex. cup.	33—34
Rentă 7½% 931 Desv.	35—36

SCRISURI FUNCIARE

Urbane Buc. 5%	30—31
Urbane Buc. 10%	50—51
Urbane Iaşi 5%	25—26
Urbane Iaşi 10%	37—37½
Scrisuri Rurale 4%	25—26
Scrisuri Rurale 5%	25—26
Scrisuri Rurale 10%	54—55
Bonuri de impozite	70—72

OBLIGAŢIUNI

Judeţene 4½%	35—36
Judeţene 5%	35—36
Locuinţe eftine 5%	48—50
Comunale Buc. 4%	29—31
Comunale Buc. 5%	33—35
Casa Rurală 5%	31—32
Casa Rurală 10%	50—52
Comunale Buc. 3½%	36—38

BANCI

Banca Naţională cup. perf.	4780
Banca Românească vechi	250
Banca Românească pui	235
Banca de Credit Român	250
Bank of Roumania Ld.	800
Banca de scont a României	25
Banca comerţului Craiova	100
Banca Albina din Sibiu	100
Banca Comerc. Română	185
Banca Comer. Ital. şi Rom.	250
Banca Viticolă	15
Banca Cerealiştilor	220
Banca Agricolă	32
Banca Sindic. Ilfov	80
Banca Minelor	15

PETROLIFERE

Astra Română	743
Steaua Română	498
Speranţa restituite	180
Petrol Block	120
Petrol Românesc	145
Concordia ex. cup.	505
Credit Minier	331
I. r. d. p.	103
Redevenţe	90
Petrol Govora	76
Română-Belgiană de Petrol	110
Generala Petroliferă	85
Petrolul Bucureşti	125

SOCIETAŢI DE ASIGURARE

Dacia-România ex. cup.	2230
Generala	1225
Naţionala	250
Agricola-Fonciera	225
Franco-Română	700
Steaua României	930
Asigurarea Românească	250

NAVIGAŢIE

România Navigaţie	290
Dunărea	150
S. R. D.	365

DIFERITE SOCIETAŢI

Clădirea Rom. cup.	305
Credit industrial ex. cup.	412
Mica ex. cup.	910
Cartea Rom. ex. cup.	220
Letea ex. cup.	435
Reşiţa	294
Soc. Tramv. Buc. ex. cup.	1180
Construcţia Modernă	50
Creditul tehnic	25
Marile Hoteluri	100
Casa Rurală	110
Credit Carbonifer	160
Carpatina	220
Govora-Călimăneşti	125
Locuinţe Eftine ex. cup.	160
Lignitul	190

Cota apelor Dunării

PORTURILE	4 Oct.	5 Oct.
Baziaş	218	196
Drencova	196	179
Orşova	278	264
T.-Severin	311	294
Cetatea	285	281
Calafat	280	278
Bechet	253	262
Corabia	230	241
T.-Măgurele	200	218
Zimnicea	234	252
Giurgiu	225	250
Oltenita	187	220
Călăraşi	146	176
Cernavodă	130	160
Hârşova	150	180
Brăila	139	161
Galaţi	137	157
Tulcea	83	93
Ismail	84	94
Chilia Nouă	48	52

Exportul păsărilor vii

— Dispoziţiile ministerului agriculturii —

In ultimul timp s'au constatat în străinătate repetate cazuri de epizootii între păsările de curte exportate de la noi şi s'au sacrificat din această cauză mai multe transporturi, chiar la frontieră.

Spre a evita astfel de cazuri păgubitoare comerţului şi care pot avea ca urmare măsuri prohibitive din partea statelor străine, ministerul agriculturii a hotărît ca în controlul sanitar veterinar al păsărilor exportate să se procedeze potrivit instrucţiunilor ce urmează:

Prin ordinul circular din 13 Ianuarie 1932, s'a dispus că sub loc de origine al păsărilor se înţelege localitatea în care se află stabilimentul comercial din care se expediază animalele şi care trebue să stea sub un control permanent al medicului veterinar oficial.

Astfel fiind, nu se pot exporta decât numai păsări adunate într'un stabiliment comercial igienic aranjat, întreţinut într'o perfectă stare de curăţenie şi desinfectat în mod permanent.

Localitatea în care este situat stabilimentul comercial trebue să îndeplinească condiţiunile sanitare veterinare cerute de ţara importatoare.

Afară de îndiplinirea acestor condiţiuni, certificatul sanitar veterinar de export se va elibera numai în cazul când dela data intrării animalelor în stabiliment şi până la data sosirii lor la punctul nostru de frontieră, trec 7 zile complete.

INFORMAŢII

VINERI

✱ Asociaţiunea băncilor din România B. U. R., adresând M. S. Regelui o telegramă omagială cu ocaziunea serbărilor semi-centenarului castelului Peleş, d. Virgil Petrescu, secretarul general al asociaţiei a primit următorul răspuns:

„M. S. Regele foarte mişcat de bunele urări şi sentimentele de omagiu exprimate cu prilejul serbărilor semicentenarului castelului Peleş, mă autoriză să vă transmit ville sale mulţumiri.

Secretar particular al M. S. Regelui, C. Dimitrescu.

ŞCOLARI!

Caietele de orice fel şi maculatoarele cele mai bune le puteţi procura cu preţuri eftine numai de la librăria ziarului „Universul".

✱ Examenul pentru obţinerea titlului de inginer agronom la academia de inalte studii agronomice din Bucureşti, începe în ziua de 27 Octombrie, la ora 9 dimineaţa.

Succes fără precedent
obţine după expoziţie
Goût Parisien
Calea Victoriei 23
Cu nouile modele originale de ROCHII şi MANTOURI
14

BLANCHE NADLER Mode
Cal. Griviţei 47, etaj
revenită dela Paris, PREZINTA NOUA SA COLECŢIE DE PALARII, începând de Vineri 6 Oct. crt.

✱ D. dr. N. Gruia Ionescu, în urma concursului depus, a fost numit medic primar definitiv la spitalul Caracal, secţia boale interne.

S'A REDESCHIS „GAMBRINUS"
COMPLECT RENOVAT
Orchestra-Jazz Sacha Margulius
1925

San Remo
(fost Palermo)
debutează tenorul spanioll URIBARRI
orchestra: DEOCHETEANU-REININGHER

✱ Societatea centrală de apicultură din România, anunţă pe toţi acei ce ar dori să ia parte la expoziţia de apicultură şi sericicultură, că expoziţia se va deschide la 13 Octombrie, obiectele de expus urmând a se aduce din vreme.

Mary Angèle
ROBES & MANTEAUX
34, Str. Alex. Lahovari, 34
prezintă colecţia începând de Vineri 4 Oct. ora 4 p. m. Numai pentru clienţe şi cu invitaţii personale.

La expoziţia casei GISELLE, Domnişoarele vor purta, ultimele modele de încălţăminte, lansate de
ANGHEL ILIE
CALEA VICTORIEI 65

✱ D. dr. Costin Fulga, medic primar definitiv al spitalului P. Neamţ, a fost numit medic primar definitiv la spitalul de boli contagioase din Ploeşti, în urma concursului de specialitate depus.

•

Un grup de medici ploeşteni au vizitat Sanatoriul Cosmuza din Capitală, str. Aurel Vlaicu 162, fiind foarte mulţumiţi de instalaţiile Sanatoriului, similar Sanatoriilor occidentale, a cărui lipsă se simţea de mult în ţară. 8

NOUL COD al ROMANIEI
de
Eug. Herovanu şi V. Scântee

Volumele III şi IV vor apare la 10 Octombrie, în editura „Cartea Românească". **Volumul al treilea** cuprinde legile şi regulamentele puse în vigoare dela 9 Aprilie 1933. **Volumul al patrulea** cuprinde Legea timbrului adnotată, precum şi alte legi uzuale. Imediat după apariţia acestor două volume se vor pune în vânzare, succesiv, conform programului stabilit, legile cu care se încheie anul legislativ curent.
1161

✱ D. preşedinte al consiliului de administraţie P. A. R. I. D şi N. Rosnovanu, directorul general, au vizitat zilele acestea Delta Dunării spre a lua măsuri la faţa locului în privinţa intensificării pescuitului.

Cu această ocazie au inspectat şi lucrările de ameliorare a bălţilor din această regiune.

✱ Din partea partidului evreesc din România primim următoarele:

„In ziua de 2 Octombrie s'a întrunit comitetul executiv central al partidului evreesc completat cu delegaţiuni din toate provinciile, desbătându-se diferitele probleme de actualitate ale populaţiunii evreeşti din ţară.

S'au luat hotăriri privitoare la linia de conduită ce va trebui urmată de către fracţiunea parlamentară a partidului în apropiata sesiune parlamentară.

Toţi oratorii au criticat cu vehemenţă atitudinea de pasivitate a guvernului faţă de recrudescenţa agitaţiilor antisemite.

In acelaş timp comitetul executiv a decis convocarea congresului general al partidului la Bucureşti pentru zilele de 7 şi 8 Noembrie a. c.

Publicul select dansează la
CINA
Jazul Honigsberg-Albahari.
Dejunul 100 lei. Dineu 120 lei.
Localul deschis după teatru. Se serveşte orice consumaţiune.
106

✱ Duminică, la ora 11 dim. se va inaugura str. Aslan, din dosul gării de Est, în prezenţa d-lui Al. R. Protopopescu, primarul sectorului şi a consilierilor comunali.

Doctor Stepleanu Horbatsky
Reintors din Călimăneşti îşi reia consultaţiile chirurgicale
Chirurgie estetică
6—8. Strada Argentina 25.
Tel. 214/22.
994

✱ Noua linie aeriană Bucureşti—Tg. Jiu şi retour, deschisă traficului public de călători, mărfuri şi poştă cu avionul Stinson donat aviaţiei civile, va funcţiona în fiecare Marţi şi Vineri cu următorul orariu:

Plecarea din Bucureşti la ora 8 dimineaţa.

Sosirea la Tg. Jiu al 9½ dim.

Plecarea din Tg. Jiu la ora 10 dimineaţa.

Sosirea la Bucureşti la ora 11½ dim.

Dr. C. Leonte
Conferenţiar Universitar chirurg primar la Spit. Pantelimon, a reluat consultaţiile 2½ - 4, Str. Wilson 12.
108

✱ Ministerul sănătăţii a aprobat un ultim examen, ce se va ţine la 6 Noembrie a. c., pentru următoarele categorii de funcţionari sanitari: administratori de spitale (intendenţi); secretari de servicii sanitare, cari sunt absolvenţi ai şcoalelor sanitare; oficianţi sanitari proveniţi din agenţi sanitari; agenţi sanitari, numai aceia cari au practică de spitale.

✱ Congresul anual al *Uniunii ofiţerilor de rezervă*, se va ţine în zilele de 7 şi 8 Octombrie la Timişoara.

Delegaţiile şi membrii, cari doresc a lua parte, vor pleca în ziua de 6 Octombrie din gara de Nord, cu rapidul de 7½ dimineaţa.

Participanţii vor beneficia de reducere de 50% pe c. f. r.

Biletul întreg la ducere este valabil la înapoere însoţit de un certificat eliberat şi vizat de congres.

✱ Societatea *„Amicii Batovei şi ai Coastei de argint"* organizează pentru zilele de 14—16 Octombrie o excursie de studii cu autobuzele în acea frumoasă şi interesantă regiune. Costul transportului şi al întreţinerii în acele trei zile se evaluează la 900 lei.

Inscrierile se prim

mântarea pictorului Basarab

ri s'a făcut înmormân-
inoscutului pictor Basa-

a fost urmat de mem-
iliei şi numeroşi prieteni
ratori ai defunctului.
edenaru a ţinut o emo-
ă cuvântare, relevând
defunctului.

EFTIN VINDE IMPERIAL (lângă Palatul Regal)

ŞIFON fără apret LEI 14	SERVETE masă LEI 19	STOFE MANTOURI ENGLEZEŞTI LEI 168
UNIFORME ŞCOLARE (AŢICĂ) METRU LEI 22	PANZA CEARCEAFURI 150 cm. LEI 49	STOFE MANTOURI superioare LEI 195
PROSOAPE pichetate LEI 14	SATIN UNIFORME 140 cm. LEI 63	KREITSCHWANTZ LEI 295
FINET lavabil LEI 22	MATASE PLĂPUMI 100 cm. LEI 88	PLEDURI lână LEI 245

iaţa politică

edinţa biroului partidului NAŢIONAL-ŢĂRĂNIST

bri biuroului partidului
al-ţărănist s'au întrunit
seară, la ora 7, acasă la
G. Mironescu, vice-preşe-
consiliului.
Mihai Popovici şi Ion
che au făcut o expunere
tă a convorbirilor pe cari
vut la Sovata cu d. Iu-
niu.

*

ul şef al partidului ră-
intransigent la punctul
e vedere, dar — spun
Mihalache şi Mihai Po-
— a dat asigurări că
nu va îngreuna situaţia gu-
vernului prin declaraţii pu-
blice sau acţiuni personale.

*

La şedinţa biuroului partidului au participat d-nii Al. Vaida, G. G. Mironescu, Mihai Popovici, Ion Mihalache, Em. Haţiegan, Pan. Halippa, Voicu Niţescu, N. Costăchescu, Sauciuc Săveanu, Mirto şi Madgearu.

Nu s'a dat un comunicat oficial, insă s'a precizat că hotărîrile enumerate mai sus, au fost luate cu unanimitate.

pectacole cu gardă financiară!

igos cum e din fire, mi-
l de finanţe a început să
a hartă chiar cu propriile
gi şi aşezăminte. (Mult
i are până la morile de
. L-am văzut nemulţumit
ua-i lege de organizare a
ilor financiare, după ce o
şase ca pe un panaceu al
r metehnelor organice
odeau temeliile edificiului
iar al statului. L-am auzit
d şi fulgerând contra ele-
lor nou numite, cu care
udat că a primenit şi a
onat corpul funcţionăresc
erviciile departamentului

data aceasta îl vedem fu-
impotriva legii pe specta-
publice, care nu-i pro-
randamentul aşteptat,
ce în Aprilie 1933 înlătu-
egea Popovici (1929), pen-
celaş motiv al randamen-
slab. Legea Popovici pre-
pentru cinematografe un
it fix anual, stabilit în ra-
cu numărul locurilor din
adică cu capacitatea lor
ctivă.

bine de rău, această lege
ra statului un venit pre-
sigur, fără nevoia unui
aparat de percepere şi con-

ea Madgearu de astă pri-
ră a complicat, insă, siste-
— se putea astfel? — sta-
impozitul după valoarea
lor de intrare.
semnalat de atunci toate
nurile şi inferioritătile a-
sistem. Zadarnice au fost
rvaţiile noastre, zadarnice
otestările întreprinderilor
inema. Madgearu şi-a tre-
egea.
, insă, tot el e nevoit să
tate rezultatele falimentare
e de pe urma el, când un
e număr de cinematografe
provincie au fost nevoite să
deze, altele să-şi camufleze
vitatea sub eticheta diferite-
societăţi şi instituţii cultu-
ca să păcălească fiscul, iar
nele rămase abia dacă-şi
zilele de azi pe mâine.
r Madgearu a găsit chiar
ru acestea ac de cojoc. Le-a
sub muştrul gărzii finan-
ciare. De trei zile, arnăuţii bulbăşiei fiscale sunt postaţi la toate intrările cinematografelor din Capitală, iar spectatorii sunt nevoiţi să treacă prin mâna lor, mai abitir ca bagajele prin vămile de frontieră.

Ei, dar, cel puţin, prin acest mijloc s'a descoperit, în fine, rana deficitelor la incasările pe spectacole. Şi ştiţi care e? Biletele de intrare acordate de întreprinderi ziarelor (un bilet cu două locuri pe zi de gazetă), în schimbul anunţării zilnice a programului la rubrica spectacolelor. Madgearu, prin basbuzucii săi din garda financiară, pretinde, impotriva textului formal al propriei sale legi şi impotriva instrucţiunilor de aplicare a ei, perceperea taxelor de spectacol chiar pe biletele ziarelor. Este un abuz şi o meschinărie.

Legea prevede clar că impozitul se percepe numai asupra incasărilor realizate.

Art. 3 din legea impunerii spectacolelor spune categoric: „Impozitele prevăzute la art. 2 (impozitele pe spectacolele publice de orice fel) se vor percepe asupra INCASARILOR făcute sub orice formă în timpul şi cu ocazia spectacolului".

Iar art. 4 întăreşte: „Pentru sumele INCASATE dela spectatori, intreprinzătorii sunt ţinuţi să le libereze bilete care să constate INCASARILE acestor sume".

Şi tot atât de precis e şi textul instrucţiunilor intocmite de ministerul de finanţe în vederea aplicării legii spectacolelor: impozitul se plăteşte numai la sumele incasate în timpul şi cu ocazia spectacolului. Nicăeri nu se prevede obligaţia impozitului la biletele de favoare, pe care intreprinzătorul este în dreptul lui să le acorde în chiar interesul intreprinderii lui.

Dar vistiernicul trebuia să caute pricină şi în această direcţie, inventând mijloace de şicană şi de vexaţiune pe atât de inutile pe cât de grosolane. Nu ne rămâne decât s'o trecem şi p'asta la război: spectacole cu gardă financiară!

Note din Olanda

— O imensă grădină la Marea Nordului. — Pâinea, laptele şi florile. — Case şi trotuare spălate cu perii şi cu săpun —

I

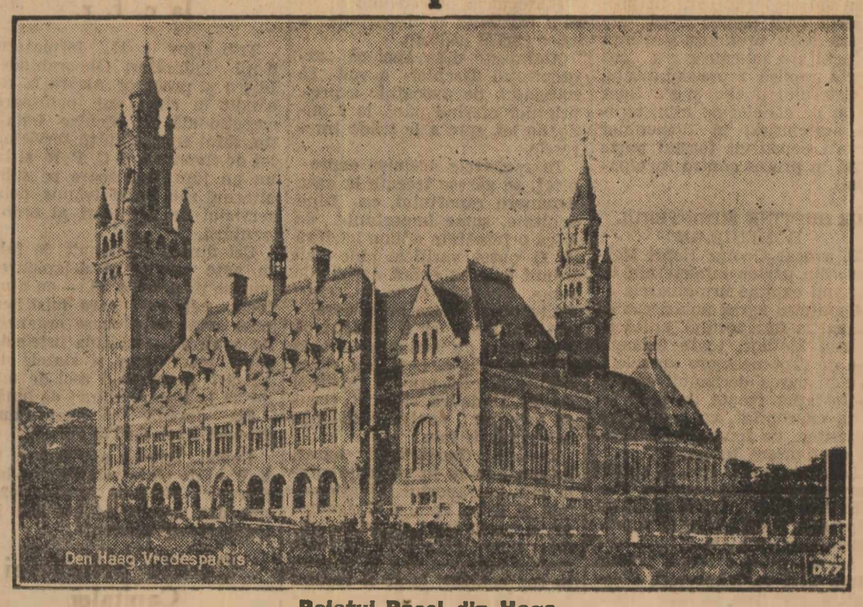

Palatul Păcei din Haga

Imi închipuesc că ideea ce domneşte, cum că o plimbare în Olanda necesitează insemnat sacrificiu de timp, din pricina depărtărei unde este situată ţara aceasta, impiedică pe mulţi din cei cari ar avea curiozitatea să cunoască micul regat de pe ţărmurile Mării Nordului, se aibă curajul de a se avânta spre el.

Şi totuşi, realitatea nu este astfel, căci dacă drumul prin Colonia nu este lung, apoi din Paris porneşc zilnic trenuri rapide care traversează numai în opt ore Franţa, Belgia şi Olanda, stopând direct în capitala Haga.

In schimb, impresiile ce culege călătorul din ţinuturile acestea ideale, unde munca neobosită se întâlneşte cu cea mai desăvârşită cinste, unde domneşte o civilizaţie de invidiat, unde pasiunile şi luptele interne dintre fiii aceleiaşi patrii sunt necunoscute, unde respectul pentru bunul public, pentru merit, pentru muncă, pentru adevăr, constituie o ideologie naţională, impresiile acestea sunt, de sigur, de neşters pentru oricine vine în atingere cu naţiunea olandeză şi are astfel putinţa să cunoască şi să pătrundă sufletul sublim al celei mai paşnice populaţiuni.

Primul lucru care atrage atenţia străinului, îndată ce a păşit frontiera Olandei, este stilul achitectonic şi modul de construcţie al caselor, cu totul specific ţării. Acoperişul lor este înalt, abrupt şi lucrat din ţiglă, mai puţin din ardezie; tablă de fier nu se vede. Construcţiile nu sunt înalte; de obicei numără trei etaje, insă în străzile centrale din Haga şi Rotterdam, precum şi în cartierele noui ale oraşului Amsterdam, construite în ultimii 15 ani, se înalţă imobile cu câte 5, 6 şi 7 etaje. Pereţii exteriori sunt peste tot din cărămidă netencuită şi aproape nu se observă altă culoare decât aceasta, ceea ce mă face să cred că pentru păstrarea tradiţiei, autorităţile impun obligaţiunea construirii din cărămidă şi a acoperirii cu ţiglă. Două recente palate ale popularului ziar „De Telegraphe", la Amsterdam şi „Haagscher Courant", la Haga, impresionează ochii cu roşul purpuriu al faţadelor ce se răsfaţă pe câte patru străzi.

Tot din spirit conservator, cred, imobilele, chiar şi cele mai noui, posedă intrări mici, iar scările ce conduc la etaje, sunt neînchipuit de înguste.

Din cauza aceasta, spre a face posibilă urcarea mobilelor mai voluminoase, fiecare casă este prevăzută pe frontispiciu, cu câte o macara de fier, astfel că mobilele pătrund înăuntru, prin balcoane şi ferestre.

Pe toate acoperişurile se văd antene de radio, căci, se spune, nu există în ţară casă fără radio, iar transmisiunile sunt ireproşabile.

Fiece imobil este înconjurat de grădină, fie ea cât de redusă, iar plantele şi florile sunt de o frumuseţe impresionantă. Acela care va cutreera Olanda, până în cele mai depărtate colţuri, de sigur că nu va putea aproba, în deajuns, pe un celebru ziarist francez, care denumea Olanda: Ţara grădină a Europei.

Dar modul de întreţinere a caselor?

Nu mă voi ocupa de interiorul lor, în care, par'că, nu trăesc oameni. Dar faţadele caselor sunt săptămânal spălate cu perie şi cu săpun, până la inălţimea etajului intâi. In acest scop, pereţii exteriori ai imobilelor sunt prevăzuţi cu robinete de nichel sau alamă, apa curge din abundenţă, fete blonde, îmbrăcate în lungi halate albe, cu clorapi de mătase băgaţi în grei saboţi de lemn, freacă dimineaţa cu nădejde zidurile, cu perii speciale, sfârşind prin a face aceeaş operaţie de sclipitoare curăţenie părţei aferente a trotuarului.

Aşa se explică frumuseţea aspectului caselor ce par veşnic noui, răsfăţate de grădiniţe cochete, din care se degajează numai veselie.

O particularitate pe care am întâlnit-o şi la Ostende: Multe imobile au aplicate în dreptul ferestrelor dela parter sau chiar dela etaj, oglinzi măricele, pătrate sau ovale, care îngăduesc celor dinăuntru, să vadă tot ceea ce se întâmplă dealungul străzii, denumite, din pricina rolului ce implinesc, oglinzi-spioane.

*

Mergând cu trenul, observi pe câmpii, din distanţă în distanţă, perfecţinate culturi de flori şi de arbuşti. Scoli de pueţi, întinse sere de sticlă, partere de flori, bazine de apă, îngrăşăminte, culturi de brazi, ce te fac să te crezi pe coastele Mediteranei, pe la San Remo, Santa Margherita, sau prin minunatele regiuni ale Franţei, ce incep la Menton, spre a se termina cu Cannes.

Iar pe străzile oraşelor, defilează, la tot pasul, căruciоare incărcate cu enorme cantităţi de cele mai sublime flori. Ţi se oferă, pe preţuri modeste, imense cornete cu roze (există aici o specialitate de boboci mărunţi, portocalii), buchete de gladiole, tulipe, dalii, ortensii, crisanteme colosale, iar dimineaţa, vei observa bătând la uşe, alături de lăptar şi brutar, pe negustorul de flori, venind să depuie zilnic mănunchiul cu florile agreabile fiecărui locatar.

Dar nu numai apartamentele particulare, hotelurile, prăvăliile, restaurantele, cafenelele sunt înflorite, ci şi şcolile, autorităţile. Am zărit glastre cu crisanteme pe biurourile ministerelor, ca şi la tribunale, dând o infăţişare de voioşie şi bunătate, chiar celor mai severe săli.

Inflorită astfel, curată ca un pahar, populată de oameni blajini, afabili şi extrem de indatoritori, de sigur că Olanda îşi merită faima că ea este surâsul Europei.

Virgil Mora

Invăţământul muncitoresc

In vederea conferinţei directorilor şcoalelor de ucenici, ce se va ţine Sâmbătă la Casa centrală de asigurări sociale, este necesar să amintim că toate şcoalele de ucenici şi căminele de ucenici din ţară, cari aparţin ministerului muncii, sunt indrumate de „Asezământul căminelor de ucenici" şi „Invăţământul muncitoresc".

Acest serviciu, care a funcţionat până acum câtva timp la ministerul muncii, a fost ataşat Casei centrale de asigurări sociale, incredinţându-se conducerea lui d-lui director D. Mihăilescu.

Până acum, cursurile din şcoalele de ucenici au fost predate de profesori cari erau în acelaş timp institutori la diferitele şcoli primare din ţară. Constatând numărul mare de licenţiaţi universitari fără intrebuinţare, d. ministru Ioaniţescu a hotărît ca toţi aceşti profesori cari funcţionează şi la şcolile primare, să fie inlocuiţi cu licenţiaţi. Prin această măsură, se vine în ajutorul atâtor elemente care şomează şi, datorită pregătirii lor universitare, se asigură invăţământului muncitoresc o desvoltare sigură, iar ucenicilor o pregătire care să-i indrituiască să fie de folos în meseriile ce vor imbrăţişa.

D. ministru al muncii prin decizie ministerială a hotărît ca în comitete să intre şi reprezentanţii meseriaşilor din Camerele de muncă; atribuţiile reprezentanţilor Camerelor sunt de a ajuta pe directorii şcoalelor la activitatea administrativă, având în acelaş timp grija de a face propagandă în rândurile meseriaşilor, de a-şi trimite ucenicii la cursuri, veghind şi la gospodăria şcoalelor.

In declaraţiile făcute eri presei, d. ministru Ioaniţescu a arătat că s'a ingrijit de problema invăţământului muncitoresc din momentul venirii d-sale la acest departament; în afară de reorganizarea tuturor şcoalelor de ucenici din ţară, ministerul muncii pune în funcţiune în această toamnă noui cămine şcoli, inzestrate cu tot utilajul trebuincios, la Bucureşti-Obor, Tg.-Jiu, P. Neamţ, Ploeşti, Braşov, Bacău, Târgovişte.

In ce priveşte ideea trecerii invăţământului muncitoresc la ministerul instrucţiunii, d. ministru Ioaniţescu a declarat următoarele:

Invăţământul muncitoresc constitue coloana vertebrală a intregii politici muncitoreşti. Ministerul muncii nu trebue să lase altora sarcina educaţiei muncitorilor, ci cu hotărîrea şi perseverenţa dovedită până în prezent, să continue dar să cheme la o colaborare asociaţiile patronale şi muncitoreşti, primind şi sugestiile instituţiilor de Stat.

Agitaţia studenţilor în drept

— Hotărîrea Senatului universitar —

Săptămâna aceasta, urmând să se facă inscrieri pentru sesiunea de examene de toamnă, la universitate, decanatul facultăţii de drept anunţase că studenţii trebue să plătească atât taxa de inscriere în Universitate pe anul viitor, care e de 500 lei, cât şi o rată de 1000 lei din taxa de institut şi 100 lei taxa de bibliotecă, în afară de taxele de examen.

Mulţi studenţi insă, nemulţumiţi de această dispoziţie, care nu ţinea seamă de nevoile lor, s'au adunat să ceară o ingăduire în această privinţă. Ei au adresat memorii atât d-lui rector prof. Gheorghiu, cât şi decanatului facultăţii, cerând să li se permită inscrierea la examene numai pe baza taxei de examen. S'a arătat că e nedrept ca studenţii să nu-şi poată da examenele anului trecut decât după plata taxei pe anul viitor, mai ales că unii dintre ei, sau termină facultatea în urma examenelor din sesiunea de toamnă, sau nu vor să mai urmeze anul viitor. De asemeni, e nedrept să fie obligaţi studenţii să găsească intr'un timp atât de scurt — o săptămână, — o sumă de 2000 lei pentru a fi admişi să depună examenul, care face parte din examenele anului precedent, pentru care au plătit taxele.

Pentru soluţionarea doleanţelor studenţilor, a fost convocat de urgenţă Senatul universitar.

Studenţii deciseseră ca în caz că doleanţele lor nu vor fi luate în seamă, să declare greva, incepând de astăzi.

*

Senatul universitar, intrunit Mercuri seară, luând în discuţie chestia aplicării şi modalitatea universitatea, — şi ca atare, să cuţiunilor avute, a hotărît în unanimitate următoarele:

1. *Taxa universitară intră în limita taxei maximale fixată de consiliul inter-universitar.*

2. *Studenţii cari se inscriu acum în universitate vor plăti taxa universitară la inscriere, şi inainte de aceea pentru inscrierea în facultate.*

3. *Studenţii din anii II, III şi următorii vor plăti taxa universitară după trecerea examenelor din sesiunea Octombrie şi anume la reinscrierea în facultate.*

4. *Studenţii cari au terminat de frecventat cursurile nu mai plătesc taxă.*

5. *Studenţii orfani de război sunt scutiţi de taxa universitară, potrivit legii lor speciale.*

Hotărîrea Senatului universitar, dacă lămureşte cu preciziune modalitatea incasării taxei universitare, nu reuşeşte totuşi să potolească agitaţia ce domneşte în rândurile studenţilor dela facultatea de drept, căci nu ia nici o dispoziţie în privinţa incasării taxelor de institut percepute de facultate şi fără plata cărora studenţii nu se pot inscrie la examene.

Rămâne ca şi decanatul facultăţii să soluţioneze favorabil aceste doleanţe, — cu atât mai mult cu cât Senatul universitar, în unanimitate, le-a găsit intemeiate şi le-a soluţionat favorabil în măsura în care priveau Universitatea, — şi ca atare, să permită inscrierea la examene, fără plata taxelor pe anul viitor, urmând ca acele taxe să fie percepute ulterior.

remorcher şi mai multe şlepuri suate în Dunăre, pe un banc de nisip

Brăila, 4 Octombrie

*ăpitănia portului a fost se-
tă telegrafic, despre un ac-
ent de navigaţie intâmplat
Dunăre, în apropiere de
ctul Topalu, între porturile
şova şi Cernavoda.*

*in susul Dunării venea re-
rcherul „Portolo 14", pro-
etatea d-lui Gheorghe Por-
o, armator din localitate,
orcând şlepurile „Musala"
„Vitocha", sub pavilion bul-
, ale societăţii bulgare de
nsport pe Dunăre, din Rus-
c. Şlepurile aveau o incăr-
ură de circa 1850 tone grâu,
tranzit din Bulgaria şi ur-
u să ancoreze în portul ros-
, ca marfa să fie transbor-
ă într'un vas de mare tonaj
ntru Occident.*

*eşi căpitanul remorcherului
ortolo" dirija atât vasul său
şi şlepurile, pe canalul na-
abil, totuşi, din cauza scăde-
prea mari a apelor fluviu-
şi a întunericului nopţii,
te trei bastimente au eşuat
un banc de nisip, format de
renţi.*

*In urma acestor vase venea
pul motor nr. 15, proprieta-
d-lui Portolo, care remor-
şlepul „Loulin" al agenţiei
lgare din Rusciuc încărcat şi
cu cereale, în tranzit din
lgaria. Distanţa fiind prea
că, comandantul şlepului
tor n'a putut ocoli vasele im-
molite, aşa că şi motorul
ortolo 15", împreună cu şle-
l „Loulin" au eşuat pe ban-
l de nisip.*

*La faţa locului au fost tri-
se să dea ajutoare, remor-
erele „Dobrogea" al serviciu-
hidraulic şi „Machis", pro-
ietatea d-lui Jean Maţuchis,
n Brăila. După o muncă ti-
nică, atât remorcherele cât
cele patru şlepuri eşuate au
t salvate şi dirijate spre
răila.*

Pagubele sunt importante, deoarece proprietarii celor două remorchere „Dobrogea" şi „Machis", cari au salvat vasele impotmolite, cer o importantă sumă de bani pentru munca efectuată de bastimentele salvatoare.

D. Al. Vasilescu, căpitanul portului, a dispus facerea unei anchete spre a stabili dacă aceste accidente de navigaţie se datoresc într'adevăr scăderii apelor cari au format un banc de nisip sau provin din neglijenţa comandantului remorcherului „Portolo 14".

— x o x —

Pentru a fi prompt serviţi, d-nii abonaţi sunt rugaţi, ca la orice reclamaţie sau schimbare de adresă, să binevoiască a ne trimete eticheta cu care primesc ziarul; şi la REINOIREA ABONAMENTULUI a lipi pe cuponul mandatului poştal eticheta abonamentului expirat.

Important pentru Doamnele Gospodine

La banchetele oficiale date la Stâna Regală, Castelul Peleş precum şi la cele servite de Casa Grigore Capşa la Restaurantul Hotelului Palace din Sinaia, în onoarea ilustrelor personalităţi venite cu ocazia serbărilor semicentenarului Castelului Peleş şi Micii Antante, maionezele, salatele şi celelalte mâncăruri au fost preparate cu deliciosul

OLIO SASSO

untdelemn adevărat curat de măsline şi superior, premiat de Societatea Regală de Igienă din Italia şi de curând cu Medalia de Aur la Expoziţia Internaţională de Artă Culinară din Viena

bidonul Sasso de culoarea verde cu liniile albe şi bleu cu care se vinde în toate ţările din lume.

Vă doare

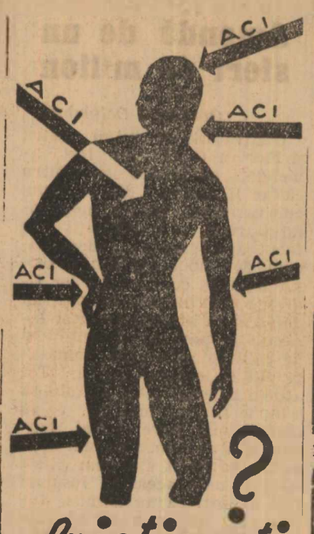

frictionaţi locul cu CARMOL

MAGAZINUL „COVORUL" BUCUREŞTI Str. BARATIEI 18
STOFE DE MOBILE · PLUŞURI · PERDELE
COVOARE · CUVERTURI · LINOLEUM

FABRICA de CLOPOTE „OITUZ"
GHEORGHE DUMITRESCU
Furnizor al Curţii Regale şi al Sf. Patriarhii
Bucureşti I splaiul Unirei No. 87. Telefon 370-79
Sucursale: Cluj, Rădăuţi, Chişinău, Craiova, Iaşi, Buzău
Execută, şi se găsesc în depozit clopote gata de orice mărime.

VIŢE ALTOITE
din cele mai bune soiuri, garantat autentice, precum şi Port altoi şi Butaşi cu rădăcini livrează Fr. Caspari-Mediaş
Catalog gratuit la cerere. Specialitate 1933 «NEUBURGER»

SAN REMO S. A.
fost Palermo
Piaţa Mihai-Viteazu (Palatul Generala)
AZI se redeschide Splendidul local familiar
SAN REMO Complect renovat
RESTAURANT — CAFE — BRASSERIE
Bucătărie aleasă – Grătar special – Serviciu ireproşabil.
Vinuri indigene şi străine din cele mai renumite podgorii
DANS
Dejun fix Lei 50 Preţuri moderate
Va cânta şi diza: tenorul spaniol Uribarri
Orchestra Maestrului Deocheteanu-Şef de Jazz Reiningher
In fiecare JOI şi Sărbători legale Ceaiuri dansante de la 5½ — 7½ p. m. Intrarea Liberă

A ARUNCAT CU PIETRE IN ACCELERAT

Băile Herculane, 30 Oct.

Mai mulţi lucrători au plecat din gara Băile Herculane, pe jos, pe lângă calea ferată spre Topliţ, prima staţie.

In drum spre Topliţ, a trecut acceleratul 16, care venea din direcţia Timişoara spre Orşova. Unul din grupul lucrătorilor a dat cu pietre în tren şi a spart două geamuri dela un vagon de clasa III-a.

Din fericire nu s'a inregistrat nici un accident. La prima staţie s'a semnalat faptul şi imediat gara din Băile Herculane.

Şeful de post din staţiune a plecat imediat pe linie şi a dat de grupul de muncitori.

Sub ameninţarea că vor fi arestaţi, muncitorii au denunţat pe Gheorghe Dulău, care a dat cu pietre în accelerat. El a fost arestat şi inaintat parchetului cu actele dresate.

Preţul abonamentului la ziarul UNIVERSUL este:
Lei 750 pe un an
„ 380 pe 6 luni
„ 200 pe 3 luni
„ 80 pe 1 lună
Abonamente se fac la 1 şi 16 ale fiecărei luni

BIBLIOTECA AGRICOLĂ A ZIARULUI UNIVERSUL

No. 1. Aratul de profesor GH. IONESCU ŞIŞEŞTI

„A purta plugul şi a întoarce brazda se pare că este lucrul cel mai uşor şi că-l poate face oricine.

„Dar nu este aşa. Arătura este o lucrare grea care cere multă chibzuială, multă băgare de seamă şi o cunoaştere perfectă a pământului şi a tainelor, ce se petrec în el".

Biblioteca apare sub ingrijirea d-lui Dr. E. Grinţescu, redactorul paginei agricole şi se găseşte la librării şi depozite de ziare. Depozit general la libraria ziarului „Universul". Preţul 10 lei.

Cereţi la toţi librarii şi depozitarii de ziare
Tablele de anuităţi şi Dobândă compusă de d. profesor G. Naneş

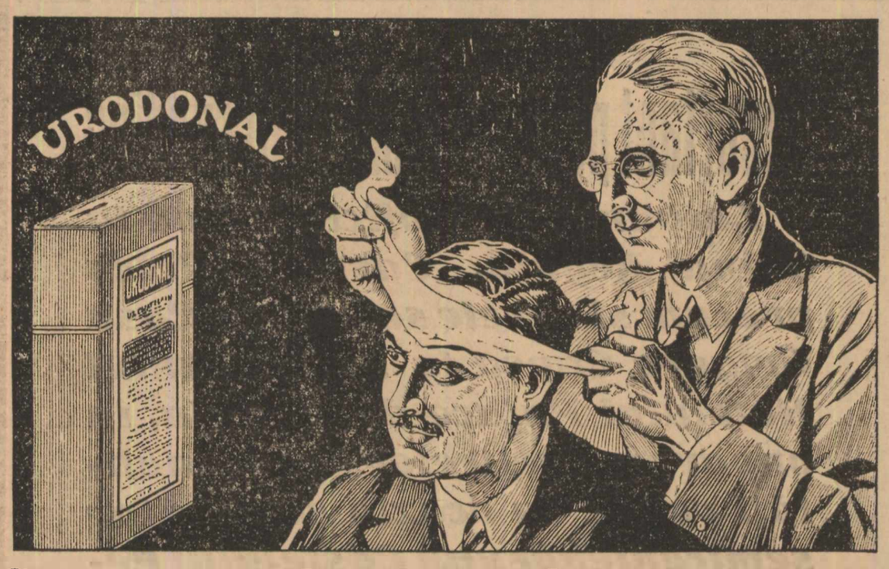

Ştiinţa medicală a descoperit antireumaticul.

EXTRAS DIN CARTEA DE AUR A URODONALULUI

Dr. Roberto Novoa Santos
Prof. la Facul. Medicină Madrid
Am întrebuinţat Urodonal şi sunt foarte satisfăcut de rezultatele obţinute.

Dr. A. Pi. Suner
Prof. la Facult. de Medicină Barcelona
Urodonalul este un preparat foarte bun de o acţiune eficace şi-l recomand călduros.

Dr. José Puente Castro
Prof. la Facult. de Medicină din Santiago
De câte ori am întrebuinţat Urodonal am rămas foarte satisfăcut de rezultatele obţinute.

Dr. Domiguez Rodino
Prof. la Facult. de Medicină din Sevilla.
In cele câteva zile în care am luat Urodonal am putut aprecia rezultatele lui foarte favorabile.

Reumatismul sub multipele lui forme: articular, muşcular, nervos, al viscernelor etc., *este cel mai cunoscut la artritici.*

In starea lui acută, reumatismul se înrădăcinează în articulaţiuni, datorit în general unui obstacol al bunei funcţionări pielei (răceală umezeală). Exces de oboseală aduce cu sine o supraproducţie acidă şi slăbeşte resistenţa anumitor

Se manifestă cu dureri acute în oase şi articulaţii cu umflături la partea dureroasă, greutate la mers şi mişcări. Muşchii sunt câteodată atacaţi de reumatism şi devin foarte dureroşi. *Lumbago, pleurodinia* (dureri la muşchii intercostali) şi *reumatism* la gât sunt formele cele mai comune ale reumatismului muscular.

Cu o cură din o doză mărită de Urodonal se asigură dispariţia umflăturilor şi se evită ca reumatismul să treacă dela o articulaţie la alta.

Cu un *drenaj al acizilor din sânge* şi cu restabilirea unei secreţiuni abundente de urină Urodonal procură o bună stare suferinzilor ajută puterilor curative ale naturei fără a le perturba, şi fără a se împotrivi lor.

Numeroase lucrări publicate în Spania, Franţa, şi în alte ţări străine de profesori eminenţi dovedesc că Urodonal este cheia sănătăţii pentru *martirii acidului uric.*

Urodonal este o combinaţie genială din cei mai buni dizolvanţi ai acidului uric, într'un cuvânt el dizolvă acidul uric astfel cum apa dizolvă zahărul, *realizează o adevărată limpezire a rinichilor* curăţându-i de cristalele urice şi de toate impurităţile şi toxinele cari distrug ţesutul renal.

Urodonal este cel mai puternic remediu contra reumatismului fiindcă dizolvă acidul uric, combate chiar sursa răului şi o distruge.

URODONAL
combate artritismul
guta obezitatea
fiindcă dizolvă acidul uric
La farmacii şi droguerii.

DIGERONAL
Se întrebuinţează cu mult succes la Dispepsii hyperacide, acreli la stomac şi balonări.

AL DOILEA CONGRES NAŢIONAL AL PRESEI DIN PROVINCIE

Federaţia generală a presei din provincie care cuprinde 12 sindicate, persoane morale şi juridice, din întreaga ţară organizează pentru zilele de 15 şi 16 Octombrie a. c. la Reşiţa (Banat) al doilea congres naţional al presei din provincie.

La acest congres, pus sub preşidenţia de onoare a d-lui V. V. Tilea, subsecretar de stat şi membru activ al Sindicatului presei din Ardeal şi Banat, vor asista şi d-nii D. R. Ioaniţescu, ministrul muncii, Eugen Filotti, directorul general al serviciului presei şi Ioan Dragu, director la acelaş serviciu. Asemenea vor participa delegaţii tuturor organizaţiunilor de presă din Capilă şi provincie, precum şi a asociaţiilor profesionale de presă din ţările vecine (Polonia, Iugoslavia, Cehoslovacia, Ungaria, Bulgaria Turcia şi Austria). Federaţia internaţională a presei din Paris a fost invitată în mod special să-şi trimită delegatul său. Federaţia şi-a asigurat concursul tuturor societăţilor culturale şi autorităţilor din cele trei judeţe bănăţene, a societăţii Reşiţa, precum şi a Comunităţii de avere. Festivităţile ce vor preceda congresul precum şi programul detaliat se vor anunţa la timp. După congres va urma o frumoasă excursiune la Reşiţa, Anina, Oraviţa. Direcţiunea generală a C. F. R. a aprobat o reducere de 50% pentru participanţi dela 12—20 Octombrie.

Intâmplări din Capitală

Sinuciderea din pădurea Băneasa

— Identitatea sinucigaşului incă nu s'a stabilit —

Un grup de persoane ce se plimba, eri dim., prin pădurea Băneasa, a găsit în apropiere de cavoul familiei Blank, cadavrul unui necunoscut.

Avizând postul de jandarmi Băneasa, la faţa locului a venit plutonierul major Niţu Ştefan, care a făcut ancheta.

S'a constatat că la mijloc e o sinucidere. Necunoscutul îşi trăsese un glonte de revolver în inimă.

Asupra lui s'au găsit un carnet de identitate c. f. r. cl. II. cu numărul 321.766, pe numele d-nei Blanche, soţia d-lui adm. locot. D. Ghimpeţeanu, din ministerul apărării naţionale, depozitul regional sanitar al corp. II armată; un carnet de croitor pe numele Victor Domniţiu, din şos. Bonaparte 26 şi o carte de vizită cu numele Moise Balint, croitor bărbătesc, b-dul Basarab 107.

Pe carnetul de croitor erau scrise următoarele:

„Ultima mea dorinţă este să mor şi să fiu dat drumul vântului la morgă".

In cursul nopţei cadavrul sinucigaşului a fost adus la morgă.

Semnalmentele lui sunt: 35—40 ani, îmbrăcat cu haine şi pălărie gri.

Se crede că sinucigaşul este un croitor din Capitală şi carnetul d-nei Ghimpeţeanu l-a găsit probabil într'o haină ce i-a fost dată spre reparare de soţul ei.

Accidente de automobil

Automobilul 996, condus de d. maior Pipaş, dela atelierul de confecţiuni al corp. II armată, mergând cu viteză pe şos. Kiselef, în dreptul hipodromului, a derapat şi s'a izbit de un camion încărcat cu mobilă.

D. căpitan Ştefan Boscu, care se afla în maşină, lângă conducător, s'a ales cu fractura braţului stâng.

Automobilul a suferit stricăciuni mari.

Rănitul a fost transportat la spitalul Filantropia.

— Femeia Ana Spieler, din şundătura Raion II, 5, voind să traverseze strada, a fost călcată şi grav rănită, de autobuzul 15210, linia 10.

Victima a fost internată la spitalul Brâncovenesc, iar şoferul conducător al maşinii, arestat.

— Băiatul Gheorghe Ionescu, elev clasa III-a, venit la institutul Dr. Babeş, când traversa şoseaua, a fost lovit de autobuzul nr. 15120, depe linia 3-a, care a dispărut.

Rănitul a fost pansat de Salvare.

O lovitură fatală

Eri s'a prezentat la poliţie femeia Ecaterina Angelescu, din str. Chiriţescu 35, şi a reclamat că soţul ei Petre, picolo la restaurantul Jean Ionescu, din str. Sturza 11, a fost acum două zile lovit cu pumnul în piept de tânărul Paul Dască, cu care se luase la harţă în curtea restaurantului.

Venind acasă soţul ei a avut o emoragie puternică, din care cauză l-a internat la spitalul Brâncovenesc, unde după scurt timp a sucombat.

In urma acestei reclamaţiuni Dască a fost arestat.

Furturi

Eri noapte un hoţ a furat o bicicletă din curtea imobilului d-lui Ilie Andreescu, din str. Ţepeş-Vodă 93.

— Deasemenea s'au furat din curtea caselor din calea Plevnei 38, toate rufele ce erau întinse pe o frânghie.

— Femeia Vilma Varga, din str. Artei 14, mergând spre casă cu o bancnotă de 500 lei în mână, un pungaş i-a smuls-o şi a fugit, reuşind să dispară.

Accident de navigaţie

Constanţa, 4 Oct.

Vaporul italian „Celena" care părăsise portul nostru în ziua de 2 Oct., încărcat cu produse petrolifere, s'a înapoiat din cursă în port, după câteva mile de navigaţie, deoarece i s'a rupt servo-motorul ce manevra cârma. După reparaţie vasul şi-a reluat cursa.

xxx

Amendă de un sfert de milion

Oradea, 3 Octombrie

Cultivatorii de tutun Petru şi Florian Ciuciu, au fost amendaţi cu 242.000 lei, pentru că ar fi ascuns din tutunul cultivat de ei pentru monopolul statului. Condamnaţii au făcut apel care s'a judecat acum de tribunalul Bihor, secţia III-a, în completul d-lor Udrescu şi Schmeltz. Acuzaţii au declarat că în anul anterior făcându-se prea mult tutun şi de calitate inferioară, jumătate din el le-a fost arsă. Tot atunci agenţii l-au sfătuit să semene tutunul mai rar, ca să crească mai mare şi mai frumos şi atunci nu i se mai arde atâta. Au făcut aşa, cum li s'a spus de data aceasta, însă au fost acuzaţi că au ascuns tutun, căci nu se poate să fie aşa de rar şi, pe simple bănuieli au fost amendaţi cu însemnata sumă de 242.000 lei. Avocatul amendaţilor cere întregirea dosarului cu alte acte, cari ar dovedi că procesele-verbale dresate de agenţii monopolului nu conţin date adevărate şi apoi se înscrie în fals, cerând să se probeze aceasta.

D. procuror cere respingerea completării dosarului, cerută de apărător, şi cere să se înscrie în fals dacă crede că datele din dosar nu corespund adevărului. La fel cere şi reprezentantul ministerului de finanţe, şi tribunalul aprobă. Declarându-se fals procesul-verbal de către acuzat şi apărător, tribunalul îl trimite parchetului spre a constata falsul şi amână judecarea procesului până când se va pronunţa parchetul.

CURIER JUDICIAR

Tribunalul a terminat eri desbaterea procesului Moţilor

Trib. Ilfov s. I — format cu d-nii judecători Udrea, Foişoreanu, Preuţescu şi procuror Şt. Stăncescu — a continuat şi terminat Mercuri desbaterile procesului de fals intelectual, săvârşit de fostul insp. general agronom I. Popescu Pera, în actul de expertiză ce a fost însărcinat să întocmească asupra nevoilor de glie de muncă ale Moţilor.

După ce s'au ascultat concluziile apărării — reprezentată de d-nii avocaţi Osvald Teodoreanu şi Vintilă Dongoroz — în cari s'a precizat că fapta inculpatului nu se încadrează în prevederile legii penale şi că urmează a se pronunţa sentinţa de achitare în cauză, s'a dat scurtă replică reprezentantului ministerului public, şi s'a luat act şi de concluziile ministerului agriculturii şi domeniilor (ce s'a constituit formal parte civilă în proces contra inculpatului).

CE SUSŢINE MINISTERUL DOMENIILOR

D. avocat George Henri Meitani, din partea ministerului de domenii expune următoarele:

Comitetul agrar hotărîse a se aduna, la faţa locului, adică în ţinutul Moţilor, toate elementele de fapt necesare aprecierii sale în darea deciziunii asupra contestaţiei făcute de proprietarul expropriat, contra căruia instanţele de fond pronunţaseră expropriere totală.

Legea agrară, spre a stabili nevoile de improprietărire, stabileşte un raport între numărul capetelor din familie şi suprafeţele expropriabile.

Asupra acestor două puncte urma deci ca inspectorii delegaţi să cerceteze la faţa locului şi să refere.

Aceştia însă, s'au mărginit să primească dela avocatul expropriatului o adresă conţinând o statistică regională, în care se arată numărul de case al fiecărei comune. Şi fără a se mai duce la faţa locului, adică în fiecare comună, ei au referit Comitetului că au găsit ca număr de capete de familie cel indicat drept număr de case, în statistica predată de avocatul expropriatei.

In realitate, după certificatele de naţionalitate din fiecare comună, numărul capetelor de familie depăşea numărul caselor cu peste 1200, care astfel au rămas fără pământ.

Bazat pe această relatare, Comitetul agrar a admis contestaţia expropriatului, scutind dela expropriere mai multe mii de hectare şi drept consecinţă micşorând cu o egală suprafaţă improprietărirea comunelor de moţi.

Fiind vorba de hotărire dată prin o „falsificare a bazei însăşi a probei administratoare de dovezi, prin documente viciate de fals"... (citat din tratatul de drept penal german al lui Liszt), evident— spune d-sa — că ea va trebui să fie revizuită ca prejudiciul suferit de Moţi să fie indreptat.

Relatarea falsă, neconformă cu realitatea, este prin urmare evidentă şi astfel primul element pentru existenţa inculpaţiunii de fals se dovedeşte cu prisosinţă.

In ce priveşte intentiunea delictuoasă, d-sa arată că din toate elementele adunate în dosar, din probele efectuate, ar reesi că relatarea eronată a inspectorilor Pera şi Golgoteanu nu este datorată unei inadvertenţe, ci voinţei de a favoriza pe expropriat.

Mai mult decât atât funcţionarii însărcinaţi cu cercetările la faţa locului au urmărit avantagii personale prin procedarea arătată.

Primul element constă în aceea că inspectorii au referit Comitetului că s'au adresat direcţiunii regionale Cluj a Statului spre a avea statistica oficială, ceeace nu este exact, fiindcă adresa în chestiune n'a fost cerută decât de avocatul expropriatului.

Inspectorii mai arată că acea statistică stabileste numărul capetelor de familie, în timp ce în realitate nu arată decât numărul caselor. Faptul e esenţial căci realitatea arată convieţuirea a mai multor capi de familie sub acelaş acoperământ.

Circumstanţa că inspectorii s'au mărginit să facă o plimbare prin munţi fără să cerceteze comunele, şi bine înţeles nici primăriile locale, unde puteau să cerceteze scriptele şi să le controleze cu realitatea, apasă de asemenea contra lor.

Precum îl acuză deopotrivă, apărarea sa, cu o carte de liceu, în care se arăta că Moţii n'au decât o singură încăpere şi că deci numărul de care ar corespunde cu acel al capetelor de familie.

In fine, îi mai acuză contradicţiile dintre ei când susţin odată că au redactat referatul la Cluj în faţa preşedintelu Pacuraru, şi apoi, după contestarea acestuia, la Bucureşti, după întoarcerea lor, ceeace ar e imposibil, căci îndată după sosire au depus raportul.

Pe lângă aceste elemente obiective, avocatul ministerului arată, că încă în două rânduri Pera a mai fost dat în judecată pentru alterări asemănătoare a realităţii în referate întocmite la cererea Comitetului Agrar, cu ocazia altor exproprieri

Statornicia procedeului ar arăta existenţa relei credinţe a celor cari îi utilizau.

Aminteste d-sa apoi că expropriatul Tischler a voit să mitulască pe avocatul expropriaţilor oferind până la 2 milioane lei, spre a le trăda interesele.

In registrele aceluiaş expropriat, se găsesc trecute la data depunerii raportului, ca fiind achitate, sume importante de circa o jumătate milion lei, fără să fi putut verifica, cine au primit la acea epocă astfel de sume. Dimpotrivă, unele chitanţe poartă date anterioare.

Astfel fiind, ar fi evident că inspectorii au lucrat aşa cum cere art. 124 c. pen. „cu viclenie" şi că prin urmare există şi cel de al doilea element cerut de legiuitor, pentru existenţa delictului de fals.

Decizia Comitetului Agrar, întemeindu-se în considerentele sale pe raportul intenţionat fals al d-lor Pera şi Golgoteanu, a prejudiciat de bună seamă comunele de Moţi cu toate marile întinderi scutite şi care, în caz contrar, le-ar fi revenit lor, prin efectul improprietăririi.

Ministerul, constituit parte civilă, solicită ca prin sentinţă să se recunoască vinovăţia lui Pera, singurul dintre inculpaţi care mai este în viaţă şi să se dea posibilitatea îndreptării prejudiciului suferit de Moţi prin înşelarea Comitetului Agrar de către funcţionari incorecţi şi interesaţi.

Interesul moral al ministerului este netăgăduit, căci pe de o parte, un ţinut întreg din munţii Ardealului trebue să ştie că nedreptatea n'a fost cauzată decât din frauda unor funcţionari, iar pe de altă parte, prestigiul autorităţii nu se poate menţine decât prin sancţionarea delicvenţilor.

Tribunalul a amânat pronunţarea pe Luni.

Cum se motivează apelurile

Inalta Curte de casaţie s. I, precizând o jurisprudenţă ce a cam şovăit în vremea din urmă, a statornicit jurisprudenţa că apelurile în civil (dela tribunal la curte) nu sunt valabil şi suficient motivate prin simpla trimitere la susţinerile din petiţia introductivă sau din hotărirea atacată. Ci cată a face obiectul unei motivări noui şi complete, speciale, în fapt şi în drept.

Criminala din str. Ioanei

D. jude instr. Stratulat a dat ordonanţă definitivă de trimitere în judecata Curţii cu juri corectional a femeei Paraschiva Grossu, din serviciul S. T. B.-ului, autoarea asasinatului oribil comis în ziua de 29 Aprilie a. c., asupra vecinei şi tovarăsei sale de muncă, Ioana Filip din str. Ioana 56.

Precum se ştie, numita, şi-a ucis vecina, strangulând-o şi zvârlind-o în canal, spre a o prăda.

Dosarul s'a trimis Camerei de punere sub acuzare a Curţii de apel spre cele legale.

Achitat

Am scris la timp că trib. Ilfov s. III, format cu d-nii judecători Boeru, Râmniceanu şi procuror Ben. Stoenescu, a osândit, în lipsă, la un an închisoare corecţională pe Alfred Militineanu, pentru abuz de incredere şi înşelăciune.

Inculpatul era invinuit anume, prin ordonanţă definitivă de urmărire dată de acord cu concluziunile parchetului, de abuz de incredere şi înşelăciune comise prin aceea că: 1. şi a insuşit o sumă însemnată încasată ca mandatar al unei societăţi forestiere, apărându-se apoi cu descărcarea primită ulterior dela unul dintre coasociaţi; 2 şi-a însuşit o colecţie de bijuterii primite dela altă reclamantă, d-na Irène Butculescu spre a le utiliza la facerea unui imprumut pe gaj; şi 3. a angajat colonizarea unor locuitori moţi, nedreptăţiţi la improprietărire, dar le-a oprit onorariile fără a li presa vreun serviciu.

Contra sentinţei de condamnare inculpatul a făcut opoziţie, ce s'a judecat deunăzi şi s'a rezolvat Mercuri.

Oponentul s'a apărat cu susţinerea că suma primită din executarea mandatului societăţii reclamante intră în operaţii de compensare admise de unul dintre proprietarii firmei; că afacerea „Butculescu" e pur civilă, că chipul în care a lucrat ca avocat cu clienţii săi, reclamanţii din Ţara Moţilor, nu imbracă aspectul unui delict pe acela al unui angajament profesional de resortul exclusiv, eventual, al organilero disciplinare ale baroului.

Tribunalul, format cu d-nii: judecători Duca, Pora şi procuror Ben Stoenescu, care a pus concluzii în sensul aplicării textelor din ordonanţă a admis Nercuri opoziţia şi a achitat pe oponent de orice penalitate.

Procesul Manoilescu

Curtea de apel s. III din Bucureşti admiţând acţiunea în contencios a d-lui M. Manoilescu a anulat ilegal inaltul decret de inlocuire a d-sale din funcţia de guvernator al Băncii Naţionale a României.

Contra acestei deciziuni s'au declarat două recursuri.

Recurenţii sunt: Banca Naţională a României şi ministerul finanţelor.

Intre alte motive, prima recurentă cere casarea hotăririi în ce priveşte dispoziţiunile prin cari se oferă d-lui Manoilescu baza unei eventuale acţiuni în dauna contra institutului nostru de emisiune.

Iar ministerul atacă hotărirea de front, pe temeiul obiecţiunii de drept — ce s'a pus şi cu prilejul acţiunei în contencios a d-lui D. Burileanu — după care guvernatorul Băncii Naţionale fiind un administrator de societate anonimă, în totul asimilabil mandatarilor prevăzuţi de art. 122 c. com., sunt revocabili ad nutum.

Ambele recursuri au fost inaintate Mercuri inaltei Curţi.

Incă un proces de fraude la c. f. r.

Trib Ilfov s. II., format cu d-nii judecători Gheorghiade, Idieru şi procuror Alevra, a osândit la cinci ani închisoare corecţională pe Niculae Ignatiu, seful contabilităţii serviciului de iluminat al C. F. R. şi la un an jum. închisoare pe subalternul său Radu Ivănuş, dela serviciul de verificări al ordonanţării.

Cel dintâi e invinuit de fals în acte publice şi delapidare, comise prin aceea că — cu ajutorul celuilalt care mistifica prin avize mincinoase organele de control — măsluia listele de plata lucrătorilor şi statele de vărsări, sustrăgând zeci de mii de lei la fiecare sfârşit de lună.

S'a dovedit că quantumul fraudei trece de 173 mii lei.

Osebit, Ignatiu a plăsmuit şi ordinul de plata salariului d-lui director Buisson scriind 426 mii dar decontând 461 mii şi insuşindu-şi diferenţa.

De-ale primăriei Capitalei

Curtea de apel s. III din Bucureşti, în complet de divergenţă, a judecat un proces de daune şi a sancţionat totodată un abuz ce iese din comun.

Reclamant apelant e d. Lazăr Motaş, fost cu domiciliul în str. Maria Rosetti 44, în calitate de chiriaş — din 1916 — al proprietarului imobilului, d. Ştefan Dinescu

D-sa se plânge că, în dispreţul contractului de inchiriere pe baza căruia locula de atâta amar de vreme şi asupra căruia a şi plătit câştiuri de chirie, a fost alungat din casă de primăria Sectorului de rezort sub ameninţarea tărnăcopului.

Verificând cauza amestecului insolit al autorităţii comunale — spune d-sa — a descoperit o conivenţă şi un procedeu nemaipomenit.

Proprietarul a oferit primăriei un petec din terenul ce poseda în preajma imobilului (destinat să fie „aliniat" într'un indepărtat viitor). In schimb a cerut insă primăriei — şi primăria acceptând târgul a făcut act formal autentic în acest sens — ca ea să dărâme clădirea şi să gonească pe chiriaşi, resolvând astfel pe căi de fapt şi ajutorul ştiuţilor agenţi municipali, diversele nemulţumiri ce le avea cu locatarii săi.

Reclamantul a considerat actul comunei şi al proprietarului — destul de ingenios de altfel — drept un patent abusiv şi a cerut condamnarea lor solidară.

Curtea a admis apelul — şi, în fond, acţiunea — şi a condamnat pe pârâţi, în mod solidar, la 10 mii lei daune.

Dela contenciosul administrativ

Inalta Curte de casaţie s. III a judecat Mercuri recursul făcut de d. Petre Hagiopol, consilier la casaţie, contra pensionării d-sale la vârsta de 68 ani în temeiul legii „Voicu Niţescu" ce a redus limita de vârstă a magistraţilor supremei instanţe dela 70 ani.

Recurentul a desvoltat motivele de fond ale recursului său semnalând că în cazul când ministerul se va bizui pe legea în chestiune, o declară neconstituţională (aşa cum au denumerosi alţi colegi ai d-sale, supuşi aceluiaş [illegible] au şi statornicit).

Inalta curte constatând că actul atacat se bazează pe texte de lege, a respins recursul. In ce priveşte insă sancţionarea neconstituţionalităţii acestor texte, a dispus inaintarea dosarului la suprema instanţă.

Cum se compromit interesele comunei

Primăria Capitalei a dăruit în anul 1912, Cercului comercial şi industrial din Bucureşti un vast teren în plin centrul oraşului, adică în piaţa Mihai Vodă şi i-a vândut, cu aceeaş ocazie, încă un teren similar şi vecin, prin bună invoială şi cu indatorirea de a face anumite construcţii.

Ilegalitatea gestului edililor de pe atunci a incurajat insă şi pe donatată, căci au pus stăpânire pe terenuri dar au refuzat să construiască.

In starea aceasta a stărut până acum.

Primăria municipiului sectorul III Albastru a încercat să anuleze ambele acte, adică şi donaţia şi vânzarea, ca fiind abusive şi ilegale, făcute împotriva tuturor regulilor ce ocrotesc şi păzesc patrimoniul public

A făcut deci acţiune în anulare, ce s'a rezolvat Mercuri la Curtea din Bucureşti s. I.

Curtea a respins, în apel, acţiunea, constatând că a operat în speţă prescripţia de zece ani!

Inadmisibil

Curtea de apel s. II s'a pronunţat eri asupra apelului făcut de dr. Frank A. ş. a. contra sentinţei tribunalului comercial local s. I prin care li s'a respins acţiunea de declarare în stare de faliment (cf. art. 697 c. com.) a d-lor Gh. şi Al. Mateescu din str. Popa Rusu 30.

Apelul a fost respins ca inadmisibil.

Curtea a considerat că procedura specială a denunţului prevăzută de art. 697 c. com. nu are deschisă calea apelului.

Trimis in judecată

D. procuror Vicol a dat rechizitor definitiv de trimitere în judecata tribunalului corecţional contra lui Mac Berman, fost funcţionar comercial, invinuit că a deturnat vre-o 280 mii lei în dauna diverşilor săi patroni.

De/asemenea a făcut, tot eri, apel contra jurnalului prin care s'a infirmat mandatul de arestarea culpabilului.

Dosarul s'a trimis cabinetului 7 instr. pentru ordonanţă.

Dela Comisia de co[illegible] a averilor

Comisiunea specială c[illegible] cf. legii pentru controlul [illegible] lor pe lângă Curtea de ap[illegible] Bucureşti, a lucrat eri în [illegible] siune rogatorie.

A satisfăcut adică cerer[illegible] misiunii de pe lângă Curt[illegible] apel din Chişinău de a as[illegible] ca martor, pe d. Virgil M[illegible] inspector general al mini[illegible] lui muncii, asupra unor [illegible] jurări de fapt în legătură c[illegible] cheta ce se face la Chişin[illegible] supra averii d-nei şi d-l[illegible] Coteanu din Orhei.

Comisiunea s'a efectuat.

*

Tot eri, ministerul fina[illegible] a declarat recurs contra [illegible] ziei comisiunii de control a[illegible] rilor prin care s'a apărat d[illegible] ce răspundere şi vină perc[illegible] rul Gh. Bidulescu din com[illegible] litari.

Comisarii guvern[illegible]

Curtea de apel s. III a [illegible] pins acţiunea în contencio[illegible] cută de d. Barbu Solacolu [illegible] tra deciziei ministerului i[illegible] triei prin care a fost in[illegible] din postul de comisar a[illegible] vernului pe lângă socie[illegible] naţională de credit indus[illegible]

Reclamantul recunoşte[illegible] acţiune că postul e revo[illegible] Susţinea insă că inlocuiri[illegible] s'ar putea face valabil [illegible] pe aceeaş cale şi cu aceeaş[illegible] mă în care se fac şi num[illegible] adică prin inalt decret reg[illegible] nu prin simplă decizie mi[illegible] rială.

Curtea n'a împărtăşit, [illegible] cum se vede, acest mod [illegible] vedea.

Diverse

Curtea de apel s. III a [illegible] schimbat eri, la cererea re[illegible] mantului, termenul de juc[illegible] re a acţiunei în contencios[illegible] treprinsă de d. N. Radc[illegible] preşedintele Curţii de ap[illegible] IV din Bucureşti, din ziua [illegible] 21 Noembrie — pentru cân[illegible] sorocise iniţial — în ziua d[illegible] crt.

Curierul Curţii de conturi

CALCULAREA TIMPULUI DE MOBILIZARE SERVIT IN ARMATELE STRAINE

D. Ştefan Heimik cerând inscrierea la pensie, comisiunea i-a recunoscut un quantum de lei 260 lunar, reprezentând 60% din ultimul salariu primit, conform legii ungare din 1912. Nemulţumit a declarat apel contra acestei decizii, cerând să i se adauge la timpul util la pensie, anii serviţi ca scriitor şi sub-notar, precum şi timpul dublu de mobilizare.

Curtea, secţia I-a, judecând eri apelul, l-a respins pe consideraţiunea că pentru anii serviţi în calitate de scriitor şi sub-notar nu face dovada cu acte legale a salariilor primite şi dacă i s'au făcut sau nu reţineri pentru pensie, iar timpul dublu de mobilizare se calculează numai funcţionarilor din teritoriile alipite cari au fost insumaţi în cadrele active ale armatei române, potrivit prevederilor art. 42 din legea dela 1920 şi art. 4 din legea dela 1925.

DREPTURILE VADUVEI ŞI MINORILOR

D-na Constanţa Nevrinceanu, cerând inscrierea la pensie d[illegible] urma decedatului său soţ, com[illegible] nea de pensii, în baza art. 18 [illegible] şi 20 din legea generală de pe[illegible] i-a recunoscut o cotă de 50% [illegible] pensia ce s'ar fi cuvenit soţ[illegible] din care 30% pentru văduvă şi [illegible] pentru un minor, rezervând [illegible] restul de 50% din pensia aut[illegible] lui, pentru un minor orfan, [illegible] sub tutelă deosebită, şi rez[illegible] dintr'o căsătore anterioară a [illegible] ţului. Contra acestei decizii nu[illegible] a declarat apel, susţinând că [illegible] şit i s'a recunoscut numai 30% [illegible] pensia soţului, întrucât, pot[illegible] art. 18 din legea generală de [illegible] şii, are dreptul la 50%, restul [illegible] mând a fi repartizat între mi[illegible] rămaşi.

Curtea, secţia 4-a, judecând [illegible] apelul, l-a respins, considerând [illegible] deoarece mama minorului din [illegible] ma căsătorie s'a remăritat, ac[illegible] urmează a fi privit ca orfan, [illegible] trucât este pus sub tutelă da[illegible] şi în conformitate cu art. 20 [illegible] legea generală de pensii, dre[illegible] său fiind egal cu 50% din dre[illegible] autorului, dreptul văduvei [illegible] scad cu cota care depăşeşte pe[illegible] ce s'ar fi cuvenit soţului, pot[illegible] art. 18 al. ultim, din aceeaşi [illegible]

Centenarul primei instituţii cultural[illegible] din intreaga Basarabie

Hotin, 3 Octombrie

Cititorii ziarului nostru ştiu că'n localitate sunt 8 şcoli primare; puţini insă cunosc cum a fost desfăşurată munca pentru infiinţarea primei instituţii culturale din jud. nostru şi'n acelaş timp prima instituţie culturală din intreaga Basarabie. Ne referim la şcoala primară nr. 1, sub conducerea d-lui Maxim Bogacic. Această şcoală implineşte 105 ani dela infiinţarea ei, în această lună. Socotim ca o datorie sfântă să facem un mic istoric asupra acestei şcoli, recapitulând succint fazele care-au inscris cu litere mari de aur infiinţarea primului edificiu cultural-naţional în acest ţinut.

Prima perioadă a existenţei şcolaiei, adică dela 1828—1835, nu este bine cunoscută nerămânând acte depe acele timpuri. Despre perioada următoare 1835—1847 se ştie, că, în fiecare an, din această şcoală, ieşea un număr de 11—18 absolvenţi, ceeace denotă că şcoala era bine frequentată şi a funcţionat în bune condiţiuni.

In anul 1847, şcoala fiind transformată în şcoală pr mară, i se dă o nouă organizare, mai desăvârşită, astfel că absolvenţii ei trec fără nici un examen ca elevi la şcoala medie-gimnaziu.

In 1866, dela această şcoală se separă un post, care devine la rândul său ulterior, şcoala primară nr. 2. Intemeierea acestei şcoale s'a făcut la 1871 Dela 1869, când se introduce organizarea consiliilor şcolare, absolvenţii trec la şcoala med e pe baza de examen şi se bucură de inlesniri la efectuarea serviciului militar. Până la 1905 şcoala era lipsită de local propriu, din care cauză, fiind situată la periferie într'un local închiriat, copiii din cauza distanţei prea mari nu aveau posibilitatea să se bucure de ea, deşi organizarea era ireproşabilă. Ambele şcoli, totuşi, puteau primi anual câte 15—20 elevi; mulţi nu puteau intra din lipsă de locuri. Din această cauză, mulţi creştini şi mai ales evrei, erau nevoiţi să solicite locuri cu 2—3 luni inainte de inceperea şcolii. Aceasta dovedeşte cât de mare era nevoia de învăţământul primar.

In anul 1914 şcoala este transformată în şcoală primară cu 2 posturi, iar în 1918, introducându-se organizarea românească a învăţământului, şcoala este dotată cu 4 posturi şi devine bine organizată după sistemul şcoalelor primare moderne. După datele pe care posedă şcoala, numărul absolvenţilor până la anul 1880 e de 746, dela 1880—1920 num rul este de 220, iar dela 19[illegible] până'n prezent numărul abs[illegible] venţilor este de 124. Printre a[illegible] solvenţii şcolaei se numără p[illegible] soane, ajunse la înalte trep[illegible] sociale şi inalţi demnitari, cu[illegible] şi mulţi funcţionari, come[illegible] cianţi, industriaşi etc.

Primul director al şcoalei [illegible] fost d. Vasile Fromunda [illegible] 1872—1877. Au urmat d-ni [illegible] Alexandru Cot[illegible]v, 1878—19[illegible] Vasile Perepliuc 1900—1908, N[illegible] colai Eg. Munteanu, 1908—19[illegible] Maria Levcenco, 1918—1924 şi [illegible] Maxim Bogacic dela 1924 pâ[illegible] în prezent.

Toate aceste persoane, du[illegible] cum rezultă din datele dela a[illegible] hiva şcoalei, au contribuit [illegible] toată silinţa şi cunoştinţele l[illegible] pentru ca şcoala să devină t[illegible] focar de cultură, lucru care [illegible] constată din procese-verbale [illegible] inspecţie şi distincţiile primit[illegible] Actualul director M. Bogac[illegible] este decorat cu „Coroana R[illegible] mâniei în gradul de cavaler".

Pe lângă această şcoală [illegible] xistă „Centrul cultural nr. -0[illegible] infiinţat în 1926, sediul bibli[illegible] teci centrale pentru copii.

D. Maxim Bogagic în frunte[illegible] centrului cultural nr. 10 a t[illegible] nut circa 50 conferinţe la ca[illegible] au participat mii de auditori.

Actualmente, şcoala situat[illegible] în apropierea şcoalei de mes[illegible] rii are 5 clase primare şi o grădină de copii. Numărul copiilo[illegible] e de 212.

Corpul didactic este astfel a[illegible] cătuit: director M. Bogaci In[illegible] stitutori: Andrei Corbonco An[illegible] Brişnevschi şi Liudmila Pe[illegible] teacov. Conducătoarea grădi[illegible] nii de copii: d-ra E. Leonescu

xox

CE AM VĂZUT LA MOSCOVA

de HENRY BERAUD

Marele ziarist şi romancier francez, d. Henry Beraud, cu recunoscuta-i măestrie de sti[illegible] şi dar de observaţie, a ştiut să aducă menirii realul folos a[illegible] desvăluirii vieţii de infern din [illegible] „Paradisul Roşu"

Această sugestivă lucrare a avut efectul salutar de a deschide ochii ultimilor vizionari cari încă mai credeau că iadul Rusiei sovietice poate avea — măcar în parte — aspecte de rai pământesc...

De vânzare la librării şi la librăria ziarului „Universul" cu preţul de lei 30.

In „VESELIA"

de Joi 5 Octombrie:

D. Mihai Popovici dregă punţile.—Sfântul dela Badacin.— Focuri de artificii pe ambele fronturi.— Teatrul municipal: Demidobrescu, monoloage comice; Garabet-Serdaru, cuplete ca la uşa cortului; Bolintineanu, incercarea puterii. — Optimismul d-lui Vaida. — Cufărul de acaju de *Christian Brulls.*— Reţete culinare pentru diabetici. — Elixirul dragostei. — Versuri de Virgil Slăvescu, Bratoloveanu. — Cronica modei: umbreluţa de ploaie, mănuşile. — Maniu-festul lui Boilă.

„AL PAISPREZECELEA"
comedie într'un act (localizare)

Glume, hazuri, numeroase desen în culoare.

Citiţi cartea veselă:
DOAMNA E GELOASA de C. COSCO

Telegrame din străinătate

Chestiunea minorităţilor în discuţia Societaţii Naţiunilor

— Un mare discurs al d-lui Beneş —

Geneva, 4 (Rador). — *In comisiunea şeasea a continuat discuţia în jurul propunerei d-lui Frangulis (Haiti) cu privire la protecţia drepturilor minorităţilor. Intr'un mare discurs, autorul propunerei şi-a susţinut rezoluţia timând la generalizarea acestei protecţiuni.*

D. Ormsby-Gore delegatul Angliei s'a opus acestei propuneri şi a cerut reafirmarea solemnă a rezoluţiei Adunării din 1922, în care toate statele şi-au luat angajamentul să garanteze minorităţilor lor un tratament echitabil.

Discursul d-lui Beneş

A luat apoi cuvântul d. Beneş, delegatul Cehoslovaciei, care într'un mare discurs a arătat mai întâiu cât este de nedrept şi neconform cu spiritul de echitate şi cu principiile Societăţii Naţiunilor, când se continuă a se discuta tot felul de detalii ale tratatelor relative la minorităţi, când este vorba de ţările zise minoritare, în cari drepturile fundamentale ale minorităţilor sunt totuşi protejate, pe câtă vreme Societatea Naţiunilor nu vrea şi nu poate să se ocupe de situaţia minorităţilor din anumite state în care, cum toată lumea ştie, aceste drepturi nu sunt respectate absolut de loc.

D. Beneş a făcut apoi unele observaţiuni asupra problemei, relevând unele aspecte particulare ale ei. Evenimentele sociale pe care toată lumea le cunoaşte, spune d. Beneş, au agravat atât de mult această problemă încât opinia publică universală s'a emoţionat şi ne sileşte să nu trecem sub tăcere cele douătrei puncte esenţiale ale problemei.

In primul rând, continuă d. Beneş, problema minorităţilor este una din acele mari probleme politce europene de care depinde buna înţelegere între naţiuni. Este o problemă delicată, care se pretează mai ales la multe exagerări sau la demagogie uşoară; o problemă care conţine un factor emotiv şi un factor de pasiune; al cărei caracter special este acela de a generaliza imediat fiecare caz individual; o problemă de care te servesti în viaţa internaţională mai puţin pentru a asigura dreptatea celor asupriţi decât pentru a ajunge la anumite rezultate de politică generală. Dacă vrei să fii just în aprecieri sau în critica pe care o faci funcţionării tratatelor privitoare la minorităţi, nu trebuie să uiţi niciodată aceste caractere ale problemei şi trebuie să procedezi cu prudenţă şi cu o delicateţă deosebită, pentru că mai este o problemă foarte complicată ca fenomen social şi politic, a cărei natură diferă de la ţară la ţară deoarece depinde de evoluţia istorică a popoarelor, de cultura lor generală şi de condiţiunile lor politice, sociale şi economice.

D. von Keller, — continuă d. Beneş, — a subliniat teoria naţionalităţii etnice, fără a preciza care vor fi în practică consecinţele politice şi juridice ale unei astfel de doctrine dacă ea ar fi adoptată de Societatea Naţiunilor.

D. Beneş găseşte că expunerea d-lui von Keller este în contradicţie cu tot ce a fost până acum doctrina oficială a Genevei în sânul Societăţii Naţiunilor. După d. Beneş, consecinţa teoriilor d-lui von Keller ar fi o totală răsturnare a concepţiilor juridice, pe care sunt bazate nu numai tratatele pentru minorităţi, dar şi raporturile internaţionale între statele compuse din două sau mai multe naţionalităţi. Dacă Societatea Naţiunilor ar începe să accepte şi să propage astfel de teorii, munca sa în vederea păcii ar fi complicată şi compromisă.

Trebuie să rămânem la bunele noastre doctrine, a continuat d. Beneş, şi deci eu nu îl voiu urma pe d. von Keller. Nu-l pot urma nici în ceiace priveşte problema evreiască, de oarece evreii sunt o minoritate de rasă recunoscută de toate tratatele, a căror garantă este Societatea Naţiunilor.

D. Beneş a arătat apoi că trebuie ameliorată procedura în materia tratatelor pentru minorităţi. In ceiace priveşte chestiunea protecţiei minorităţilor d. Beneş se raliază la declaraţia delegaţiilor poloană şi suedeză.

Oratorul se ridică apoi împotriva propagandei tendenţioase şi nedrepte deslănţuită pe terenul internaţional în materie de minorităţi. Ceia ce este fundamental pentru problema minorităţilor, este chestiunea regimului politic intern al ţării respective. In această privinţă, regimul democratic prezintă garanţii, pe care nici un alt fel de regim nu le poate oferi.

D. Beneş a terminat subliniind care sunt drepturile şi datoriile minorităţilor faţă de statele în care trăiesc. Prima condiţiune pentru a putea aplica protecţia minorităţilor este absoluta lor lealitate faţă de statul respectiv, a încheiat d. Beneş.

RASPUNSUL DELEGATULUI GERMAN

D. von Keller a răspuns la criticile ce s'au adus expunerii sale şi a declarat că comisiunea a şeasea nu este competentă să se pronunţe asupra legilor din interiorul Germaniei.

In ce priveşte situaţia evreilor, d. von Keller continuă a tăgădui caracterul de minoritate etnică al acestora şi protestează contra faptului că s'a ridicat în comisiune această chestiune.

NOUII MEMBRI ALEŞI

Geneva, 4 (Rador). — *Consiliul Societăţii Naţiunilor a ţinut astăzi o scurtă şedinţă, în cursul căreia membrii consiliului au salutat pe membrii noui aleşi.*

Consiliul a luat apoi act de deciziunea comitetului consiliului de a ridica dela 9 la 10 numărul membrilor nepermanenţi.

D. Titulescu şi memorandul italian

Geneva, 4 (Rador). — D. ministru Titulescu a avut astăzi întrevederi cu d-nii Armantero, preşedintele delegaţiei cubane, Tsaldaris, preşedintele consiliului de miniştri elen, ministrul Pusta, delegatul Estoniei, ministrul Ossusky, ministrul Fotici, apoi cu fostul ministru de finanţe al Franţei d. Germain Martin, şi cu d. Maxime Robert de la trezoreria franceză.

Cu acesti doi din urmă, d. ministru Titulescu a avut un schimb de vederi asupra memorandului italian privitor la Europa centrală.

PROCESUL INCENDIERII REICHSTAGULUI

Lipsca, 4 (Rador). — Astăzi au fost reluate desbaterile procesului incendierii Reichstagului.

Van der Lubbe a tăgăduit că ar fi cunoscut pe acuzaţii bulgari Dimitroff, Taneff şi Popoff înainte de deschiderea instrucţiei. Deasemenea, el a refuzat să admită că ar fi avut complici sau că ar fi văzut vreodată pe Torgler înainte de arestarea sa.

Acuzaţii Taneff şi Popoff au declarat deasemenea că nu au cunoscut pe van der Lubbe.

Fiind întrebat de preşedinte, Torgler a declarat că în ziua incendierii Reichstagului a intrat de dimineaţă în clădirea parlamentului cu două ghiozdane în cari se aflau numai ziare vechi şi că şi-a petrecut toată ziua în Reichstag.

Preşedintele observând lui Torgler că două persoane, cari îl însoţeau au fost cele din urmă, cari au părăsit Reichstagul în seara incendiului, Torgler protestează împotriva afirmaţiei ziarelor că ar fi părăsit Reichstagul impreună cu aceste persoane fugind.

Dimpotrivă, Torgler declară că ei au eşit mai încet decât de obiceiu, deoarece erau însoţiţi de o doamnă, care suferea de picioare.

Preşedintele face apoi observaţia că în mai multe rânduri în cursul zilei incendiului, un martor a încercat zadarnic să aibă o convorbire telefonică cu Torgler şi n'a putut-o obţine, deşi acuzatul afirmă a nu fi părăsit parlamentul un singur moment. Torgler răspunde că trebue să fie o eroare.

Preşedintele atrage apoi atenţia lui Torgler asupra dispoziţiilor a trei martori, cari afirmă că au întâlnit în după amiaza zilei de 27 Februarie în Reichstag pe Torgler însoţit de van der Lubbe.

Acuzatul declară că a văzut pe van der Lubbe prima dată în dimineaţa zilei de 28 Februarie, când comisarul Heisig l-a confruntat cu van der Lubbe.

Torgler neagă deasemenea că ar fi cunoscut pe acuzatul Popoff înainte de arestare şi adaugă că a auzit prima dată vorbindu-se de cei trei acuzaţi bulgari cam pe 1 12 Mrtie, când se afla arestat de mai mult timp.

—xox—

Raiduri aviatice

Paris, 4 (Rador). — *Două ore după decolarea lor din Oran aviatorii Lefevre şi Assolant au fost semnalaţi la cinci mile în largul capului Matifu (Algeria).*

Congresul lânei

Budapesta, 4 (Rador).— Astăzi de dimineaţă a fost deschis de ministrul ungar al agriculturii al 9-lea congres internaţional al lânei la care participă delegaţi a nouă state europene.

Punctul cel mai interesant al ordinei de zi este cel privitor la efectele concurenţei japoneze şi a deprecierii dolarului şi a lirei sterline

După atentatul împotriva d-lui Dollfuss

STAREA CANCELARULUI

Viena, 4 (Rador). — „Amtliche Nachrichtenstelle" anunţă:

Cancelarul Dollfuss a petrecut o noapte liniştită. Starea sa generală este foarte bună, rănitul neavând febră.

MANIFESTAŢII DE SIMPATIE PENTRU DOLLFUSS

Viena, 4 (Rador). — Cancelarul Austriei a primit numeroase mesagii de simpatie din partea tuturor guvernelor. D. Hull, secretarul departamentului de stat american, a trimis o telegramă de felicitare special de cordială. In cercurile de aci se aşteaptă cu interes dacă d. Dollfuss va primi urări şi din partea cancelarului Hitler.

O delegaţie, reprezentând municipalitatea socialistă din Viena, a fost primită de d-na Dollfuss, de oarece cancelarul dormea în acel moment.

Intreaga presă austriacă insistă asupra faptului că atentatorul trebue considerat ca naţional-socialist. Staţiunile de radio din Germania au răspândit în cursul serii de eri versiunea că atentatorul ar fi social-democrat, dar nimeni nu acordă crezare acestei afirmaţii.

VOR FI ŞI ALTE ATENTATE

Ziarul „Reichspost" atrage atenţia asupra unei depeşe din Amsterdam, trimisă de agenţia Wolff, prin care se anunţă că numeroase atentate vor fi săvârşite în Austria, declarând dinainte că Germania va fi străină de ele.

NOUI DECLARAŢII ALE ATENTATORULUI

Viena, 4 (Radio-Central). — Chestia dacă Dertil mai are complici, n'a fost încă lămurită.

Au fost arestate 5 persoane, care sunt bănuite că au participat la atentat.

Ziarul „Tiroler Anzeiger" anunţă că atentatul contra lui Dollfuss a fost pus la cale într'o întrunire secretă naţional-socialistă la Innsbruch.

Oficial nu se comunică încă nimic concret asupra rezultatelor anchetei.

Se ştie numai că la locuinţa lui Dertil s'a găsit şi confiscat o mare cantitate de material politic scris.

Dertil a arătat la interogatoriu foarte mult sânge rece şi a declarat în repetate rânduri, că a comis atentatul, spre a atrage atenţia poporului asupra tatălui său vitreg, dr. Günther.

Acesta l-a convins prin cărţile şi părerile sale într'atât, încât a văzut în el salvatorul Austriei.

Dertil continuă să nege că ar fi naţional-socialist sau că ar fi lucrat din ordinul partidului naţional-socialist.

La Viena domneşte părerea că Dertil este un tânăr, influenţat complet de ideile naţional-socialiste şi care a comis atentatul din motive, pe care nu le ştie nici el precis.

Cancelarul Dollfuss a primit azi şi o telegramă de felicitare din partea d-lui Mussolini, precum şi binecuvântarea papei, transmisă prin cardinalul Pacelli.

REVOLTA PRESEI AUSTRIACE

Viena, 4 (Rador). — Intreaga presă austriacă îşi exprimă revolta împotriva atentatului încercat asupra cancelarului şi mulţumirea că atentatul nu a reuşit.

Ziarul „Reichpost" ca şi celelalte ziare vieneze subliniază legăturile spirituale între atentat şi ajitaţia germană prin radio şi presă. Ele îşi exprimă speranţa că politica germană nu va mai permite să se toarne gloanţe ucigătoare împotriva oamenilor de stat austriaci şi că se va înceta cu propaganda împotriva Austriei.

Celelalte ziare relevă deasemenea motivele politice ale atentatului şi speră că actuala politică va fi continuată deoarece Austria nu se va lăsa abătută din calea refacerii ei, prin mijloace teroriste.

DEMONSTRAŢIE HITLERISTA LA VIENA

Viena, 4 (Rador). — *Astăzi la amiază un necunoscut a ridicat în faţa Operei, în plin centru, un imens drapel cu svastica pe vârful unui stâlp de telegraf. Steagul a fost dat jos de poliţie.*

ARESTARI

Viena, 4 (Rador). — *Poliţia din Innsbruck a arestat 10 naţional-socialişti.*

Printre cei arestaţi sunt: avocatul Denz, fostul aghiotant al şefului naţional-socialist Franz Hofer, care a evadat din închisoare în împrejurările cunoscute; d-rul Pesendorfer, fostul aghiotant al d-rului Steidle, şeful organizaţiei Heimwehr din Tirol, trecut la hitlerişti; d-rul Helbock, profesor la Universitatea din Innsbruck, etc.

Ziarele „Telegraf" şi „Extrablatt" se întreabă dacă recenta descoperire a complotului naţional-socialist de la Muchlau (Tirol) şi arestările operate astăzi la Innsbruck nu sunt în legătură cu atentatul săvârşit împotriva cancelarului Dollfuss.

Arestarea părinţil or atentatorului

Viena, 4 (Radio-Central). — Mama asasinului, d-na Dertil, impreună cu tatăl vitreg, anume Günther, au fost arestaţi în localitatea Schladming.

Deasemenea a fost arestat un prieten al său, la care s'a constatat că asasinul a fost cu două zile inainte de atentat, spre a-şi procura un revolver.

Se presupune că acest prieten cunoştea intenţiile lui Dertil.

Poliţia a stabilit definitiv că Dertil venea în contact numai cu cercuri naţional-socialiste.

Deaceea se dă acestui atentat un caracter politic.

O dovadă că Dertil a premeditat bine atentatul şi ştia ce urmări o să aibă, este că inainte de a-l comite a ars documentele compromiţătoare.

Suveranii iugo slavi la Istambul

— Întrevederea cu gaziul —

Istambul, 4 (Rador). — *Suveranii iugoslavi au sosit pe bordul vaporului „Dubrovnik" la ora 9, la intrarea Bosforului, unde au fost primiţi în numele Gaziului de secretarul general al cabinetului preşedinţial, d. Hikmet şi de ministrul Iugoslaviei la Ankara, d. Iankevici. La ora 10 vaporul „Dubrovnik" a ancorat la Dolmabagce, salutând printr'o serie de salve, la care a răspuns crucişătorul turc „Yavuz".*

Tevfick Ruschdy Bey, guvernatorul Istanbulului, şi şefii de protocol au plecat pe bordul crucişătorului iugoslav spre a primi pe suverani, cărora le-au remis flori în numele Gaziului, al ministerului de externe şi al oraşului.

Regele Alexandru şi suita sa au părăsit crucişătorul şi au debarcat la ora 10,5 la Dolmabagce, unde au fost primiţi de Gaziu şi de personalităţi oficiale turceşti şi iugosave. Regina Iugoslaviei a rămas pe bord.

Suveranul iugoslav a avut apoi o conversaţie privată cu Gaziul, care a durat 25 de minute.

Gaziul şi Tevfick Ruschdy Bey s'au dus apoi pe bordul crucişătorului „Dubrovnik" spre a înapoia vizita suveranilor.

Regele şi regina Iugoslaviei vor vizita muzeele în cursul după amiezei.

VIZITELE IN ORAŞ

Istambul, 4 (Radio-Central). — *După vizitarea oraşului, perechea regală iugoslavă s'a înapoiat pe bordul distrugătorului „Dubrovnik", unde au luat masa.*

După masă, regele Alexandru şi regina Marioara au vizitat din nou oraşul.

Kemal Paşa a oferit seara un banchet în onoarea augustilor oaspeţi.

La banchet au mai luat parte ministrul de externe turc cu soţia şi alte personalităţi marcante.

Imediat după banchet, pe la ora 9 seara, perechea regală iugoslavă a părăsit Istambul, pe bordul distrugătorului „Dubrovnik".

INTREVEDEREA CU PREŞEDINTELE REPUBLICII

Istambul, 5 (Rador). — *Intrevederea regelui Iugoslaviei cu preşedintele republicii turce a fost de o perfectă cordialitate.*

Cei doi şefi de stat au fost fericiţi de a fi avut ocazia să se cunoască şi să aibă un schimb de vederi asupra consolidării păcii. Ei au fost de acord că politica pacifică a celor două state corespunde în totul intereselor naţiunilor lor, intereselor tuturor popoarelor vecine şi cauzei păcii prin concordia generală.

Cu această ocazie, s'a stabilit totodată că ei sunt însufleţiţi de dorinţa de a întreţine cele mai bune relaţiuni între cele două ţări.

PLECAREA SUVERANILOR IUGOSLAVI

Istambul, 5 (Rador). — Crucişătorul iugoslav „Dubrownik" a părăsit după miezul nopţii Istambulul, îndreptându-se spre marea Egee şi având pe bord pe suveranii Iugoslaviei, impreună cu suitele Lor.

Preşedintele republicei a condus pe suveranii Iugoslaviei până pe bordul crucişătorului „Dubrownik", unde le-a urat drum bun.

Se semnalează că în timpul prânzului oferit de preşedintele republicei în onoarea suveranilor iugoslavi, a domnit o atmosferă foarte cordială. Banchetele oferite suveranilor iugoslavi au fost date în numele preşedintelui republicii turce şi al oraşului

MARELE TURNEU al Companiei „Cărăbuş"

Director C. Tănase

100 Persoane

Cu cel mai formidabil succes revuistic

„Cărăbuşul cântă"

Revistă în 2 acte şi 32 tablouri de N. Kiriţescu, N. Vlădoianu şi N. Constantinescu

Această revistă s'a jucat în Bucureşti c'un succes enorm de 70 de ori.

cu

Personalul artistic:

Lizica Petrescu, Mya Steriade, Lulu Savu, Lisette Verea, Marioara Glodariu, Rica Martinescu, Julieta Brendorfer, Tanţi Dinescu, Elenuţa Burmaz. Al. Giugariu, Marcel Emilian, S. Glodariu, N. Roman, Al. Maican, I. Dinescu, I. Petrescu, Apostolescu D., Niculescu Dinu, C. TANASE.

Mare Balet — 60 de Balerine cu DUO MARTINEZ şi DUO BUXTON

Cei mai celebri comici acrobaţi din Londra. Mare montare. Costumele şi Cortinele dela Paris. Casino de Paris şi Follies Bergéres.

Cel mai vesel spectacol. Se râde cu lacrimi.

Orchestra 20 de persoane sub conducerea d-lui G. Dendrino.

ITINERARIUL

Azi Vineri 6 Octombrie la CLUJ.

7 Oct. Oradea | 10 Oct. Lugoj
8 „ Arad | 11 „ T.-Severin
9 „ Timişoara | 12 „ Craiova

18 Octombrie stagiune

Bucureşti — Cinema RIO

Starea d-lui Herriot

Lyon, 4 (Rador). — *Starea d-lui Herriot a inregistrat o îmbunătăţire simţitoare, temperatura scăzând mult. Medicii cred că nu va fi nevoe de o intervenţie chirurgicală.*

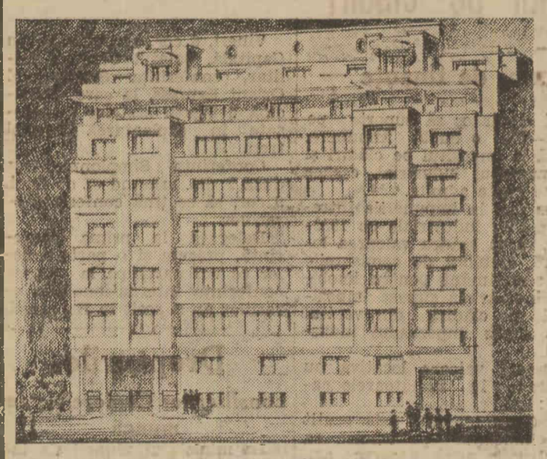

După planurile D-lui Arhitect E. Doneaud Arhitect diplomat al guvernului francez

Soc. an. EDILITATEA va construi un IMOBIL cu APARTAMENTE de VANZARE

în str. Ştirbey Vodă 28

Recomandăm tuturor celor care vor să facă **un bun plasament**, să cumpere apartamente în acest imobil, care realizează

MAXIMUM de CONFORT cu MINIMUM de PREŢ

Bun plasament pentru că asigură dobândirea unei locuinţe în plin centru, unde chiriile sunt ridicate şi apartamentele moderne nu rămân niciodată neînchiriate,

Singurul bun plasament pentru acei care dispun de sume între 350.000 şi 1.150.000 lei, deoarece cu acest preţ nu se poate avea altfel o locuinţă în plin centru, unde terenurile sunt scumpe şi condiţiile de construcţie impuse de Primărie cer investiţii mari.

Maximum de confort fiindcă întruneşte toate avantajele date de ultimele progrese ale technicei: pereţi şi pardoseli antisonore, încălzire centrală, apă rece şi caldă debitată cu contor separat la fiecare apartament, lumină electrică, sonerie, prise pentru telefon, radio, frigider şi bucătărie; garaje, ascensoare principale şi de serviciu, cremator de gunoaie.

Minimum de preţ fiindcă planurile au fost aşa studiate încât să folosească cât mai bine tot spaţiul disponibil; fiindcă importanţa clădirii permite eftinirea instalaţiunilor, în fine pentrucă întreprinderea foloseşte utilaj modern şi organizare economică, ceia ce îi permite să se mulţumească cu un câştig foarte mic, aşa că preţurile pe m. p. de construcţie sunt sub cele cu care s'au vândut până astăzi apartamente similare.

Situaţiune excepţională în plin centru la câţiva paşi de Cişmigiu şi de Atheneu, pe o stradă de 18 m. lărgime, care n'are sgomot, nici tramway, nici autobuze, acestea circulând numai pe străzile vecine.

Avantaj unic: imobilul posedă o mare grădină interioară, care are soare toată ziua.

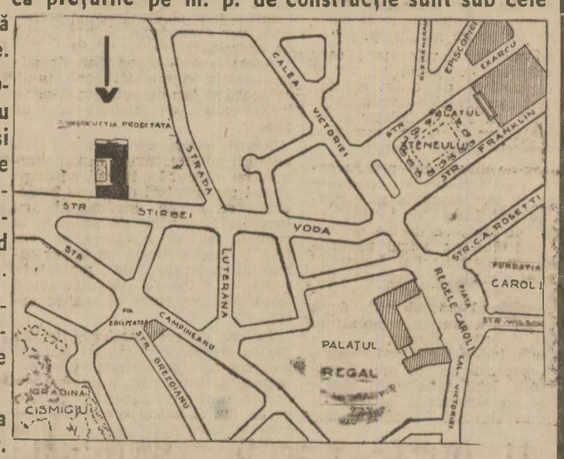

Informaţiuni se pot lua la d-l Arch. Doneaud str. Episcopiei No. 6 Et. III Tel. 217|95 şi la Soc. an. EDILITATEA str. Brezoianu 62 Et. II Tel. 3.27|37 — **Planurile şi condiţiunile de vânzare** se pot vedea la Soc. EDILITATEA dela 10 la 13 şi dela 17 la 19.

Anglia nu mai poate face reduceri la armament

— Declaraţiile ministrului de externe —

Londra, 4 (Rador). — *La un dejun care s'a dat azi, la clubul partidului laburist, d. John Simon a pronunţat câteva cuvinte asupra situaţiei internaţionale şi în special asupra dezarmării.*

„In materie de dezarmare, Marea Britanie are dreptul să vorbească, a spus d. John Simon, deoarece noi am dat exemplul reducând forţele noastre în aşa măsură că desigur noui reduceri nu mai pot fi făcute, insă reducerile deja efectuate necesită incheerea unui acord internaţional dacă voim să ne simţim în securitate.

„Faptul insuş că nu participăn în Europa la nici o combinaţie anume şi păstrăm poziţia noastre de mare ţară dornică de a răspândi sentimente de amiciţie între toate celelalte ţări, ne conferă calitatea şi autoritatea considerabilă de care ne bucurăm în reuniunile mondiale.

„Forţa ţării noastre în afacerile internaţionale, a continuat ministrul afacerilor străine, depinde de următorul postulat: ca lumea intreagă să recunoască că Anglia se bucură de faptul special că are un guvern care nu se menţine la putere pe baza unui partid ci care este un microcosm în care se reflectează spiritul şi sentimentele poporului englez intreg", a terminat sir John Simon.

FRANŢA IŞI MENŢINE MARINA

Paris, 4 (Rador). — D. Sarraut, ministrul marinei, a ţinut eri, la Brest, un discurs, în care a declarat că insemnătatea imperiului colonial francez impune necesitatea de a menţine marina franceză în limitele actuale, pentru a putea asigura comunicaţiile între diferitele părţi ale imperiului.

Oratorul a inchelat, declarând că oricât de grea ar fi această povară ea trebue dusă până când Franţa se va afla în faţa unei mai bune organizări a păcii.

D. BONCOUR A SOSIT LA PARIS

Geneva, 4 (Rador). — D. Paul Boncour a părăsit, eri seară, Geneva, plecând la Paris, unde va conferi cu d. Daladier asupra chestiunilor de politică externă şi a misiunii sale la Geneva. Ministrul de externe francez se va inapoia la Geneva peste două sau trei zile. Conducerea delegaţiei franceze este asigurată, în absenţa d-lui Paul Boncour, de d. Henry Berenger.

Inainte de plecarea sa, d. Paul Boncour a conferit cu d-nii Beck, ministrul de externe al Poloniei, Kaunias, ministrul de externe al Lituaniei, precum şi cu d. Norman Davis.

El a primit deasemenea o delegaţie a partidului socialist din regiunea Sarrei.

Paris, 4 (Rador). — D. Paul Boncour a avut astăzi de dimineaţă, la ora 9, o întrevedere cu d. Daladier.

Ziarul „Paris Midi" desminte svonul care a circulat că d. Paul Boncour ar fi venit la Paris în urma primirei anumitor indicaţii relative la răspunsul din Berlin asupra desarmării şi că aceste indicaţii ar face necesară ţinerea unui consiliu de miniştri.

D. Paul Boncour a declarat că nu va sta la Paris mai mult de 48 de ore şi că a venit spre a se intâlni cu preşedintele de consiliu, inainte ca acesta să plece la Vichy, unde va participa la congresul partidului radical-socialist.

CONVOCAREA BIUROULUI CONFERINŢEI

Geneva, 4 (Rador). — *D. Henderson, preşedintele conferinţei de dezarmare a convocat biurou conferinţei în şedinţă privată pentru data de 9 Octombrie.*

Germania nu urmăreşte războiul

Paris, 4 (Rador). — Ziarul „Paris Soir" publică un interview senzaţional, acordat de d. Goering, preşedintele de consiliu al Prusiei, ziaristului Jules Sauerwein.

„Nu voim războiul — a spus în special d. Goering —; Franţa şi Germania nu pot pretinde să se nimicească una pe alta. N'au izbutit s'o facă niciodată în cursul războaielor trecute şi nici în viitor nu vor izbuti.

„Nu mă mir că statele-majore doresc războiul, căci războiul este meseria lor. Dar noi ceilalţi, oamenii din popor, ştim că dela războiu prea puţin am putea să câştigăm, iar în schimb riscăm să pierdem totul.

„Niciodată nu vom face războiul pentru un petec de pământ; dar impotriva duşmanului care ar voi să ne nimicească, vom lupta până la ultimul om şi până la ultima suflare."

D. Goering arată apoi că Germania are nevoie de un minimum de arme defensive aeriene, terestre şi navale şi a incheiat pronunţând cuvinte de pace.

Dizolvarea partidelor germane din Cehoslovacia

Praga, 4 (Radio-central).— Guvernul a interzis, azi funcţionarea partidului naţional-socialist german şi a partidului naţional-german din Cehoslovacia.

In comunicatul oficial se arată că partidul naţional-socialist german a fost interzis deoarece programul lui prevedea unirea tuturor germanilor şi modificări teritoriale, cari nu pot fi înfăptuite decât prin forţă şi deci contravin la dispoziţiunile constituţiei şi dreptului penal.

Partidul naţional-german a fost dizolvat deoarece voia să fuzioneze cu cel naţional-socialist german.

ARESTARI

Deputaţii partidului naţional-socialist german Kasper Iung şi Schubert, au fost arestaţi azi după amiază.

Unul dintre fruntaşii acestui partid, Krebs, a fugit pe jos peste frontieră în Germania cu toate că promisese în mod solemn că va rămâne la dispoziţia autorităţilor.

—xox—

Grevele din America

New-York, 5 (Rador). — Conducătorii de autocamioane au declarat grevă. Numărul greviştilor se ridică la 17.000.

Această grevă ameninţă în mod serios distribuirea produselor alimentare. Se crede că în urma negocierilor, guvernul va satisface cererile greviştilor chiar astăzi, astfel că greva va lua sfârşit.

In diferite state ale confederaţiei se semnalează mici desordini provocate de grevişti.

—ooxx*xxoo—

Blănăria Wilhelm Steinhart

Calea Moşilor 188

Asortată cu Ultimele Noutăţi

Atelier propriu

893

DOCTORUL Brătescu Virgil

Specializat la Paris în boli şi operaţiuni de:

Nas—gât—urechi

consult. 7 jum.—9 a. m. şi 3 jum.—5 jum. p. m.

Tel. 304-27. Intr. Amzei 3.

790

Dr. ERACLIE STERIAN

Fost intern şi medic cu concurs al Eforiei Spitalelor Civile din Bucureşti, membru coresp. al Soc. de Urologie din Berlin. Specializat la Paris în boale: Genito-Urinare şi Ginecologice. Consultaţiuni dela 1-3 şi 6-8. Str. Bibescu-Vodă No. 24, Bucureşti I. Intrare şi prin Str. Sf-ta Ecaterina No. 1.

BLENORAGIA

PROSTATA ovarite blen. VINDECA

Dr. TULIU BLANC Consult 9-12, 2-8

Str. Popa Tatu No. 6 lângă Cişmigiu

Gratuit pentru săraci dela 5—6 p. m.

La cabinetul medical „SALVATOR", vechii specialişti din 1900 vindecă radical şi fără durere

BLENORAGIA

CRONICA, prostatite, metrite, ovarite, prin curenţi electrici de diatermie (Dr. Roucayrol)

Electroliza pen nu striurile

Boale de Piele şi Sifilis

Controlul diagnosticului prin

ANALIZA SANGELUI

Reacţiile: Wassermann, Hecht, Mein

ULTRAMICROSCOPIE

p. cunoaşterea şancrului sifilitic

Cons. 11—1 şi 6—9, tel. 333/81

9. PASAGIUL ROMAN. 9

Aproape Palatul Regal Bucureşti

Intrare discretă

EUROPA ÎN SBOR

Cel dintâi sbor important făcut de un avion român, cu un echipaj românesc, în jurul Europei, este descris de iniţiator cu verva pe care i-o cunoaştem, alcătuind cea mai interesantă descriere în acest gen.

De vânzare la librării şi la librăria ziarului „Universul" cu preţul de lei 80.

INDISCUTABIL PÂINEA HERDAN E CEA MAI BUNĂ

Aplicarea impozitului pe clădiri

— Dispoziţiunile ministerului de finanţe —

Ministerul de finanţe a dat eri următoarea circulară:

Prin ultima modificare a legii contribuţiunilor directe, imobilele industriale sunt supuse impozitului pe clădiri cu începere dela 1 Aprilie 1933.

Potrivit art. 31 punctul I, valoarea locativă a imobilelor în care se exercită întreprinderea şi cari sunt supuse impozitului pe clădiri, se scade din venitul brut, supus impozitului industrial

Este dela sine înţeles că şi valoarea locativă a imobilelor industriale, supuse impozitului pe clădiri trebue scăzute din venitul industrial.

Sunt însă unele organe ale fiscului cari socotesc că la impunerea ce se face întreprinderilor industriale pe anul 1933—934, la impozitul industrial nu se poate scădea valoarea locativă a acestor imobile, pe motiv că se impune gestiunea anului precedent, când ele nu erau supuse impozitului pe clădiri.

Această interpretare este eronată.

Imobilele industriale fiind impuse la impozitul pe clădiri dela 1 Aprilie 1933, iar impozitul industrial stabilindu-se dela aceiaş dată, ar însemna ca venitul clădirilor să suporte pe 1933—934 o dublă impunere, adică, la impozitul pe clădiri şi la impozitul industrial, ceeace nu se poate admite.

Aşa dar la impunerile întreprinderilor industriale pe 1933-1934, se va scădea valoarea locativă, stabilită de comisiunile de recensământ pentru imobilele industriale supuse impozitului pe clădiri, din venitul brut supus impozitului industrial

Această valoare locativă nu se scade în următoarele cazuri:

1. Când imobilul este scutit de impozitul pe clădiri, ca construcţie nouă, deoarece art. 31 pct. I, prevede scăderea venitului *impus*.

2. Când impunerea venitului industrial s'a făcut prin apreciere, deoarece în acest caz s'a avut în vedere întreaga situaţie a întreprinderii şi deci şi dreptul la această scădere.

3. Când impunerea la industrial s'a făcut prin stabilirea venitului minimal.

4. Când impunerea la industrial s'a făcut prin clasificare ep baza tabelei dela art. 30.

Organele de impunere vor trebui să ţină în seamă aceste norme.

Reglementarea taxelor pentru consumul cărnii

— Măsurile ministerului agriculturii —

Taxele pentru examinarea cărnurilor destinate pentru consumaţia publică se reglementează, precum urmează:

In comunele în care sunt abatorii publice, administraţia comunală de acord cu medicul veterinar respectiv şi cu avizul industriaşilor interesaţi, vor fixa după necesităţile consumului local zilele şi orele de tăiere în abator.

Când medicul veterinar care face examinarea cărnurilor, are şi alte atribuţiuni de ordin sanitar veterinar sau are şi o circumscripţie rurală, în fixarea zilelor şi orelor de tăiere se va ţine seama şi de interesele acestor servicii.

In caz de divergenţe, pentru comunele rurale şi pentru comunele urbane, în care examinarea cărnurilor nu este făcută de medici veterinari de stat, va decide prefectura judeţului, cu avizul medicului veterinar primar al judeţului, iar pentru celelalte comune urbane inclusiv municipiile, va decide ministerul agriculturii, după ce va lua şi avizul inspectoratului general veterinar respectiv.

In ce priveşte sărbătorile legale, pentru abatorii se vor aplica dispoziţiunile legii repausului duminical şi nu sărbătorile legale prevăzute în statutul funcţionarilor publici.

La reşedinţa lor, medicii veterinari oficiali sunt obligaţi a asista la tăieri şi a face examinarea cărnurilor, în zilele şi orele fixate în acest scop, potrivit dispoziţiunilor dela punctul 1 din deciziunea de faţă, fără nici o remuneraţie.

Administraţia comunală este însă obligată a le pune la dispoziţie mijloace de transport corespunzătoare, ori a le plăti cheltuieli de transport, dus şi întors, conform tarifelor oficiale locale

Pentru asistarea la tăiere şi examinarea cărnurilor în afară de zilele şi orele de tăieri obişnuite, precum şi pentru toate tăierile făcute în alte localuri decât în abatorii sau locuri de tăiere publice proprietatea comunelor şi exploatate în regie proprie de comună, medicii veterinari oficiali, pe lângă transport în natură sau rambursarea cheltuelilor de transport, vor avea drept şi la o taxă de examinare.

Această taxă se va fixa de administraţia comunală, pe specii, categorii şi cap de animale şi se va încasa odată cu celelalte taxe de abator.

Pentru comunele rurale, fără abatorii publice, taxele pentru examinarea cărnurilor la cari au drept şi alţi examinatori de carne însărcinaţi cu aceste atribuţiuni, cu excepţia revizorilor de animale în comuna lor de reşedinţă, se vor fixa în mod uniform pe întreg teritoriul judeţului de prefectura judeţului, după ce va lua avizul serviciului zootehnic şi sanitar veterinar.

In caz de reclamaţiuni, fie din partea medicilor veterinari sau alţi examinatori de cărnuri fie, din partea industriaşilor interesaţi, va decide ministerul agriculturii, după ce va lua şi avizul inspectoratului general veterinar respectiv şi de acord cu ministerul de interne.

Pentru asistările la tăieri şi examinarea cărnurilor în afară de reşedinţă, medicii veterinari oficiali au dreptul la transport în natură sau rambursarea cheltuelilor de transport, plus taxe de examinare sau diurnă legală ce li se cuvine în calitatea de funcţionar public, după următoarele norme:

In cazurile prevăzute la art. 18 din abatorii, va primi taxa de examinare şi cheltuieli de transport, dela cei interesaţi.

Pelerini români la Roma

— Discursul Papei la audienţa solemnă —

Roma, 4 (Rador). — Duminică seara a sosit la Roma un grup de 150 pelerini români sub conducerea episcopilor Efrenţiu Hossu, Niculescu, Rusu şi a monseniorilor Macavei, vicepreşedinte al Senatului şi Coltor, deputat.

La gară oaspeţii au fost întâmpinaţi de d. I. Lugoşianu, ministrul României la Roma, de d. consilier Drossu, însărcinat cu afaceri pe lângă Vatican, precum şi de întreaga colonie românească.

Primele două zile au fost consacrate vizitării celor patru bazilici pontificale. La bazilica Santa Maria Maggioro, pelerinii au înălţat rugăciuni pentru M. S. Regele şi pentru poporul român.

Marţi dimineaţă s'a oficiat o slujbă pontificală în biserica Sf. Petru. Liturghia, rostită în limba română, a fost oficiată de episcopii români, asistaţi de monseniorii Macavei şi Coltor. Corul pelerinilor români, de sub conducerea d-lui Hubici din Oradea, a dat răspunsurile. Cu această ocazie, toţi pelerinii s'au spovedit şi au luat sfânta împărtăşanie.

Asistau la această solemnă ceremonie religioasă mii de persoane aflate în biserica Sf. Petru, precum şi consilierii Drossu şi Iuga.

Tot Marţi, d. ministru Lugoşianu a oferit un dejun intim episcopilor români şi notabilităţilor din pelerinaj.

AUDIENŢA LA PAPA

Seara la ora 20, pelerinii au fost primiţi în audienţă solemnă de Papa. In clipa când şi-a făcut apariţia Sfântul Părinte, corul pelerinilor a intonat imnul „Tu eşti Petre". Apoi Papa, după ce a trecut prin faţa pelerinilor — cari i-au sărutat mâna — s'a suit pe tronul papal inconjurat de garda papală, de episcoşii români şi de reprezentanţii legaţiei României şi a rostit o caldă cuvântare.

„Români — Romani, a spus Sfântul Părinte, sufletul vostru uneşte aceste două mari prerogative ale voastre: romanismul vostru şi creştinismul vostru profund, de care daţi dovadă în aceste vremuri de criză universală, venind cu multe sacrificii ca să cinstiţi împreună cu noi patimile şi moartea Domnului şi ale principelui apostolilor.

„Din România — geograficeşte departe, dar scumpă sufletului nostru şi totdeauna aproape de inima noastră, — aţi venit la noi ca să împreunaţi rugăciunile şi jertfele voastre cu dragostea Sfântului Părinte. Vă împărtăşiţi de marile preocupări de care este cuprins creştinismul, care prin doctrina lui şi profunzimile culturii sale, poate singur înălţa umanitatea acolo unde gândurile tuturor o doresc să ajungă".

Sfântul Părinte a făcut apoi o expunere dogmatică a efectelor patimilor Mântuitorului asupra sufletului omenesc. După aceea a implorat binecuvântarea cerească asupra neamului românesc, asupra României şi a episcopilor români, „ca să-şi îngrijească cu sfinţenie turma".

„Profund mă doare — a adăugat Papa — că venerabilul vostru mitropolit, bolnav, nu poate fi aici să se bucure împreună cu voi şi cu mine. Îi trimit de aici binecuvântarea mea apostolică."

Apoi Papa binecuvintează pe toţi pelerinii prezenţi şi pe familiile lor.

„Tineretul român — îşi încheie Sfântul Părinte cuvântarea — este speranţa voastră, este viitorul înfăptuirii marilor voastre idealuri. El va şti să acţioneze şi să înalţe opera voastră până la marile destine ce i-au fost hotărîte de Dumnezeu."

Corul intonează „Mulţi ani trăiască", iar Papa se retrage în aclamaţiile pelerinilor. Audienţa a durat mai mult de o oră.

*

Astăzi după amiază, d. consilier Drossu, însărcinatul cu afaceri pe lângă Vatican, a oferit episcopilor români şi celor 150 de pelerini o recepţie în saloanele legaţiei.

Intr'o admirabilă cuvântare, d. Drossu urează bun-venit pelerinilor, subliniind îndoitul scop al pelerinajului: religios şi istoric.

„Aţi venit să vă închinaţi la Roma, leagănul bisericii creştine şi leagănul romanităţii şi al strămoşilor noştri", a încheiat d. Drossu.

Din partea pelerinilor, a răspuns monseniorul Coltor, mulţumind monseniorului Pizzardo reprezentantul secretarului de stat al Vaticanului, cum şi înalţilor prelaţi pontificali cari erau de faţă.

Mâine dimineaţă, pelerinii se vor duce să depună o coroană pe mormântul marelui martir naţional, episcopul Inocenţiu Micu.

Conferinţa Simplonului

Vineri, 6 cor. se deschide în Capitală, palatul Cercului militar, conferinţa Simplonului Orient Express, la care participă delegaţii statelor interesate în exploatarea acestui tren.

Conferinţa Simplonului va dura 2 zile, urmând ca de Luni, 9 cor. să se ţină conferinţa orarilor.

Delegaţii la prima conferinţă, precum şi o parte a celor ce vor participa la marea conferinţă internaţională a orarilor au şi sosit în Bucureşti.

—xox—

Drepturile consilierilor Camerelor de muncă

La ministerul muncii s'a întocmit o lege pentru înfiinţarea unui *„Secretariat general al Camerelor de muncă".*

Acest secretariat va asigura autonomia completă a acestor instituţii.

In ce priveşte drepturile consilierilor Camerelor de muncă, *ministerul a decis că în nici un caz ei nu pot face pe controrii repaosului duminical sau a altor legi.*

Consilierii Camerelor de muncă au atribuţii precise. Dreptul de controlori pe care ei şi-au asumat, cade în seama organelor administrative special creiate, precum şi în aceea a inspectorilor muncii.

—xox—

Examenele excepţionale de admitere la Academia de muzică din Cluj

Cei, cari din diferite motive nu s'au putut înscrie şi prezenta la examenele de admitere regulate, ţinute în Septembrie, se vor putea înscrie pentru examenele excepţionale de admitere, până la 10 Octombrie. Aceste examene se vor ţine în ziua de 11 Oct., după programa ce se va anunţa la Academie.

Pentru secţia pedagogică se cere bacalaureatul

La secţia cânt şi dramă, în mod excepţional, se pot inscrie şi absolvenţi ai cursului inferior de liceu sau ai vreunei şcoale similare ca grad de cultură.

Acestea sunt ultimele inscrieri şi examene de admitere, pentru oricine şi orice motive.

—xox—

Salariile medicilor şcolari

Ministerul instrucţiunii a făcut cunoscut direcţiunilor seminariilor teologice că, întrucât au prevăzute în buget catedre de medicină şi igienă, deţinătorii acestora trebuesc plătiţi cu salariul de profesor indiferent dacă sunt titulari sau suplinitori.

Numai medicii dela licee şi gimnazii vor fi plătiţi cu diurnă, catedra respectivă nefiind prevăzută în buget.

—xox—

Aniversarea proclamării republicii portugheze

Lisabona, 5 (Rador). — Azi s'a sărbătorit a 23-a aniversare dela proclamarea republicii.

Cu această ocazie, preşedintele Carmona a graţiat 600 de deţinuţi.

—oxxxXIXxxxo—

Tipografie clandestină

Lisabona, 5 (Rador). — Poliţia a descoperit o tipografie clandestină în care se tipărea un ziar subversiv. Proprietarul tipografiei şi patru lucrători au fost arestaţi.

—xox—

Liga Naţiunilor şi refugiaţii germani

Geneva, 5 (Rador). — Pare aproape sigur că în conformitate c umoţiunea depusă de reprezentantul Olandei şi cu toată impotrivirea delegaţiei germane, se va înfiinţa o organizaţie internaţională pusă sub conducerea unui inalt comisar al Societăţii Naţiunilor, care să se ocupe de refugiaţii germani. Această organizaţie va fi asemănătoare oficiului Nansen.

—xox—

Jocurile balcanice

Atena, 4 (Rador). — Astăzi a fost a patra zi a jocurilor balcanice. S'au executat probele de aruncare cu discul şi cu ciocanul.

La aruncarea discului, primul s'a clasificat Ganteff (Bulgaria) cu 42 metri şi 51 cm.; al doilea Syllas (41,82 1/2), iar al treilea a fost Kleut (Iugoslavia) cu 41.09 metri.

La aruncarea ciocanului s'au clasat: Kosts (Iugoslavia) primul cu 46,25; Stebisnik (Iugoslavia) al doilea, cu 41,37 m.; Petropulos (Grecia) al treilea, cu 38,33 m.

După rezultatele de astăzi, situaţia generală este următoarea: Grecia 51 puncte, Iugoslavia 42, Turcia 25, România 24, Bulgaria 24 şi Albania 2 puncte.

—ooxx*xxoo—

Alte intreprinderi germane puse sub conducerea naţ.-socialistă

Berlin, 5 (tel. part.) — Patronii marei fabrici de încălţăminte Leiser, care are peste 2500 salariaţi şi ai marei fabrici de tapete Bielschrowsky, cu 700 salariaţi, au părăsit impreună cu familiile lor, conducerea acestor intreprinderi.

Ambele intreprinderi au fost puse sub conducere naţional-socialistă.

—ooxx*xxoo—

„UNIVERSUL" IN TARĂ

Concursul hipic dela Cluj

Cluj, 4 Oct.

In zilele de 14 şi 15 Octombrie, pe arena sportivă a oraşului Cluj, se ţine al II-lea concurs hipic organizat de societatea hipică din Ardeal, sub patronajul M. S. Regelui.

Preşedintele acestei societăţi este d. general Prodan, comandantul corpului VI de armată.

Societatea, anul trecut, a organizat cel dintâi concurs hipic, care a dat rezultate strălucite. Concursul din anul acesta e aşteptat şi el cu un viu interes.

Juriul de apreciere al concursului ce urmează să se ţină este compus după cum urmează: preşedinte, d. general Gh. Moruzzi; membri d-nii: generali C. Comănescu, C. Ilasievici, Gh Argeşeanu, C. Antonescu, Dim Soutzo, col. Iacob Filip şi col. Mihail Racoviţă. Comisarii concursului sunt d-nii: col. Virgil Saegiu, col. N. Ionescu, col. Gh. Radovan, locot.-col. Rom. Moldovan, maior Paul Aortel şi maior V. Casian. Secretarul concursului este d. locot.-col. Emil Rădulescu.

Programul concursului e următorul:

Ziua I-a, 14 Octombrie

Orele 9, probă de dresaj (categoria A), deschis tuturor călăreţilor.

Orele 2 d. a., parcurs de precizie handicap, deschis tuturor cailor cari n'au câştigat 100.000; 2—4 d. a. obstacole de înălţime maximă 1,35 m., lărgime maximă 4 m., iuţeală maximă 400 m. pe minut. Premii în valoare de lei 30.000. Inscrierea: 150 lei de cal.

Parcurs de precizie în perechi (doamne şi domni) pe orice cai Minimum patru perechi. 12 obstacole de înălţime maximă 1.15 m., lărgime maximă 3 m. Premii în valoare de 4000 lei şi obiecte de artă. Inscrierea: 40 lei de cal.

Parcurs de precizie. Parcurs american. Deschis tuturor cailor cari nu au câştigat 100.000 lei. 12 obstacole de înălţime maximă 1.30 m., lărgime 4 m. Timpul maxim, 3 minute. Premii în valoare de 15.000 lei. Inscrierea 75 lei de cal.

Ziua II-a, 15 Octombrie

Orele 2 d. a. parcurs de vânătoare mijlocie handicap. Deschis tuturor cailor cari nu au câştigat 80.000 lei. 4—6 d. a. obstacole, înălţime maximă 1.25—1.30 m., lărgime maximă 4 m. Premii în valoare de lei 18.000 Inscrierea: 90 lei de cal.

Parcurs de precizie pentru doamne. 10 obstacole. Înălţime maximă 1.15 m. lărgime maximă 3.50 m. In caz de egalitate de puncte, clasarea se va face pe baza timpului întrebuinţat. Premii în valoare de lei 6000. Câte un premiu de onoare pentru premiul I, II şi III. Inscrierea 50 lei de cal.

Parcurs de forţă. Deschis la toţi caii şi călăreţii. Se vor sări 8 obstacole de înălţime maximă 1.60 m. şi riviera de lărgme maxmă 4.50 m. Premii în valoare de 40.000 lei. Inscrierea: 200 lei de cal.

Parcurs pe echipe. Deschis pentru toţi caii şi călăreţii. 10—12 dim. obstacole, Înălţime maximă 1.20 m. lărgime maximă 3.50 m. Pot concura echipe de câte trei călăreţi fiecare corp de trupă, şcoală sau societate hipică, însă parcursul şefului de echipă singur nu se va executa. Premii în valoare de 5000 lei şi cupa „Ardeal". Inscrierea: 25 lei de cal.

Prinderea unor periculoşi agenţi comunişti

Sighet, 4 Oct.

Poliţia din Sighet a reuşit să captureze acum câteva zile mai mulţi tineri comunişti care voiau să organizeze aici un nucleu comunist. De oarece până acum cercetările s'au ţinut secret, numai azi suntem în măsură să dăm relaţiuni.

Poliţia din Sighet având informaţiuni că în oraşul nostru a sosit un periculos curier sovietic, a început să facă cercetări. O echipă condusă de comisarul Zencu şi detectivul Renţea, l-au descoperit la grădina morii unde se afla în tovărăşia unei domnişoare. A fost arestat şi pe când era transportat la poliţie, a sărit din trăsură şi a încercat să fugă dar a fost prins imediat.

La poliţie, a făcut mărturisiri, declarând că se numeşte Fodor Ştefan, iar însoţitoarea lui Lidia Agricola din Baia Mare, de profesiune pictriţă.

După informaţiunile date de el, s'au mai prins încă 3 comunişti: Kaţ Martin student la academia comercială din Cluj, Sabo Zoltan tot student la Cluj şi încă o fată Ciser Ileana. S'a descoperit şi şapirograful, cu care tinerii comunişti au tipărit manifestele şi pe care Kaţ Martin îl ingropase în malul râului Ina. Au fost înaintaţi parchetului Sighet unde cele 2 fete au fost puse în libertate, iar ceilalţi menţinuţi în stare de arest, până la judecarea procesului. Vom reveni.

Deschidere a stagiunii Teatrului Naţional din Cluj

- „Ovidiu", dramă istorică in 5 acte, de V. Alexandri -

Cluj, 4 Octombrie

Luni seara, teatrul Naţional din Cluj şi-a redeschis porţile pentru o nouă stagiune. Cea dintâi piesă a fost „Ovidiu", de V. Alexandri, păstrându-se tradiţia de a se deschide stagiunea cu o piesă istorică românească.

De sigur, „Ovidiu" nu mai este o piesă după gustul modern. Azi publicul amator de teatru cere cu totul altceva. Versurile lui Alexandri nu mai atrag, iar romantismul lui e considerat naivitate. Acesta a fost motivul pentru care, la deschiderea stagiunii, nu am văzut prea mult public.

Totuşi reprezentaţia de deschidere merită să fie văzută, căci artiştii teatrului Naţional au dat tot ce au avut mai bun, oferind un spectacol neuitat.

In ciuda „modernilor" pentru cari „Ovidiu" nu este decât o piesă „plicticoasă" şi „demodată", iubitorii de limbă şi artă românească au găsit că reprezentaţia a fost un prilej unic de a se asculta versuri româneşti frumos rostite, şi de a admira jocul artistic al unui ansamblu perfect şi armonios.

In ce priveşte interpretarea rolurilor ar fi aproape suficient să inregistrăm în mod elogios felul cum s'a prezentat intregul ansamblu în genere. Ţinem să relevăm insă unele amănunte, cari au fost surprize plăcute pentru publicul teatral.

Publicul a salutat cu drept cuvânt cu aplauze apariţia pe scenă a d-lui Zaharia Bârsan în rolul împăratului August. Până azi, încă nu avem alt artist care să poată juca cu atâta măestrie şi în mod atât de impunător rolurile de acest gen.

O surpriză foarte plăcută a fost apariţia d-nei Viorica Iuga-Lapteş în rolul Iuliei. Intr'adevăr, rolul acesta care reclamă multe aptitudini, a fost jucat de dânsa în mod strălucit. Ea ne-a redat Iulia lui Alexandri, aşa cum şi-o inchipuia autorul: frumoasă, gingaşe, tânără, totuşi o apariţie impunătoare de neam împărătesc, stăpânită de o iubire fatală pentru care se jertfeşte.

Castitatea tinerei fecioare, indărătnicia de a invinge piedicile şi iubirea sa, mândria nepoatei de împărat, apoi durerea desnădăjduită, o adevărată gamă de stări sufletesti fac din rolul Iuliei un rol dificil. D-na Viorica Iuga-Lapteş are marele merit de a fi ştiut să redea cu un impecabil simţ artistic toate aceste stări sufleteşti, dispunând în acelaş timp de toate mijloacele pentru a interpreta acest rol. Fără indoială, e cea mai bună artistă a teatrului Naţional din Cluj pentru asemenea roluri, consacrată definitiv prin succesul strălucit în rolul Iuliei.

Relevăm ca exemplu de joc de scenă intâlnirea dintre împăratul August (d. Zaharia Bârsan) şi Iulia (d-na V. Iuga-Lapteş.

Rolul lui Ovidiu a fost jucat de d. N. Dimitriu. Artist conştiincios şi cu talent, d-sa a redat un Ovidiu idealizat, aşa, cum îl vedea Alexandri, şi cum voia să-l vadă şi publicul.

D. Titus Lapteş a avut rolul lui Ibis singurul personagiu din piesă, pe care autorul îl incarcă numai cu defecte. D. Lapteş a interpretat rolul cu multe aptitudini, incadrându-se cu mult simţ artistic în jocul ansamblului.

Relevăm incă pe d-nii Vanciu în rolul lui Mecena, pe d. Mateescu, foarte reuşit, în rolul „filosofului" Pinax şi pe d. Simionescu, original şi plin de insuşiri artistice, în Barrus.

Trebue să mai remarcăm în acelaş timp pe d-na Viorica Dimitriu în rolul Corinei, şi pe d-ra Lica Rădulescu în rolul Acteeii, apariţii frumoase, despre cari vom vorbi mai mult în roluri mai mari.

Aurel Gociman

—xox—

Avort mortal

Cluj, 6 Oct.

Spitalul de femei din Cluj a anunţat poliţia, că Miercuri noaptea a fost adusă în stare gravă la spital Ana Marchis din Sanpaul, (Cluj), căreia i se provocase un avort de o femee din sat.

Azi dimineaţă, lehuza a incetat din viaţă.

Poliţia a ascultat pe soţul şi pe sora decedatei, spre a se afla cine a provocat avortul.

—xox—

Două accidente mortale

Cluj, 5 Oct.

Miercuri dimineaţă, s'a intâmplat o nenorocire în apropierea comunei Bălceşti (Cluj).

Tânărul Teodor Pavel s'a dus în pădurea zisă Dealul Botii, ca să taie lemne. In timp ce lucra la tăierea unui brad, intr'un moment de neatenţie a fost prins sub bradul ce se prăbuşise, rămânând mort pe loc.

*

— Lui Iosif Marinţas al Mitrului din Hodis, (Cluj), i s'au speriat caii în dreptul unui pod de peste valea Crişului, pe când se intorcea acasă cu o căruţă plină de scânduri. Căruţa s'a răsturnat în şanţul şoselei, iar Marinţaş a fost prins sub ea şi strivit. Cadavrul lui a fost găsit de câţiva ţărani, cari lucrau în apropiere. Acestia au anunţat postul de jandarmi.

—ooxx*xxoo—

Escrocheriile dela banca „Concordia" din Rodna

Cluj, 4 Octombrie

Azi dimineaţă, în faţa sectiei III, au continuat desbaterile procesului foştilor conducători ai băncii „Concordia" dela Rodna daţi în judecată pentru faliment.

Au fost ascultaţi martorii Grigore Mosca, Vasile Condola şi Maria Condola, cari au arătat uşurinţa cu care lucrau cei dela bancă. Au expus apoi cum acuzatul Hojda, opera cu acte şi cambii false.

A mai fost ascultat mosneagul Ioan, care a spus că a datorat băncii „Oradna és Videke", în succesiunea căruia a intrat banca „Corcordia" din Rodna (Năsăud), suma de 2300 florini, pe care i-a achitat directorului Hojda, incă din timpul războiului, ceea ce poate dovedi cu acte.

In anul 1926, Hojda totusi i-a cerut în contul acestei datorii suma de 25.000 lei, iar mai apoi i-a mai prtins 50.000 lei.

Desbaterile continuă urmând să fie ascultaţi ultimii martori şi experţii.

—xox—

Serbarea culturală dela Frata (Cluj)

Cluj, 4 Oct.

Despărţământul „Astra" Mociu a dat in ziua de 1 Octombrie, o frumoasă şezătoare culturală în comuna Frata.

După serviciul divin credincioşii ambelor biserici, în frunte cu preoţii s'au indreptat spre locul unde este în construcţie noua biserică ortodoxă

Preşedintele despărţământului, d. consilier de curte dr. Emil Mureşianu, a rostit câteva cuvinte de indemn şi incurajare, exprimându-şi dorinţa ca nou locaş de rugăciune să fie cât mai repede terminat. A răspuns părintele Mircea Tomuş.

După amiază în curtea şcolii primare în faţa unei mari mulţimi s'a desfăşurat un program variat.

D. preşedinte a deschis şezătoarea expunând în linii generale programul de muncă al despărţământului. Conferinţele au fost scurte şi bine alese.

Au vorbit d-nii: Panait Vasiliu, dr. Emil Petran, Emil Mureşan. Dr. Vasile Ban a mulţumit intelectualilor din Frata, grupaţi în jurul Astrei, subliniind armonia demnă de relevat în care trăesc credincioşii celor două biserici române.

Soimii din Mociu în costume naţionale au executat mai multe dansuri româneşti, apoi serbarea s'a sfârşit.

—xox—

Inaugurarea clubului liberal din Lupeni

Lupeni, 2 Octombrie

Duminică, ora 5 d. a., s'a inaugurat localul clubului liberal din comuna Lupeni, situat in str. Mihai Viteazul. A luat parte un mare număr de participanţi din localitate şi comunele invecinate.

Serviciul religios a fost oficiat de d. V. Sandru, preot ortodox din localitate, în urma căruia d. canonic Nic. Zugrav, preşedintele organizatiei liberale din Lupeni, a deschis seria cuvântărilor, mulţumind participanţilor şi în special celor sosiţi de la Petroşani, în frunte cu d. dr. R. Mioc, preşedintele de plasă al organizaţiei liberale.

D. dr. J. Constantinescu, medicul Casei cercuale si vice-preşedintele acestei organizaţii, a adus mulţumiri mai multor intelectuali din localitate pentru sprijinul material dat la inchirierea acestui local. Arată apoi starea deplorabilă economico-financiară din ţară, datorită gucernului naţional - ţărănesc prin politica lui nesănătoasă, guvern care a dat dovadă de nepricepere şi incapacitate de guvernare, ducând ţara la dezastru şi făcându-ne de râsul lumii.

D. dr. Mioc urează spor la muncă în noul local şi roagă pe toţi membrii să lupte în cadrele partidului liberal, care e singurul partid ce poate să scape ţara de ruină.

Mai arată că starea financiară şi economică a ţării sunt urmări ale locuitorilor, cari acum ispăşesc păcatul săvârşit în anul 1928, cu ocazia alegerilor.

Pentru salvarea ţării din situaţia de azi, invită pe toţi a se grupa în marele partid liberal, singurul care mai poate salva ţara de ruină.

Atrage atenţia comitetului de conducere al organizaţiei, asupra proectului de mutare a Casei cercuale din Petroşani la Deva, ceeace ar fi o nouă lovitură pentru muncitorii şi funcţionarii din Valea Jiului şi-l roagă să facă intervenţiile necesare pe lângă forurile competente pentru menţinerea acestei Case la Petroşani.

D. inv. Pârvulescu dă citire manifestului partidului liberal, lansat către ţară. Participanţii aclamă pe preşedintele partidului naţional liberal, d. I. G. Duca.

La ora 7 seara, această frumoasă serbare s'a sfârşit.

—xox—

Fabrica de ciorapi G. B. L. a suspendat lucrul

Alba-Iulia, 5 Oct.

Fabrica GBL de ciorapi, din Sebeş şi-a suspendat lucrul

După informaţiile luate cauza suspendării ar fi lipsa de material pentru prelucrare, material reţinut la vamă, pentru a cărui ridicare întârzie autorizaţia.

Parte din lucrătorii, cari nu locuesc în Sebeş, au plecat. Sunt temeri că vor fi concediaţi toţi lucrătorii, în număr de peste 100.

ŞTIRI DIFERITE

ORADEA

ACTIVITATEA SOC. „OASTEA DOMNULUI" DIN ORADEA. — Duminică, 1 Octombrie, c., un grup de 60 ostaşi din Oradea, în frunte cu păr. econom stavrofor Zaharia Moga, consilier eparhial, d. Pompiliu Dan, preşedintele O. D., şi părintele Andrei Lupşa, au trecut cu două maşini prin satele Sântandrei, Giris, Tabolin, Cheresig şi Roit.

La marginea fiecărei comune le-au eşit inainte preotul, învăţătorul şi locuitorii.

In sunetele clopotelor şi ale cântărilor se indreptau apoi spre biserică. Strigăte, clopote, cântări, steaguri, prapori, toate făceau impresia unei redeşteptări religioase în popor.

Dupa manifestarea religioasă dela biserică, cortegiul pornea spre şcoala satului, unde se desfăşura programul Oastei Domnului.

Aci, păr. Zaharia Moga deschidea serbarea cu o rugăciune şi cu salutul şi binecuvântarea P. S. episcop Roman Ciorogariu, patronul şi preşedintele de onoare al Oastei Domnului.

D. insp. şcolar Pompiliu Dan a vorbit despre necesitatea credinţei şi a luptei contra moravurilor rele.

Fruntaşii locali ţineau apoi cuvântări, ostaşii cântau şi recitau cântări şi poezii religioase.

Părintele Andrei Lupşca vorbeste cu inflăcărare despre praznicul de intâlnire al fraţilor, explică ce este Oastea Domnului, al cărei steag fâlfâe azi cu biruinţă dela Nistru până la Tisa.

D. Pompiliu Dan, preşedintele Oastei Domnului, mulţumeşte localnicilor pentru buna primire şi astfel acest program frumos se repetă în fiecare comună şi în fiecare Duminică.

Relevăm această frumoasă activitate a societăţii „Oastea Domnului" din Bihor, în speranţa că ea va fi incurajată de popor şi oficialităţi şi va fi un exemplu demn de urmat de acei cari au incă, un sentiment naţional şi religios în inimile lor.

JEFUIREA UNUI CASTEL. — Făcători de rele s'au introdus prin chei false în castelul Königsvarter, din Gepiu (Bihor), furând toate giuvaericalele aflate în casetă. In castel locuia numai bătrâna baroneasă Königsvarter, care s'a culcat seara la ora 9. Jandarmii au inceput cercetările. In camera unde se afla caseta, s'a găsit o mască neagră de mătase, de unde se deduce că banditii erau mascaţi.

MOARTA DIN CAUZA AVORTULUI. — Femeia Dunca Biri, de 24 ani, din Bolda-de-Jos, a murit în imprejurări neeunoscute. Ivindu-se bănuieli în sat, jandarmeria a raportat parchetului, care a ordonat exhumarea cadavrului. S'a constatat, că femeia a murit din pricina unui avort, pe care şi l'a provocat singură.

O NOUA EXPOZIŢIE ZOOTECHNICA IN BIHOR. — In fruntaşa comună Aleşd, s'a ţinut o expoziţie zootechnică regională, organizată de Camera de agricultură a jud. Bihor. După cuvântările de inaugurare, s'a trecut la vizitarea expoziţiei. Numărul vitelor expuse n'a fost prea mare, insă de calitate bună. S'a procedat apoi la impărţirea premiilor, în valoare de 15.000 lei. S'au mai distribuit concurenţilor 1 medalie de aur, 2 medalii de argint, 1 medalie de bronz şi diplome de onoare. Au ţinut cuvântări, dând sfaturi practice ţăranilor pentru creşterea animalelor de rasă, d-nii Th. Popa şi dr. Mihai Popovici, prim medic veterinar judeţean.

La sfârşit, s'a dat o masă.

CLUJ

ACHITATA. — Miercuri s'a desbătut în faţa judecătoriei de ocol procesul d-nei dr. Tiberiu Valea, acuzată că în Septembrie s'a dus la domiciliul fostului ei soţ dr. Tiberiu Valea, unde i-a vărsat acid sulfuric pe covoare şi perdele, cauzându-i pagube de 30.000 lei. In lipsă de dovezi, acuzata a fost achitată.

PROCESE AMANATE. — Miercuri, în faţa judecătoriei de ocol, au inceput desbaterile procesului lui Ştefan Zagoni Sabo, Ioan Balogh şi Ştefan Dan, Ştefan Zagoni Sabo chefuia în noaptea de 6 Mai, în restaurantul „Silágy" de pe calea Victoriei. In acelaş restaurant, la o masă vecină, se găseau Ioan Balogh şi Toader Simion. La un moment dat s'a iscat o ceartă intre cei trei clienţi, din cauza lui Ioan Balogh. După un violent schimb de cuvinte Ioan Balogh şi cu Ştefan Szabo, s'au luat la bătaie, alegându-se amândoi cu leziuni grave. Din cauza neprezentării martorilor, procesul a fost amânat.

— Ştefan Dan, a fost acuzat că acum câtva timp, intâlnind pe d. procuror general Zaharia care ieşea dela teatrul maghiar, l'a injurat, ameninţându-l cu bătaia. Acuzatul a declarat că nu a injurat pe d. Zahazaria, ci pe Stefan Nagy care se găsea în faţa teatrului şi cu care se certase mai inainte.

S'a hotărit citarea lui Stefan Nagy. Procesul a fost amânat.

AMENDAT. — Miercuri s'a desbăttu în faţa judecătoriei de ocol, procesul lui Carol Hiller, lucrător pielar la fabrica „Dermata". El a fost acuzat că, în timp ce se găsea intr'o societate, a insultat pe Desideriu Grünwaldt, spunând că este implicat în furtul săvârşit acum câtva timp la fabrica de ghete din localitate. A fost condamnat la 5000 de lei amendă principală şi 2000 lei amendă secundară.

PROTESTUL CALFELOR DE FRIZERI. — In urma cererii făcută de proprietarii frizerilor, ministerul muncii a aprobat acestora ţinerea deschisă a prăvăliilor Duminică dimineaţa până la ora 12. In schimb Lunea după amiază urmează ca frizeriile să fie inchise pentru a nu se lua din timpul de repaus cuvenit lucrătorilor. Calfele de frizeri nemulţumite, au intervenit la inspectoratul muncii, cerând menţinerea vechiului orar.

DELA PRIMARIE. — Primăria a hotărît, ca în piaţa Unirii să se facă noui instalaţii electrice, spre a o lumina mai bine.

DELA CAMERA DE MUNCA. — Marţi după amiază, s'a ţinut la Camera de muncă, o şedinţă sub preşedinţia d-lui Jumanca.

S'a fixat noul orar al prăvăliilor. Pentru prăvăliile de textile s'au fixat următoarele ore de lucru: dela 8—1 şi dela 3—7; iar pentru prăvăliile de alimente dela 7—1 şi dela 4—9.

U NNOU COMISARIAT. — In localul primăriei din str. Crişan, unde a fost azilul de bătrâni şi biroul de triaj, se va infiinţa un nou comisariat de poliţie, de oarece azilul de bătrâni a fost mutat în clădirile făcute anul acesta pe moşia oraşului dela Tarcea (Cluj).

HOŢ ARESTAT. — Acum câteva zile, comerciantul Mihai Beteg, din Gilău (Cluj), a reclamat poliţiei că necunoscuţi s'au introdus în prăvălia sa prin spargerea uşi idela intrare, furând 12.000 lei ce se găseau intr'un saltar. Poliţia făcând cercetări a arestat pe Ioan Nuţiu, servitor la un alt comerciant din Gilău, care locueşte în aceeas curte cu Beteg. Dus la poliţie şi supus unu interogatoriu, el a mărturisit furtul. Banii au fost găsiţi asupra sa. A fost inaintat parchetului.

A INCERCAT SA SE SINUCIDA. — Miercuri după amiază, a incercat să se sinucidă, inghiţind zece pastile de luminal, soţia lui Bela Kun, din str. Mico nr. 39. Fiind anunţată Salvarea, primele ajutoare i-au fost date de doctorul Matache.

Cauzele incercării de sinucidere sunt neinţelegerile pe cari le avea zilnic cu

ULTIMA ORA

Şedinţa comitetului executiv al partidului naţional-ţărănist

— Cuvântările d-lor Alexandru Vaida, Ion Mihalache, Socol, etc. —

Membrii comitetului executiv, în număr de peste o sută, al partidului naţional-ţărănist, s'au întrunit eri la ora zece dim.

Au participat şi prietenii d-lui Iuliu Maniu. Reprezentanţii ziarelor n'au fost admişi la discuţii.

Cel dintâi a luat cuvântul primul ministru şi şeful partidului, d. Al. Vaida, care a făcut o largă expunere a situaţiei guvernului afirmând că nu există nicio dezarmonie între partid şi guvern.

Neinsemnatele disensiuni — spune d-sa — nu contează în viaţa unui organism viu cum e partidul naţional-ţărănist.

D. Ion Mihalache explică semnificaţia declaraţiilor sale dela Câmpulung, spunând că sunt simple deziderate programatice, cari pot fi ori nu împărtăşite de forurile statutare ale partidului. D-sa adaogă că ar fi fericit dacă partidul şi-ar însuşi opiniile d-sale, dar că în nici un caz nu va face dificultăţi guvernului care trebue să-şi continue opera începută.

D. dr. Socol dela Cluj, unul din prietenii d-lui Maniu, spune că naţional-ţăraniştii sunt toţi strânşi uniţi, dar că ar fi de dorit ca şi personalităţi de seamă ca d-nii Maniu şi Mihalache să facă parte din guvern.

Apelează la prietenia d-lui Vaida faţă de d. Maniu ca să facă să înceteze unele animozităţi aparente.

D. Mihalache răspunde d-lui dr. Socol precizând că d-sa dă tot concursul guvernului naţional-ţărănist indiferent dacă d-sa personal este ori nu ministru.

D. Al. Vaida răspunde şi d-sa d-lui Socol spunând că nu este nevoe să l-se dea sfaturi în ce priveşte marea sa prietenie faţă de d. Iuliu Maniu de care îl leagă 40 de ani de luptă comună.

Fie sigur d. Socol — spune d. Vaida — că dacă Iuliu Maniu şi eu am avea ceva să ne spunem ni le-am spune cu francheţă unul altuia, fără intervenţia nimănui.

Secretarul general al partidului citeşte raportul pentru ratificarea excluderilor hotărite de biroul partidului.

D. dr. Solomon a susţinut apelul celor trei deputaţi, Boilă, Lazăr şi Leucuţă, excluşi de biroul partidului.

D. ION MIHALACHE a cerut comitetului să ratifice hotărîrea biuroului, mai mult dintr'un sentiment de disciplină de partid. D-sa a lăsat însă să se întrevadă că mai târziu, procesul excluderii celor 3 deputaţi ardeleni va putea fi revizuit.

Punându-se apoi al vot hotărârea excluderii d-lor Z. Boilă, Leucuţia şi Ilie Lazăr, ea a fost ratificată de comitetul executiv, în unanimitate.

În urma acestui vot, d. I. MIHALACHE a cerut comitetului ca, având în vedere necesitatea unei discipline hotărîte în organizaţiile de partid democratice, să acorde depline puteri preşedintelui partidului, pentru a lua toate măsurile ce va crede necesare pentru menţinerea acestei discipline. Propunerea a fost aprobată cu majoritate, fiind şi 3 voturi contra şi anume a d-lor Petre Andrei, dr. Socol şi dr. Solomon.

D. N. GRAUR, în numele majorităţii comitetului executiv, a citit apoi următoarea moţiune, care a fost aprobată cu unanimitate:

„Comitetul central executiv al partidului naţional-ţărănesc, întrunit în ziua de 5 Octombrie crt. ascultând expunerea d-lui prim ministru, preşedintele partidului naţional-ţărănesc, cu privire la situaţia generală şi după desbaterile urmate:

Constată că luptând cu toate greutăţile extraordinare prin care a trecut ţara ca urmare a crizei mondiale, guvernul a făcut faţă tuturor nevoilor, a prevenit agravarea crizei şi prin măsurile luate pe baza şi în cadrul programului de guvernare a îmbunătăţit situaţia masselor producătoare;

Constată că prin acţiunea sa chibzuită şi înţeleaptă guvernul a isbutit să menţină ordinea în ţară cu respectul legilor şi a drepturilor cetăţeneşti;

Constată că guvernul a reuşit să împiedice acţiunea de turburare a ordinei, întreprinsă de unele dintre grupări politice, lipsite de orientare şi de preocupări serioase în rezolvarea problemelor crizei prin soluţii pozitive şi a căror activitate se reduce la agitarea opiniei publice, speculând suferinţele şi greutăţile masselor produse de urmările crizei generale în care se sbate lumea întreagă;

Comitetul central executiv, invită guvernul să-şi continue activitatea sa rodnică pentru ţară şi îl asigură de tot sprijinul devotat al cadrelor partidului şi de solidaritatea cea mai deplină.

OPTIMISMUL D-LUI VAIDA

După ce mai vorbeşte d. I. Răducanu, d. prim-ministru Al. Vaida *constată solidaritatea din partid şi declară că svonurile de destrămarea partidului au fost dovedite azi ca neîntemeiate, după cum tot aşa de fanteziste sunt — spune d-sa — svonurile de retragerea guvernului, cari sunt lansate de opoziţie.*

D-sa mai constată că din cele 4 eventualităţi când guvernul ar trebui să se retragă, şi anume: slăbirea puterilor fizice ale conducătorului, retragerea încrederii Coroanei un vot de blam al majorităţii şi complicaţii externe, niciuna nu e pe tapet.

Guvernul, aducând omagii de recunoştinţă M. S. Regelui şi mulţumind masselor populare cari şi-au pus încrederea în el, va continua cu hotărire,—spune d. Vaida,—munca pentru binele obştesc.

*

Şedinţa comitetului executiv s'a terminat la ora 1 d. a.

Membrii comitetului executiv s'au reunit apoi la o masă comună la restaurantul „Enescu".

Conferinţa dezarmării nu va fi amânată

Geneva, 5 (Rador). — Convocarea biroului conferinţei dezarmării pentru ziua de 9 Octombrie este interpretată în cercurile Societăţii Naţiunilor drept o desmintire formală a ştirilor prin care se anunţa că puterile semnatare ale pactului în patru ar fi avut intenţia să ceară amânarea conferinţei, spre a se întruni şi delibera într'alt oraş decât Geneva.

Dacă d. Nadolny este aşteptat la Geneva pentru Luni, înapoierea d-lui von Neurath la Geneva rămâne problematică. In orice caz, după câte se declară din cercurile delegaţiei germane, d. von Neurath nu se va înapoia la Geneva înainte de 9 Octombrie. De altfel, aceleaşi cercuri pretinde că până acum nu s'a făcut Germaniei nici o propunere fermă sau colectivă, care să rezulte din vre-un acord prealabil. Germania rămâne în toate privinţele creditoarea puterilor semnatare ale tratatului dela Versailles, în ce priveşte aplicarea dezarmării, şi aşteaptă numai să i se dea satisfacţie în sânul conferinţei.

Dar d. von Neurath a primit la Geneva un anume număr de chestiuni foarte precise, asupra cărora i s'au cerut răspunsuri de care depinde în mare parte viitorul conferinţei.

Condiţiile Americii pentru recunoaşterea guvernului cuban

Havana, 5 (Rador). — Cercurile guvernamentale socotesc că Statele-Unite ar trebui acum să recunoască guvernul San Martino. Americanii din Cuba însă cred că sângeroasele evenimente de alaltăeri pot să repună pe tapet chestia necesităţii intervenţiei Statelor-Unite în Cuba.

Cei 368 ofiţeri, cari au capitulat, vor fi conduşi în insula Pinilor, însoţiţi de o delegaţie de studenţi care va veghia ca ofiţerii să nu fie maltrataţi.

La Santiago s'au produs eri mici dezordini.

*

Guvernul american a pus anumite condiţiuni pentru recunoaşterea guvernului cuban. Aceste condiţiuni se rezumă la următoarele: menţinerea stabilităţii politice, care nu poate să fie realizată decât printr'un guvern de coaliţie sprijinit pe opinia publică. Deocamdată, se crede că preşedintele San Martino întâmpină dificultăţi pentru consolidarea situaţiei sale, întrucât, neputând să încaseze impozitele, va fi în curând într'o situaţie critică atunci când va trebui să plătească soldele trupei.

Insula Cuba bântuită de un puternic uragan

Havana, 4 (Rador). — Insula Cuba fiind bântuită de un puternic uragan, care distruge liniile telefonice şi smulge copacii din rădăcini, locuitorii nu părăsesc casele, astfel încât pe străzile capitalei domneşte un calm necunoscut în ultimele săptămâni.

Faţă de svonul că s'ar proecta un atentat împotriva ambasadei Statelor Unite, aceasta este păzită de un cordon de trupe.

In cursul după amiezei de eri s'au făcut funeraliile a 27 din victimele căzute în timpul luptelor din ultimele zile.

Ofiţerii cari s'au predat vor fi trimişi înaintea tribunalelor ordinare iar nu în faţa consiliului de război, deoarece sunt consideraţi ca nemai făcând parte din cadrele armatei.

DOI BANDIŢI IMPUŞCAŢI

Havana, 5 (Rador). — In timpul uraganului însoţit de ploaie torenţială, care s'a abătut eri seară asupra oraşului, numeroşi bandiţi au comis jafuri. Doi bandiţi au fost împuşcaţi de soldaţii cubani, care aveau ordin să tragă asupra jefuitorilor prinşi asupra faptului.

Uraganul a făcut pagube mici. Nu se semnalează nici o victimă.

*** Plata cotei de 20 la sută a cupoanelor împrumuturilor externe exigibile, pentru care Banca Naţională a dat dispoziţiile şi sumele necesare, n'a început nici eri.**

Se precizează însă că cel mai târziu azi va începe efectuarea plăţii în măsură ce se vor prezenta detentorii.

* *In urma intervenţiei Băncii Naţionale, ministerul de industrie a trimis eri o circulară tuturor societăţilor petrolifere prin care le cere să pună la dispoziţia Băncii Naţionale, imediat, tot stocul de devize, rezultat din exportul de petrol şi produse rafinate.*

Totodată se atrage atenţia societăţilor respective, că în cazul când se vor constata abateri, se vor lua măsuri conform dispoziţiunii legii pentru reglementarea comerţului de devize.

* **D. general Iiaslevici, mareşalul Curţii, trimis fiind de M. S. Regele, s'a prezentat d-lui Alois Vollgruber, ministrul Austriei, căruia i-a exprimat felicitări din partea M. S. Regelui pentru cancelarul Dollfuss, care a scăpat din atentatul comis contra sa.**

* *La 12 Octombrie vor începe la Roma, sub preşedinţia d-lui ministru I. Lugoşianu, tratativele pentru încheerea unei noui convenţii comerciale.*

Se ştie că actuala convenţie comercială expiră la 1 Noembrie.

D. ministru Lugoşianu a chemat la Roma pe d. Cezar Popescu, secretarul general al ministerului de industrie, care se afla în concediu la Paris, spre a pregăti şi pune la punct materialul necesar tratativelor.

Din comisiune fac parte d-nii Emil Marian, directorul Institutului Naţional de export, D. Constantiniu, directorul general al vămilor şi Cristu, şeful diviziei economice din ministerul de externe.

* Incepând dela 10 Octombrie certificatele de origine pentru schimbul de mărfuri între Anglia şi România sunt scutite reciproc de plata taxelor consulare.

Consulatele româneşti vor aplica ca şi până acum timbrul de un leu aur pe petiţiile prin cari se cere vizarea certificatelor.

* Cu ocazia concursului militar de football dintre Polonia, Cehoslovacia şi România, d. Kobylanski, însărcinatul de afaceri al Poloniei la Bucureşti, a oferit Mercuri un ceai în onoarea direcţiei Oficiului naţional de educaţie fizică şi a echipelor polonă, cehoslovacă şi română.

* Eri s'a prezentat în audienţă d-lui prim-ministru Vaida-Voevod şi d-lui Voicu Niţescu, ministrul agriculturii şi domeniilor, d. inginer Ion Maxim, preşedintele inginerilor din Ardeal şi Banat. D-sa a protestat contra măsurilor luate de guvern de a nu plăti lucrările inginerilor executate şi recepţionate din trecut şi campania anului în curs, a căror valoare se ridică la suma de 46 milioane, deşi pentru plata acestor lucrări este alocată la Banca Naţională suma de 73 milioane.

* Unele ziare scriu că s'ar fi organizat o comisiune de modificarea legii conversiunii.

Ştirea este cel puţin prematură. La ministerul justiţiei nu s'a constituit, în orice caz, nici un fel de comisie elaboratoare.

* Ministerul de finanţe a pus la dispoziţia ministerului agriculturii şi domeniilor, prin Banca Naţională, suma de 12 mil. 134.000 lei ce reprezintă cota ministerului agriculturii pe luna Iulie pentru desăvârşirea programului acţiunei tehnice.

* Duminică, 8 Octombrie, cu ocaziunea celei de a 38-a aniversare a Regelui Zogu I, d. Basile L. Gogani, consul general al Albaniei la Bucureşti, va primi colonia albaneză în saloanele „Grand Hotel", între orele 5—8 d. a.

* Direcţiunea timbrului şi cifrei de afaceri din ministerul de finanţe, a dat eri o decizie prin care fabricele de licheur rom, coniac, parfumuri şi fabricele de oţet, ori cât ar fi de mici, nu pot fi considerate ca ateliere de meserii şi deci nu pot beneficia de scutirea acordată de lege, prin art. 12, atelierelor de meserii.

* Ministerul de finanţe a dat dispoziţiuni administraţiilor financiare, ca aprobările pentru eşalonarea plăţilor acordate de cassele autonome, pentru încasarea veniturilor lor şi cari nu au legătură cu bugetul general al Statului, să fie executate în condiţiunile în cari au fost acordate.

POLITICE

* D. mareşal Averescu s'a înapolat Mercuri în Capitală, venind dela T. Severin.

După sosirea în Capitală, d. mareşal Averescu a avut o consfătuire cu diferiţi fruntaşi ai partidului poporului. S'a examinat situaţia politică şi s'a decis convocarea comitetului executiv al partidului pentru săptămâna viitoare.

* La Huşi s'a ţinut congresul partidului ţărănesc de sub preşedinţia d-lui dr. N. Lupu.

Au luat cuvântul, combătând activitatea guvernului, d-nii: N. Lupu, Borcea, fost ministru, deputaţii Goiceanu, Modreanu, colonel Traian Stoica, Serdici, Popof, inginer Ştefan Mihăescu, prof. Stoica, comandor Ionescu Ionsohn, Alexandrescu, Costake Lupu, Livezeanu, Gherasim şi Cazaciiu.

Groaznic accident de avioane pe malul Oltului

— S'au ciocnit două avioane de bombardament. — 2 ofiţeri piloţi ucişi. — Observatorul s'a salvat cu paraşuta —

Craiova, 5 Oct.

Azi dim. un groaznic accident de aviaţie s'a întâmplat în jud. Romanaţi aproape de marginea Oltului, accident în care şi-au găsit moartea 2 ofiţeri.

Iată împrejurările:

In timp ce câteva unităţi de pe malul stâng al Oltului, făceau, cu ocazia manevrelor regale, trecerea ca să ocupe malul drept, un avion din escadrila de bombardament care susţinea înaintarea s'a ciocnit cu un alt avion din escadrila care căuta să împiedice trecerea.

Aeronavele s'au prăbuşit şi conducătorii lor, locotenenţii: Hulea şi Cioroianu, au fost ucişi.

Observatorul unuia din avioane, plutonierul Mărăşoiu, s'a salvat sărind cu paraşuta.

Nenorocirea s'a întâmplat lângă malul Oltului, la marginea comunei Stoeneşti, din jud. Romanaţi, unde se află podul de trecere peste Olt.

ALT ACCIDENT

Alt accident, din fericire fără urmări grave, s'a întâmplat tot azi, la marginea oraşului Craiova.

Un avion, care se întorcea dela bombardamentul dela Olt, condus de locot. Coşoveanu, a avut o pană de motor şi a trebuit să aterizeze forţat într'o miriişte.

Manevra de aterizare fiind făcută priceput, aviatorul a scăpat ca prin minune din acest accident, care putea să-l coste viaţa.

Avionul a suferit mici stricăciuni.

Un pact al statelor balcanice

Londra, 5 (Radio-Central). — **„Daily Telegraph" anunţă apropiata încheiere a unui pact Locarno între statele dela marea Neagră.**

Italia, Sovietele, România, Grecia, Turcia şi Bulgaria vor fi statele semnatare ale acestui pact.

Este însă posibil ca şi Cehoslovacia şi Iugoslavia să adere la acest pact din cauza relaţiilor strânse cu România.

Ideea pactului este a ministrului de externe turc. Grecia şi Bulgaria s'au arătat însă, pe timpuri puţin entuziasmate de această idee.

Ziarul mai afirmă, că vizita d-lui Titulescu la Ankara este în strânsă legătură cu pactul mării Negre.

Criza de guvern din Spania

— D. Sanchez Roman însărcinat cu formarea guvernului —

Madrid, 5 (Rador). — *Preşedintele Zamora a însărcinat pe d. Sanchez Roman cu formarea noului guvern spaniol.*

D. Sanchez Roman a cerut preşedintelui să-i acorde un termen până azi la amiază, spre a se pronunţa definitiv dacă acceptă sau nu misiunea încredinţată.

Cu toate că nu s'a declarat nimic în mod oficial, însărcinarea dată d-lui Sanchez Roman implică semnarea decretului pentru disolvarea Cortelor, în cazul când acesta reuşeşte să formeze guvernul.

D. Sanchez Roman plecând dela palatul naţional, s'a dus la domiciliul său de unde a avut o conversaţie telefonică cu d. Lerroux. In tot cursul nopţii, d. Sanchez Roman a continuat demersurile pentru formarea guvernului.

Madrid, 5 (Rador). — D. Sanchez Roman, însărcinat de d. Zamora cu formarea guvernului, este un jurist bine cunoscut, partizan al disolvării Cortelor şi exponent al tuturor partidelor naţionale în sânul guvernului.

UN ARTICOL AL D-LUI MUSSOLINI DESPRE DEZARMARE

Paris, 5 (Ullstein). — *D. Mussolini publică în „Excelsior" un articol în care cere încheerea unui acord în chestia dezarmării, pe baza pactului celor patru.*

D-sa spune că şi statele învingătoare sunt obligate să dezarmeze aşa că toate statele trebue să se supună în mod egal dezarmării.

Siguranţa Franţei este bine asigurată prin forţa ei armată şi tradiţia militară a naţiunii, aşa că n'are să se teamă de nimic, chiar în cazul unui atac.

In afară de acesta, pactul dela Locarno ar intra imediat în vigoare într'un asemenea caz Germania a dovedit în mod oficial la 17 Mai că nu vrea războiul.

Naţional-socialiştii germani sunt prea mult ocupaţi cu chestiile intime, spre a mai risca o aventură militară.

Ca încheere, d. Mussolini cere un acord moral şi o apropiere între tezele franceză şi germană, în baza pactului celor patru.

NOUA LEGE A PRESEI ÎN GERMANIA

Berlin, 5 (Ullstein). — Noua lege a presei, apărută azi, şi care a fost elaborată după modelul celei din Italia, prevede, între altele, că nu pot exercita profesia de ziarişti decât cetăţenii germani de origină ariană şi cari nu sunt căsătoriţi cu o persoană de origină neariană.

Legea prevede apoi practica obligatorie de un an, pentru ca cineva să fie trecut în lista oficială a Sindicatului ziariştilor.

Fiecare redactor e el însuş răspunzător de ceeace se scrie.

Purtarea fără drept a titlului de ziarist se pedepseşte cu amendă şi închisoare.

*

Berlin, 5 (Rador). — *Guvernul Reichului a adoptat un proect de lege prin care se reglementează profesiunea de redactor. Legea prevede prescripţiuni în ceeace priveşte admiterea la exercitiul profesiunii de ziarist, protecţia ce i se acordă ziaristului din punct de vedere corporativ, în aşa fel că funcţia de redactor devine un fel de oficiu public.*

„Federaţia naţională a presei germane" capătă calitatea de „corporaţie de drept public". Legea prevede înfiinţarea unor tribunale profesionale destinate să asigure protecţia juridică a ziariştilor şi să supravegheze activitatea redactorilor.

Un corp de voluntari în Austria

Viena, 5 (Rador). — **Vicecancelarul Fey a adresat un apel către toţi patrioţii austriaci, invitându-i să participe fie prin daruri în natură, fie prin bani, la echiparea unui corp de voluntari care să apere frontierele alături de trupele regulate ale statului, care nu pot să asigure complet nevoile armatei.**

xox

Linii aeriene între Europa şi America

Rotterdam, 5 (Rador). — D-rul Eckener, comandantul dirijabilului „Graf Zeppelin", a sosit în localitate, venind din America, unde a studiat problema unui serviciu aerian regulat între Europa şi America.

Din declaraţiile făcute reiese că proectul stabilirii unei linii aeriene regulate între cele două continente a luat în ultimul timp forme tangibile.

Vizita d-lui Paul Boncour la Varşovia

Varşovia, 5 (Ullstein). — *Din Geneva, se anunţă că vizita d-lui Paul Boncour la Varşovia se va face la sfârşitul lui Noembrie sau la începutul lui Decembrie.*

xox

Altă lege represivă în Germania

Berlin, 5 (Rador). — **Guvernul Reichului a adoptat o lege prin care se institue pedeapsa capitală şi munca silnică pe viaţă pentru asigurarea unei protecţii speciale a judecătorilor, avocaţilor sau funcţionarilor cari au atribuţiuni politice sau de poliţie.**

Deasemeni, se prevăd pedepse foarte severe împotriva alcătuirii şi răspândirii de broşuri subversive.

Totodată s'a adoptat un proect de lege pentru încurajarea comerţului extern.

Relaţiile comerciale dintre Cehoslovacia şi România

Praga, 5 (Radio-Central). — **„Ceske Slovo", oficiosul partidului naţional-socialist cehoslovac al d-lui Beneş, spune că Cehoslovacia este în pericol de a fi alungată de Germania de pe pieţele româneşti.**

Excedentul român de grâu este pentru export numai de 15 mii vagoane.

Dintre acestea, societatea germană „I. G. Farben" a cumpărat 10 mii vagoane în compensaţie pentru mărfurile germane ce se vor exporta în România.

Mare parte din această cantitate de grâu este vândută în Germania de soc. „I. G. Farben" cu o pierdere mare.

Dacă Cehoslovacia nu se va decide să preia restul de 5 mii vagoane grâu, România nu va mai avea nici un produs principal pentru compensaţie, spre a putea plăti mărfurile cehoslovace, astfel că Cehoslovaciei nu-i va rămâne decât să privească cum Germania exportă singură mărfuri în România.

Cazul este la fel şi cu excedentul român de porumb.

Cehoslovacia are nevoe să importe, pentru necesităţile ei, 4 mii vagoane porumb.

Ziarul cere să se lucreze repede şi să se cumpere cereale din România, spre a se asigura importul în această ţară.

Instrucţia atentatului impotriva d-lui Dollfuss

— Starea sănătăţii cancelarului satisfăcătoare —

Viena, 5 (Rador). — *Starea sănătăţii d-lui Dollfuss este acum dintre cele mai satisfăcătoare. In cursul ultimului consult, medicii au constatat că, toate organele interne sunt în perfectă stare şi că bolnavul n'are febră. Rănile sunt pe cale de vindecare normală.*

Prefectura poliţiei anunţă că atentatorul Dertil, în cursul interogatoriului ce i s'a luat, a făcut declaraţii contradictorii, în special asupra provenienţei revolverului. Mecanicul Muener, pe care Dertil l-a rugat să-i procure o armă de foc, a declarat că este naţional-socialist. Poliţia bănuieşte că el ar fi cunoscut proiectul de atentat conceput de Dertil.

Majoritatea persoanelor arestate şi interogate, cu care atentatorul Dertil întreţinea raporturi, declară că Dertil simpatiza cu naţional-socialiştii.

*

Consiliul municipal al Parisului şi d. Herriot au transmis felicitări d-lui Dollfuss pentru că a scăpat cu viaţă din atentatul comis împotriva sa.

MASURI DE REPRESIUNE IMPOTRIVA PROFESORILOR UNIVERSITARI

Viena, 5 (Rador). — **In cadrul măsurilor de represiune luate împotriva profesorilor universitari adversari ai regimului Dollfuss, doi profesori dela universitatea din Viena, printre cari unul este celebrul profesor de economie politică Mayer, au fost revocaţi fără drept la pensie.**

De asemenea, au fost puşi în retragere, pentru motive politice, doi profesori dela Universitatea din Innsbruck.

Cutremur în regiunea Parisului şi Orleansului

Paris, 5 (Ullstein). — **In ultimele 24 ore, s'au simţit uşoare cutremure în regiunea Parisului şi Orleansului.**

Centrul cutremurului e situat la 20 kilometri la Est de Orleans.

Pagubele produse de cutremur nu sunt prea mari.

oxxxOXxxox

O manifestaţie la Paris impotriva procesului din Lipsca

Paris, 5 (Rador). — **La manifestaţia organizată eri seară în sala Wagram în favoarea celor trei bulgari şi a lui Torgle, acuzaţi de a fi incendiat Reichstagul, a participat 10.000 oameni.**

A luat cuvântul celebrul avocat Moro-Giafferi şi sora acuzatului Dimitroff.

Adunarea a adoptat o moţiune prin care declară că la Lipsca se face o parodie a justiţiei.

xox

Mare contrabandă de alcool

New-York, 5 (Rador).—Autorităţile însărcinate cu paza coastelor au descoperit pe fluviul Hudson un vas englez camuflat în vas de pescuit, pe bordul căruia au descoperit 25.000 lăzi de lichioruri evaluate la un milion dolari. Vasul a fost părăsit în mijlocul fluviului de întreg echipajul său. Căpitanul vasului împreună cu cei 17 membri ai echipajului au fost arestaţi pe străzile oraşului, fiind acuzaţi de contrabandă de alcool.

xox

Deputaţi naţional-socialişti arestaţi în Cehoslovacia

Praga, 5 (Rador). — **Ziarele anunţă că deputatul Krebs, din partidul naţional-socialist, a fugit în Germania.**

Totodată ziarele anunţă că alţi trei deputaţi naţional-socialişti au fost arestaţi de poliţie spre a fi împiedicaţi să fugă din ţară.

xox

INTERVIEWUL D-LUI GOERING

Paris, 5 (Rador). — **„Paris Soir" publică un interview cu d. Goering, primul-ministru al Prusiei.**

D. Goering a declarat următoarele: Nu vrem războiul, nu avem nici un gând de revanşă, ci avem nevoe de un minimum de apărare aeriană, aşa cum avem nevoe de un minimum de apărare terestră şi maritimă, întrucât noi suntem înconjuraţi de ţări care pot să ne atace din toate părţile şi să ne distrugă. Oare vrea să se pretindă că am putea cu puţinele forţe terestre şi maritime pe care le avem, să rezistăm unui atac aerian? Noi cerem numai o mică flotă aeriană, compusă din avioane uşoare, care să poată servi la aruncarea de bombe şi care să aibă o mică rază de acţiune; deci incapabile să execute atacuri, însă bune spre a fi folosite împotriva agresorilor".

Starea d-lui Herriot

Lyon, 5 (Rador). — *Medicii au continuat eri după amiază examinarea d-lui Herriot, a cărui temperatură a sporit uşor către seară, fiind totuşi inferioară temperaturei avută eri.*

Până acum nu este nici o complicaţie. Totuşi spre a feri pe bolnav de orice fel de preocupări, medicii i-au interzis d-lui Herriot, cu toată rigurozitatea, să primească vizite.

xxx

Se încearcă o revoluţie în Spania?

Barcelona, 5 (Rador). — **Eri seară a circulat zvonul că unele elemente ar încerca să provoace o revoltă cu sprijinul partidului socialist. Guvernul a luat măsuri pentru supravegherea organizaţiilor socialiste, comuniste şi ale stângii republicane din Catalania, spre a împiedica orice tentativă de revoltă.**

Cercurile autorizate cred că zvonul de revoluţie este nefondat.

xox

Anglia construeşte noui vase de război

Londra, 5 (Rador). — **Ziarul „Daily Herald" anunţă că amiralitatea britanică ar avea intenţia să pună în curând în construcţie 21 noui vase de război.**

Ziarul socoteşte această măsură ca o reluare a goanei după înarmări. Totodată el anunţă că arsenalul din Woollwich face pregătiri pentru angajarea a numeroşi şomeri.

xxxxxx

Indurerata mamă Elena S. Şomanescu anunţă rudele, prietenii şi cunoştinţele că în ziua de Sâmbătă 7 Octombrie 1933 ora 10 şi jumătate dimineaţa se va oficia în Biserica Sft. Ilie Gorgani parastasul de 5 ani pentru odihna sufletului scumpului şi în veci neuitatului ei fiu

Constantin S. Şomanescu 3

Domna Maria Constantinescu cu fiica sa Constanţa cu durere în suflet, anunţă rudelor şi cunoscuţilor parastasul de un an pentru odihna sufletului bun şi blând al neuitatului lor soţ şi tată

Alex. Constantinescu-Deacă

fost prim grefier trib. Ilfov secţia I. c. c.

Serviciul religios se va oficia Duminică 8 Octombrie 1933 în biserica Sft. Elefterie şi la cimitirul Ghencea. 7

Ecaterina P. Popp, Virginia şi Virgil Herţioga, fiice şi ginere, aduc la cunoştinţa tuturor rudelor, prietenilor şi cunoştinţelor, oficierea parastasului de 40 zile, al iubitului şi în veci neuitatului lor tată şi socru

Petre I. Popp

Ce va avea loc, în ziua de 7 Octombrie 1933, ora 10 dimineaţa, în sf-ta biserică Mătăsari, b-dul Pache. 6

Doamna Rădiţa Munteanu, anunţă toate rudele şi cunoştinţele să ia parte la parastasul de doi ani, ce se va oficia în biserica Sf. Dumitru, sos. Colentina, Sâmbătă 7 Octombrie, orele 10, în amintirea în veci neuitatului meu soţ

Ghiţă Munteanu 5

Indurerata familie Micu, aduce la cunoştinţă rudelor, prietenilor şi cunoscuţilor, că Duminică 8 Oct. orele 10½ se va oficia la biserica Popa-Nan parastasul de 40 de zile al scumpului lor

IOSIF MICU

PENSIONAR

şi de 9 ani al părintelui său

Preotul Iosif Micu 2

D-na Zeni Zervo cu întreaga familie, aduce vii mulţumiri Onor Direcţiunea N. F. R., Soc. Pensionarilor publici Dunărea de jos, Comandanţilor de vase N. S. R., întregului personal din N. F. R. precum şi tuturor prietenilor şi cunoscuţilor, care au asistat la înmormântarea prea scumpului şi mult iubitului lor

NICU E. ZERVO

Comandant principal, Pensionar din N. F. R.

D-na Elvira I. Popovici şi familiile Giuglea, Mănăilă, Mateescu, mişcaţi de participarea la durerea pierderii iubitului lor

Ioan G. Popovici

(Judecător la Teiuş-Alba)

mulţumesc tuturor care, de aproape sau de departe, le-au adus mângâierea lor. 18

✝

Inconsolabili: Micuţa şi Dr. Al. Sepianu (Piteşti) părinţi, Cleo soră, precum şi familiile Melinescu, Sepeanu, General Radulian, Rodica dr. Uscatu, doctor Mulgund, Florian Constantinescu, Georgescu, şi Elena şi Gustav von Fidler, au nemărginita durere a anunţa prietenilor şi cunoscuţilor moartea prematură, după lungi şi grele suferinţe, a mult iubitei lor

Liliana Sepianu

LICENŢIATA al O. N. E. F.

în vârstă de 22 de ani

După dorinţa defunctei, ea a fost incinerată la Crematoriul Soc. „Cenuşa" din calea Şerban-Vodă Joi 5 Octombrie, la ora 3 d. a.

Rugaţi-vă pentru ea. 9

✝

Indureraţii Maria Mihăileanu, mamă, Enric Aureliu, tată, Constantin şi Alexandru fraţi şi familia, anunţă jalnic moartea scumpei lor

Lilli E. Aureliu

în etate de 30 ani

Ceremonia funebră a avut loc Joi 5 Octombrie 1933, ora 16, la capela cimitirului Bellu. 19

✝

Maria soţie, Jeana, Gogu, Mimi, Gelta copii şi familiile înrudite, au durerea să anunţe pierderea prea iubitului lor

GHEORGHE CRISTESCU

COMERCIANT şi PROPRIETAR

Decedat în ziua de 4 Octombrie

Ceremonia funebră va avea loc Vineri 7 Octombrie orele 15 în Bulev. Basarab 163 şi la Cimitirul Sf. Vineri.

✝

Adânc îndureraţi: Traian şi Ana Ionescu, Nina şi Florea Stănculescu cu fiica, Virginie şi Octavian, au nemărginita durere a anunţa încetarea din viaţă a scumpei lor mamă, soacră şi bunică

SMARANDA GH. IONESCU

în etate de 72 ani

decedată în ziua de Miercuri 4 Octombrie, ora 10, şi roagă rudele şi cunoscuţii să binevoiască a asista la ceremonia religioasă care va avea loc Vineri 6 Octombrie, ora 16, în capela cimitirului Bellu, unde este depus corpul defunctei. 10

✝

Familiile Ana Minculescu, Vasile Popovici, Inginer Sacgiu, Emanuel, Jean şi Mihail Pantazi, Colonel Georgescu, fac cunoscut decesul sorei şi mătuşei lor iubite

ELENA P. DOBRESCU-Galaţi

Inmormântarea având loc Joi 5 Octombrie, ora 16, la cimitirul Bellu. 13

Neregulile dela administraţia financiară din Satu-Mare

— Cine sunt vinovaţii —

Satu-Mare, 3 Oct.

Dosarul inaintat parchetului în chestia neregulelor dela administraţia financiară din localitate, a fost depus la cabinetul I instrucţie.

D. dr. Mărcuş Valeriu, judecător de instrucţie, a inceput cercetările în această chestie.

Conform denunţului inaintat la parchet, vinovaţii de pagubele cauzate statului sunt: d. Cucu Ilie, administrator financiar, d-na Cucu şi Şebeşten Iosif, controlor financiar.

CUM A FOST PAGUBIT STATUL

După informaţiile primite de la persoane demne de toată încrederea, statul a fost păgubit cu o sumă mai mare decât cea arătată zilele trecute.

Patru zeci milioane ar fi numai la reducerile de impozit pe clădiri şi stabilimente industriale.

Pe urma neregulelor săvârşite de menţionaţii, au suferit pagube judeţul, primăria Satu-Mare şi Camera de comerţ şi agricultură.

Pentru orientarea publicului, relatăm câteva din menţionatele iregularităţi.

Lui Iacob Enghel I s'a scăzut în mod ilegal taxa de brevet în suma de 40 mii lei; lui Adalbert Spitz comerciant în Satu-Mare i s'a radiat în mod ilegal, întreg impozitul pe clădiri, pe timp de 20 ani. In felul acesta, statul este păgubit cu o sumă de peste 10 milioane lei. Lui Schvartz şi Lebovitş, comercianţi din Satu-Mare li s'au redus impozitul în mod ilegal cu 1 milion lei, şcutindu-i-se clădirea din piaţa I. C. Brătianu pe timp de 5 ani.

Afară de scutirile menţionate mai sunt peste 2500 cazuri.

Pentru şperţuri de 10—15 mii lei s'au radiat impozite de 2—3 sute mii lei.

In felul acesta statul iarăşi e păgubit cu peste 10 milioane lei.

Sumele încasate dela particulari pe bonuri albe livrate de tipografiile din Satu-Mare şi sustrase de cei învinuiţi, se urcă la câteva milioane.

Se afirmă că din aceste sume şi-a cumpărat administratorul financiar Cucu, automobilul de lux cu suma de 250 mii lei, de oarece din leafa lui abia poate să-şi întreţină cele două familii.

Cercetările continuă şi se crede că în scurt timp se va clarifica situaţia incurcată dela administraţia financiară din acest municipiu.

Instalarea Camerei de muncă filiala Slatina

Slatina, 3 Octombrie

In prezenţa d-lor: M. Ilincă, prefect de Olt; G. Petri, primarul oraşului; I. Ionescu, deputat; P. Rădulescu, directorul şcoalei industriale; T. Novacovici, preşed. Camerei de muncă-Piteşti; I. Călugărescu, preşed. Casei de asigurări-Piteşti şi a unui însemnat număr de meseriaşi din localitate, s'a făcut cu o deosebită solemnitate, instalarea Camerei de muncă filiala Slatina.

După oficierea unui serviciu religios, pr. I. Căpăţâneanu a arătat că munca este o rugăciune sfântă şi neprihănită. Ea este altarul sfânt, dela care lumea se hrăneşte de veacuri; ea primeneşte şi sfinţeşte pe om.

Inchină cu frumoase pilde şi urări de spor la muncă, noilor aleşi.

D. G *Antonescu*, deschizând şedinţa, dă cuvântul d-lui T. Novacovici, preşed. Camerei de muncă Piteşti, care a declarat instalat consiul filialei Slatina, compus astfel: G. Antonescu, preşedinte; T. Mierlescu, vice-preşedinte; membri: N. Fuscel, P. Suciu, N. Velescu.

In continuare, d. T. Novacovici arată însemnătatea meseriaşului român în trecut şi în viitor, evidenţiind însemnătatea legilor muncitoreşti, înfăptuite de d. D. R. Ioaniţescu.

D. *M. Ilincă*, prefect de Olt, arată înfăptuirile actualului guvern în folosul meseriaşului, dând exemple de ce trebue să fie meseriaşul în viitor.

D. *I. Călugărescu*, preşed. Casei de asigurări-Piteşti, roagă pe noii aleşi să apere şi să supravegheze cauza salariaţilor şi meseriaşilor.

Deasemenea face un călduros apel la autorităţi, de a da tot sprijinul la nevoe celor aleşi.

D. *Berechet-Piteşti* urează din partea salariaţilor comerciali, spor la muncă şi izbândă în câştigarea drepturilor lor.

D. *P. Rădulescu*, directorul şcoalei industriale, arată rolul însemnat al meseriaşului în stat, precum şi al şcoalelor industriale.

D. *G. Antonescu*, preşedintele filialei, mulţumeşte autorităţilor pentru interesul ce-l poartă clasei meşteşugarilor şi salariaţilor comerciali.

Arată că s'a prevăzut în bugetul oficiului, un fond care va servi pentru băi gratuite meseriaşilor, în care scop prefectura de Olt a donat două vagoane de lemne, iar primăria 200 băi gratuite.

D-sa mai arată că pe lângă Camera de muncă a luat fiinţă şi un contencios, condus de d. avocat M. Popescu, în mod gratuit, pentru satisfacerea nevoilor profesionale ale meseriaşilor din Olt.

Deasemenea arată cum membrii Camerei de muncă Slatina au renunţat la cheltuielile de deplasare dela Camera de muncă Piteşti, în folosul şcoalei industriale din Slatina.

D. *T. Mierlescu* stăruе asupra respectări repaozului duminical şi a orariului de vară.

A urmat o agapă la restaurantul Vulpe.

Dela Federaţia generală a salariaţilor publici

Consiliul de administraţie al federaţiei generale a asociaţiilor profesionale de salariaţi publici s'a întrunit Marţi seara în şedinţă ordinară, la care au luat parte reprezentanţii tuturor asociaţiilor componente.

S'a discutat noul proiect de lege al pensiilor, constatându-se că el reprezintă un mare regres faţă de actuala lege.

Termenul prim, necesar pensionării, este fixat la împlinirea a 15 ani de serviciu, pe când legea actuală este de 10 ani. Deasemenea vârsta de pensionare este fixată la 60 ani, în loc de 57 ani, cum prevede legea actuală pentru cei care voesc să fie trecut la pensie. La vârsta de 57 ani nu se mai pot pensiona, de cât cei care vor avea efectiv 35 de ani de serviciu. Se creiază apoi o situaţie mai rea pentru urmaşii pensionarului, etc.

Faţă de aceste constatări, consiliul a hotărât să întocmească un memoriu amănunţit, care va fi prezentat Parlamentului, dacă noul proiect de lege va fi adus în discuţia Corpurilor legiuitoare.

S'a discutat după aceasta memoriul d-lui Vasile Vasiliu, pensionar P. T. T. şi actualmente angajat la P. T. T., primit la Federaţie în copie fotografiată. Memoriul este adresat conducătorilor unui partid politic şi conţine calomnii contra majorităţii funcţionarilor de conducere ai administraţiei centrale P. T. T. Federaţia a intervenit la ministerul de comunicaţii cerând d-lui ministru al comunicaţiilor anchetarea severă a celor arătate în memoriu şi sancţiuni aspre contra celor găsiţi vinovaţi.

Totodată, federaţia a cerut ministerului de comunicaţii, ca să fie repuşi în drepturile lor, funcţionarii de conducere cărora li s'au luat atribuţiunile şi au fost chiar mutaţi în urma calomniilor şi intrigilor d-lui V. Vasiliu şi ale altora.

Consiliul a hotărît în fine ca, începând dela 15 Octombrie a. c., să funcţioneze zilnic, între orele 19—20, contenciosul federaţiei, la sediul ei din calea Victoriei 54.

Contenciosul este pus la dispoziţia tuturor salariaţilor publici, pentru a le da consultaţiuni juridice în chestiuni profesionale şi a-i sprijini în toate acţiunile, ce vor intenta în justiţie.

xxx✱xxx

CAMPIONATELE REGIONALE DE BOX AMATOR

REZULTATELE DE MERCURI SEARA

Cat. „muscă"

Ciocan (H.) învinge prin inferioritate în repriza II-a pe Abramovici M. (M.).

T Dragomir (H.) învinge prin oprire pe D-tru Mincu (B. C.).

Cat. „pană"

V. Georgescu (Imca) învinge la puncte pe Tiuţea Gh. (Tei).

D. Doicescu (Ymca) dispune la puncte de Voiculescu (M.)

Cat. „uşoară"

C. Simionescu (L. P.) învinge la puncte pe C. Avedic (C. F. R.).

Nicolae D. (Tir) cedează la puncte lui N. Berechet (R.).

R. Ţuţuianu învinge la puncte pe T. Mihăilescu (M.). Decizia a fost ostil primită de public.

Cat. semi-mijlocie

Ignat Vasile (C. F. R.) învinge la puncte pe Boanţă V. (L. P.).

Profesionişti

Milică Teodorescu (62.100) învinge la puncte pe M. Covaci (60.700).

Reuniunea următoare va fi Sâmbătă seara.

Pentru a fi prompt serviţi, d-nii abonaţi sunt rugaţi, ca la orice reclamaţie sau schimbare de adresă, să binevoiască a ne trimete eticheta cu care primesc ziarul; şi la REINOIREA ABONAMENTULUI a lipi pe cuponul mandatului poştal eticheta abonamentului expirat.

Preţul abonamentului la ziarul UNIVERSUL este:

Lei 750 pe un an
„ 380 pe 6 luni
„ 200 pe 3 luni
„ 80 pe 1 lună

Mica Publicitate

Apare in fiecare zi. Minimum 10 cuvinte

— Anunciurile in chenar preţul dublu —

Cereri de serviciu

3 lei cuvântul

ADMINISTRATOR moşie transilvănean caut post, practică 21 ani, bun agricultor. Adresaţi N. Pop, Drumul Lacul Tei Iului 40. 8450

ADMINISTRATOR priceput imobile urbane parcelări expert-contabil rutinat cunoştinţe comerciale-fiscale-juridice garanţie numerar excelente referinţe. Cuată angajament. Oferte ziar 1 M. 325

BUCATAREASA specială şi jupânească caută loc. Adresa ziar 93 L. 169

CAUT post durabil posed garanţie materială şi cunoştinţe de birou. Ziar 42 L. 8384

CONTABIL autorizat, muncitor, cinstit caută ocupaţie birou Bucureşti, provincie. Ziar 4 M. 327

COFETAR, doreşte angajament ca lucrător sau tovarăş. Adresaţi: depozitul ziarului „Universul" Focşani. 8480—

CAUT post la copii sau fată în casă, am şcoală, casă serioasă. Ziar 86 L. 144

D-ŞOARA transilvăneancă, cultă cu menaj superior, caut post menajeră sau guvernantă. Ziar 3 M. 308

DOAMNA serioasă, vorbind franceza, caută post copii. Transilvania 55 (dreapta). 8452

DOAMNA serioasă, caută post menajeră meditez curs primar, lucrez lenjerie. Ziar 7 M. 378

DOAMNA tânără, energică caută orice serviciu eventual condus afacere. Ziar 67 L. 54

D-NA 30 ani caută loc menajeră la o persoană poate avea şi copil. Merg şi provincie cunoscând gospodăria. Pretentiuni foarte modeste. La ziar 63 L. 40

DOAMNA în etate văduvă doreşte conducerea menajului persoană singură de bună condiţie, merg ori unde, 11 Iunie No. 10, dimineata. 39

FRÄULEIN Mèttelalter Nähkentnisse Iahreszeugnisse sucht Posten Kinder 3 Iahre aufwärts ziar 70 L. 67

FARMACIST diriginte cu practică indelungată caută post Mărculescu Bulevardul Elisabeta 46 Piteşti. 8261—

FUNCTIONARA cu practică, cunoscând limbi străine, contabilitatea, dactilografia, caută post sub 74 L. 8439

OM vorbind franceza caut loc la stăpân francez. Ziar 61 L. 28

PROVINCIALA, caut serviciu o jumătate de zi, sau o zi, str. Traian 155, Loco. 77

PERSOANA serioasă, bună gospodină caută serviciu ca bucătăreasă la casă bună. Str. Turda No. 152, Filantropia. 8477

TANARA serioasă, cultă caut post damă companie la Doamnă singură Ziar 60 L. 19

TANARA bună gospodină caut ocupaţie la persoană poate avea copil. Zar 89 L. 148

TANAR 5 cl. liceu caută serviciu: rândaş (orice) (om de serviciu). Ziar 100 L. 229

TANARA 24 ani cu 3 clase menaj doreşte post ca menajeră pretenţiuni modeste răspuns ziar 96 L. 188

Oferte de serviciu

4 lei cuvântul

ANGAJEZ urgent bucătăreasă facă prăjituri, acte în regulă, fără bărbat. Urlătianu 9-12, Alexandru Lahovari 3. 8349

ANGAJAŢI fete şi femei de servicii numai dela Biroul de Plasare Amicele Tinerelor Fete, Piaţa Bibescu-Vodă, compartimentul 3. 8422

BUCATAREASA perfectă preferinţă germană caut, Sternberg, str. Dr. Pasteur 30. 8454

BUCATAREASA bună, fără bărbat, cu acte şi recomandaţii caut. „Palatul Lido" ora 9-11. 8372

BAEŢI 12-14 ani angajează Băcănia Didi, Banu Manta 24. 8485

CAUT un băiat tânăr să ştie a servi la cafenea. Inf. Cafeneaua comercială, Piaţa Bibescu Vodă. 8413

CAUT bucătăreasă bună cu acte în regulă. Piaţeta Iancului No. 7. La Laptărie. 8380

CAUT intermediari pentru vânzarea unui loc. Anastasiade, Raion 143 fund. 8293

CAUT tânăr administrator energic pretenţii modeste cunoscând bine pomicultura, creşterea vitelor şi porcilor, apicultura, Berindei 6, Strada Solon între orele 13-15.

FUNCTIONARA serioasă cu garanţie materială pt. Industrie. Oferte ziar sub Industrie 90 L. 8351

LUCRATOR presaj de strung şi ucenici angajez Mètalia, Egalităţii 22. 8433

Lecţii şi meditaţii

4 lei cuvântul

DACTILO-STENOGRAFIA, Franceza, Engleza, Germana. Şcoala „Duployen" 27 Smârdan. Succesul garantat. 8334

FRANCEZA, predă franceza, engleza, germana, diplomata conservatorului Anglia, predă piano primesc ore şi acasă. Petre Maior 55 prin Banu Manta. 8434

INSTITUTOARE licenţiată, prepară serios curs primar. Ziar 73 L.

LIMBA Engleză şi corespondenta Engleză predă specialist convenabil, ziar specialist 97 K. 8344

LICENŢIATA limba germană şi o absolventă Bele Arte se caută pentru lecţiuni, Romană 12. 8446

PROFESOARA Engleză Doctor predă Engleza, Franceza, Germana, 60 ora, 80 oras. Soseaua Viilor 9. 3877

PARISIENNE donne leçons francais et conversation. Pigelet, str. Paris 10. 8387

PARISIENNE diplomée, récemment arrivée, ayant enseigné grandes institutions, donne lecons français, littérature, diction. Foyer des etrangeres, Flondor 3. 7241

STUDENTA filologia clasică meditează eleve liceu pentru latină sau greacă. Ziar 68 L. 8424

STUDENTA conservator meditează curs primar şi vioară contra masă sau locuinţă. Ziar 88 L. 146

STUDENTA meditează elevă orice materie. Ziar 82 L. 136

ŞCOALA Doamnei Stahl, autorizată de Minister. Stenografie. Dactilografie Izvor 129 5613

„SCOALA BERLITZ" Sărindar 14 deschide Octombrie următoarele cursuri: Engleza, Franceza, Germana, Italiana, Româna, Contabilitate, stenografie în toate limbile, dactilografie (50 maşini). Cursurile în grupuri mici sau individuale, 450 şcoli în univers dovedesc eficacitatea metodei noastre. Inscrieri zilnice. Tel. 364-98. 8254

VÂNZĂRI

4 lei cuvântul

ATENŢIUNE divane solide 600, divane cu cutii 1100. Holuri cubiste 4500. Divane moderne 1900. Tapiţeria Mihai Vodă 12. 8317

ATENŢIUNE. Tablouri Pictori cunoscuţi, preţuri extrem reduse, singura sursă eftină, Turturele 3, prin Labirint. Tramvai 16, Staţia Tabacu. 8373

AUTOMOBILISTI: Cauciucuri, noi şi ocazie vindem eftin, Baron & Müller, Slătineanu 5. 8138

AUTOMOBILE ocazie vând, cumpăr, schimb. Adresaţi. Garajul Mărgărit. Romană 5. 8408

ATENŢIUNE: Mobile cu 50% reducere. Dormitoare elegante nuc dela 4000. Sufragerii nuc dela 4000. Holuri tapisate dela 3500. Bufete lustruite dela 800. Şifoniere cu oglindă 1000. Mese sufragerie dela 500. Biblioteci 900. Biurouri stejar 600. Cuiere antreu oblindă 600. Cartoniere stejar 500. Garnituri antreu 300. Sofale 500. Dormeuză stofă 500. Sofale cu ladă 900. Divane-Studiouri. Diferite mesute-piedestale 50. Scaune curbate. Cărucioare pentru copii. Şi orice fel de mobile separate. Profitaţi de această mare reducere de preţuri, la „Industria de mobile BANATUL", Calea Victoriei 145, colţ cu Str. Frumoasă. Nu confundaţi adresa. 6900

ALLO! LAMPI Electrice moderne, elegante preţuri de desfacere. Maşini de călcat, Reşouri, Becuri. Materiale electrice, vinde Magasinul Nicolae Arvatescu, Colţei 27. 7861

ASCENSOR de persoane perfectă stare de funcţiune vinde Hotel Princiar. 8304

ATENŢIUNE pianină Bechstein piesă rară, orgă Kotichevici, Sfântu Ştefan 22. 8456

AUBURN de vânzare perfectă stare Bul Dacia 50. 8445

AUTOMOBILIŞTI? Găsiţi Piese Motoare toate mărcile europene, americane. Vând Buicuri, Sevrolete Ford, Durand, Craisler, Pancard, Lincoln, Arcuri, Axe toate mărcile predau depozitul Georgescu Fulger, Precupeţi Vechi 37. 8436

AUTOMOBILIŞTI, Piese de schimb pentru Fiat 501, 503, Camionete 15 Ter etc. a sosit la Auto-Grand B-dul Basarab 116. Preţuri de concurenţă. 8187

AUTOCAMIONETA Ford bună stare funcţionare vând ocazie Aurel Vlaicu 35 A. 8479

AUTOMOBIL cupeu, perfectă stare, ca nou, vinde convenabil. Moşilor 90. 373

CASA de Bani măsură potrivită şi alta mare pentru Registre vând chilipir Mircea Vodă 63. 8279

CUPEU sport Ford perfectă stare de vânzare, Călăraşi 47 dela 1-2½. 34

CAUZA plecării vând dormitorul nuc nou Mihail Cornea 24 fund, între 10-16 vizibil. 8490

CHRYSLER închis aparat taxat înlesniri de plată, Elizeu 5 Croitorie. 271

CARAMIDA lemnărie traverse fier, uşi, garaj, bună stare, Luigi Cazavillan 5. 333

DORMITOR, sufragerie, hall ultima expresiune modernă vând chilipir, Aurora 60 (Văcăreşti). Vizibil 8-4 p. m.). 350

DORMITOR, Pianină, Sufragerie, birou complect, salonaş, obiecte, vinde urgent, Mircea-Vodă 27. 256

DE VANZARE circa 15.000 decalitri, total sau parţial, borhot din prune altoite varietate franceză, moşia Singureni, Vlasca. Adresaţi administraţia Cantacuzino, str. General Budişteanu 15, Bucureşti. 8463

DE VANZARE tijghia cu aparat de bere, mese scaune rafturi. Splaiul Independenţei 279. 201

DE VANZARE şasiu camionetă Chevrolet de 6, perfect renovat, Bucegi 27, Puţu Crăciun. 157

DORMITOR străin elegant de vânzare Dr. Lueger 13, Etaj II (Schitu Măgureanu). 60

DE VANZARE un chioşc, de pâine fructe, zarzavat în plină activitate, Mezelăria „Mişu", Piata Creţeanu 30. 48

DE VANZARE materiale rezultate din dărâmarea unei case Strada Julles Michelet No. 19. 100

DORMITOR dublu bună stare, ocazie 7000 lei. Costat 30.000. Strada Ion Atanasiu 6 (Pandurii). 07

DORMITOARE, sufragerii execuţie franceză cumpăraţi direct fabrica Teodorescu. Soseaua Pantelimon 211. Expoziţie permanentă. 3369—

CARUŢE pentru copii calităţi superioare preţuri reduse, Lindenberg, Smârdan 12. 5667

COSTUM frac nou, plăci gramofon alese, Puţul Piatră 7, dimineaţa. 8294

DORMITOR, Sufragerie, Birou bibliotecă moderne aproape noi, Cuer măsuţe diverse vând imediat. Dragos Vodă 28 (parter). Romană-Viitor. 8327

ESSEX închis perfectă funcţiune vând convenabil înlesniri Doamnei 9, fundul curţii Tera. 359

LAMPI electrice creaţiunei moderne preţuri concurenţă. Vizitaţi expoziţia fabricei Kaukas, Calea Văcăreşti 108. 7319

MOBILE moderne, Dormitoare, Sufragerii, Birouri, Modele splendide, cea mai avantajoasă sursă. Kamiel, Romulus 58. 8052

MOBILE fine şi durabile la Expoziţia Fabricei Brezoi. Preţuri după timp, Brezoianu 19, lângă ziarul „Universul". 7767

MOBILA pentru grădină, modele moderne scaune, mese pentru grădini de vară, bănci Fabrica Gutman Marcus Sf-ţii Apostoli 68 Prospect la cerere. 8049

MASINA bucătărie albă şase ochiuri pentru restaurante, sobă Godin mare email vinde Moescu, Vasile Lascăr 3. 222

MOTOARE 30-35-60 cai motorină 3-5-8-10 cai benzină ocazie mare. Rahovei 281. 8364

MASINI Scris uzate cumpăraţi la Segaller, Victoriei 44. 74

MASINI de cusut ocazie, linjerie, croitorie, blănărie vinde cumpără repară. Şerban Vodă 2. Pălăceanu. 171

MOLOZ şi cărămidă gratis în Bulevardul Brătianu colţ strada Wilson. 284

MOBILE nu cumpăraţi în cal. Victoriei sau str. Carol până nu vizitaţi cele mai mari magazine cu mobile din Bucureşti pe strada Bărăţiei, cari din cauza chiriilor foarte reduse a cartierului, vând foarte eftin mobile de Arad şi Cluj cea mai fină calitate în stiluri moderne. Vizitaţi magazinele: „Ghiţă Marinescu", „Universala", „Sursa", „Sighet", „Carpaţi", „Dormitorul" unde găsiţi dormitoare, sufragerii, halluri, studiouri, mobile separate, preturi de 50%. Provincia transportul gratuit. 351

OCAZIUNE, masă, 6 scaune stejar, stil românesc 2500. Şoseaua Ştefan cel Mare 6. 407

ORIGINAL! Delicate porte-bonheurs: trifoi 4, 5, 6 foi, admirabil presat, pentru medalioane, vând numai total 200 bucăţi Marcellus. 8417—

OCAZIE lavabou cu pedale pentru medic, cuier fier, scăunel copil, vând Elena Cuza 95. 15

PIANINA Bluthner, Stenway, Fürster ocazie rară. Eremia Grigorescu 1 (Armaşului). 158

PIAN Boisselot Marsilia, Vizibil ora 3-5 Strada Toamnei 10. 14

PIAN placă bronz, tablouri şi lucruri casnice vând eftin, Niculescu. Luminei 18. 75

PIAN jumătate coadă marcă franceză mecanism englezesc vând Corradino Dorobanţilor 49, Etaj II. 8303

PIAN concert vând eftin, str. Uranus No. 8. 8368

PIANINA PERFECTA STARE Marca Schwechten Berlin, **VINDE** Brătescu str. Alex. Orăscu No. 22 prin Izvor Tramvai 8. Se poate vedea săptămâna aceasta, orele 3-5 p. m. 8410

PIANINA Schidmayer placa bronz perfectă stare vând Bulevardul Ferdinand 170. 8249

PIANINA „Hooff" de concert, elegantă, vând urgent. Academiei 23 bis, etaj IV. 335

PIANINA „Lubitz" nouă, 3 pedale. Pian „Kaps" scurt, minunat. Vând eftin! Profetului 6 (Toamnei). 376

SUFRAGERIE bună stare vând eftin, Brezoianu 57, etaj I. 245

SUFRAGERIE luxoasă bună stare caut, Daniel Dorobanţi 179, telefon 222/81. 259

SUFRAGERIE ultra modernă, execuţie ireproşabilă (model) vând ocazional. Ghenadie Petrescu 121 (fost Labirint). 348

SUFRAGERIE model, hall, dormitor execuţie fină vând eftin, Văcăreşti 126. 349

SUFRAGERIE, dormitor, hall, studio, ultramoderne, noi, diverse, chilipir. Piaţa Sft. Ştefan 9 bis 403

SUFRAGERIE fină solidă, vând ocazional cu 10.000. Tâmplărie. Strada Băncei 45 (Griviţa). 380

SUFRAGERIE ultramodernă, Dormitor fin, Cuier, etc. vând urgent 10 Mese 15. 8395

SUFRAGERII, Dormitoare fine, modele originale Birouri, Studiouri, aranjamente complecte, desfidem orice concurenţă. Vizitaţi „Interiorul Artistic" Victoriei 89. 8350

SOBE emailate şi negre desface cu preţuri derizorii „Cosmos" Bărăţiei 49 şi Moşilor 299. 7645

ŞIFONIERA cu oglindă şi bufet de vânzare. Cometa 51, Vila VI-a. 46

VIN VECHIU, minimum 13 grade vinde, preţ convenabil: Alexandru Gussi. Gara Leordeni, (Muscel) 4—

VAND Buic închis curat 10.052 cauciucuri noi, număr, aparat, chilipir, Precupeţi-Vechi, Staţia Tx. 154

VAND avantagios şifoniere, vitrină, biuro ştejar, fotoliuri, perdele, Calea Victoriei 2, Etaj 6, Apartament E, ora 10-1, 3-5. 17

VAND maşină Şevrolet, bună funcţiune. D-tor Pasteur 38. 90

VAND Motor benzină 60 H.P. Deutz. Dinam 40 şi 55 K. W. 220 Volţi, curent continuu. Avram Hazarian, Buzău. 8415—

VAND maşină gătit, perfectă stare, patru ochiuri, Gogu Cantacuzino 82. 214

VIN vând 1000 deca Risling, Pinot, Bordo calitate superioară, Podgoriile Goleşti. Maria Rosetti 21. 41

VINDEM automobil Nash deschis 12 mii lei. Calea Floreasca 82. 285

VAND Faruri Boşch Str. Ghiocei No. 27. 287

VAND ocazional vitrină superbă englezească Maple, obiecte artă practice. Ştirbei Vodă 154, fund etaj. 8469

VAND rafturi pentru băcănie Piata Buzeşti 41 tutungerie. 291

VAND butie benzină capacitate 1500 kgr. montată pe căruţă (noi) butoae de fier diferite mărimi doi caii tracţiune, hamuri. Oferte ziar 6 M. 340

CUMPĂRĂRI

4 lei cuvântul

AUR, dinţi aur cumpăr cu cele mai bune preţuri „Dentara Platina" Pasagiul Vilagros 4 vis-a-vis prefectura poliţiei. 8315

ARGINTARIE pian pianină Verjgaci, Piaţa Cantacuzino 5, telefon 233/49. 159

AUR briliante, diamante, cumpără, vinde, „Bijuteria Elitei", Victoriei 14 (vis-à-vis Socec) atelier ceasornice, bijuterii. 8467

AUR dinţi aur uzaţi briliante cumpără Bijuteria Select, Carada 2 (Karagheorghevici). 8394

AUR, Briliante, pietre preţioase compără plătind preţuri bune, „Cronometrul", Calea Victoriei 41, lângă Pasagiul Român. 6797

ALAMBIC ocazie cumpăr. Scrieţi detalii preţ. Frunzeanu. Strada Răsuri 8. 8229

BONURI impozite, tezaur, efecte Stat, cumpără Levi cereale, Pasagiul Imobiliara, Victoriei 48—50 Bucureşti: Vânzătorilor provincie trimet comisionaru. 8446

CUMPAR maşini cusut, biciclete, motociclete, cărucioare, copii noi bune uzate. Ispirescu, Suter 2. 8473

CAZAN alambic cu autorizaţie cumpără Mihăescu, Paris 2. 248

CARŢI Bisericeşti juridice Artă plăteşte bine H. Pach. Casa Anticarilor 3. Telefonaţi 3/43/91. 269

CARŢI, Franceze, Germane, Româneşti, cumpăr imediat. Scrieţi Muşoiu, Tutungeria Cercului Militar, Bulevardul Elisabeta 2. 8286

CUMPAR mobile, pianine, obiecte casnice. Lupu, strada Herescu Năsturel 13. 8481

CUMPAR argintărie, porcelanuri vechi, bibelouri, tablouri, mobile antice, Piane. Tel. 359 33. Wolff Victoriei 89. 8396

CARŢI literare, juridice, istorice, cumpăr plătesc bine, scrieţi „Micu" Bateriilor 46. 8385

CUMPAR scaune, dulap Biedermaier. Oferte ziar „Particular 5" 71 L. 8432

CUMPAR Marchiză fer ocazie, bună stare înaltă 3-260, Şos. Pantelimon 189. 69

MAŞINA scris uzată, eftină, cumpăr. Popa, Vasile Boerescu 17. 73

SE CAUTA de ocazie postament de moară cu o piatră de 42 ţoli. Oferte la I. T. Rădulescu, comuna Moşneni prin oficiul Mangalia. 8310—

VÂNZĂRI şi cumpărări de imobile, moşii, păduri, terenuri, arendări

5 lei cuvântul

ATENŢIUNE! Piaţa Victoriei, imobil aspectuos parterre, etaj 2 apartamente câte 3 camere, dependinţe 550.000, altul colţ, 4 prăvălii, 2 apartamente, venit 200.000 vinde 1.100.000, „Mondiala" Edgart Quinet 10, fără taxe anticipate. 8342

AVANTAJOS teren Parc 70.000, casă bună, Rahovei 95.000, Filantropia 150.000, aproape Victoriei, 500.000, vinde Monitorul Proprietarilor, Carada 7 (Karaghiorghievici). 8405

ABSOLUT convenabil vând case de raport, Griviţa, Vlahuţă şi Cuza-Vodă. Adresaţi proprietar Grivitei 212. 122

AVIS. Vând Vilă situat Bufet, Şosea, construcţie nouă. 2 Apartamente a 4 camere, holl tot confortul modern cu garaj, teren 400 metri venit net 180.000 anual. Cumpărătorii serioşi adresa ziar sub 62 L. 31

ANTIM 3 camere dependinţe confort curte 120.000+Credit 110.000. Niculae Golescu 10. 368

ATENŢIUNE având nevoe urgentă bani vând plin centru. Vederea Cişmigiu construcţie mare 5 camere holl baie dependinţe confort modern curte numerar 300.000 + Credit 200.000. Adresaţi-vă Franklin 5. 369

ATENŢIUNE! Imobil central grandios 4 apartamente mari 3 etaje lei 2.200.000 vinde „Villa" Sf. Ionică 7. 360

ADEVARATA ocazie vând loc două morminte Cimitirul Bellu. Stăruinţa, Popa Tatu 75. 228

APROAPE centru!!! Villă 3 camere dependinţe, bae, teracote, grădină 380.000 „Inlesnirea" Sfântul Ionică 5. 321

BULEVARDUL Pache început aspectos 2 Apartamente a 4 camere hol, baie dependinţi confort grădină 750.000+150.000 Credit Bucur. Bulevardul Brătianu 26. 338

CUMPAR casă două apartamente sau parter etaj 3-4 camere dependinţe până 500-600 mii oferte D-ra Calea Moşilor 105. 8222

CUMPAR casă nouă, 3 camere, dependinţe. Indicaţi preţul ziar 37 H. 8150

CUMPAR casă central 2 camere hol, bae dependinţi, electrică, teracotă. 250.000 imediat, rest credit sau inlesniri. Profesoară ziar 57 L. 10

CASA două apartamente de vânzare, Str. Dr. Sergiu 8. 6

CUMPAR casă două apartamente central, 400-500 mii numerar restul inlesniri. Ziar 91 L. 161

CHILIPIR vând patru camere bucătărie, pivniţă, osutăcincizeci, Tramvaiul Dudeşti, Pascal 10. 164

CIŞMIGIU Schitu-Măgureanu 5 camere holl bae dependinţe confort modern 200.000, numerar 300.000, credit valorează 1.000.000. Dima, Regală 1 colţ Victoriei. 167

CUMPAR sau închiriez teren cu linie de garaj şi eventual rezervoare Kraid, Văcăreşti 55 8376

CUMPAR indiferent preţul!!! Fermă, vie, moşie, casă, teren oferte personale „Inlesnirea" Sfântul Ionică 5. 341

CASA elegantă, 3 apartamente. Ahol 5 camere, băi, garaj, 1.300.000, are Credit, venit 200.000. Doctorul Lister. Teren Colţ 200-250 m. p. Sfinţii Apostoli, vinde Informatorul Regală 7. 355

CUMPAR casă sau loc apropiere Buzeşti, adresaţi Florescu tutungeria Piata Buzeşti 41. 292

CASE noi, 5 camere stăpân, toate dependinţele, modern instalate, terase, curte, grădină, de vânzare. Dorobanţilor 185. 260

CUMPAR casă 2 apartamente noi între 200.000—300.000 lei, cartierele Filantropia Dorobanţi. N. Triffu, Tepeş-Vodă 109. 281

DAMAROAIA căsuţă, bomboană, terenuri lângă tramvai comvenabil, Manole Pomănescu. Taxic 6. Oituz 283, Dămăroaia. 8443

FERMA cumpăr, aşezată până la 30 km. de Bucureşti, având pomi fructiferi, loc arabil, eventual puţină vie, apă, case, mijloace de comunicaţie cu capitala, preferabil calea ferată. Intermediari exclusi. Oferte detailate le ziar sub 103 K. 8354

FERMA admirabilă 14 pogoane Bucureşti, 5 vie pe rod, 800 fructiferi, 2000 piersici, case, gospodărie vinde „Villa" Sf. Ionică 7. 361

IMOBIL, două apartamente mari, confort, grădină, teren 1700 metri, B-dul Pache. Are credit. Vinde 2.300.000. Biroul „Bic" Victoriei 26. Telefon 365 94. 353

MOŞIE 350 pogoane, 2 ape curgătoare, 150 grădinărie, rest arabil prima. Bucureşti-Ploeşti vinde 10.000 pogonul „Mondiala" Edgart Quinet 10. 8341

OCAZIE Unică! parter grandios, nou, hall 6 saloane mari, mare lux, intrare distinctă, parck 1000 metri, plus 4 apartamente hall, 3 camere, calorifer, boyller, vinde 2.000.000 peste 750.000 Credit „Mondiala" Edgart Quinet 10. 8343

PADURE în judeţul Dâmboviţa de vânzare pentru exploatare. Informaţiuni Petre Ştefănescu 9-12 dimineata Creditul Rural. 8436

PARCELE 2/300 metri Mihai Bravu 265 apropiere centru lângă staţia Călăraşi poziţie frumoasă vând 500 Hirsch Piaţa Rosetti 4. 8135

PADURE stejar 20 ani 78 hectare vând spre tăere comuna Cocorăşti Prahova Gara Ploieni. Informaţiuni în localitate Dl. Frânculescu, institutor sau în Bucureşti dl. Gh. Anghelescu, Str. Sandu Aldea 49 Parcul Domeniilor. 8242

SURPRINZATOR ieftin vând-arendez cinci pogoane arabile sau vie, lângă Stroeşti (Ilfov). Curse regulate autobuze. Marcellus... 8418—

TEREN Traian 25 vând 200 mp., faţadă 10, adâncime 20. 8339

VAND cavou centru Bellu, adresaţi: Banu Manta 24. 8314

VAND vie 45 Fogoane Valea Mare, adresa Universul Sub 106 K. 8359

VANZ imobil 11 Iunie 47. 8421

VAND teren 470 m. Dămăroaia (colţ). Poligu 36. Rădoi. 8474

VAND căsuţă centrală cu 232 metri fics 570.000 ziar 8 Octombrie orele 11. Frumoasă 6. 8460

VAND 40 pogoane arabile judeţul Olt, punctul Târculeasa şosea 300.000. Cosma. Frumoasă 6. 8461

LOCUINŢA GRATUITĂ Hrană dietetică iradiată 80 lei pe zi Electricităţi medicale. Diatermie, Raze, Băi de Iod