Anul al 50-lea 12 Pagini EXEMPLARUL In Ţară: 3 Lei In Străinătate: 6 Lei 12 Pagini No. 269 Luni 2 Octombrie 1933

Taxa poştală plătită în numerar conform aprobării Dir. G-le P. T. T. No. 124223/932

ABONAMENTE IN ŢARA Lei 200 pe 3 luni Lei 380 pe 6 luni. Lei 750 pe 12 luni. O lună Lei 80 In străinătate în raport cu tariful poştal şi valuta

FONDATOR: LUIGI CAZZAVILLAN

UNIVERSUL

CELE DIN URMA ŞTIRI DIN LUMEA INTREAGA, TELEGRAFICE ŞI TELEFONICE

REDACŢIA ŞI ADMINISTRAŢIA: BUCUREŞTI, STR. BREZOIANU No. 23-25

CENTRALA TELEFONICA A ZIARULUI are numerele: 3-1370, 3-1371, 3-1372, 3-1373, 3-1374, 3-5643.

ABONAMENTE LA „VESELIA" „UNIVERSUL COPIILOR" ŞI AL TINERETULUI" ZIARUL CĂLĂTORIILOR Câte 220 Lei pentru 12 luni în ţară

DIRECTOR: STELIAN POPESCU

O alianţă puternică

Conferinţa Micii Inţelegeri dela Sinaia a fost rodnică în rezultate. In primul rând, trebue să subliniem perfecta solidaritate a membrilor acestui sistem unitar de alianţă, care şi de astă dată s'a manifestat sub o formă particular de interesantă.

D. Eduard Beneş, în declaraţiile ce le-a făcut ziarului nostru, a stăruit asupra acestei solidarităţi şi unităţi, care asigură Micii Inţelegeri forţa şi prestigiul unui organism internaţional de primul ordin.

Dela încheerea păcii şi până azi, acesta e, în adevăr, unicul sistem de alianţă, unitar, omogen şi viguros, care, atât prin structura sa, cât şi prin scopurile politice şi economice ce le urmăreşte, a dovedit că este un factor de echilibru, de colaborare şi de înţelegere; o energie creatoare pusă în serviciul păcii; o mare putere, care ştie să-şi afirme, în toate împrejurările, voinţa şi forţa sa

Pe când în apus, după încheerea păcii, aliaţii s'au despărţit şi odată „Tripla Inţelegere" dispărută, nu s'a mai pus nimic în locul ei, — căci încercările de a se încheea, sau reînoi tratate de alianţă între Franţa, America şi Anglia, de oparte; sau între Franţa şi Italia, de altă parte, s'au izbit de rezistenţe ce n'au putut fi înfrânte, tocmai în Europa centrală şi orientală, considerată partea nevralgică a vechiului continent, s'a putut înregistra această minune: crearea blocului Micii Inţelegeri, — acest sistem unitar şi perfecţionat de alianţă între Cehoslovacia, Iugoslavia şi România, a cărui forţă morală şi materială este considerabil sporită, prin faptul că el este strâns legat de Franţa şi Polonia prin alianţe defensive bilaterale. Temelia de granit a întregului sistem este respectul tratatelor, căci numai aşa pacea în Europa va fi menţinută şi asigurată.

Membrii Micii Inţelegeri au afirmat cu tărie şi convingere, în toate împrejurările, că problema consolidării statelor, din această parte a vechiului continent, normalizarea vieţii economice şi strângerea relaţiunilor între naţiunile respective, nu pot să se înfăptuească decât într'o perioadă de pace, când ordinea şi siguranţa domnesc pretutindeni; când tratatele încheiate nu sunt considerate revizuibile, ci intangibile, ele trebuind să fie respectate în litera şi în spiritul lor de către toţi semnatarii lor. La Sinaia, — după cum am spus, — s'a manifestat acelaş spirit conciliant şi pacific, aceeaş vie dorinţă de înţelegere politică şi economică, aceeaş unitate şi solidaritate, din partea membrilor componenţi ai Micii Inţelegeri; dar şi voinţa fermă de a apăra intangibilitatea tratatelor.

Foto Alex. Petit, arhitect

Mânăstirea Suzana

RECHIZIŢIILE

Condiţiunile în care s'a început rechiziţionarea automobilelor particulare, în vederea manevrelor, au ocazionat numeroase şi — din păcate — îndreptăţite plângeri Pentru că, ori cât am asimila manevrele stării de război, care prin sine însăşi are caracter excepţional, creind şi justificând măsuri de excepţie, există totuşi — acolo unde autorităţile au cap şi înţelegere — posibilitatea de a face faţă necesităţilor de ale stării de război, fără a lovi brutal şi inutil în interesele particulare.

Procedura adoptată de data aceasta la rechiziţionarea automobilelor a depăşit limitele oricărei raţiuni, S'au rechiziţionat vehiculele în plină cursă pe şoselele ţării, chiar dacă aveau marfă de distribuit în diferite centre, bani şi socoteli de predat sau pasageri cu treburi precise, cu procese în stare de judecată, etc.

Serviciile însărcinate cu executarea operaţiunilor de rechiziţie aveau, doar, catagrafiate din vreme toate vehiculele, ca proprietarii lor să fie puşi în situaţia de a le aduce în timp util la locul de predare.

Rechiziţionarea prin metode sălbatece nu este de fel un certificat de capacitate şi de bună rânduială pentru autoritatea care a recurs la ea. Ci mai de grabă ea denotă lipsa de prevedere şi de metodă, dacă nu chiar debandada serviciilor de executare.

Vaporul, cu care va călători suveranul Iugoslaviei, a sosit la Constanţa

Constanţa, 29 Sept.

Azi, la ora 18, a sosit în portul nostru, distrugătorul „Dubrovnik" al marinei regale iugoslave, care va lua pe bord pe M. S. Regele Alexandru al Iugoslaviei.

Este primul vas de război iugoslav, care vizitează portul Constanţa.

Distrugătorul „Dubrovnik" e construit în şantierele franceze dela Nantes.

După pelerinajul dela Medgidia şi după ce va vizita Balcicul, M. S. Regele Alexandru va sosi în localitate şi se va îmbarca pe bordul distrugătorului „Dubrovnik", cu care va pleca la Varna.

Acolo M. S. Regele Alexandru va avea o întrevedere cu regele Boris al Bulgariei.

Un detaşament din echipajul distrugătorului „Dubrovnik" va participa la solemnitatea de la Medgidia.

Ofiţerii iugoslavi vor face mâine vizitele de rigoare la comandamentul marinei militare şi la comandantul diviziei IX din localitate.

O delegaţie de ofiţeri va pleca apoi la Bucureşti, spre a se prezenta Regilor Carol II şi Alexandru.

Vasul e pus sub comanda comandorului Oscar Jelic.

Astăseară au sosit aci, d-nii Ciolac Antici, ministrul Iugoslaviei la Bucureşti, mareşalul Curţii Regale iugoslave şi căpitan Stiubei, ofiţer de ordonanţă, spre a întâmpina pe cei doi Suverani, cu cari vor pleca la Medgidia.

Li s'a dat un banchet de garnizoana locală.

GENERALUL WEYGAND LA PRAGA

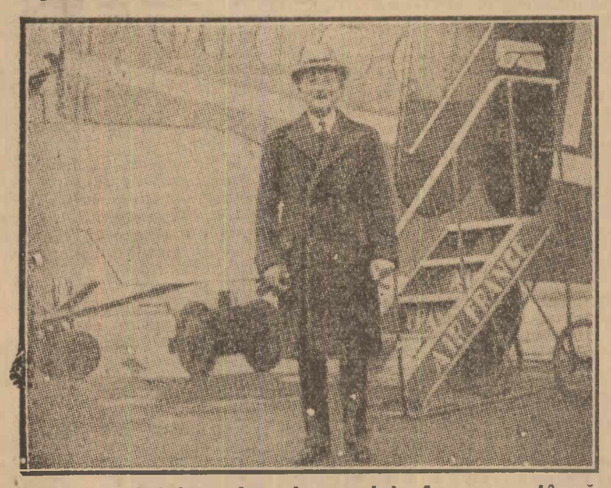

Şeful statului major al armatei franceze lângă avionul cu care a plecat la Praga, unde a sosit Joi, în vizită particulară

Groaznică nenorocire la o sinagogă din Capitală

— Din cauza panicei, au fost omorîte 9 femei. — 30 grav rănite —

O mare nenorocire s'a întâmplat, Vineri seară, pe la ora 8, la sinagoga „Cultura" din fundătura Poradim (calea Griviţei 173): mulţimea, adunată pentru rugăciune, speriată întâi de un scurt circuit, în urma căruia s'au stins luminile, apoi de strigătul unei femei „foc!", s'a înghesuit spre uşi, sufocând şi strivind 9 femei şi rănind alte 30.

LOCALUL SINAGOGII

Clădirea din fundătura Poradim, aflată în capătul unei alei care dă în calea Griviţei, în dreptul n-rului 173, a aparţinut soţilor Carolina şi Pincu Zisu.

Aceştia au donat clădirea cu scopul de a fi transformată în sinagogă.

Fiind un local vechi, care nu mai corespundea necesităţilor de azi, acum trei luni sinagoga a fost renovată aproape complet.

Astfel i s'au pus uşi şi ferestre noui, s'a înoit mobilierul şi băncile cu locuri numerotate şi s'a construit un balcon în care nu intrau de cât femeile, bărbaţii având locuri la parter.

Toate aceste transformări au costat peste 140.000 de lei.

CUM S'A PRODUS PANICA

Vineri seara, fiind ajunul marei sărbători evreieşti a împăcării, Iom Kipur, credincioşii s'au adunat la sinagogă încă dela orele 5—6.

La ora 6 a începutul serviciul religios.

Pe la ora 8, din cauza numărului prea mare de credincioşi, se făcuse în sinagogă o căldură insuportabilă.

Atmosfera era sufocantă.

Şi cineva, se spune că dintre bărbaţi, a dat ideia să se dea drumul ventilatorului electric.

Dar la întoarcerea comutatorului, s'a produs un scurt circuit şi s'a ars siguranţa.

In momentul acela s'au stins toate candelabrele şi credincioşii au rămas pe întuneric.

A fost chemat intendentul sinagogii, care, cu ajutorul unui electrician, a încercat să repare lumina.

In timpul când aceştia umblau la siguranţă, probabil în urma unei atingeri, s'au produs la ventilator câteva scântei.

Scânteile acestea au fost de-ajuns să provoace pe una din femei (martorii spun că a fost femeia Rela Rubinştein din calea Griviţei 180) să strige: foc!

NENOROCIREA

La primul strigăt s'au adăogat apoi şi altele şi, în acelaş timp, femeile din balcon, au dat năvală pe scara din fund spre singura uşă de ieşire, aflată la parter.

Din nenorocire însă, uşa aceasta, pe lângă că se deschidea înăuntru, mai fusese şi încuiată, spre a nu fi deranjaţi credincioşii de vre-un strein.

In învălmăşeala produsă s'a rătăcit şi cheia din broască, căzând jos.

Bărbaţii dela parter au început şi ei să se înghesuiască spre uşe, iar unul din ei, un ceasornicar, a spart cu cotul un geam, încercând să iasă pe acolo.

Sgomotul, produs de geamul sfărâmat, a mărit şi mai mult panica.

In înghesuiala aceasta şi în lupta ce o dădea fiecare spre a ajunge la uşă, deşi aceasta era tot încuiată, au fost ucise, prin strivire sau sufocare, 9 femei iar alte 30 femei au fost rănite.

Unele au leşinat, căzând sub picioarele mulţimii.

Majoritatea victimelor sunt femei în vârstă.

De notat că printre morţi sau răniţi nu se află nici un bărbat.

ALARMA — AJUTOARELE.

Atras de ţipetele şi vaetele ce se auzeau în sinagogă, un trecător a dat alarma, anunţând prin telefon pompierii, Salvarea şi poliţia.

Peste puţin, cei dinăuntru au izbutit să deschidă uşa şi mulţimea a început să iasă.

Nu suferiseră de pe urma panicei decât acei cari se repeziseră întâi spre ieşire.

Credincioşii cari şi-au păstrat calmul, sau au rămas mai în urmă, nu s'au ales decât cu spaima.

Pompierii postului central, sub comanda d-lor căpitani Popescu Pante şi Grozescu, împreună cu o echipa de gardieni, chemată în grabă de d. comisar Voinescu, dela circ 37, care trecea întâmplător pe acolo, au ajutat la evacuarea sinagogii, liniştind mulţimea.

Tot personalul de serviciu al Salvării, cu trei ambulanţe, a dat ajutoare femeilor leşinate sau rănite, transportând pe cele mai grav la spitalul Filantropia.

D. comisar şef N. Atanasiu, locţiitorul şefului siguranţei Capitalei, sosit printre cei dintâi, a luat măsuri de ordine şi a început facerea unei anchete.

Au mai sosit la faţa locului d-nii: procuror de serviciu Deleanu, jude instructor Stănescu, titularul cabinetului VII, chestor C. Georgescu şi comisar şef Păunescu, dela circ. 33, în raionul căreia se află sinagoga „Cultura".

VICTIMELE

După evacuarea credincioşilor, au început să fie scoase trupurile femeilor căzute îndărătul uşii şi cari se credeau că mai sunt încă în viaţă.

Ajutoarele erau însă de prisos, pentru nouă dintre ele.

Au fost identificate 8 cadavre:

Rela Rubinştein, calea Griviţei 180, femela care se spune că a dat primul semnal care a produs panica; Sara Davidsohn, din str. Cameliei 34 şi fiica sa Roza Cikinowschy, str. Dr. Botescu 15; Ana Cohen, din calea Griviţei 181; Ana Elchis, str. Dr. Felix 31; Ana Schmerl, cu locuinţa la hotel „Coroana"; Irina Moscovici, dela acelaş hotel şi Raşela Mătăsaru, născută Davidsohn, venită de curând dela Botoşani, cu locuinţa la hotelul „Europa" din calea Griviţei.

Al noulea cadavru nu se ştie încă cine e: o bătrână slabă, măruntă, aproximativ de 60 de ani.

După înfăţişare şi îmbrăcăminte pare a fi fost o femee nevoiaşă.

Trupul ei, şi încă alte două, nereclamate de rude, au fost transportate la institutul medico-legal.

Celelalte, din ordinul d-lui procuror de serviciu, au fost predate familiilor.

In învălmăşeala aceia groaznică, pe lângă cele nouă femei ucise, au fost rănite încă vre-o 30.

Unele, deşi în stare destul de gravă, au fost transportate de familiile lor acasă.

Ambulanţele „Salvării" au transportat la spitalul Filantropia numai trei victime: d-na Laia Morgenştein, d-ra Charlotte Blaj, brodeză, din Arad, sosită de curând în Capitală şi încă o rănită, căreia, neputând vorbi, nu i se ştie numele.

După scoaterea cadavrelor, d. comisar şef N. Atanasiu a dispus ca sinagoga să fie sigilată.

•

Vestea nenorocirii dela sinagoga „Cultura" s'a răspândit foarte repede în oraş şi a produs impresie profundă în toate păturile.

După dezastrul dela Costeşti, aceasta este a doua mare nenorocire din ultimii ani, petrecută aproape în chip similar.

Singura deosebire că, de astă dată, flăcările n'au mărit proporţiile distrugerii, provocată de panică.

Valmar.

S'au bătut juraţii in Camera de deliberare

Iaşi, 29 Sept.

Azi, cu prilejul judecării unui proces de tâlhărie, la Curtea cu juraţi, s'a produs, in camera de deliberare, un mare scandal printre juraţi, pe tema neînţelegerii asupra verdictului.

Unul dintre juraţi, maiorul Celibidache, fost prefect de poliţie, a dat două palme profesorului Sterie Diamandi.

Cu multă anevoinţă, preşedintele Curţii, magistratul Mitescu, a reuşit să liniştească lucrurile.

Parchetul sesizat, anchetează.

—xox—

Pagubele provocate de inundaţiile din Franţa

Paris, 29 (Rador). — Pagubele provocate de inundaţii în regiunea Nimes sunt evaluate la 15 milioane franci.

Ploaia a continuat în tot cursul nopţii trecute.

FURTUNA LA MONTPELLIER

Paris, 29 (Rador). — Asupra oraşului Montpellier şi a împrejurimilor sale, s'a abătut azi o nouă furtună extrem de puternică. Se semnalează pagube mari în toată regiunea.

Complicii lui Seletzki

— Câteva precisiuni —

Guvernul a beneficiat de un scurt armistiţiu, din cauza conferinţei Micii Inţelegeri şi a serbărilor dela Sinaia. El a crezut că va fi dată uitării şi afacerea Seletzki. S'a înşelat. Declaraţiile d-lui Mirto au rămas fără urmare şi de aceea suntem nevoiţi să revenim asupra lor, până când lumină deplină se va face.

Gravitatea afacerii constă, — pe de oparte, în actele de corupţie şi de spionaj, ce le-a săvârşit Seletzki, în calitate de reprezentant al uzinelor Skoda, în Bucureşti; pe de altă parte, în amestecul său direct, în chestiuni ce priveau atât politica guvernului şi activitatea Parlamentului, cât şi conducerea ministerului apărării naţionale şi poziţia ofiţerilor români.

Dosarul Seletzki, chiar aşa cum a fost întocmit, — cu unele piese dispărute — cuprinde un material bogat şi variat de acte, documente şi declaraţiuni, din care se desprinde, în primul rând, strânsele relaţiuni de afaceri între reprezentantul uzinelor Skoda şi conducătorii partidului şi guvernului naţional-ţărănist, în cât, la un moment dat, Seletzki s'a confundat cu acest guvern şi s'a erijat în apărătorul intereselor guvernului, în armata română, ba chiar şi a „prestigiului" lui, pe care îl considera diminuat!

Seletzki se plângea, că timp de 15 luni s'au „sabotat" contractele încheiate de guvernul naţional-ţărănist cu Skoda şi spunea:

„Starea actuală nu mai poate dura, deoarece e dăunătoare prestigiului partidului în armată şi în străinătate" şi „trebue ca guvernul să pună PE ROATE chestiunea înarmării atât de importantă pentru armata română şi pentru politica externă a României".

Şi ca „SA PUNA PE ROATE" afacerea, aşa cum voiau şi înţelegeau Seletzki şi complicii săi, reprezentantul uzinelor Skoda a propus mai multe măsuri guvernului naţional-ţărănist, între care: anularea actelor de „sabotaj" (?); permutarea şi pedepsirea tuturor generalilor şi ofiţerilor superiori, cari au lucrat împotriva intereselor şi „tendinţelor" partidului naţional-ţărănist în chestia armamentelor comandate la Skoda; acordarea unor „satisfacţii morale" ofiţerilor, cari au fost favorabili; convocarea Parlamentului în vederea „Legii Romiman", în a doua jumătate a lunii Mai; „stilizarea" legii respective „într'o formă potrivită, rezolvând favorabil cele necesare", etc.

Evident, că din toate aceste acte, documente şi declaraţiuni, oricine îşi dă seamă că Seletzki a avut oamenii săi de încredere şi de afaceri, în însuşi guvernul şi partidul naţional-ţărănist, cu care a lucrat în perfect acord. Cari sunt atunci persoanele trecute sub fel de fel de expresiuni convenţionale, dacă nu aceştia?

Iată explicaţia mutismului d-lui Mirto, ministrul comunicaţiilor, în chestia cifrului ce i l-au pus la dispoziţie directorii stabilimentelor Skoda, la Praga. Mai pot fi şi alţii, din alte partide, după cum a afirmat d. Mirto.

Fiecare pădure cu uscăturile sale.

Imperios necesar în afacerea Seletzki, este să se aducă la cunoştinţa justiţiei şi a opiniei publice, numele tuturor acestor ticăloşi. De aceea, tactica tăcerii, adoptată de d. Mirto, după cunoscutele sale declaraţii, nu poate să fie interpretată de cât ca o acoperire a complicilor lui Seletzki din partidul naţional-ţărănist. Şi un guvern care procedează aşa, refuzând să se facă lumină şi justiţie, este definitiv condamnat.

Scrisori din Londra

de AUGUR

Londra, Septembrie

SITUAŢIA DIN STATELE-UNITE PREOCUPA LONDRA

City şi lumea afacerilor în genere nu se gândesc încă la ameninţarea germană. Au griji mai imediate şi cea mai mare e de a şti ce se va întâmpla Statelor Unite cu dolarul.

Constatăm, că în cercurile influente continuă să domnească un mare pesimism asupra sorţilor de izbândă ai preşedintelui Roosevelt cu privire la proectul lui ambiţios al urcării preţurilor prin inflaţie. Se socoteşte că imensele resurse naturale ale Statelor-Unite şi vitalitatea populaţiei lor vor apăra această ţară mare de o decădere finală, dar lipsa de disciplină a americanilor şi uşurinţa cu care trec deka un sentiment optimist fără limite, la un sentiment exact contrariu, fac irealizabilă sarcina preşedintelui. City se teme că sub presiunea opiniei publice, care e mai uşor de deslănţuit de cât de controlat, d. Roosevelt se va vedea nevoit să recurgă într'o măsură din ce în ce mai mare la inflaţia care îi este îngăduită printr'o lege specială trecută prin congres.

(Continuare în pag. 2-a)

CUTREMURUL DIN ITALIA

Case distruse complet de cutremur în Abruzzi

Roma, 29 (Rador). — La Sulmona s'a simţit, azi, un nou cutremur destul de puternic, la ora 16.30, care a provocat năruirea mai multor case care suferise avarii din cauza cutremurelor anterioare, din ziua de 26 Septembrie.

Deocamdată lipsesc amănunte complete. Nu se ştie dacă sunt sau nu victime.

CUTREMURUL DIN ROMÂNIA

Vineri, la 12, 13 m. 40 s., a fost înregistrat un uşor cutremur a cărui durată a fost de 1—2 secunde.

Seismografele institutului nostru meteorologic l'au înregistrat, însă din cauza intensităţii mici, nu a putut fi precizat epicentrul cutremurului.

Mişcările au fost verticale, deaceea seismografele institutului — construite numai pentru mişcări orizontale — l'au înregistrat atât de slab.

Persoanele cari în momentul cutremurului se găseau la etajul clădirilor l'au simţit destul de bine.

ASIGURAREA „FRANCO-ROMÂNA" BUCUREŞTI GRIVIŢEI 23

CUPON N-ru 1-10

10 cupoane, dimpreună cu lei 40, dau dreptul la o poliţă A. M. „UNIVERSUL", **grupa copii şi şcolari,** de lei

50.000

cu 2 numere de premii de 10.000 lei şi 6 numere de premii de 5000 lei

Cu începutul 1 Octombrie 1933

cu participarea la tragerea specială ce se va organiza pentru ei, separat de ceilalţi asiguraţi.

Blănăria **B. SPETNER**

din Chişinău casa fondată în 1869

Anunţă onorata clientelă că a deschis un

Magazin de Blănărie în Strada Oituz No. 3

Cu un bogat asortiment de **Blănuri fine** cu

Preţurile cele mai convenabile.

EFTIN — LUSTRE LAMPI, frumoase şi moderne la depozitul fabricilor — EFTIN

MATERIALE ELECTRICE de tot felul

PAUL WERTHEIM Bucureşti Str. Brâncoveanu Nr. 6 (prin piaţa Senatului)

EN-GROS — EN-DETAIL

BOLILE SEXUALE

IMPOTENŢA, ONANIA, consecinţele onaniei, poluţiile, spermatoreea, blenoragia, bărbaţi, femei, vindecă electroterapie DIATERMIE

DOCTORUL CIHVICI

Cons. 8-1 şi 5-8. Moşilor 74, etaj I (In faţa grădinii Sf. Gheorghe) Intrare discretă. Telef. 340/09. 918

Doctor I. MITULESCU

Fost colaborator la Institutul de Tuberculoză al prof. Koch, Berlin, Medic şef al Preventoriului „Gr. Alexandrescu" şi Specializat în boale de piept, dă consultaţiuni şi face examinări cu razele Röntgen, în strada OITUZ nr. 19. ET. I, între orele 10½—11½ a. m. (afară de Duminici). Instalaţie specială pentru Teleradiografie pulmonară. Telefon 8/21/25. 646

BLENORAGIA

PROSTATA ovarite blen. **VINDECA**

Dr. TULIU BLANC Consult 9-12,-2-8 **Str. Popa Tatu No. 6** lângă Cişmigiu

Gratuit pentru săraci dela 5—6 p. m.

D-r Medea Niculescu

şi-a

reluat consultaţiile

3-5. Jules Michelet 7.

Act de mulţumire

Mulţumiri aduc d-lui Dr. G. Cucoş din Bucureşti, Cal. Rahovei 36, care după o lună de tratament prin injecţiuni speciale m'a vindecat de Hemoroizi vechi de 25 ani. Efectul salutar al tratamentului l-am simţit chiar dela primele injecţiuni.

Mulţumindu-i călduros, îl recomand suferinzilor.

D. COŞOVEANU

Judecător, Com. Cujmir, Mehedinţi

La cabinetul medical „SALVATOR", vechii specialişti din 1900 vindecă radical şi fără durere

BLENORAGIA

CRONICA, prostatite, metrite, ovarite, prin curenţi electrici de diatermie (Dr. Roucayrol)

Electroliză pentru stricturile

Boale de Piele şi Sifilis

Controlul diagnosticului prin

ANALIZA SANGELUI

Reacţiile: Wassermann, Hecht, Mein

ULTRAMICROSCOPIE

p. cunoaşterea şancrului sifilitic

Cons. 11—1 şi 6—9, tel. 333/81

9. PASAGIUL ROMAN. 9

Aproape Palatul Regal Bucureşti

Intrare discretă

BOLNAVI

Citiţi astăzi acest anunţ la Mica Publicitate coloana „Diverse" certificatul mulţămire bolnavului căutat 5 săptămâni cu medicamente fără niciun folos nedormind 96 ceasuri dormind fără întrerupere 10 ceasuri după 10 ore cu tratamentul sciinţii cărţi — lei 120 — geniului vindecător Kuhne, sanatoriului kuhnist-medical, primeşte bolnavi interni, externi, consultă săracii gratis provincie prospect gratis. Bucureşti, str. Principatele Unite 30. 258

Dr. M. FEIGHEL

Fost asistent la Clinica Universitară din Strassbourg

SPECIALIST LA PARIS

BOLI DE STOMAC, INTESTINE, FICAT, NUTRIŢIE.

Hemoroizi (vindecarea prin injecţii)

RAZE X — ANALIZE

Consult. 12—1, 4—7

21, BULEVARDUL CAROL, 21

Telefon 2-02-49 3

CE AM VĂZUT LA MOSCOVA

de HENRY BERAUD

Marele ziarist şi romancier francez, d. Henry Béraud, cu recunoscuta-i măestrie de stil şi dar de observaţie, a ştiut să aducă omenirii realul folos al desvăluirii vieţii de infern din... „Paradisul Roşu".

Această sugestivă lucrare a avut efectul salutar de a deschide ochii ultimilor vizionari cari încă mai credeau că iadul Rusiei sovietice, poate avea — măcar în parte — aspecte de rai pământesc...

De vânzare la librării şi la librăria ziarului „Universul" cu preţul de lei 30

Cronica sporturilor

FOOT-BALL

Ziua patra a Diviziei Naţionale

— In Capitală, Ripensia-Unirea-Tricolor —

După un repaus de două săptămâni, Divizia naţională îşi reia azi activitatea. Atât în seria „A" cât şi „B" matchurile se prezintă relativ echilibrate. In Capitală se dispută mult aşteptatul match Ripensia-Unirea Tricolor, care constitue un adevărat regal sportiv. Combatanţii de mâine se întâlnesc pentru a doua oară, prima dată timişorenii dispunând de oboreni cu redusul scor de 4—3, după ce oborenii aveau conducerea la pauză.

Analizând formaţiile ambilor combatanţi ajungem la constatări interesante.

Oborenii cu o echipă tânără, dornică de joc, a cărui apărare este destul de robustă şi linia de mijlocaşi în care Steinbach se va răfui cu actualul mijlocaş centru al echipei naţionale. In linia de atac Alé Popescu va şti să creeze situaţii de talia unor periculoşi atacanţi ca Seifert şi Florea. La Ripensia, apărarea o constituie deasemeni o pereche solidă care a îmbrăcat odată şi tricourile naţionale. Linia intermediară cu excepţia lui Deheleanu, care este deasemeni un jucător excelent, este a echipei naţionale. In linia de atac, profesioniştii au făcut o mică schimbare. Au introdus în centru pe fostul ceferist Tudor Chiroiu, iar aripile şi celelalte posturi au rămas neschimbate. Astfel în ceeace priveşte linia de atac, putem spune că a timişorenilor este mai superioară decât a gazdelor.

UNIVERSITATEA — CRIŞANA

Cea mai interesantă dispută a seriei „A" se desfăşoară la Cluj între Universitatea şi formaţia Crişanei din Oradea. După victoria obţinută asupra Venusului, orădenii se află în fruntea clasamentului. Matchul de mâine va da loc la o luptă aprigă.

In caz de victorie orădenii se instalează în fruntea clasamentului.

Crişana are mare încredere în apărarea lor şi în Baratki, un atacant de mare valoare.

Formaţiile probabile ale echipelor:

Universitatea: Sepci, Ghilezan, Iancovici, Gain, Doboşan, David, Sârbu, Ploeşteanu, Sepi, Stefănescu, Surlaşiu.

Crişana: Prilock. Szabo, Romanescu, Pintea, Bradlo, Szoke, Mureşan, Baratki, Matei. Bonatiu, Cionca.

Va conduce d. Kiss Coloman.

TRICOLOR (PLOEŞTI)-A. M. E. F. A.

La Arad echipa muncitorilor va primi vizita Tricolorului din Ploeşti. Republicanii au de trecut un examen foarte greu. In primul rând că joacă pe teren străin şi al doilea că arădenii se află într'o formă bună. Dovada au dat-o în matchul contra ceferiştilor.

D. Murgu va conduce următoarele formaţii:

Tricolor: Cristescu. Dragomirescu I, Dragomirescu II, Gon, Schwartz, Grun, Georgescu, Ştefănescu, Spirea, Atanasiu, Manole.

A. M. E. F. A.: Vyacodi, Havas, Csaira, Roza, Varzac, Lingurar, Steiner, Schrofel, Gomori, Zindar, Gerold.

C. F. R.-BRAŞOVIA

Ceferiştii se deplasează la Braşov unde vor înfrunta formaţia locală Braşovia. Echipa d-lui ing. Codreanu va avea de muncit pentru a obţine victoria, braşovenii fiind greu de învins pe teren propriu.

D-lui Toth se vor alinia următoarele formaţii:

C. F. R.: Theimler, Chiroiu, Roşculeţ, Vintilă, Wetzer, Ronai, Stănescu, Gebrovski, Barbu II, Cuedan, Atila.

Braşov: Banyai, Zsigmond, Boldony, Istvan, Soney, Nagy, Vogel, Spica, Suderyessy, Ballogh, Laconcici.

AVIAŢIE

Un raid al lui C. Cantacuzino

Cunoscutul poli-sportiv Constantin Cantacuzino şi-a luat de curând brevetul de pilot. Lucru este foarte normal, pentru un om care s'a relevat în cele mai periculoase şi grele sporturi, şi este înzestrat cu calităţi fizice excepţionale.

Brevetul l-a obţinut într'un timp record, având aplicaţiuni excepţionale pentru acest sport. Este foarte adevărat că la aceasta a contribuit în mare parte şi faptul de a avea ca profesor pe tânărul sblt. Abeles, unul din temerarii noştri aviatori.

A întreprins un raid în Moldova, trecând deasupra Tecuciului, Bârladului şi aterizând în aceeaş zi la Băneasa.

Acest raid deşi la prima vedere nu pare important, are o deosebită semnificaţie. A întreprinde singur o asemenea călătorie, la câteva zile după obţinerea brevetului, este un fapt, care lasă să întrevadă că este capabil de performanţe mult mai frumoase.

MOTOCICLISM

România a învins Bulgaria

— Cantacuzino în serie bună —

Restanţa matchului motociclist România-Bulgaria, o serie de 5 tururi marcând finala întâlnirei în cadrul „Cupei balcanice", s'a alergat Vineri după amiază pe velodromul Moto clubului român, soldându-se cu consolidarea situaţiei noastre în clasamentul general al competiţiunei.

Cele 5 tururi ale ultimei serii nu au făcut decât să confirme categorica superioritate a românilor şi să accentueze marea ascendenţă de formă a lui Constantin Cantacuzino. Excelentul pilot român s'a întrecut pe sine. Dupăce cu o zi înainte îşi bătuse propriul său record pe distanţă, eri s'a simţit obligat să amelioreze şi acest record. A parcurs distanţa în 3 minute 20 secunde 3/5, celace constitue o performanţă direct senzaţională. Şi avem impresia că excepţionalul Cantacuzino nu se va opri aci.

Nicolae Ionescu-Cristea, cel de al doilea clasat s'a comportat cum nu se poate mai bine. Are ghinionul de a fi obligat să lupte cu Cantacuzino, în faţa căruia nu poate emite justificate pretenţii.

Bulgarii Sokoloff şi Bitscheff au completat lotul, fără să fie periculoşi la vreun moment.

REZULTATUL TEHNIC

1. Constantin Cantacuzino (România), în 3' 20" 3/5 (record);
2. Nicolae Ionescu-Cristea (România);
3. Dimitrie Sokoloff (Bulgaria);
4. Alexandru Bitscheff (Bulgaria).

CLASAMENTUL PE ŢARI

1. România 1 punct (24 puncte);
2. Bulgaria 0 puncte (8 puncte).

CLASAMENTUL MONDIAL

1. Constantin Cantacuzino (România), 15 puncte;
2. Nicolae Ionescu-Cristea (România), 9 puncte;
3. Dimitrie Sokoloff (Bulgaria), 6 puncte;
4. Alexandru Bitscheff (Bulgaria), 2 puncte.

CLASAMENTUL GENERAL

1. România	2	2	0		2
2. Iugoslavia	2	1	1		1
3. Grecia	2	1	1		1
4. Bulgaria	2	0	2		0

DUMINICA ULTIMA REUNIUNE

Ultima reuniune a „Balcaniadei motocicliste" se va ţine mâine dimineaţă, cu începere dela ora 10 jumătate.

Se vor disputa matchurile:

GRECIA-BULGARIA

ROMANIA-IUGOSLAVIA

A. S. R. PRINCIPELE NICOLAE PATRONEAZA

A. S. R. Principele Nicolae al României, preşedintele de onoare al Moto clubului român, va patrona reuniunea de Duminică şi va împărţi personal premiile învingătorilor.

TENNIS

CAMPIONATELE NAŢIONALE

Pe terenurile Tennis-clubului, s'a disputat Vineri dim. semi-finala la simplu domni, în cadrul campionatelor naţionale.

Botez a învins pe Rety în cinci set-uri cu 6-2; 5-7; 8-6; 6-8; 7-5.

Azi se dispută finala între Botez şi Poulieff.

—xox—

Preţuri maximale la Cernavoda

Constanţa, 29 Sept.

Delegaţia consiliului comunal din Cernavoda a fixat următoarele preţuri maximale la articolele de primă necesitate: mălaiul la morari 2 lei kgr., la detailişti 2.50 lei; carnea de viţel 16 lei, de vacă 15 lei kg., de oaie 12 lei kg., de porc 18 lei kg., muşchiul şi antricoatele de vacă şi viţel 18 lei kg., slănina 20 lei, osânza 22, untura 24; laptele 4 lei litrul, untul 48 lei kg.; cartofii 2.50 kg.

La peşte, preţul va fi cel cu care-l cumpără prin licitaţie comercianţii pescari, cu un câştig după cum urmează: pentru peştele cumpărat până la preţul de 25 lei kg. 25%; dela 25-40 lei kg. 15%; dela 40 lei în sus 10%.

Preţurile la făină, pâine şi celelalte articole alimentare, rămân să fie determinate de libera concurenţă.

Preţul lemnelor de foc esenţă tare 0.60 lei kg., tăiate 0.65 lei kg., esenţă moale netăiate 0.25 lei kg., tăiate 0.30 lei kg.

Deschiderea studioului choreografic „Marcela Acsinteanu"

Zilele acestea a fost inaugurat studioul choreografic al d-nei Marcela Acsinteanu, în strada Luigi Cazzavillan 25.

Cu această ocazie, tânăra maestră, înainte de a preda primele mişcări de iniţiere în tainele artei dansului clasic, a rostit câteva cuvinte, în care a accentuat importanţa choreografiei ca factor de educaţie estetică, psihologică şi socială.

„Dansul, a spus d-na Acsinteanu, este o artă tot atât de înaltă ca şi muzica, poezia sau pictura. După cum un sonet e scris cu pana pe hârtie, o partitură de muzică însemnată cu puncte negre pe portativ, un tablou e pictat cu penelul pe pânză, tot aşa şi dansul este un poem muzical, de interior sufletesc, scris pe portativul aerului cu mlădierile braţelor şi ale picioarelor".

D-na Acsinteanu a terminat îndemnând elevele să se avânte cu sârguinţă şi muncă, spre culmile atinse de o Isadora Duncan sau Ana Pavlovna, căutând să dea artei româneşti un stil clasic.

După aceea, maestra a dansat cu elevele sale mai multe compoziţii originale, după muzică de Brediceanu, Nottara şi Enescu.

Studioul funcţionează în fiecare zi, între orele 4 şi 7 după amiază.

—xox—

Dela Camera arbitrală din Brăila

— DOUA INTERESANTE PROCESE COMERCIALE —

Brăila, 30 Sept.

D. Dumitru Georgopulos, comerciant de cereale, din str. Imp. Traian 29, a chemat în judecata Camerei arbitrale firma exportatoare „Cerealia" pentrucă aceasta a refuzat să primească o cantitate de 25 vagoane orz nou de 44—45 kg., la hl. cu 5 la sută corpuri străine, motivând că ar avea miros şi e umed.

Această marfă fusese vândută de reclamant soc. pârâte încă din luna Iulie cu preţul de 16.500 vagonul predat din şlep Brăila în cursul lunii August sau Septembrie, cu clauza ca orzul să fie de bună calitate.

Societatea „Cerealia" pretextează că marfa nu e de calitatea contractată, astfel că refuză s'o primească.

Reclamantul susţine însă că orzul cumpărat de firma pârâtă e de bună calitate şi ca atare cere ca ea să fie obligată a primi marfa, care se află în şlepul „Lainici" ancorat în portul Brăila, urmând să achite şi restul de 82.500 lei.

Procesul a fost sorocit pentru ziua de 3 Octombrie ora 9 jum. dimineaţa.

AL DOILEA PROCES

Altă cerere s'a introdus tot la Camera arbitrală din partea societăţii „Francisc Dengl şi L. Kleinmann", din Timişoara împotriva d-lui Isac Elias, cerealist din str. Misitii.

Firma reclamantă susţine că a cumpărat dela pârât 10 vagoane de în la preţul de 48.750 lei vagonul ce urma să fie predată până la 5 Septembrie cu clauza bordo şlep Brăila.

Societatea în chestie, deşi a achitat costul mărfii la Banca Românească din Tulcea şi a pus la dispoziţia vânzătorului şlepul „S. R. D. 6754", d. Isac Elias n'a predat sămânţa nici până azi, aşa că reclamanta a fost nevoită să cumpere marfa de pe piaţa locală, plătind preţul de 58 mii lei vagonul, fapt ce se poate stabili la bursa de mărfuri, conform borderoului încheiat.

Ca atare firma „Dengl şi Kleinmann" solicită Camerei de arbitraj să dispună rezilierea contractului de vânzare, iar d. Elias să fie obligat la plata sumei de 117.740 lei, drept despăgubiri.

Procesul se va judeca în ziua de 4 Octombrie.

Domnii abonaţi sunt rugaţi, ca la orice reclamaţie sau schimbare de adresă, să binevoiască a ne trimete eticheta cu care primesc ziarul;

Evadarea misterioasă a temutului bandit Brandabura

— Ancheta corespondentului nostru —

Aiud, 28 Septembrie

In legătură cu evadarea periculosului bandit Brandabura întâmplată în gara Aiud, putem da următoarele amănunte:

La trenul personal 320, care vine dela Braşov şi soseşte în gara locală la orele 10.46 seara, în fiecare zi de Luni este ataşat un vagon ambulanţă penitenciară cu care se transportă deţinuţii din închisori. La acest tren, în fiecare Luni, aşteaptă o patrulă de gardieni de la închisoarea centrală de aici, care predă şi preia deţinuţii, după cum e cazul.

Luni seara, la 25 c., patrula de gardieni A. Tiutiu, V. Crişan, G. Mătărângă, M. Crişan I, G. Nanaican şi M. Székely, sub conducerea gardianului - şef Ioan Stan, a escortat la gară 6 deţinuţi spre a-i preda vagonului ambulanţă, urmând să preia alţi 16 deţinuţi trimişi la închisoarea din Aiud. Trenul personal No. 320 nu are decât 5 minute oprire aici, făcând cruce cu trenul personal No. 319, care vine dela Oradea spre Bucureşti. Până ce gardianul-şef I. Stan a intrat în biroul vagonului de ambulanţă spre a îndeplini formalităţile administrative de predarea şi preluarea efectivului de deţinuţi, doi gardieni din patrula sa îmbarcau pe cei 6 deţinuţi, iar patru gardieni debarcau deţinuţii destinaţi pentru Aiud. Delicvenţii mai periculoşi fiind legaţi în lanţuri la mâini şi picioare, se coborau încet în zărnăitul sinistru al lanţurilor. Gardienii de jos numărau şi unul strigă: „Patrusprezece!". strigă: „Şaisprezece!". In clipa Iar cel din vagonul ambulanţă aceia trenul se pune în mişcare şi jos nu se afla decât 14 deţinuţi.

VLADIMIR BRANDABURA

Lipsea tocmai faimosul bandit Vladimir Brandabura zis Nicolae Primac, a cărui fotografie o publicăm aci şi care era legat în lanţuri alături de un alt făcător de rele Dumitru Tudor zis Creţu.

Sosind la închisoare, patrula cu cei 14 deţinuţi a dat alarma şi s'au format mai multe patrule de gardieni, cari, împreună cu poliţistul din gară, au cercetat împrejurimile, atunci noaptea, dar fără nici un rezultat. In ziua următoare s'a raportat direcţiunei generale a închisorilor şi s'a început ancheta.

ANCHETA. — CE SPUNE DIRECTORUL INCHISORII

Au fost ascultaţi personalul din gară, poliţistul care face serviciu permanent în gară, gardienii din patrulă şi cei 14 deţinuţi. Nimeni n'a observat pe bandiţi dispărând. Gardienii afirmă că aceşti doui nu le-au fost predaţi din vagonul ambulanţă, iar deţinuţii spun că şi-aduc bine aminte de cei doui „tovarăşi" dispăruţi, cari, la intrarea trenului în gară. erau prezenţi, însă, în învălmăşala debarcării lor, n'au observat dacă evadaţii au fost daţi jos din vagonul ambulanţă, sau nu. Aci e tot misterul acestei evadări.

La direcţiunea închisorii, al cărei titular d. E. Neamţu, actualmente cu titlul de subdirector general, este încredinţat cu conducerea direcţiunii generale a închisorilor, fiind substituit aici de subdirectorul închisorii, d. dr. I. Milian. Acesta ne declară următoarele:

„Un adevărat mister învălue evadarea celor doi bandiţi, care a fost facilitată de o mulţime de împrejurări ca cel mai firesc corolar al atâtor lapsusuri de cari suferea serviciul de transport al deţinuţilor din închisori. In primul rând, prea cu multă uşurinţă se lasă să fie purtaţi dela o instanţă la alta şi cei mai periculoşi deţinuţi din închisorile mari, cari apoi, ajunşi în vagonul-ambulanţă, în promiscuitatea fără pază a o mulţime de elemente ratate, pun la cale cele mai temerare încercări de evadare. De exemplu cum e cazul lui Brandabura, care e condamnat la muncă silnică pe viaţă pentru asasinat şi tâlhărie şi se află la noi în închisoare dela 28 August 1928, încarcerat în celular, e exclus să poată evada. Odată a fost citat la tribunalul Bălţi, unde iară a evadat însă în scurt timp a fost prins. Acum, la 17 c., a plecat din închisoare fiind citat la curtea cu juraţi din Bucureşti şi iară a reuşit să dispară. Sperăm că în curând va fi prins din nou.

Părerea noastră, a celor ce facem serviciu la închisori, e că cel mai ideal mijloc de transportare a deţinuţilor şi mai puţin costisitor ar fi acela sub paza directă a gardienilor, cum se face şi în alte ţări. Mai ales că acum dispunem şi la noi în faţă de un corp de gardieni selecţionaţi şi instruiţi în şcoală specială, cari s'au afirmat ca un auxiliar de mare preţ în menirea socială a închisorilor, un element demn de toată recunoştinţa.

Voi invoca un caz concret din vicisitudinile transportării deţinuţilor cu vagonul ambulanţă — continuă d. dr. Milian. — spre a ilustra în mod lapidar neajunsurile acestui serviciu atât de dificil. Dacă, de exemplu, tribunalul Alba-Iulia, oraşul de reşedinţă al judeţului în care ne aflăm şi noi, la distanţă de 32 km de Aiud, reclamă prezenţa unui deţinut de aici, îl predăm vagonului-ambulanţă care — conforma itinerariului său, îl duce pe acest deţinut pe la Cluj, Oradea, Sighet, Bistriţa, Tg. Mureş, Braşov, Bucureşti, predându-l la închisoarea Văcăreşti. De aici, cu alt vagon-ambulanţă, va fi trimis pela Craiova, Arad, Alba-Iulia, ajungând acolo numai după câte 8 sau 16 zile. Iar, la înapoiere, face aceeaş rută. Acum, să nu ne întrebăm numai cât costă transportul acestui om, ci să ne gândim la mulţimea de indivizi de toate naturile omeneşti cu cari va ajunge în contact acest deţinut şi care pot fi consecinţele acestei promiscuităţi de lepădături sociale, cu oameni cari, uneori, ajung să fie infractori datorită şi unui moment fatal, nu numai din porniri atavice sau ereditare. Sunt multe cauze şi efecte bine conturate, de cari în închisori trebue să se ţie cont.

In aceste vagoane-ambulanţă cu cari se face transportul deţinuţilor, de regulă fac serviciul de pază un funcţionar inferior şi un gardian, cari au apartamentul lor izolat de deţinuţi. Aici se prezintă şeful gardian, când opreşte trenul, cu actele de predare sau preluare, formalităţi ce încă reclamă un timp oarecare. Restul patrulei de gardieni predau şi preiau deţinuţii, după cum e cazul, numărându-i, unii din ei fiind legaţi în lanţuri, doui câte doui, se urcă sau coboară mai anevoe din tren. Dar acesta având o oprire de 5 minute numai, iar când e în întârziere stă şi mai puţin, schimbul de acte şi deţinuţi trebue să se facă foarte repede, ceeace nu poate fi decât în detrimentul vigilenţei. Cum la gara locală tocmai atunci se încrucişează două trenuri personale cu mare afluenţă de călători civili şi militari se produce o învălmăşală care măreşte şi mai mult greutăţile întâmpinate de gardienii noştri. Am cerut să se facă o anchetă de către direcţiunea generală a închisorilor spre a se constata în sarcina cui cade evadarea periculosului bandit Brandabura şi a tovarăşului său, evadare plină de un mister semnificativ".

Iată constatările făcute de noi la faţa locului.

In ce priveşte aprecierile d-lui subdirector dr. Milian, referitor la corpul gardienilor de închisori, relevăm cu o justă mândrie că acest vechiu deziderat al pazei închisorilor dela noi a fost satisfăcut de iniţiativa tradusă în fapt a înfiinţării corpului de gardieni, măsură luată personal de d. Stelian Popescu, directorul ziarului nostru, pe timpul cât a fost în fruntea departamentului justiţiei.

—xox—

CHEMARE

Sub titlul de mai sus primim spre publicare următoarele:

Din îndemnul sentimentelor de dreptate, de iubire şi de omenie, chemăm intelectualii, fără deosebire de credinţe religioase, politice sau origine etnică, să se constituie într'o asociaţie cât mai puternică prin număr şi hotărire, în scop ca, prin apropierea intelectuală şi sufletească, strânsă colaborare şi bună cetăţenie, să desăvârşească opera de apropiere, de armonie şi sprijin între toţi cetăţenii acestei ţări.

Dacă fiecare dintre noi trăim izolaţi şi ne limităm numai la activitatea noastră profesională, nu ne vom cunoaşte, nu vom folosi ţării în opera de linişte şi consolidare.

Numai prin cunoaşterea cât mai de aproape şi prin amestecul voinţelor noastre, vom închega traiul comun şi vom îndruma masele populare către cea mai ideală şi statornică înfrăţire.

Vă rugăm să cercetaţi cu toată obiectivitatea scopul asociaţiunei noastre şi dacă'l împărtăşiţi, să ne daţi adeziunea dv.

Alexandru Ionescu, deputat şi avocat, dr. Frederic Schwartz, Toma Dobrescu, Max Schapira, Stănculescu I., dr. Alfred Toff, Dumitru V. Ionescu, dr. H. Dermer, Davidec Iancu, profesor dr. C. Parhon, prof. dr. Gh. Dumitrescu, M. Haiman, profesor Cezar Orăşanu, P. Wechsler inginer, Alexandru Cantuniari, dr. Darius Cuper, L. Bittmann.

Adeziunile la d-nii: Alex. Ionescu. str. Vasile Lescăr 69 şi dr. Frederic Schwartz, calea Văcăreşti 40.

Scrisori din Londra

— Urmare din pagina I-a —

Preţurile de en gros pentru produsele agriculturii, cu toate sforţările administraţiei, n'au obţinut nivelul preţurilor producţiei industriale şi imensa populaţie rurală continuă deci să fie lipsită de mijloacele suficiente de bani lichizi spre a absorbi cantităţile produse de diferitele industrii. De unde rezultă depe acum opriri numeroase în producţie şi o nemulţumire care creşte repede şi faţă de care preşedintele e foarte simţitor. La Londra, lumea se teme de un eşec al întreprinderii ambiţioase a d-lui Roosevelt, şi în consecinţă se aşteaptă la complicaţii în situaţia politică internă a ţării.

Nu suntem în stare să controlăm partea de adevăr ce există în aceste aprecieri destul de negre ale situaţiei americane. Personal, suntem porniţi spre o judecată mai prielnică, având în vedere credinţa generală a îmbunătăţirii mondiale a situaţiei economice. Dar punctul de vedere al bărbaţilor importanţi din City posedă o greutate intrinsecă pe care nu putem s'o neglijăm.

CE SE PETRECE IN BECHUANALAND

Zilele acestea, s'a petrecut un incident, care poate avea o repercusiune directă asupra intereselor coloniale ale Marei Britanii. La nordul dominionului suveran al uniunii sud-africane, se află teritoriul Bechuanaland. Acest cui a fost păstrat sub dominaţia directă a guvernului britanic, pentrucă pe o suprafaţă egală cu aceea a Franţei, pentru o populaţie de 500.000 negri aproximativ, nu sunt decât 1500 de albi.

Locuitorii din Bechuanaland au fost creştinaţi de vreo două generaţii şi sub privigherea misionarilor s'a desvoltat la ei o organizaţie socială care s'apropie de cultura europeană. Recunoscând aceasta, Marea Britanie le-a acordat o largă autonomie, menajând şi privilegiile esenţiale ale rasei albe, dintre cari cel mai de seamă e principiul că nici un alb nu poate fi condamnat de un tribunal indigen la o pedeapsă corporală, care i-ar jigni demnitatea. Din nefericire, printre coloniştii puţin numeroşi din Bechuanaland, s'au găsit câţiva, cari s'au adaptat în totul la viaţa negrilor mergând până într'acolo încât s'au căsătorit oficial cu negrese şi şi-au ales domiciliul în satele africane. Un oarecare MC Intosh, scoţian degenerat, care face parte din numărul acestor declasaţi, nemulţumit de a trăi după chipul indigenilor, şi-a permis să facă un chef murdar care a ofensat înaltul sentiment al moralei inculcat de misionari locuitorilor din Bechuanalad. Concluzie: Exasperat de purtarea lui MC Intosh, şeful suprem al teritoriului, Tchekadi, l-a condamnat să fie bătut, şi pedeapsa a fost aplicată imediat. MC Intosh nu s'a prea supărat, dar acest eveniment a produs o impresie penibilă în cercurile administrative, unde, nu fără dreptate, existau temeri că ştirea pedepsei dată unui alb se va răspândi în întreaga Africă de Sud complicând mult relaţiile între cele două rase. Repede, amiralul Evans, unul din eroii războiului, a fost numit înalt comisar în Bechuanaland. Comandând flota staţionată în apele sud-africane, era aproape de punctul periculos. Fără a întârzia, porni cu un tren special însoţit de un detaşament de marinari, cari afară de mitraliere, mai aveau şi trei tunuri de câmp. Justiţia amiralului Evans fu grabnică. După procedeul lui Solomon, a ordonat exilarea indigenului MC Intosch, dar în acelaş timp a ordonat lui Tchekadi de a se retrage într'un district îndepărtat, lăsând grija administraţiei altui şef. La Londra, lumea se întreabă dacă această judecată va lichida problema. Tchekadi pentru poporul său devine un erou, şi nimic nu poate împiedica svonurile cele mai subversive de a circula în lung şi 'n lat în Africa, în privinţa faptului că un alb a fost bătut de negri fără ca vinovaţii să fi fost pedepsiţi exemplar.

AUGUR

Asiguratul n'are nici un control asupra întrebuinţării cotizaţiilor lui

de D. DANIELOPOLU

Când acum un an, fără să am cunoştinţă de lucrările lui *Speklin* — şi asistând la o discuţiune asupra asigurărilor, la cercul de studii liberal, am arătat nedreptatea şi lipsa de control în organizarea actuală — şi când am propus înlocuirea Caselor de asigurări cu Casele de economie individuală capitalizată, o extindere a asigurărilor şi înfiinţarea de aşezăminte de asistenţă coordonate, mi s'au adus numeroase critici. Peste câte-va luni, partidul liberal mi-a acceptat propunerea şi şi-a înscris acest sistem în programul său de organizare sanitară. Un lucrător german, Gustav *Hartz* a propus de mult capitalizarea individuală, *Speklin* a desvoltat ideea mai târziu, *Guerin* a susţinut-o cu argumente din cele mai convingătoare şi ideea a prins enorm în lumea medicală şi în Germania şi în Franţa. Am arătat însă, că sistemul *Speklin*, aşa cum era propus, nu este aplicabil, cel puţin în ţara noastră. Sistemul propus de mine consistă într'o capitalizare individuală parţială, cu coordonare a fondurilor de asistenţă, înfiinţarea de aşezăminte comune pentru bogaţi şi săraci şi extinderea asigurărilor. In sistemul meu, mutualitatea nu dispare complect, căci o parte din cota de asigurare formează un fond global care servă pentru organizarea de aşezăminte comune de îngrijire medicală. Dar aceste aşezăminte nu vor servi numai pentru asiguraţi, dar şi pentru bolnavii Casei muncii, bolnavii săraci ai comunei şi în secţiuni speciale, bolnavi bogaţi ale căror taxe mai mari vor acoperi din cheltuieli. Iar în ce priveşte asiguraţii, fondul capitalizat individual va fi întrebuinţat pentru plata îngrijirilor, alocaţiilor, pensiilor, etc.

Acest sistem permite asiguratului să controleze ce se face cu banul său. Toate defectele organizării de azi provin din imposibilitatea actuală de ori-ce control.

In asigurarea mutuală, asiguratul depune banul la fondul mutualităţii şi nu are nici-un drept de control asupra lui, afară de cel, în consiliul de administraţie. Ce interesează pe asigurat, este ca în schimbul banilor ce depune, să fie bine îngrijit şi echitabil ajutat băneşte. Or, aceasta depinde de serviciul medical. Ingrijirea medicală în dispensare este însă defectuoasă. Şi în sistemul acesta, asiguratul nu are nici-un drept să protesteze, nici-un drept de control asupra banului ce a depus el şi patronul lui. *Asiguratul trebue să primească ce i se dă, ca şi cum i s'ar da de pomană. Asiguraţii se consideră în momentul de faţă ca nişte asistaţi.* Şi ei au chiar mai puţine drepturi decât un asistat gratuit. Căci, pe când un om sărac, prin faptul că posedă un act de paupertate, poate să-şi aleagă medicul pe care-l vrea, la numeroase dispensare ale instituţiunilor particulare mult mai bine organizate, asiguratului i se impune anumit medic într'unul din dispensarele asigurărilor în care se practică acea medicină ce Guérin a numit medicină standardizată, medicină pentru săraci. Ce posibilitate are asiguratul de a controla ce s'a făcut cu banii lui? Niciuna. Căci a controla fondul mutualităţii, înseamnă a căuta acul în carul cu fân.

Va fi tocmai inversul în sistemul de capitalizare parţială individuală, cu extinderea asigurărilor şi coordonarea aşezămintelor de asistenţă ce am propus.

Cu acest sistem cea mai mare parte din cotă este strânsă dela fiecare individ pentru el, formând capitalul lui. Din acest capital individual, el este îngrijit, i se dă ajutorul de boală şi de familie, pensiune de invaliditate, ceeace rămâne servindu-i ca fond (capital) pentru bătrâneţe. Cu acea mică parte care formează fondul mutualităţii, se va contribui la organizarea de dispensare şi spitale comune, la cari vor contribui, în afară de asigurări, Casa muncii, ministerul de instrucţie pentru clinici, comuna, instituţiile particulare, etc. şi în cari se va putea da o reală îngrijire bolnavului. Nu vom mai inaugura în acea zi palate administrative, vom inaugura spitale.

Care asigurat nu va plăti cu dragoste cotizaţia sa, când ştie că acea cotizaţie rămâne pentru el, că dacă este bolnav are de unde să se îngrijească şi satisfacţia să-şi aleagă medicul pe care-l vrea, pe care-l plăteşte cu banii lui şi căruia are drept să-i dea întreaga răspundere; că ajutorul ce i se dă nu este un ajutor, ci un drept al lui; când ştie că se poate îngriji prin ori-ce metodă technică de care are nevoie, că nu i se vor precupeţi medicamentele — şi *mai ales când are sentimentul că oricând poate controla ce s'a făcut cu banii lui* şi are acest drept de control şi asupra medicului şi asupra farmacistului şi asupra administraţiei asigurărilor. In acea zi *asiguratul nu va mai fi un asistat, ci va fi un capitalist, cu o personalitate a lui, cu conştiinţa de drepturile lui.*

Şi cu câtă tragere de inimă va da patronul cotizaţia sa, când ştie că lucrătorii săi sunt mulţumiţi, sunt bine îngrijiţi când sunt bolnavi, că se acordă fabricii lui asistenţa şi ajutoarele pentru muncitori în proporţie cu sacrificiile sale, şi că nu va mai trăi de aci înainte în această situaţie anormală în care, după ce o viaţă întreagă a plătit cotizaţia, este nevoit să angajeze alţi medici plătiţi cu fonduri proprii, pentru a-şi îngriji bine pe lucrătorii întreprinderii lui.

Şi numai dacă desvoltăm în conştiinţa asiguratului acest sentiment *de drept de control*, numai atunci vom avea o garanţie că asigurările îşi vor atinge scopurile lor aşa de înalte şi necesare ţării, numai atunci vom intensifica munca şi vom asigura progresul economic *al ţării.*

Mi se poate obiecta că fondul individual nu va fi suficient pentru îngrijirea bolnavului şi că la bătrâneţe nu-i va rămâne nimic din carnetul său de economie. Tocmai pentru aceea sistemul Speklin este inaplicabil, pe când conducerea fondurilor de asistenţă şi extinderea asigurărilor alături de capitalizare individuală ce formează sistemul meu permite în aşezămintele comune de asistenţă o îngrijire bună şi cu o taxă minimală.

Voi desvolta acest punct într'un articol viitor.

—xox—

LUPTA CONTRA FOCULUI

IN

ILUSTRAŢIUNEA ROMANA

Fel de fel

IN FIE CARE ZI

MĂRGĂRITARE TOPITE

Viaţa lui Nichita Macedonski e romantică şi bizară ca toate operile tatălui său. A purtat povara unor necunoscute blesteme, ce se desleagă în sfârşit peste ţărâna şi sufletul nevinovat. Nichita era strivit de povara neagră a gloriei părinteşti, şi într'o strălucitoare sărăcie trăia peste realitate cu vise şi iluzii. Era înainte de a fi condamnat de medici un învins. Versurile lui risipite prin reviste obscure vor fi editate într'un volum, nu cred, când însăşi din marile manuscrise ale tatălui său au rămas multe netipărite, şi nu se învredniceşte nimeni să joace piesa lui Alexandru Macedonski pe care o primise un teatru francez unde a avut ghinionul să îi treacă rândul, lipsind mândriei acele insistenţe, care dau practic drumul spre glorie. (Atrag din nou atenţia asupra operei teatrale care merită să vadă rampa).

Florile gândului să împletească o coroană pentru bietul Nichita. Poezia lui se concretiza nu numai în versuri ci şi în chimie. Îşi sufla plămânii fabricând o invenţie a lui, hârtie sidefată — cu irizări de mărgăritare topite — o arăta cui voia să o vadă, şi cu glas şovăitor ţinea insistent să dovedească foloasele şi rentabilitatea procedeului care dăruia paginilor, sclipire asemuitoare jocului de culori de pe băşici de săpun.

Cum creşte acum deasupra mormântului, arătarea misterioasă ca o legendă din Oscar Wilde. Un om care cucereşte taina mărgăritarului şi o aşterne în file de hârtie — nădăjduind el săracul, din toată credinţa fierbinte că dăruieşte omenirei bogăţie nouă — aşa cum un vrăjitor ar schimba pietrele în aur, şi bolovanii în diamante.

Dacă nu aţi cunoscut pe acest vânzător al mărgăritarului teoretic, nu puteţi să vă daţi seama câtă nădejde tremura cu fâlfâiri mai înalte de cât poezia în azur, pe obrazul slab, galben pământiu, îmbătrânit înainte de vreme, de toate făgăduinţele trecutului.

Şi tragedia trece mai departe, lăsând în urma raclei femei cernite şi foame întunecată.

Dar poate că Nichita iluminat, avea dreptate când socotea că invenţiile mici ajutate cu un dram de noroc, pot da câştiguri mari. Ce bine l-ar fi stat vechiului blazon o poletală cu milioane noi. Şi în definitiv, sideful urît pe hârtie, nefolositor deocamdată, putea să preschimbe în cele mai frumoase şi mai elegante ţigările româneşti, dându-le un carton cu lustru de mărgăritar la capăt. Se va găsi în sfârşit cumpărător. Când în urma noastră va rămâne numai cenuşe, iar vechimea irizează ori ce ciob de sticlă—Nichita se mângâia cu gândul să vândă regiei acest brevet — ca să dea mamei o haină, soţiei un palton şi să plătească noianul de datorii în care înainta familia, ba chiar să editeze opere părinteşti... În faţa mormântului închis, e mult dacă rămâne în urma noastră o ţigare cu fumuri albastre, dar cu chiostec de mărgăritar.

Viaţa lui Nichita nu a fost de cât o poveste, deasupra căreia a plutit fum albastru de tămâie, iar acum în toate nopţile o evocă luna de sidef, din oceanul ceresc.

Adrian Maniu

In atenţia podgorenilor

Câţiva viticultori francezi din regiuni foarte depărtate între ele au observat că unele vinuri din ultima lor recoltă aveau un gust de gudron destul de pronunţat. Primele cercetări făcute, au stabilit că vinurile în chestiune proveneau din vii situate pe marginea unor şosele gudronate cu puţin înainte de culesul viilor.

Studii mai înaintate au dovedit că gustul rău al vinului provenea din vaporii de gudron, condensaţi pe părţile solide ale strugurilor sau absorbite prin pielea bobului şi trecute în partea cărnoasă. Experienţa a dovedit că pielea strugurilor, ca şi a tuturor fructelor, este permeabilă vaporilor mirositori.

In cazul şoselelor gudronate, vaporilor de gudron absorbiţi li se adăogau pulberile fine ridicate de pe şosea, depuse pe struguri şi pe care ploile nu le-au putut spăla deoarece produşii gudronului sunt puţin solubili în apă, iar puterea lor mirositoare este atât de puternică, încât numai urme dizolvate în apă sau în vin, sunt suficiente spre a comunica lichidului mirosul de gudron.

Coafură „a la Hitler"

Ea trebue făcută cu părul lung şi, dacă-i posibil, cu coade blonde, lungi până la genunchi. Coafura aceasta trebue să reamintească totodată şi Valkiriile şi pe Margareta. Hitler, ca şi Mussolini, vrea ca femeia să aibe o înfăţişare femeiască. Pentru dictatorul german, femeile trebuesc îndreptate spre „cei patru K", preconizaţi de regimul imperial: „Kinder, Küche, Kleider, Kirche" — s'au „copiii, bucătăria, îmbrăcămintea, biserica." Vor fi femeile germane mai fericite sub cei patru K?

DEASUPRA NORILOR

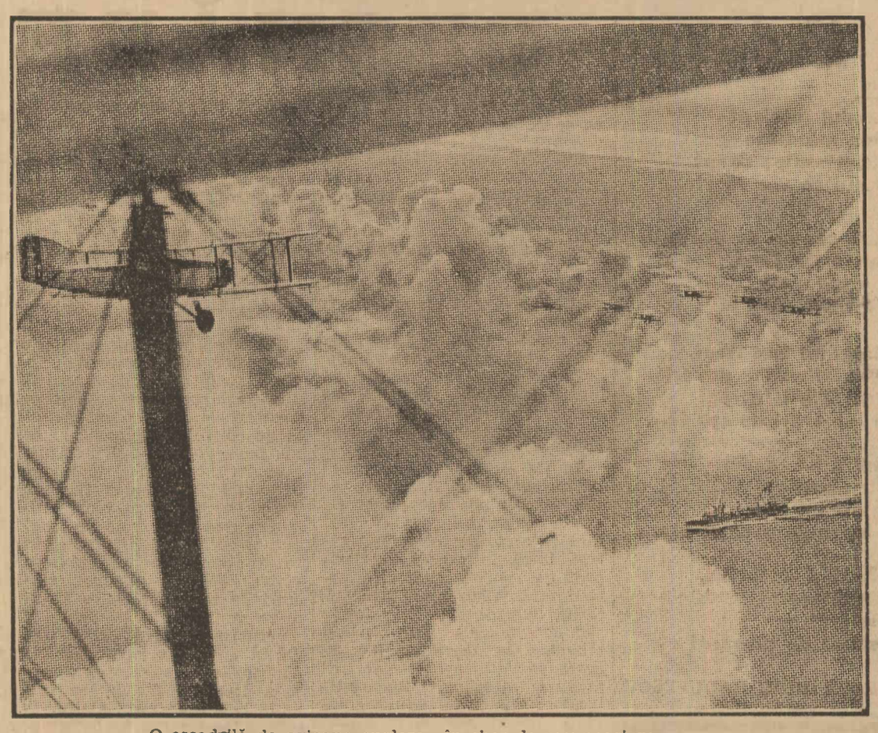

O escadrilă de avioane engleze, în sbor de recunoaştere.

acum cincizeci de ani

Citim în UNIVERSUL din 1 Octombrie 1884:

= Catania. — **Numărul răniţilor, în urma ciclonului de alaltă-ieri se urcă la 500 iar al morţilor la vr'o 30. Cea mai mare parte din victime sunt săraci. Pierderile trec peste 5 milioane de franci.**

= **Crisa uzinelor din Lyon creşte din zi în zi; se socoteşte că într'acel oraş până acum sunt 40.000 uzinari fără lucru.**

= **In curând se va începe construcţia liniei de fier Costeşti, din Teleorman. O companie de geniu pleacă în localitate spre acest scop.**

= **D. Iacob Negruzzi, profesor de drept comercial la facultatea juridică din Iaşi, a cerut transferarea sa ca profesor de aceeaşi materie la Universitatea din Bucureşti.**

= **Un tânăr, anume Adams George din Wolverhampton (Englitera), făcu mai zilele trecute un voiagiu foarte periculos de la Liverpool la Crewe.**

Iată ce se scrie din Londra despre aceasta:

Trenul de curier sosind de dimineaţă în staţiunea Crewe, tânărul în chestiune fu descoperit sub unul din vagoanele trenului. El întinsese o funie îndoită între axele a două roate şi se pusese cu capul la un căpătâiu şi cu picioarele la celălalt. Drumul era destul de periculos şi de obositor. Adus înaintea judecătorului poliţiei pentru că s'a folosit de tren fără a poseda bilet, acesta declară că spaima ce o incercase tânărul cu această întreprindere este pedeapsa cea mai mare pentru zisa frustare.

Maşina fatală

Un automobil care ar fi trebuit păstrat cu grijă într'un muzeu, e acela în care au fost asasinaţi la 28 Iunie 1914, la Serajevo, arhiducele Frantz-Ferdinand şi soţia sa. Prin moartea mostenitorului dublei coroane dunărene, s'a ridicat cortina peste cea mai sângeroasă încăerare pe care a cunoscut-o omenirea.

Ştiţi ce-a devenit această maşină istorică? Cumpărată, după războ, de un şofer din Jezeco, ea circulă azi ca taximetru în acest orăşel bosniac.

Nu ştim dacă cetăţenii din Jezeco se plimbă cu plăcere în maşina fatală.

Avionul salvator

Nora maharajahului din Nepal îmbolnăvindu-se în mod grav, iar protocolul opunându-se la plecarea ei cu vaporul, doi doctori englezi, un chirurg şi o infirmieră au fost chemaţi telegrafic pe calea cea mai scurt. Toţi trei au plecat după câteva ceasuri din Londra cu un aeroplan special, care a parcurs distanţa până la Calcutta în 5 zile.

De aci medicii au călătorit cu un tren special până în Nepal.

Acest sbor, care a constituit un record, a scăpat viaţa tinerii prinţese.

Oamenii celebri pe mărci poştale

Toate ţările au emis din când în când mărci poştale cu efigia oamenilor celebri. Franţa răspândise de curând o marcă cu chipul lui Pasteur. Poşta franceză îşi propune să tipărească acum o nouă serie de mărci pe care vor fi reprezentaţi marele poet Victor Hugo, fostul preşedinte al republicii, Paul Doumer, şi Aristid Briand, propovăduitorul păcii. Pe când efigia lui Clemenceau „părintele victoriei"?

Prinţul nu vrea să-şi plătească nunta

Este vie încă în amintirea cititorilor nunta prinţului Alexis Mdviani cu miss Barbara Hutton, una dintre cele mai bogate americane, proprietara uriaşului magazin Woolworth.

Prinţul, deşi se trage dintr'o nobilă familie caucaziană, nu stă tocmai bine cu finanţele.

Astăzi, la scurtă vreme după nuntă, e din nou punctul central al unei afaceri senzaţionale. Biserica greco-orientală din Paris l-a dat în judecată pentru neplata cheltuelilor de nuntă. Parohul bisericii a făcut toate demersurile pe lângă fericitul prinţ, dar el a rămas surd la toate cererile. Obicei rămas probabil din vremea când n'avea drept soţie o miliardară.

O republică a ţiganilor

La porţile Londrei trăeşte o curioasă colonie de ţigani. Pe o câmpie întinsă şi golaşă se pot vedea sute de căruţe transformate în case, în care mişună câteva mii de foşti nomazi statorniciţi de mult, din ordinul autorităţilor, pe acest uriaş maidan. Numele lor sunt biblice: Abraham, Rebecca, etc.

Unele locuinţe au peste 30 de ani, altele mai moderne sunt înzestrate cu radio şi maşini de gătit electrice. Din când în când se alcătuieşte câte un grup, care pleacă în delegaţie să participe la bâlciurile ce se ţin în regiunile învecinate. De fapt, nimeni nu ştie cum şi din ce trăeşte această curioasă aglomeraţie; poliţia o supraveghiază fără să se amestece însă în treburile el. Mult preţuita libertate cetăţenească este respectată în Anglia şi faţă de această populaţie al cărui trai contrastează în mod atât de isbitor cu viaţa uriaşei capitale.

Decorarea castelului Gandolfo

Se ştie că papa posedă o reşedinţă la „Castel-Gandolfo", pe marginea lacului Albano, la câţiva kilometri de Roma. Pentru împodobirea capelei, sfântul părinte s'a adresat unui artist polonez. Puţin timp înainte de a fi ales papă, Pius XI-lea fusese nunţiu papal în Polonia: el n'a uitat încercările prin care a trecut în timpul invaziei bolşevicilor. Dorinţa lui cea mai scumpă este de a păstra o mărturie a primejdiei prin care a trecut în momentul când Varşovia era ameninţată.

Când restaurarea proprietăţii sale dela Gandolfo fu hotărîtă, papa ceru renumitului pictor polonez Jan Rosen să decoreze zidurile capelei sale private cu o frescă reprezentând istoria religioasă a Poloniei şi în primul rând salvarea obiectelor sfinte ale mânăstirilor de urgia devastării bolşevice.

Astăzi pictura este terminată şi Pius XI-lea şi-a văzut realizată o veche dorinţă.

JOCURILE NOASTRE

— Seria XVII-a —

No. 2. — ARITMOGRIF

1.	2.	3.	4.	5.	6.	7.	7.	Localitate istorică în Belgia.
8.	6.	6.	8.	9.	7.	8.	10.	Stat din Statele-Unite americane.
6.	2.	9.	11.	5.	2.	9.	12.	Pictor italian (1580-1647).
13.	2.	6.	14.	2.	15.	8.	2.	Provincie în Iugoslavia.
4.	6.	16.	4.	17.	8.	4.	5.	Ilustră familie de tipografi (1540—1617).

Iniţialele şi finalele citite de sus în jos dau pronumele şi numele unui scriitor englez.

N. B. — Deslegările jocurilor se vor trimite după terminarea seriei de 6 jocuri.

Seria XVII-a
CUPON PENTRU JOCURI
Nr. 2
1 Octombrie 1933
„UNIVERSUL"

Duminică 8 Octombrie, ora 11 jumătate dimineaţa, va avea loc în sala de festivităţi a ziarului **„UNIVERSUL"**, str. Brezoianu nr. 23—25 Bucureşti, tragerea premiilor oferite deslegătorilor jocurilor din seria XVI-a.

Deslegătorii şi cititorii sunt invitaţi a asista la tragere.

Note medicale

REUMATISMUL ŞI VENINUL DE ALBINE

Doctorii Perrin şi Guenot pe 19 indivizi, atinşi de reumatism diformant sau de dureri reumatoide, lumbago, sciatică, au întrebuinţat înţepăturile de albine. Ei au prins albine din stup şi le-a aplicat pe pielea bolnavului una câte una, ţinându-le cu o pensă de disecţie fără ghiare pe regiunea aleasă. Este necesar a întrebuinţa albinele imediat după captura lor, căci după 5—6 ore ele pierd vioiciunea, chiar mor, dacă temperatura e scăzută. Să se grupeze înţepăturile pe o suprafaţă cutanată mică şi în zona dureroasă. Să se curăţe regiunea cu ingrijire prin ether, căci înţepăturile albinelor sunt septice.

Se poate prepara o macerare aseptică de venin de albine, ce se injectă sub piele. Cu acest macerat se obţin aceleaşi rezultate ca şi cu muşcăturile de albine.

Pentru a încerca susceptibilitatea bolnavului, se începe cu înţepătura unei singure albine. In şedinţele următoare se măreşte numărul înţepăturilor cu 5 unităţi pe şedinţă. Când se produc vărsături, diaree, lipotimii, insomnie, urticarie, se atinge limita de rezistenţă a individului, când trebuesc redusе înţepăturile.

Aplicarea albinelor se face la intervale de 3 zile.

Muşcăturile de albine pot ameliora bolnavii atinşi de reumatism diformant, de algii rebele. Rezultatele sunt însă inconstante; ele lucrează având proprietăţi revulsive şi analgezice.

Dr. P.

(Presse médicale).

Asfixiaţi intr'o pivniţă

Berlin, 29 (Rador). — *In localitatea Landau, din Palatinat, doi pivniceri neglijând să pună măşti contra gazelor, au intrat într'o pivniţă unde fermentau 15.000 litri de vin.*

Ambii pivniceri au fost asfixiaţi. Pompierii au venit în grabă în ajutorul victimelor. Doi pompieri au căzut şi ei victimele gazului carbonic din interiorul pivniţei. Un pivnicer a murit, iar ceilalţi trei asfixiaţi sunt în stare gravă.

—xox—

PLECAREA D-LUI JEFTICI LA GENEVA

Belgrad, 29 (Rador). — D. Jeftici, ministrul afacerilor străine şi şeful delegaţiei iugoslave la Geneva, însoţit de d-na Jeftici şi de d. Markovici, şeful său de cabinet, a plecat astăseară spre Geneva.

—xox—

C. Tănase

în turneu cu „Compania Cărăbuş"

Compania „Cărăbuş" animată de marele nostru C. Tănase, îşi continuă turneul în provincie cu un succes inegalabil, reprezentând revista „Cărăbuşul cântă", a d-lor Kiriţescu, Vlădoianu şi Constantinescu.

Numeroasa trupă, formată din 100 de persoane, în frunte cu răsfăţatul Tănase, joacă în fiecare oraş cu săli arhipline, nedesminţind astfel marele succes ce a obţinut o întreagă stagiune în Bucureşti.

Cupletele abundente şi de actualitate spuse cu tâlc de maestrul Tănase, stârnesc în fiecare seară entuziasmul sălilor pline până la ultimul loc, realizând astfel un adevărat triumf.

Restul ansamblului, format din d-rele Lizia Petrescu, Mia Steriadi, Lulu Savu, Lisette Verea, Giugaru Sandi Huşi, Marcel Emilian precum şi celebrul număr de atracţie „Duo Buston" dela Colloseum din Londra, desăvârşeşte un spectacol demn de orice scenă din Occident.

Dacă aveţi nevoe, Doamnă,

de o toaletă din mătasa cea mai modernă,
de o mătase eftină pentru dublură, sau o mătase pentru o garnitură

nu uitaţi că „GALLIA"

vă stă la dispoziţie cu

Mătăsuri veritabil franceze

la preţuri mai eftine ca ori-unde

Salonul pentru vânzare în **Detail-Engros**
Strada Bărăţiei No. 2 Et. I
Strada Lipscani No. 36
Calea Griviţei No. 80
„TRIANON" Str. Bărăţiei 4

Constanţa Brăila - Galaţi — Iaşi — Cernăuţi — Chişinău - Roman - Bacău — Focşani — Ploeşti — Craiova — Sibiu - Timişoara — Cluj

Consfătuirea Camerelor de agricultură din judeţele producătoare de grâu

Uniunea Camerelor de agricultură a convocat în cursul săptămânii trecute la Bălţi, Chişinău, Roman, Galaţi, Constanţa, Cluj, Bucureşti şi Caracal pe d-nii preşedinţi şi secretari ai Camerelor de agricultură din judeţele producătoare de grâu.

S'a examinat cu atenţie situaţia recoltei de grâu produsă în fiecare din aceste judeţe, perspectivele recoltei de porumb precum şi măsurile, care trebue luate pentru pregătirea însămânţărilor de grâu, secară şi orz de toamnă

Constatările desprinse din aceste consfătuiri sunt următoarele:

1) In judeţele din Sudul Moldovei şi o bună parte din Câmpia Munteniei recolta de grâu este ceva mai slabă decât s'a putut evalua înaintea treerului. Producţia mijlocie la ha., în aceste regiuni este de 800 kg. la ha. greutatea hectolitrică da 68—72; iar procentul de corpuri streine variază între 20—40%.

2) In regiunea de câmp din restul ţării, recolta a eşit mult mai bună, înregistrând în Nordul Moldovei şi al Transilvaniei, cât şi în Banat o producţie mijlocie de 1200 kg. la ha. cu o greutate hl. de 73 kg. şi cu un mai mic procent de corpuri streine. In judeţul Bihor, Satu Mare, Arad şi Mehedinţi s'a obţinut în numeroase centre de producţie până la 2500 kg. de grâu la ha.

3) Perspectivele recoltei de porumb sunt foarte frumoase în Basarabia de Sud, în Banat şi în toată câmpia Munteniei şi Dobrogei, mai ales în regiunile unde predomină varietăţi de porumb cu coacere timpurie ca: cincantin, portocaliu, hăngănesc şi românesc. In tot restul ţării bruma puternică căzută în noaptea de 20 spre 21 Septembrie a suprprins porumbul încă necopt şi i-a oprit evoluţia vegetativă ceeace va avea ca urmare o scădere de 25—40% din producţie.

Se menţionează că pe întinse suprafeţe din Bărăgan porumbul este puternic atacat de Pirausta Nubilalis (vieremele porumbului) care-i va produce pierderi până la 60 la sută din producţie.

4) Din cauza secetei arăturile pentru grâu se fac cu greutate, iar acolo unde grâul urmează după porumb ele vor întârzia mult, din care cauză agricultorii au fost sfătuiţi să grăbească culesul porumbului.

5) Camerele de agricultură au fost rugate să ceară concursul organelor administrative pentru a împiedica semănatul grâului, insuficient curăţat şi sulfatat, în arături făcute de mântuială deoarece producţia slabă a ultimei recolte şi marele procent de corpuri streine se datoresc în primul rând arăturile proaste.

6) Specialiştii agricoli, absolvenţi ai Academiilor şi şcoalelor de agricultură de toate gradele se organizează pe judeţe în societăţi persoane juridice, având ca principal scop să ajute Camerele de agricultură în activitatea lor de propagandă şi de îndrumare agricolă.

7) Reprezentanţii Camerelor de agricultură întruniţi la consfătuirile ţinute la Galaţi, Cluj şi Caracal au solicitat „Uniunea Camerelor de agricultură" să colaboreze cât mai intim cu grupul agricol parlamentar pentru apărarea intereselor agricole.

8) In scopul pregătirii de buni îndrumători ai sătenilor la executarea diferitelor munci agricole, tratamentul pomilor contra boalelor criptogamice, îngrijirea animalelor ş. a. se vor organiza în fiecare capitală de judeţ cursuri practice de sezon cu săteni în vârstă de 30—40 ani.

—xox—

Omorâtă de tren

Buzău, 29 Sept.

Ioana Bârsan, din Gura Teghii, fiind surprinsă de o locomotivă de pe linia ingustă a fabricii Goetz a fost omorîtă pe loc. S'a deschis o anchetă.

Arteriosclerosa

şi noul ei tratament cu

Sklerolsyrup Prof. Dr. Mladejowsky

Sclerozarea arterelor inimii este cea mai răspândită formă, pe care o ia arterioscleroza, boala individului trecut de 40 de ani.

Depunerile de calciu îngroaşă pereţii acestor artere, din care cauză ele îşi pierd elasticitatea; muşchiul inimii obosite degenerează şi sclerozează, iar tensiunea arterială se urcă simţitor.

Bolnavul suferă de greutăţi de respiraţie după cel mai mic efort, insomnii şi dureri pectorale. Aceste dureri, cari se localizează în regiunea inimii şi se întind în tot braţul stâng, constituе un simptom caracteristic al sclerozării arterelor inimii.

Singurul medicament, care acţionează în mod serios şi cu deplin efect asupra Arteriosclerozei, este Sklerolsyrup Prof. Dr. Mladejowsky.

După cura de cinci flacoane, toate simptomele menţionate mai sus trebue să dispară. Sklerolsyrup poate fi luat de oricine, fiind-că nu conţine nici un fel de substanţă vătămătoare; diabeticii, cari nu suportă zahărul vor cere Sklerolsyrup „D", preparat fără zahăr.

ATESTUL UNUI MEDIC CELEBRU

Experienţele mele cu Sklerolsyrup, ca tratament al sclerozării arterelor inimii, au dat rezultate admirabile. Starea bolnavului se ameliorează chiar din primele zile ale curei.

(ss) **Prof. Dr. FORMANEK, Praga**

Cereţi gratuit la farmacii şi drogherii sau prin poştă la Dep. G-ral E. & L. Cioară, Buc., Str. Stelea 23 broşura Arteriosclerozа şi noul ei tratament cu Sklerolsyrup Prof. Dr. Mladejowsky. 3514

1 OCTOMBRIE! deschiderea BERARIEI ŞI A RESTAURANTULUI EXCELSIOR STR. CAMPINEANU 5 COMPLECT RENOVAT DESCHIS DUPA TEATRU

VENIT ASIGURAT

Maşina de tricotat DUBIED, recunoscută în toată lumea ca cea mai solidă şi practică vă poate aduce bogăţie. Lucrând la adăpost acasă la dv. cu maşina DUBIED, veţi tricota haine călduroase de lână şi bumbac; şi pe lângă că vă puteţi îmbrăca oricând şi cât mai elegant familia, vă puteţi asigura un venit uşor şi permanent.

Posedând MAŞINA DE TRICOTAT

DUBIED

se înlătură sărăcia din casa omului, învingând toate greutăţile timpului de faţă.

Grăbiţi-vă de a vă procura maşina DUBIED, care vă va aduce bucurie în casă.

Invăţăm pe cumpărătorul maşinii repede şi bine, în mod cu totul gratuit.

Informaţinni şi cataloage se trimit la prima cerere dela reprezentanţa şi depozitul

FRAŢII ABADJIEWI

Str. Oituz 22 — BUCUREŞTI I

PREZICATOAREA MONDIALA ELIDA!

Eleva D-nei DETEBIS din Paris, „Ocultistă": inalte studii, experienţe practicate

CHIROMANCIA

Posed Antetul Casei Regale 10 Maiu 1922. Stabilirea sănătăţii A. S. Regale Domniţa Elisabeta a Greciei! — 25 Octomb. 1929, publicat în Ziarul „Universul" Nr. 247. Venirea M. S. Regelui Carol II în ţară, se va inapoia din „Surghiun", se va urca pe Tron!

Autorizată: Ghiceşte fenomenal, Destinul: Trecutul! Prezentul! Viitorul!

„Steaua" Naşterii: Anii. Lunile, Zilele, Orele cifre norocoase.

Orele de consultaţii: 7 dim. până la 12 şi dela 1 până la 8 seara.

Corespondenţă întreaga ţară. Trimiteţi data naşterii (mandat poştal) 200 lei. Bulevardul Dinicu Golescu No. 25 Bucureşti (Dosul Gării de Nord).

In interesul dv., Onor. cititori, feriţi-vă de toate şi toţi acei care nu posed nici un act doveditor cu date oficiale.

PASTRAŢI ACEST ANUNŢ CE VA ESTE DE MARE FOLOS. 3

Pentru a fi prompt serviţi, d-nii abonaţi sunt rugaţi, ca la orice reclamaţie sau schimbare de adresă, să binevoiască a ne trimete eticheta cu care primesc ziarul; şi la REINOIREA ABONAMENTULUI a lipi pe cuponul mandatului poştal eticheta abonamentului expirat.

Vopsiţi-părul

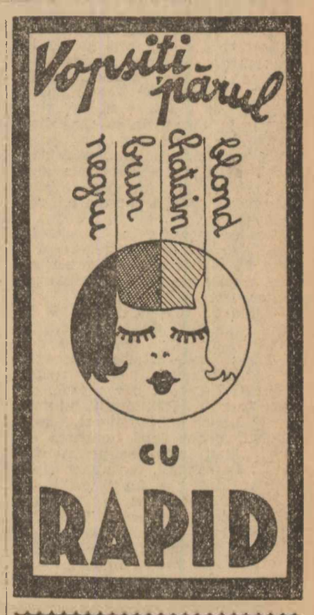

cu RAPID

CURSURI de CROIT

bărb. şi de dame se predau zilnic şi individual după Methodele Şcoalei din Paris. Reuşita se garantează, iar durata este minimă, dându-se şi cursuri rapide şi parţiale pentru cei profesionişti. Adresaţi-vă cu incredere la Reprez. Şcoalei din Paris, Dionisie Neagoe Calea Şerban Vodă 31 Bucureşti. Sau cereţi lămuriri. 5

PARCHETE de STEJAR

Calitate superioară, perfect uscate vinde prompt din depozit cu cele mai reduse preţuri.

FABRICA GH. BARBULESCU Ploeşti

Execută orice comenzi de cherestea tâmplărie, mobilă etc. etc.

Citiţi „VESELIA"

Din Duminică în Duminică

PE VREMURI, LA SINAIA

Era departe Sinaia de acum cincizeci de ani de aceea pe care o văd astăzi excursioniştii între două trenuri de plăcere. Nu era nici palat, nici hotel, nici urmă de vilă. Curtea stătea la mânăstire, boerii împrăştiaţi prin casele de lemn dela Furnica, diplomaţii în corturi conice în vârful cărora fluturau steguleţe multicolore.

Ţin minte că şi atunci era o dimineaţă de Mai încântătoare. De departe se auzia harnic zănzănit de ferestrae, lovituri meşteşugite de bardă, cântece de lucrători purtate de ecou peste colnice.

Regina Elisabeta, veselă-râzătoare, romăncă rumenă în port ţărănesc, înainta sprintenă spre castelul de vânătoare, însoţită de d-ra Răureanu, frumoasă, cochetă, şăgalnică de nu-şi mai afla seama. Din partea mânăstirei le saluta voinic de rând, purtând bastonul de Mareşal în gibernă, locotenentul Roiban, ofiţerul de gardă, ruşinat ca o fată mare, rămas pe gânduri cu ochii după ele, ce se îndreptau acum spre lucrători:

— „Bună dimineaţa"! le strigă Regina voioasă, netezind cu mâna o ţigăncuşă murdară, sdrenţuită, cu ochi de mure, cu părul încâlcit.

„Azi frumoasă zi!".

„Frumoasă, cum nu Măria Ta".

„Mai frumoasă ca aşa n'are cum să fie", răspunse un altul.

„Mergi, mergi lucrul"?

„Merge Măria Ta, că n'are încotro. Trebue să meargă, asta ni e păinea".

Imboldit de tovarăşi pe la spate, potrivindu-şi cu dosul mânei mustăţile cărunte, Maistrul Costică prinse a spune din ce în ce mai cu îndrăzneală:

„Căpriorițul l-am isprăvit; cu ajutorul lui Dumnezeu mâine ne apucăm de învelit. Se cade ca Măria Ta să facă cinste. De,.. să ni erţi Măria Ta, aşa sunt obiceiurile".

„De asta, aşa-e....", ajutară oamenii în cor.

„Bun, bun, asta bun. Ce trebue făcut?" întreabă voioasă Regina, râzând cu poftă.

„Apoi... ce vă lasă inima.. Unii dau haine, câte o cămaşă, mâncare, băutură şi câte un leu doi de parale... Ia sai, Pascule, şi pune steagul şi o cracă de brad. Umblă repede, mă, că doar ai mai făcut tu d'astea, nu ţi-e întâia oară"...

— „Ura-a-! Ura-a-a! Trăiască Măria-Sa! Să trăeşti, Măria-Ta!" şi valea clocoti tăiată în două de un cuc, ce fâlfâi pierind ca o nălucă pe sub brazi, în întuneric.

— „Ia, pune mâna, Costache, ce te uiţi, ori nu ţi-e foame?... Că de sete nu-ţi duc grijă... Tu, Ileană, aprinde focul până fac eu o ţăpuşe să frigem mieii...". Cât te-ai freca la ochi, masa fu gata. Intr'o desordine pitorească, oamenii mâncau şi beau de zor, copiii se hârjoneau unşi de slănină pe la gură, cu un codru de pâine în mână. Regina, plină de bucurie, muşca voiniceşte dintr'o felie de caşcaval, oprind toţi trecătorii, invitându-i la masă. Dar totul era în zadar; proviziile nu scădeau de loc; ce vrei d-ta, lucru făcut pe repezeală, doamnele galantoane, negustorul, de, negustor.

Năstruşnica d-ră Răurianu se uită o clipă cu gravitate împrejur şi dând cu ochii de ofiţerul de gardă ce sta rezemat în poartă, clipeşte şiret din ochi şi apropiindu-se de Regină, îi şopteşte ceva în taină.

— „Pun, Pun, asta mare idee.." zise Regina desmierdând-o. „Mergi degrabă, spune vine aici..."

Roiban, zăpăcit, neştiind ce să răspundă, se trezi cu inima friptă, pierdut cu totul în faţa Reginei.

— „Mergi mata aduci toţi oamenii aici!"

— „I-am trimis, să trăiţi, Majestate..."

— „Toţi, toţi, eu vrei toţi..."

— „Pe toţi i-am trimes, să trăiţi, Majestate..."

— „Eu vede încă acolo..."

— „Acela, Majestate, sunt santinele... Nu se poate, Majestate, avem ordine..."

— „Faci, mata, cum spun eu; acum, repede", zise Regina iritată.

— „Măi şi astă comedie!", îşi zicea ofiţerul înspăimântat, scoborând poteca, urmărit de râsul provocător al d-rei Răureanu. Apoi, perplex, gândindu-se la consecinţe, socoti pe una, cântări pe cealaltă şi făcându-şi seamă, zise necăjit în sine: „La urma urmii îi priveşte; n'am ce să le fac: averea lor, grădina lor, garda lor, ce-mi pasă mie?"... Vor aşa, aşa să fie..."

Merse la corpul de gardă, ridică santinelele şi trimise toată lumea la praznic. Un ultim scrupul îl făcu totuşi, să păstreze santinela din dosul palatului, fiind partea cea mai retrasă şi după părerea lui, cea mai expusă.

Masa era acum gata. Veselia la culme. Oalele de lut treceau din mână în mână. Regina vorbia cu unul, glumea cu altul, îndemna pe toţi, ca femeea la casa ei.

— „Mă-ă! Una la doi; bagă de seamă, auzi-tu? Să nu te îmbeţi, că te ia dracul; o oală la doi mă-ă...!" şoptea Roiban oamenilor, ghiontându-i pe la spate. „Mâncaţi cât vreţi dar repede, că avem treabă... Hai, destul, ajunge băeţi!" hotărî el îngrijorat, mai neliniştit acum după hotărîrea ce luase. „Luaţi mâncare pentru disară... Ia sergent, roata aceia de brânză... binişor să nu te vază... dă pe din dos... fugi cu ea...".

Unul câte unul soldaţii dispărură dela petrecere, santinelele se înfiinţară la posturi, totul reintră în ordine spre marea mulţămire a ofiţerului. Dar nu apucă să-şi vie bine în fire şi căpitanul Văleanu, care era de rond, intră în corpul de gardă.

— „Pe unde umbli d-ta? Unde ţi-au fost santinelele? E posibil una ca asta? Să laşi d-ta, palatul fără pază, să pleci cu toată garda la chef?!"

— „Domnule căpitan, daţi-mi voe..." protestă aprins locotenentul, „eu nu stric nimic, păcatele mele! Nu's de vină... Majestatea-Sa Regina a dat ordin..."

Peste puţin se prezentă un camarad, care veni să schimbe pe locotenentul Roiban, dându-i în acelaş timp un plic confidenţial, pe care rupându-l febril, ofiţerul ceti ruşinat, cu ochii în lacrimi:

Domnule Locotenent,

Pentrucă v'aţi permis a pleca cu gardă cu tot la petrecere, lăsând palatul fără pază, vă fac aspre mustrări, atrăgându-vă atenţia că, aţi săvârşit o greşeală neiertată şi că, numai datorită antecedentelor d-voastră, mă mulţumesc a vă pedepsi cu 10 (zece) zile închisoare. Pedeapsa începe chiar dela primirea acestui ordin şi o veţi executa la garda pieţii, în Bucureşti. Ea va fi menţionată în memoriul d-voastră.

După executare vă veţi prezenta subsemnatului,

Comandantul Bat. de Vânători
Maior Onceanu

Roiban rămâne încremenit. Tot sângele îi năvăli în obraz. „Apoi să mă erte d-lor, nu merge aşa!" izbucni el disperat, năvălind pe uşă, afară, cu plicul în mână, cu capul gol, tremurând de mânie.

...Răsturnată întrun „leagăn" aşezat în umbra unui cerc de brazi, d-ra Răureanu se legăna dusă pe gânduri, agitând în aer, un pantofior mic ca de păpuşă.

— „Uite, domnişoară, ce mi-ai făcut!"

— „Mare lucru! Foarte frumos din partea d-tale, d-le locotenent! Admiţând că aş fi de vină, n'aş merita eu oare, să stai zece zile la închisoare, nu ţi-ar fi plăcut să suferi ceva pentru mine?... Parcă văd că o să plângi... Haide, plângi..."

„Dacă te scap, ce-mi dai?"

— „Ce să-ţi dau, nu-ţi dau nimic..., eşti datoare să mă scapi. D-ta m'ai băgat în bocluc, d-ta să mă scoţi...".

Dete serviciul în primire şi se gătea să plece, când un lacheu îl invită în cancelaria palatului.

— „Poftim, îi zise d-ra Răureanu, modestă, amabilă, corectă, înmânându-i două invitaţii: „Majestatea Sa Regina a hotărît să rămâi în gardă. Mâine vei lua dejunul la palat împreună cu comandantul d-tale". Apoi îl concedie cu o uşoară înclinare, fără a-i întinde mâna, urmărind cu privirea acest voinic simpatic, naiv şi sincer, regretând printr'un oftat uşor că nu-i boier bogat.

A doua-zi la dejun, erau numai cucoane.

Se vorbea de toate dar mai ales se râdea de orice cu poftă.

Maiorul, flăcău tomnatic, bine conservat, înghiţea cu noduri, zădărât de cucoane, care nu-l slăbiau o clipă.

— „Eu, d-le maior, făcut eri greşeală. Eu ridicat santinelele. Eu trebueşti pedepsit. Ofiţer nu vinovat. Eu mergi la închisoare, ofiţer mergi la plimbare", sfârşi Regina în hazul tuturora.

Câteva zile după întoarcerea Regelui, cei doi ofiţeri se pomeniră într'o bună dimineaţă invitaţi la dejun de rege.

— „Acum povesteşte la mine cum lăsat mata, Vineri, palatul fără santinele?

— „Să trăiţi, Majestate, Majestatea Sa Regina mi-a ordonat... Eu am spus că nu se poate, dar dacă Majestatea Sa Regina a vrut aşa... Dar tot am lăsat două, mărturisi Roiban, adăogând una dela el pentru a-şi uşura vina.

— „Majestatea sa Regina este numai nevasta dela Rege; Ea nu trebue conduce armata... Mata greşală mare... Nu trebue ascultat femee. Ele mult periculoase... Ele râs de mata şi pe urmă tot ele spus la mine. Mata, făcut un greşală mare.

— „Să trăiţi, Majestate, mi-a fost ruşine să nu împlinesc dorinţa Majestăţii Sale Regina, mi-a fost frică să nu o supăr".

— „Când supărat, mata spus la mine, eu punem ordine. Acum nu face nimic. Dar asta lecţie pentru viitor... D. maior merge la batalion, face conferinţă la ofiţeri: ofiţerii nu trebue cedat femeei. Femeia periculoasă... Mata păţit ruşine", zise El surâzând de astă dată părinteşte, bătând pe umeri ofiţerul, care ar fi voit să-l înghită pământul.

Ieşind dela Rege, pe când trecea prin cerdacul mânăstirei, prin uşa întredeschisă a camerei de musafiri, în care se vedeau paturi confortabile despărţite prin perdele groase de catifea roşie; dintr'o privire înfuriată, locotenentul Roiban zări cum se jucau domnişoarele de onoare trântindu-se în ele, pentru a fi aruncate în aer de droturile elastice; ba avu chiar timpul necesar ca să primească şi tifla ştrengărească a d-rei Răureanu.

MAIORUL GH. BRAESCU

Nunta cerbului cu vulpea

— FABULĂ —

Vulpea, la o sindrofie, pe covorul verde-al ierbii,
Cunoscând un cerb ferice, — Impărat peste toţi cerbii, —
L'a privit, ca o vicleană,
Cu-atât foc şi-atâta dor, —
In cât, cerbul din poiană
S'a'ndrăgit nebun de vulpe şi-a fost zis: — Poate să mor,
Adorata mea aleasă,
Ca să nu fii, lângă mine, peste cerbi Impărăteasă!...
Vulpea i-a răspuns în lacrămi, prin suspine'ntretăiate:
— Adorate Impărate,
Inima-mi, de tine plină, numai pentru tine bate!...
Du-mă'n brazii tăi, la munte,
Cerb frumos cu stea pe frunte,
Şi-ai să vezi că tot poporul cerbilor ce ţi-se'nchină
In a munţilor grădină,
Fericit peste măsură, va veni, săltând, să pună
Pe-a mea frunte nepătată cea mai fără preţ cunună,
Pe-ale cărei flori senine, smulse de pe creste nante,
Au să ardă stropi de rouă, — pulbere de diamante!...
Iar eu, sclava ta, Stăpâne, flori în cale-ţi voi aşterne,
Şi'ţi voi da să sorbi de-apururi fericirile eterne!...
Ca vrăjit de vulpe, cerbul, pe-ale munţilor poteci,
I-a grăit, sorbindu-i ochii ca pe nişte ape reci:
— Eşti pe veci Impărăteasă!... Eşti a mea pe veci de veci!...
Auzindu-i însă cerbii, au sărit ca arşi în pulpe:
— Cum! Să aibă-Impărăteasă neamul cerbilor, o vulpe?!...
O vicleană roşcovană care nu'i de-un neam cu noi?...
Impărate, de faci asta, sună ceasul cel de-apoi,
Că tot una'i, dacă vulpea, peste cerbi o faci Stăpână
Sau iei lupul din pădure şi'l aşezi cioban la stână!...
Cerbul însă, prins cu totul în a dragostei lui mreajă,
N'auzea decât atâta: glasul vulpii, plin de vrajă...
Şi 'ntr'o zi cu cer ca plumbul, care prevestea furtună,
Impăratul cerb îi puse vulpii falnica cunună!...
Dar la nunta lor, sub soare,
N'au fost cerbi, nici căprioare,
Ci doar fiarele cu gândul, pe toţi cerbii să'i omoare...
Iar a doua zi, din munte s'auzeau, curgând, cum fierb
Mari şuvoaele de sânge irosit de neamul cerb,
Căci toţi lupii, toţi mistreţii, toţi vulpoii plin de culpe, —
Fraţi cu-Impărăteasa vulpe, —
Au venit în miez de noapte şi, tiptil, prin nalte ierbi,
Colţii lungi, cu lăcomie, şi-au înfipt în bieţii cerbi...
Iar de-atuncea, nu se ştie dacă până'n dimineaţă,
Cerbul cel vrăjit de vulpe a putut scăpa cu viaţă,
Fiindcă nimenea pe lume nu l'a mai văzut la faţă!...
De-o mai fi vre-un cerb sub soare, după care vulpea'i moartă,—
Fie sigur că, mai bună, nu'l aşteaptă altă soartă...

VASILE MILITARU

Castelul Peleş

Străbunul ctitor Rege cu gândul înţelept
L'a ridicat de-apururi să stee mărturie
De tot ce e credinţă, dor viu şi suflet drept,
Spre mântuirea celor din vremi ce vor să vie...

Cuib de vulturi de munte, sub coame de Carpaţi,
Clăditu-l-a, Străbunul, în inimă de Ţară,
Să fie legătură de dragoste 'ntre fraţi
Intreagă şi eternă ca piatra-i seculară!

Locaş de slavă mândră, oblăduind trei Regi,
Stând martor de războaie şi-a râvnelor dovadă,
In el veghează visul şi dorul Ţării 'ntregi
Ce şi-a 'nsemnat hotarul cu fulgerări de spadă...

Măreţe umbre sfinte din umbra lui răsar,
Trofee de izbândă, aducer de-aminte,
Trecutul le'nfrăţeşte aici ca'ntr'un altar
Unde sclipesc, sub candeli, icoanele prea sfinte...

Iar dacă'n taină-auzul o şoaptă a desprins,
O melodie care pluteşte-alinătoare:
E sufletul Reginei-poete ce s'a stins
In freamătul de ramuri şi susur de izvoare!

MIRCEA DEM. RADULESCU

Puterea crucii

De când fiul unui dulgher din Nazaret a fost spânzurat pe un deal din preajma Ierusalimului, stâlpului pe care a fost atârnat, adică unelta de caznă, a căpătat puteri miraculoase şi ţine mereu sub vraja el omenirea de pretutindeni. Această unealtă se numea *cruce* şi era alcătuită din două lemne aşezate curmeziş dând înfăţişarea omului cu braţele întinse. Potrivit legilor de atunci, pe un astfel de lemn, erau spânzuraţi numai hoţii la drumul mare, criminalii fioroşi sau sclavii a căror josnicie îi făcea să fie puşi în afară de rândul fiinţelor cuvântătoare. Având această menire, crucea înfăţişa o vedenie înfricoşată, un lucru pe care privindu-l te cuprindeau fiorii morţii.

Prietenii spânzuratului s'au împrăştiat în lume. Ei au răspândit vestea că răstignitul a înviat şi a petrecut între ei. In acelaş timp unelta pe care fusese ucis dascălul, ajunge, pentru urmaşi, lucru de cinste şi prilej de evlavie.

Puternicii şi învăţaţii timpului au primit ştirea cu zâmbete, considerând drept *nebuni* pe cei ce cinsteau un lucru *hulit* şi credeau că se mai poate întoarce între vii cineva care a trecut dincolo de pragul morţii.

Cum însă credinţa aceasta se răspândea tot mai mult şi prindea rădăcini puternice, cârmuirea s'a văzut silită să ia măsuri. Spre a se pune capăt *„rătăcirii"* nebunii fură, la rândul lor, spânzuraţi, fierţi în cazane cu apă clocotită, sau aruncaţi în arene pentru a fi sfâşiaţi de fiare.

Totul a fost însă zadarnic. Crucea a biruit împotrivirile şi în loc să fie o vedenie înfricoşată, ea a devenit lucru de cinste *„armă împotriva diavolului"* ţinând mereu precum am spus, sub vraja ei, omenirea de pretutindeni.

Cum s'a putut aceasta şi ce înţeles are faptul pentru noi?

Fără îndoială că dacă cel spânzurat pe dealul din preajma Ierusalimului ar fi fost un tâlhar oarecare, povestea s'ar fi sfârşit de atunci, iar crucea ar fi rămas mereu vedenie înfricoşată. Ceeace se petrecuse vădia însă o putere ascunsă care se cuprinde pe scurt — menească şi ale cărei urmări nu le poţi înlătura, după cum nu poţi opri în loc cu puterile tale neîndestulătoare, prăbuşirea pământului, când cu o oarbă neîndurare, îl scutură cutremurul.

Inţelegând acest adevăr, apostolul Pavel spune celor din vremea sa şi prin aceasta nouă tuturor: *„Cuvântul cruce pentru cei ce pier este nebunie, iar pentru noi care ne mântuim este puterea lui Dumnezeu"* (I Cor I 18).

Aşa dar, pentru cei ce cred că Hristos este *mântuitorul* lumii, cuvântul cruce are alt înţeles decât cel cu care se deprinsese omul, un înţeles în care se cuprinde pe scurt — precum în sâmbure se cuprinde copacul — toată învăţătura cea nouă şi mântuitoare.

In ce constă ea? Să-i lămurim pe scurt temeiurile:

Suferinţa este o lege a vieţii în sensul că nimic nu se poate înfăptui fără muncă, sforţare şi durere. Iisus a spus aceasta în preajma morţii sale, asemănând suferinţa sa, cu cea a mamei care naşte în dureri, dar care se învredniceşte apoi de cele mai curate bucurii. Prefacerea omenirii, întoarcerea ei din sbuciumul neştiinţei, a înfăptuit-o Hristos prin jertfa vieţii sale, care ne-a trezit la o viaţă nouă. Instrumentul acestei jertfe a fost *crucea*. Ea a ajuns să fie astfel, nu la întâmplare, ci tocmai pentrucă fusese hulită şi slujise ca unealtă de tortură a vremurilor de neştiinţă şi păcat. Din această pricină în sufletul nostru lucrarea mântuirii nu poate fi despărţită de crucea pe care această mântuire a fost îndeplinită, iar ca simbol, asemănare văzută sau preînchipuire, chipul Mântuitorului nu poate fi despărţit de crucea care l-a adăpostit în cele mai grele clipe ale vieţii sale pământeşti.

Urmarea firească a acestei cugetări este că dacă chipul Domnului este sfânt, sfânt este şi lemnul pe care s'a răstignit şi dacă în lucrarea sa mântuitoare s'a arătat puterea lui Dumnezeu, aceiaşi putere s'a arătat şi în semnul crucii.

Acum înţelegem dece apostolii şi creştinii cei dintâi au păstrat vie în mintea lor nu numai imaginea lui Hristos, ci şi pe cea a crucei şi dece această cruce ajunge semn deosebitor pentru ei, însoţindu-i în toate clipele vieţii lor de înfruntare a stărilor protivnice adevărului creştin care se arătase în lume. Inţelegem deasemenea dece biserica numeşte crucea *„armă asupra diavolului"*. Inainte de Iisus ea slujise unor scopuri ucigaşe. Atâţia nevinovaţi au murit atârnaţi pe ea, din pricina răutăţii omeneşti — operă a diavolului. Slujba cea nouă o preface însă în sprijin care înlătură uneltirea aceluiaş diavol, ajungând prin aceasta să-i surpe stăpânirea.

Şi de aceia, iat-o acum, lucru preţios, prilej de evlavie, semnul care ne însoţeşte pretutindeni şi ne îndeamnă să suferim, să răbdăm şi să sperăm.

Mai ales să sperăm. Căci dacă în această lume bucuria nu se realizează fără suferinţă şi muncă, în chip firesc şi *neîndoelnic* strădania noastră de aci va aduce bucuria de dincolo.

Pr. C. DRON

DESNĂDEJDE

Fragment din romanul care va apare în curând: „Un om".

Părăsind universitatea, Andrei Miclescu lăsă în urma lui amintirea unor afirmări strălucite. Hotărît să plece în străinătate fu nevoit, în ultimul monătate fu nevoit, în ultimul moment, să-şi schimbe gândul. Tatăl său, bolnav, îl chema lângă dânsul. Trecu un an. Intr'o seară de toamnă bătrânul muri. Din registrele lăsate, Andrei înţelese că nu moştenise nimic. Datoriile acopereau aproape în întregime activul. Vânzarea pământului şi a casei, înfăptuită în grabă, lichidară apoi cu demnitate restul unei averi.

Andrei Miclescu n'avea relaţii însemnate în Bucureşti. Avea, în schimb, încredere. Ca atâţia tineri avântaţi ce cred încă în atotputernicia unui talent, intră în avocatură. Perioadă de ucenicie umilitoare, perindată dela un birou la altul, târîtă dureros prin nesfârşite săli de tribunal. Prin vuetul străzilor, în febra cafenelelor, peste sfârâitul motoarelor ce strecurau, dealungul Bucureştilor, trufia unor fulgerătoare bogăţii, Andrei înţelese în sfârşit că lumea se schimbase. Crescut pe un petec de pământ, la adăpostul oamenilor, închis apoi în vâltoarea Capitalei între dorul său de ştiinţă şi înduioşate visări de adolescent, nu desluşise — în zarea încă însângerată a păcii — înverşunarea unui alt război. Război fără tranşee şi fără baionete, în care biruitorii nu sunt veşnic eroi şi cei loviţi continuă să trăiască: războiul nemernicului împotriva cinstitului, împotriva gânditorului slugei, împotriva boerului; război în care atâtea conştiinţe, atâtea inteligenţe, atâtea boerii au căzut.

Şi Andrei nu era pregătit la acest război. Simţi aceasta după scârba pe care i-o pricinuia, în grabnica răsfoire a unor pagini de gazete, vorbăria oficială o potentaţilor; după întristata nedumerire care îl cuprinse, — într'o dimineaţă de vară — întâlnind pe un om de suflet, cunoscut într'o epocă de generoase realizări, zărit acum în colţul unei străzi, aplecat de mizerie. Ceeace trebuia să i se întâmple şi lui, doi ani mai târziu, când, gonit fără motiv dintr'o slujbă căpătată cu trudă, ameninţat de foame, blestemă în tăcerea odăii sale de sărac, vechile avânturi absurde.

Totuşi, cine ştie? poate că într'o zi ar fi izbutit. Dacă, într'o exasperată răsvrătire a voinţii, s'ar fi îndârjit spre a încerca neprevăzutul, blestemul s'ar fi putut preface într'un imn.

Lumea, care nu mai iartă — pare-se — pe acei care o respectă, respect., uneori, pe acei care o sfidează. Dar nu era cazul lui Andrei. In sufletul cultivat la nuanţele spiritului, sensibilitatea înăbuşise svâcnirile voinţii. De aceea, după o lună de sfioase dibuiri, Andrei îşi umilise mândria în faţa lui Mitică pentru a asculta apoi, dezamăgit, cuvintele lui Dunca.

Totuşi, străbătând lungimea străzii Moşilor pentru a se duce la locuinţa lui Dunca, o ultimă nădejde îl învioră. Dunca îi fusese prieten; mai mult chiar, era un suflet frumos. Puţin comunicativ păstra totuşi — în amintirea lui Andrei — prestigiul sufletelor tari ce ştiu să înţeleagă o suferinţă. Şi apoi, era un boer. Ceeace faţă de fostul negustor de mărunţişuri alcătuise desigur o umilinţă, devenea, faţă de Dunca, o simplă spovedanie de nedreptăţit.

•

Din calea Moşilor până în piaţa Victoriei, drumul e lung.

Lipsit cum era de ultimul ban, Andrei străbătuse drumul acesta pe jos. De aceea, intrând în şoseaua Kisseleff, primul său gând f usă se aşeze pe o bancă. Nu mâncase de aproape două zile şi se simţea ostenit.

La intrarea şoselei Kisseleff, băncile nu lipsesc. Andrei se aşeză pe cea dintâi. Aleea era întunecată; trecătorii rari. In adierea serii, frunzele veştede foşneau. Şoaptă melancolică de toamnă târzie, înăbuşită de vâjâitul maşinilor deslănţuite pe pavajul sonor, între copacii goi. Andrei îşi aduse aminte de o seară asemănătoare când, încă student, străbătuse şoseaua în tovărăşia unei colege. O fată cu privirea sfioasă şi zâmbetul blând, prima lui iubire de bucureştean. Apoi, una după alta, reînviară alte visiuni. Visiuni de copilărie, vesele, luminoase. Amintiri de tinereţe, pe vremea când viaţa părea încă frumoasă şi oamenii buni. Andrei simţi, în ochii închişi, un început de plâns. Durerea înăbuşită atâta timp se revărsă. Şi cu durerea o ură violentă, o ură neputincioasă împotriva lumii. Năzuinţele sale tinereşti, silinţele, proslăvirile poeţilor îmbătaţi de armonii amăgitoare nu erau decât o vastă nerozie. Lumea era rea. Răsvrătiţii, răscolitorii de mulţimi nu se înşelaseră. Peste tot, răsturnând idealurile, batjocorind cuceririle progresului, domnea o uriaşă nedreptate. Şi el crezuse în toate aceste idealuri; râvnise, visător neghiob al unor vremuri de minciună, la o biruitoare strălucire a gândului. Şi nu fusese singurul. Alţi neghiobi urmăreau, dealungul cănărilor lumii, sinistra batjocură a dreptăţii. Cu aceiaşi paşi desigur, cu acelaşi lumină în ochi şi acelaş dor în suflet pe care le purtase el, pe vremea înşelătoare a Visului.

Andrei simţi o moleşeală caldă, un fel de adormire a nervilor ce nu era decât o renunţare fizică a oboselii. O milă nemărginită de el însuşi îl cuprinse; milă de tot ce făcuse până atunci, de tot ce gândise, de tot ce purtase în el ca dorinţă de mai bine, ca năzuinţă de frumos, ca duioşie. Milă pentru singurătatea lui de orfan, pentru tot ce ar fi putut să înfăptuiască mai târziu, şi nu va fi înfăptuit....

Intoarse capul: cineva se aşezase lângă dânsul. Doi tineri dintre care unul, cel mai apropiat de el, începu să vorbească:

— Unde dracu s'o fi vârît? Te pomeneşti că a trecut înainte, fără să-l vedem.

— Aş... S'a dus cu aia. N'ai văzut cum l-a chemat? răspunse celălalt, cu glas ascuţit de ciudă. A rămas la Bufet, desigur.

—Dar cine era?

— Par'că eu ştiu... Se opri pentru a aprinde o ţigară. La flacăra chibritului, Andrei desluşi un profil vulgar şi inexpresiv care îi displăcu. Glasul urmă:

— Părea nostimă altfel, şi era bine îmbrăcată.

— Dă-o încolo, că ne-a stricat tot cheful. In loc să mergem undeva şi să petrecem.... Nu ne-ar fi costat nimic. Tocmai spunea că îşi luase leafa... N'ai văzut? A schimbat şi o mie de lei...

— Ce să mai vorbim, dacă nu se poate, nu se poate... Chestia e ce facem?

— Eu ştiu? ... Tânărul tăcu, probabil pentru a se reculege. Apoi reluă. Stai să agăţăm şi noi o fată...

— Da? Şi cu ce?... N'am de cât trei poli.

— Am eu vreo două sute de lei. Doar n'o să dăm de o prinţesă.

Tăcură amândoi pândind, pe alee, o umbră de femee singuratecă.

Trecu un bătrân aplecat; un grup de copii; trecură două femei care râdeau.

— Hai după ele, propuse acela cu ţigara.

— Trebue să fiu nebun. Nu vezi ce prost sunt îmbrăcate? Parcă ar fi servitoare.

Celălalt se răsti.

— Dar pretenţios mai eşti.... După ce n'avem parale...

— Ascultă, ştii ceva?... Hai mai bine la Boghezi. Luăm două fripturi şi un chil de vin, şi am terminat. Ce zici? Poate mai întâlnim pe cineva.

Tovarăşul şovăi.

— La Boghezi?... apoi, hotărându-se. — Bine, hai... In definitiv...

Se sculară. Andrei, care fără voia lui le ascultase convorbirea, îi urmări cu ochii. Oameni care se duceau să mănânce, să petreacă; care aveau desigur o familie, şi prieteni... Totuşi, oameni vulgari după cum îi arătaseră trăsăturile şi vorba. Oameni care aveau mai mult de două sute de lei şi se plângeau că n'aveau bani... Două sute de lei! Mâncarea pe trei zile socotită a 30 de lei masa, acolo, în îmbulzeala dela Presto; şi încă... Mai rămâneau 80 de lei, exact suma necesară pentru a plăti spălătoreasa sau a-şi îngădui luxul unui tramvai... Andrei făcu aceste socoteli cu luciditatea săracului nevoit să cântărească fiecare ban, să şovăe pentru cea mai neînsemnată cheltuială. Două sute de lei! Cine nu avea două sute de lei? Chiar cel mai modest lucrător avea această sumă. Pe când el... Dar cine se gândea la el? Cu câteva minute înainte acei doi necunoscuţi, doi burghezi oarecare. poate chiar mai puţin decât atât, se aşezaseră lângă dânsul, îl atinseră cu cotul, fără a bănui nimic, fără a-l întreba nimic...

O. DENSUŞIANU-FIUL

Triptyc de veacuri

INCEPUTURI

Aed al profeţiilor din lume,
Slăvind legenda 'n glossa ei [primară:
Intâiul meu strămoş din Vechea [Ţară!
Chezaş şi stâlp pe Era fără [nume!

Sublime binecuvântări de [Mume
Au nemurit balada'i milenară:
Urmaşii s'o privească Stea [polară:
Un far, metamorfozele să'n- [drume!

Pe străbunica mea originară,
Când a simţit în sân copilul ei,
Ce înălţări de rugi o alintară?

Rămase'n câmp, sub bolta de [scântei,
Ca moabita Ruth, adinioară,
Sau lângă El, în templele de zei?

PENTRU COROANA

In verbul lui Homer şi-al lui [Tyrteu
Se'ntrece Demosthene cu [Eschine:
Aveau eufoniile eline
Sonorităţi din lira lui Orpheu!

Dualul zmulge clocote marine
Din alternarea suflului alceu.
Irup din Phoïvos izbucniri de [zeu
In măreţia dèlicei lumine!

De mult... Alcibiade, la agora
Trecea'n aristocratice chlamide.
Athena, din clepsidre scurge ora!

Iphigenia lui Euripide
Şi'n culme Propilèe de Mnesicle
Topiau în aur Veacul lui Pericle!

MARIRI

Din troiţă, icoana străjueşte
Un psalt al voivodalelor iznoave.
Mândria ţării noastre, şi din [znoave
Ca din letopiseţe, glăsueşte.

Şi Hronicul bătrânelor voroave
De neam de Domni cucernic [povesteşte.
Boer, din epital blagosloveşte
Trecutul, prin tămâia de chri- [soave!

Anachoreţi, în binecuvântare,
Au pus o Ţară'n stâlpii de altare,
Şi Mânăstirea 'n slavă pe [răstimpuri.

Că slujbele, cu slova fermecată,
Pecetluesc veciile de Timpuri!
Moldova'ntr'o Biserică'i turnată!

ISIDOR BIRNBERG

Exemple de adevărată cultură

Pentru orice călător venit de pe continent — mai toate drumurile în spre cele două peninsule nordice ale Europei duc peste mare — prima constatare din contactul cu populaţiile Ţărilor Scandinave este existenţa în aceste regiuni a unei surprinzătoare unităţi intelectuale şi morale. Limba este aproape aceiaşi, de vreme ce danezul, norvegianul şi suedezul se înţeleg între dânşii, fiecare vorbind idiomul său. Acest lucru se întâlneşte însă şi la unele din popoarele slave, la germani, la austriaci şi la elveţienii germani, deşi, pentru orice observator mai atent, un bulgar este altceva decât un iugoslav sau un rus, iar germanul din Reich altceva decât austriacul.

La scandinavi, asemănarea se întinde la acele însuşiri adânci ale firei, care constituesc adevărata personalitate: temperamentul, atitudinea în faţa vieţii, reacţiunile intime, concepţiile esenţiale şi oarecum primordiale despre om în parte, despre oameni în societate.

De sigur, ca un acompaniament care nu apare decât rar la suprafaţă, dar care se simte tot timpul şi contribue la crearea unei anumite tonalităţi, se poate vorbi de o influenţă engleză asupra acestor neamuri, deşi contactul cu Franţa a jucat şi el un mare rol în determinarea ultimă a mentalităţii fiecăreia dintre ele. Această influenţă engleză este însă mai puţin efectul unei înrâuriri voite şi concertate, cât, mai degrabă, consecinţa comunităţei de rasă şi a unei desvoltări politice şi sociale în multe privinţi identice, poate numai prin forţa împrejurărilor. Ca şi în Anglia, cu o nuanţă poate mai familiară, mai real democratică, în Ţările Scandinave, în toate, întâlnim adevărata libertate, însoţită cum se cuvine, de ideea responsabilităţei pentru actele săvârşite, întâlnim respectul demnităţei umane, conştiinţa luminată a îndatoririlor sociale reciproce, admiraţia pentru cultură şi năzuinţa de a o împărtăşi la cât mai mulţi.

Dela această idee a drepturilor şi datoriilor fiecăruia decurge organizarea tutulor acelor instituţii, — mândria acestor popoare — care pot fi luate de oricine de model, fondate pentru folosul obştesc, întreţinute de dragostea tutulor, preocuparea constantă, alături de satisfacţiile de ordin social acordate populaţiilor, a oricărui guvern: bibliotecile, şcoalele de tot soiul şi de toate gradele, teatrele, muzeele. In oricare din aceste domenii putem fi siguri că s'a atins aci un nivel mai ridicat decât ori unde pe suprafaţa globului; că superioritatea, acolo unde ea există, la alte neamuri, decurge dintr'o acumulare lentă de valori, produsă de secole, nici de cum însă dintr'o încordare de energie mai mare, dintr'un plan mai eficace sau dintr'o pasiune mai puternică decât cum am putea întâlni la unul sau altul din aceste popoare nordice.

A vorbi despre tot ce am văzut în recenta mea călătorie (a treia) în Danemarca şi în Suedia, ar însemna să mă întind mai mult de cât mi-e cu putinţă în acest scurt foileton. Mă voi mărgini deci să arunc o scurtă privire asupra muzeelor de artă.

Tendinţa de a oferi publicului satisfacţii de ordin estetic; de a crea în omul de rând nevoi mai înalte, pentru a le mulţumi apoi, este veche în aceste ţări. Regii care s'au perindat pe tronul Suediei, al Danemarcei, al Norvegiei (de când această ţară formează un regat separat) au fost în contact permanent cu poporul, care îi iubea în măsura în care îi respecta. Inţelepciunii regale se datoreşte fondarea mai tutulor acelor instituţii, care au înălţat spiritual o rasă capabilă să fie înălţată. Colecţiile regale de lucruri de artă, strânse cu gust şi cu pricepere dar cu resurse destul de modeste, au fost din toate vremile accesibile publicului, până ce, dăruite naţiunei, îmbogăţite cu legate particulare, au devenit un patrimoniu naţional. Nobilii au urmat mai toţi bunul exemplu venit de sus. Şi cum era vorba de un neam de navigatori care se expatriau adesea, ori făceau bucuros lungi călătorii în ţări depărtate, obiectele exotice aduse din fundul [illegible]i sau din centrul Africei, cele din insulele Oceaniei, nu-s rare în muzeele scandinave. Aşa se explică că Suedia, posedă azi opere de artă chineză ori covoare orientale, care n'au echivalent de cât în rare colecţii americane sau engleze. Iar personalul însărcinat cu conservarea acestor obiecte, cu *Osvald Siren* în frunte, pentru lucrurile din Extremul Orient, cu *F. R. Martin*, pentru textilele asiatice, este cel mai competent ce se poate închipui. Parlamentele, apoi, au votat creditele pentru zidirea şi întreţinerea localurilor pentru prezentarea colecţiilor după regulele moderne ale muzeografiei, pentru întreţinerea şi îmbogăţirea lor. Publicul, presa, n'ar fi putut tolera să se facă economii pe acest capitol şi astfel întâlnim astăzi în Ţările Scandinave cele mai bine organizate muzee, în fruntea cărora sânt puşi o serie de învăţaţi, consideraţi unanim, cei mai mulţi dintre ei, ca autorităţi incontestabile. Numărul şi valoarea lor trec cu mult peste ceeace ne-am putea aştepta comparativ cu numărul şi cu resursele de ordin material ale populaţiei.

Muzeul de artă din Copenhaga, sub direcţia lui *Leo Swane*, cel de artă decorativă, condus de *Wilhelm Sloman* — una din cele mai cu gust aranjată colecţii din câte am cercetat până acum, — muzeul naţional din Stokholm, sub direcţia lui *Axel Gauffin*, având ca ajutor pe profesorul *Siren* de care a mai fost vorba — savant de reputaţie mondială,— muzeul nordic, faimosul Skansen, muzeul unde sânt expuse obiectele dezgropate în insula Cipru, alte nenumărate colecţii publice sau particulare, răspândite pe tot întinsul Suediei, Danemarcei, Norvegiei, ar putea fi invidiate de ori cine.

Pentru a ne face o idee de bogăţia în instituţii de cultură bine concepute şi bine prezentate, nu voi lua de cât un singur exemplu, cel al oraşului Lund. Aşezat nu departe de Malmö, el are o populaţie de cel mult douăzeci de mii de suflete. Se găsesc totuşi, în acest centru de importanţa Piteştilor, trei muzee remarcabile: unul istoric, al universităţii cu aproximativ patruzeci de săli, în care sunt strânse obiecte de interes istoric şi artistic, de la pietrele cu inscripţii şi decoraţii runice până la manifestaţiile de artă barocă ale secolelor XVII-lea şi al XVIII-lea; un muzeu al istoriei civilizaţiei, încă şi mai încăpător; un muzeu al arhiepiscopatului, unde sunt expuse mai ales obiectele provenind de la faimoasa catedrală din mijlocul oraşului sau în legătură cu ea. Statuiele în lemn, din epoca romanică, reprezentând pe Fecioara cu Pruncul în braţe, sau pe Cristos pe cruce; cristelniţele romanice în piatră cioplită din muzeul istoric sunt celebre în toată lumea. Nicăeri nu se întâlnesc azi pentru un studiu comparativ serii aşa de bogate din acelaşi reprezentări iconografice cum se întâlnesc aici. Expunerea lor este exemplară, atât din punctul de vedere estetic, cât şi din cel didactic. Şi, cum spuneam la începutul acestui paragraf, este vorba de un exemplu numai, din multe altele.

La Upsala, şi el un oraş universitar, situaţia este identică. Personalul, numeros şi instruit, are pretutindeni la dispoziţie la facilităţi de studiu, de călătorie, de participare la congrese de specialitate, publicaţii şi putinţa de a publica. Numai când venim în contact cu o astfel de civilizaţie ne putem da seama de cât mai este de făcut, dar şi de cum s'ar putea proceda în ţara la noi.

Dar, despre învăţăturile ce se pot trage din experienţele scandinave, voi vorbi într'o altă cronică.

de prof. G. OPRESCU

VIAŢA POLITICA

NOUA OFERTA FACUTA DE GUVERN CREDITORILOR STRAINI

— Comunicatul oficial.— Contraziceri şi incoherenţe —

Informaţiile noastre de până acum se confirmă în totul.

Deşi dela 25 Septembrie expirase termenul dat ca un fel de ultimat, de ministrul de finanţe, pentru începerea tratativelor, toate comunicările primite dela Paris erau negative.

Cum data de 1 Octombrie s'a apropiat, ministrul de finanţe care a provocat conflictul cu creditorii străini, a trebuit să ia o hotărire.

In cursul zilei de Vineri, ministrul de finanţe a mai avut convorbiri telefonice cu Parisul.

Cum însă nimic nu se schimbase, ministrul de finanţe a autorizat pe delegaţii români la Paris, să publice pentru ştiinţa tuturor detentorilor de rentă română, propunerea ce se va citi mai jos.

Ministrul de finanţe a declarat că e încredinţat că propunerea ce o face va fi primită de detentorii de rentă.

Ministrul de finanţe a mai adăugat că atât ministrul de finanţe francez, cât şi guvernatorul Băncii Franţei, pe care l-a informat acum în urmă şi care a fost surprins că n'a fost informat la timp de cine era dator s'o facă — au sfătuit, fără succes până acum,— pe reprezentanţii creditorilor, să fie mai concilianţi.

Aseară, la orele 8 şi jumătate, ministrul de finanţe a convocat pe reprezentanţii presei române şi străine, şi le-a dat următorul

Comunicat

„România, în urma stabilirii monetei sale naţionale, a făcut toate eforturile pentru a îndeplini cu punctualitate toate obligaţiunile sale faţă de străinătate. Cu toate că în decursul ultimilor patru ani venitul ei naţional s'a înjumătăţit din cauza urmărilor crizei mondiale şi a restricţiunilor mereu crescânde puse de toate ţările importatoare de produse agricole şi materii prime în calea comerţului şi schimburilor internaţionale, România a continuat să facă imense sacrificii şi să execute cu punctualitate integral toate angajamentele sale.

Abia la sfârşitul anului trecut, după ce toate celelalte State agricole încetaseră de mult a-şi îndeplini integral obligaţiunile lor financiare externe, România s'a adresat purtătorilor de rente române din străinătate pentru a obţine adaptarea serviciului datoriei sale publice la posibilităţile actuale de plată şi transfer.

Cu acest prilej, guvernul român a cerut pentru exerciţiul bugetar 1933/34 o reducere de 3 jum. miliarde lei, corespunzând sumei de resurse extrabugetare folosite în cursul anului bugetar precedent, pentru a face faţă celor mai stricte nevoi, deşi nici cu aceste mijloace extrabugetare nu s'a isbutit de a se evita deficitul bugetar din acel an.

Asociaţiile de purtători au convenit însă, prin aranjamentul din 18 Februarie 1933, numai la reducerea amortismentului, care nu însemna decât 1.016 milioane lei şi s'a putut ajunge la o reducere totală de 2.197 milioane numai datorită amânării generale a datoriilor de război, suspendării amortismentelor unor datorii cu caracter comercial şi unor economii realizate în administrarea datoriei publice.

Faţă de această situaţie, încheiad acel acord, guvernul român a declarat la 18 Februarie 1933 textual: „în caz când în primele 5 luni din exerciţiul bugetar 1933/34 suma totală a veniturilor Statului este inferioară prevederilor budgetare sau dacă balanţa comercială nu procură suma devizelor necesare, vor trebui să se aducă reduceri complimentare la serviciul datoriei publice pentru al doilea semestru pentru a adapta acest serviciu la constatările făcute.

Măsurile practice destinate a realiza această adaptare vor fi supuse în prealabil reprezentanţilor purtătorilor".

La această declaraţie a guvernului român, purtătorii au răspuns următoarele:

„Reprezentanţii purtătorilor declară că, dacă eventualităţile prevăzute în declaraţia delegaţiei române se vor realiza pe baza constatărilor experţilor Comitetului financiar al Societăţii Naţiunilor şi vor indreptăţi un efort complimentar, ei vor examina, împreună cu guvernul român, la 1 Septembrie 1933, dacă este necesar, modalităţile unui acord adiţional comportând noui uşurări".

Situaţia din primele trei luni ale exercitiului curent, invederând că prevederile guvernului român în ce priveşte posibilităţile financiare de plată şi transfer ale serviciului datoriei publice s'au realizat, incă dela 6 Iulie trecut, guvernul român a prevenit în scris asociaţiunile de purtători de rente româneşti şi agenţii financiari ai împrumuturilor româneşti şi i-a solicitat să inceapă noui negocieri la 15 August.

Avansarea acestei date cu 15 zile înainte de 1 Sept. dată prevăzută în acordul din Februarie trecut, s'a făcut din cauza înrăutăţirei situaţiei în acea măsură, incât efectuarea transferului scadent la 15 August, pentru scadenţa de plată dela 1 Octombrie curent devenise imposibilă. De aceia în invitaţia adresată incă de la 6 Iulie Asociaţiunile de purtători şi agenţilor financiari s'a spus textual: „In acelaş timp în urma reducerii cifrelor comerţului exterior, în ultimele luni au apărut grave dificultăţi", care siliseră chiar în luna Iunie a se solicita agenţilor financiari ai împrumuturilor româneşti să accepte fracţionarea transferului sumelor scadente atunci.

Asociaţiile de purtători şi agenţii financiari ai împrumuturilor româneşti au solicitat amânarea datei negocierilor după 1 Septembrie şi s'a fixat data de 5 Sept. de comun acord.

Din această cauză guvernul român s'a aflat intr'un impas şi faţă de imposibilitatea materială de a executa transferul sumei scadente la 15 August pentru scadenţa de plată dela 1 Oct. a fost silit să ia măsura suspendării transferului plăţilor Statului.

Această măsură luată din imprejurări de forţă majoră, n'a avut caracterul unei măsuri unilaterale vexatorii, deoarece toate plăţile scadente până la 1 Octombrie fuseseră transferate şi deci rămânea deschisă posibilitatea discuţiunii pentru scadenţa de 1 Oct. cu prilejul negocierilor ce urmau să inceapă la 5 Septembrie.

Astfel măsura luată nu avea de cât un caracter de conservare şi de elementară prevedere.

Acest fapt este cu atât mai concludent, cu cât România nu a inţeles niciodată să nu-şi respecte angajamentele şi să-şi renege obligaţiunile şi a făcut in cursul anilor 1931 şi 1932 chiar sacrificiul de a nu-şi plăti functionarii, pensionarii şi furnizorii Statului, ca să poată continua plata integral a datoriei publice.

Conform celor cuvenite, delegaţii guvernului român s'au prezentat la Paris în ziua de 5 Sept. pentru a incepe negocierile.

Asociaţiunile de purtători au refuzat a incepe negocierile, punând la inceput condiţiuni prealabile, cari în mod normal trebuiau să facă tocmai obiectul negocierilor deoarece prin schimbul de declaraţii făcute cu prilejul incheerii acordului din Februarie trecut, se fixase obiectul discuţiunilor care ingloba chestiunile, puse acum în forma de condiţiuni valabile pentru a negocia.

In adevăr, prima condiţiune era ridicarea suspendării transferului. Insă lipsa de devise necesare transferului, era una din premizele ce trebuiau să justifice noui uşurări ale serviciului datoriei publice, era un fapt notoriu şi adus la cunoştinţa agenţilor financiari incă din Iunie trecut şi asociaţiilor de purtători prin scrisoarea dela 6 Iulie trecut. Iar scadenţa reală a sumei ce trebuia să fie transferată la 15 August era la 1 Octombrie următor. Deci şi constatarea lipsei de devize şi chestiunea transferului scadenţei dela 1 Octombrie trebuia să formeze unul din obiectele negocierii pe care Asociaţiile de purtători au refuzat-o.

A doua condiţiune era constatarea situaţiei financiare de către experţii Soc. Naţiunilor. Insă dela 6 Iulie am arătat că din cauza unor imprejurări independente de voinţa guvernului român, desemnarea experţilor Soc. Naţiunilor nu se putea face şi cerusem pentru a evita orice cauză de amânare a negocierilor, ca de data aceasta să se ia drept bază de discuţie raportul d-lui R. Auboin consilier tehnic pe lângă B. N. R. şi insărcinat de către Soc. Naţiunilor s-o informeze asupra situaţiei din România, până la punerea in aplicare a acordului de colaborare tehnică incheiat cu Soc. Naţiunilor.

De fapt până în ziua de 29 August nu s'a făcut nici o obiecţiune în această privinţă şi d. R. Auboin a intocmit şi publicat raportul său.

Delegaţii României constatând în ziua de 5 Septembrie că nu s'a prezentat decât reprezentantul Asociaţiunii cehoslovace, au comunicat asociaţiunilor de purtători în ziua de 9 Sept. că stau la dispoziţia lor până în ziua de 25 Sept.

Constatând că nici până la data de 25 Septembrie, nici ulterior, Asociaţiunile nu s'au declarat dispuse să negocieze, guvernul român, în faţa scadenţei dela 1 Oct. şi în lipsa oricărei propuneri concrete de incheerea unui acord, ţinând a dovedi că inţelege a face toate sforţările pentru a-şi respecta angajamentele se adresează prin aceasta purtătorilor de rente române.

Pentru a realiza în cursul exerciţiului 1933-34 (adică până la 1 Aprilie 1934) intreaga economie de 3½ miliarde pe care a solicitat-o din Decembrie trecut, ţinând seama că în acest scop mai are nevoie de o reducere de 1.303 milioane lei.

Guvernul român oferă plata pe semestrul al doilea a cuponului tuturor imprumuturilor sale la scadenţele respective în modul următor:

1) 20% din fiecare scadenţă, în numerar, transferabil în devize;

2) 80% din bonuri de Cassă emise de Cassa de amortizare a statului, purtătoare de dobândă de 4% pe an, dela 1 Aprilie 1934, şi rambursabilă în cursul exercitiului 1936-37 in 2 rate semestriale.

Aceste bonuri de Cassă se vor emite în lei şi contravaloarea lor nu este transferabilă până la scadenţele mai sus arătate; iar in acest interval de timp pot fi negociate şi contravaloarea obţinută poate fi plasată în valori imobiliare in ţară.

Fără a prejudeca executarea acestei oferte, guvernul român rămâne dispus să inchee pe această bază cu Asociaţiunile de purtători acordul impus de imprejurări de neinlăturat.

Ţinând seama de faptul că pe primul semestru guvernul român a plătit cuponul integral în devize şi pe al doilea semestru se angajează a plăti tot in devize 20%, rezultă că in cursul acestui an purtătorii de rente româneşti vor fi incasat cu toată gravitatea crizei, 60% din cupon in devize şi numai pentru restul de 40% primesc un alt titlu.

Contraziceri

Ministrul de finanţe dând ziariştilor acest comunicat, i-a rugat să ceară direcţiei ziarelor, in numele guvernului, să se abţie pentru moment dela orice comentar, intrucât credinţa guvernului este că rezistenţa de până azi a creditorilor se datoreşte comentariilor unei părţi din presă şi atitudinei unor oameni politici după măsura suspendării transferului.

Noi — şi o spunem aceasta cu conştiinţa răspunderii ce ne-o luăm intreagă — nu putem satisface cererea guvernului.

Patriotismul nostru nu izvoreşte din calcule oportuniste şi nici nu determină variaţiuni de atitudini după gravitatea consecinţelor ce le au greşelile unora sau ale altora dintre conducătorii treburilor publice. Un patriotism care n'are la baza lui morala publică, care nu implică in acelaş timp sancţiuni imediate impotriva acelora cari socotesc că ţara aceasta este un câmp de experienţe pentru oricine — noi îl repudiăm. Dacă la un moment dat, ţara se găseşte intr'un grav impas, dacă bunul ei renume este pus in joc, noi inţelegem să dăm tot concursul nostru intreg pentru a ajuta la repararea răului făcut — dar, în acelaş timp, tocmai pentru a inlesni indreptarea răului şi pentru a nu lăsa să se confunde ţara cu anumiţi oameni, intâmplător la conducerea ei, considerăm ca o datorie imperioasă şi inainte de orice, să cerem aplicarea sancţiunilor impotriva vinovaţilor.

Iată de ce, in cazul de faţă, la apelul guvernului, noi răspundem scurt şi răspicat: Inţelegem situaţia nenorocită in care se găseşte ţara şi imposibilitatea financiară de a-şi indeplini obligaţiile luate — dar nu guvernul care a adus ţara în această situaţie şi care, risipitor şi inconştient, nu mai ştie cum s'o scape azi de răspundere, mai are autoritatea morală să indrepte răul ce l-a făcut.

Intâi sancţiunea, adică indepărtarea vinovaţilor dela conducerea trebilor publice şi pe urmă se vor găsi alţi oameni cari, bucurându-se de increderea ţării, să aibă toată autoritatea morală de a-i apăra interesele şi bunul ei renume.

Publicând deci comunicatul ministrului de finanţe, inţelegem să scoatem în evidenţă că el constitue în fond o confirmare a tot ce am spus noi până acum.

Intr'adevăr, ministrul de finanţe recunoaste că la 18 Februarie 1933, când s'a incheiat primul acord cu creditorii, guvernul român a declarat intre altele următoarele:

„Măsurile practice destinate a realiza această adaptare (o reducere complimentară la serviciul datoriei publice. N. R.) vor fi supuse IN PREALABIL reprezentanţilor purtătorilor".

Comunicatul arată mai departe că după primele 3 luni ale exerciţiului curent, guvernul şi-a dat seama de imposibilităţile financiare de plată şi de transfer şi INCA DELA 6 IuLIE a cerut purtătorilor de rente şi agenţilor financiari ai împrumuturilor româneşti CA SA INCEAPA NEGOCIERILE LA 15 AUGUST — dar că:

„Asociaţiile de purtători şi agenţi financiari ai împrumuturilor româneşti au solicitat amânarea datei negocierilor după 1 Septembrie ŞI S'A FIXAT DATA DE 5 SEPT. DE COMUN ACORD".

Vrea să zică, ministrul de finanţe, deşi ştia bine la 6 Iulie că situaţia financiară a statului şi a Băncii Naţionale nu-i va permite să facă transferul, deşi ştia bine că la 15 August, conform convenţiei, era obligat să facă transferul, totuş a acceptat DE COMUN ACORD cu asociaţiile de purtători şi agenţi financiari, ca negocierile să inceapă la 5 Septembrie.

Nu insemnează aceasta uşurinţă sau rea credinţă? Pentru ce n'a spus dela inceput adevărul?

Acceptând data de 5 Sept. pentru inceperea negocierilor, adică după termenul fatal de 15 August, când trebuia făcut transferul, nu lăsase să se creadă că transferul va fi făcut şi că nu se va lua nicio măsură unilaterală?

In această nechibzuită procedare stă vexaţiunea inutilă. Dacă dela 6 Iulie, ministrul de finanţe cunoştea realitatea şi ştia ce obligaţiuni are, pentru ce nu a luat măsurile necesare, ca asociaţiile de detentori şi agenţii financiari să nu fie surprinşi şi să nu fie lăsaţi să creadă că nu se va lua nici o măsură fără acordul lor? S'a provocat un conflict inutil, care a pus statul român in inferioritate morală faţă de creditori.

Pe de altă parte, din insuşi comunicatul guvernului, rezultă că, fără acest conflict, nici chestiunea experţilor nu se mai punea.

Intr'adevăr, comunicatul spune că incă dela 6 Iulie guvernul român a arătat că din cauza unor imprejurări independente de voinţa guvernului român, desemnarea experţilor Soc. Naţiunilor nu se putea face şi ca să se ia de data aceasta drept bază de discuţie raportul d-lui Auboin. Comunicatul adaugă că de fapt, PANA IN ZIUA DE 29 AUGUST NU S'A FACUT NICI O OBIECŢIUNE IN ACEASTA PRIVINŢA.

Vreasăzică, era aproape sigur că, dacă nu se lua o măsură unilaterală care să poată fi considerată ca vexatorie, nu se cerea nici aplicarea acordului de la Geneva in litera lui, şi se accepta raportul d-lui Auboin ca bază de discuţiune.

Care mai putea fi insă acum baza de discuţiune, când insuşi ministrul de finanţe, prin al doilea al său memoriu, trimis la Paris şi prin care polemizează cu d. Auboin, repudiază această bază de discuţiune, declarând-o nesinceră?

Ce bază de discuţiune mai rămâne? Ministrul de finanţe a provocat el insuşi cererea creditorilor ca experţii Societăţei Naţiunilor să facă ei constatarea situaţiei noastre.

Contraziceri şi incoherenţă pe toată linia.

Chestiunea aceasta este prea gravă ca să ne oprim numai la acest comentar.

Oferta guvernului in sine, situaţiunea in care se găseşte azi statul, atât faţă de creditori cât şi faţă de Societatea Naţiunilor, trebue lămurite in faţa opiniei publice.

Şi o vom face.

Cum rămâne guvernul?

— Ce se scrie la Bucureşti. — Ce se scrie la Galaţi —

Oficiosul guvernului „Dreptatea" scrie in numărul de eri:

„Bucurându-se de increderea factorului constituţional şi de aceea a ţării, guvernul găseşte în straturile adânci ale partidului şi la fruntaşii lui acelaş sprijin şi aceiaş inţelegere a îndatoririlor şi a răspunderilor".

Cum inţeleg fruntaşii acestui partid să sprijine guvernul d-lui Vaida, am văzut din manifestaţiile dela Sovata, Bădăcin şi Câmpulung, din declaraţiile d-lui Maniu şi din programul d-lui Mihalache.

Nu numai atât. Ziarele naţional-ţărăniste din provincie, conduse de şefii organizaţiilor, au luat poziţie impotriva guvernului.

Iată ce publică ziarul „Vremea" din Galaţi, oficiosul partidului naţional-ţărănist, de sub direcţia d-lui Chr. Teodoru, şeful organizaţiei, intr'un articol intitulat: „Rămâne guvernul?":

„Fără indoială, că, examinând recentele evenimente desfăşurate la Sinaia, concluzia care se poate trage, nu poate fi alta decât că situaţiunea guvernului este perfect consolidată, prin faptul că se bucură de desăvârşita incredere a Coroanei.

Dar tot atât de neindoios este faptul, că situaţiunea guvernului este puternic zdruncinată intrucât priveşte raporturile sale cu partidul naţional-ţărănesc. Comparaţia făcută de d. prim-ministru dr. Valda Voevod, pentru a arăta in mod sugestiv tăria actualului regim, comparaţie făcută cu stâlpul de emisiune radiofonică, care este cu atât mai consolidat, cu cât sârme, care-l trag in direcţii opuse sunt mai intinse — nu va scăpa nimănui din vedere.

Este o recunoaştere implicită din partea conducătorului guvernului, că forţele din organizaţia naţional-ţărănistă, care se agită intru modificarea politicii actualului cabinet, sunt EXTREM DE PUTERNICE.

Se contează in prezent pe faptul, că ideologia curentelor s'ar anihila prin militarea în senz opus.

Dar dacă la un moment dat, acţiunea dela Sovata şi-ar găsi un punct comun cu acţiunea desfăşurată la Câmpulung. CE S'AR MAI ALEGE ATUNCI DIN STALPUL RADIOFONIC, CU CARE S'A COMPARAT CONDUCATORUL ACTUALULUI GUVERN?

Aceiaşi intrebare o punem şi pentru cazul când una din sârme ar continua să fie intinsă, iar cealalta, din antipod s'ar muia?

Ultima manifestare a izolatului dela Bădăcin arată, că d. Iuliu Maniu inţelege nu numai să rămână consolidat pe poziţia ce şi-a luat-o, dar că, a deschis largi porţile pentru acei cari vreau să-l urmeze.

Exodul spre Bădăcin este lesne de prevăzut, cel puţin intru cât priveşte pe naţional-ţăraniştii din Ardeal.

INTRUCAT PRIVEŞTE CADRELE NATIONAL-TARANISTE DIN REGAT, *dacă acestea se vor simţi intimidate datorită legăturilor de prietenie şi interese,* NICI INTR'UN CAZ NU SE VA INTAMPLA ACELAŞ LUCRU CU MARILE MASSE ADANC NECAJITE ŞI CARE, CU SIGURANŢA, IŞI VOR CAUTA IZBAVIREA URCAND SUFLETEŞTE POVARNIŞUL SPINOS AL DRUMULUI PLIN DE CALVAR DELA BADACIN.

Şi atunci se pune intrebarea: va inţelege guvernul să-şi continue activitatea fără sprijinul partidului a cărui emanaţiune este?

In caz când ar face-o, cum s'ar chema aceasta?"

Cum rămâne afirmaţia făcută de oficiosul din Bucureşti, că „guvernului găseşte in straturile adânci ale partidului şi la fruntaşii lui, acelaş sprijin şi aceiaş inţelegere a indatoririlor şi a răspunderilor?".

DIPLOME CAMUFLATE

Am semnalat eri creiarea abuzivă — fără contrapartidă bugetară — a unui post nou de ataşat comercial, numai pentru plasarea unui favorit al regimului, care nici măcar nu indeplineşte condiţiunile de studii cerute de lege. Favoritul este d. Edgard Paltin, care are la spatele pretenţiilor sale o diplomă camuflată din categoria faimoaselor „bonne pour l'Orient". Pe frontispiciu poartă, adevărat, diploma d-lui Paltin titulatura: „Diplôme de l'université", dar ea este intru totul asemănătoare vestitelor diplome acordate în streinătate dentiştilor ce practică in altă ţară, fără ca aceasta să presupue neapărat existenţa diplomei de bacalaureat, necum diploma de absolvire a unei facultăţi medicodentare.

Cam de acest gen este şi „diplôme de l'université" a d-lui Edgard Paltin.

E timpul să nu se mai abuzeze de acest procedeu incalificabil. Şi dacă autoritatea administrativă continuă să se lase indusă in eroare sau să inchidă ochii, e datoria forurilor universitare — pentru păstrarea prestigiului lor şi pentru valorificarea drepturilor laureaţilor lor prea adesea inlocuiţi de impostori — să intervie cu toată autoritatea şi să impiedece pe viitor repetarea unor asemenea abuzuri.

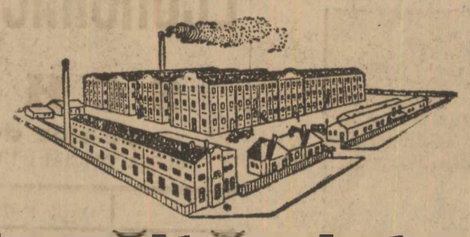

Incălţămintea MOCIORNIŢA

purtată şi cerută tot mai mult de sutele de mii de cumpărători a dovedit TRĂINICIA şi EFTINĂTATEA EI NEINTRECUTĂ

Depozite de vânzare Bucureşti: Str. Carol 29, Calea Griviţei 196 şi Şoseaua Mihai-Bravu 12. Provincie: Cluj, Braşov, Ploeşti, Craiova, Buzău, Roman, Tecuci, Câmpu-Lung şi Târgovişte.

Infiinţarea spitalului „de urgenţe" la Bucureşti

D. D. R. Ioanitescu, ministrul sănătăţii şi ocrotirilor sociale, a convocat, pentru eri seară, pe membrii comisiunii instituită de d-sa, în vederea infiinţării unui spital de urgenţe in Capitală.

Comisiunea era formată din d-nii: D. R. Ioanitescu, ministrul sănătăţii, d. dr. C. Deculescu, secretarul general al ministerului sănătăţii, prof. dr. Bălăcescu, decanul facultăţii de medicină, Iacobovici, general Butoianu, N. Minovici, agregat Nasta Traian, agregat Emil Gheorghiu, directorul medicinii asigurărilor sociale, inginer Pitulescu, director general P. T. T., dr. Eugen Andronescu, directorul Casei muncii C. F. R., O. Puşcariu, directorul general al sănătăţii, E. Răsmeriţă, directorul general al fondului sanitar, dr. Cantemir Angelescu, subdirector general al sănătăţii, Kessim Grigore, directorul spitalelor, dr. Botez, senator şi inginer Roll, din partea aşezămintelor Brâncoveneşti.

Primul a luat cuvântul d. dr. C. DECULESCU care a expus dorinţa d-lui ministru Ioanitescu de a se infiinţa in Capitală un spital „De urgenţe" şi a făcut o expunere asupra lucrărilor comisiunii până in prezent. D-sa a arătat că pentru susţinerea acestui spital trebue fondurile necesare la care ministerul va contribui cu partea cea mai importantă.

Faţă de statisticele anuale prezentate la ministerul sănătăţii, este nevoie ca de indată să ia fiinţă acest spital, care ar putea astfel salva minimum 50 la sută din mortalitatea accidentaţilor. De asemenea prin îngrijirea ce se poate da bolnavului in primul moment, după accident, poate să evite incapacitatea la muncă. D-sa enumără apoi instituţiile care ar contribui la susţinerea spitalului de urgenţe.

D. prof. N. MINOVICI a prezentat o serie de date statistice strânse timp d 27 ani şi in care se arată că, din o sută de intoxicaţii, mulţumită ajutorului societăţii de Salvare şi a intervenţiei ei rapide 80—90 la sută sunt salvaţi; in ceeace priveşte accidentaţii, cari au nevoie de o intervenţiune chirurgicală imediată, la cap, torace, abdomen sau membre, mortalitatea este de 80—90 la sută. Din această cauză, a insuficienţii primului ajutor, de multe ori accidentaţii, vin direct la societatea de Salvare, unde nădăjduesc să capete cel puţin un sfat, o indrumare, inainte de a recurge la vreun serviciu spitalicesc. D. prof. Minovici spune că problema chirurgiei de urgenţă, preocupă de mult toate statele civilizate şi de aceea vedem cum aproape in fiecare an, la diferite congrese ale societăţilor de salvare, chirurgii eminenţi cer infiinţarea cât mai neintârziată a unui astfel de serviciu.

D-sa accentuiază că serviciile de chirurgie dela spitalele existente se găsesc intr'o situaţie foarte grea din cauza lipsurilor materiale şi aglomerării de bolnavi. Din aceasta cauză ambulanţele Salvărei sunt deseori obligate să umble cu un bolnav dela un spital la altul, iar de cele mai multe ori accidentatul îşi dă sfârşitul in ambulanţă.

D. prof. Minovici mulţumeşte d-lui ministru Ioanitescu pentru ideea preconizată şi îl asigură de tot concursul din partea societăţii de Salvare.

D. prof. IACOBOVICI citeşte un memoriu foarte interesant din care reese importanţa unui spital „De urgenţe" la Bucureşti şi schiţează modul de organizare al noului spital.

D. inginer PITULESCU, directorul general al P. T. T., relevă şi d-sa importanţa spitalului „De urgenţe" şi promite un larg sprijin din partea institut ei ce conduce.

D. prof. BALACESCU, decanul facultăţii de medicină, exprimă felicitări d-lui ministru D. R. Ioanitescu pentru ideea infiinţării unui spital „De urgenţe" in Bucureşti, spital care va aduce reale foloase studenţilor in medicină. Studenţii vor fi obligaţi să frecventeze acest spital după aceleaşi norme existente la Eforie.

D. dr. EUGEN ANDRONESCU, directorul general medical al Casei muncii C. F. R., se alătură ideei infiinţării spitalului şi promite o sumă importantă de bani, în vederea realizării cât mai urgente a acestui spital.

D. general BUTOIANU şi d. prof. GHEORGHIU promit tot sprijinul pentru buna funcţionare a acestui spital.

CUVANTUL D-LUI MINISTRU D. R. IOANIŢESCU

D. ministru D. R. Ioanitescu exprimă mulţumiri d-lor profesori Bălăcescu, Iacobovici şi Minovici, cari au răspuns apelului d-sale de a se infiinţa spitalul „De urgenţe".

D-sa mai relevă importanţa societăţii de Salvare, care de atâta vreme dă un larg sprijin prin modul cum funcţionează şi care prin mijloace restrânse a putut să salveze viaţa a zeci de mii de persoane. D-sa spune că, in toate ţările civilizate se cercetează modalităţile de salvare a accidentaţilor. Şi se ştie că, de primele ingrijiri depinde şi viaţa bolnavului şi evitarea de incapacitate le muncă a accidentaţilor.

D. ministru D. R. Ioanitescu spune că infiinţarea spitalului „De urgenţe" trebue să aibă sprijinul marelor institutiuni din Capitală, care in mod direct sau indirect sunt interesate.

După ce vorbeşte de importanţa societăţii de Salvare d. ministru D. R. Ioanitescu rezumă următoarele din discuţiuni:

Comisiunea formată din reprezentanţii enumăraţi mai sus este de acord că infiinţarea unui spital de urgenţe este absolut necesară şi imediată in Bucureşti; cheltuelile de intreţinere se vor ridica la aproximativ cinci milioane lei, care urmează să fie impărţite intre ministerul sănătăţii, Casa centrală a asigurărilor sociale, Casa muncii C. F. R., Regia autonomă P. T. T., primăria municipiului Bucureşti, ministerul armatei. Spitalul urmează să ia fiinţă cât de curând şi in acest scop ministerul sănătăţii pune la dispoziţie primul fond de un milion lei. Partea technică se dă in seama unei comisiuni, care va prezenta raportul necesităţilor de material şi personal, precum şi de organizare.

Studenţii în medicină vor putea frecventa spitalul, invătând acolo diferitele aplicaţiuni practice ale medicinei, iar externii şi internii recrutaţi după aceleaşi norme ca la Eforie. Conducător al spitalului va fi d. profesor dr. Iacobovici. Comisiunea urmează să intocmească regulamentul care va stabili condiţiunile de colaborare intre ministerul sănătăţii şi facultatea de medicină in sensul de a se putea asigura atât instrucţia studenţilor, cât şi recrutarea medicilor secundari.

Pământurile subofiţerilor din jud. Constanţa acaparate de un agricultor

Constanţa, 29 Sept.

Subofiţerii pensionari din Cernavoda au reclamat ministerului de agricultură că loturile cu cari au fost improprietăriţi in comuna Mircea-Vodă (jud. Constanţa) au fost incălcate de un oarecare Ilie Suditu. Acesta a reuşit prin diverse manopere să răpească Statului 15 ha. teren de prima calitate, dând in schimb alt teren de calitate proastă, şi spre a-şi deschide loc şi mai larg in faţa gării Mircea-Vodă a incălcat şi loturile pensionarilor militari printr'o măsurătoare necinstită.

Din această cauză, pensionarii sunt extrem de agitaţi. Se impune o anchetă spre a li se face dreptate.

Citiţi „Biblioteca agricolă a ziarului Universul"

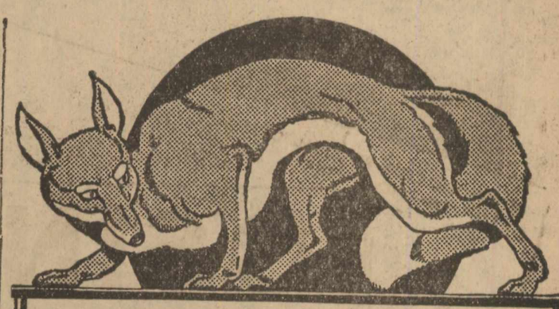

FERIŢI-VĂ DE UNII VULPOI!!

carl vă oferă un produs imitat când cereţi adevărata Magnesia S. PELLEGRINO

PRETINDEŢI PRODUSUL ORIGINAL! CEREŢI MAGNESIA S. PELLEGRINO! CONTROLAŢI marca de garanţie: Sft. Pelerin cu semnătura „Prodel"

MAGNESIA S. PELLEGRINO

CU ANIS ŞI FĂRĂ ANIS

Reprezentant Depozitar G. CENTONZE-Bucureşti VI Str. Dr. Clunet 3 Telefon: 360/95

Se vinde în flacon şi în cutie de o doză

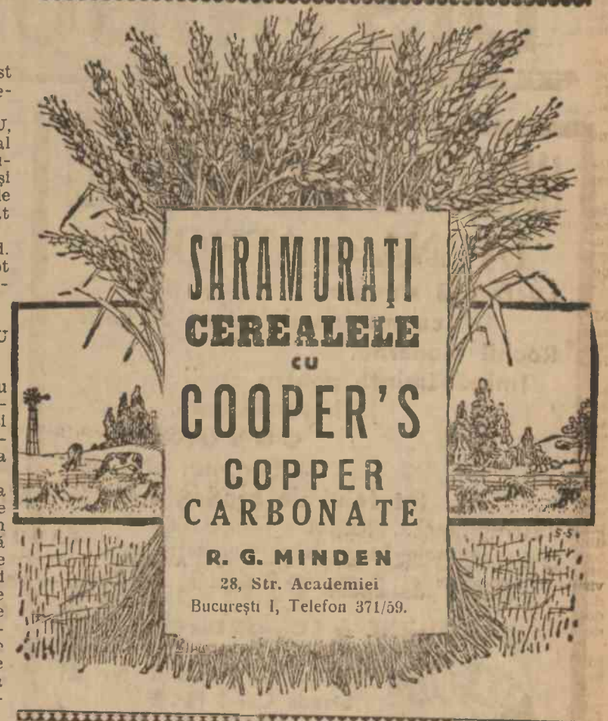

O LAMĂ TECHNICĂ

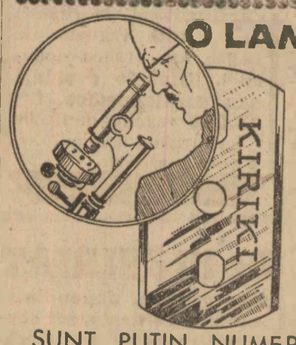

O lamă de ras technică este un comerţ?

Nu, ci o industrie de mare preciziune.

Vânzători de lame nu lipsesc....

Făbricile de lame bune, de lame cari durează, sunt însă mai rare....

SUNT PUŢIN NUMEROASE ŞI NUMELE LOR TREBUIE REŢINUT.

KIRIKI ESTE UNUL DIN ACESTE NUME.

LAMA KIRIKI

BREVETATĂ FĂRĂ MORFIL

CARE ASIGURĂ UN RAS PERFECT CHIAR LA BARBA CEA MAI ASPRĂ

FABRIQUE NATIONALE DE LAMES DE RASOIRS CRAVANCHE FRANCE

Citiţi „Ilustraţiunea Română"

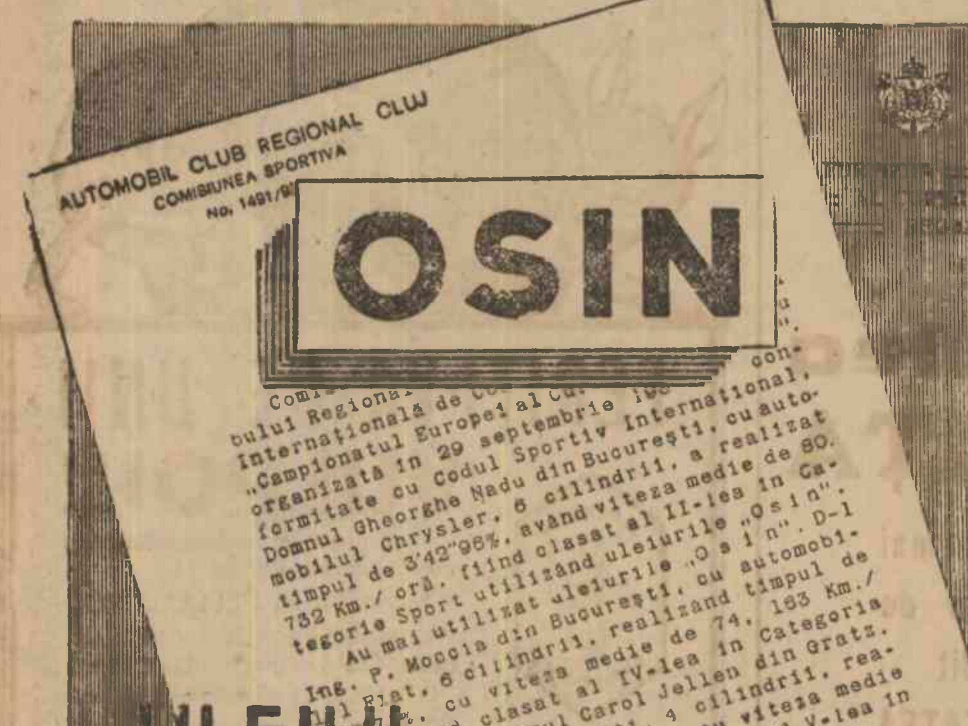

ULEIUL AUTOMOBILULUI DV.

Benzină · Petrol · Uleiuri

PĂCURĂ • MOTORINĂ • COMBUSTIBIL PENTRU CALORIFERE
PARAFINĂ • SMOALĂ • BITUM • COCS DE PĂCURĂ

RODUSELE RAFINĂRIILOR: STEAUA ROMÂNĂ • ASTRA ROMÂNĂ • ROMÂNO AMERICANĂ

VÂNZAREA PRIN SOCIETATEA:

DISTRIBUTIA

IMPORTANT pentru GOSPODINE!

IARNA se APROPIE

Lucrați-vă singure,
cu mașina de cusut SINGER,
Rochii moderne,
Îmbrăcăminte pentru copii
Jachete de lână,
COVOARE,
Perdele, etc. etc.
și tot felul de broderii.
Instrucțiuni și lecțiuni GRATUITE la magazinele Soc. pentru Comerțul cu mașini de cusut **SINGER**
BOURNE & Co., București,

Bd. I. C. Brătianu Nr. 21
Strada Carol Nr. 9
Calea Moșilor Nr. 283
" Griviței Nr. 259
" Rahovei Nr. 152
și la toate orașele principale din țară.

Elevele cursurilor noastre vor participa la
CONCURS de PREMII 6

Vă doare

fricționați locul cu
CARMOL

Câștig fără osteneală
prin desfacerea exclusivă a
lanternelor cu lumină incandescentă
Cu 1 litru de petrol, benzină sau benzol luminează 15—27 ore cu 100—500 lumânări putere.
Cumpărătorii
să se adreseze sub „Starcklicht, 25177" la administrația Ziarului. 993

Doctor H. MARTIN
asistent colaborator al Instit. Psiho-Fisic (Paris)
Vindecă: (IMPOTENȚA
PSIHONEVROSELE: NEURASTENIA, FOBIA (frica). Timiditatea, Histeria, Melancolia (gânduri negre) Nevrosa inimei și a Stomacului: palpitație sughiț, noduri, vărsături aerofagie) Nevralgie,migrenă, paralisie, reumatism. tremurături. insomnie. Reeducația copiilor impulsivi, vicioși Ticuri. gângăviala. Incontinența urinei (onania). Neuro-Sifilis, Hipnotism autosugestie. Inaltă frecvență (fulgurație). Diatermie). Str. Câmpineanu 4. Tel. 874-91 consult: 8-11—2-7. deasupra berăriei Gambrinus

A apărut:
Contenciosul de Anulare și Reformare
de
M. VARARU
Consilier în Comitetul Central de Revizuire
De vânzare la toate librăriile 8

CĂRBUNI
pentru sobe și caloriter, direct dela minele sale din **Comănești** și **Schitul Golești**, vinde:
Soc. Creditul Carbonifer
Str.Matei Millo No. 15 Telefon 3,45.85
cu următoarele prețuri:
Cărbuni cal. I Lei **12.000** vagonul de 10.000 kgr. franco domiciliu.
Cărbuni cal. II (lignit) Lei **7.000** vagonul de 10.000 kgr. franco domiciliu. **Brichete ovoidale sau paralelipedice** Lei **13.000** vagonul de 10.000 kgr. franco domiciliu.
Cântar oficial. 960

Dr. M. FARMICY
DIN GENEVA
Specialist Psiho-Neurolog și Internist
F. MEDIC-ȘEF al CLIN. ELVEȚIENE
Cons. 11-1½ și 5-8. Cal. Victoriei 190
Psihoterapia (Autosugestie, Psihoanaliză etc.) și Electro-Fizioterapie contra Obsesiunii, Timiditatea, Nevrose, Onania, Impotența etc. Reeducări compl. (4—6 Săptăm.) de Bâlbâială și Ticuri
Tratam. noi al Epilepsii, Convulsii. Heredo și Neuro-Sifilis.
Instalație specială pentru Electro-Actinoterapie și Kino-Stezio-terapie
Consult. psiho-pedagog copiilor 16

Blănăria Wilhelm Steinhart
Calea Moșilor 188
Asortată cu Ultimele Noutăți
Atelier propriu
893

Arendez
moșie circa 1.400 pogoane teren arabil comunele Vișina, Jugureni, Broșteni și Coada Isvorului, județul Dâmbovița, cu conacele respective sau separat, împreună cu moara sistematică din comuna Broșteni-Dâmbovița.

Publicațiune
Se aduce la cunoștința publică că în ziua de 14 Octombrie 1933, se va ține licitație publică pentru închirierea cantinei Reg. 1 Art.
Licitația se va ține conform L. C. P. și art. 77-78 din R. C. D. M. în cazarma Transilvania camera Nr. 84.
Comand. Reg. 1 Art. Regele Carol I, (L. S.) Iscălit. indescifr.

Inchiriez
imobil mare Bulevardul Lascar Catargiu 8 București pentru legație sau instituție publică, eventual două apartamente cu garaj.
Oferte sechestru judiciar avocat M. Gregorian Str. 14 Martie 22 București, telefon 3-08/54 sau la administrația moșiilor Broșteni-Dâmbovița. 978

De INCHIRIAT
șase camere, dependințe, încălzire centrală, tot confortul modern. 51 Dorobanți Litera M. A se adresa Dr. Țețu, 50 Dionisie. 981

Prețul abonamentului la ziarul UNIVERSUL este:
Lei 750 pe un an
" 380 pe 6 luni
" 200 pe 3 luni
" 80 pe 1 lună
Abonamente se fac la 1 și 16 ale fiecărei luni

Domnii abonați sunt rugați ca la orice reclamație, sau schimbare de adresă să binevoiască a ne trimete eticheta cu care primesc ziarul; și pentru a fi prompt serviți la reînoirea abonamentului, să lipească pe cuponul mandatului poștal eticheta abonamentului expirat.

RENEE CORSETE
reîntoarsă din Paris
Expune ultimele modele
Str. Oituz 27 Telef. 3-6108

DURERILE
de cap, nevralgii, gripă. rheumatism se vindecă numai prin
ANTINEVRALGIC
Dr. NANU-MUSCEL
în cutii originale, conținând 2 bule și numai cu semnătura doctorului
Depozit Farmacia N. Popovici București, Calea Rahovei 237

Economice-Financiare

SCHIMBUL

pe ziua de 30 Septembrie

BURSA OFICIALĂ DE DEVIZE

	Oferite	Cerute	Incheiate
Paris	6.59	586.	—
Londra	534	524	—
New-York	121	111	—
Bruxelles	23,60	23,462	—
Roma	8.97	8,859	—
Zürich	32,93	32,60	—
Praga	—	—	—
Viena	—	—	—
Berlin	41,	40,	—
Budapesta	—	—	—
Amsterdam	68,35	67,85	—

PETROLIFERELE ROMANE LA PARIS

29 Septembrie

Astra Română	85
Steaua Rom.	50.50
Concordia	63.25
Petrol-Block	13
Redevența	14.50

Conform orarului de va ră, bursa din București n'a lucrat eri, fiind Sâmbătă

DEVIZE STRAINE (Deschiderea)

	Zürich	Paris	Londra
București	3.08	—	527½
Berlin	123,05	—	13,04½
Amsterd.	208,	1030	7,72.25
New York	3.37	16,70	4,73,75
Londra	16,01	79,35	—
Paris	20,20	—	79.53
Milano	27,14	134.40	59.15
Budapesta	—	—	25
Praga	15.31	—	104,75
Belgrad	7,08	—	228.50
Varșovia	57,75	—	—
Grecia	—	—	—
Viena	72,61	—	28,65
Bruxelles	—	356,05	22,33
Zürich	—	495.	16,06
Spania	—	—	37,21

VALUTE EFECTIVE

Fran. francez	6,55—6,80
„ elvețian	32 50—33
Lira sterlină	520—550
Lira italiană	8,90—9.40
Dolarul	110—130
Belgia	23.50—24
Florini olandezi	66—68
Cor. cehoslov.	4.95—5.00
Schiling austr.	20—22
Pengö	23—24
Reichsmark	38,50—40
Dinarul	2—2.50
Leva	1—1,10
Zlotul	18,50—19,10
Lira otomană	78—81
Drahme	1—50

Bursa petrolului

PREȚUL PRODUSELOR LA EXPORT PER TONA DE 1000 KILOGRAME FOB CONSTANTA PE ZIUA DE 30 SEPT.

	Sh. engl. aur
Benzină ușoară	70
„ grea	54
Wn. Spirt cal. II	44
Petrol rafinat	41.6
Motorină nepar.-15	35
„ paratin. 0+5	32
Păcură neparat	20

PREȚUL PRODUSELOR LA INTERN PE ZIUA DE 30 SEPTEMBRIE.

PRODUSUL		Prețul de vânzare Tutti Kg.	Taxele consum. Intern Kg.
Benzină ușoară	LEI	10.10	7.97
„ grea denat.	„	3.40	1.57
Petrol raf. pt. Morari	„	2.45	0.98
„	„	3.20	1.75
Motorină pt. Morari	„	2.25	1.22
„	„	3.—	1.99
Păcură	„	0.75	0.29
Diverse uleiuri	„	20.-medu	12.73

LA PLOEȘTI
PE VAGONUL DE 10.000 KG.

Buștenari ușor	Lei	8000
„ mediu	„	7800
„ greu	„	7600
„ paratinos	„	7100
Băicoi ușor	„	8000
Moreni paratinos	„	5200
„ dacian ușor	„	6100—6300
Gura Ocniței paratinos	„	5700
„ „ dacian	„	5900
Țintea	„	5600

Piața cerealelor

În țară

Brăila

30 Septembrie

Situația internă a pieții cerealelor se prezintă calmă. Știrile din străinătate continuă să fie nefavorabile. Din această cauză atât orzul cât și porumbul au pierdut nică 250 lei la vagon. Pe linie, în port și docuri, au sosit numai 50 vagoane cu diverse cereale.

S'a vândut grâu de 78 kg. cu 3 la sută corpuri negre și secara cu 38.00 linie port; grâu de 75 kg. cu 10 la sută corpuri străine cu 34.000 linie port; orz de 59 kg. cu 6 la sută corpuri negre și albe cu 11.600 linie doc; orz stuțuit de 66 jum. kg. cu 4 la sută cu 14.600 bordo normal.

Se tratează: porumb dinte de cal la 17750 predat din șlep Brăila; ovăz de 43—44, kg. cu 3 la sută cu 12750 predat ex. șlep; fasole de rând de Moldova cu 20.000 linie port; fasole de rând de Muntenia cu 18.000 linie și de Dunăre la 17.750 ex. șlep. Celelalte produse sunt neglijate cu tendința slabă.

•

In obor, au sosit și s'au vândut 150 care orz cu 110—125; 20 care porumb cu 160—162; 14 care grâu cu 280—360; 14 care ovăz cu 140; 4 care fasole cu 180—290; 3 care rapiță cu 140—170 și unul secară cu 180 lei suta de kg.

Galați

Galați, 30 Sept.

Bursa cerealelor continuă să se mențină neschimbată. In străinătate, nu sunt cereri și casele de export din România nu mai primesc oferte. Așa se explică menținerea și chiar din nou o scădere ușoară a prețurilor la unele articole.

Casa de export „Cereș" a cumpărat 22 de vagoane semințe de floarea soarelui cu 30.500 vagonul ex-șlep portul Reni, iar 1 vag. jum. de floarea soarelui cu 29.500 vagonul linie doc.

Casa Dimitriu & Voutsas a cumpărat 6 jum. vagoane fasole cu 18.400 vagonul linie moara „Steaua".

In oborul general au fost sosiri mai reduse și micii agricultori veniți cu carele cu marfă au anunțat, că la Covurlui a început iar o înviorare printre săteni, cari speră că, datorită căldurilor ce se mențin de câteva zile, porumbul se va putea coace..

În străinătate

29 Septembrie

CHICAGO

Inchiderea

Grâu tendința aproape susținut. Sept. 86.50 - 86.50; Dec. 89.75 - 89.87; Mai 93.75 - 94.

Porumb tendința susținută. Sept. 46.25; Dec. 50.25; Mai 56.37.

Ovăz tendința aproape susținută. Sept. 36.37; Dec. 39.25; Mai 42.75.

Secară tendința susținută. Sept. 66.50. Dec. 69,75. Mai 76,25.

WINNIPEG

Inchiderea

Grâu tendința susținută. Oct. 62,25. Dec. 63.12. Mai 67.87.

Orz Oct. 34. Dec. 35,75. Mai 39.75.

RECOLTA HAMEIULUI IN IUGOSLAVIA

Belgrad, 30 (Rador). — Recolta hameiului în Iugoslavia a fost anul acesta excelentă. Aproape întreaga cantitate destinată exportului a fost reținută de importatorii din Statele-Unite.

Din cauza acestor importante cupărături, prețul hameiului în Iugoslavia a suferit o urcare foarte importantă. Față de luna Septembrie 1932, prețul actual al hameiului este înzecit; anul trecut chintalul de hamei a fost 400 dinari, în timp ce anul acesta el s'a vândut cu 4000 dinari.

Cota apelor Dunării

PORTURILE	29 Sept.	10 Sept.
Baziaș	118	200
Drencova	136	174
Orșova	202	244
T.-Severin	187	240
Cetatea	135	170
Calafat	137	182
Bechet	122	136
Corabia	100	109
T.-Măgurele	97	101
Zimnicea	114	120
Giurgiu	114	120
Oltenița	92	100
Călărași	72	78
Cernavodă	68	75
Hârșova	100	104
Brăila	112	112
Galați	114	114
Tulcea	69	70
Ismail	74	74
Chilia Nouă	42	43

INFORMAȚII

✱ Pe tot timpul rămânerii sale în străinătate d. colonel Condeescu a delegat pe d. Alexandru Bally, cu îndeplinirea atribuțiilor sale de secretar general al Uniunei fundațiilor culturale regale.

✱ Aflăm cu părere de rău încetarea din viață a d-nei Ana L. Trancu, mama d-lui Gr. Trancu-Iași, căruia îi transmitem și pe această cale sincerele noastre condoleanțe.

✱ D. profesor universitar Alexandru Rosetti a fost numit director al fundației pentru literatură și artă „Regele Carol II".

✱ Arhimandritul Calinic I. Popp Șerboianu, președintele asociației generale a țiganilor din România, cu sediul central în str. Vultur 147, aduce la cunoștința tuturor organizațiilor din țară, că așa numitul congres al romilor sau țiganilor de care au vorbit unele ziare, nu se va ține decât după organizarea generală a tuturor filialelor și secțiunilor, iar data și locul ținerii vor fi anunțate la vreme.

Orice comunicări despre alte congrese sau constituiri de noui uniuni, nu sunt pornite dela asociația generală.

RADU ANDREESCU anunță onoratei sale clientele deschiderea
Restaurantului **GRAND**
Calea VICTORIEI 11
pentru azi 30 Septembrie. Orchestra Fratii Ionescu-Găină

✱ Eforia colegiului reformat „Szekely Mikó" din Sf. Gheorghe a fost autorizată să accepte legatul lăsat de defuncta Amalia Sigismund Péter și care constă din averea mobilă și imobilă a defunctei.

✱ Miercuri 4 Oct., ora 10 a. m., se va inaugura localul propriu al școalei comerciale superioare nr. 1 de fete din aleia Rigmault nr. 11, în prezența d-lui ministru al instrucțiunii.

Restaurantul CINA
anunță onoratei clientele că Duminică 1 Octombrie începe renumitul *Jazz Hönigsberg - ibahari* cu excelenții *Diseuri Ernst Haecker, Radu Valer Broscărescu.*
Localul rămâne deschis după Teatru

✱ Secretariatul partidului de sub conducerea d-lui Gheorghe I. Brătianu ne roagă să publicăm următoarele:

Domnii președinți ai organizațiilor județene cum și membrii comitetului central al partidului sunt convocați la clubul central din strada Brezoianu 20, în ziua de Miercuri 4 Octombrie. ora 10 dimineața, pentru o consfătuire în vederea organizării demonstrației ce va avea loc în Capitală la sfârșitul lunii Octombrie.

Invitațiuni individuale nu s'au făcut.

„Gambrinus"
renumitul RESTAURANT și BERARIE
complect renovat
se redeschide Duminică 1 Octombrie a. c.
Orchestră - Jazz SACHA MARGULIUS
Singurul local care servește berea **Maltosan Nectar** produs special al fabricilor **Luther**

✱ D. Gavrilă Georgescu, mijlocitor autorizat pe lângă oborul de cereale Constanța, a fost transferat pe lângă oborul din Brăila.

MAXIME
STR. NIC. BALCESCU 22
Anunță onor. clientelă că Luni și Marți 2 și 3 Octombrie ora 16 prezintă ultimele creațiuni în Rochii și Mantouri.
Primele două zile rezervate strict clientelei casei.
Această invitație ține loc de una personală. 986

✱ S'a primit demisia d-lui I. Gheorghiu din funcțiunea de mijlocitor autorizat pe lângă bursa de mărfuri Constanța.

RESTAURANTUL
VIȘOIU
S'a mutat în vechiul local din Calea **Dorobanților, prețurile** au rămas aceleaș dela Șosea. Cu mari sacrificii a reușit a avea cea mai bună formație de muzică ușoară și Jazz din Capitală. 1931

✱ S'a aprobat contractarea unui împrumut de 1 milion lei la Casa Națională de Economii din București, de către comitetul școlar al liceului de fete din Câmpulung (Muscel), pentru terminarea și darea în folosință a noului local al liceului.

UNIVERSITARE

✱ Școala politechnică „Regele Carol II" din București aduce la cunoștința celor interesați că în ziua de Vineri 10 Noembrie 1933 orele 8 jum. va începe examenul pentru echivalarea diplomelor eliberate de școlile superioare de silvicultură din străinătate.

Candidații vor depune examen asupra materilor de: limba română, legislația silvică a României și terminologia technică silvică românească.

La acest examen se pot prezenta candidații cari vor preda comisiunei de echivalare prin rectoratul școalei, următoarele acte:

Diploma de inginer silvic;
Certificatul de maturitate (absolvirea liceului); ambele în original și traduceri legalizate;
Act de naționalitate;

Chitanța casieriei școalei politechnice pentru plata taxei de examen de lei 1000 (una mie), cei cari s'au mai prezentat la examen în sesiunile anterioare, vor achita din nou această taxă.

Actele trebuesc verificate în prealabil de către comisiune; pentru aceasta, ele vor trebui să fie expediate pentru a sosi cel mai târziu la 5 Noembrie.

✱ Pr. profesor I. Mihălcescu a fost confirmat, pe ziua de 1 Octombrie, decan al facultății de teologie din București, în locul pr. prof. I. Popescu-Mălăești al cărui mandat a expirat.

D. prof. V. G. Ispir a fost confirmat membru în Senatul universității din București, ca delegat al facultății de teologie, în locul părintelui Mihălcescu.

✱ In regiunea Munților Apuseni porumbul a fost complet bătut de brumă.

Recolta e definitiv compromisă.

INVAȚATORUL în SLUJBA BINELUI OBȘTESC
de
Gh. Enescu-Bughea

Un coleg vorbește colegilor, din experiența proprie, arătând mijloacele prin care învățătorul poate ajunge la mulțumirea sufletească de a aduce un bine obștei. Stilul e limpede, atrăgător, înțeles iar cartea are o prefață datorită vrednicului luptător pentru interesele învățătorului, D-l V. Țoni.

„Cartea Românească". Lei 45. 1161

✱ Bursele acordate de ministerul instrucțiunii, în anul școlar în curs, la școalele normale de băeți și fete, la seminariile teologice și la liceele și gimnaziile de băeți și fete din întreaga țară, sunt în număr de 3020.

Mai sunt disponibile 149 burse pentru elevii dela școalele desființate.

Apartamente
De închiriat în Str. Carol Nr. 9, Brâncoveanu nr. 3 și str. G. Gr. Cantacuzino nr. 50, cu 2—5 camere și dependințe, chirii convenabile.
Adresați-vă Soc. Construcția Modernă Str. Carol Nr. 9, telefon 3-34/51. 967

✱ D. dr. Deculescu, președintele comisiunei de încadrare a medicilor din Asig. sociale, a expus d-lui ministru D. R. Ioanițescu lucrările făcute de Comisiunea compusă din d-nii: dr. Emil Gheorghiu, dr. Pușcariu, dr. Botez, dr. Solmaru, reprezentantul Asociației medicilor și farmaciștilor din asigurările sociale.

✱ Ministerul muncii a aprobat ca frizeriile din întreaga țară să fie deschise în zilele de Duminică și sărbători legale până la ora 12 dim.

In schimb a doua zi vor fi închise până la aceiași oră.

✱ Institutul național de export aduce la cunoștința interesaților că posedă cereri de import din străinătate pentru următoarele produse:

Austria: ciuperci; *Franța:* fasole, mazăre verde, linte, fructe uscate; *Belgia:* acetonă, produse petrolifere, cereale, doage, bitum, placaje, paie de mături, etc; *Spania:* fasole, etc.

Deasemenea posedă cererea unor firme din Franța care doresc să preia reprezentanța firmelor românești pentru diferite produse care au interese în acele părți.

Interesații se vor adresa Institutului național de export, calea Victoriei 100.

✱ *S'a acordat crucea „Meritul Sanitar" unui mare număr de persoane, care prin activitatea ce desfășoară au dat și dau ministerului muncii, sănătății și ocrotirilor sociale un larg concurs pe tărâmul sănătății publice.*

Numele celor medaliați s'au publicat în Monitorul Oficial *n-rul 225 dela 30 Sept.*

✱ Promoția anului 1883 a fostei școale de marină din Galați, dorind a sărbători în ziua de 15 Octombrie, ora 11, în localul fostei școale, 50 ani ce au trecut, roagă pe foștii comandanți și profesori, d-nii: amiralii Eustațiu S., Irimescu I, Coandă I. și Spiropol I., comandor Boerescu C. și d. profesor Fumagoli I., colegii, amiral Nicolescu C. Rizea, comandor Bibere C., fost căpitan de port, Nicolau G., fost inspector general P.T.T., Giunaca I., fost șef de divizie C.F.R., Ionescu Mihai, fost comandant de vas maritim, Tănăsese C-tin. fost căpitan de port Constanța să trimită adeziunile pe adresa Apostoleanu G., fost inspector c. f.r., str. Grădina Veche 28, Galați.

Brigadieri silvici și Pădurari
Nu vă mai deplasați și cereți lămuriri Biroului de Coresp. și Inf. al C.S.I. Griviței 81 Buc. 22

✱ Consiliul cooperativei de construcții „Herăstrău" a funcționarilor ministerului agriculturii s'au întrunit eri d. a. pentru discutarea litigiului existent între cooperativă și primărie pe tema lucrărilor edilitare.

S'a hotărît a se cere primăriei să vină în ajutor cu lucrările edilitare, întrucât este vorba de mici funcționari cari deabia au cele necesare existenței lor.

Bar Restaurant URS POLAR
Str. Doamnei 3
Vis a vis Banca Blanck
S'a deschis, în fiecare seară
Mare program. Artiști
Jazz Syncop-Acorders cu concursul d-lui Costică Turcu.
Bucătărie internațională
Bula & Krukovsky

✱ Inscrierile la căminul moașelor *„Dr. Lucreția Moscuna-Sion"* din București șoseaua Kiseleff 14) se fac până la 5 Octombrie.

Examenul de admitere se ține în ziua de 7 Octombrie, după verificarea actelor. Orice informații se dau zilnic la sediul Căminului.

Căminul „STUDENTELOR"
„ALEXANDRINA CANTACUZINO"
din Str. Săgeții No. 1, București, deschis 15 Septembrie cu prețuri convenabile 935

✱ Școala primară mixtă nr. 1 din suburbia Tighiceanu, comuna Leova (Cahul), va purta numele de: școala primară mixtă nr. 1 „Gheorghe Coșbuc".

Dr. Belciugățeanu
BOLI INTERNE TUBERCULOZA RAZE X PNEUMOTORAX, B-dul Carol 23. Tel. 226-90. 947

Doctor Ion Moscu, Medic Primar al Spit. Brâncovenesc, reîncepe cons. Genito-Urinare 4-6. 19 C. A. Rosetti.

CONF. Dr. TAKE FRUMUȘANU Chirurg-gynecolog dela Spitalul Colței a reînceput consultațiile Bd. Take Ionescu 23.

✱ D-na Eliza Buzenchi-Lițu a fost reîncadrată directoare la școala normală de fete din Sf. Gheorghe (Trei-Scaune).

EXPOZIȚIA DE PICTURA din ȚARA ORASULUI în sala 3-a Ateneul Român. A. Littecky, E. Kraus pictori. 4

✱ Ofițerii de rezervă mai jos notați sunt rugați a-și comunica domiciliul regimentului 4 călărași, cazarma Sf Gheorghe, calea Plevnei, București, pentru a li se comunica ordine:

Căpitan Milicescu Nicolae; sub.-lt. Todiriță Dumitru, Budu C. Nicolae, Dumitrescu T. Dumitru, Bazilescu Dumitru, adm. lt. Kolosy Ladislau, adm. lt. Iacobsohn Nathan, mdc. vtr. Chiru D. Gheorghe, mdt. cpt. Maurer Alexandru, mdt. lt. Marcovici Maer, mdt. lt. Adler Nicolae.

Reorganizarea învățământului technic profesional

Ministerul instrucțiunii a terminat alcătuirea anteproectului de lege pentru organizarea învățământului tehnic (fost profesional).

Acest anteproect a fost trimis acum ministerelor de industrie și comerț, domenii și muncă și sănătate, departamente cari au școli de acest fel precum și tuturor persoanelor interesate și direcțiilor de școli tehnice profesionale.

Antepoectul cuprinde următoarele inovații:

1) Invățământul secundar technic va avea ca bază cursul primar superior (adică școala primară completă, de 7 ani) sau primul ciclu al unei școale secundare de învățământ teoretic.

2) Pentru fiecare ramură de învățământ technic va fi un singur tip de școală, cu ani de cursuri teoretice și practice și cu ani numai de practică.

3) Se înființează cursuri ambulante de pregătire profesională pentru tinerii cari nu pot urma la școală.

4) Se organizează, pe bază comercială, pe lângă unele școale technice, ateliere de aplicațiuni anexe în care elevii din ultimii ani și absolvenții acestor școale să se perfecționeze în profesiunea învățată.

5) Se înființează școale normale pentru pregătirea personalului didactic de lucrări practice, precum și seminarii pedagogice pentru pregătirea profesorilor de cursuri technice de specialitate.

6) Se înființează un consiliu de îndrumare pentru coordonarea și promovarea învățământului secundar technic, conform intereselor economice ale țării, compus din reprezentanți ai ministerelor, autorităților și instituțiilor interesate.

Cei cari au primit acest anteproect vor trebui să înainteze, până la 15 Octombrie, ministerului instrucțiunii, propunerile și observațiile făcute.

De acestea se va ține seamă la alcătuirea proectului definitiv.

Acest proiect va fi depus în Parlament imediat după deschiderea sesiunii ordinare.

———oxxx×—×xxxo———

O vindecare miraculoasă de cancer

— De vorbă cu doctorul Schieppati —

Fiind în vilegiatură în Valgardena, ca un fulger s'a dus svonul unei vindecări miraculoase de cancer. La Sf-ta Cristiana, doctorul Schieppati, din Milano, ar fi vindecat o femee în vârstă de 54 de ani, căreia la spitalul din Tesero (Trento) i s'ar fi dat ultima împărtășanie.

Un teribil cancer la stomac, care o muncea de mult și de mai bine de un an, și care ajunsese o tumoare enormă, o prăpădise. De mult nu mai putea înghiți nimic de cât puțin zahăr pe care nu-l putea reține, iar starea generală era impresionantă. In astfel de condiții, d-rul Taufer care o îngrijise a primit ca femeea Luigia Piccoliori să fie transportată la S-ta Cristina unde numai în patru zile, — zic 4 zile, — a fost complect vindecată.

Stirea mi s'a părut atât de extraordinară, că am telefonat imediat dela Ortisei spre a obține un interview. Mi-a răpuns o voce simpatică de femee. Era soția doctorului pe care vestea fulgerătoare l-a împins pe ecranul notorietății mondiale, care cu o rară gentilețe, — auzind că e vorba de Universul — mi-a fixat o audiență după dejun.

Cu autobusul care face cursa spre Pasul Sella, am plecat spre S-ta Cristina, cuibul de verdeață cu păduri seculare de brad de sub Dolomiții din Sassolungo.

La hotelul „Maciaconi", sub umbrelele roșii cari adăpostesc pe vilegiaturiștii încă numeroși, văd grupuri-grupuri cari discută cu aprindere. Se vede imediat că toată lumea nu vorbește de alt ceva.

Gazetarii — vre-o 20 — cu aparate fotografice, așteaptă ca și mine nerăbdători să vadă pe doctorul care a făcut minunea, sub protecțiunea d-lui Marescalchi, sub-secretar de Stat la agricultură, sub al cărui control s'a făcut transportarea bolnavei, pentru o probă oficială de vindecare.

Cu nespusă gingășie, d-na Schieppati, brună, tânără, frumoasă și colaboratoare inteligentă a soțului său, laureată în științe naturale, m'a invitat sus, în hotelul alpin, unde locuesc de vre-o 15 zile. Până să vie doctorul de la spital unde a și sosit alt canceros în agonie, distinsa doamnă îmi expune pe scurt faptele pe cari probabil

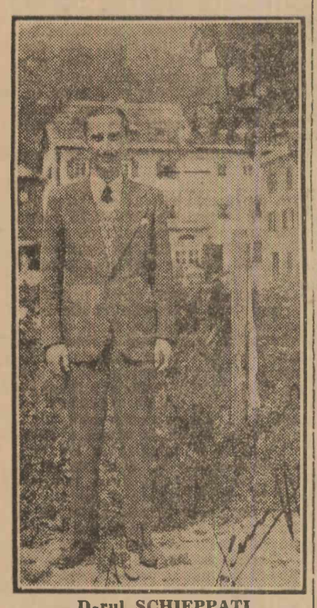

D-rul SCHIEPPATI

le-ați citit deja în telegrame. Femeea vindecată era în agonie, căci cu cât e mai grav, cu atât vindecarea e mai rapidă.

Atât mama cât și sora ei au murit de cancer, deși în teribila boală se neagă ereditatea. Experiența a început după ce toate examenele și refertele medicale au fost controlate. Tumoarea era vizibilă; vărsăturile de sânge și de detrite continuau în mod impresionant; acid lactic și lipsă de acid clorhidric, etc., nu se mai putea nutri de loc.

Aplicațiunile medicamentului au durat patru zile, bolnava s'a sculat, a început să doarmă și mai ales să mănânce, SA MANANCE CARNE. A reapărut acidul clorhidric și s'a reintors culoarea normală. Când doctorul care o avusese în cură la spital a auzit de minunea aceasta, a alergat spre a constata cicatrizarea tumoarei care a dispărut cu desăvârșire.

Aflu, că soțul său, de pe când era student, se ocupa de cercetările acestea, că a studiat chimia, și că a primit sute de telegrame de când „Corriere della Sera" a publicat prima știre.

In acest moment intră în odae un tânăr slab, palid, cu ochi negri pătrunzători, cu nasul achilin, îmbrăcat cu un costum sport marron. Nu-mi vine să cred că e chiar doctorul de care vorbește azi toată lumea, atât pare de tânăr, de simplu, aproape stângaciu...

Cu multă amabilitate, după ce îmi spune că a avut peste 150 de cazuri de vindecări de alte boale, socotite incurabile, anul trecut a vindecat de un cancer la sân cu aderențe ascellare pe d-na Baini de la Milano; de o osteo-mielită cu foruncoloză pe o fată de 17 ani, numai în 39 de zile și acum fiind că era la 1400 m. înălțime, e voit să facă o experiență care să fie oare cum oficială de oarecare reținea că metoda sa e aceea care va învinge complect îngrozitoare boală care seceră aici 27.000 de oameni în fiecare an.

După ce ne expune clar cum a decurs aplicațiunea medicamentelor fabricate de el însuși — căci e chimist de seamă — printr'o cale cu totul deosebită de cea uzată până acum, d-rul Schieppati precizează că sunt 10 ani de când experimentează o concepție curativă cu totul nouă.

„In foarte multe forme de maladii am putut constata că acest nou principiu dă posibilități aproape neprevăzute, atât în terenul terapeutic cât și în cel biologic, biochimic și în general se referă la ceea ce constitue în mare parte diferitele discipline ale științei medicale și biologice. Astfel, caut și vindec numeroase boale cari până astăzi n'au fost susceptibile de o adevărată vindecare.

Una dintre problemele studiate de mine și azi din fericire rezolvată, e aceea a cancerului. N'am intențiunea deocamdată să expun ceea ce în mod teoretic mi-a fost dat să observ. Acum n'am altă grabă de cât să scap omenirea întreagă de teribilul flagel.

Așa că am decis (evitând discuțiuni de ordin științific, cari eventual n'ar servi latura esențială a chestiunei, adică aplicațiunea practică pentru salvarea suferinzilor) de a mă pune pe lucru, sigur de principiul descoperit de mine!

Când toți suferinzii se vor putea vindeca cu sistemul meu, și când proba definitivă a faptelor va fi convins pe toată lumea de posibilitatea ineluctabilă a vindecării cancerului, numai atunci voi expune tot ceea ce am putut observa în teorie.

Cura e simplă, nu e dureroasă de loc și nu necesită nici un fel de aparate speciale. Bolnavii, cari deocamdată sunt mai susceptibili de a avea beneficii cu cura mea, sunt acei cari n'au fost operați și acei cari n'au avut aplicațiuni cu caracter destructiv ca (radium sau Roentgenterapia, etc.), cu toate că nu pot exclude că succesive cercetări îmi vor da posibilități de vindecare și în aceste cazuri. Cura mea consistă — a urmat doctorul încălzindu-se în discuție și luminându-mă — în introducerea în organism cu o nouă concepțiune fizico-chimică și biologică, a principiilor curative prin rețeaua vaselor capilare a pielei, stabilind o astfel de eliminațiune prin căile renale, care să permită acel control care astăzi lipsește științei noastre în mod suficient de probativ. E vorba deci de un principiu informator unic, în care e posibil să variezi mult elementele terapeutice după exigențele diferitelor boli".

După ce doctorul mi-a dat pentru Universul fotografia — m'am dus cu alte cinci persoane să văd pe întoarsa de pe lumea cealaltă. Vioae, roșie la față (cei ce au văzut-o acum 8 zile mărturisesc că avea un aspect cadaveric) și fericită, râde și spune, iar la biserică se duce să mai dea o slujbă de mulțumire lui D-zeu! Să fie doar o minune?

ZOE GARBEA TOMELLINI

Hotelul Maciaconi, unde locuește doctorul

Moartea ziaristului Mihail Canianu

La locuința sa din str. Vasile Lascăr s'a stins din viață ziaristul Mihail Canianu, în urma unei grele și lungi suferințe. Regretatul a desvoltat o frumoasă activitate literară la Iași, unde a publicat și o interesantă culegere de folklor, care i-a atras simpatia marelui nostru istoric A. D. Xenopol.

A venit după aceea în București, unde a scris o vreme la *„Românul"* lui Vintilă C. A. Rosetti, iar mai târziu a întemeiat ziarul *„Danubiul"*, în colaborare cu I. Hussar. Canianu a tradus acum 40 de ani *„Mâncduni convenționale"*, faimoasa carte a lui Max Nordau, cum și *„Crimă și pedeapsă"*, celebrul roman al lui Dostoiewsky. A întocmit apoi în colaborare un dicționar geografic, foarte prețuit de Societatea Română de Geografie, lucrare ce i-a atras titlul de membru al acestei societăți.

S'a bucurat mult de prietenia lui Ionescu-Gion și era foarte apreciat de marele român Take Ionescu.

Mihail Canianu colabora, în vremea din urmă, la un ziar de seară, sub inițialele C. A. N., evocând în chip sugestiv, icoane politice și literare din tinerețea lui.

Mihail Canianu moare sărac, în vârstă de 67 ani, lăsând în urmă-i o soție îndurerată și regretele sincere ale celor cari l-au cunoscut și prețuit.

L. I.

—xox—

OFIȚERI TRECUȚI ÎN REZERVĂ

Următorii ofițeri generali, superiori și inferiori, combatanți, asimilați și specializați, au fost trecuți din oficiu în rezervă pentru limită de vârstă, în cursul lunii Octombrie:

INFANTERIA

Generalul de brigadă Mlădinescu Alexandru; colonelul Palada Constantin; căpitan Firincă Radu; locotenentul Boboc V. Voicu.

ARTILERIA

Generalul de brigadă Jitianu Gh.

GUARZI DE ARTILERIE

Căpitan Ștefănescu Ștefan.

MARINA

Căpitan-comandor Alchelburg Arnold.

JANDERMERIA

Căpitanul Carp Bedreagă.

INTENDENȚA

Intendant-maior Butunoiu Constantin.

ADMINISTRAȚIA

Administratori-căpitani Cristea Aurel, Tomescu I. Vasile, Gubesch Ioan și Enică Tănase.

SPECIALITATEA „CERCURI DE RECRUTARE"

Colonelul Țari Nicolae.

SPECIALITATEA „CLASAȚI IN TIMPUL CAMPANIEI PENTRU SERVICIUL DE BIROU"

Colonelul Plesnilă Ioan.

SPECIALITATEA „DOMENII ȘI CONSTRUCȚII MILITARE"

Maiorul Bucur Dumitru.

SPECIALITATEA „DEPOZITE DE REMONTA ȘI CREȘTERE DE CAI"

Căpitanul Radu Dumitru.

—xxx—

Un primar din Dolj omorît cu lovituri de lopată

Craiova, 29 Sept.

Dragostea de pământ care la țăranul nostru merge până la ură împotriva fratelui, chiar a părinților, a mai făcut o victimă în județul Dolj.

Primarul comunei Gubancea, anume Gheorghe Dida, a fost omorât ieri cu lovituri de lopată de ruda sa Dumitru Dumitrescu zis Mițiță.

Iată împrejurările în cari a fost săvârșită crima:

Intre Gh. Dida și frații Dumitrescu, vecini și rude cu primarul, de mult exista o vrăjmășie din cauza unei bucăți de pământ.

Acum câteva zile, P. Dumi- fost pus în posesie de judecătoria Plenița pe bucata de pământ ce forma discordia cu primarul.

Eri frații Dumitrescu s'au apucat să îngrădească locul cu pricina.

Primarul Gh. Dida s'a dus să împiedice îngrădirea locului.

Din această cauză o ceartă a luat naștere între primar și Dumitru Dumitrescu, care, punând mâna pe o lopată, a lovit pe Gh. Dida în cap și l-a ucis.

La fața locului s'au dus azi d-nii prim procuror D. C. Lungu, G. Vernescu, jude instructor, dr. Marcel Spănișteanu, medic legist și T. Mogoșanu și, în timp ce d. medic legist făcea autopsia cadavrului, d. concheta în localul primăriei.

Criminalul a fost arestat.

Prelungirea convenției comerciale cu Spania

După cum se știe, actuala convenție comercială cu Spania, care expiră la 4 Octombrie, a fost denunțată, urmând să se înceapă tratative pentru încheerea unei noui convenții.

Deoarece aceste tratative n'au putut fi terminate până acum, în urma intervenției ministerului nostru de externe pe lângă guvernul spaniol, acesta a consimțit la prelungirea actualei convenții cu două luni, adică până la 4 Decembrie a. c.

Eri d. a., d. Gr. Gafencu a avut la ministerul de industrie o lungă întrevedere cu ministrul Spaniei la București.

S'au discutat bazele noului convenții comerciale.

Licențiații universitari nedreptățiți

Licențiații universitari, unii cu examenul de capacitate complet trecut, altora lipsind doar o lecție practică, alții cu principala și o secundară, alții numai cu principala, alții cu secundara, au înaintat d-lui ministru al instrucțiunii o cerere în care arată că se socotesc în totul neîndreptățiți în ce privește numirile în învățământul secundar din toamna asta, căci au fost preferați în locul lor licențiați fără vreun examen de capacitate (secundar măcar), unii și fără seminar pedagogic, unii licențiați în alte specialități, toate astea contrar art. 150 din regulamentul școlar.

„Văzând că suntem amânați zi cu zi și că nu putem să ne prezentăm la catedrele respective nici la 1 Oct., căci revizuirea actelor ce se fixase la 27 Sept. s'a amânat după 2 Octombrie a. c.

Având în vedere că elevilor li se va recomanda manuale deosebite de acelea pe cari le-am găsi noi cu cale că ar fi cele mai potrivite, ba poate cu totul altfel de cum trebue (de ex. manuale de cl. VII la cl. VI), cum s'a întâmplat anul trecut la unele licee;

Având în vedere comunicatul dat de minister, în ziare, că după 1 Oct. nu se vor mai face revizuiri, la acea dată urmând ca toți să fie la posturile lor, și cum pe lângă aceea că și învățământul suferă, noi ne-am pierdut și în anul acesta salariul pe Septembrie, și voim ca măcar pe Octombrie să-l avem în întregime, ne mai având ce cheltui cu șederea noastră în București, în așteptarea unui rezultat, ce trebuia să-l avem dela început, apoi expirându-ne termenul de valabilitate și la călătoria cu preț redus pe C. F. R.;

Nefiind vorba de niște cazuri aproape egale sau numai puțin deosebite (de ex. un seminar pedagogic în plus, etc.), ci de cazuri isbitoare de nedreptate, ce credem că ni s'au făcut.

Mai având în vedere că fiecare din noi am funcționat în învățământ 4, 6 și 7 ani, iar la catedrele la cari am funcționat chiar în anul precedent, și unde ne-am făcut datoria destul de conștiincios, acum sunt numiți alții cu drepturi inferioare, lucruri ce se puteau constata imediat, rugăm, să soluționați cât mai neîntârziat cererile noastre, așa ca măcar în prima zi a lunei Octombrie a. c., să ne putem prezenta la catedrele respective, drepturile noastre ieșind în relief destul de vădit.

Furtuna din Franța

Cheiul Marsiliei, inundat

MARELE TURNEU al Companiei „Cărăbuș"

Director C. Tănase

100 Persoane

Cu cel mai formidabil succes revuistic

„Cărăbușul cântă"

Revistă în 2 acte și 32 tablouri de

N. Kiriițescu, N. Vlădoianu și N. Constantinescu

Această revistă s'a jucat în București c'un succes enorm de 70 de ori.

cu

Personalul artistic:

Lizica Petrescu, Mya Steriade, Lulu Savu, Lisette Verea, Marioara Glodariu, Rica Martinescu, Julieta Brendorfer, Tanți Dinescu, Elenuța Burmaz. Al. Giugariu, Marcel Emilian, S. Glodariu, N. Roman, Al. Maican, I. Dinescu, I. Petrescu, Apostolescu D., Niculescu Dinu, C. TĂNASE.

Mare Balet — 60 de Balerine

cu DUO MARTINEZ

și

DUO BUXTON

Cei mai celebri comici acrobați din Londra Mare montare. Costumele și Cortinele dela Paris. Casino de Paris și Follies Bergéres.

Cel mai vesel spectacol. Se râde cu lacrimi.

Orchestra 20 de persoane sub conducerea d-lui G. Dendrino.

ITINERARIUL

Azi Duminică 1 Octomb. la FOCȘANI

2 Oct.	Buzău	7 Oct.	Oradea
3 „	Ploești	8 „	Arad
4 „	Brașov	9 „	Timișoara
5 „	Sibiu	10 „	Lugoj
6 „	Cluj	11 „	T.-Severin
		12 „	Craiova

18 Octombrie stagiune

București — Cinema RIO

BOLNAVILOR CETIȚI!

Mulți oameni suferă de **afecțiuni nervoase,** se plâng că obosesc repede, că au dureri înțepătoare și sfredelitoare la cap, în brațe și picioare, în gât sau în față, palpitații, contracțiuni, dureri acute în membre, sfârșeală, neliniște, senzații de groază, înecăciuni, iritație, lipsă de concentrare, lipsă de poftă de mâncare, turburări gastrice, accese de amețeală, insomnie și alte nenumărate simptome ale nervozității.

Ceeace este mai grav, e lipsa unei voințe hotărîte, lipsa de energie a bolnavului de nervi, care se simte incapabil de orice muncă, care se lasă fără rezistență în voia soartei, care e indispus și supărăcios și care nu poate obține niciun succes în viață.

Dacă simțiți vreuna din aceste turburări nervoase, dacă vreți să vi se aline aceste afecțiuni,

scrieți-mi

și eu vă trimit GRATUIT o lucrare instructivă asupra

BOALELOR DE NERVI,

care vă va lămuri că la baza oricărei boli grave se află, drept cauză pregătitoare, o slăbire a elasticității corpului. Veți ajunge la convingerea că este într'adevăr posibil să vă prelungiți viața și să evitați bolile.

NUMAI SA VREȚI!

Primesc zilnic scrisori de recunoștință: mulți dintre acei cari îmi mulțumesc, trimit și fotografiile lor. Reproduc aci unele dintre ele

D. PETER CHAMBRE, Wilsenheid, Nr. 244, Oficiul poștal Engelsbrunn, Județul Arad, România, scrie:

Prea stimate domn! Dvs. sunteți acela care mi a redat sănătatea și m'a lăsat să gust iarăș plăcerile vieții. Meritați înalta recunoștință de a fi servit spre binele omenirii. Vă doresc să trăiți încă mulți ani, ca să puteți face încă mulți fericiți, precum m'ați făcut pe mine, prin metoda dv. Primiți mii de mulțumiri, din partea mea.

D-na KATHE LACKNER, Eggenberg lângă Graz, strada Andreas Hofer, 1 scrie: Simt nevoia de a vă mulțumi din suflet. Ani deadrândul am avut dureri înțepătoare în diferite locuri, nu aveam poftă de mâncare, stomacul mă durea, nopțile le petreceam șezând în pat, fără somn, slăbeam văzând cu ochii; greutatea corpului scăzuse cu 18 kg. Nervii mei erau complet sdruncinați, eram incapabil de muncă.

O carte poștală ajunge!

O mamă, d-na ELISABETA UEBELAUER, din Spisska Nova Ves, Knertova, 5, C. S. R. scrie despre efectul tratamentului:

Cu cea mai mare plăcere vă pun la dispoziție fotografia fiului meu. Rândurile mele să servească spre binele tuturor popoarelor din toată lumea. Fiul meu a fost timp de 8 ani greu bolnav de nervi, partea dreaptă a corpului era paralizată, picorul drept îl târa, ori ce tratament era zadarnic. Numai o aplicare mai îndelungată a tratamentului dv. i-a redat sănătatea. De trei ani e sănătos, fără ca să se fi produs vre o recidivă, recunoștința mea e indescriptibilă.

Am ascultat sfaturile dv. Efectul este fabulos. Trupește și sufletește mă simt invigorată, îmi place să muncesc, am poftă de mâncare, dorm toată noptea și în curând voi avea iar greutatea de mai înainte. Și vecina mea, d-na Terkl, a făcut aceiași bună experiență cu această cură. Amândouă vă suntem adânc recunoscătoare.

Cereți chiar azi **gratuit** broșura instructivă!

Ernst Pasternack, Berlin SO., Michaelkirchplatz No. 13 Abt. 182

D-nilor Magistrați și Advocați: Profitați de reducerea prețurilor!

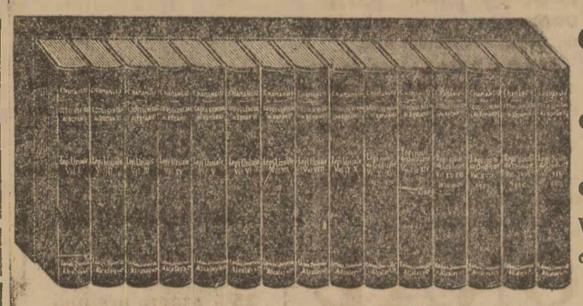

Codul General al României

Colecția C. HAMANGIU

Sub îngrijirea D-lor

G. Alexeanu și C. Stoicescu

Vol. I—XIX cuprinde toate codurile, legile decretate și regulamentele dela 1856—1932.

Colecția completă, legată în pânză **Lei 5.700** în loc de **Lei 7.050**

Condițiuni de plată. — De vânzare la toate librăriile.

EDITURA LIBRĂRIEI „UNIVERSALA" ALCALAY & Co.

Urcarea prețului la produsele petrolifere

Consfătuirea cu reprezentanții rafineriilor de petrol

Din cauza urcării prețurilor la benzină și derivatelor de petrol, proprietarii de automobile și tractoare agricole, au cerut ministerului de industrie să ia măsuri pentru preîntâmpinarea urcării excesive a prețurilor de către societăți și contra speculei făcute de depozitarii de produse petrolifere.

D. ing. Țănțăreanu, directorul general al minelor, a convocat pentru eri d. a. pe reprezentanții societăților petrolifere la o consfătuire, spre a se vedea ce măsuri sunt de luat pentru stăvilirea urcării nejustificate a prețurilor produselor petrolifere.

Consfătuirea s'a ținut la ora 6 d. a. la ministerul de industrie, în prezența d-lui Gr. Gafencu, subsecretar de stat și au participat d-nii ing. Țănțăreanu, directorul general al minelor; ing. Ficsinescu, dela soc. „Columbia", ing. Mătăsaru, reprezentând societățile „Steaua Română, Româno-Americană" și „Astra Română"; ing. Silviu Marino, reprezentând soc. „Concordia" și ing. Moriatty, reprezentând soc. „Petrolul românesc".

După discuțiuni de două ore, s'a ajuns la următoarea înțelegere:

Orice variațiune în prețurile derivatelor de petrol, la consumul intern să fie în prealabil comunicată de societate, ministerului de industrie și comerț.

Prefecturile de județ vor primi din partea ministerului, la cerere, prețurile cu cari este rațional a se vinde pe piețe locale, produsele petrolifere, pentru preîntâmpinarea speculei.

*

Consfătuirea s'a terminat la ora 8 seara.

CRIMĂ MISTERIOASĂ LA BRĂILA

— Un cadavru descoperit cu prilejul unor săpături —

Brăila, 29 Sept.

O lugubră descoperire s'a făcut în piața Concordiei, unde au fost dărâmate halele pe terenul cărora se va ridica în curând biserica Sf-ta Paraschiva. Intre trotuar și zidurile subsolurilor halelor, la o adâncime de 20 centimetri s'a găsit într'o boltă zidită, culcat pe o coastă, un cadavru bărbătesc cu gura deschisă.

La fața locului au sosit d-nii prim procuror V. Pastia, consilier de Curte, Filip Mărgărit, titularul cab. I instrucție, Florian Cristescu chestorul poliției, dr. Răchițeanu medic legist, Traian Mihăilescu grefierul cabinetului 2 de instrucție și comisarul Morăncea șeful circ. 5 de poliție.

D. dr. Răchițeanu examinând cadavrul a opinat că e vorba de o monstruoasă crimă, căci victima a fost strangulată.

Din informațiunile culese rezultă că victima ar fi un negustor angrosist care având asupra lui o importantă sumă de bani a fost atras în cursă de un detalist cu prăvălia în halele din piața Concordiei. Acesta l-a omorît și apoi l-a jefuit iar cadavrul l-a îngropat sub trotuar, lângă zidul halelor.

Din ordinul parchetului cadavrul a fost transportat la morgă urmând să se constate dacă victima a fost strangulată sau ucisă în alt mod.

Această lugubră descoperire a produs mare sensație în localitate dat fiind că odioasa crimă a lui Iancu Andruțos mai e încă în memoria populației.

La locul descoperirii s'au adunat o mulțime de curioși care comentează în diferite sensuri această ciudată întâmplare. Cum ipoteza unei oribile crime persistă, d. Florian Cristescu, chestorul poliției, face întinse cercetări pentru a afla cine a ținut prăvălia în dreptul unde s'a descoperit cadavrul. Deasemeni s'a mai dat dispoziții ca să se continue cu săpăturile deoarece se crede că a mai fost omorite și alte persoane.

La poliție a fost chemat și lucrătorul care a ridicat blocul de piatră descoperind cadavrul.

—xox—

Protestul soc. „Generala" din Constanța

Constanța, 29 Sept.

O delegație de 65 funcționari din societatea „Generala" reprezentanți ai diverselor bresle (bănci, comerț, industrie, birouri), în frunte cu d-nii Remus Philip, D. Dumitrescu, I. Creangă, A. Solomon, Ivanovici, Voiculescu și alții, s'a prezentat aseară la camera de muncă, spre a protesta contra faptului că această instituție nu activează în nici o direcție. Delegația a amintit că înainte se comiteau mai puține abuzuri ca acum. In timp ce la Camera de muncă se face biurocrație, salariații sunt spoliați și orariul de lucru nerespectat, iar salariații străini abundă.

Delegația a mai cerut introducerea orariului de iarnă.

—xox—

Cade din pom și moare

Buzău, 29 Sept.

Femeia Ioniță Ioniță Joița, de fel din Tisău, în etate de 50 de ani, căzând dintr'un nuc, dela o înălțime de șapte metri, a murit pe loc

—xox—

Clopote, Policandre și Sfeșnice bisericești

NICOLAE IONESCU

Cea mai mare fabrică din țară furnizor al Curții Regale și al Sf. Patriarhii

Splaiul Unirii 73 și Str. Pitagora 20 București I Telefon 364|36. Sucursale Craiova, R.-Vâlcea, Cluj, Iași, Chișinău.

Rădăuți Se găsesc în depozit gata circa 300 clopote în permanență.

SCAUN ANEVOIOS.

PURGATIV TYP LAXATIV

CURĂȚĂ, DESFUNDĂ, PLĂCUT și BINE STOMACUL și INTESTINELE

De vânzare

Terenuri mici eftine în Str. Fabrica de Chibrituri 24 și Str. Episcopul Radu 18

Lucrările edilitare sunt în curs de execuție.

Informațiuni BANCA CRISSOVELONI 11

Călăuza BACALAUREATULUI

are cuprinde răspunsurile complete și precise la 840 chestiuni de *Limba română, științe naturale, matematici și fizico-chimie* propuse de comisiunile din toată țara. Cartea e întocmită de d-nii: profesor Paul I. Papadopol, inginer I. N. Zorleanu și profesor Mihail Iacob.

De vânzare la librăriile principale și depozitarii ziarului „Universul".

BUN CURAT ȘI EFTIN HERDAN 7 LEI

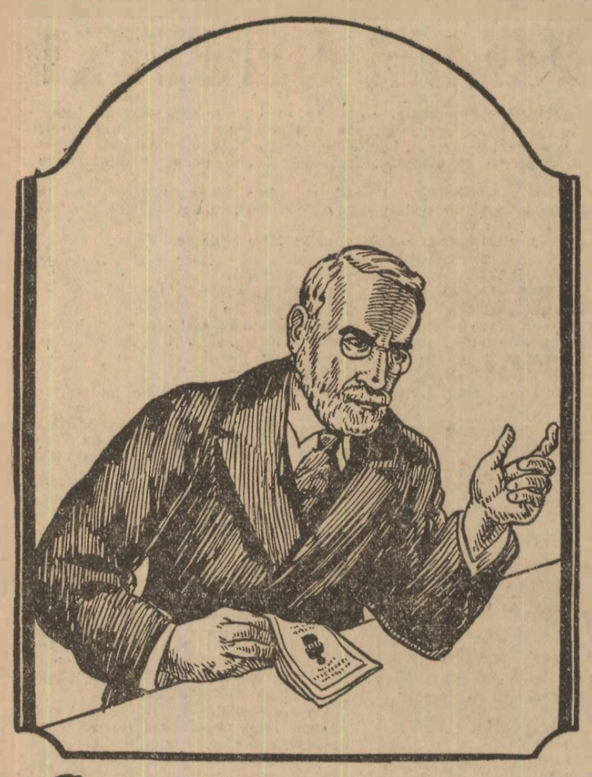

Căutați cauza *boalei* Dv.

spre a o putea *vindeca*

Artritismul este o boală care prin ereditate și condițiunile vieței actuale de a tinde spre o bună stare materială a devenit foarte frecventă în zilele noastre.

Se caracterizează în mod special printr'o încetineală în asimilarea alimentelor.

Artritismul provocând producerea *acidului uric*, evocă un grup bolnăvicios care cuprinde: *reumatismul, nisip la vezică și ficat, dureri de rinichi, obezitate, dureri de cap*, și ca ultima etapă bolile de inimă de origină arterială: *arterioscleroza* cu consecințele ei fatale *uremie, apoplexie, paralizie*.

Spre a combate și evita aceste pericole știința medicală sfătuește pe cei artritici să se supună unei cure antiurice și recomandă pentru acest scop **URODONAL**, ca cel mai perfect dizolvant al acidului uric.

URODONAL face să dispară în puțin timp suferințele produse de *acidul uric*, fiindcă efectuează o filtrare perfectă a sângelui.

URODONAL *este remediul cel mai eficace contra artritismului deoarece prin dizolvarea acidului uric, face rău dela rădăcină și-l distruge.*

URODONAL

filtrând sângele

realizează o adevărată curățire *a rinichilor.*

Vindecă reumatismul dizolvând acidul uric.

LA FARMACII ȘI DROGUERII

Cumpărând

Un flacon triplu se face o economie de 25% asupra prețului obținut al unui număr de aproape 4 flacoane.

SOCIETATEA COOPERATIVĂ DE ASIGURĂRI „VULTURUL"

STRADA BREZOIANU 31

ține în ziua de 10 Octombrie, concurs pentru locul de *CONTABIL-ȘEF*.

Condițiunile de angajare se pot obține la Secretariatul general al Societății în orele de serviciu. 4

Publicațiune de licitație

Se aduce la cunoștința celor interesați că **în localul Regiei Conductelor de petrol ale Statului**, situat în București, Str. I. G. Saita No. 10, se vor ține licitații publice în zilele de:

1. XI. 933 ora 9 pt. închirierea rez. Nr. 10 din St. de petr. Constanța.
3. XI. 933 ora 9 pt. închirierea rez. Nr. 11 din St. de petr. Constanța.
6. XI. 933 ora 9 pt. închirierea rez. Nr. 12 din St. de petr. Constanța.
9. XI. 933 ora 9 pt. închirierea rez. Nr. 13 din St. de petr. Constanța.
11. XI. 933 ora 9 pt. închirierea rez. Nr. 14 din St. de petr. Constanța.
14. XI. 933 ora 9 pt. închirierea rez. Nr. 3 din St. de petr. Constanța.
4. XII. 933 ora 9 pt. închirierea rez. Nr. 20 din St. de petr. Constanța.
3. I. 934 ora 9 pt. închirierea rez. Nr. 2 din St. de petr. Constanța.
12. I. 934 ora 9 pt. închirierea rez. Nr. 21 din St. de petr. Constanța.
26. I. 934 ora 9 pt. închirierea rez. Nr. 22 din St. de petr. Constanța.
1. II. 934 ora 9 pt. închirierea rez. Nr. 23 din St. de petr. Constanța.

Aceste rezervoare având o capacitate fiecare de 5000 mc. sunt destinate depozitării produselor petrolifere fluide în afară de rezer. Nr. 22 și 23 cari sunt pentru produse vâscoase având serpentine.

Licitațiunea se va ține în conformitate cu art. 88—110 inclusiv din Legea Contabilității Publice, Regulamentul O.C.L. și Normele publicate în Monitorul Oficial Nr. 127 din 4 Iunie 1931.

Toate persoanele cari vor lua parte la licitație vor depune pe lângă ofertă, o garanție de cinci la sută din valoarea ofertei, iar oferta se va face numai în conformitate cu caetul de sarcini, care poate fi văzut în fiecare zi de lucru dela ora 10 până la ora 13, în localul acestei Regii din București, Str. I. C. Saita Nr. 10.

Direcțiunea 10144

O valiză

galbenă de piele, a fost luată din greșală din trenul care a plecat din Sinaia Miercuri, la ora 9 seara. Se dă recompensă aducătorului. Iar dacă deținătorului actual îi place valiza, să și-o ție cu tot ce era înăuntru, dar să trimită prin poștă hârtiile fără valoare ce se aflau acolo. V. I., Victoriei 86, București. 11

EUROPA ÎN SBOR

de M. NEGRU

Cel dintâi sbor important făcut de un avion român, cu un echipaj românesc, în jurul Europei, este descris de inițiator cu verva pe care l-o cunoaștem, alcătuind cea mai interesantă descriere în acest gen.

De vânzare la librării și la librăria ziarului „Universul" cu prețul de lei 20

REGIA AUTONOMA C. F. R. Direcțiunea mișcării

Publicație

No. 93748/RA. 933.

Se aduce la cunoștință generală că publicația No. 93748 RA. 933, din 30/8 a. c., privind concesionarea mai multor bunuri C. F. R., se modifică în sensul că licitația PENTRU RESTAURANTUL GALAȚI SE ANULEAZĂ. 6748

Chilipir vindem

Filme cinematografice vechi, Hârtie maculatură și ceară roșie de sigilat.

OEsa-Film Bd. Elisabeta 51. 7

DIRECȚIUNEA GENERALA C. F. R.

Publicație

Se aduce la cunoștința generală că în ziua de LUNI, 16 OCTOMBRIE, ORA 9 A. M. se va ține în sala licitațiilor C.F.R. din calea Victoriei No. 112, o licitație publică cu termen scurt cu oferte închise pentru FABRICA DE OXIGEN LA CHITILA TRIAJ.

Valoarea lucrării este de 3.800.000 lei.

Garanția va fi de 190.000 lei, care se va prezenta la licitație în plic separat.

Terminarea completă a lucrării se fixează la 1 August 1934.

Concurenții pot lua informații în toate zilele de lucru la Direcția L/D Serviciul Technic, Gara de Nord, între orele 11-13 camera 49. 6747

Nr. 80.055.

CASSA AUTONOMA PENTRU OCROTIRE ȘI AJUTORAREA PERSONALULUI C.F.R.

PUBLICAȚIE

Se aduce la cunoștința celor interesați că în ziua de Marți 17 Octombrie anul 1933, ora 11 se va ține în localul Cassei Autonome cfr. situat în București, strada Barbu Catargiu Nr. 18, licitație publică pentru darea în antrepriză a lucrărilor de construcție a unei anexe la Gimnaziul cfr. din Pașcani. Valoarea lucrărei este de 640.000 lei.

Licitația se va ține în conformitate cu art. 88—110 inclusiv din Legea Contabilității Publice, Regulamentul O.C.L. și normele publicate în Monitorul Oficial No. 127 din 4 Iunie 1931.

Toate persoanele care vor lua parte la licitație, vor depune pe lângă ofertă și o garanție de cinci la sută din valoarea ofertei, iar oferta se va face numai în conformitate cu caetele de sarcini, cari pot fi văzute în fiecare zi dela ora 11 până la 13 în localul Cassei Autonome cfr. din Str. Barbu Catargiu Nr. 18 București.

No. 7 820/1933.

10012 1933 Septembrie 26.

DIRECȚIUNEA GENERALA A CASSEI AUTONOME PENTRU OCROTIREA ȘI AJUTORAREA PERSONALULUI C.F.R.

Publicatie

No. 98590/933 C. A. CFR.

Se aduce la cunoștința D-lor studenți în medicină că în ziua de 1 Decembrie 1933, la orele 8 în **localul Direcției Generale a Cassei Autonome cfr. din București, Str. Barbu Catargiu Nr. 18, va avea loc ținerea concursului pentru ocuparea a 7 posturi de interni la spitalele din București, ale Cassei Autonome c.f.r.**

Cererile de inscriere la acest concurs se vor adresa Direcțiunei Generale a Cassei Autonome c.f.r., la sediul sus menționat, unde se vor primi până la data de 20 Noembrie a. c., inclusiv și vor fi însoțite de următoarele acte:

1. Certificat de naționalitate.
2. Extract după actul de naștere.
3. Certificat emanat dela Decanul Facultății de Medicină, doveditor că, candidatul este inscris pe anul școlar 1933—1934 și de situația examenelor.
4. Certificat din partea uneia din instituțiunile sanitare unde funcționează extern prin concurs, doveditor că, candidatul a fost extern prin concurs și are stadiul de cel puțin doi ani în această calitate.
5. O declarație sub semnătură proprie că nu a suferit nici o pedeapsă infamantă sau vreo pedeapsă disciplinară, la vre-una din autoritățile de Stat, la Eforia Spitalelor Civile, sau la alte asezăminte similare.

Probele și modul de ținere al concursului sunt cele prevăzute în regulamentul pentru recrutarea personalului medical al Cassei Autonome cfr. (medici, interni și externi).

Pentru acest concurs se percepe o taxă de inscriere de lei 300.

Informațiuni se dau celor interesați la Direcția Medicală a Cassei Autonome cfr., Str Barbu Catargiu Nr. 18, București, în orice zi de lucru, între orele 12—13½. 10143

Intâmplări din Capitală

Nenorocirea din șos. Giurgiului

— S'a răsturnat o căruță. — 3 răniți —

Dumitru Copăceanu, plugar în com. Grădiștea (Ilfov), venind la București cu o căruță, în care se mai aflau fata lui Elena și o nepoată, Dumitra Năstasie Martin, când trecea prin dreptul cimitirului israelit spaniol din șos. Giurgiului, i s'au speriat caii, luând-o la fugă.

Căruța s'a răsturnat și plugarul căzând sub ea, s'a ales cu ambele brațe fracturate și leziuni interne.

Dumitra Martin a fost rănită de un butoi, care a căzut peste ea, iar Elena Copăceanu, de 9 ani, are o rană gravă la brațul drept.

Copăceanu și fiica lui au fost transportați cu Salvarea la spitalul Brâncovenesc, iar cealaltă fată a fost pansată.

Indrăzneața agresiune a unui șofer

— El își atacă pasagerii —

D. arhitect Constantin P. Ionescu, din str. Cuza Vodă 36, a reclamat poliției un fapt destul de senzațional: luând din gara de Nord taxi-ul nr. 12960, al cărui șofer avea alături ca ajutor un băiat, în loc să fie dus spre casă, mașina a schimbat direcția din bulev. Dinicu Golescu, luând-o pe str. Virgiliu.

La protestele clientului, șoferul a mărit viteza, iar arhitectul a fost lovit în cap cu un corp tare.

Gardianul din post observând scena, a incercat zadarnic să oprească automobilul, dând semnale de alarmă cu fluerul.

Când taxi-ul a ajuns în dreptul podului Grozăvești, pasagerul a fost bătut și amenințat cu moartea.

Agresorii au incercat chiar să-l strângă de gât.

In timpul luptei insă, d. arhitect Ionescu a isbutit să scape, sărind din mers.

Cazul fiind luat în cercetare de d. comisar G. D. Vasilescu, s'a stabilit că autorii indrăzneței agresiuni sunt șoferul Simon Mihail Puche, cunoscut fost hoț și ajutorul său, Radu Murgă.

Fiind arestați și cercetați, ambii au recunoscut faptul.

Ei vor fi înaintați parchetului.

Concediată

Victoria Șerban, din str. Sf. Apostoli 17, fiind concediată după 4 ani de serviciu, din postul de plasatoare la cinema „Select", a incercat eri să se otrăvească.

Ambulanța Salvării a dus-o la spitalul Brâncovenesc.

Accident mortal

Aseară, pela ora 7 și jumătate, o camionetă și un automobil de piață luându-se la întrecere pe calea Victoriei, în apropierea palatului regal, camioneta a dat peste un trecător, lănâsdu-i în nesimțire.

Victima este Baschirovici Aslan, de 66 ani, supus sârb, paznic la hotelul „Splendid".

Transportat la spital, după două ore Baschirovici a incetat din viață.

Camioneta are n-rul 2334, Ploești și aparține soc. „Unirea-Orion" de petrol, cu centrala în București, str. general Berthelot 90.

Șoferul vinovat, Giurgiu Pompiliu, din șos. Mihail Ghica 74, a fost arestat la circa 1.

Incendiu

Eri, la ora 2 d. a., a isbucnit un foc la magazinul de vopsitorie din str. Viitor 176, proprietatea d-lui Wilhelm Leibovici.

Un fiu al proprietarului voind să spele cu benzină un butoi de ulei, în timp ce alături ardea o mașină de benzină, vaporii au explodat cuprinzând butoiul în flăcări. Focul s'a intins apoi și asupra imobilului.

Au fost chemate în grabă posturile de pompieri Foișor și Central și după o jumătate de oră focul a fost stins.

Prăvălia era asigurată pentru 500.000 lei. Pagubele sunt de vre-o 50.000 lei.

Numirile de suplinitoare la școalele de menaj

In urma reducerilor bugetare pe 1933/1934, ministerul instrucției menține pentru anul școlar 1933/1934, următoarele maestre și ajutoare de maestre suplinitoare la școalele de menaj și școalele secundare:

BUCUREȘTI

„Gh. M. Filipescu": Ecaterina Bădescu, Venera Ionescu, I. Rădulescu, R. Canu, Stella Manoilescu, Aug. Moțoi, El. Raicovici, El. Mihăilescu.

„El. Eraclide": Gh. Ciocan, Argentina Petrescu.

„El. Matei Basarab": Aug. Ursu, N. Popescu, N. Munteanu, Bucur Eliza.

BUZAU

M. Z. Popescu, Hig. Marinescu, Constanța Măracineanu, Elena Cutcudache.

BACAU

Livia Urechiatu, Florica Bărbulescu.

BARLAD

Rea Sylvia Petrini, M. Sandu, Florica Ionescu, El. Zamfir.

CARACAL

Zidaru, Pițurescu Nicorița, Don Ileana.

CRAIOVA

Popescu Lucia, Anghelescu M., Zorzor El., Niculina Vlad.

CAMPINA

Virginia Bădescu, Constanța Atnagea, Enăchescu El., M. Popescu.

COMANA

M. Mircea, Dinciulescu, M. Rădulescu, Ana Nicolau.

CHIȘINAU

Ghenzu Tamara, Chirciova Olga, Gora Valentina, Gudgiu Maria.

IAȘI

M. Barbelian, M. Comăniță, M. Mușat, M. Cojiță, A. Bărbulescu, El. Ionescu, Vict. Pană.

OLTENIȚA

Aurora Bran, Eufrosina Nițescu, Mardaloescu M., Boeru Georgeta, Ionescu Zoe.

ORADEA

M. El. Oprea, Elisa Boncuț.

PLOEȘTI

Alice Comănescu, V. Lizo, Florica Farcaș, Irina Lupceanu.

SĂLIȘTE

El. Herța, Netezescu Valeria, El. Heicu, Călugăru Angela.

SLATINA

Sechrer Georgeta, Gh. Popescu, I. Andronescu, Fulvia Popescu, Alexandrina Sălcioreanu, Eliza Opriș.

T. SEVERIN

Sabina Zaharia, M. Tudor, V. Gheorghiu, A. Moțoc, Ionescu Tit., Ionescu Cecilia.

ORȘOVA

Constanța Greblescu, Stoianovici Melania.

TIMIȘOARA

Popescu Bucică M., Hovaleta Aud., Moraru Eugenia, Romanescu Ana, Mocanu Georgeta.

BLAJ

M. Popescu, S. Hațiegan, Aurelia Olaru.

CLUJ

Sabina Ciomoca, Geta Tănăsescu, Ana Săvulescu, Savi Elena.

R. VÂLCEA

Florica Stăncescu.

PLOEȘTI

„Instit. Aplicație": Elis. Olteanu, Elena Soramet, M. Ionescu, M. Tolontach, Florica Neagu, Matilda Pompiliu.

SIBIU

„Instit. Aplicație": El. Vasilescu-Ispas, M. Săvulescu, Constanța Vlad Stejar, El. Costescu.

La cursul de gospodărie dela școalele secundare

CAHUL

Ioana Velicu.

CETATEA ALBA

Ștefanovici Sofia.

BALCIC

Georgescu Constanța

CERNĂUȚI

Balaban Elena.

BAZARGIC

Silvia Sorescu.

CAMPINA

Ciucu Lucreția.

SATU LUNG

B. Dulvea.

HUNEDOARA

Canea Silvia.

ROȘIORII DE VEDE

Maria Suruianu.

FOCȘANI

Eugenia Popescu.

HUȘI

Elena Dumitriu.

SLATINA

Pandelescu Georgeta.

La cursul de gospodărie dela șc. meserii fete

TG. NOUA SULIȚA

Ioana Negulescu.

ISMAIL

N. Dumbravă.

CERNĂUȚI

Cleopatra Rădulescu.

CALAFAT

Vasilica Popa.

La cursul de gospodărie dela șc. comerciale

GALAȚI

Olga Stinghe.

BUZAU

Silvia Lupescu.

SIBIU

Livia Petrișor.

BRAȘOV

Cleopatra Bădescu.

ORADEA MARE

Teodora Miteanu.

La șc. secundare și normale

GIMN. BAIRAMCEA

V. Bogdanov.

LICEUL ORHEI

Larisa Svietenco.

LICEUL BAZARGIC

Zenob. Gârleanu.

ȘC. NORM. MAGURELE

M. Petculescu.

GIM. CEAUȘENI

Eug. Cernașov.

LICEUL SIBIU

Felicia Milea.

LICEUL DOROHOI

El. Ionescu.

LICEUL ROMAN

Vera Barbeli.

ȘC. NORM. DIN CARACAL

Stănculescu Maria.

—xox—

Ajutoarele pentru cărți, acordate de Casa „Corpului didactic"

Direcțiunea generală a Casei corpului didactic, conform încheierii consiliului de administrație al Casei, anunță că ajutoarele pentru întreținerea copiilor în școli pe anul școlar 1933/934, se acordă membrilor Casei în condițiunile următoare:

1) Se vor da ajutoare numai pentru elevii de curs secundar;

2) Se vor da ajutoare numai în cazul când solicitatorul are doi sau mai mulți copii în învățământul secundar.

Dela soc.

Amicii Batovei și ai Coastei de Argint

Joi seara s'a întrunit la sediul său din București str. Polonă 8, consiliul de ad.-ție al societății sub președinția d-lui ing. agr. Const. I. Ciulei.

S'a examinat situația lucrărilor de comasare a întregei regiuni și de asanare a râului Batova, delegându-se d-nii: C. Ciulei, prof. E. Oteteleșanu, N. Anghelescu și V. Tibeica să se prezinte d-lor miniștri Voicu Nițescu, E. Mirto și V. Tilea pentru a-i ruga să dispună accelerarea acestor lucrări.

Excursiunea membrilor societății la Balcic și în toate satele din valea Batovei a fost fixată pentru zilele de 14—16 Octombrie.

Inscrierile pentru această excursie se primesc până la 8 Octombrie la sediul societății.

—ooxxXOXxxoo—

Citiți „Biblioteca agricolă a ziarului Universul"

Curier judiciar

Jurisprudență in materia conflictelor de muncă

Legea contractelor de muncă, complinită cu legea jurisdicției muncii, dau zilnic de lucru instanțelor judecătorești.

Faptul că legea jurisdicției muncii, a intrat în vigoare, în parte, inainte ca să la ființă judecătoriile de muncă, a creat confuzie chiar pentru judecători.

Astfel: deși această lege a majorat competența judecătoriilor până la 50.000, în primă și ultimă instanță, totuși hotărîrile date pentru litigii cuprinzând sume reclamate până la 50.000 lei, s'au dat cu drept de apel, cu toate că trebuiau date doar cu drept de recurs.

Așa că, mai toate cauzele de valoare până la 50.000 lei, judecate la judecătorii dela 15 Februarie 1933 până în August, când au luat ființă judecătoriile de muncă, au fost apelate în loc să fie atacate cu recurs.

Inaintea tribunalului s'a ridicat din oficiu chestiunea dacă aceste apeluri pot fi reținute. Sentințele tribunalului de comerț s. I și s. II s'au fixat pentru respingerea apelurilor ca inadmisibile

Vineri tribunalul s. II comerț a avut să judece aceeaș chestiune între d. Mocioriță și d. C. Mateescu.

Din partea d-lui Mateescu s'a cerut respingerea apelului ca inadmisibil pe baza art. 11 și 60 din legea jurisdicției muncii. Din partea d-lui Mocioriță s'a cerut să se considere apelul ca fiind recurs pe baza motivelor depuse.

S'a arătat că tribunalul are o dublă competență în ce privește căile de atac referitoare la cărțile de judecată, fie ca instanță de apel, fie ca instanță de recurs; că nu termenul arătat în cererea de atacare determină dacă e vorba de apel sau recurs, termenul poate fi impropriu, netehnic și în orice caz nu este sacramental; așa că tribunalul are datoria să interpreteze dacă justițiabilul a înțeles să ia calea extraordinară a recursului sau calea ordinară de reformare a apelului; greșita denumire a căilor de atac în declarațiunea pe care o intrebuințează partea ce atacă o hotărire neputând schimba calea legală de atac și cu atât mai puțin partea nu poate fi decăzută din această cale legală.

Tribunalul a reținut cauza ca recurs, interpretând cererea ca recurs după motivele depuse; și hotărind că nu importă expresia de apel sauu recurs în fixarea căii de atac.

Dela Camera de acuzare

Camera de punere sub acuzare a Curții de apel din București urma să judece Vineri apelul unor părți civile — trei la număr — contra ordonanței definitive de neurmărire pronunțată asupra reclamațiunilor lor.

S'a constatat insă că, deși apelanții aveau reclamații distincte la dosar și privind fapte de sine stătătoare, totuși au semnat o singură petiție comună de apelare și aceasta chiar timbrată doar o singură dată (100 lei plus timbru de aviație).

Camera considerând că acest mod de a lega instanța e nevalabil, neregulat și neconform chiar prevederilor legii timbrului, a anulat apelul ca netimbrat.

Au fost osândiți

Trib. Ilfov s. I a osândit Vineri la 6 luni inchisoare corecțională pe Mihalache Dumitrescu din com. Cerat (Dolj) și la 3 luni inchisoare pe Leon Bercovici, din calea Griviței 34.

Cel dintâi e invinuit că dându-se drept agronom regional cu intinse relații în ministerul domeniilor, cutreera satele din Dolj și din preajma Capitalei, angajându-se să facă diverse servicii celor nedreptățiți la improprietărire și ridicând, sub diverse pretexte recoltele din curți și pătule.

Iar cel de-al doilea e invinuit că prin savante manopere a determinat pe reclamanta Zambila Fuhn să-i remită vreo 70 mii lei incredințând-o că vor deveni co-proprietarii unei instalații ultramoderne de țesătorie. A și adus mașina, pentru care plătise personal un acont oarecare. Suma primită dela d-na Fuhn insă și-a insușit-o, lăsând apoi portăreii să ridice instalația în executarea unei creanțe.

Tot Vineri — dar trib. Ilfov s. I — a condamnat, la o lună inchisoare, pentru abuz de incredere, pe tânărul „publicist" Filip Rosenzweig, din calea Dudești nr. 160.

Inculpatul s'a dovedit că a deturnat sumele ce i le incredințase păgubașa, d-na Natan Șapira, spre a le depune unei bănci.

Vineri s'a pronunțat sentința și in afacerea escrocheriei imputate fraților Alin și Amedeu Constantinescu.

Ambii era puși sub inculparea de a se fi dat drept furnizori ai armatei și de a fi escrocat in această calitate pe câțiva comercianți din Capitală cu vreo 300 mii lei.

Tribunalul a osândit pe Alin Constantinescu la 3 luni inchisoare, iar pe Amedeo la un an, dar a achitat de orice penalitate pe intermediarul Matias Revici, care recomandase una din afaceri și fusese implicat complice, dovedindu-i-se bunacredință.

Procesul fraudelor dela societatea de telefoane

Trib. Ilfov s. III a inceput Vineri desbaterea procesului fraudei considerabile săvârșite de fostul inspector al societății de telefoane, Vladimir Ianef, în dauna instituției.

Numitul e invinuit, precum se știe, că prin falsuri iscusite, operate în borderouri de plăți — la material și personal — a deturnat vreo două milioane lei spre a-i investi intr'o limuzină somptuoasă și în plăceri felurite și mondene.

E judecat in stare de arest.

Luându-i-se, în ședința de eri interogatoriul, Janef, și-a recunoscut, în bună măsură, isprava

S'a pășit apoi in instrucția orală a cauzei, ascultându-se numeroși martori prezenți asupra imprejurărilor de fapt în cari s'a comis infracțiunea.

Și s'a amânat după aceasta desbaterea la 11 Octombrie.

Cazul dela Banca Românească

Victor Duțescu, funcționar de bancă și C. Constantin zis Constantinescu, fost funcționar la direcția inchisorilor, — autorii cutezătoari ai escrocherii incercate în dauna Băncii Românească — au fost depuși la Văcărești.

Cercetările continuă intens în afacerea aceasta fiind temeinice indicii că Duțescu a mai făcut astfel de operații.

Plasamente și ipoteci

Trib. Ilfov s. II a osândit Vineri la un an inchisoare corecțională, pentru escrocherii numeroase, pe Iulius Honzig, patronul intreprinderii „Biroul financiar de plasamente, ipoteci, imprumuturi, investiri, etc.".

Honzig, lucrând multă vreme cu inși cari fac aceleași operații spoliind pe naivi, și-a apropiat sistemul atât de bine, în cât a incercat să-l practice și pe cont propriu.

A lansat publicații că mijlocește afaceri de acest gen. A ademenit zeci de victime incasându-le sume considerabile cu titlu de speze preliminarii și fonduri pentru investigații și notariat. A înșelat pe clienți cu aparența unui birou vast organizat pe secții și servicii. Și n'a făcut victimelor altă ispravă decât că le-a compromis interesele și le-a luat banii.

De asemenea și-a furat chiar și pe fostul său patron, luându-i un aparat fotografic, o mașină de multiplicat și 500 lei.

Au fost trimiși in judecată

D. jude instr. Oprescu al cab. 9 a dat ordonanță definitivă de trimitere în judecata tribunalului corecțional — pentru atentat la bunele moravuri — contra studenților Leibovici Aurel (V. Baranga) din str. Alexandru Ciurcu 8, Jules Blumenfeld (Z. Ferachim) din cal. Văcărești 4, Zaharia Herșcovici (Paul Pană) din str. Țepeș Vodă 50, Lecher Șolomon (Gherasim Luca) din str. Lazăr 1 și S. Sestopolis din str. Filiti 10, precum și contra tipografilor David Bercvici, din strada Sf. Ion Nou, și Iosif Eschenasy, din str. Șelari 4.

Numiții sunt autorii, scriitorii și colportorii unor tipărituri de abjectă pornografie ce au incercat s'o și răspândească pe piață.

*

De asemenea a fost trimis în judecată cismarul Ichim Russe, din str. Radu dela Afumați 65, pentru că a tipărit și impraștiat un manifest de agresivă și anarhică asmuțire contra hotărîrii pronunțată de justiția militară în afacerea turburărilor dela atelierele Griviței.

Curierul Curți de conturi

REFUZ DE VIZA

D. inginer Danciu Silvestru, prin I. D. R. No. 675/932, a fost incadrat în corpul tehnic inginesc, cadrul ordinar, cu gradul de inginer cl. I-a, cu vechimea dela 1 Ianuarie 1931. In cursul anului 1932, d-sa a fost retribuit cu un salariu budgetar de lei 9.850 lunar, egal cu salariul vechii funcțiuni ocupate. In budgetul pe anul 1933/34 i s'a prevăzut postul cu salariul aferent noului grad în care a fost incadrat, de lei 10.550 lunar. Intocmindu-se statele pentru plata diferenții de salariu, d. consilier-controlor, de pe lângă ministerul lucrărilor publice și comunicațiilor, a refuzat viza sa intrucât ar fi vorba de un spor de salariu, prin inaintare, contravenindu-se astfel dispozițiunilor art. 5 din legea măsurilor financiare și circularei nr. 26921/933 a ministerului finanțelor.

Curtea, secția I-a, pronunțându-se eri asupra refuzului de viză, l-a menținut confirmând punctul de vedere al d-lui consilier-controlor de pe lângă acel minister.

DREPTUL DE PENSIE AL VADUVEI

D-na Maria Alexandri, cerând inscrierea la pensie comisiunea i-a respins cererea pe motiv că, deși are 8 ani de căsătorie, totuș prin faptul că în acest timp soțul său nu a fost functionar și ulterior căsătoriei a fost inscris la pensie, nu intră în prevederile legii generale de pensii dela 1925.

Nemulțumită, numita a declarat apel contra acestei decizii, susținând că greșit i s'a respins cererea de inscriere, deoarece legea generală de pensii prin art. 25, indepărtează dela drepturile de pensie, de pe urma soțului fost funcționar, pe acele văduve care s'au căsătorit cu soțul lor ca pensionar, admițându-se, dela acest principiu excepțiunile prevăzute în aliniatele următoare și anume, dând dreptul văduvelor care s'au căsătorit cu soțul ca pensionar, inainte ca acesta să fi avut vârsta de 57 ani și fiind inscris pentru infirmitați sau pentru cazurile prevăzute de art. 2 al. 4 din aceeași lege, referitoare la limita de vârstă a ofițerilor activi și asimilaților lor. Ori, susținea apelanta, d-sa s'a căsătorit cu soțul său după punerea lui în disponibilitate și inainte de a fi inscris la pensie, astfel că se bucură de drepturile acordate văduvelor prin art. 18 din acea lege.

Curtea, secția I-a, judecând eri apelul a amânat pronunțarea pentru 2 Oct. a. c.

—oox✱xoo—

Calomnie

D. procuror Păcuraru a deschis acțiune publică pentru calomnie — pe baza cercetărilor urmate la cab. 9 instrucție — contra publicistului Camil Rang, fiindcă a scris în foaia „Tempo" o notiță insultătoare pentru memoria defunctei Irina Mingopol (sinucigașa din str. Aurel Vlaicu) și pentru numele urmașilor ei.

Dosarul s'a inapoiat cabinetului pentru ordonanță.

Tribunalul a reconfirmat arestarea lui Efraim Schächter

Vineri s'a implinit prima lună dela prima confirmare a mandatului de arestarea lui Efraim Schächter șeful bandei de prădători ai căilor ferate și autorul afacerii „recalculărilor frauduloase de taxe de transporturi pe c. f. r.".

In consecință, mandatul a fost supus judecății instanței de reconfirmare.

Desbaterea s'a urmat la trib. Ilfov s. notariat.

Tribunalul a reconfirmat pe incă o lună mandatul de arestare.

Jurații condamnă

Curtea cu jurați a judecat Vineri procesul crimei din com. Coconi-Monăstirea, comisă în noaptea de 23 — 24 Noembrie 1932.

E vorba de înjunghierea săteanului Niculae Tănase Ștefan, originar din Bordeni-Prahova.

Criminalul a fost chiar cumnatul său Niculae Andrei Dinu zis Burtan, iar cauza, după mărturia chiar a inculpatului, fu amintirea unor certuri vechi pentru un petic de glie.

Acuzatul a fost condamnat la 18 luni inchisoare.

A bătut pe comisari

D. jude instructor Ion Stănescu a lansat Vineri mandat de arestare contra ocmerciantului Anghel Stănișteanu, din calea Văcărești nr. 185, pentru ultragii cu lovire.

Din raportul polițienesc rezultă că numitul, pătrunzând deunăzi în localul comisariatului circ. 23 poliție și luându-se la hartă cu polițiștii prezenți, la un moment dat s'a năpustit asupră-le și a bătut mă pe d-nii comisari ajutori N. Obrocea și D. Iordan.

Ba mai mult, fiindcă cel de-al doilea a incercat să reacționeze, i-a smuls și svârlit chiar epoleții și eghileții.

Inculpatul pretinde insă că lucrurile s'ar fi petrecut exact invers. Că adică a fost atras la comisariat cu anumit scop, maltratat crunt și pus apoi să joace rol de agresor spre a zădărnici posibilitatea oricărei reacțiuni.

Prețul vinului este in creștere

Intrucât recolta viilor din anul acesta e amenințată să nu ajungă la maturitate, depozitarii de vinuri caută să se aprovizioneze incă de pe acum cu cantitățile necesare comerțului lor.

Ei sunt incredințați că indiferent de timpul care va urma, vinul, rezultat al producției de struguri din acest an nu va putea fi mai mult decât mediocru.

Cererea depozitarilor fiind mare și podgorenii conștienți că recolta anilor trecuți se poate valorifica acum, prețul vinului a inceput să se urce simțitor.

Astfel, la Odobești, unde prețul mediu de acum o lună de zile era de 70-80 lei dal. actualmente este între 130-140 lei.

Acest fenomen se produce în toate regiunile viticole unde au rămas cantități mari de vin nevândute.

In privința recoltei din acest an, pentru ca prepararea vinului să se poată face in condițiuni cât mai raționale, direcția viticulturii din ministerul agriculturii și domeniilor, a luat măsuri ca podgorenii să aibe la dispoziție fermenți selecționați, prin intermediul Camerelor de agricultură și al școlilor de viticultură.

După cum am spus mai sus, insă, recolta este slabă. Timpul răcoros al acestui an a dat prilej viticultorilor să se convingă mai mult ca oricând, că în diferitele regiuni viticole din țara noastră nu se pot cultiva orice varietăți de vițe. Ministerul agriculturii a publicat în fiecare an lista soiurilor de vițe admise la inmulțire și plantare.

Cei ce au trecut peste aceste prescripțiuni ale ministerului, bazate pe o îndelungă experiență, și au plantat varietăți târzii, riscă ca in acest an să aibe nici un rezultat.

M. M.

Prețul abonamentului la ziarul UNIVERSUL este:

Lei 750 pe un an
„ 380 pe 6 luni
„ 200 pe 3 luni
„ 80 pe 1 lună

Abonamente se fac la 1 și 16 ale fiecărei luni

CONTRA BĂTĂTURILOR PEDOL

Citiţi „VESELIA"

GALERIILE VICTORIEI
CALEA VICTORIEI, 11
(vis-a-vis de Poştă fost localul Mag. „Universel")

PENTRU SEZONUL DE TOAMNA!!!

INCALŢAMINTE		TRICOTAJE		CONFECŢIUNI		PALARII	
Pantofi dame CARMEN	Lei 320	Veste de LÂNĂ pentru Dame	Lei 120	Pardesiu pentru Doamne	Lei 875	Pălării fetru bărbăteşti	Lei 195
Pantofi bărbăteşti CARMEN	„ 425	Bluze modele originale culori moderne	„ 130	Haine p. Doamne cu guler de blană	2000	Pălării fetru păros	„ 275
Pantofi copii CARMEN dela	„ 165	Pull-ower bărbăteşti lână pură	„ 250	Robes de Chambre	„ 295	Pălării tari (mellon)	„ 350
Ghete copii CARMEN dela	„ 275	Jackete de LÂNĂ ptr. Doamne	„ 290	Mantouri de blană	3500	Pălării fetru copii	„ 75

TELEGRAME din STRAINATATE

O evoluţie în consolidarea păcii din Europa centrală

— Activitatea Micii Inţelegeri —

Paris, 29 (Rador). — Agenţia „Havas" anunţă:

„Le Temps", în articolul de fond de azi, examinează evoluţia politică din Europa centrală şi orientală.

Pentru orice observator atent, scrie „Le Temps", nu există nici un dubiu că o activitate politică profundă se îndeplineşte acum în Europa centrală şi orientală, unde se remarcă în relaţiunile dintre popoare o evoluţie caracteristică pentru consolidarea păcii.

Guvernele din Praga, Bucureşti şi Belgrad, — scrie „Le Temps" — sub impulsiunea d-lor Beneş, Titulescu şi Jeftici, s'au înhămat la o operă foarte vastă, care poate să fie începutul organizaţiei danubiene şi chiar punctul de plecare al unei realizări de mai lungă durată: o adevărată uniune europeană.

Este sigur, continuă ziarul, că această acţiune corespunde unei situaţii noui, care există în această parte a continentului dela încheierea pactelor de neagresiune cu Sovietele, cari au întărit, în special pentru România, încredere într'o securitate mai mare.

Se desminte că acordurile militare ar fi fost luate în considerare la Sinaia. Dar totul face să gândim că problema securităţii nu a scăpat atenţiunii celor trei miniştri de externe. Oricum ar fi, în ce priveşte în special Balcanii, există un fapt nou a cărui importanţă sare în ochi, adică ameliorarea relaţiilor dintre Sofia şi Belgrad, preludiu al apropierii bulgaro-iugoslave, care ar avea cele mai salutare efecte pentru consolidarea păcii, termină „Le Temps".

Un avertisment pentru Ungaria

Praga, 29 (Radio-Central). — *„Lidove Novini", discutând hotărîrile conferinţei dela Sinaia, spune între altele că e o necesitate recunoscută de toată Europa, nu numai de Europa Centrală, să se organizeze o colaborare în ce priveşte acţiunea economică şi politică.*

Mica Inţelegere reprezintă o parte din această acţiune bine organizată şi tinde de mult să-şi extindă activitatea şi asupra celorlalte state din bazinul dunărean.

Din nefericire, şansele pentru această colaborare n'au fost destul de prielnice în răstimpul în care s'a ţinut conferinţa dela Sinaia.

Vizita d-lui Kanya la Paris şi vizita concomitentă a d-lui Papen la Budapesta arată că în această din urmă capitală nu se apreciază îndeajuns situaţia şi cei de acolo nu vor să înţeleagă că Mica Inţelegere nu vrea să facă nicio concesie Ungariei.

Ungurii continuă să creadă că pot formula cererile lor revizioniste irealizabile.

Reglementarea relaţiilor economice nu e însă numai în interesul Micii Inţelegeri şi dacă ungurii nu ar cădea de acord Mica Inţelegere va renunţa la colaborarea lor.

•

„Narodni Listi" anunţă că între Gömbös şi Papen s'ar fi încheiat un acord prin care s'ar periclita foarte mult interesele Italiei. Din cauza aceasta, relaţiile dintre Ungaria şi Italia s'au răcit mult în ultimul timp.

Pentru Italia, e o lecţie din care ar trebui să înţeleagă să realizeze o apropiere de Mica Inţelegere şi Franţa.

D. DOLLFUSS S'A ÎNAPOIAT LA VIENA

Viena, 29 (Radio-Central). — *Cancelarul Dollfuss s'a înapoiat eri la Viena. A fost întâmpinat de membrii guvernului, ofiţeri şi public numeros. După ce a fost salutat de vice-cancelarul Fey, Dollfuss a declarat că activitatea guvernului austriac a găsit deplină recunoaştere la Geneva. Toate statele s'au pronunţat pentru menţinerea independenţei Austriei.*

D-NII TITULESCU ŞI BENEŞ AU SOSIT LA GENEVA

Geneva, 29 (Rador). — **D. Titulescu, ministrul de exerne al României, însoţit de d. Raicoviceanu, consilier juridic din ministerul de externe şi d. Beneş, ministrul de externe al Cehoslovaciei, au sosit azi la ora 6 după amiază la Geneva.**

Cei doi miniştri de externe au fost întâmpinaţi la gară de membrii delegaţiunilor celor trei ţări din Mica Inţelegere.

Imediat după sosire, d-nii Titulescu şi Beneş au fost invitaţi la un dineu de d-nii Paul Boncour şi Pierre Cot.

In materia dezarmării

Geneva, 29 (Rador). — **D. Von Neurath a avut, astăzi după amiază, o ultimă întrevedere cu domnii Aloisi şi Suvici, care în cursul dimineţii au avut o conferinţă cu Sir John Simon.**

Plecarea d-lui John Simon la Londra este desminţită oficial de cercurile delegaţiei engleze.

Cercurile engleze, scriu ziarele, caută să obţină din partea Italiei sprijinirea fără rezerve a punctului de vedere comun al marilor puteri în materie de dezarmare.

NEURATH ŞI GÖBELS AU PLECAT DELA GENEVA

Genova, 29 (Ullstein). — *D-nii Neurath şi Göbels au plecat azi după amiază dela Geneva.*

Se precizează că plecarea celor doi miniştri a fost stabilită acum câteva zile aşa că ea n'a fost pricinuită de nici o cauză de natură politică.

Ştirea că puterile apusene ar fi trimis un ultimat Germaniei e desminţită cu hotărîre.

Nu se ştie încă dacă d. Neurath se va mai înapoia curând la Geneva.

•

Berlin, 29 (Rador). — D. Goebbels, ministrul propagandei Reichului a aterisat azi la aerodromul Tempelhof din apropiere de Berlin, venind cu avionul dela Geneva.

Preşedintele Masaryk

despre pangermanism şi naţional-socialism

Paris, 29 (Radio Central). — Intr'un interviev acordat ziarului „Quotidien", preşedintele Masaryk a declarat că pangermanismul a devnit azi o politică, ce a luat numele de naţional-socialism. Ideea aceasta e menită să atragă în special pe tineri, dar nu cred că ea aparţine viitorului.

Numai o mişcare idealistă poate cuceri sufletul popoarelor. Pangermanismul care e un fel de naţionalism exagerat, nu e menit pentru aceasta, fiindcă nu reprezintă vreuna din ideile mari cari pot să aibă o influenţă hotărîtoare asupra omenirii, cum e de exemplu creştinismul sau marea revoluţie franceză.

In ce priveşte chestiunea rassei, d Masaryk declară că există poate localităţi în cine ştie ce văi mici ce au fost cruţate de imigraţiunile popoarelor, regiuni în care s'a menţinut unitatea rasei. Dar nici o naţiune europeană n'are sânge curat din punct de vedere al rassei, cea germană tot aşa de puţin ca şi celelalte.

„Resping toate teoriile conform cărora ar exista naţiuni sau rasse superioare altora. Consider această concepţie ca un fel de fanatism naţional, care, după părerea mea, nu este umanitar. Detest orice fanatism: pe cel religios, pe cel de rasă şi pe cel de partid, spre ex. şi fanatismul comunist.

GREVELE IAU PROPORŢII ÎN AMERICA

New-York, 29 (Rador). Grevele continuă să se întindă în diferitele state ale Statelor Unite.

S'au produs câteva acte de violenţă. 5.000 de greviştí înfometaţi au pătruns într'o uzină metalurgică din Clairbonn (Pensilvania) unde au devorat dejunurile aduse celor 6.000 de lucrători.

Manifestanţii au încercat să facă să adere la grevă şi pe lucrătorii din acea uzină.

Guvernatorul Pensilvaniei a plecat cu avionul la Washington pentru a cere d-lui Roosevelt, care se află la Hydepark, să intervină de urgenţă pentru a se regăsi pacea în industria ţării.

Circulă svonul că d. Roosevelt va lansa un apel către omenire pentru regăsirea păcii economice.

•

Washington, 29 (Radio-Central). — In urma creşterii grevelor în industria oţelului, cărbunilor şi automobilelor din diferitele regiuni ale Statelor Unite, se observă o anumită nervositate în cercurile guvernului american.

Până acum sunt peste 100.000 greviştí în aceste trei industrii.

Greva lucrătorilor din industria oţelului şi cărbunelui din Pennsylvania, Kenntucky şi Virginia de Vest se îndreaptă în special împotriva celor două întreprinderi de acolo ale lui Ford, care, după cum se ştie, nu vrea să semneze codul preşedintelui Roosevelt.

Şi la Detroit sunt 10.000 locuitori în grevă, astfel că producţia automobilelor e periclitată.

REDRESAREA ECONOMICA AMENINŢATA

New-York, 29 (Rador). **Consilierii guvernului nu îşi mai ascund preocupările în privinţa complexităţei problemelor monetare şi a conflictelor muncitoreşti, care iau extindere şi constituie o ameninţare foarte gravă pentru programul redresărei naţionale.**

Insemnătatea întrevederii

dintre regii Iugoslaviei şi Bulgariei

Sofia, 29 (Ullstein). — *Cercurile bine informate anunţă, că perechea regală bulgară se va duce Duminică în reşedinţa de vară dela Euxinograd, pe coasta mării Negre, spre a primi acolo vizita perechei regale iugoslave.*

In drum spre Istanbul, regele Alexandru al Iugoslaviei se va opri câteva ore la Euxinograd.

Intrevederea dintre cei doi regi, care se ţine la câteva zile după conferinţa dela Sinaia, e considerată ca un semn al apropierii dintre Bulgaria de Iugoslavia şi Mica Inţelegere.

Alt eveniment care marchează apropierea dintre Bulgaria şi Iugoslavia a constituirea azi, la Sofia a ligii culturale bulgaro-iugoslave, la care a asistat un public numeros.

Aceeaş ligă s'a înfiinţat de curând şi la Belgrad.

Cercurile politice atribue o deosebită importanţă acestor ligi, căci prin apropierea dintre Bulgaria şi Iugoslavia s'ar opune o barieră politicii de expansiune a d-lui Mussolini.

•

Paris, 29 (Radio-Central). — *Cercurile diplomatice din Paris atribue o deosebită importanţă vizitelor regelui Alexandru la Euxinograd şi Istanbul, mai ales că şi ministrul de externe român Titulescu va vizita probabil Sofia şi Ankara.*

La Paris se spune, că e deocamdată prematur să se vorbească de realizarea unui tratat de amiciţie între statele de pe ţărmul mării Negre.

In orice caz aceste vizite sunt o dovadă despre consolidarea situaţiei în Europa orientală.

Acest succes trebue atribuit în primul rând politicii liniştite şi hotărîte a Micii Inţelegeri.

„Le Temps", comentând vizita regelui Alexandru la Euxinograd, spune că ea e menită să inaugureze o nouă epocă a relaţiilor dintre statele balcanice.

O apropiere între Bulgaria şi Iugoslavia ar avea cele mai bune influenţe asupra consolidării păcii în Europa.

„Journal" spune şi el că îmbunătăţirea situaţiei în Europa orientală se datoreşte creării consiliului permanent al Micii Inţelegeri.

Hotărîrile acestui consiliu oferă atât Austriei, cât şi Ungariei, şansele unei activităţi comune din cele mai productive.

Având în vedere şi influenţele favorabile ale pactelor de neagresiune cu Rusia sovietică, se poate afirma că situaţia din Europa centrală s'a îmbunătăţit în mod simţitor.

Numai Bulgaria stă deocamdată deoparte. In orice caz primul ministru Muşanof, care este aşteptat să sosească la Paris, va avea ocazia să afle cu acest prilej dorinţele Franţei.

Conflictul dintre Germania şi Soviete

din cauza expulzării ziariştilor

— O notă de protestare a guvernului german —

Berlin, 25 (Rador). — **Agenţia „Wolff" anunţă:**

Ministerul de externe al Reichului a adresat ambasadei Sovietelor din Berlin o notă verbală privitoare la expulzarea din Rusia a reprezentanţilor presei germane la Moscova.

Nota aminteşte că, cu toată interdicţia de a asista la procesul incendiatorilor Reichstagului, pentru motivele comunicate la 21 Septembrie, doi ziarişti ruşi, corespondenţi ai ziarelor comuniste şi socialiste, au mers la Lipsca, unde prin felul cum s'au condus au lăsat să se bănuiască că vor căuta să înlăture interdicţia. Acest fapt a provocat arestarea lor provizorie. Arestarea a durat numai câteva ore, iar preşedintele poliţiei şi guvernul Reichului au exprimat regrete pentru această arestare.

Comisarul poporului pentru politica externă din Moscova, a tras din acest incident concluziuni relative la situaţia corespondenţilor sovietici din Germania. Ministerul de externe al Reichului constată că de mai multe luni, articolele acelor corespondenţi conţin pasagii tendenţioase şi atacuri violente împotriva poporului şi guvernului german.

Cu toate protestările germane, guvernul sovietic nu a făcut nimic ca să remedieze această stare de lucruri, care îngrijorează mult opinia publică germană.

Pe de altă parte activitatea corespondenţilor germani la Moscova este supusă unui control permanent şi articolele lor sunt inspirate de principiul de a servi raporturilor amicale ale celor două ţări.

In aceste condiţiuni, guvernul german nu poate să găsească justificate măsurile luate la Moscova împotriva ziariştilor germani, care sunt cu totul de neînţeles şi fac dificile raporturile amicale dintre cele două ţări, fapt pentru care guvernul sovietic poartă întreaga răspundere.

—xox—

Regina Norvegiei în Anglia

Londra, 29 (Rador). — Regina Maud a Norvegiei a sosit în capitala Angliei, venind dela Bergen, pe bordul vaporului „Venus".

Regina Norvegiei a plecat imediat cu automobilul spre **Sudul Angliei.**

Inarmările Germaniei

Paris, 29 (Radio Central). — **Cunoscutul specialist militar, lt.-col. Magne scrie în „Petit Journal" că Germania a acumulat în răstimpul dela 1925 la 1931, peste cantităţile de materiale de război permise de tratatele de pace 350.000 arme, 21.000 mitraliere şi 2.450 tunuri de câmp.**

Cu arme pot fi înarmate 30 divizii organizate după modelul francez.

Aceste arme sunt depozitate în şapte garnizoane din apropierea graniţei austriace.

Noul cod penal hitlerist

Berlin, 29 (Radio-Central). — Ministerul de interne prusian publică o expunere în care se arată directivele viitorului cod penal naţional-socialist.

Interesant e că pe lângă pedepsele cu închisoarea se vor mai aplica şi următoarele pedepse: bătaia pentru acte de cruzime, atentate la bunele moravuri, chinuirea animalelor, etc,; apoi zile de post şi pe lângă acestea nu vor putea fi expulzaţi numai străini, ci, în anumite condiţii şi cetăţenii de origină străină, anume evreii.

Vor mai putea fi aplicate pedepse dacă infracţiunea comisă nu e prevăzută în mod expres în lege, dar va fi în discordanţă cu simţul moral al poporului.

După aceeaş lege, va fi pedepsit pentru „trădare de rasă" cel care se căsătoreşte cu o femee de rasă străină sau invers sau cel cari are relaţii cari jignesc simţul moral al poporului cu persoane aparţinând unei rase străine.

Atentat organizat

spre a da o lovitură de bursă

Tokio, 29 (Ullstein). — **Poliţia japoneză a ajuns la descoperirea că atentatul neisbutit organizat în Iulie trecut împotriva câtorva membri ai guvernului ar fi fost pus la cale de mai mulţi speculatori de bursă ajunşi în dificultate financiară.**

Doi agenţi de bursă, cari au fost arestaţi eri, au declarat că au primit atunci, dela mai mulţi speculatori de bursă, mari sume de bani, pe care să le joace la bursă.

Speculatorii sperau să realizeze mari beneficii la jocul de baisse în urma confuziei produsă de atentat.

Importul vitelor din România in Cehoslovacia

Praga, 29 (Radio Central). — **Trativele care se duc actualmente în legătură cu importul vitelor din România în Cehoslovacia, au ajuns la rezultatul că exportatorii români vor trebui să prezinte modele din animalele pe care vor să le introducă în Cehoslovacia.**

O delegaţie cehoslovacă va pleca zilele acestea la Bucureşti, spre a discuta diverse chestiuni în legătură cu această chestiune, între care va fi probabil şi fixarea contingentului de import până la sfârşitul anului.

Condamnarea

fostului ministru de externe iugoslav Trumbici

Zagreb, 29 (Ullstein). — Fostul ministru de externe Trumbici, care conduce, actualmente, opoziţia croată în locul d-rului Macek, a fost condamnat de poliţie la o lună arest.

Motivul condamnării e că d. Trumbici a semnat un manifest prin care opoziţia croată e invitată să nu participe la apropiatele alegeri comunale.

—xox—

Escadrilă de avioane engleze in Franţa

Londra, 29 (Rador). — Aviatorul englez maiorul Paxan, care a plecat dela aerodromul Hawking, a sosit la Le Bourget la ora 16 şi 3 minute în fruntea unei escadre de zece avioane de luptă.

Locotenentul Woodin, pilotând un avion cu mai multe motoare de tipul „Victoria", a plecat dela aerodromul Hawking la ora 13 şi 45, îndreptându-se spre Le Bourget. Pe bord sunt treisprezece pasageri civili şi militari, cari merg la Paris pentru a participa la inaugurarea monumentului ridicat în memoria victimelor dirijabilului englez „R 101", inaugurare ce va fi Duminică în apropiere de Beauvais.

—xox—

OMOLOGAREA SBORULUI ROMA-BUCUREŞTI

Roma, 29 (Rador). — *Aeroclubul regal al Italiei a omologat rezultatele sborului Roma-Bucureşti, efectuat de aviatorii Baldi şi Buffa, participanţi la cupa Bibescu.*

Ei au parcurs distanţa Roma-Bucureşti în 3 ore, 12 minute şi 8 secunde, cu o medie orară de 356 km.

—xox—

STAREA D-LUI HERRIOT

Lyon, 29 (Rador). — *După câteva zile, în cursul cărora s'a constatat o ameliorare în starea sănătăţii d-lui Herriot, astăzi s'a produs o uşoară înrăutăţire a boalei, din care cauză medicii au prescris bolnavului un repaus absolut.*

O acţiune a ţărilor

cu etalon-aur faţă de devalorizarea dolarului

Roma, 29 (Rador). — **D. Mussolini a avut, azi, o întrevedere cu subsecretarul de stat al economiei naţionale al Belgiei.**

Este probabil că această conversaţie a avut de obiect posibilitatea unei acţiuni comune a ţărilor cu etalon aur faţă de repercusiunea eventuală a devalorizării dolarului.

—xox—

PELERINI ROMÂNI LA ROMA

Roma, 29 (Rador). — *Astăseară, au sosit la Roma episcopii români Frenţiu, Hossu şi Niculescu, conducătorii unui grup de 120 de pelerini români, care sosesc la Roma.*

La gară episcopii români au fost întâmpinaţi de d. ministru Lugoşianu şi de d. consilier Drossu, însărcinat cu afaceri al legaţiei române de pe lângă Vatican.

Mai erau prezenţi consilierul de presă Solacolu şi monsenionul Juga, consilier ecleziastic al legaţiei române de pe lângă Vatican.

—xox—

Recordul de înălţime al lui Lemoine

ALTITUDINEA INREGISTRATA

Paris, 29 (Rador). — *Verificarea barografelor înregistratoare ale avionului aviatorului Lemoine, de către laboratorile institutului naţional de arte şi meserii, a stabilit că aviatorul Lemoine a atins altitudinea de 13,661 metri, astfel că a reuşit să dobândească recordul mondial de altitudine.*

Cercurile aviatice subliniază că succesul de eri al aviatorului francez Lemoine este cu atât mai important cu cât el a avut de înfruntat condiţiuni atmosferice foarte rele.

Lemoine a făcut până acum mai multe încercări pentru ca să bată acest record.

Ouăle proaspete

şi untdelemnul PUGET

sunt indispensabile pentru prepararea unei

maioneze delicioase!

A prepara o maioneză gustoasă e un lucru foarte simplu. Următoarele elemente sunt esenţiale: ouă proaspete, o mână neobosită şi, mai presus de toate, untdelemnul de măsline Puget. Preparând maioneză cu aceste elemente, după reţeta indicată de noi, puteţi fi siguri că va reuşi, că va fi compactă şi gustoasă, că o mâncare obicinuită servită cu această maioneză, va deveni o delicatesă demnă de cel mai rafinat epicurian. Bidonul cu Puget să nu lipsească din cămara Dv.

Reţetă pentru 4 persoane.

Se iau 3 gălbenuşuri de ouă şi se amestecă cu 5 grame de sare. Se picură treptat, treptat, 125—150 de grame de untdelemn de măsline Puget şi se adaugă apoi o lingură cu zeamă de lămâie şi o linguriţă cu muştar, după gust. Se învârteşte tot conţinutul în aceeaşi direcţie până ce se îngroaşă. Durata preparării: 20 minute.

PUGET vierge

După ce a **desfiinţat**

Expoziţia de LAMPI ELECTRICE dela etaj

„FERROWATT" din Str. Smârdan, 41

desface restul de Lămpi electrice,

bronzuri franceze, figurine, etc.

la preţuri de **30% sub cost.**

In interesul Dv. vizitaţi

Magazinul cu firme galbene „Ferrowatt", Strada Smârdan, 41

Clienţii magazinului îşi pot procura cu preţuri convenabile **rezerve de cristal şi alabastru**

la lămpile cumpărate

De indată ce stomacul Dv este deranjat...

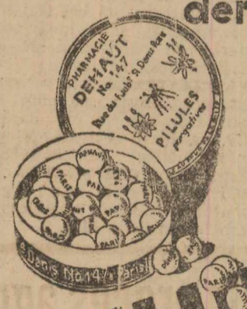

luaţi în timpul mesei pilule Dehaut cari se înghit uşor şi nu provoacă desgust. Eficacitatea lor atât ca laxativ cât şi ca purativ este absolut sigură.

Doza: Purgativă, 2-3 pilule.

Laxativă: 1 pilulă.

PILULE DEHAUT

147 RUE DU FAUB. St DENIS PARIS

Pepinierele Domeniului Hereşti

poşta Budeşti Ilfov

CEREŢI CATALOGUL ILUSTRAT

Pomi roditori, Viţe, Glycine, Rose 970

MOBILE la 1/2 preţ

din cauza mutării

Sufragerie fost 30.000 redus 17.000
Dormitor fost 28.000 redus 17.000
Herrenzimmer fost 27000 redus 16000
Garnituri de stofă şi piele convenabil

Industriile Unite de

MOBILE-MERCUR

Victoriei 178 Telefon 208-21

PLAŞI PENTRU PESCUIT

SETCI DE BUMBAC MAKO
BUMBAC PESCARESC
FILDECOS (MAKO)
şi
BUMBAC PESCARESC AMERICAN marca „DOI PESCARI"

De vânzare cu preţuri convenabile la vechiul depozit en-gros

FRAŢII KLEINER

GALAŢI Str. Mare 75 — BUCUREŞTI Str. Mitropolitul Daniel 4

2828

Citiţi „VESELIA"

BISCUITI BRIOŞI GAGEL FRANZELE PAINE

PAGINA ARDEALULUI

La Arad s'a traficat cu cărămida sinistraţilor

— Mare zarvă la consiliul comunal din cauza unui şperţ de 100 mii lei. — O şedinţă extrem de agitată. —

Arad, 29 Sept.

In vara aceasta s'a făcut de către primăria Aradului o nouă licitaţie de cărămizi pe seama cartierelor româneşti distruse de inundaţiile din anul trecut, în contul împrumutului luat de primărie pe numele sinistraţilor dela banca Victoria.

Are o lungă poveste licitaţia aceasta, şi povestea incepe chiar cu imprumutul.

CUM S'A AJUTAT LA ARAD REFACEREA CARTIERELOR ROMANEŞTI DISTRUSE DE APE

Primăria voise să institue un impozit comunal excepţional, pentru refacerea cartierelor distruse. Din cauza campaniei partidului maghiar şi a ziarelor ungureşti — foarte explicabilă de vreme ce e vorba de cartiere româneşti — impozitul acesta a devenit până în cele din urmă un impozit de batjocură. Intâi, s'a proectat şi s'a votat numai pentru anul trecut, atunci când pentru refacerea cartierelor distruse e nevoe de o contribuţie pe mai mulţi ani de zile, fiindcă se ştie ce prăpăd au făcut revărsările din anul trecut. Al doilea, impozitul n'a fost proporţional. Chiaburii, deci toţi profitorii minoritari, cari — precum s'a arătat prin apelul ce l-am publicat al P. S. Sale Episcopului Grigorie, — au fost salvaţi prin sacrificarea Micălăcii româneşti care astfel a ajuns toată sub apă ca să se salveze centrul cosmopolit al oraşului. Au fost impuşi într'o proporţie revoltător de mică, şi s'a pus greul pe slujbaşii publ[illegible] cari nu şi-au salvat prin sacrificarea cartierelor româneşti nimic.

UN IMPRUMUT IN SARCINA SINISTRAŢILOR

Primăria s'a văzut prin urmare nevoită să ia un împrumut. Ar fi putut jertfi pentru cartierele sinistrate depozitul de 12 milioane ce-l avea la banca Victoria, dar, fiind blocate toate depozitele dela această bancă, n'a putut ajunge în stăpânirea banilor decât luându-i sub formă de împrumut, în contul sinistraţilor, cari urmează să-l achite în 30 de ani. Primăria deci, de unde ar fi trebuit să ajute efectiv cartierele sinistrate, n'a făcut în realitate decât pe intermediara intre bancă şi sinistraţi, luând împrumutul în contul acestora, şi dându-l sinistraţilor sub formă de cărămizi şi material de construcţie.

UN ŞPERT IN DAUNA SINISTRAŢILOR

Se înţelege deci, după această explicaţie, ce murdar a fost traficul care s'a aflat că s'a făcut la primărie pe această chestie, a furniturii de cărămizi a sinistraţilor!

Primăria, care nu dădea sinistraţilor nimic ci făcea numai pe intermediara între ei şi bancă ,a lăsat să se facă o urîtă afacere în contul sinistraţilor, pentru ca cineva să ia un şperţ de 5 bani la cărămidă, în total 100 de mii de lei la două milioane de cărămizi.

PRIMARIA AFLA, ŞI NU IA NICI O MASURA

Afacerea a dat-o în vileag— în ultima şedinţă a consiliului comunal, ţinută astă vară. — d. consilier dr. Iulian Borneas. Primarul, d. dr. Alexă Boţioc, în loc să fi deschis imediat o anchetă, a răspuns în şedinţă că dă dosarul pe mâna d-lui dr. Borneas „ca să se edifice", şi de teama unor consecinţe n'a mai convocat consiliul comunal până acum.

FRICA UNUI PRIMAR ROMAN ALES DE OAMENII PARTIDULUI MAGHIAR

Se explică aceasta prin situaţia lamentabilă ce-o are primarul la primărie. Este, precum se ştie, primarul unui consiliu comunal rezultat din alianţa tuturor partidelor româneşti în contra partidului maghiar. Numai că d. Boţioc nu este primarul consilierilor români, ci e alesul consilierilor partidului unguresc. Cu o excepţie — a d-lui prof. Albu, care e şi d-sa opoziţionist de când i s'a anulat alegerea de ajutor de primar, — toţi consilierii naţional-ţărănişti aleşi sunt dizidenţi, duşmani de moarte ai d-lui dr. Boţioc.

Şi iată de ce destăinuirea cu şperţul fiind făcută din tabăra naţional-ţărănistă dizidentă — de teama consecinţelor politice, chestiunea urîtei afaceri făcută pe socoteala sinistraţilor a fost mereu tergiversată până acum, şi consiliul n'a mai fost convocat.

S'A PUS CHSTIUNEA DE INCREDERE IN PRIMAR

Intrunindu-se, în sfârşit, acum consiliul, d. consilier dr. Veliciu a pus imediat chestiunea licitaţiei de cărămizi, făcând apel la anonimul consilier care s'a mituit, să se retragă cu frumosul, pe neştiute, din consiliu.

D general Alex. Vlad a pus chestiunea transant : a arătat că nu se mai poate avea încredere în primar, şi a cerut înlăturarea lui.

D. general Vlad a amintit că, atunci când chestiunea cu şperţul a fost dată în vileag de d. dr. Borneas. primarul a răspuns că, desigur, afacerea s'a făcut cu uşi închise, între patru ochi. deci d-sa nu are nici o posibilitate să cerceteze şi să sancţioneze..

— „Eu, din partea mea, a continuat interpelatorul—n'am fost surprins de răspunsul dat, mai ales că deja la instalarea acestui primar, mi-am exprimat neîncrederea în aptitudinea d-sale de a conduce acest oraş.

„Cer să se facă necondiţionat lumină în această afacere, cu atât mai mult, cu cât sunt informat din diferite părţi, că nu numai cu livrarea cărămizilor *ci şi cu distribuirea materialului pentru nenorociţii sinistraţi* s'ar fi făcut afaceri ilicite de către persoane din anturajul primului cetăţean al acestui oraş, încă pe timpul comisiei interimare, în a cărei frunte sta. Acuzaţia adusă unui consilier de a fi făcut afacere ilicită cu comandarea cărămizilor, cade. după părerea mea, până în momentul când acel consilier va fi descoperit, asupra noastră a tuturora, cari avem cinstea şi increderea poporului de a sta în această incintă.

„Pentru a lichida şi a face lumină în această chestiune, propun :

1) ordonarea unei anchete în privinţa livrării cărămizilor ;

2) depunerea unui jurământ din partea fiecărui consilier înaintea întregului consiliu, că nu este amestecat în această afacere, de oarece cred şi sper, că cel vizat sau amestecat în chestia aceasta, nu va comite un sperjur.

D. general Vlad s'a ocupat apoi de faptul, că după ce societatea S.I.A.B. a făcut apel la comitetul regional in contra licitaţiei, primarul s'a dus la această societate, ca s'o facă să revoce apelul.

— „Cred, a spus apoi d-sa, că apărarea aceasta prezintă pe actualul conducător al acestui oraş într'o lumină mai mult decât dubioasă, deci propun să i se voteze neîncrede, iar astfel retrăgându-se, să ajungă în fruntea comunei oameni cari se bucură de încrederea tuturor cetăţenilor şi nu numai a partidului maghiar, căruia are să-i mulţumească scaunul unde şade azi, şi în contra căruia noi, blocul românesc, am dus cea mai dârză luptă în alegerile comunale, pentru a arăta ţării că oraşul Arad e un oraş românesc".

CUM S'A FACUT LICITAŢIA, CA SA SE POATA LUA ŞPERŢUL

A luat apoi cuvântul d. dr. Borneas, arătând, pe baza constatărilor făcute după studierea dosarului, următoarele :

Licitaţia a avut primul „defect", că nu s'a specificat în concursul de licitaţie, ce fel de cărămizi se cer : albe sau roşii.

La licitaţie au venit nouă oferte şi s'au primit toate, inclusiv una, care era cea mai ieftină, şi oferea cărămizi albe.

După ce, astfel, s'au adjudecat comenzile şi după ce ofertele erau deci desfăcute, trei ofertanţi dintre cei mai scumpi au spus — aşa scrie în procesul verbal — că reduc preţul (o reducere neînsemnată) dacă li se dau lor comenzi pentru câte 500 de mii de cărămizi, din totalul de două milioane. Comisia de licitaţii a supus apoi licitaţia spre aprobare delegaţiei permanente, dar — prin ce minune — acum nu mai erau nouă ofertanţi, ci cei trei mai sus amintiţi, plus încă unul. Oferta cea mai ieftină nu era nicăieri, deşi n'a fost retrasă. Delegaţia permanentă a semnat deci licitaţia aşa cum i-a fost prezintată : frauduloasă.

D. dr. Borneas a arătat apoi un alt „defect" al licitaţiei : faptul că nu s'au trimis Oficiului central de licitaţii reglementarele copii de pe procesele verbale ale licitaţiilor.

A încheiat cerând anchetă în contra comisiei de licitaţii, care intenţionat a indus delegaţia permanentă în eroare, apoi în contra delegaţiei permanente şi a întregului consiliu comunal.

„VORBEŞTI CA UN ACUZAT"

A vorbit apoi d. *Popovici*, preşedintele consiliului de ajutorare a sinistraţilor, spunând că se alătură interpelării d-lui Veliciu, că nu face parte din comisia de licitaţii şi nici din delegaţia permanentă...

D. prof. *Albu :* „Vorbeşti ca un acuzat" !

D. *Popovici* arată că faptele comitetului sinistraţilor pot fi controlate public.

D. general *Vlad :* „Eu n'am vizat pe nimeni. Am cerut să depună fiecare consilier jurământ în faţa consiliului, că nu e el mituitul, şi ca să se pună chestia de încredere în primar".

ALTE CUVANTARI

A vorbit apoi, cerând să se facă lumină, d. dr. Teodor Botiş, rectorul academiei teologice.

D. prof. *Albu*, ca fost vicepreşedinte al comisiei interimare amintită în interpelarea d-lui g-ral Vlad, a arătat că, pe timpul d-sale, nu s'au făcut licitaţii.

Voci : „Nu te vizează".

D. dr. *Borneas :* „Ilegalitatea s'a făcut la 1 Iulie, când nu erai d-ta în fruntea primăriei.

DISCULPAREA PRIMARULUI

Răspunzând interpelatorilor, d. primar dr. *Alexă Boţioc* a spus că n'a putut ancheta, fiindcă numai acum a venit adresa dela Oficiul central al licitaţiilor că e de acord să se ceară ministerului o anchetă ; că d. general Vlad nu l-a acuzat decât pe vag, că d-sa nu se simte vinovat cu nimic, şi că acceptă orice va propune consiliul.

A dat apoi explicaţii, de ce s'a preferat cărămida roşie. Sinistraţii au dreptul să pună asemenea condiţii, fiindcă ei vor avea să restitue imprumutul, iar primăria nu e decât un intermediar între ei şi bancă.

D. dr. *Marşieu* intervine arătând că alte sute de sinistraţi au cerut totuşi primăriei cărămidă albă.

D. avocat *Pârşeşti* se ridică şi face declaraţia că acei cari au cerut cărămidă roşie, au fost îndrumaţi de d-sa. Cere deasemenea anchetă.

INTERVENTIA PARTIDULUI MAGHIAR

După ce primarul şi acuzatul anonim n'au avut până aci niciun apărător, s'au ridicat d-nii *Parecz, Bloskovics, Nagy Şandor* şi alţii din partidul maghiar. şi timp de un ceas şi jumătate au pledat pe ungureşte, ca să se treacă peste chestie la ordinea zilei. Afară de d. *Pâuşeşti*, nu s'a ridicat nimeni să le amintească că legea îi obligă să vorbească româneşte. Dimpotrivă, consilierii cari le replicau româneşte, la un moment dat, s'au trezit ciorovăindu-se în cor cu consilierii maghiari pe limba ungurească.

S'A CERUT MINISTERULUI SA FACA ANCHETA

După discuţii vehemente de patru ore, consiliul a hotărît să ceară ministerului de interne să facă anchetă în contra comisiei licitaţiilor şi în contra delegaţiei permanente.

D. consilier dr. *Borneas* s'a angajat să aducă la anchetă martorii dela cari a aflat despre mită.

Un proces agrar de 461 de ani

Cluj, 29 Sept.

In ziua de 28 Septembrie, în faţa Curţii de apel din Cluj, s'a judecat un proces unic în felul său. Completul, format din d-nii consilieri Balaş, Brătescu şi Mureşanu, a desbătut recursul comunei Nepos din judeţul Năsăud contra sentinţii tribunalului Năsăud, prin care acesta a atribuit comunelor Luşca, Prislop, Cepari şi Slătiniţa, o porţiune de teren din hotarul cuvenit, şi atribuit prin reformă agrară comunei Nepos.

Procesul agrar, care durează de 461 de ani, între comunele Nepos şi Slătiniţa, era să se închidă pe vremea Consiliului Dirigent, când acesta a adus o hotărîre de împăciuire, mulţumind ambele comune, prin împărţirea în părţi egale a terenului care a pricinuit atâta neînţelegere între cele două sate româneşti.

Saşii, fiind interesaţi, au căutat să provoace noi certe între cele două comune, punându-le din nou pe drumul justiţiei. Ei au sfătuit comunele invecinate, ca din partea atribuită comunei Nepos, să ceară a li se expropria şi lor câte o porţiune. Intervenţia aceasta s'a făcut, reluându-se calea judecăţii în ce priveşte acest teritoriu. Locuitorii comunei Nepos susţin că hotarul între comuna lor şi Slătiniţa timp de 461 de ani a fost pe cununa dealurilor Muncei şi Târgului, adică pe culmile ce despart valea Someşului de valea Bistriţei.

Impotriva hotărîrii prin care se atribuise o porţiune de teren din acela reclamat de comuna Nepos satului invecinat Slătiniţa, locuitorii din comuna Nepos au făcut recurs, care a fost susţinut în faţa Curţii de apel din Cluj. Pronunţarea sentinţei s'a amânat, fiind vorba de un litigiu greu de lămurit.

Protestul pensionarilor din Braşov

Braşov, 30 Sept.

In urma unei dispoziţiuni a ministerului de finanţe, urmează ca pensiile restante ale pensionarilor publici să fie achitate cu bonuri de tezaur. Pensionarii din Braşov, sesizaţi de această măsură, au ţinut o întrunire, la care au luat cuvântul mai mulţi dintre ei. In cele din urmă, s'a hotărît ca pensionarii din localitate să ia atitudine faţă de această măsură şi să refuze a primi sub această formă achitarea pensiilor restante.

——xox——

Din Aiud

FURT. — D. sub-locotenent de administraţie Silviu Beldeanu dela divizia 1 vânători de munte, a făcut reclamaţie că. pe când se afla în cabinetul d-lui Teodorescu, subdirector general în ministerul instrucţiunii, i s'a furat o geantă de piele cu acte de mare valoare, între cari şi un certificat de absolvire al Academiei de inalte studii comerciale din Cluj, pe numele Elisabea Florea, carnetul de student pe numele Silviu Beldeanu şi altele. Bani n'au fost în geantă.

PENTRU BISERICA ORTODOXĂ DIN MEDIAŞ

La apelul protopopului I. Craciun făcut prin ziarul „Universul", S. sa a primit următoarele sume :

D-na Elena Chiru Bucureşti Lei	150
D. Ghiţă Alexandrescu Bucureşti „	100
D. plut.-major D. Cristoloveanu Bălţi (Basarabia)	500
D. stud. Neda N. Ioan Bucureşti „	100
D-na Elena şi D-tru Dragomirescu Ureche-şti (R.-Sărat) „	100
D. Ştefan şi Veronica Preda, Mediaş „	30.000
D. dr. Romul Curta advocat Aguita „	1.000
D-na Elena O. Petrica, Bucureşti „	100
D. lt.-col. Podgoreanu Petroşani „	100
Parohia ortodoxa rom. Pelişor (Aguita) „	200
Parohia ort. rom. Buzd (Mediaş) „	500
D. Theodor Istrate Porceşti (Sibiu) „	30.000
D. Gh. Coman, Buc „	1.200
Total lei	64.050

In numele parohiei S. sa exprimă pe această cale cele mai calde mulţumiri tuturor donatorilor cari prin obolul dat au dat putinţa ca anul acesta să poată fi terminate lucrările dela biserica cea nouă. Numele donatorilor vor fi consemnate in „Cartea de aur" a parohiei iar dăruirile benevole se vor trimite pe adresa Oficiului parohial ortodox din Mediaş (str. Forcaş 20).

Expoziţia de produse agricole dela Cluj

— Odată cu sfinţirea Catedralei, sub patronajul ministrului agriculturii se organizează o expoziţie agricolă —

Cluj, 29 Sept.

In urma rezultatului bun pe care l-a avut în toamna anului 1932 expoziţia de fructe, vin, struguri, etc. s'a decis continuarea şi permanentizarea acestor manifestări in Cluj.

Scopul ce se urmăreşte este promovarea pomiculturii, viticulturii, stupăritului şi, în genere iniţierea producătorului în ce priveşte noile metode pe care ştiinţa le pune la îndemâna practicei precum şi îndrumarea consumatorului către produsele naţionale.

In anul 1933, prin adăugirea unei secţii alimentare, se urmăreşte demonstrarea nivelului la care au ajuns la noi industriile de alimente vegetale şi animale şi deschiderea de noi pieţe pentru plasarea acestor produse.

Paralel cu aceasta, se va căuta să se arate in mod instructiv într'o secţie de higienă alimentară condiţiunile ce trebue să îndeplinească alimentele spre a corespunde cerinţelor moderne de igienă.

Expoziţia se va ţine la finele lunii Octombrie sau începutul lunii Noembrie, odată cu sfinţirea catedralei ortodoxe române din Cluj.

CE SE VA EXPUNE

Locul unde se va ţine expoziţia. este clădirea nouă a Camerei de comerţ din Cluj.

Se vor expune : fructe de tot felul, struguri, băuturi alcoolice şi libere de alcool, băuturi din fructe, miere şi preparate din miere, zarzavaturi proaspete, pescărie şi conserve din peşti, conserve de tot felul din carne, conserve din fructe, gelatine, zarzavaturi şi fructe uscate, sucuri de zarzavat, condimente, drojdie, ape minerale, cafeaua şi produsele sale, extracte din cafea, brânzeturi, keks, prduse de cofetărie, bonbonerie, bere, extract de malz, şi preparate din malz, marmelade, margarină, făinuri, pâine şi preparate din făină, laptele şi toate produsele sale, uleiuri vegetale, dulceţuri, pulbere de puding, sare, esenţă de oţet. conserve in oţel, muştar, ceai şi coloniale în genere, zahăr, cacao, etc. Apoi, obiecte de aluminiu pentru bucătării, maşini pentru tăiat mezeluri, aparate de fript, aparate electrice pentru menaj, unelte şi maşini pentru berării, maşini pentru impachetat, dulapuri frigorifere, maşini electrice pentru cafea, aparate electrice de fiert şi încălzit, filtre, maşini şi instalaţii pentru industria cărnii, maşini de bucătărie : electrice, cu gaz, cu petrol, unelte de tot felul pentru bucătărie, aparate de spălat sticle, maşini pentru cafea şi ceai, aparate de conservat. bucătării model pentru diferite pretenţii, motoare pentru bucătării, instalaţiuni pentru răcit, maşini pentru afumat, veselă, uscătorii, cântare, modele de ambalaj pentru diferite scopuri : transport de fructe, struguri, etc. Cu un cuvânt, pe lângă produsele grădinilor, viilor şi stupilor, se vor expune tot felul de produse alimentare de origină vegetală şi animală.

Expoziţia are şi rolul unui târg unde se poi încheia tot felul de tranzacţiuni.

CONDIŢIUNI DE ADMITERE

Pentru locurile ce vor ocupa expozanţii, se va plăti 300 lei de m. p. Pentru cei ce ocupă peste 10 m. teren, se acordă 30 la sută. reducere.

Se poate expune minimum 5 kg. fructe, 3 kg. băuturi spirtoase sau îndulcite, 2 kg. miere, etc. Conservele de tot felul pot fi expuse în cantitate mai mare.

Taxa de intrare în expoziţie este 10 lei. Expozanţii, după primul bilet cumpărat, nu mai plătesc nimic.

Obiectele expuse vor fi premiate cu diplome şi medalii.

Pentru lămuriri la inspectoratul agricol.

——xxx✱xxx——

Expoziţia de caricaturi a pictorului M. Iorda

Braşov, 30 Sept.

Duminică dim., se deschide la Braşov, expoziţia de caricaturi a pictorului M Jorda.

In sala cea mare a bibliotecii „Astra" vor fi expuse dela 1 Oct. peste o sută de caricaturi ale figurilor proeminente ale Braşovului, şarje politico-sociale şi desene umoristice.

Această manifestaţie artistică va fi subliniată de maestrul Cincinat Pavelescu. care va vorbi despre arta caricaturii, stăruind intr'o formă plină de spirit asupra unora din lucrările expuse.

Cu verva bine cunoscută, d-sa va analiza afinităţile dintre epigramist şi caricaturist, arătând şi apropierile dintre cele două genuri, care au la bază spiritul şi ironia fină.

Expoziţia va rămâne deschisă mai multe săptămâni.

——xxx✱xxx——

Fraude la căminul ucenicilor din Sf. Gheorghe

Sf. Gheorghe, 29 Sept.

In oraşul nostru transpirase mai de mult că la căminul ucenicilor se petrec lucruri necurate şi că s'au făcut oarecari deturnări de fonduri şi risipă.

Intre timp, cineva din conducerea acestui comitet, a făcut un denunţ parchetului, care a ordonat anchetă.

S'au ascultat până acum preşedintele căminului, Lurtz Iuliu, casierul căminului, Gherse Ferentz şi parte din martori.

Din declaraţiile de până acum cea mai gravă este a fostului vice-preşedinte Ratz Francisk, care a dezvăluit toate manoperile fraudatorilor.

Cu toată discreţia cercetărilor, transpiră că declaraţia d-lui Ratz Francisk, este zdrobitoare pentru casierul Gherse Fereuntz, principalul fraudator.

Vom reveni cu amănunte.

——xox——

Ştiri diferite

BRAŞOV

CONFERINŢA. — In cadrul activităţii organizaţiei de curând înfiinţată a tineretului liberal din Braşov se ţin săptămânal, la clubul organizaţiei, conferinţe.

D. dr. Marcel Moşoiu a ţinut Vineri seara în faţa unui auditoriu select, compus din membrii organizaţiei : „Momente din viaţa lui Ion I. Brătianu".

Conferinţa a fost urmărită cu ur viu interes.

BRAN

VIZITA REGALA. — Miercuri după amiază, Branul a avut cinstea să aibă ca oaspeţi pe M. S. Regele Alexandru al Iugoslaviei, M. S. Regina Maria, M. S. Regina Marioara a Iugoslaviei şi Marele Voevod Mihai.

Inalţii oaspeţi au luat ceaiul la castelul M. S. Reginei Maria. Au vizitat castelul, parcul şi catedrala, după care au plecat la Sinaia.

Marele Voevod Mihai, atât la venire cât şi la ducere, a condus singur maşina.

SPANZURAT DIN CAUZA MIZERIEI. — Postul de jandarmi din Fundata, a fost înştiinţat că în ziua de 25 Septembrie s'a spânzurat în casa sa, locuitorul Ion Dudu din Sirnea. In ultimul timp acesta trăia în cea mai neagră mizerie.

El lasă 10 copii.

GHERLA

ŞCOLARE. — Şcolile din localitate şi-au început activitatea. Micul şi liniştitul nostru oraş din nou fierbe de sgomotul sglobiilo reopilaşi veniţi să se adape la isvorul culturii. Numărul elevilor înscrişi este aproape acelaş ca anul trecut. Ceeace este dureros este că a scăzut numărul elevilor dela ţară. La liceu, printr'o tradiţie bună, păstrată de d. director al liceului, s'au ţinut şi câteva locuri mai avantajoase pentru copii de ţărani talentaţi.

ASTRA. — Comitetul despărţământului „Astra", sub preşedinţia d-lui director al liceului E. Precup, a hotărât aranjarea la primăvară a unui mare festival popular, cu caracter naţional şi patriotic în Gherla, la care să ia parte şi comunele din jur, cu un program de manifestări caracteristice satelor vecine. In acest scop s'a făcut apel la preoţii şi învăţătorii din comunele învecinate, cari vor pregăti programul până la primăvară. Şcolile din localitate vor avea puncte în acest program.

SF. GHEORGHE

DELA „ASTRA". — Cu prilejul înfiinţării casei de citire de pe lângă secţia Astrei din localitate, se va ţine Sâmbătă 7 Oct. o frumoasă şezătoare culturală.

Cu acest prilej se va deschide şi biblioteca, care s'a completat cu câteva sute de volume din cărţile apărute recent.

INCERCARE DE CRIMA. — Bolovan Ioan din Presmer, căsătorit în Lunca Calnicului şi venit numai de câteva luni în sat, a încercat să ucidă cu lovituri de furcă şi bolovani pe vecinul său Alexe Comşa. Motivul acestei agresiuni a fost o veche ură dintre victimă şi socrul agresorului Ion Gridean.

Imprejurările în cari s'a comis agresiunea sunt următoarele :

Pe locul lui Ioan Gridean, au scăpat la păscut, nişte vite ale lui Comşa, care ducându-se să le ia, a fost înjurat de Ioan Bolovan. In urma acestei înjurături s'a iscat o încăierare între ei şi femeile acestora.

La un moment dat, Ioan Bolovan a ridicat o cărămidă de jos şi l-a lovit pe Comşa cu aşa putere că i-a sdrobit capul.

Victima a căzut jos în nesimţire şi a fost transportată la spital. Sunt puţine speranţe că va scăpa.

Agresorul a fost înaintat parchetului.

INCAIERARE IN PIAŢA. — Precupeţul Ioan Cristescu cu cumnatul său Radu Finichiu bine cunoscuţi poliţiei ca scandalagii şi bătăuşi vestiţi, au atacat în plin centrul oraşului pe Ştefan Ceghedi, pe care l-au bătut crunt.

Intervenind poliţia, victima a putut fi scăpată cu viaţă.

Agresorii au fost înaintaţi poliţiei, unde d. comisar Virgil Şerban, şeful poliţiei judiciare, le-a luat declaraţiile şi le-a dresat actele cuvenite.

SPECULA DIN PIAŢA. — Ziarul nostru s'a ocupat de specula de pe piaţa din Sf. Gheorghe, sesisând primăria.

Totuşi, nu s'au luat măsuri cari să reglementeze vânzarea alimentelor şi condiţiunilor de aprovizionare.

Lipsa măsurilor din partea primăriei dă naştere la abuzuri din partea precupeţilor şi dă de lucru poliţiei. Aşa s'a întâmplat cu doi ţărani veniţi în piaţă să vândă pere din recolta lor.

Pe când încercau să vândă perele, la diferiţi consumatori, au prins de veste precupeţii Sion Niculae şi David Teodor, cari s'au năpustit asupra lor, aruncându-le perele şi voind să-i bată.

A intervenit însă d. Şendrea Dimitrie, şeful casei cercuale şi alţii cari au luat apărarea ţăranilor. Pentru aceasta însă au fost ameninţaţi de precupeţi cu bătaia.

ORAŞTIE

DELA POLIŢIE.—D-nii subcomisari Mastici şi Ştirbeţ, de la poliţia locală, au reuşit cu succes la examenul pentru definitivare, în faţa comisiunii din Sibiu.

MILITARE. — Zilele trecute d. general C. Orescovici, comandantul diviziei din Sibiu, a inspectat regimentul de inf. „Decebal". D-sa a asistat la instrucţie rămânând mulţumit.

COMUNALE. — Locuitorii oraşului cari nu sunt înscrişi în listele electorale, pentru comună, judeţ, Cameră şi Senat, pot cere înscrierea lor, la registratura primăriei în cursul lunilor Octombrie şi Noembrie.

TARG DE ŢARA. — Duminică, 1 Octombrie, se ţine obişnuitul târg de vite, iar la 4 Octombrie cel de marfă.

CLUJ

DELA TEATRUL NAŢIONAL. Duminică dimineaţa la orele 11, în sala teatrului Naţional, se va face inaugurarea „Teatrului ţărănesc" sub auspiciile despărţământului „Astrei" din localitate.

DELA ASOCIAŢIA PENSIONARILOR. — Am anunţat la timp că în ziua de 17 Septembrie, Asociaţia pensionarilor din Ardeal şi Banat, a ţinut un congres, la care a participat un mare număr de pensionari din Ardeal, şi delegaţii pensionarilor din celelalte provincii. Cu această ocazie, congresul a votat o moţiune. pe care a înaintat-o M. S. Regelui, împreună cu un memoriu. In acest memoriu, pensonarii cer M. S. Regelui, ca restanţele de pensii să le fie plătite în numerar, sau ca bonurile de impozite să fie valabile pentru plata impozitelor atât de Stat, cât şi comună pe anul în curs şi anii 1934 şi 1935.

DARURI PENTRU CATEDRALA. — Pentru Catedrala ortodoxă din Cluj s'au mai făcut următoarele donaţiuni :

I. P. S. Sa Mitropolitul Nicolae Bălan, Dichierele şi Tricherele ; P. S. S. Episcopul armatei, dr. Ion Stroia. 2 prapori; doamna Elena D. Stoianovici din Abrud, soţia directorului de spital, un covor pentru naos şi o perniţă; doamna Jeana Bobescu stofă pentru ornate Diaconeşti şi o tavă de argint pentru anafură: doamna Elena Georgescu din Huedin o perniţă pentru scaunul arhieresc ; doamna văd. dr. Lucreţia Deji, o perniţă pentru scaunul regal; d. Augustin Corbu o icoană pictată pentru Tetrapod; d. Valer Mateiu. preot, un Triod legat; d. Teodor Abrudan şi soţia Ana 2000 lei; d. prof. Aug. Bena, două acoperitoare pentru prestol, din stofă de ornate, un potir, disc, linguriţa steluţă din argint aurită; d-na Irina dr. Stanca lei 2000; d-na Elena Rieger n. Brânduşa lei 500; d-na Rozica dr. Sbârcea, 6 şervoţele brodate pentru potir, 3 acoperitoare de potir brodate.

ACHITAT. — Am anunţat că în ziua de de 23 Sept. s'a dezbătuttut în faţa sec. I-a a tribunalului procesul ziaristului maghiar Şt. Namjalos dela ziarul „Friss Hirek" care acum câteva luni, a scris mai multe articole în legătură cu revizuirea tratatelor de pace. Acuzatul a susţinut în faţa tribunalului că, aprecierile cu privire la revizuirea hotarelor, le-a scris în urma celor publicate de un ziar francez şi că astfel nu poate fi condamnat. Tribunalul după o scurtă deliberare a mânat pronunţarea sentinţei până Vineri 29 Septembrie, când ziaristul a fost achitat.

PROCES AMANAT. — Vineri dimineaţa, în faţa secţiei I-a a tribunalului, au început dezbaterile procesului lui Martin Zor şi Ştefan Enedy, acuzaţi că în luna August, anul trecut, au bătut pe un comerciant din Săvădisla (Cluj), cauzându-i răni grave, în urma cărora el a încetat din viaţă. Neprezentându-se trei martori principali, procesul a fost amânat.

COMUNIST ACHITAT.— Am înregistrat că acum o lună şi jumătate poliţia a arestat un grup de şase comunişti în frunte cu tânărul Ştefan Semlyen. cari erau acuzaţi că într'o după amiază au aşteptat până ce au ieşit dela lucru muncitorii dela atelierele căilor ferate din localitate, îndemnând pe muncitori să se împartă în grupuri şi să manifeste pe străzi contra judecării procesului agitatorilor dela atelierele „Griviţa" ce se judeca de consiliul de război al corpului II armată din Bucureşti. Fiind predaţi parchetului, ei au fost judecaţi de secţia I. a tribunalului, care a condamnat pe Ştefan Semlyen la patru ani, institut corecţional, iar pe ceilalţi cinci i-a achitat. Acuzatul făcând apel, Vineri dimineaţa a fost judecat de secţia II, a Curţii de apel, care l-a achitat.

BATAIE. — Fraţii Ioan Mureşan şi Ştefan din Dobâca (Cluj), s'au luat la ceartă, din cauza unui pământ. apoi s'au bătut alegându-se amândoi cu răni grave. Cazul se cercetează de postul de jandarmi.

DENUNŢURI.— Ladislau Babaş din str. Fântânele 8 a reclamat poliţiei că, necunoscuţi i-au furat din curte, o bicicletă în valoare de 3000 lei.

— Adalbert Nasch din strada Victoriei 73, a făcut denunţ contra lui Gheorghe Căciulă din str. Regina Maria 35, pentru sustracţiunea sumei de 2000 lei.

ARESTAT. — Poliţia a arestat pe Gheorghe Nyerghes, care a furat dela Ioan Ielozan, suma de 700 lei.

DELA CONSILIUL DE RAZBOI. — Joi, înainte de amiază, urma să se dezbată în faţa consiliului de război al corpului VI armată, procesul sublocotenentului Aurel Somache dela cercul de recrutare din Satu-Mare, acuzat de necredinţă în serviciu şi abuz de încredere. Din cauza neprezentării martorilor, procesul a fost amânat.

SATU-MARE

PARALIZIE INFANTILA. — Această gravă boală, s'a ivit în suburbia de peste râul Someş. Băiatul Mesaroş Nicolae care era atins de această boală, a fost consultat de mai mulţi medici, cari nu puteau afla de ce boală suferă.

Prezentându-se la faţa locului, d. dr. Chenvari Tiberiu a constatat că e paralizie infantilă. Imediat a fost anunţat serviciul sanitar, care a luat măsuri de prevenire.

Copilul a fost internat în spital.

Se cercetează, dacă s'au mai ivit şi alte cazuri în oraşul Satu-Mare.

Autorităţile au luat măsuri contra extinderii acestei boli.

MEDIC AMENDAT.—Am scris zilele trecute, că în Mărtineşti s'au ivit mai multe cazuri de tifos. Cazurile au fost anunţate la timp, autorităţilor sanitare.

Intre timp s'a ivit această boală în comunele Nisipeni şi Peleşul. Medicul de circumscripţie Steiner n'a anunţat la timp ivirea acestei boale şi din această cauză a fost amendat cu 3000 lei.

COMUNIŞTI ARESTATI. — Zilele trecute poliţia din Sighet a arestat pe Fodor Ştefan, de origine din Zălău. Cu ocazia interogatorului luat, s'a constatat, că face parte din organizaţia comunistă. Odată cu el a fost arestată şi Lia Cizer, fata unui avocat din Baia Mare. Ei au divulgat şi pe alţii cari făceau parte din această organizaţie.

Poliţia a mai arestat pe: Agricola Lidia, din Baia Mare, Kaţi Martin pictor, elev al Academiei comerciale din Cluj, Sabo Zoltan, student în drept la universitatea din Cluj şi Cernicica Daniel, elev de liceu, toţi trei din Sighet.

Poliţia a luat măsuri de urmărire, pe întreg teritorul judeţului, de oarece sunt bănueli, că arestaţii fac parte dintr'o vastă organizaţie comunistă.

NOUILE PREŢURI MAXIMALE. — Primăria Satu Mare a stabilit pe luna Septembrie următoarele preţuri maximale : Carnea de vită cal. I lei 14 şi cal. II lei 10 kg. Preţul cărnii de vită în măcelărie publică e 9 lei kg. Carnea de porc şi untura sunt libere în comerţ. Preţurile mâncărilor în restaurante : supa 5 lei, ciorba 8 lei, rasol 14 lei, friptură cu zarzavat 18 lei, friptură de vită 14 lei, pulpă de viţel 18 lei, pulpă de porc 22 lei, costiţă de porc 24 lei, papricaş 16 lei porţia şi o bucată de pâine un leu.

Lemne de foc cal. I stejar 190 lei sterul, fag despicat cal. I 170 lei, fag. cal. II 150 lei sterul, lemne tăiate loco prăvălie, 40 bani kg.

SEBEŞ - ALBA

CONFERINŢA PASTORALA. — Luni 25 şi Marţi 26 c., s'a ţinut în oraşul nostru o conferinţă pastorală, şi una de catehizaţie. Au luat parte toţi preoţii protopopiatului ortodox al Sebeşului.

Conferinţa s'a deschis cu serviciul divin oficiat de protopopul dr. Vasile Oană şi preoţii N. Cărpinişan şi P. Colhon.

In ziua întâi, s'au citit mai multe dări de seamă asupra operelor de teologie pastorală-ortodoxă. Amintim: „Ortodoxia" de Sergiu Bulgacoff, dare de seamă de către pr. Pompiliu Ridu (Pianul de Jos); „Memoriile unui duhovnic" de pr. Vasile Gan, dare de seamă de către pr. Vasile Matei (Laucrăm) ; „Spre Emaus" — de Sadoveanu — Pătrăşcanu, dare de seamă de către pr. Ioan Lazăr (Sebeş); „Sfintele Amintiri", de Sadoveanu - Pătrăşcanu, dare de seamă de către pr. Nicolae David (Purcăreşti-Răchita).

Au urmat apoi discuţiuni asupra recenziilor, cât şi asupra unor iniţiative de organizare, privind viaţa religioasă-morală şi culturală a despărţământului „A. Şaguna" (Sebeş.

Ziua a doua a fost consacrată chestiunilor de catehizare. Pentru o cât mai practică documentare, s'au făcut şi lecţiuni practice de religie. Predarea acestor lecţiuni, revin: profesorului catehet D. Călugăr : „Viaţa şi activitatea Sf. apostol Petru", la cl. VI primară' prof. dr. Ooană: „Prima oră de catehizaţie". la cl. I primară şi pr. I. Lazăr: „Pilda celor doi datornici", la clasa IV primară.

Lecţiile au făcut o excelentă impresie în sânul preoţimii şi a corpului didactic primar asistent. De asemenea, cele două zile petrecute de preoţi într'o activitate şi atmosferă de muncă şi înaltă viaţă religioasă, plasează protopopiatul Sebeş pe primul plan între protopopiatele Arhidecezlei de Alba-Iulia-Sibiu.

O INDREPTAŢITA NEMULŢUMIRE A INDUSTRIAŞILOR ŞI COMERCIANŢILOR DIN SEBEŞ. — La 30 Sept. al fiecărui an, se ţinea obişnuitul şi tradiţionalul târg de toamnă, la Alba-Iulia. Sute de mii de ţărani din satele mărginaşe, cât şi din părţile munţilor Apuseni, se coborau în cetatea lui Mihai Vodă spre a se aproviziona cu cereale şi îmbrăcăminte pentru iarnă. Acum însă, târgul s'a mutat pe Luni, 2 Oct. Dar lucrul nu este pus la punct şi ţăranii. neavând de unde lua cunostinţă de schimbarea survenită pe neaşteptate şi în ultimul timp, se vor aduna la târg tot la data ştiută. Mulţi se vor reîntoarce acasă nemulţumiţi şi Luni, în ziua nouă a târgului, negustorii se vor trezi în faţa unei lipse de clientelă. Pentru acest lucru, comercianţii şi negustorii din oraşul nostru, se arată complect nemulţumiţi şi hotărîţi să intervină la locurile în drept.

Nemulţumirea, mai pleacă şi dintr'un alt punct de vedere. Se ştie, că Alba-Iulia a devenit un focar evreiesc. Elementul acesta, a acaparat, aici întreg negoţul. Iar întru cât 30 Sept. cădea tocmai Sâmbătă, evreii au intervenit ca să se schimbe pe Luni.

Iată cum se schimbă rânduielile vechi, la simple intervenţii, călcându-se în picioare întregul interes economic al unei regiuni româneşti.

ULTIMA ORA

Nenorocirea dela sinagoga din Capitală

— Ancheta judiciară —

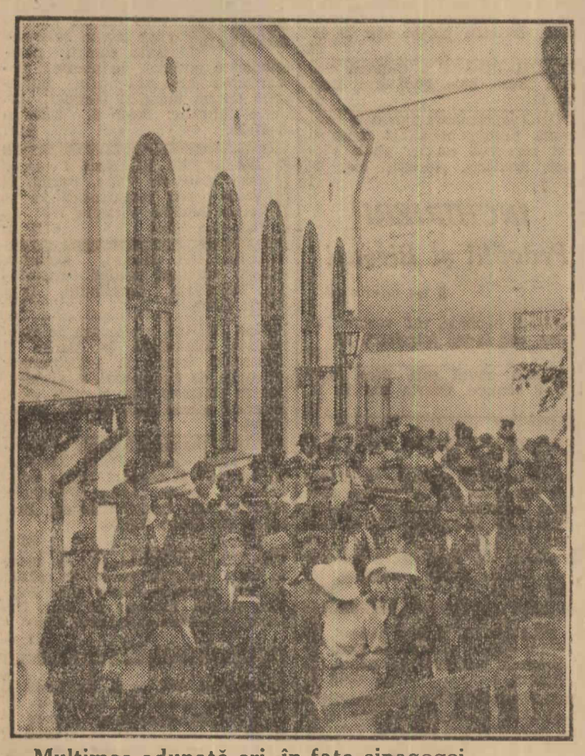

Mulțimea adunată eri în fața sinagogei

In cursul dimineței de eri mii de curioși s'au perindat prin fața sinagogei. Nu era insă nimic de văzut, de cât doar sutele de drept-credincioși cari umpleau sinagoga și curtea.

Câțiva bătrâni comentau în tot felul evenimentul tragic.

Un singur geam dela o fereastră e spart, altceva nimic nu amintește despre cele întâmplate cu 12 ore mai înainte.

La ora 9 dim. au fost la sinagogă d-nii prin-procuror Procop Dumitrescu, jude instructor Stănescu, comisar șef N. Atanasiu, subșeful siguranței, Victor Petrescu și D. Panaitescu, șefii serviciului de identificare dela siguranță și reprezentanții comunității.

Experții au constatat în primul rând că instalația electrică era defectă din cauza bujiilor dela tabela de control, cari nu era de dimensiunea reglementară.

Deasemenea ventilatorul era sistem vechi cu cărbune. Când a fost pus în mișcare, s'au produs într'adevăr scânteie. Așa se explică deci că o bătrână a strigat „foc", în momentul când a văzut scânteile la ventilator.

Marea învălmășală s'a produs când femeile din balcon au năvălit pe scări și s'au oprit în fața ușii, nemai putând să iasă din cauza valului de bărbați cari deschizând ușa, au pătruns în micul hall și au năvălit pe scări spre a-și salva soțiile.

S'a rupt și balustrada de sus și câteva dintre victime s'au prăbușit peste grupul compact de femei din hall.

Victimele au sucombat prin sufocare.

In sinagogă s'au găsit tot felul de obiecte, ca genți, pălării, pantofi, ciorapi, etc., cari au fost adunați și restribuite celor ce le-au reclamat.

In total sunt nouă femei moarte. Dintre rănite nici una nu e în stare gravă.

După ce s'a făcut ancheta, s'au ridicat sigiliile.

N'au trecut zece minute și serviciul religios a reînceput, sinagoga, curtea și strada umplându-se de drept credincioși.

Inmormântarea victimelor se va face azi, la cimitirul Filantropia.

La toate templele din Capitală se vor oficia servicii religioase pentru pomenirea victimelor.

Parastas pentru generalul Coandă

Eri dim., la ora 11, s'a oficiat la biserica Visarion un parastas pentru pomenirea sufletului fostului prim ministru general Coandă.

Au asistat pe lângă membrii familiei, d-nii G. Mironescu, ministru de interne, I. Mitilineu, Anibal Teodorescu, Trancu Iași și numeroși fruntași din lumea politică.

—xox—

Exploatarea unei mine de aur în Serbia Orientală

Belgrad, 30 (Rador). — La începutul lunii Noembrie a. c., va începe exploatarea unei mine de aur situată în valea râului Pek, în Serbia orientală.

Toate lucrările clădirilor necesare instalării personalului, a magazinelor și laboratorilor vor fi terminate către sfârșitul lui Octombrie. Montarea mașinilor cu o capacitate de randament zilnic de 40 tone material, este terminată.

Consiliul de administrație al „Societății franceze pentru exploatarea minelor de aur din Pek", — acesta este numele întreprinderii, — se compune din generalul Pate, ca administrator; d-rul Nitti, fiul cunoscutului om de stat italian, ca director general și d. Jean Middloton, geolog și profesor universitar, ca director tehnic.

—xox—

Controlarea bursei din New-York

Washington, 30 (Rador). — *Președintele Roosevelt proectează crearea unei comisiuni consultative speciale pentru elaborarea măsurilor legislative în vederea controlării bursei din New-York.*

Măsurile acestea sunt luate spre a împiedica fluctuațiunile mari din ultimul timp și a pune capăt operațiilor pieței fictive.

—xox—

Reducerea tarifului feroviar în România, Ungaria și Austria

Belgrad, 30 (Rador). — *Scăderea prețurilor produselor agricole a provocat o nouă reducere a tarifului feroviar în România, Ungaria și Austria.*

Aceste noui tarife nu privesc decât exportul grâului porumbului, orzului, secarei și ovăzului.

Publicând această știre, ziarele arată că tarifele sunt atât de reduse, încât nu acoperă nici cheltuelile.

—xox—

Inaugurarea monumentului dela Beauvais

Londra, 30 (Ullstein). — La inaugurarea monumentului ridicat la Beauvais în amintirea victimelor catastrofei dirijabilului englez „R. 101", va sosi o delegație de 40 aviatori englezi, în frunte cu fratele fostului ministru al aviației engleze, Thomson, mort în această catastrofă.

D-nii Macdonald și Londonderry, ministrul aviației engleze, vor sosi la Beauvais numai dacă vremea va fi favorabilă.

In timpul solemnității desvelirii monumentului o escadră de 10 avioane engleze va evolua deasupra regiunii Beauvais.

—xox—

Dictator economic în Statele-Unite

New-York, 30 (Ullstein). — *Produce senzație împuternicirea dată de d. Roosevelt d-lui Harry Bruere, care a fost însărcinat să controleze aplicarea reformelor financiare și economice ale președintelui.*

D. Harry Bruere are atribuții superioare unui ministru și va conduce tratativele dintre stat și reprezentanții marilor bănci americane.

Tot sub supravegherea d-lui Bruere va sta efectuarea marilor lucrări publice inițiate de guvernul american pentru remedierea actualei crize.

—xox—

Primul ministru belgian mulțumește d-lui Mussolini

Roma, 29 (Rador) — D. Mussolini a primit o telegramă din partea d-lui de Broqueville primul-ministru al Belgiei, prin care acesta își exprimă recunoștința pentru atențiunile autorităților italiene față de d-sa, în tot cursul șederii sale în Italia.

Primul ministru al Belgiei afirmă că va păstra o amintire prețioasă de întâlnirea cu d. Mussolini, a cărui energie și înțelepciune o înțelege din ce în ce mai bine.

—xox—

Foști combatanți italieni la Verdun

Paris, 29 (Rador). — La Verdun a sosit o delegație de 60 foști combatanți italieni din Genova. Ei au fost primiți de foștii combatanți francezi și de primarul Verdunului, care a vorbit despre aspirațiile pacifice ale poporului francez și a făcut urări pentru potolirea spiritelor.

Delegația italiană a mers apoi în pelerinaj la Douaumond, unde au aprins flacăra eternă la osuarul național.

Arhiducele Otto dorește să se înapoieze în Austria

— El este hotărât să reia act vitatea sa politică —

Paris, 30 (Rador). — *Agenția „Havas" anunță:*

La 24 Septembrie Ducele de Hohenberg a cetit într'o localitate din Austria inferioară o scrisoare adresată de arhiducele Otto de Habsburg, fiul fostului împărat Karl, prin care arhiducele mulțumea primarilor orașelor cari i-au conferit titlul de cetățean de onoare. Prin acea scrisoare-manifest arhiducele Otto făcea în mod hotărît act de pretendent. El anunța hotărîrea sa de a începe activitatea politică imediat ce va fi sfârșit studiile.

In legătură cu aceasta corespondentul din Bruxelles al ziarului „Le Temps" a obținut din partea d-lui von Piesner, șeful organizațiilor legitimiste din Austria și un intim al fostei împărătese Zitta și al arhiducelui Otto, o scrisoare care confirmă hotărîrea arhiducelui de a începe activitatea sa politică și de a sprijini pe cancelarul Dollfuss, care simbolizează actualmente voința Austriei de a rămâne independentă.

O SCRISOARE SENZAȚIONALA

Această scrisoare trimisă dela castelul Steenockerzeel spune:

„Declarațiile făcute de împăratul Otto și transmise Duminica trecută de ducele Hohenberg repetă în mod mai accentuat, punctul de vedere exprimat de împărat în toate scrisorile sale de mulțumire adresate comunelor cari l-au ales cetățean de onoare și al căror număr trece de 140.

„Declarațiile acestea repetate fac să reiasă drepturile de moștenitor la coroana Austriei. Nu încape îndoială că Majestatea Sa dorește să se înapoieze în patrie și cere în acest scop desființarea legilor nedrepte, decretate în 1919, prin cari casa de Habsburg a fost expulzată din Austria și obligată a trăi în exil.

„In privința vederilor expuse de împărat față de primejdiile cari amenință actualmente Austria, ele arată că el tinde la menținerea independenței Austriei și că asupra acestui punct intențiile sale sunt în deplin acord cu cele ale guvernului austriac."

Balonul sovietic s'a ridicat în stratosferă

Moscova, 30 (Ullstein). — **Balonul sovietic „U. S. S. R.", s'a ridicat azi dimineață la 8.43, spre a face de mult proectata ascensiune în stratosferă.**

Preparativele pentru ridicarea balonului, care a luat cu el 8000 metri cubi de hidrogen, au început la 4.30.

Balonul e condus de aeronauții Hidoshegenko și Washenko și mai are pe bord pe cunoscutul aviator rus Ushishkin.

Plecarea balonului, care a fost ținută în cel mai strict secret, s'a făcut pe neașteptate.

La ora 9.35, s'a comunicat prin radio de pe bordul balonului, că acesta a atins o înălțime de 17.500 metri, iar la 9.58 balonul ajunsese la 17.900 metri înălțime, depășind astfel înălțimea realizată de profesorul Picard.

Timpul e favorabil pentru înregistrările științifice ce se fac pe bordul balonului.

Incendiul dela rafinăria de petrol „Noris" din Ploești

Ploești, 30 Sept.

Astăzi, la ora 5 dim., un puternic incendiu a isbucnit la rafinăria de petrol „Noris", situată în apropierea stației Ploești-Sud.

Focul a fost observat de un paznic al rafineriei, care a dat imediat alarma. Sirenele rafineriei, precum și ale celor dimprejurimi au început să sune, și în acelaș timp, au fost anunțati pompierii orașului și echipa de incendiu a rafineriei „Astra-Română", din imediata apropiere.

Imediat după sosirea pompierilor, au sosit și autoritățile, cari au luat măsuri de pază și ordine.

Focul se declarase la o magazie, în care se aflau cuptoarele, unde se fabrica „negru de fum" (chinoros).

Lemnăria magaziei fiind imbibată cu petrol, focul ardea cu flacări puternice, îngreuind mult operațiunile de stingere. A fost nevoe ca să se facă uz de cantități mari de nisip și pământ, cari au fost aruncate peste foc, putându-l stinge înainte de a se întinde la rezervoarele cu benzină și petrol, cari se aflau în imediată apropiere.

In timpul operațiunilor de stingere, caporalul Urlățeanu, din secția de pompieri, urcându-se pe acoperiș, acesta s'a prăbușit cu el, rănindu-l și cauzându-i grave arsuri pe față și mâini.

Văzând pericolul, camarazii lui Urlățeanu, cu un eroism demn de toată lauda, au pătruns prin flacări, salvându-l dela moarte. Apoi l-au transportat la spitalul „Schuller", unde i s'au dat îngrijiri.

După o muncă de două ore, focul a fost complet stins. Pagubele se urcă la circa o jumătate milion lei.

Instalația era asigurată.

Autoritățile au deschis o anchetă, spre a stabili cauzele incendiului.

De ce a plecat ministrul de externe al Germaniei din Geneva

Berlin, 30 (Rador). — *Agenția „Wolff" anunță:*

In legătură cu plecarea din Geneva la Berlin a d-lui von Neurath, ministrul de externe al Reichului, cercurile politice din Berlin declară că ministrul de externe german dorește să expună cancelarului și membrilor cabinetului Reichului rezultatul negocierilor sale din Geneva.

In cursul schimbului de vederi care a avut loc la Geneva în ultima săptămână între cele cinci mari puteri, principalele interesate în chestiunea pregătirilor pentru încheerea convenției de dezarmare, au fost realizate unele progrese considerabile.

In cursul conversațiilor din Geneva s'a discutat temeinic diferite chestiuni și s'au precizat punctele de vedere ale diferitelor delegații. Din toate părțile se va resimți în curând necesitatea de a se lua contact cu guvernele.

Pe primul plan al discuțiilor se află cererea germană de a se acorda Reichului, dela punerea în vigoare a convenției pentru dezarmare, egalitatea de drepturi în ceeace privește armele defensive.

Germania pretinde dezarmarea armelor grele. In cazul când interzicerea acestor arme nu s'ar produce într'un anumit termen. Germania ar pretinde ca armele pe care celelalte puteri le consideră nec sare pentru apărarea lor, să fie permise și Reichului.

Diferența principală constă în momentul de față, în faptul că Franța și Anglia nu vor să accepte această cerere pentru prima perioadă a convenției ce urmează a fi încheiată.

Germania nu vede nici o posibilitate de a ceda asupra acestui punct. Ministrul german al afacerilor străine a informat despre aceasta pe reprezentanții celorlalte puteri.

Este încă nesigur dacă d. von Neurath va lua cuvântul în cursul discuției generale a actualei adunări a Societății Națiunilor. Deasemenea nu se știe data când se va înapoia la Geneva.

—xox—

Răpit și torturat de bandiți

Londra, 30 (Rador). — **Agenția „Reuter" află din Charbin că supusul britanic Kapse, al cărui fiu a fost răpit de bandiți la 25 August, a primit un plic în care se afla o ureche și o bucată din buza fiului său.**

In acelaș timp a primit o scrisoare a fiului său în care acesta îl imploră să depună cele 25.000 lire sterline cerute de bandiți, deoarece aceștia amenință să-l ucidă, dacă suma nu va fi depusă până la mijlocul lunei Octombrie.

—xox—

Procesul incendierii Reichstagului

Lipsca, 29 (Rador). — Agenția „Wolff" anunță:

Astăzi a fost a opta zi de desbateri în procesul incendiatorilor Reichstagului.

S'a continuat audierea martorilor în special asupra conversațiunilor avute de aceștia cu van der Lubbe.

Lucrătorul Beinge a declarat că acuzatul van der Lubbe a ținut discursuri subversive.

Funcționarul Jahnecke, fost membru al partidului comunist declară că la cunoscut și el pe van der Lubbe, care pe acea vreme era foarte vesel și spunea la toată lumea că vrea să lucreze pentru a realiza ceva în sensul comunist. Martorul, spunând că partidul comunist era în general adversar al terorismului, recunoaște totuși că federația pentru lupta contra fascismului, organizație comunistă — cuprindea în sânul ei elemente care erau partizane ale terorismului.

După ce a mai fost audiat și un alt martor asupra unor fapte de același ordin, președintele a trecut la interogatorul acuzatului van der Lubbe asupra întrebuințărei timpului său în cursul zilelor de Duminică și Luni, care au precedat incendiul dela Reichstag.

Acuzatul răspunde numai prin monosilabe, spunând că nu poate spune pentru ce motive a petrecut noaptea de Duminică spre Luni într'o îndepărtată mahala a Berlinului.

Față de mutismul încăpățânat al lui van der Lubbe, președintele descrie, pe baza interogatoriilor dela instrucție și raportându-se la planurile clădirei Reichstagului, drumul parcurs de incendiator pentru a intra în clădire și a pune focul, cu ajutorul unor pachete de materii incendiare. Președintele menționează că într'un dulap a fost găsită cămașa acuzatului.

Mai departe, președintele descrie ocolurile făcute în interiorul clădirei de van der Lubbe, care declarase anterior că i-au trebuit 20 de minute pentru săvârșirea actului său, celace este plauzibil.

Intrebat dacă lucrurile s'au petrecut așa cum le-a descris președintele, van der Lubbe a făcut un semn afirmativ din cap.

•

Lipsca, 29 (Rador). — Ziarele subliniază că în ședința de eri, când președintele tribunalului suprem a întrebat pe Van der Lubbe dacă „mărturisește că este vinovat de a fi incendiat Reichstagul", acuzatul, după ce a ascultat foarte atent întrebarea a murmurat „da" cu o voce aproape stinsă.

După ce s'a dat citire unei declarații făcută de Van der Lubbe, prin care acesta descrie cum singur, fără ajutorul nimănui, a pus foc Reichstagului, președintele a amânat judecarea procesului pentru Miercurea viitoare, la ora 9 și 30.

Altă revoluție în Cuba

Havana, 30 (Rador).— Colonelul Lico Balan. s'a răsculat împotriva guvernului San Martino, punând stăpânire pe regiunea din apropiere de Folguin.

•

New-Yorck, 30 (Ullstein). — **La Havana s'au produs ciocniri sângeroase între partizanii sergentului Batiste și comuniști. Sunt până acum 9 morți și 20 grav răniți.**

•

Havana, 30 (Rador). — **Eri s'a produs o gravă ciocnire între comuniști și trupă.**

In timp ce comuniștii manifestau pe bulevardul Prado spre a comemora moartea unui comunist mexican, trupa a deschis focul asupra manifestanților.

Cinci persoane au fost ucise, iar 16 grav rănite.

In momentul când soldații au tras asupra mulțimii, se aflau peste 10.000 persoane în principalele străzi din centru.

Comuniștii anunță declararea grevei generale în semn de protestare împotriva represiunii sângeroase.

•

Havana, 30 (Rador).— **Prima ciocnire între demonstrația comunistă și armată s'a produs în fața imobilului Ligii contra imperialismului.**

Se afirmă că schimbul de focuri a început când comuniștii au văzut pe soldați punând în linie de tragere mai multe mitraliere lângă acel imobil. S'a dat un foc și imediat după aceea împușcăturile au început fără a înceta mai multe ore.

Mulțimea a fost sarjată de cavalerie, iar întregul cartier a fost ocupat de militari.

Timp de trei ore s'au schimbat focuri de pușcă și mitralieră, în special în jurul bisericii Sacre-Coeur și pe bulevardul Prado.

Chestia minorităților în fața Ligii Națiunilor

Geneva, 29 (Radio-Central.— In ședința plenară de azi a Ligii Națiunilor, s'a discutat chestia minorităților. Aproape toți delegații neutri s'au pronunțat pentru o reglementare definitivă a protecției minorităților și a problemei creată de ultimele evenimente din Germania.

Delegatul suedez Sandler a propus o discuție amânuntită a chestiei evreilor germani, spunând că cu toate că orice națiune e liberă în acțiunile ei, există totuș anumite norme în ce privește relațiile culturale dintre națiuni și Liga Națiunilor ar trebui să insiste pentru respectarea acestor norme în interesul păcii.

Delegatul olandez, ministrul de externe de Graef, a prezentat o rezoluție prin care se cere înființarea unui institut special al minorităților, care să rezolve și chestia emigranților germani.

Delegatul olandez a avut înainte de a prezenta această rezoluție, o lungă întrevedere cu ministrul de externe german von Neurath, care ceruse ca rezoluția să nu fie propusă în ședința plenară.

D. Graef a spus între altele expunerea sa că nu vrea să se amestece în politica internă germană, că inițiativa sa are mai mult caracter uman și că în această chestiune pe baza intervenției Crucii Roșii.

Posibilitatea unui concordat cu Sovietele

Cetatea Vaticanului, 30 (Rador). — O notă oficioasă declară că posibilitatea unui concordat cu Sovietele nu va fi dată decât după ce Rusia sovietică va fi acceptat propunerea făcută în 1922 lui Cicerin la Genua, cu privire la recunoașterea libertății de conștiință și a cultului pentru toți cetățenii sovietici.

—xox—

Franța ramburseazâ creditul deschis la Londra

Paris, 30 (Rador). — **Ministrul de finanțe comunică că toate dispozițiile au fost luate în vederea rambursării totale a creditului deschis în luna Maj la Londra tezaurului francez.**

Jumătate din acest credit a și fost rambursat cu anticipație în luna August a acestui an.

—xox—

Delictul de „trădare de rasă"

Berlin, 30 (Rador). — Memoriul prezentat de d. Kerrl, ministrul de justiție al Prusiei, congresului din Lipsca al juriștilor național-socialiști, și destinat a servi ca bază pentru noul cod penal al Prusiei, propune crearea delictului de „trădare de rasă".

Astfel, din punct de vedere civil, căsătoria între un german și o persoană de rasă străină va fi considerată ca anulabilă.

—xox—

Studenți arestați la Leningrad

Londra, 29 (Tel. part.) — Ziarul „Morning Post" anunță din Riga că la Leningrad au fost arestați 80 studenți dela universitatea locală, învinuiți de a fi dus propagandă antisovietică printre soldați. Arestații, aproape toți membri ai organizației tineretului comunist, au mărturisit că făceau parte din gruparea contrarevoluționară a lui Markov și Mihailevski, împușcați acum o lună din ordinul G. P. U.-ului.

—xox—

Pentru ajutorarea nevoiașilor în Germania

Berlin, 30 (Rador). — Pentru ajutorarea șomerilor și a nevoiașilor în cursul acestei ierni, s'au pus până acuma în mod gratuit la dispoziția comitetului de conducere 15 milioane chintale de cartofi și două milioane chintale de grâu.

—xox—

Aviatorul Lindbergh în Rusia

Paris, 29 (Rador). — Aviatorul Lindbergh, însoțit de soția sa, a plecat azi, la ora 11 și 4 munite, dela Moscova cu avionul spre Tallin.

O telegramă din Moscova arată că celebrul aviator american, înainte de a părăsi Moscova, și-a exprimat mulțumirea de a fi rămas patru zile la Moscova, precum și admirația sa pentru lucrările științifice și rezultatele obținute de aviația sovietică.

Plata datoriilor orașului New-York

New-York, 29 (Rador). — *Comisiunea bugetară a municipiului New-York, capitulând în fața bancherilor spre a evita falimentul imediat și transferarea bursei de valori la Newark, a aprobat acordul financiar pe baza căruia bancherii vor avansa orașului New-York creditele necesare pentru plata datoriilor orașului.*

Datoriile orașului New-York se ridică în total la 185 milioane dolari, dintre care 18 milioane au scadența astăzi, 36 milioane peste un an și 131 milioane sunt eșalonate în cursul următorilor trei ani.

Indurerații: mamă, surori și frați, anunță rudele și prietenii a lua parte la parastasul de 3 ani al bunului și iubitului lor fiu și frate

MAIOR REZERVA

ALEXANDRU I. CRUȚESCU

(TITU)

fost ajutor de Primar Sect. II Negru

ce va avea loc la 2 Octombrie ora 10,30 în Biserica Popa-Soare și Pâinea Zilnică. 6

Familiile *B. Deirmendjian* și *Fringhian*, anunță prin prezenta parastasul de 40 zile pentru odihna sufletului bun a scumpei și neuitatei lor

ARAKSI B. DEIRMENDJIAN

și roagă rudele, prietenii și cunoscuții a lua parte la serviciul religios ce se va oficia, Duminică 1 Octombrie la orele 11 jumătate dimineața la Biserica Armeană din București, Bulevardul Carol.

✝

Paraschiva Bera, Ana Păunescu și familiile Avocat Petre Tutoveanu, Ștefan Ionescu, Stela Bera și Alexandrina Cârjan, au durerea a anunța încetarea din viață după o lungă suferință a scumpei lor soră, mătușă și vară

Teodora Rădulescu-Petrescu

fostă MOAȘA

de 55 ani

Corpul neînsuflețit se află depus în capela Cimitirului Vișoara din Ploești.

Inmormântarea va avea loc Duminică 1 Octombrie, imediat după parastasul pentru 40 zile al răposatei

MATILDA BERA

3

✝

„Asociația Generală a Presei Române"

are durerea de a vesti tuturor pierderea distinsului său membru:

Mihail Canianu

în etate de 66 ani

Inhumarea se va face Duminică, 1 Octombrie 1933, la ora 3 d. a., la cimitirul din șoseaua Giurgiului.

Confrații și prietenii, cari l'au cunoscut și apreciat, sunt rugați să participe la serviciul funebru, în capela cimitirului, în care se află depus corpul defunctului.

Dumnezeu să-l odihnească în pace. 12

✝

Zdrobiți de durere Naum Traian soț, Eufimia mamă, dr. Naum și Zoica fiu și noră, Marie și lt.-col. D. Tudosie cu copii, Petrina și col. dr. Giurea cu copii, fiice și gineri; Țareva și Spiru Dimitriu cu fiica, Anette și Teodor Naum, surori și cumnați; precum și celelalte rude și prieteni aduc la cunoștință încetarea din viață a iubitei lor

Alexandrina Naum

decedată Sâmbătă 30 Septembrie la ora 5 dim.

Inmormântarea va avea loc Duminică 1 Oct., ora 3 d. a.

Cortegiul va porni dela locuința defunctei str. Pomilor 5 la bis. Sft. Nicolae iar de acolo la cimitirul Sft. Constantin Brâila. Aceasta ține loc de orice altă înștiințare.

✝

Cu inima zdrobită de durere, profesoarele școalei normale de fete, comitetul școlar, precum și toate elevele, anunță pierderea scumpei și neuitatei lor

Eugenia Costopol

Profesoară de Limba Română

încetată din viață Vineri 29 Sept., la Craiova, după o grea suferință.

Cruda moarte ne desparte de una din cele mai bune colege, femele de o adâncă înțelepciune, profesoară de valoare și o neprețuită prietenă. Ceremonia religioasă va avea loc Duminică 1 Oct., ora 16, la locuința defunctei, str. Oteteleșeanu, No. 2, iar inmormântarea la cimitirul Sineasca.

Rugați-vă pentru odihna sufletului ei.

Craiova, 1933.

ULTIME INFORMAȚII

✱ *Intr'un ziar din Capitală a apărut un articol necuviincios la adresa d-lui Jeftici, ministru de externe al Iugoslaviei, în legătură cu proectatul pod de peste Dunăre. Este mai multă „țigănie" în acest articol, de cât ar fi vorba de punctul „Țigănași", unde s'ar construi podul în chestiune.*

Nici interesele României, nici relațiunile cordiale ce le avem cu aliata noastră, Iugoslavia, nici sentimentele opiniei noastre publice, nu pot îngădui un asemenea limbaj. D. Jeftici, ministrul de externe al Iugoslaviei, a contribuit la întărirea Micii Înțelegeri și în toate împrejurările a dovedit sentimentele sale profunde de amiciție față de poporul român.

Cu o zi înainte acelaș ziar a publicat un atac tot atât de inadmisibil împotriva unei personalități poloneze.

Asemenea ieșiri intolerabile nu sunt menite să servească interesele țării noastre și nici să contribue la menținerea legăturilor de amiciție, atât de necesare în relațiile internaționale.

✱ **In cercurile guvernamentale se spunea Vineri seară. că creditorii străini ar fi dispuși să accepte amânarea pe trei luni a aplicărei acordului dela Geneva în ce privește experții Societății Națiunilor, în cazul când s'ar cădea de acord asupra transferului.**

✱ D. Al. Vaida, președintele consiliului de miniștri, a avut Vineri întrevederi cu miniștrii plenipotențiari ai Turciei și Cehoslovaciei și cu d-nii miniștri general Samsonovici și Mihail Popovici.

✱ D. profesor dr. C. Daniel a plecat eri dimineață cu simplonul la Paris, unde va reprezenta România la congresul gynecologilor. Dela Paris, d-sa va merge la Madrid ca delegat al facultăței de medicină, la congresul internațional contra cancerului, care se va ține la 25 Octombrie c.

✱ D. Gr. Gafencu, subsecretar de stat la ministerul de industrie, a avut eri d. a., o scurtă întrevedere cu d. Suiy Bey, ministrul Turciei la București.

✱ *D. prim ministru Al. Vaida a plecat, Vineri seară, la Cluj, unde va rămâne două zile.*

✱ Ni se aduce la cunoștință că prefectul județului Dâmbovița a pornit prigoană în contra notarilor pe cari îi bănuește că ar simpatiza cu partidul liberal, mutându-i dela locurile lor. Așa s'a întâmplat cu notarii din comunele Nucet, Ghinești și altele.

Sătenii din Ghinești, au reclamat cazul ministerului de interne, iar consiliul comunal a demisionat, rămânând numai primarul cu doi consilieri.

In urma hotărîrii guvernului de a se ridica parțial suspendarea transferului, eri dimineață s'au întocmit la ministerul de finanțe adresele și ordinele necesare către Banca Națională, prin care aceasta este autorizată să pună la dispoziția agenților financiari din streinătate, sumele corespunzătoare, în valută streină, cotei de 20 la sută din totalul scadenței de 1 Octombrie a cuponului datoriei publice.

Totodată, s'au dat dispoziții pentru achitarea integrală a cuponului diferitelor împrumuturi consolidate prin acordurile din 1923, cum și plata integrală a transferului rezultat din diferite contracte de furnituri încheiate cu Statul.

Totalul sumei care urmează să se pună acum la dispoziția creditorilor reprezintă aproape 80 milioane lei.

✱ **Contele Volpi și prințesa Rupsoli au plecat în Italia Vineri dim., cu Simplonul, la care s'a ataşat un vagon-salon.**

Până la graniță, distinșii oaspeți, au fost însoțiți de d. D. Buzdugan, consilier de legație.

✱ Cu acceleratul de Oradea d. Octavian Goga a plecat, Vineri seară, la Cluj.

✱ D. Pan Halipa a plecat Vineri seară la Chișinău.

✱ D-nii Voicu Nițescu, ministrul agriculturii, și I. Mihalache, fost ministru, au plecat Vineri seară, cu acceleratul de 8 și jumătate la Sighet.

✱ D. ministru al instrucțiunii a avut eri o lungă întrevedere cu I. P. S. Patriarh Miron.

S'a discutat chestiunea alegerilor de episcopi la eparhiile vacante ale Hușilor, Cetății-Albe și Caransebeșului.

Din străinătate

✱ *Belgrad, 30 (Rador).* — După știri primite dela Tirana, guvernul albanez a hotărît să denunțe la sfârșitul lunei Septembrie, tratatul de comerț acum în vigoare cu Iugoslavia, în scopul de a încheia un nou tratat pe baza contingentării.

✱ *Teheran, 30 (Rador).* — D. Karakhan, din ministerul de externe sovietic, a sosit aci spre a încheia un nou acord comercial între Persia și Uniunea sovietică.

✱ Buenos Aires, 30 (Rador).— *General Toranzo, cunoscut adept al fostului președinte Irigoyen, a fost arestat sub învinuirea de complot împotriva actualului regim.*

Paris, 30 (Ulstein). — La Galata a fost arestat pe bordul unui vapor servitorul Manichen, care dispăruse la 14 Septembrie din Berlin, după ce furase tablouri de valoare dela anticarul Goldschmidt din Berlin.

MEMENTO

CALENDAR

DUMINICA, 1 OCTOMBRIE

Ortodox: Sf. Apostol Anania (70) și Acoperământul Prea Sfintei Născătoare de Dumnezeu.

Catolic: Sf. Remigiu Ep (5381).

Protestant: Bemigin.

Evreesc: 11 Tișri 5694.

Mahomedan: 11 Gemadi-el-Ahir 1352.

Răsăritul soarelui: 6.14. **Apusul soarelui:** 17.55.

RADIO

DUMINICA, 1 OCTOMBRIE

394 m. BUCUREȘTI 12 kw.
1276 m. Feldioara-Brașov Experimental 0.750 kw.

10: Transmisiunea serviciului religios dela Sf. Patriarhie din București.

11.30: Pr. C. Dron: Viața religioasă.

11.45: Muzică religioasă (plăci).

12: Orchestra G. Ionescu-Găină: muzică ușoară și românească.

13: Bursa, cota apelor Dunării.

Concert de prânz (plăci): Cor din „Aida" de Verdi, executat de corul și orch. sim. din Milano dirij. de Lorenzo Molajoli; „Barcarola" de Ceaikowski și vals creol de acelaș compozitor, exec. de muzica reg. de grenadiri, dir. de George Miller; Un lied de Fr. Lehar și un Lied de R. Stolz, cântate de Vera Schwartz; Trandafirii din Sud și Viața de artist, valsuri de Joh. Strauss, exec. de orch. Odeon; „Nina" de Pergolese și Tarantelă de D. Popper, executate la violoncel de Arnold Toldesy.

13.45: Radio-Jurnal.

14: Muzică ușoară (plăci).

17: I. Teodorescu: Cunoștințe folositoare.

17.15: Muzică românească (plăci).

17.30: Ap. D. Culea: De vorbă cu sătenii.

17.45: Viața satului.

18: Orchestra Jean Marcu: Arii naționale; Ziere: Sonnt und Siede, vals; Wolkalänger: Potpouri rus; Schwartzmann: Fetelor, tango; Ochi Albi: Petit conversation; Cavadia: Unde ești? romanță; Swendson: Solo de violină, romanță.

19: Radio-Jurnal.

19.15: Orchestra Jean Marcu: Romanțe și Arii naționale; Marmot: Vien dans mes Bras, vals; Cortopassi: Rusticanella; Fernic: Aprinde o țigară, tango; Mirea: Hai să bem; foxtrot; Chaminade: Pierret; Romanțe și arii naționale.

20: Prof. I. Rădulescu-Pogoneanu: Cum ne vede un străin, prieten.

20.20: Muzică de dans (plăci).

20.40: T. T. Braniște: Săptămâna.

21: Transmisiune din studio: „Chirița în provincie", comedie de V. Alecsandri. Muzica de Flechtenmacher. Distribuția: Cucoana Chirița, M. Gheorghiu, dela Teatrul Național din Iași; Grigore Bârzoiu, I. Profir; Guliță, Calmuski; Saré, M. Popovici; Leonaș, Tomescu; Luchița, Marilena Brănești; Safta, Florica Demion; Ion, E. Casiann. Regia: Miron Popovici.

Conducerea muzicală de Raul Scully. După actul I: Subiect rezervat. Intre acte **Radio-Jurnal.**

Heilsberg, 60 kw. 276.5 m. — 21. Concert distractiv (orchestra radio). 22. Transmisiune din München. 23. Știri. 0,1. Stuttgart.

Milano, 50 kw. 331.4 m. (Florența, Torino, Genova, Triest). — 21. Știri. 21.30. Operă de Catalani.

Mühlacker, (Stuttgart), 60 kw. 360.6 m. — 21. Transmisiune din Königsberg. 22. Program național. 23. Știri. 23.30. Emisiune din Leipzig.

Leipzig, 120 kw. 389.6 m. — 21. Emisiune circulară din Königsberg, München, Leipzig, Stuttgart și Berlin. 23. Știri.

Katowice, 12 kw. 408.7 m. — 20. Plăci.

Roma, 50 kw. 441.2 m. — 21. Știri. 21.45. „Contesa Marița", operetă de Kalman.

Zürich, 60 kw. 459 m. — 20.05. Concert de pian. 20.35. Conferință. 22. Știri, apoi cântece, de Schubert.

Langenberg, 60 kw. 472.4 m. — 20. Triste și vesele. 20.30. Sportive. 21. Emisiune națională. 23. Reportaj.

Praga, 120 kw. 488.6 m. — 20. Știri din presă. 20.05. Brno. 20.55. Plăci. 21. Program variat. 22.15. Quartet de coarde. 23. Știri. 23.20. Cântece de dans.

Viena, 100 kw. 518.1 m. — 16.25. Muzică de cameră. 17.15. Sport. 18.10. Ora cărții. 18.55. Concert de mandoline. 19.15. Lectură. 19.45. Valsuri și balet. 21. Piesă teatrală. 22.50. Reportaj. 23.25. Concert seral.

München, 60 kw. 532.9 m. — 21. Königsberg. 23.20. Știri. 23.30. Leipzig. 0.1. Stuttgart. 2. Berlin.

Budapesta, 18 kw. 550.5 m.—19.30. Cântece populare. 21.30. Orchestră de cameră. 23. Știri. 23.15. Jazz. 0.15. Orchestră de țigani.

Varșovia, 120 kw. 1411 m.— 20.30. Jurnalul tineretului. 21. Muzică ușoară. 22.15. Emisiune veselă. 23.25. Muzică de dans.

Berlin, (Koenigswusterhausen), 60 kw. 1635 m. — 20.15. Cântece și dansuri. 20.45. Gimnastică. 21. Emisiune circulară. Königsberg, Leipzig, Stuttgart, Berlin. 23. Știri.

LUNI, 2 OCTOMBRIE

394 m. BUCUREȘTI 12 kw.
1875 m. Feldioara-Brașov Experimental 0.750 kw.

13: Cota apelor Dunării.

Concert de prânz: Uvertura din „Aida" de Verdi și Intermezzo din „Paiața" Leoncavallo, executate de orchestra simfonică Milano, dirijată de Antonio Guarnieri. O cină la Suppé, potpuri de Morena, exec. de orchestra Dajos Bela. Regimentul din Sambre și Meusa de Planquette, și Mia sposa sara la mia Bandiera, de Rotoli, cântate de E. Caruso. Sânge vienez, vals de Joh. Strauss, exec. de orchestra Filar, din Viena, dirijată de Herm. Abendroth. Cântece rusești, exec. de ansamblul „Liliacul".

13.45: Radio-Jurnal.

14: Muzică ușoară (plăci).

18: Orchestra radio: Soussa: Marșul Cadeților; P. Linke: La gran Via, vals; C. Cui: Fiul Mandarinului, uvertură; Puccini: Fantezie din „Manon Lescaut"; O. Lindemann: Potpouri de cântece și dansuri rusești.

19: Radio-Jurnal.

19.15: Orchestra Radio: Ceaikowsky: Suită din Dama de Pică; O. Gyldmark: Foaie verde de album; I. I. Bach: Gavotă în Re minor; De Micheli: „Amurg oriental", Rubinstein: Rêve angélique.

20: Al. Nasta: Din preocupările unui plugar.

20.20: Muzică simfonică: Uvertură la „Don Juan" de Mozert exec. de orchestra din Milano dirij. de Antonio Guarnieri. Scheherezada (Rimsky-Korsakow) exec. de orchestra Operei Convenit Garden, dirijat de Eug. Gossens.

20.45: Ing. Ficșinescu: Lipsa de lucru.

21: Quartetul Teodorescu: Quartetul de Brahms: Quartet op. 51 nr. 1 în do minor.

21.30: Petru Comarnescu: Bibliotecile Americei.

21.45: D. Gâlmann, canto: Puccini: Arie din „Fata din Far-West"; Puccini: Arie din „Manon Lescaut". Leoncavallo: Două serenade. Tagliaferi: Nun me sceta. Monția: La fântâna cu găleata.

22.15: Seidmann (saxofon): Muzică ușoară.

22.45: Radio-Jurnal.

23: Transmisiune dela Restaurantul Picadilly.

Heilsberg, 60 kw. 276.5 m. — 20. Emisiune națională. 21. Știri. 21.10. Aniversarea nașterii mareșalului Hindemburg. 21,45. Știri și concert seral. 23,15. Știri.

Milano, 50 kw. 331.4 m. (Florența, Torino, Genova, Triest). — 21. Știri și plăci. 22,15. Comedie. 22.45. Muzică de cameră. 23,30. Concert mixt. 24. Știri.

Muehlacker, (Stuttgart), 60 kw. 360.6 m. — 21. Știri. 21,10. Concert distractiv. 22,20. Muzică de cameră. 23,30. Știri. 24. Muzică distractivă. 25. Muzică nocturnă.

Leipzig, 120 kw. 389.6 m. — 21. Muzică populară. 21,30. Serată vânătorească. 23. Știri, apoi concert distractiv. 24. Plăci de dans.

Katowice, 12 kw. 408.7 m. — 0.05. Plăci.

Roma, 50 kw. 441.2 m. — 21. Știri și plăci. 21,30. Știri, apoi „Somnambula", operă de Bellini.

Zuerich, 60 kw. 459 m. — 20.05. Plăci. 21. Orchestra radio. 21,30. Triste și vesele din călătorie. 22. Știri. 22.10. Simfonie de Mozart.

Langenberg, 60 kw. 472.4 m. — 21,10. Muzică populară. 21,50. Audiție. 22,30. Concert de pian. 23. Știri. 23,20. Stuttgart. 23,30. Știri. 23,40. Plăci. 24. Muzică nocturnă.

Praga, 120 kw. 488.6 m. — 20. Știri din presă. 20,10. Brno. 20.55. Kașovia. 21,10. Sonate. 21,45. Diverse. 21,55. Cântece populare olandeze. 22,20. Bratislava. 23. Știri.

Viena, 100 kw. 518.1 m. — 16,20. Ora copiilor. 16.55. Plăci. 17.35. Ora tineretului. 18. Conferință despre Brahms. 18,25. Cântece. 19,05. Conferință. 20. Orchestra radio. 21,45. Muzică de cameră. 22,45. Reportaj. 23. Plăci.

Muenchen, 60 kw. 532.9 m. — 20. Emisiune națională. 21. Concert distractiv. 22,20. Muzică de cameră. 23,20. Știri. 24. Muzică nocturnă.

Budapesta, 18 kw. 550.5 m. — 19,45. Concert de pian. 20,30. Conferință. 20,50. Amintiri din Neapole. 21,30. Reprezentație. 23,30. Știri, apoi concert de orchestră.

Varșovia, 120 kw. 1411 m. — 21. Concert. 23,40. Foileton. Sport. 0.05. Plăci.

Berlin, (Koenigswusterhausen), 60 kw. 1635 m. — 20. Emisiune națională. 21,05. Muzică de Beethoven. 22,15. Audiție. 23. Știri, apoi conferință. 24. Concert.

———xox———

Ședința comisiei

pentru cărăușia publică

ANULARI ȘI CONCESIUNI DE TRASEE

Vineri seară s'a întrunit la ministerul de comunicații și lucrări publice, comisiunea specială compusă din d-nii: St. Enăchescu, președinte; I. Macovei, directorul mișcării c. f. r.; Ștefănescu, Mihail Ioan, inginer Peretz și Iorgulescu, membri, și inginer Danielescu secretar, pentru adjudecarea traseelor de cărăușie publică.

Comisiunea luând în discuție concesionarea traseului Craiova-Bechet a acordat concesiunea acestei linii societății „Taxicoul" din Oradea, stabilind o redevență anuală de 275.000 lei, pentru două vehicule, calculat la tariful de 2 lei de kilometru.

De asemenea traseul Craiova-Hurăzani a fost adjudecat asupra societății „Taxicoul" din Amaradia, fixându-se o redevență de 125.000 lei anual, pentru două autobuze, calculat la un tarif de 2 lei km.

Concesiunile de pe traseele: Călărași-Puia Petrei, Turnu Măgurele-Roșiori de Vede și Craiova-Plenița au fost anulate; pentru primele două trasee, comisiunea a hotărît ținerea unei licitații orale; în ce privește ultimul traseu, s'a hotărît odată cu anularea concesiunei, segmentarea lui în două: Gara Moțățel-Plenița-Vârtop-Plopșorul-Teucănău-Craiova și Cetate-Caraula-Vârtop-Plopșor-Terpezita-Leamna-Craiova.

Prețul abonamentului la ziarul UNIVERSUL este:

Lei 750 pe un an
„ 380 pe 6 luni
„ 200 pe 3 luni
„ 80 pe 1 lună

Abonamente se fac la 1 și 16 ale fiecărei luni

Pentru noul an școlar cereți

ENERGIE, MATERIE, RADIAȚIUNI

de Dr. Chr. Musceleanu

Cronicile științifice ale savantului atât de cunoscut cititorilor „UNIVERSULUI" din foiletoanele sale duminicale — prin cari marele public a putut pătrunde în tainele infinite ale energiei și ale materiei sunt, fără îndoială, cele mai ispititoare din seria celor publicate în anii din urmă în acest gen în românește.

Prețul unui volum lei 80.

De vânzare la toți librarii și depozitarii de ziare, Se trimite și cu ramburs de librăria ziarului „Universul"

Mica Publicitate

Apare in fiecare zi. Minimum 10 cuvinte

— **Anunciurile în chenar prețul dublu** —

Pentru adresele din Capitală se va adăuga și numărul sectorului.

Cereri de serviciu

3 lei cuvântul

AVAND școală de menaj tânără caută serviciu persoană singură prefer provincie. Sofia, Campoduci 75, prin Vitan. 7468

AGRONOM, german cu soția și 1 copil, muncitor, cinstit, recomandații bune caută o ocupație. Oferte sub ziar 26 H. 29

BUNA coafeză și manikeză fostă la casă mare caută post corespunzător. Str. Sebastian nr. 214. D-na Rădulescu. 70

CAUT loc case bune ca bucătăreasă sau sufragioaică. Marta, Str. Județului 13. Sect. III. 178

CAUT post. Pricep bine latoate, am recomandație am bărbat. Ilona, Str. Sabinelor No. 45. 160

CAUT serviciu la toate, sunt singură. Str. Griviței nr. 32 (Lupeasca) Sect. 6. Ana. 137

CAUT serviciu la toate acte în regulă bărbat legitim are serviciu. Dionisie 56 fundul curții. 129

CAUT servici la toate cu gătitul am bărbat are servici. Țepeș Vodă 69. Sas Ferenoné. 198

CAUT loc ca menajeră la persoană singură, fată tânără. B-dul Dacia No. 3 etaj III Anuța. 134

DOAMNA cultă, distinsă, familie bună cunoscând româna germana la perfecție, pianul, lucrul manual, cusutul, tot ce trebue să știe o gospodină desăvârșită, fostă institutrice cu bune referințe — dorește ocupație, fie copii, fie conducerea menajului — ori Doamnă companie lângă persoană suferindă. Pretențiuni modeste însă tratament familiar. Adresa la ziar sub 79 H. 219—

DOAMNA tânără caut post menajeră (îngrijitoare) la persoană singură. Ceru Anton Pan 68, Petroșeni. 195

DOMNIȘOARA dorește post ca menajeră la persoană serioasă. Merg și provincie. Ziar 26 H. 27

DOMNIȘOARA gospodină doresc conducerea menajului persoană singură pretențiuni modeste poate avea copii. Jana 43 H. 76

DOMNIȘOARA de companie sau menajeră caut post. Ziar 51 H. 94

DOAMNA serioasă 35 ani, bună condiție, perfectă gospodină, muzicantă, statură frumoasă, înaltă, cunoștințe l. germană, franceză, lucrări birou, dorește conducă menajul unei persoane bine cu situație socială și materială ireproșabilă. Adresa: V. Grigorescu, str. Ghiță Vasilescu 17. Loco. 88

DOAMNA serioasă dorește conducerea menajului persoană singură serioasă. Ziar 44 H. 77

FEMEE tânără caut serviciu la toate sau fată casă. Calea Victoriei 153, Etaj. 79

FATA bine crescută caut post 2 persoane pricep bucătărie, jupâneasă, știu românește, germana, ungurește. Am recomandații. Roji, Șos. Basarab 16. 72

FECIOR stilat servit case mari caut loc. Pitar Moși 21. 41

FATA dela țară caută post ucenică internă croitorie. Gheorghe Coșbuc 29. 8118

FEMEIE serioasă statornică, fără bărbat caut casă bună la toate. Oferte ziar 75 H. 191

FECIOR fost casă mare, caut post familie străină sau Birou. La ziar 57 H. 121

INTELLIGENTE Deutsche 22 jahre rumänisch sprechend sucht Stelle zu Kinder oder Stütze geht auch aufs Land. Molnar, Baiamare Pintea-Viteazul 12. 46—

INVAȚATOARE tânără caută orice angajare în București. Veres Lunga. Treiscaune. 45—

JUPANEASA servită am acte recomandații caut post casă bună liberă imediat. A se adresa la ziar Gina 45 H. 78

JUPANEASA servită caut loc casă mare. Adresați Aleia Bonaparte nr. 2, cismărie. 175

MAESTRU țesător, branșa mătăsei, cu școală, putând conduce țesătorie întreagă, caută post maestru-șef. Cunoaște și mașinile engleze. Roman Janasik, Lock, ul. Krakusa No. 14 m. 9, Polonia. 7989—

OM de bună credință caut post la societate sau întreprindere, Chiar provincie. Jurnal 68 H. 148

OM transilvănean caută orice serviciu, acte în regulă. Spiru Haret 1. 60

STUDENTA prezentabilă, cunoscând dactilografia, caut post casieră, funcționară, secretară, persoană situată. Ziar 74 H. 190

ȘEF-MORAR cu multă experiență caut post. Adresa Constantinescu, Moara Sit-Tecuci. 8217

TANARA drăguță caut loc menajeră persoană singură, provincie. Merg. Am copil. Știu croitoria. Isvor 100. 58

TRANSILVANEANCA caut serviciu la case mari. Schitu Măgureanu, Sala Transilvania. 10

UNGUROAICA caut serviciu la toate cu bărbat cameră separată. A se adresa Str. Vârfu cu dor nr. 17. 89

Oferte de serviciu

4 lei cuvântul

ANGAJEZ imediat sub-administrator moșie. Oferte Universul 60 H 126

ARGAT cu nevastă caut Moșie, Ardeleanu, Bul. Maria 79. 22

BUCATAREASA bună fără bărbat, acte. Vasile-Lascăr 92. 8143

BUCATAREASA perfectă cu acte în regulă fără bărbat caută Strada Belgrad 2 Parcul Bonaparte. 8182

CAUT femeie la toate să știe găti, fără bărbat. 120 Calea Victoriei. 8088

CHERCHE gouvernante française, sérieuse muzicale pour la campagne. Mme Mariaffi, Târgumureș Sân-Gheorghe. 159—

CAUT jupâneasă servită. Rozelor nr. 9 în fund. 8151

CAUT 2 femei la toate, fără bărbat cu acte în regulă. A se adresa: Str. Robert de Flers 3. 8155

CAUT femeie singură pricepă bine gătitul. Rosenzweig, Strada Oituz 27. 102

DAU casă gratis băile Govora schimb îngrijirea vilei loc bun pentru pensionar. 11 Iunie 35 București 8084

FARMACIE lângă București caută elev. Adresați Farmacist Botez, Str. Doctor Herescu 23 București. 8124

FARMACIA Ioan Giurgiu, Ivești, caută asistent sau licențiat. Adresați oferte. 225—

LUCRATORI haine piele și cojocari găsesc lucru la fabricile Mocioriița, str. Apele Minerale 67-75. 8210

LEGATOR de cărți, român, bucureștean angajez Calea Moșilor 187 Ionescu. 8079

MORAR caut pentru moară sistematică la țară a se adresa Garbis Strada Carol 60. 8132

SE CAUTA Bucătăreasă perfectă pentru casă mare. Zilnic între 8-11 și 14-16 Str. Washington 10. 7956

UCENIC se caută la Studio Julietta Calea Victoriei 34. 8171

Lecții și meditații

4 lei cuvântul

DACTILO-STENOGRAFIA, Franceza, Engleza, Germana. Școala „DUPLOYEN" 27 Smârdan. Succesul garantat. 8040

PROFESOARA germană meditează schimb cameră sau pensiune. Adresa ziar 73 H. 8205

STUDENT orfan, meditează curs primar, comercial, liceal inferior, contra masa sau plată. Theodor Stănescu, Bul. Elisabeta 56. 8156

320 LUNAR piano, canto, franceza, predă profesoară Cazzavilan 9 (Cișmigiu). 8169

900 LUNAR licențiat matematici prepară solid orice clasă oricât slabi. Reușită absolut sigură. Ziar 52 G. 8054

VÂNZĂRI

4 lei cuvântul

ATENȚIUNE, vindem ocazie, smokinguri, haine damă blană, covor 3x4, mașină Singer cismărie, ștofă verde pentru uniforme școlare lei 200 metrul, aparate fotografice, bijuterii, Economia Românească, Brezoianu 24. 8047

AUTOMOBILIȘTI faceți economie! Crucile cardanice repară la perfecție Atelierele Peschl Știrbey Vodă 4. Mare depozit de rulmenți pentru toate tipurile de mașini. 72

AUTOMOBIL Studebacher 1929 șapte locuri, șase roți perfectă stare, mare ocazie. Aleea Tonola 10. 8102

AUTOMOBIL Șevrolet închis bun ocazie 25 mii. Bulevardul Filantropia 61. 8126

CU 2.500 lei vând butoi ștejar 2500 litrii ca nou. Nicolescu, Delavrancea 25, Ploești. 8017

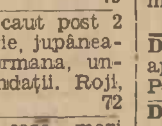

CARUȚE pentru copii calități superioare prețuri reduse, Lindenberg, Smârdan 12. 5667

CAUZA PLECARII eftin vând dormitor mahon masiv. Str. Polizu 20 8176

DORMITOR Sufragerie modernă aproape noi, tablouri vând urgent Poetului 34. 8185

DE VANZARE bușteni stejar prima calitate lungime 6-20 metri, diametru 20-60 cm. Adresa Slădescu, Cal. Victoriei 89. 150

DORMITOR, Sufragerie, Birou complect ultramoderne, tablouri lămpi vând urgent. Dragoș-Vodă 28 (parterr) Romană - Viitor. 7519

DE VANZARE 2300 decalitri vin vechi de dealul mare prima calitate. A se adresa Mateescu, Aron Florian 1 București. 18

DE SOTO închis puțin rulat de vânzare Atelierul Salveter, Banu Manta 5. 8128

DE VANZARE automobil Chrysler stare bună puțin rulat. Prețul 150.000 lei plata integrală la cumpărare. Adresa Telefon automat 2-50-36. 8186

DE VANZARE pădure spre tăere aflată în Jud. Botoșani. Adresa Slădescu, Calea Victorie 89 București. 153

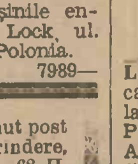

LAMPI ELECTRICE frumoase moderne, eftine, vinde magazinul Gheorghe Arvătescu, Domnița Anastasia 7 (fost Belvedere). 7730

LEMNE de foc esență cer prima calitate vindem servind cu căruțele la domiciliu cu prețuri convenabile. Pentru comenzi și informațiuni la Administrația Pădurii Buftea, Oficiul Buftea, Ilfov. 7393

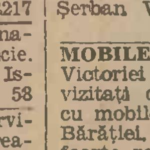

LAMPI electrice creațiunei moderne prețuri concurență, Vizitați expoziția fabricei Kaukas, Calea Văcărești 108. 7319

MAȘINI DE CUSUT ocazie croitorie lingerie blănărie vinde cumpără Șerban Vodă 2 Pălăceanu. 8196

MOBILE nu cumpărați în cal. Victoriei sau str. Carol până nu vizitați cele mai mari magazine cu mobile din București pe strada Bărăției, cari din cauza chiriilor foarte reduse a cartierului, vând foarte eftin mobile de Arad și Cluj, cea mai fină calitate în stiluri moderne. Vizitați magazinele: „Ghiță Marinescu", „Universala", „Sursa", „Sighet", „Carpați", „Dormitorul", unde găsiți dormitoare, sufragerii, halluri, studicuri, mobile separate, prețuri de 50%. Provincia transportul gratuit. 192

MOBILE fine și durabile la Expoziția Fabricei Brezoi. Prețuri după timp, Brezoianu 19, lângă ziarul „Universul". 7767

MOBILE moderne, Dormitoare, Sufragerii, Birouri. Modele splendide, cea mai avantajoasă sursă. Kamiel, Romulus 58. 8052

MOTOR. Motorină 36 H. „Deutce Werke" perfectă stare ocazie Bulevard Basarab 73. 84329

PIANINA „Forster" modernă aproape nouă ocazie. Eremia Grigorescu 1 (Armașului). 7877

„PONTIAC" ultimul tip perfectă stare. Isvor 105. Orele 9-12 dimineața. 8134

SUFRAGERIE elegantă antică, stil Sheraton, de vânzare Dumitrie Sturdza 14 Heidelberg 8033

SOBE de faianță și teracotă, vinde eftin direct din fabrică numai concurența. Șoseaua Olteniței la capătul liniei 7. 8072

SUFRAGERIE cubistă ultramodernă vând convenabil cauza mutării Negru Vodă 11. 7884

SUFRAGERIE, Dormitor, Herrnzimmer Holl, Studio, Cuer ultramoderne Lămpi, tablouri vând urgent. Jules Michelet 9 (prima dreapta). 7521

TABLOU Verona, vând eftin vizibil toată ziua, Pathefoane. Str. Academiei 4, în curte. 8024

VAND de ocazie autocamioane și Turisme. Moșilor 334. 7984

VAND autocamionetă Chevrolet în perfectă stare de funcțiune. Dorobanți 173. 8174

VAND automobil Renault închis în stare bună de funcțiune chilipir. Semilunei 2. 8211

VAND baie Hermes complectă. Dragoș-Vodă 55. 25

SUFRAGERIE, dormitor, hall, studio, ultraelegante, noi, diverse, vând chilipir Piața Sf. Ștefan 9 bis. 113

VINDEM ocazie: cap, motor Clayton 35 HP., piston, bucșă, axă. Asociația Craioveană, Roșiorii-de-Vede. 4—

VAND camionetă Fiat pentru mărfuri. Vaselor 24. 7971

VAND uși Ferestre antreuri noui eftine, Tejghele de tâmplărie noui și vechi ocazie. Ana Cuțarida 20. 43

VAND cauza mutării Salon Bidermayer. Covor. Draperia. Argintărie. Diferite obiecte deartă. Pache 42. Intrarea Mogoș Vornicul 1. Parter. 84

5.000 LEI aparat fotografie Miroflex 9x12, bună stare. Ritoride, 45. 101

CUMPĂRĂRI

4 lei cuvântul

AUR, dinți aur cumpăr cu cele mai bune prețuri „Dentara Platina" Pasagiul Vilagros 4 vis-a-vis prefectura poliției. 7459

ARGINTARIE pian pianină sufragerie. Verjgaci, Piața Cantacuzino 3 Telefon 233/49. 7875

AUR dinți aur uzate, briliante, cumpără Bijuteria Select, Carada 2 (Karagheorghevici). 8043

CUMPAR ocazie valz de grâu. Urban Mecanic Traian 107 T. Severin 7811—

CARȚI literare, juridice, artă, istorice, plătesc bine. Scrieți: „Micu", Bateriilor 46. 7833

CUMPARAM strung bun. greu 4—5 metri. Asociația Craioveană. Roșiori-de-Vede 5—

FORD 1932 cumpăr indiferent tip exclusiv faeton. Ziar 56 F. 7853

VÂNZĂRI

și cumpărări de imobile, moșii, păduri, terenuri, arendări

5 lei cuvântul

ANUNȚAM vânzarea casă centrală parter modern 800.000; alta 650.000, 500.000, 400.000, moșie 300-100 pogoane. Monitorul Proprietarlor, Carada 7 (Karagheorghevici). 8195

AVIS Case noui moderne parter și parter etaj tot confortul modern Vindem eftin Rahovei 228 și Strada Răditii. 8173

ATENȚIUNE!!! Fermă 7 pogoane Vie pe rod lucernă, baltă, stuf, pește, 16 kilometri București, 200.000. Inlesnirea, Sfântul Ionică 5. 188

CUMPAR moșioară sau fermă 50-150 pogoane maximum 60 kilometri de București, admit intermediari. Oferte ziar sub 63 H. 8181

CAUT arendă circa 100 pogoane arabile, apropiere gară sau București, cu apă sau eleșteu, prefer arenda cereale sau combinație, posed capital. Gh. Chiriacescu, avocat, pentru Constantinescu. Bulevardul Ferdinand nr. 38. 161

CUMPAR teren 300 metri vad comercial prefer centru. Zambaccian, Șepcari 9. 8067

CASA 2 Apartamente confort modern camere spațioase, teren 600 mp., Prețul Lei 1.500.000. Vizibil 11—3. Strada Prof. Ion Ursu 30, prin strada Viitor, Vasile Lascăr. Tramvai 16, 17, 9. 8114

CUMPAR moșie circa 100 pogoane lângă ori ce gară. București Ploești „Villa" Sfântu Ionică 7 Telefon 359/87. 215

CUMPAR imobil central 500.000 bani imediat. Giuriade, Mihai Vodă 15. 8037

CUMPAR 200 m.p. pe stradelă ori din grădina unei case. Stradă absolut fără sgomot numai centru. A se adresa la ziar 47 H. 8153

CUMPAR casă cartier Vasile Lascăr, preț până la 250.000. Adresa Vasile Lascăr 160. 6145

CUMPAR casă cartier central până la 1 milion numerar. Intermediari excluși. Adresați ziar urgent 15 H. 8111

FERMA 4 pogoane chiar lângă gara Frunzănești 18 kilometri de București. Adresați ziar 16 H. 8112

IMOBIL nou 3 apartamente 4 camere dependințe calorifer 1.300.000 Tribunal 5 apartamente 3 camere dependințe 2.600.000 vinde Agenția Pascar, Filiti 5. 8164

IMOBIL nou 3 apartamente 5 camere, dependințe, 2.100.000. Credit 1.600.000 Central vinde Agenția Pascar, Filiti 6. 8165

MOARA Țărănească închiriez convenabil Alexandrescu. Vânătorilor No. 5. Ploești. 8041—

MOȘIE caut cu arendă Ilfov sau limitrof. Oferte ziar 86 H. 8216

MOȘIE 100 pogoane; apă curgătoare 14 kilometri București vinde Informatorul, Regală 7 Telefon 352/31. 205

„PARCUL Domeniilor" !!! Prima parcelare Willă Românească, patru camere, dependințe, 170.000. Dionisie 14. 210

PLIN centru Vilă nouă parter, etaj 2 apartamente mari compuse fiecare 4 camere băi dependințe parchete tapete 370.000+credit 470.000. Adresați Nicolae Golescu 10. 209

PARCUL Jianu parcela 23 fată prelungirea Dorobanților 340 m. p. vând Batiștei 11. 20

PARCELE 2/300 metri Mihai Bravu 265 apropiere centru lângă stația Călărași poziție frumoasă vând 500 Hirsch Piața Rosetti 4. 8135

SE CAUTA în zonă industrială teren 4—5000 metri, preferință apropiere 13 Septembrie-Panduri indicați prețul La ziar sub 8 H. 61

TEREN Traian 25 vând 200 metri fațadă 10, adâncime 20. 7872

VAND închiriez vilă raport Băile Govora, construcție nouă. 11 Iunie 35 București. 8085

VAND căsuță centrala cu 232 metri 630.000 neto. Frumoasă 6, ora 11. 8093

INCHIRIERI

Apartamente goale

5 lei cuvântul

APARTAMENT eftin confort grădină garaj în curte Calea Dorobanților 45. 8109

APARTAMENT două camere, hol, bae instalată, bucătărie, cămară, odae servitori, pivniță, spălătorie, parchete, sobe teracotă electrică. B-dul Ferdinand 60 Etaj II. 8106

3 mtr. ștofă, sau un costum de comandă model „Adam", vă puteți comanda contra unui costum uzat cu o mică diferență la Magazinul „PARIS", B-dul Academiei 2 (lângă Automatul Presto). 9

INCHIRIEZ, patru camere, două antreuri, bucătărie pivniță, bae instalată, electrică, teracotă, grădină, curte singură, 55.000. Str. Profesor Onciul 13 (fost Rumeoară). 38

INCHIRIEZ apartamente mari și mici avantajos, confortabile. Lăzureanu 35, prin Antim. 8002

INCHIRIEZ casă nouă, hol, două odăi, bae, bucătărie, odăi servitor, garaj, singur curte. Cloșca 4 Raion. 8039

LIBER apartament 4 camere, tot confortul. Andrei Mureșanu 14. Parcul Filipescu. 8208

LIBER IMEDIAT de închiriat apartament trei camere, dependințe, confort modern. Roma 47, la stradă. 8158

PERECHE caută apartament, aproape bd. Tache Ionescu, confort modern, calorifer, 3 camere, holl, dependințe. Scrieți, indicând prețul la ziar 54 H. 8154

PARCUL MORNAND, Șoseaua Jianu lângă Sanatoriul Francez închiriez apartament 3 camere, bae instalată, parchete, teracote, liniște, aer, curte, 40.000 anual cuprinzând apa, taxele. Autobuzul 2. Aviator Capșa 8 Ionescu. 140

SCHITUL MAICILOR 14 apartamente cu lei 28.000 și 40.000 de închiriat. 170

SEVASTOPOL 18, apartament trei camere bucătărie altul două camere bucătărie. 8075

TREI CAMERE hall spațioase dependințe confortabile libere imediat. Sevastopol 6. 8212

VOIAJOR caută cameră intrare separată calorifer, chivetă cartier B-dul Elisabeta, event. mobilată. Adresa ziar 31 H. 8131

2 APARTAMENTE, câte 3-4 camere, garaj. Oferte scrise indicând chiria. Ursescu, Str. Roma 39. 196

2 CAMERE separate cu calorifer și apă caldă libere imediat de închiriat. B-dul Domniței nr. 5. 352

30.000—24.000 două apartamente a două camere, bae, parchete. Vasile Lascăr 148. 8149

36.000 patru camere, hol, bucătărie, bae, parchete. Popa Nan 148. 8148

38.000 casă frumoasă 4 camere bae etc. 30.000 apartament nou 3 camere bae, bucătărie. Cuza Vodă 163 lângă Liceul Șincai. 108

40000, Apartamente noui nelocuite, 3 camere baie, dependințe, confort. Călărași 274. 8048

65.000 închiriez 4 camere mari, haal bae, dependințe, electrică, parchet, teracotă. Orient 5. 193

INCHIRIERI

Camere și apartamente mobilate

5 lei cuvântul

APARTAMENT elegant mobilat închiriez 4 camere telefon bae. General Praporgescu 29 (Batiștei). 8068

CAMERA bine mobilată bae de închiriat. Calea Victoriei 89, scara D. Lipan. 87

CAMERA elegant mobilată, parter, electrică, separată, închiriez 1—2 persoane. Berzei 81. 91

CAUT cameră elegant mobilată confort modern, intrare absolut separată, indicați prețul exact ziar 23 H. 17

CAMERA bine mobilată separată mică. Popa Petre No. 11. 54

CAMERA mobilată fată, frumoasă mare 2 persoane. Carol Davila 99. Confort. 49

CAMERA mobilată confort modern Maria Rosetti 53. Etajul unu stânga. 8087

CAMERA mobilată pentru una sau două persoane. Bulevardu Ferdinand 29. 85

CAMERA spațioasă elegant mobilată, acces baie, pensiune aleasă, închiriez Bulevardul Elisabeta 71. Informațiuni portar. 82

CAMERA mare mobilată, etaj, quivetă parchet teracotă, electrică 3-4 studente, Cometa 1. 214

CAMERA bine mobilată călduroasă, liniște curățenie, acces bae. Polonă 5. 197

CAMERA mobilată cuvetă teracotă electrică de închiriat Str. Dr. Sion 9 Câmpineanu. 166

CENTRU cameră spațioasă frumos mobilată separată confort, bae, pensiune superioară 2-3 persoane condițiune după împrejurările de azi. Boerescu 12 etaj II ascensor Statuia Brătianu. 181

CAMERA mobilată, confort, cu pensiune. Str. Italiană 14. 151

CAMERA confort, acces bae, pensiune sau semi, aleasă. Bul. Cuza 9 A etaj II dreapta. 149

CAMERA elegant mobilată, electrică, teracotă. Popa-Tatu 21. 125

CAMERA mare, bine mobilată închiriez Victor Emanuel 32 (lângă Finanțe). 123

CAMERA elegant mobilată se închiriază imediat la domn. Câmpineanu 35. 117

CAMERA mobilată, intrare separată, electrică, teracotă, loc ordonanță. G-ral Lahovari 91. 129

DOMN singur, găsește cameră mobilată, chiuvetă, teracotă liniște. Frumoasă 9. 55

DE INCHIRIAT garsonieră elegant mobilată, la domn bine. Isvoranu 7. 86360

DE INCHIRIAT în familie bună străină 1 salon-dormitor sau odăiță la domn serios, acces bae. Maei-Voevod 10, bul. Pache. 226

DE INCHIRIAT cameră mobilată acces bae la domn serios. Geiser. Maria Rosetti 53. 8107

GARSONIERA elegant mobilată dormitor holl, bae închiriez Principatele Unite 51 Vila 29 Vizibil orele 3-5. 8188

GARCONIERA mobilată 2 camere frumoase bae telefon eventual pensiune garaj strada Doctor Burghelea liber Octombrie. Informațiuni Agenția „Mercur" Sărindar. 8074—

INCHIRIEM 2 camere mari mobilate pentru birouri și hall comun preț foarte avantajos Sfinții Apostoli 76 colț Calea Rahovei. 8069

INCHIRIEZ cameră mică mobilată electrică. General Lahovari 30. Casa cea mare. 57

INCHIRIEZ cameră mobilată intrare separată. Bul. Pache 36, în fund. 96

INCHIRIEZ una cameră mare mobilată pentru 3 sau 4 persoane cu pensiune. General Budișteanu 30. La Pensiunea Rusească. 103

INCHIRIEZ cameră mobilată funcționar cuvetă telefon centru (statuia Rosetti). Ziar 78 H. 203

INCHIRIEZ domn cameră mobilată intrare separată etaj 1 Mogoș Vornicu 1 Pache. 185

INCHIRIEZ două camere luxos mobilate, confort, singuri în curte, parter, eventual pensiune. Adresați Transilvaniei 40 între 2-5. 216

BAILE de IOD ELECTRICE SANATORIUL Dr. SMARANDESCU Str Buzești 14 Buc., tel. 18 81, al XXIII sezon de vindecări boalelor cronice, rheumatice, artritice, nervoase, de sânge de femei, etc. Săracilor prețuri de binefacere, cons. gratis

INCHIRIEZ cameră mobilată, apă lumină. Clucer 18, aproape de Bufet. 231

INCHIRIEZ aproape Universitate Masaryk (Sălciilor) 30, cameră mobilată, electrică, teracotă. 118

INCHIRIEZ cameră mobilată cu dejunul Franklin 9 et. III, ascensor, calorifer, acces bae. 119

INCHIRIEZ cameră mobilată la funcționară, Temișana 40. 124

PROVINCIAL caut cameră mobilată 1—2 Săptămânal cartierul Foișor. Indicați prețul ziar 24 H. 24

SFT. GHEORGHE 5, Cameră elegantă piano, baie, bucătărie. Rap. Etaj II. 81

VENIND săptămânal provincie caut cameră elegant mobilată intrarea strict separată cartier piața Victoriei, Romana. Adresați ziar 98 G. 1

INCHIRIERI

Prăvălii și Birouri

5 lei cuvântul

BODEGA, băcănie, vad vechiu, închiriez, colț G-ral Angelescu 25. 107

FABRICA caută sală circa 15X6 și 1—2 camere. Oferte ziar 25 H. 26

INCHIRIEZ prăvălie, brevet edecuri, cu și fără vad vechi. Bul. Col. M. Ghica 61. 23

LOCAL central spațios, se închiriază total sau parțial pentru magazine, birouri, ateliere, diverse. Lipscani 86; și apartament în Str. Carol No. 114. 11

LIPSCANI 54. Inchiriez 2 saloane și un atelier libere imediat, lei 45.000 anual. 8015

PRAVALIE, birouri, subsol, eftin, central, confort, în Casa Brănceni fața Palatului Regal, Rosetti, 1 8096

PRAVALII Academiei 20 bis colț Enei calorifer, apă curentă. Telefon 300/53. 8200

PENSIUNI

5 lei cuvântul

DAU cameră, fața Cișmigiului, elegant mobilată, bae, cu pensiune excelentă. Schitul Măgureanu 41. Etajul I. 167

PENSIUNEA Mussolini închiriază camere mobilate confort modern calorifer. Mussolini 55. 8218

STUDENȚII găsesc pensiune complectă 1600 lunar Aleea Spătar 2 Statuia Rosetti. 223

IMPRUMUTURI

și ipoteci

4 lei cuvântul

AVANSAM bani pentru hăinărie bărbătească uzată, eventual cumpărăm și vindem „Manchester". Colței 27. 7859

CESIONEZ avantajos ipotecă rang II (Colentina). Pelinescu, Dogari 15 fund. 95

DAU cu împrumut circa 300.000 lei, gaj. bijuterii. Adresați ziar 82 H. 217

Pierderi. Dispariții

5 lei cuvântul

CAȚELUȘ buldog francez alb cu pată neagră ochiul stâng dispărut, Aducătorului bună recompensă. Sft. Constantin 10. 64

DISPARUT din Dimitrie Racoviță 3 (Pache) cățel pekinois 4 luni, bolnav ochiul drept. Aducătorului bună recompensă. 153

FURAT sau Pierdut în tramvaiul 6, portmoneu cu carnete identitate, acte, diplomă școală, etc. Aducătorului recompensă 1000 lei. P. Mladin, str. Maltopol 27 bis. 8006

GASIT câine rasă. Honzic 22 Et. camera 8, ora 1-6. 39

PIERDUT livret armată Mureșanu Gavrilă regiment 86 infanterie Oradia rog aduceți-l în strada Bulevard Basarab 23 declar nul unde s'ar găsi. 35—

PIERDUT cățea lup cu semnele: două rânduri pinteni la picioarele dinapoi, răspunde la numele de Viorica. Aducătorului sau denunțătorului bună recompensă. Adresa: Depozitul de tărâțe Herdan din Câmpul Moșilor. 8122

PIERDUT cățea Spitz doi ani. Recompensă. Cometa 11. 122

DIVERSE

profesionale. Asociații

4 lei cuvântul

FINANCIARE, LOTERII, etc.

7 lei cuvântul

ANUNȚAȚI 3-7762 executăm înlesniri, transformări reparații construcții, specialiști igrasie. „Avântul" Teilor 6 (Colței). 7770

ARTICOLE menaj lămpi electrice moderne eftine ceară pentru parchete specială. Regală 11 Ionescu. 8071

„ATENȚIUNE" Invenția Minune vindecă garantat: astma, bronșita, guturai cronic, tusea veche, răgușeala, laringita, leziunile vârfurilor pulmonare, prospecte gratis Popatatu 15. 8119

BOLNAVI cetiți aici duminica trecută, duminica viitoare, de 2 luni toate duminicile felurite lămuriri, vindecărilor minuni, vești, certificate mulțămire bărbați, femei, copii condamnați la operații, moarte ajutați, vindecați radical cu sciința cărții — lei 120 — geniului vindecător Kuhne, sanatoriului kuhnist-medical interni, externi, consultații, provincia prospect gratis. București, strada Principatele Unite 30. 7843

BLANAREASA haine manșoane garnituri execut convenabil, Horațiu 8 (prin Popa Tatu). 8129

CONSTRUCTOR Arh. Voiculescu, construesc convenabil la prezentare planuri, devize, scriți Tabla Buții 71. 8207

CHILIPIR, Predau cofetărie elegantă. Calea Victoriei. Adresați Buzești 47. 133

CREANȚE Banca Blank, Bonuri imposite, Tezaur cumpără vinde Banca Garleșteanu, Smârdan No, 4 7747

CONSULTAȚIA LEI 50. Boli interne. Femei. Nas-Gât-Urechi. Copii. Piele-Sifilis. Analize. Raze. Institutul Medical Sf-ta Vineri 3 (Sfântul Gheorghe). 7879

COVOARE persiane scoarțe Sumacuri, repară artistic, eftin. Telefonati 222-38. Neflan, Dragoș-Vodă 6. 8005

FACHIRISMUL, spiritismul, hipnotismul, magia învățați adresându-vă Profesor Nicolau, strada Caraiman 8 București. 8198

GRATAR cotlon faianță de ocazie cumpăr. Bodega Romană 89. 8022

GOGOȘARI delicioși obțineți cu Esența de oțet glacială, salicil, muștar boabe, de la cea mai ieftină sursă „Drogueria Sfântul Gheorghe". 8073

IN RATE D-lor Pensionari și funcționari Haine gata Paltoane Mantouri de damă și stofe la metru. Consumul funcționarilor, Griviței 147. 8137

MORTIN praf contra gândacilor esența concentrată contra ploșnițelor și puricilor de plante. Distrugerea garantată prin gazificare sistem mondial Gundel. Oferte „Mortin" Izvor 9. Telefon 3-47-35. 8197

MAIESTRU BLANAR fost case mondiale Paris, Berlin, Viena posed recomandații lucrează familie. Victoriei 110 (Biserica Albă) 8177

MACELARIE, edecuri, locuința, cântar automat predau avantajos. Măcelăria Căminului, fața Gării Obor. 239

NORA JIKELI, profesoară de gimnastică, diplomată la Berlin și București, începe la 1 Octombrie cursurile de gimnastică și ritmică, pentru Doamne, fete și copii mici. Inscrieri zilnic dela 11-12. Spiru Haret 7. 115

PREDAU magazin băcănie în funcțiune angro-detail Piața Halelor, cu mărfuri și edecuri, chirie convenabilă, cauza mutare Provincie. Informațiuni Constantinescu, Bul. Maria 28. Telef. 300/06. 8194

PERDELE, cuverturi, fețe de mese în toate genurile lucrate de mână, artistic, găsite la Expoziția de Perdele Strada Lipscani 53 etaj. Intrare prin Cinematograful Roxy. 7071—

RENTA 1933, rentă deblocată și orice alte efecte, cumpără— vinde Banca Hermes, Lipscani 20 7903

RATE 500 lunar comandați costume pardesiuri paltoane bărbătești dame. „Solrat", Buzești 44. 7790

PUBLICAȚIUNI

Oficiale de licitații

10 lei cuvântul

CERCUL MILITAR Ofițeri București închiriază prin bună învoială sala Gotică Bizantină. Ofertele se primesc până la 9 Octombrie 1933 ora 18 când va fi concurența de oferte. 104

CĂSĂTORII

5 lei cuvântul

MEDIC 30 ani frumos calități sufletești bune, avere 8 milioane, dorește căsătore D-șoară, corespunzătoare. Ziar 40 H. 76

CORESPONDENȚE

AMANAT demisia până 5 Oct. V. 199

BEBE, ridică scrisorile. Răspunde, pentru Dumnezeu. 218

CRIMHILDA, dorită, primit bucuria. Siguranță absolută. Vine numirea. Aștept 7. 157

CINE ȘTIE adresa d-lui Ștefan Andreiu Rigăr frizer, fost în str. Regală lângă hotel Regal a comunica Alectaride Mangalia spre ai comunica chestiuni importante. 235

DORESC corespondență cu domn tânăr, cult, distins. Ziar 66 H. 146

DOR gândul în orice moment numai la tine. Dămi vești. Pribeag. 97

MIA. Nimic și nimeni nu te va putea șterge din sufletul meu. Urmez sfatul tău. Tu îți ții cuvântul? Acelaș. 8

ȘERBANE, te implor vino sau scrie sunt disperată! Ana. 8161

Paltoane și Pardesiuri de comandă dela Lei 2100 execută **Postăvăria și Croitoria Universității** Strada Academiei 15 colț Pasagiul Comedia. Notați bine adresa.

A apărut

REVISTA ȘCOLARILOR

Universul copiilor și al tineretului

de **Miercuri, 27 Sept.**, cu următorul cuprins:

BATRANII, schiță din viața boerilor moldoveni, de **Emil Gârleanu.**

POVESTEA NOROCULUI, de **C. V. Soare.**

AMURG DE TOAMNA, poezie, de **Panait Nicolla.**

ARBORELE DIAVOLULUI, legendă, de **E. M.**

IN BECNIȚA, două pagini hazlii, în culori, de pictorul **Pascal**, cu versuri, de **Mip.**

PARAIAȘ DE MUNTE, versuri, de **C. Marinescu-Cosmarin.**

ȘAPTE FRAȚI ȘI CETAȚUIA, poveste.

VINO, FRUMOASO, de **Emilia căpitan Provian.**

PAGINA ȘCOLARILOR DISTINȘI; DESLEGARILE PROBLEMELOR CONCURSULUI AL IX-lea; POȘTA REDACȚIEI; UN GOAL (pagină ilustrată în culori); **HAZURI**, etc.

Numeroase ilustrațiuni în text de Pascal.

— **Exemplarul 5 lei** —

Editura Societății Anonime „UNIVERSUL". București

Redactor responsabil: M. LEONTE