Anul al 50-lea 12 Pagini EXEMPLARUL In Țară: 3 Lei In Străinătate: 6 Lei 12 Pagini No. 268 Duminică 1 Octombrie 19
Taxa poștală plătită în numer ar conform aprobării Dir. G-le P. T. T. No. 120223/932
P III

ABONAMENTE IN ȚARA Lei 200 pe 3 luni Lei 380 pe 6 luni. Lei 750 pe 12 luni. O lună Lei 80 In străinătate în raport cu tariful poștal și valuta

UNIVERSUL

CELE DIN URMA ȘTIRI DIN LUMEA INTREAGA, TELEGRAFICE ȘI TELEFONICE
REDACȚIA ȘI ADMINISTRAȚIA: BUCUREȘTI, STR. BREZOIANU No. 23-25
CENTRALA TELEFONICA A ZIARULUI are numerele: 3-1370, 3-1371, 3-1372, 3-1373, 3-1374, 3-5643.

FONDATOR: LUIGI CAZZAVILLAN

ABONAMENTE „VESTITORUL ROMÂNIEI", „UNIVERSUL" și AL TINERETULUI ZIARUL CĂLĂTORIILOR Câte 220 Lei pentru 12 luni în țară

DIRECTOR: STELIAN POPESC

Contra abuzului

Mari și deochiate sunt isprăvile politicianismului în țara noastră.

Un caz dintr'o mie:

De 54 ani — notați vechimea — funcționează la Craiova o școală militară, care a dat țării atâtea exemplare — și poate tot atâtea promoții — de eminenți ostași. Școala aceasta este una din mândriile Craiovei, ba chiar ale întregii Oltenii. Intr'o bună zi i se năzare însă unui domn subsecretar de stat să strămute acest bătrân așezământ, cu arme și bagaje, la Curtea de Argeș, în localul unui seminar teologic, desființat în Iunie trecut tocmai în scopul acesta.

De ce? — se întreabă uimiți craiovenii și împreună cu ei, toată Oltenia.

Foarte simplu: fiindcă Argeșul este fief-ul electoral al d-lui subsecretar de stat cu pricina și fiindcă d-sa se simțea obligat să dea o satisfacție cetățenilor argeșeni, cărora li se desființase seminarul. Că, la rându-i, seminarul fusese desființat ca să se lovească în preotul-director, dovedit recalcitrant față de „ideologia" regimului; că instalarea școlii militare în localul fostului seminar s'a pus la cale tocmai spre a preîntâmpina reînființarea acestuia și deci posibilitatea readucerii la conducere a directorului indezirabil, aceasta este altă chestie, adică alt abuz.

De reținut este faptul, că mutarea școlii militare din Craiova s'a hotărît și se traduce în fapt în condițiuni de samavolnicie tipică, împotriva voinței obștești a oltenilor, în dispretul oricării rațiuni sau necesități de fapt, în pofida oricărui criteriu logic.

Alarma a fost dată prin ziarul nostru de către inimosul oltean și vigilentul camarad N. Ciocârdia. Dar acțiunea decisivă aparține cetățenilor. Prin protestul și solidaritatea lor activă pot împiedeca samavolnicia. Și exemple recente de ceeace poate să facă solidaritatea cetățenească am avut în reușita severinenilor în chestia podului de peste Dunăre și în reușita brăilenilor în chestia majorării tarifelor căilor ferate pentru transportul mărfurilor dirijate spre Brăila în vederea exportului.

Îndemn la răvrătire! — vor sări cu gura autorii samavolniciei. Nicidecum — deși abuzurile politicianilor ar îndreptăți poate și apelul la mijloacele extreme. Îndemnul nostru este însă acela al solidarității cetățenilor pentru a împiedeca prin mijloace legale sistemul abuzului. Și un exemplu strălucit ni l-au oferit de curând „burghezii din Calais", în Franța. Văzând tratamentul vitreg de care se bucura industria țesătoriei înaintea organelor centrale, spre a atrage atenția guvernului asupra urmărilor ruinătoare pe care politica lui comercială le abătuse asupra țesătoriei fine, care nu trăește decât din export, toți membrii autorităților locale — membrii consiliului municipal, ai tribunalului de comerț, ai Camerei de comerț, ai consiliului de arbitraj — și-au dat demisia în bloc.

Faptul s'a petrecut în August și el a impresionat atât de mult sferele conducătoare franceze încât s'au grăbit să satisfacă doleanțele cetățenilor din Calais.

Câte Calais-uri ar trebui să aibă România ca să se leculască de plaga abuzivilor ei!

Suveranii iugoslavi
vor vizita la Varna pe suveranii bulgari

Belgrad, 28 (Rador). — *Trimisul special din București al ziarului „Pravda" anunță că Suveranii iugoslavi se vor îmbarca, după vizita făcută M. S. Reginei Maria la Balcic, pe crucișătorul iugoslav „Dubrownik", care îi va aștepta la Constanța.*

Suveranii iugoslavi vor face o escală la Varna, unde vor fi primiți de suveranii bulgari.

Corespondentul adaugă că din informații culese în cercurile diplomatice rezultă că suveranii iugoslavi vor fi primiți de Kemal Pașa la trecerea lor prin Istanbul.

Suveranii iugoslavi vor pleca apoi la Corfu, unde vor vizita cimitirul militar iugoslav.

Se proectează înființarea unui nou stat în China

Londra, 28 (Ullstein). — Din Shanghai se anunță că, între autoritățile militare japoneze și o grupare politică chineză de sub conducerea fostului președinte al republicii chineze, Dua Cin Shui, se duc tratative în vederea înființării unui stat chinez de Nord cu capitala Peking.

Tratativele se duc asupra problemelor următoare:

1. Provinciile chineze de Nord și provincia Shantung vor fi unite într'un stat independent cu capitala Peking.

2. Noul stat nu va întreține legături cu guvernul din Nanking.

3. Noul stat va adera la pactul dintre Japonia și Manciuria pentru menținerea păcii în Orientul îndepărtat.

4. Noul stat va ridica pretenții asupra părților din Mongolia, cari sunt azi sub influența Rusiei.

—xox—

A murit sir Basil Zaharof?

Viena, 28 (Ullstein). — O telegramă primită din Londra de „Neue Freie Presse" anunță că renumitul mare financiar și industriaș sir Basile Zaharof, despre care s'a spus în diferite rânduri că e grav bolnav, ar fi încetat din viață.

Știrea n'a fost confirmată până acum.

Foto Vesa (O. N. S. T.)

Sosirea în gara de Nord a echipei militare polone de foot-ball

Franța și Mica Înțelegere

—:o:—

— In jurul conferinței dela Sinaia.— Nici un compromis periculos.— Franța în perfect acord cu cele trei puteri aliate —

Ziarul „Le Temps" publică, în editorialul său din 26 c., considerațiuni foarte importante asupra conferinței dela Sinaia, în legătură cu problemele internaționale și cu interesele particulare ale Micii Înțelegeri și Franței, în Europa centrală și orientală.

Reproducem din acest articol următoarele:

„Faptul că reuniunea consiliului permanent al Micii Înțelegeri are loc la reședința regală, într'o împrejurare atât de solemnă, subliniază însuși interesul ce-l prezintă ea. Comunicatul publicat după prima ședință a consiliului permanent, spune că cei trei miniștri ai afacerilor străine au examinat situația politică generală și în deosebi, situația din Europa centrală, ca și problemele în legătură cu dezarmarea. Nu încape nicio îndoială că situația din Europa centrală, în urma crizei relațiunilor austro-germane și a manevrelor național-socialiștilor în Austria, preocupă în deosebi, cabinetele din Praga, din Belgrad și din București, interesate în cel mai mare grad, ca statu quo să fie menținut în această parte a continentului. Interesul acesta nu se explică numai prin rațiuni puternice de ordin politic, dar și prin rațiuni de ordin economic, — refacerea și revenirea la prosperitate a statelor dunărene fiind o chestiune capitală pentru independența celor cinci țări — Austria, Ungaria, Cehoslovacia, Iugoslavia, România— ale căror destine sunt legate în condițiuni firești".

Mai departe „Le Temps" scrie:

„In cursul ultimelor luni, s'a putut nota o simțită îmbunătățire a relațiunilor între Italia și statele Micii Înțelegeri. Aceasta este efectul direct, s'ar putea crede, al colaborării ce se desvoltă acum între Paris și Roma, căci diplomația franceză are mereu grija să risipească toate neîncrederile în Europa centrală și orientală și să grupeze toate bunele voințe în vederea realizării unei opere de pace durabilă și fecundă".

Reamintind pericolul ce-l prezintă pangermanismul, în Europa centrală, prin voința Germaniei de a realiza în profitul său „Mitteleuropa", marele ziar francez constată importanța ce o prezintă solidaritatea Micii Înțelegeri în fața acestui pericol și deci interesul deosebit al conferinței dela Sinaia și din acest punct de vedere.

„Nimeni nu poate pune la îndoială — scrie, în concluzie „Le Temps" — intențiile pacifice ale Cehoslovaciei, României și Iugoslaviei, țări cari au nevoe de ordine și de pace, ca să lucreze la dezvoltarea vieții lor naționale în cadrul frontierelor fixate de tratate; dar, cari, pe de altă parte, chiar prin rațiunea poziciilor lor geografice, nu pot să abandoneze nimic întâmplării, când e vorba de siguranța lor. Menținerea tratatelor și reducerea armamentelor, subordonată numai siguranței definitiv câștigată, acestea sunt cele două chestiuni, asupra cărora Mica Înțelegere nu va putea să admită niciun compromis periculos și în această direcție ea se va întâlni totdeauna, într'un spirit larg de colaborare și de înțelegere, cu politica Franței".

Ecouri din presa engleză

Londra, 28 (Rador). — „Manchester Guardian" publică un articol de fond intitulat „Mica Înțelegere", în care accentuiază importanța conferinței de la Sinaia.

„Intâlnirea miniștrilor de externe respectivi a avut o solemnitate specială prin prezența a doi Suverani: Carol al României și Alexandru al Iugoslaviei.

„Deși din comunicatele oficiale nu se poate afla mare lucru, este evident că oamenii de stat au avut de discutat probleme de o imensă importanță. De la consolidarea Micii Înțelegeri, de anul trecut, situația europeană a suferit schimbări fundamentale. Frica de ridicarea Germaniei a netezit calea pentru o apropiere franco-italiană, ajutând în același timp la semnarea de pacte însemnate între Rusia și vecinii săi".

„Membrii Micii Înțelegeri au aderat cu toți la acest sistem de tratate. România scapă deci de grijă, iar Iugoslavia deocamdată respiră mai liniștită și ușurată de teama Italiei.

„Deci două dintre motivele cari au contribuit la creațiunea Micii Înțelegeri dispar. Ar fi însă cea mai mare greșală a căuta motive de slăbirea acestei alianțe.

„Deși singură Cehoslovacia este vecina Germaniei, atât România cât și Iugoslavia sunt interesate de soarta Austriei. Mai mult ca oricând, statele Micii Înțelegeri sunt ținute a urmări activitatea Ungariei, care Ungarie oscilează între Germania și Italia. Își va lega oare Ungaria speranțele revizioniste de Germania, ori de Italia? In tot cazul conducătorii Micii Înțelegeri trebue să-și dea seama că adevărata cale pe care se poate ajunge la stabilizarea păcii în bazinul dunărean nu poate duce prin alianțele militare ci printr'o adevărată colaborare economică cu vecinii lor: Ungaria și Austria, termină „Manchester Guardian".

CE SCRIE PRESA GERMANA

Berlin, 28 (Rador). — *După încheierea conferinței consiliului Micii Înțelegeri, ziarele subliniază în deosebi hotărîrile privitoare la colaborarea economică.*

Toate ziarele importante arată după „Agenția Telegraphon Union" că pe lângă obișnuita solidaritate politică, conferința dela Sinaia s'a ocupat mai ales de planul relativ la o intensivă colaborare economică, care urmează a fi realizat prin viitoarele lucrări ale consiliului.

„Berliner Tageblatt" remarcă cum că acest plan nu este nou, el făcând parte din statutul de organizare elaborat în Februarie la Geneva.

Ziarele relevă că importanța politică a actualei conferințe stă în partea activă ce au avut Suveranii la lucrările ei, dându-i un caracter de stabilitate și continuitate.

PRESA AUSTRIACA

Viena, 28 (Rador). — Presa austriacă publică comunicatul conferinței Micii Înțelegeri.

„Neues Wiener Journal", comentând comunicatul, spune că la Sinaia a început o evoluție politică ce ar putea da alt aspect Europei centrale.

D. Boncour va vizita Varșovia

Varșovia, 28 (Radio-Central). *In cercurile diplomatice circulă svonuri, după cum afirmă „Wieczor Warszawski", că d. Paul Boncour va întoarce în curând vizita făcută de d. Beck la Paris.*

—xxx✱xxx—

Cauzagreutățileoeconomice din bazinul dunărean

Paris, 28 (Radio-Central). — *„Echo de Paris" publică o anchetă asupra problemei Europei centrale a trimisului special Cartier.*

Ziarul ajunge la concluzia că vina principală pentru greutățile economice din bazinul dunărean o are Ungaria.

Ungaria a otrăvit, prin cererile ei continue de revizuire, întreaga Europă centrală și a devenit o piedică pentru semnarea vre'unei convenții generale.

Dar și puterile mari au partea lor de vină, de oarece au transformat bazinul dunărean într'o arenă a rivalității lor.

Alt cutremur în Italia

— Ravagii înspăimântătoare —

Roma, 28 (Rador). — Un nou seism s'a produs la ora 2 în întreaga regiune, care a avut de suferit depe urma cutremurului din 27 Septembrie. La Chioti, n'au fost nici victime, nici pagube materiale. In localitățile Civitella, Messer, Raimondo și mai multe alte comune, numeroase case au suferit pagube însemnate.

Din sursă oficială se anunță că, cutremurul de eri a provocat pagube mult mai mari decât s'a crezut până acum.

La Chioti au fost dărâmate numeroase edificii printre cari palatul de justiție și mai multe biserici. In localitatea Lama Poligna, 200 case au fost distruse, iar alte 200 au suferit stricăciuni; la Taranta Poligna 70 case au fost distruse complet și 200 au suferit stricăciuni. La Civitella, Messer și Raimondo 50 case au fost distruse și 100 au avut de suferit stricăciuni. La Farasano Martino zece case au fost complet distruse, iar 200 au suferit stricăciuni.

Deasemenea se mai anunță prăbușirea a 50 case în alte comune învecinate.

SCRISORI DIN ITALIA

Bari și Orientul

de VERAX

Roma, Septembrie

Aproape de canalul de Otranto, în fața coastei occidentale a peninsulei Balcanice, poartă direct deschisă asupra Greciei, Bari, capitala ținutului Puglia, e vădit trăsătura de unire naturală și cea mai comodă cu Orientul mediteranian.

Geografia și politica economică sunt de acord spre a-i hotărî rolul pe care Mussolini îl definea astfel în 1932: „Piață a Orientului... verigă de legătură între răsărit și apus... instrument al pașnicei expansiuni italiene în Mediterana orientală..."

Aceasta nu e o improvizație. In 1922, Ducele spusese: „Bari va deveni mijlocitoarea între răsărit și apus".

INFAPTUIRI

Se cuvenea să reamintim toate acestea înainte de a scrie câteva cuvinte despre cel de-al patrulea târg de răsărit, care a însemnat la Bari un nou și simțitor progres asupra celor precedente.

Ideea unui târg răsăritean s'a născut, sunt peste 30 de ani de-atunci, în 1900, într'o epocă în care Italia știa fără îndoială să întrevadă scopurile de atins, dar era lipsită de puterea de înfăptuire. Abia în 1930, proectul acesta a devenit fapt. Timp de mai bine de 20 de ani, s'a vorbit de portul Bari ca de o escală naturală a Occidentului spre Orient și lumea se gândea la acest oraș adriatic ca la o viitoare Veneție unde ar fi sosit marile curente ale traficului. Dar acestea toate nu erau decât aspirații vagi. Nimic nu s'ar fi putut înfăptui dacă nu s'ar fi dat mai întâi acestui port un utilaj puternic și modern și dacă nu s'ar fi transformat acest târgușor într'un oraș mare și frumos.

In 1930, Bari și ținutul Puglia erau bogat alimentate cu apă. Portul era mărit și minunat utilat, serviciile publice desvoltate și perfecționate. Un nou oraș se ivise alături de cel vechi. Hotele, teatre, universitate, stadioane, stație de radio, străzi late și șosele mari. Bari e acum un centru activ de pro-

(Continuare în pag. 2-a)

Adunarea Societății Națiunilor

In banca întâi: delegația germană, dela dreapta la stânga: von Neurath, Goebels, von Keller; în banca doua delegația belgiană cu d. Hymans, ministrul de externe, al doilea dela dreapta; în banca a treia delegația engleză, în capul băncii sir John Simon; în banca a șasea delegația franceză în frunte cu d. Paul Boncour (x).

MORȚI ÎN INUNDAȚIILE DIN FRANȚA

Paris, 28 (Rador). — Din Montpellier se anunță că inundațiile din regiunea invecinată au provocat moartea a 15 persoane, precum și numeroase pagube materiale.

✱

Paris, 28 (Radio-Central). —Inundațiile din sudul Franței sunt mult mai mari decât s'a crezut la început.

Afară de cele 15 persoane înecate, sunt alte numeroase date ca dispărute.

Apele râului Les au luat cu ele numeroase case.

Promenade des Anglais din Nissa a stat câteva ore sub apă și pavajul a fost distrus în multe părți.

La St. Raphael numeroase hangare de avioane au suferit pagube însemnate.

Și în alte părți ale Rivierei s'au înregistrat mari pagube.

—xox—

PROCESUL DELA LIPSCA

VAN DER LUBBE pe banca acuzaților, complet indiferent la dezbaterile procesului

—xox—

FILME

Un comunicat zilnic apelează cu insistență laudabilă la public să schimbe negreșit hârtiile de o mie lei până la 16 Octombrie, căci în caz contrariu va pierde valoarea celor rămase în buzunar.

Iată o sperietoare inofensivă pentru marea majoritate. Căci afară de diferiți Paralelbus și de ceilalți sperțari de toate categoriile, puțini vor avea această preocupare. Cel mult vor fi supuși deranjului să scoată o hârtie sau două din vată, ca să le schimbe cu cele noui. Ceea ce nu va împiedica, precum n'a împiedicat nici odată, continuarea rubricei tradiționale: „Alți falsificatori de bani arestați".

Această invitațiune stăruitoare pare o ironie nemiloasă față de nenumărații cari altă dată ar fi putut să schimbe teancuri, iar acum vor rămâne într'o imobilitate stropită cu suspine crude.

Totuși, ei ar putea să-și procure o consolare, și anume, dacă s'ar posta la ușile localurilor unde va funcționa schimbul apropiat și ar stabili identitatea schimbătorilor mai impunători prin mulțimea și grosimea pachetelor de una mie lei.

Atunci vor fi în sfârșit recunoscuți onorabilii noștri concetățeni de Cauciuc și de Lemn, și tot cortegiul de sugaci nesăturați ai bugetelor de toate felurile, dăruiți cu o capacitate de supt infinit superioară capacității intelectuale.

Defilarea acestor cavaleri ai societății actuale la ghișeurile respective va fi cel mai senzațional spectacol al sezonului.

Rețineți bilete!

Don José.

D-nii Beneș și Titulescu spre Geneva

Budapesta, 28 (Rador). — **D-nii Beneș și Titulescu au sosit astăzi la Budapesta, în gara de Est, la ora 11 și 45.**

D. Titulescu a părăsit, primul ,vagonul salon, fiind salutat de d. Capitaniu, însărcinatul cu afaceri al României la Budapesta. D-sa s'a îndreptat apoi spre vagonul salon al ministrului de externe cehoslovac, cu care a eșit pe peronul gării.

Miniștrii de externe ai României și Cehoslovaciei au fost întâmpinați de d. Foerster, secretar de legație, reprezentând ministerul de externe ungar, care a întrebat pe oaspeți dacă au vre-o dorință.

Miniștrii de externe au declarat că nu doresc nimic și că vor rămâne la Budapesta numai o oră și jumătate, până la plecarea rapidului spre Viena.

Ziariștii au înconjurat pe cei doi miniștri ai afacerilor străine, cari au refuzat să facă declarații.

D. Titulescu s'a mărginit a declara că se bucură de a se găsi la Budapesta și că de aci va pleca spre Geneva.

Un ziarist adresându-se din nou d-lui Beneș, d. Titudescu a luat pe ministrul cehoslovac de braț, scoțându-l din cercul ziariștilor.

La eșirea din gară, d-nii Titulescu și Beneș au avut de suportat atacul a numeroși fotografi.

✱

Budapesta, 28 (Ullstein). — D-nii Titulescu și Beneș au rămas la Budapesta o oră și jumătate.

D. Titulescu s'a dus la hotel Ritz, unde a luat masa împreună cu membrii legației române.

D. Beneș a plecat la legația cehoslovacă, unde a fost vizitat de d. Louis de Vienne, ministrul Franței la Budapesta.

Ambii au avut o consfătuire, care a durat 40 minute. Se afirmă, că ministrul Franței a informat pe d. Beneș, asupra unor chestiuni foarte importante.

TRECEREA PRIN VIENA

Viena, 28 (Radio-Central). — Azi după amiază au sosit la Viena, d-nii Beneș și Titulescu. Ambii miniștri au rămas la Viena câteva ore, până la plecarea expresului Arlberg.

D. Titulescu a fost așteptat la gară de membrii legației române în frunte cu d. Brediceanu, ministrul României la Viena.

Din partea guvernului austriac a venit la gară d. Peter, secretar general la președinția consiliului.

D. Titulescu a vizitat apoi legația română.

Seara, ambii miniștri de externe și-au continuat drumul spre Geneva.

Acte de provocare

— Cum au fost schimbate numele străzilor orașului Cernăuți. — O cerere a iredentiștilor maghiari din Timișoara —

Acum câteva săptămâni, primăria municipiului Cernăuți a luat dispoziția ca să aplice hotărîrea consiliului comunal, privitoare la schimbarea numelor mai multor străzi și piețe.

Cum credeți că au fost botezate străzile și piețele principale din capitala Bucovinei?

S'a înlocuit numele istorice, sau numele scriitorilor români, cu nume străine de trecutul nostru, de neamul nostru, de cultura românească și de specificul nostru național.

Nu este o întâmplare, sau o nesocotință, ci un sistem, care se practică în teritoriile alipite de către elementele minoritare, în măsură să-și exercite influența lor, cu scopul destul de manifest, de a imprima orașelor o notă accentuată de „cosmopolis", de aglomerațiuni hibride, în care românii n'ar avea nici o autoritate și niciun drept de afirmare.

Știm de când, în ce împrejurări și în ce scop, atât Austria, în Bucovina, cât și Ungaria, în Transilvania, Banat, Crișana și Maramureș, au prigonit elementul băștinaș românesc din orașe și l-au înlocuit cu elemente străine, care nu-și aveau rostul nicăeri în fostul imperiu dualist. Acestor elemente li s'au dat de către stăpânitorii nefirești și deci uzurpatori, ai teritoriilor românești, privilegii cu scopul de a modifica structura etnică a orașelor împotriva românilor.

Cum este posibil însă ca această tendință de înstrăinare a orașelor românești, opusă nouă, să continue, sub diferite forme, chiar în zilele noastre?

Am pomenit de schimbarea recentă a numelor mai multor străzi și piețe din Cernăuți, — schimbare care, după cum se va vedea, este o sfidare adusă românismului.

Iată câteva exemple:

Numele str. Ioan Creangă *a fost înlocuit cu numele* dr. Maier Ebner; *numele străzii* „Suceava" *a fost înlocuit cu numele* „Alth" (?); *o parte din prelungirea str. Ștefan cel Mare se numește acum* „Prelat Schmidt", „Gustav Galb" *sau* „Chisanovici". *Apoi s'au dat următoarele numiri altor străzi:* „dr. David Anhauch", „Henrich Wagner", „dr. Korn", „dr. Igel", „Poetul Fetcovici", „dr. Weisselberger", „Spinoza"; *străzii laterale din dreptul str. Sf. Treimi, i s'a schimbat numele în str.* „rabin Weiss"; *prelungirea str. Eremia Movilă, în* „Tellman"; *fosta str. Principele Carol, a fost botezată str.* „dr. Benno Strauche"; *iar piața principală din fața Teatrului vechi, a luat numele* „Iacob Pistiner", *ș. a. m. d.*

„Suceava" — numele fostei capitale domnești a Bucovinei, reședința glorioasă a lui Ștefan cel Mare — iat-o înlocuită cu acel de „Alth": ca și numele lui Ion Creangă cu acela al minoritarului evreu, Maier Ebner!

Ce poate să spună românilor bucovineni numele filozofului evreu, Baruh Spinoza, înfipt pe zidurile caselor din Cernăuți? Dar, acel al lui Pistiner, care și a rezervat o piață principală, spre a-și etala neobrăzarea?

Ce vor spune și ce vor crede oare urmașii plăesilor și răzeșilor lui Ștefan cel Mare, când, străbătând străzile și piețele capitalei Bucovinei, în al 15-lea an dela unirea cu patria mamă, vor ceti pe plăcile înfipte de municipalitate, numele acestea bizare, exotice, în locul celor românești?

De sigur, că se vor găsi printre ei și aceia, cari, în loc să-și plece capetele, umiliți și îngândurați, să afirme printr'un singur gest, că ei sunt, acolo, stăpânitorii.

Alt caz.

In orașul Timișoara, după unire, s'a dat unei stradele dosnice, numele lui Timotei Cipariu, cărturarul ardelean, fost membru al Academiei române. Zilele acestea, minoritarii maghiari din capitala Banatului românesc au cerut primăriei, să dea jos tăbliițele cu numele lui Timotei Chipariu și să fie înlocuite cu numele lui Szaboleszka, un fost preot reformat, versificator mediocru și luptător îndârjit împotriva românilor.

Va îndrăzni oare consiliul comunal din Timișoara să satisfacă această cerere a iredeniților maghiari?

ASIGURAREA „BANCO-ROMÂNA" BUCURESTI RIVITEI 23

CUPON pe 1-10

10 cupoane, dimpreună cu lei 40, dau dreptul la o poliţă A. M. „UNIVERSUL", **grupa copii şi şcolari,** de lei **50.000** cu 2 numere de premii de 10.000 lei şi 6 numere de premii de 5000 lei

Cu începutul 1 Octombrie 1933

cu participarea la tragerea specială ce se va organiza pentru ei, separat de ceilalţi asiguraţi.

Primăria Sectorului I Galben
Biroul Economat şi Licitaţii

PUBLICAŢIUNE

In zilele notate mai jos, orele 16 se vor ţine la Primăria Sectorului I Galben, strada Batişte Nr. 39, următoarele licitaţiuni publice:

In ziua de 18 Octombrie 1933.

Inchirierea compartimentelor, construcţie de fier, din hala Amza, Nr. 1, 2, 3, 3 bis, 4, 5, 6, 10, 11, 11 bis, 12, 12 bis, 13, 13 bis, 14, 15, 16, 17, 18, 19, 20, 21, 22, 23, 24, 25, 26, 27-28, 29 şi 30; compartimentele construcţie de lemn Nr. 1, 2, 3, 4, 5, 6, 7, 8, 9, 10, 11, 14.

In ziua de 19 Octombrie 1933:

Inchirierea compartimentelor Nr. 1, 2, 3, 4, 5, 6, 7, 8, 9 şi 10 din Piaţa Sf-ta Treime Tei şi compartimentele Nr. 1, 2, 3, 4, 5, 7, 8, 9, 10 şi 12 din Piata Floreasca; pivniţele Nr. 4, 5 şi 6 din nubsolul halei Amza (noua construcţie) şi pivniţele No. 1, 2, 3, 4, 5, 6, 7, 8, 9 din subsolul halei Amza (vechea construcţie).

Licitaţiile se ţin în conformitate cu Legea Contabilităţei Publice, Regulamentul O. C. L. şi normele de tratare prin bună învoială.

Concurenţii vor depune pe lângă oferta închisă şi sigilată şi garanţii de 5%, în numerar sau efecte de stat, din chiriile iniţiale fixate pentru fiecare compartiment.

Orice informaţiuni se dau la Biroul Economat & Licitaţii, str. Batişte Nr. 39.

7026

96.500 şi 57.500 lei

Cu aceste sume sunt dotate ca premii două din importantele alergări ce vor avea loc Duminică, 1 Octombrie cor., la Băneasa.

E vorba de premiul „Saint Léger Român", pentru distanţa de 2800 metri, dotat cu 96.500 lei, în care aleargă cei mai buni cai de trei ani, printre cari şi imbatabilul —până acum—„Scărbă mică". Deci, o cursă menită să atragă pe toţi acei cari toată vara veneau să urmărească cu pasiune performanţele celebrului cal. Iar al doilea premiu de 57.500 e al Camerei de agricultură Ilfov, în care aleargă pentru prima oară cai de doi ani pe o distanţă de 1500 metri. E o probă importantă, care poate da indicaţii preţioase pentru jocurile în cursele viitoare.

In fine — şi asta arată cât de importante sunt cursele de Duminică, 1 Octombrie cor., se va continua jocul de perspicacitate, în care în primele două Duminici din toamna aceasta nu s'a arătat nici un câştigător. Datorită acestui fapt, eventualul câştigător are sansa ca, pentru 20 lei, să obţie 25.820 lei, sumă ce s'a adunat până acum, plus 50 la sută din valoarea ce se va incasa dela tichetele speciale de participare la joc.

P. S. — Spre a se uşura posibilitătile de calcule la pontaje, începând de Duminica viitoare cursele vor incepe la orele 2 şi jumătate d. a., în loc de două. E numai o jumătate de oră, dar care poate rezerva surprize mari... 2749

CASA AUTONOMA PENTRU OCROTIREA ŞI AJUTORAREA PERSONALULUI C.F.R.

AVIZ

Se aduce la cunoştinţa generală, că la Casa Autonomă C.F.R., fiind vacante un număr de 5 posturi de dactilografe, pe ziua de 12 Octombrie 1933, orele 16, se va ţine concurs pentru ocuparea acestor posturi.

Doritorii de a ocupa aceste posturi vor înainta la Serviciul de Personal al Casei Autonome C.F.R. Str. Barbu Catargiu nr. 18, până la data de 11 Octombrie a. c., cereri insoţite de următoarele acte:

1) Extractul de naştere.
2) Certificatul de studii.
3) Certificatul de naţionalitate.
4) Certificatul de bună purtare.

DIRECŢIUNEA G-RALA A CASEI AUTONOME C.F.R.
(ss) H. Vogtberg
Ad. nr. 98012/1933 C. A. Cfr.
1933 Septembrie 26.

10140

EXPOZIŢIA de STOFE La POSTAVARIA CHICAGO

Strada Lipscani 19 bis este cea mai bogată şi cea mai eftină.—Vizitaţi spre convingere

DE INCHIRIAT

Soseaua Giurgiului 2 colt Şerban Vodă—Pieptănari

Prăvălii
Depozit de benzină

A se adresa: COMUNITATEA ISRAELITA SPANIOLA Str. Negru Vodă, 3

CASA AUTONOMA PENTRU OCROTIREA ŞI AJUTORAREA PERSONALULUI C.F.R.

AVIZ

Se aduce la cunoştinţa celor interesaţi că, Comisiunea permanentă pentru realizări de economii dela Minist. Finanţelor a dat aviz favorabil pentru angajarea unui număr de 20 funcţionari, cu **personal din cadrul disponibil,** la Direcţiunea Casei Autonome C. F. R.

Numirea se va face în mod temporar, în gradul de Manip. de imprimate cl. IV-a şi va putea fi numit numai personal ce posedă studii comerciale.

Doritorii vor înainta cererile cu actele respective la Serv. de Personal al Casei Autonome C.F.R. Str. Barbu Catargiu nr. 18, până la data de 10 Octombrie 1933.

DIRECTIUNEA G-RALA A CASEI AUTONOME C.F.R
(ss) H. Vogtberg
Ad. nr. 98012/1933 C. A.
1933 Septembrie 26

10141

NEVRITA

Inflamaţia nervilor

Ceva nou contra acestei dureroase maladii

Citiţi aceasta şi aplicaţi textual, iar ziua în care veţi face aceasta va fi poate cea mai bună din viaţa Dv. Suferiţi de Reumatism, de Nevrită, de Sciatică, de Artritism, etc.? Poate că aţi suferit ani de zile, aţi cheltuit bani şi aţi încercat multe remedii cu puţin succes sau chiar fără nici un succes. Voiţi să încercaţi fără cheltuială un remediu uşor, care nu este nici drogă, nici medicament, ci o simplă iarbă tropicală, ce se prepară exact ca ceaiul şi cafeaua şi care se bea de două ori pe zi? Acest remediu este plăcut, eficace şi dă o

Uşurare rapidă

Nu riscaţi nici un ban pentru a vă convinge singuri de eficacitatea acestui remediu. Dacă nu aţi reuşit până acum să obţineţi o uşurare, scrieţi pur şi simplu ca să vi se trimită o cantitate de Hervea de încercare şi trimiterea vi se va face gratuit. Dacă simţiţi o ameliorare, veţi putea avea o nouă cantitate cu un preţ moderat. Secretul virtuţii acestei plante este că ea expulzează acidul uric din organism şi previne de asemenea acumularea de noui depozite acide. Multe alte remedii uşurează un moment, dar ele nu reuşesc acest rezultat de cea mai mare importanţă. Scrieţi astăzi, pentru o încercare gratuită.

Aveţi aci ocazia reală a unui Adio definitiv la Reumatism.

Scrieţi la:

Farmacia NAŢIONALA L. Coniver, Cal. Victoriei 14, Bucureşti.

Farmacia BRUS-Straja, Cal. Victoriei 70, Bucureşti.

Farmacia „Terenţi", Iaşi.

Drogueria „Diulescu"-Craiova.

De vânzare la toate farmaciile şi drogueriile din ţară.

Preţ pentru public: pachet mic Lei 70. — Pachet mijlociu Lei 95. — Pachet mare Lei 135. —

Refuzaţi contrafacerile

In interesul consumatorilor Ceaiului HERVEA, rugăm a refuza orice ambalaj care nu poartă

MARCA INREGISTRATA

Singurele care sunt veritabile.

HERVEA

MARCA INREGISTRATA
Singurele care sunt veritabile

3006

Cine a găsit

Actele pe numele Filipidescu, Constanţa, este rugat să le aducă urgent în strada Olimpului 61 contra unei bune recompense. 5

Pentru d. ministru al muncii

Mai mulţi profesori de la şcoalele de ucenici din Braşov aduc la cunoştinţa d-lui ministru următoarele:

Nu s'a primit nici până acum salariul la aceste şcoale pe patru luni din 1932. In acest timp comitetul şcolar a avansat aconturi asupra restanţelor pentru existenţa profesorilor, urmând ca la primirea sumelor să le deconteze.

In cursul lunei August a. c., Direcţiunea şcolei reţine din salariile pe Iulie a. c., în baza unui ordin primit dela Inspectoratul din Cluj, motivat de ordinul ministerului Muncii, Direcţia învăţământului.

S'au făcut diferite cereri la direcţia Invăţământului spre a se reveni asupra acestui ordin însă totul e în zadar.

Se apelează la buna voinţa d-lui ministru ca să se respecte dreptul muncei, şi să se dispună restituirea sumelor reţinute.

Să se dea restanţele de salar ce au de primit pe trecut şi din ele să se reţină sumele luate acont.

Inaugurarea dispensarului „A. V. Gâdei"

In prezenţa d-lor: D. R. Ioaniţescu, ministrul muncii, N. D. Chirculescu, preşedintele consiliului de administraţie al Casei centrale, dr. C Deculescu şi Petre Tudor, secretari generali, Vintilă Pantazopol, comisarul guvernului la Casa centrală, a fost inaugurat dispensarul medical pentru funcţionarii comerciali „A. V. Gâdei", în localul clădit pentru funcţionarii Casei centrale din str. Egalităţii.

După oficierea serviciului religios a luat cuvântul d. dr. *Dumitraş* care a spus: Mulţumim d-lui ministru pentru că prin bunăvoinţa d-sale s'a creiat acest dispensar necesar unei clase de asiguraţi care au dreptul la o ingrijire mai aleasă.

D. prof. dr. *Emil Gheorghiu* a spus: Inaugurându-se azi un nou dispensar în Capitală, sunt cuprins de acel sentiment de mândrie naţională şi de satisfacţia pe care o au acei ce asistă la lansarea unui vas într'un şantier naval.

Oameni de bine au căutat tot timpul să uşureze soarta colectivităţii. Căluziţi de adevăratul simţ social şi făcând apel la mijloace pe care numai ştiinţa le poate pune la dispoziţie, avem cu toţii senzaţia că ne îndeplinim o datorie de solidaritate, apărând sănătatea, înălţând nivelul vieţii şi salvând cât mai multe existenţe. Romania, ca toate ţările civilizate, a adoptat asigurările şi consacră politicii sociale o activitate dintre cele mai lăudabile.

D-le ministru, sunteţi animatorul acestui curent sănătos şi modern, după cum sunteţi şi realizatorul creării acestui nou dispensar. Aţi dotat instituţia cu un dispensar mai mult, destinat pentru ingrijirea asiguraţilor în vremuri atât de critice, dar aţi mai dat încă o dovadă de suflet deosebit, aprobând ca acest dispensar să poarte numele lui A. V. Gâdei, primul director general şi organizator al asigurărilor sociale din România.

In aceste dispensare se va desvolta şi a doua formă de medicină, medicina profilactică sau preventivă, graţie căreia se va putea evita unele maladii, în special cele profesionale, care grevează atât de mult bugetul asigurărilor.

Serviciile dispensarului sunt organizate în spiritul dispensariilor noastre şi doresc ca activitatea lor rodnică să fie cunoscută şi afirmată în aşa fel, încât acest dispensar să merite sacrificiile ce s'au făcut pentru a-l crea.

In numele Asociaţiei medicilor din asigurări, a vorbit d. dr. *Şoimaru*, care a arătat utilitatea dispensarului asigurărilor sociale.

In numele micii industrii d. *Al. Samoil* mulţumeşte d-lui ministru pentru solicitudinea arătată claselor muncitoare.

D. *C. Gataianţu*, directorul Casei de asigurare Bucureşti, declară că luând în primire noul institut creiat, îşi ia obligaţia de a veghia ca acesta să-şi îndeplinească rolul pentru care a fost creiat.

D. ministru *D. R. Ioaniţescu*: Am luat măsura să se facă un dispensar special pentru funcţionarii particulari pentru că am văzut în ei o clasă distinctă de salariaţi, cu o viaţă profesională deosebită şi cu riscuri variate a bolilor sociale. In exercitarea profesiunii, lor li se cere altă pregătire şi sub o altă formă îşi exercită munca, fiind la capriciile publicului consumator. Ei trăesc sub mai multe tirani faţă de celelalte clase profesionale.

Adresându-se funcţionarilor particulari, d-sa spune că au datoria să vegheze şi să apere acest institut. Venind aci să fiţi incadraţi în interesul colectivităţii, iar nu în spiritul interesului clientelei cu care staţi în contact.

Recunoaşte că corpul medical are dreptul la o salarizare mai bună şi crede că va reuşi cu ajutorul comisiei instituite pentru incadrarea medicilor.

Adresându-se d-nei Gâdei, spune: Ne-am gândit a da numele marelui dv. soţ, acestui dispensar, de oarece dela el începe un curent al asigurărilor sociale şi ca o pioasă amintire a salariaţilor şi ca o slabă mângâiere pentru dv.

MEMENTO

CALENDAR

SAMBATA, 30 SEPTEMBRIE

Ortodox: Sf. Părinte Grigore Episcopul Armeniei Mari.

Catolic: Sf. Ieronim.

Protestant: Ieronim.

Evreesc: 10 Tişri 5594. Iam Kipur. (Postul p. iertarea păcatelor). Sabath.

Mahomedan: 10 Gemadi-el-Ahir 1362. Naşterea lui Abubekir.

*

Răsăritul soarelui: 6.13; **apusul soarelui:** 17.58.

RADIO

SAMBATA, 30 SEMPTEMBRIE

394 m. BUCUREŞTI 12 kw.
1276 m. Feldioara-Braşov Experimental 0.750 kw.

13: Bursa, cota apelor Dunării. Muzică de prânz (plăci): Uvertură din „Cavaleria Rusticană" de Mascagni, exec. de orch. simfonică din Berlin dirij. de P. Mascagni; Potpurîu „Mosaik" de Karl Zimmer exec. de orch. Dajos Bella; „Ave Maria" de Gounod şi „Pasărea din pădure" de Taubert, cântate de Selma Kurz; Selecţiuni din „Carmen" de Bizet, exec. de orch. sim. dirij. de Percy Pitt; „Liniştea pădurii" de Favilla şi „Cântec de toamnă" de Waldteufel, exec. de orch. „Odeon".

13.45: Radio-jurnal.

14: Muzică uşoară (plăci).

17.45: T. Arghezi: Regele Carol II.

18: Orchestra Sibiceanu: Arii naţionale: Kalman: Vals din opereta „Bayadera"; Amurg de toamnă; Romanţă, La moară la Făgădău; Hora dela Plevna; Kalman: Heute Nacht hab ich getreumt von dir. tango-slov; Aux pays des Lotus d'or, serenadă; Arii naţionale: G. Botea: Aşi vrea ceva, tango; M. Schmeling: O noapte în Aranjuez, fantazie spaniolă.

19: Radio-jurnal.

19.15: Orchestra Sibiceanu: Hora Sibiceanu; Th. Sibiceanu: Gândind la tine, am adormit, vals boston: Sclearov: Vei fi a mea, tango; Consuello: Passo-doble; Arii naţionale; I. I. Zaman: Du soir, tango; Arii populare ruseşti; Sârba din Slănic.

20: Dr. Paulian: Infăţişarea omului.

20.20: Muzică vocală (plăci). Un lied şi un duet din opereta „Ţara surâsului" de Fr. Lehar, cântat de R. Tauber şi Vera Schwartz; „In inchisoare" cântec popular rusesc şi „Cântecul lopătarilor de pe Volga" de Burlaki, cântate de G. Baklanof; Arie din „Bărbierul din Bagdad" de Peter Cornelius şi arie din „Povestirile lui Hoffman" de Offenbach, cântate de Alfred Piccaver.

20.40: Al. Bădăuţă: Turism.

21: Al. Grozuţa, canto: Cântece ardeleneşti.

21.20: Jazzul Vişoiu, muzică de dans.

22: „O soareă acum 100 de ani" piesă într'un act.

22.30: Jazzul Vişoiu, muzică de dans.

22.45: Radio-Jurnal.

*

Heilsberg, 60 kw. 276,5 m. — 20. Ora naţiunii; 21,05. Conferinţă militară; 22,05. Ştiri; 22,10. Program variat.

Milano, 50 kw. 331,4 m. (Florenţa, Torino, Genova, Triest). — 21. Ştiri; 21,40. Program variat; 23. Orchestră; 24. Ştiri.

Muehlacker, (Stuttgart), 60 kw. 360,6 m. — 21. Emisiune dela trei posturi germane; 23. Ştiri.

Leipzig 120 kw. 389.6 m. — 20. Seară veselă din Berlin; 23,05. Ştiri şi muzică de dans.

Katowice, 12 kw. 441,2 m. — 23,40. Muzică uşoară şi de dans.

Roma, 50 kw. 441,2 m. — 21. Ştiri şi plăci; 22,15. Concert militar; 24. Ştiri.

Zuerich, 60 kw. 459 m. — 20. Clopotele; 20,20. Ora veselă; 21,15. Compozitori elveţieni; 22,05. Ştiri; 22,20. Compozitori romantici şi clasici; 23,20. Muzică de dans.

Langenberg, 60 kw. 472,4 m. — 21. Ştiri; 21,05. Emisiune dela trei posturi.

Praga, 120 kw. 488,6 m. — 20. Ceasornicul din turn; 20,30. Bratislava; 23. Ştiri; 23,15. Moravska-Ostrava.

Viena, 100 kw. 518,1 m. — 16,40. Concert de ţitere; 17,20. Conferinţă; 19. Jazz; 19,50. Instrumente de fanfară; 20,35. Melodii din opere; 22,50. Orchestra radio.

Muenchen, 60 kw. 532,9 m. — 21. Mare serată veselă; 23,20. Ştiri; 24. Muzică nocturnă.

Budapesta, 18 kw. 550,5 m. — 18,30. Orchestră militară; 20,15. Concert radio; 23. Ştiri şi plăci; 0,30. Orchestră de ţigani.

Varşovia, 120 kw. 1411 m. — 21. Concert de orchestră; 22,05. Jurnalul radio; 22,15. Revista presei; 22,30. Concert Chopin; 23. Muzică de dans; 23,25. Sport; 23,40. Muzică de dans.

Berlin, (Koenigswusterhausen), 60 kw. 1635 m.— 20. Emisiune naţională; 21,05. Serbarea ţintaşilor; 23. Ştiri; 24. Muzică de dans.

INVENŢIILE REVOLUŢIONARE prezentate de ZIARUL ŞTIINŢELOR ŞI AL CALATORIILOR apărut Marţi 26 Septembrie vor uimi o lume întreagă!

† Nichita Al. Macedonsky

Poetul Nichita Macedonski, fiul marelui dispărut Alexandru Macedonski, a murit Joi dimineaţă.

A fost un nefericit.

Povara unei moşteniri prea mari nu o poate duce de cât, sau cel de o valoare egală cu a ilustrului inaintaş, sau profitorul fără de nici o valoare al numelui moştenit.

Nichita Macedonski nu a fost nici geniul care să se alinieze, în galeria literelor româneşti, alături de tatăl său, pe linia nemuritorilor fără umbră, nici fiinţa care să-şi îngădule beneficiul gloriei postume a unuia dintre cei mai puternici poeţi ai noştri.

Inzestrat cu darul adevărat al poeziei, Nichita Macedonski a scris versuri frumoase, pe cari cetitorii revistelor de după război, le-au putut gusta şi preţui cu insufleţire. Versul lui, liric mai presus de toate, este curgător şi limpede ca apa plaiurilor fără povârnişuri, iar intrariparea inspiraţiei sale personale, nu are nimic din confuzia poeziei româneşti de dată recentă.

Toată opera de scriitor a lui Nichita Macedonski, din care s'ar putea alcătui cel puţin un volum infruntător de ani, este străbătută de dorinţa exprimării clare, neintâlnită în literatura mistificatoare a celor cutezători. Sărmanul camarad a iubit poezia, natura, ştiinţa. A cântat deopotrivă dragostea, femeia, creaţiunea.

Spiritul său a mers până la cercetarea minuţioasă a tainelor şi frumuseţilor firii. Şi din frământul artistului a eşit invenţia, rămasă încă neutilizată, a sidefului reconstituit. Este o trudă pe care, cu siguranţă, vor duce-o la bun sfârşit, tovarăşii săi de până eri.

Pentru publicişti şi editori însă, datoria este fără amânare: o carte cu tot ceeace a scris mai bun Nichita Macedonski.

Literatura noastră va câştiga — în schimbul pierderii dureroase de care nu-şi dă încă seama — pe un poet ce ar fi meritat o soartă mai bună şi o preţuire mai puţin grăbită.

„C'est un prolongement sublime que la tombe,
On y monte, etonné d'avoir cru qu'on y tombe..."

Căci Nichita Macedonski, dacă n'ar fi purtat numele ilustru pe care l-a moştenit, ar fi fost, desigur, mult mai aproape de scara valorilor „consacrate".

I. Gr.

Decongestionarea spitalului de boli nervoase

— Se va amenaja un spital la Bucovăţ pentru bolnavii incurabili —

In urma mai multor intervenţiuni din partea direcţiunii spitalului central de boli mintale, d. ministru Ioaniţescu a hotărît să facă o vizită la acest spital, pentru a cerceta situaţia în care se găseşte şi a lua măsurile necesare de imbunătăţire.

Vizita aceasta a fost eri la amiază. Ministrul sănătăţii a fost insoţit de d-nii dr. C. Deculescu, secretarul general al ministerului, dr. Oct. Puşcariu, director general al sănătăţii, dr. E. Răsmeriţă, directorul general al fondului sanitar, dr. Cantemir Angelescu, subdirector general al sănătăţii şi dr. Kessim, directorul spitalelor.

Vizitatorii au fost întâmpinaţi la spitalul central, de medicii institutului, în frunte cu d-nii profesori d-ri Obreja, Parhon, agregat Tomescu şi Paulian.

Au fost vizitate în amănunţime toate pavilioanele spitalului, d. ministru s'a interesat de viaţa pe care o duc bolnavii, modul cum li se aplică tratamentul, posibilităţile de vindecare ale unora dintre ei, hrana etc.

Medicii primari respectivi au dat explicaţii asupra organizării spitalului şi asupra cazurilor mai interesante.

O problemă care a preocupat pe d. ministru al sănătăţii şi care a format în principal obiectul vizitei, a fost descongestionarea spitalului, prin mutarea bolnavilor incurabili, urmând ca acest aşezământ să adăpostească numai pe bolnavii acuţi, cari pot fi studiaţi şi vindecaţi.

In urma convingerii că spitalul era ocupat în ultimul timp de sute de bolnavi cronici şi incurabili, cari deţineau paturile destinate în planul iniţial bolnavilor curabili, d. ministru Ioaniţescu a hotărît separarea lor, prin internarea bolnavilor incurabili la fosta închisoare Bucovăţ, obţinută dela ministerul de justiţie.

D. ministru a declarat categoric că noul azil dela Bucovăţ pentru bolnavii mintali incurabili va fi pus de îndată la dispoziţie, potrivit înţelegerii stabilite cu ministerul de justiţie.

Tot odată, s'a hotărît ca să se evacueze materialele ce aparţin depozitului central de economat şi care se găsesc depozitate în cele două pavilioane libere ale institutului şi în care urmează a se instala cât mai neîntârziat bolnavii cari aglomerează celelalte pavilioane.

S'a mai discutat cu acest prilej proectul ministerului de justiţie, privitor la modul de internare a bolnavilor alienaţi. Profesorii institutului au accentuat că acest proect nu corespunde stării actuale a ştiinţei medicale, fapt care a fost recunoscut de d. ministru Ioaniţescu, întru cât numai ştiinţa poate să decidă asupra oportunităţii internării sau eliberării unui bolnav. Medicii specialişti sunt chemaţi să dea cea mai bună formulă în ceea ce priveşte asistenţa elienaţilor.

La plecare, d. ministru Ioaniţescu şi-a exprimat mulţumirea pentru spiritul de excelentă gospodărie în care este condusă această instituţie de reală insemnătate, făgăduind că va studia toate doleanţele exprimate de profesorii şi medicii spitalului.

Intâmplări din Capitală

Călcat de camion

Ion Petrică, de 51 ani, cojocar, din str. Norilor 9, trecând pe calea Dudeşti, colţ cu str. Traian, a fost călcat de un camion şi s'a ales cu câteva coaste fracturate.

Rănitul a fost internat la spitalul Filantropia, iar camionagiul arestat la circ. 15.

A căzut in pivniţă

D-na Zoe Poenaru Bordea, de 78 ani, din str. Isvor 113, ducând nişte lemne în pivniţă, a căzut pe scări, fracturându-şi clavicula dreaptă.

Un intern dela Salvare i-a dat ajutoare, dar victima a refuzat să fie dusă la spital.

Accident de automobil

Bătrânul Cleantis Aivaliotis, restaurator, din str. Rozelor 15, trecând aseară pe str. Uranus, a fost isbit de un automobil, care a dispărut apoi.

Având piciorul stâng fracturat, rănitul a fost internat de Salvare, la spitalul Brâncovenesc.

Incercarea de sinucidere a unei doctoriţe

Eri, a fost găsită în stare de leşin şi somnolenţă d-ra Eleonora Vasilescu, doctoriţă la P. T. T. din str. Apolodor 10.

Vecinii anunţând Salvarea, pacienta a refuzat orice ajutor.

Se bănueşte că ea a luat o cantitate de veronal.

Ca să scape de bănuială...

Tânărul Dumitru Angelescu, din str. Sf. Ion Nou, funcţionar comercial, a incercat să se sinucidă cu o otravă preparată de sine însuşi.

Intr'un bilet adresat mătuşei sale, el justifică gestul astfel: n'a furat lucruri de a căror lipsă e invinuit şi „tanti", după ce s'or face cercetări, se va incredinţa şi ea că nu e vinovat.

Angelescu a fost transportat cu Salvarea la spitalul Colţea.

Bătae

Neacşu Radu, electrician la atelierele Griviţa c. f. r., cu locuinţa în str. Gogu Zamfirescu 20, certându-se cu un tovarăş deal atelier, a fost bătut şi lovit în cap cu o piesă de fier.

Rănitul a fost transportat la spitalul Caşei muncii c. f. r.

Disperarea unui magazioner

Leon Maer, magazioner la uzinele Lantz, a incercat eri să se sinucidă, luând o soluţie toxică, din cauză că era acuzat de furt.

El lăsase trei scrisori, adresate primului procuror, patronului uzinelor şi soţiei.

Salvarea l-a dus la sptalul Salvarea l-a dus la spitalul Brâncovenesc.

———xox———

O statistică a „Agir"-ului

Asociaţia generală a inginerilor din România (AGIR), studiind posibilităţile de remediere a situaţiei necorespunzătoare culturii şi titlului ce deţin parte din ingineri, face apel la colegi spre a i se comunica cazurile de asemenea natură ce cunosc, completând următoarele date:

Numele şi pronumele, şcoala şi specialitatea, anul absolvirii, funcţia actuală, adresa, precum şi orice alte detalii referitoare.

Aceste date vor fi confidenţial păstrate şi intrebuinţate numai în statistica numerică, pe care AGIR o întocmeşte, pentru o cât mai documentată susţinere a intereselor inginerilor, lucrări, expertize, plasamente, etc.

Colegii, cari cunosc cazuri în cari societăţi sau intreprinderi industriale şi miniere, au în serviciu ingineri străini în proporţie mai mare decât cea legalmente stabilită, sau au camuflaţi în datele sau statisticele ce se comunică autorităţilor ca profesând alte specialităţi, sunt rugaţi a comunica acele cazuri detaliate.

Răspunsurile se vor remite pe adresa: ing. G. G. Chelaru, secretarul comisiunii speciale de şomaj, str. Profesori 4, Bucureşti V.

———xox———

Scrisori din Italia

— Urmare din pagina I-a —

ducţie şi de schimburi. Gândiţi-vă că aceşti câţiva ani sunt tocmai anii celei mai grele depresiuni cunoscute azi în lumea intreagă... Şi veţi conveni că a trebuit o minune de voinţă, de credinţă, de muncă, un avânt unanim a căreţi importanţă merită să fie subliniată.

AL PATRULEA TARG

Născut aşa dar în 1930, târgul din Bari şi-a sporit insemnătatea pe fiece an. Din grija de precizie, dăm aci câteva cifre cari arată cu destulă eloc venţă această progresie:

1930: Suprafaţa generală 115.400 m. p., suprafeţe ocupate 36.798 m.p. participări italiene 1221, participări străine 134, naţiuni reprezentate 16.

1931: Suprafaţa generală 174.000 m. p., suprafeţe ocupate 69.015 m. p., participări italiene 3227, participări străine 331, naţiuni reprezentate 21.

1932: Suprafaţa generală 182.000 m. p., suprafeţe ocupate 73.102 m. p., participări italiene 4145, participări străine 776, naţiuni reprezentate 33.

1933: Suprafaţa generală 191.000 m. p., suprafeţe ocupate 81.000 m. p., participări italiene 5000, participări străine 922, naţiuni reprezentate 35

Cel de-al cincilea târg din 1934, va insemna un şi mai mare efort, o progresie şi mai accentuată. Târgul din anul acesta a fost inaugurat în prezenţa ducelui de Genua, iar al cincilea va fi în prezenţa d-lui Mussolini.

CALEA RASARITULUI

Intr'un studiu asupra târgului din Bari, ziarul „Le Temps" conchide:

„Cu toată prezenţa Franţei şi a Angliei în ţările sub mandat, multe locuri mai rămân spre a fi ocupate şi tot astfel târguri ce trebuesc cucerite. Ascultând de voinţa de putere al fascismului, ca şi de necesităţile vitale ale celor 42 de milioane de locuitori, Italia, primenindu-şi istoria din veacurile al XV-lea şi al XVI-lea, a reluat astfel calea Răsăritului."

De fapt, Bari e un punct de legătură şi de desvoltare a traficurilor Occidentului şi al naţiunilor şi popoarelor din Sudul european şi din Orientul european, din Răsăritul asiatic şi din Răsăritul african. Aceste naţiuni şi aceste popoare sunt în activitate economică crescândă şi Italia, prin Bari, poate concura în oameni şi în opere. Toate naţiunile au înţeles aceasta bine şi dacă-şi duc la Bari produsele manufacturate, e fiindcă ştiu că ating astfel centrul cel mai apropiat şi mai prielnic schimburilor. Deaceea, dealtminteri, Italia îşi propune să atragă tot mai mult pe producătorii din lumea intreagă în oraşul adriatic şi să valorizeze tot mai mult, în fiecare an, târgul răsăritean. Aceasta contează şi va conta în jocul economiei naţionale, dar e şi va fi deasemenea un mare şi preţios aport pentru economia naţională.

VERAX

Congresul podgorenilor din Sudul Basarabiei

— Hotărîri le luate —

Cetatea-Albă, 27 Sept.

Duminică, s'a ţinut în localul primăriei municipiului, congresul podgorenilor din sudul Basarabiei. Au participat, pe lângă un mare număr de podgoreni, şi d-nii senator Ştefan Graur, preşedintele Sindicatului central al alcoolului din vin din România şi al Sindicatului podgorenilor din Focşani; I. Teodorescu, preşedintele podgorenilor din Moldova, în calitate de delegat al Uniunii generale a viticultorilor, şi Mircea Cătuneanu, din partea Sindicatului alcoolului din vin din Basarabia.

Preşedinte al congresului, a fost ales d. *Alex. Arnăutov*, primarul municipiului, iar secretar d. Al. Donchevici.

D. ALEX. ARNAUTOV, deschizând congresul, a arătat scopul lui.

D. senator ST. GRAUR a arătat dezastrul viticultorilor, în urma aplicării legii monopolului spirtului din cereale. A spus că podogorenii din Basarabia, reprezintă o podoabă a viticulturii noastre. Este în interesul ţării ca vânzarea băuturilor spirtoase fabricate din cereale, trebue interzisă. In ţară există mari suprafeţe de vii cultivate cu producători direcţi şi, dacă se va introduce dispoziţia ca vinurile producătorilor direcţi să meargă la fabrici pentru facerea spirtului, atunci statul va avea la dispoziţie o mare cantitate de spirt fabricat din vin, iar veniturile vor putea acoperi cu succes dificitul bugetar, care în prezent este acoperit din vânzarea spirtului din cereale.

D. I. C. TEODORESCU a spus că duce o luptă dârză pentru apărarea intereselor viticultorilor.

Situaţia viticulturii este dezastruoasă. Podgorenii au simţit criza cu greu, dar au suportat-o; de aci inainte insă ea a devenit catastrofală şi nu se mai poate suporta.

A incheiat cerând unire în lupta pentru salvarea acestei avuţii naţionale.

IMPOTRIVA SPIRTULUI DIN CEREALE

D. ALEX. ARNAUTOV a tradus cuvântarea d-lui Teodorescu, în limba rusă.

D. GAZALOV, preşedintele Sindicatului viticol din Cetatea-Albă, a explicat legea monopolului băuturilor spirtoase din cereale.

A arătat dezastrul provocat de scăderea preţurilor la vinuri şi de abundenţa rachiului fabricat din cereale. A descris apoi starea regiuni viticole şi spunând că aceasta este o problemă de stat.

D. ST. GRAUR a spus că producătorii direcţi sunt un pericol pentru faima vinurilor noastre; că regiunea Saba, renumita staţiune viticolă, gloria Basarabiei, moare lent, în detrimentul intereselor de stat. Viile cu hibrizi deja plantate, nu mai pot fi scoase, dar să se ia măsuri pentru oprirea acestei culturi ce distruge viticultura.

D. TEODORESCU a arătat pericolul ce-l prezintă această cultură, de oarece în vechiul regat, toate suprafeţele pe cari înainte se semăna fasole, azi se plantează cu hibrizi, scumpindu-se prin această politică fasolea şi eftenindu-se vinul, stare ce trebue înlăturată.

PROBLEMA PLANTARII HIBRIZILOR

D. ing. GRUŞMAN a cerut să se intervină la forurile conducătoare spre a opri plantarea hibrizilor şi a face un control sever de către sindicatele viticole, în unire cu autorităţile administrative.

D. I. PERLIS a cerut pedepsirea severă a celor cari vor mai planta hibrizi.

D. M. MILŞTEIN a spus că a controlat toate statisticele regiunii Cetatea-Albă şi a constatat că numai viticultorii din regiunile Saba şi Cetatea-Albă au plătit la stat ca impozite, axize, la cele 5500 hect. vie, de la Unire, până în prezent, fantastica sumă de un miliard şi o sută milioane de lei şi totuşi, atunci când viticultorii au cerut statului credite ce nu depăşeau suma de şase zeci—şapte zeci de milioane lei, au fost refuzaţi, din care cauză viticultorii au căzut din an în an în sărăcie, iar azi nu mai sunt capabili să plătească nici impozite şi nici datorile la bănci.

D-sa a cerut să se facă intervenţii la C. F. R. ca să acorde tarife speciale pentru transportul vinului, iar la inapoerea butoaelor goale, să se plătească numai jumătate din tarif.

D. ST. GRAUR a cerut ca la congresul podgorenilor din Chişinău să la parte delegaţi ai sindicatelor din sudul Basarabiei spre a-şi spune părerile.

D. GAZALOV a vorbit despre imbunătăţirea artificială a mustului din struguri, precum şi asupra dreptului ce urmează să se acorde podgorenilor pentru vânzarea fără brevete a vinului provenit din viile proprii, cu condiţiunea ca vânzarea să se facă în locuinţele lor proprii.

D. TOROSOV a spus că la 14 Octombrie expiră termenul de moratoriu şi a cerut să se intervină pentru prelungirea termenului.

D. ing. GRUŞMAN a cerut ca şi muncitorii de vii să fie organizaţi, pentru ca astfel organizaţiile viticole să poată avea, în lupta lor, şi concursul lucrătorilor de vie, cari sunt şi ei interesaţi în cauză.

D. ST. GRAUR a spus că acum se discută o chestiune pur viticolă şi nu trebue să se depăşească cadrul acţiunii, abordându-se o problemă de ordin social.

Congresiştii au expediat apoi următoarea telegramă:

M. S. REGELUI
Bucureşti

„Podgorenii din sudul Basarabiei, reuniţi în congres în vechea Cetate a marelui Ştefan Vodă, depunând omagiile lor de devotament şi dragoste la picioarele Tronului, pun respectos toate lucrările lor sub Inalta protecţiune a M. Voastre".

Congresiştii au ascultat în picioare citirea acestei telegrame, ovaţionând frenetic pe Suveran.

S'au expediat telegrame d-lor miniştrii de finanţe şi agricultură, cerându-se oprirea sădirii producătorilor direcţi, precum şi extinderea legii monopolului asupra tuturor băuturilor naturale cu eliminarea spirt

Fel de fel

IN FIE CARE ZI

100 de stagiuni

Teatrul moldovenesc va sărbători cu ocazia redeschiderei sale împlinirea a o sută de stagiuni. D-nii Mihail Sadoveanu şi Ionel Teodoreanu au întocmit un program frumos pentru seara de 12 Octombrie. Se va juca „Mirtil şi Hloe" de Gh. Asaky în regia d-lui Sava, cu decor de Th. Kiriacof — apoi o scenă din „Fântâna Blanduziei" a lui V. Alecsandri în regia scriitorului G. M. Zamfirescu, precum şi o scenă din „Cucoana Chiriţa în provincie" şi una din „Baba Hârca" a boierului actor Millo.

Faptul că în ultima vreme teatrul ieşan a izbutit într'adevăr să învingă marile greutăţi în care se sbate cultura provincială, şi că prin intelectuali autentici cum şi prin artişti de valoare caută să fie cu totul altceva decât o instituţie vegetativă, dă sărbătoarei amintirea greutăţilor pe care le-a străbătut din trecut. Fără să mai pomenim pe artiştii pe care i-a dat scena ieşeană — e indestul să amintim că scriitorii de valoare Mihail Codreanu, Mihai Sadoveanu, Ionel Teodoreanu au izbutit să dea directive intelectuale chiar când vechiul oraş patriarhal împiedeca excedentele bugetare şi cheltuelile fastuoase. Teatrul ieşean pornit dintr'un vechi şi nobil entuziasm îşi afirmă dreptul de viaţă prin artă. Atrăgând directori de scenă şi artişti decoratori ce ar face cinste oricărui teatru, izbutind adesea să dea premiere ale unor piese ce nu au fost încă încercate în capitala ţării, merită simpatia noastră şi mai ales încurajarea publicului, care tot mai mult îl recunoaşte.

Din pragul celor o sută de stagiuni, din vremea când lumânările de seu dădeau strălucire premierelor aplaudate de boieri în şiţe şi până azi, drumul merita să se oprească la o sărbătoare, pentru ca mai departe să se întrevadă un nou destin. Harnicul teatru îngrămădind reprezentaţii va putea fi scena experimentală, care din munca lui să ajute din ce în ce mai mult la marea îndrumare spre arta curată.

Adrian Maniu

Când două femei se provoacă la duel

In urma unui schimb de cuvinte la o partidă de bridge, două doamne din societatea înaltă a Budapestei s'au provocat reciproc la duel. Cele două adversare s'au întâlnit deunăzi într'o sală de arme din capitala Ungariei, de faţă fiind nenumăraţi fotoreporteri şi ziarişti. Arma aleasă a fost sabia.

Dar când cele două femei, înarmate şi pregătite de luptă, s'au găsit faţă 'n faţă, s'au răsgândit. S'au îmbrăţişat plângând şi s'au împăcat în felul acesta, mult mai femeiesc, fără să fi făcut uz de armă.

Un şarpe ?

Nu ! Barca cu motor „Britain III", în plină cursă, cu aproape 200 km. pe oră.

Moda talismanelor

La Londra a isbucnit o adevărată epidemie de superstiţii; un mare număr de persoane din toate clasele societăţii au luat obiceiul de a purta amulete, talismane şi mascote, spre a atr... norocul şi a îndepărta necaz...ile şi grijile atât de copleşitoare anul acesta.

„Dela războiul încoace nu s'a mai văzut niciodată o cerere atât de mare pentru embleme norocoase", a declarat un mare comerciant de mărunţişuri.

Astrologia mai cu seamă, pare a fi căpătat o nouă influenţă asupra imaginaţiei publicului: mari cantităţi de brelocuri purtând semne astrologice se vând în toate colţurile Londrei.

Cele mai cerute sunt mascotele pentru automobile. Aviatorii amatori şi profesionali, precum şi atleţii, sunt printre cei mai pasionaţi supuşi ai noului mode. Obiceiul de a purta talismane pentru înlăturarea bolilor se răspândeşte şi el. Pe de altă parte, poliţia a observat că mulţi din sinucigaşii găsiţi înecaţi în Tamisa poartă în buzunarele lor talismane norocoase sau alte amulete destinate să le ocrotească viaţa.

Până în ultima clipă speranţa însoţeşte pe om.

Copyright by the „Universul" and the N. A. N. A.

GOANA DUPĂ AUTOGRAFE

Anny Mollison, de-abia sosită pe un aerodrom american, a fost asaltată de membrele unei asociaţii de sburătoare care-l cer autografe. Miss Gorbey, mai ingenioasă, ia autograful pe casca ei de pilot.

acum cincizeci de ani

Citim în „Universul" din 30 Septembrie 1884 :

= **D. dr. Bernarth sfârşind analisa apelor de la Călimăneşti, pe care a făcut-o chiar la surse, se va întoarce săptămâna aceasta în Capitală, împreună cu d. Rivier, distinsul chimist francez, care a asistat de la început la toate operaţiunile de analise.**

= **Din cele 50 şcoli rurale, fixate prin buget a se înfiinţă acum, autoritatea şcolară a decis din înalte consideraţiuni, ca 20 să se deschidă în Dobrogea.**

= **D. Ion Ghica, ministrul ţărei la Londra, este aşteptat pe la 15 Octombrie în Bucureşti.**

= **Holera s-a sfârşit la Napoli. Pe cheu apar din nou echipagiile elegante cu singura rămăşiţă epidemică a vre-unei sticluţe aurite de oţet aromatic pe care câte o doamnă şi-o mai apropie din când în când de delicatele ei nări ; poporul, rămas prea mult în penitenţă, mai îşi ia din când câte-o licenţă gastronomică. Numai cei sărmani cu duhul mai urmează dieta câtorva furculiţe de macaroane şi a unei bucăţele de carne friptă. Mâhnirea cea mare este oprirea cărnei de porc, care aici, pe sărbătorile ce se fac în Octombre, e una din trebuinţele cele mai simţite.**

Consecinţele progresului

Atât în America cât şi în Anglia bolile de inimă sunt în continuă creştere. In Statele Unite din 1000 de persoane, astăzi în viaţă, 200 sunt sortite să moară de afecţiuni cardiace. Conform ultimelor statistice ale ministerului sănătăţii, publicate la New-York, cele mai multe decese în noul continent sunt cauzate de boli de cord. In Anglia situaţia este similară. In ultimii 30 de ani cazurile de moarte datorite boalelor de inimă au dublat. In 1901 s'au înregistrat la Londra 1438 de decese masculine cauzate de afecţiuni cardiace, în 1931 cifra aceasta s'a urcat la 3170. Acum 25 de ani spitalul naţional de boli de inimă din capitala Angliei îngrijea 1300 de pacienţi externi ; astăzi vin la consultaţii nu mai puţin de 29.000 de bolnavi.

Nu trebue uitat că în cursul acestei perioade au apărut automobilele, autobuzele, aeroplanele, telefoanele perfecţionate şi aparatele electrice cele mai variate, care au imprimat un ritm accelerat vieţii de toate zilele. Nervii omului însă s'au uzat şi inima n'a rezistat efortului.

Impotriva sgomotului

Se ştie că Ducele Italiei duce o luptă crâncenă împotriva sgomotului inutil din oraşele mari. Guvernatorul Romei a ordonat conducătorilor de tramvae şi automobile să reducă la minimum cu putinţă semnalele sonore.

In acelaş scop, se studiază actualmente în Italia o trompetă pentru automobilişti, trompetă care să emită o notă joasă, destul de bine audibilă dar mai puţin neplăcută pentru nervi. Auto-clubul din Milano a organizat anul trecut o săptămână de tăcere, spre a dovedi ca circulaţia într'un oraş mare, se poate face în deplină siguranţă şi fără concertul de claxoane obişnuit. In adevăr, Milano a cunoscut o săptămână de linişte iar numărul accidentelor de circulaţie n'a înregistrat nici o creştere în acest răstimp.

Se pregătesc felicitările de Crăciun

Editorii englezi au profitat de vacanţa de vară ca să-şi tipărească felicitările de Crăciun, cărţile poştale ilustrate pe care englezii le utilizează foarte mult. Intre noutăţile care vor apare pe piaţă peste două luni, se semnaleaă o carte ilustrată care reprezintă, în copie, un permis de conducere pentru automobil. Textul e însă puţin modificat : purtătorul permisului e autorizat „să circule voios în anotimpul veseliei" şi e obligat să se preinte, în caz de accident „în faţa tribunalului bunei voinţe".

Felicitările destinate colonilor, cum ar fi Australia, Noua Zelandă, India, ţin seamă ca pe-acolo, la 25 Decembrie e vară. De aceea ele nu înfăţişează nici una clasicii brazi înzăpeziţi.

Animalele şi telegraful

Animalele se adaptează cu o repeziciune uimitoare tuturor invenţiilor care le schimbă obiceiurile sau care alterează aspectul locurilor în care trăesc. Astfel, păsările nu se mai tem de avioane, oricât de mare ar fi sgomotul motoarelor, căci ele îşi dau seamă pare-se, că aceste maşini sunt inofensive pentru ele; automobilele nu mai sperie caii pe şosele, iar vacile nu mai privesc atente când trece trenul.

Liniile telegrafice sunt uneori deranjate de pe urma păsărilor care se aşează în mod imprudent pe izolatoare, dar acestea nu sunt decât cazuri întâmplătoare. Totuşi, în primele timpuri ale telegrafului, în Norvegia, stâlpii erau deseori găuriţi cu adevărată furie de un fel de ciocănitoare ce trăeşte în pădurile de brazi din nordul Europei. Nimeni nu-şi putea explica această preferinţă a pasării pentru un lemn uscat, lipsit de orice insectă, mai cu seamă în apropierea pădurilor. De asemenea, bolovanii dela baza stâlpilor, care serveau la susţinerea acestor erau găsiţi de cantonieri întorşi în sus sau risipiţi în toate direcţiile. Intr'o bună zi, un urs fu surprins pe când, în culmea supărării, se lupta cu pietroaiele. Cheia misterului era găsită; atât ciocănitoarele cât şi urşii luau bâzâitul sârmelor drept zumzetul unor insecte sau unui roi de albine şi se năpusteau fără folos asupra stâlpilor nevinovaţi, cu nădejdea de a găsi o mâncare gustoasă.

In ţinută de amiral...

Serviciul siguranţei de la Bordeaux a procedat acum câteva zile la arestarea unui oarecare Roux, în vârstă de 32 de ani, acuzat de uzurpare de funcţiuni şi de escrocherie.

Intr'adevăr, tânărul Roux avea obiceiul să se plimbe pe cheiul marelui port cu îndrăsneală într'o superbă uniformă de amiral. Intâlnind acum câtva timp pe un mecanic care dorea să obţie un angajament pe un transatlantic, se sui cu solicitatorul pe marele vapor „Mexic", gata de plecare, unde fu primit cu toate onururile cuvenite unui şef de flotă. La coborâre de pe transatlantic, „amiralul" comunică protejatului său că afacerea era aranjată şi că nu mai avea decât să verse 6000 de franci cauţiune spre a-şi lua postul în primire. Recunoscător, mecanicul reţinuse în însăşi mâinile „amiralului" suma cerută. Cu aceiaşi mărinimie, înaltul şef a „plasat" o întreagă serie de protejaţi. Inutil să adăogăm că intervenţiile erau fictive, pe când cauţiunile intrau în mod real în buzunarele „amiralului".

Cu aceiaşi îndrăsneală, Roux pătrunse în familia unui magistrat din Bordeaux, unde după puţine zile se logodi cu fiica înaltului funcţionar, încântat să aibă de ginere un amiral atât de tânăr. Bucuria însă fu de scurtă durată, căci individul fu arestat şi de astă dată galoanele strălucitoare nu mai avură darul să impresioneze autorităţile oraşului

Miraj

De curând s'a observat la Prestatyn, în Anglia, un caz curios de miraj, luat drept o catastrofă de aeroplan.

Un jandarm care patrula pe plaja acestei localităţi a fost înştiinţat de o doamnă că a văzut, la un loc precis, un avion prăbuşindu-se în mare. Foarte scurt timp după aceasta, o altă persoană, care părea tot atât de alarmată, confirma acelaşi accident indicând locul în aceeaşi direcţiune. Poliţia a mai primit în urmă informaţiuni similare dela mai multe persoane. Un domn observase accidentul cu un binoclu, afirmând că a zărit un om stând în picioare pe aripa avionului înecat. Bărcile de salvare fură trimise de îndată pe locul sinistrului ; ele au cercetat cu deamănuntul timp de şase ore, toată regiunea, dar fără nici un rezultat.

Pentru a treia oară, în vara aceasta, bărcile plecaseră în zadar în căutarea unui avion prăbuşit.

Directorul serviciului de salvare dela Prestatyn lămureşte că numai mirajele pot fi cauza acestor observaţiuni greşite, fenomene de iluziuni optice ivindu-se, din când în când, pe coastele Angliei.

O comoară intr'un pui fript

Agenţii vamali îndeplinesc o meserie nu totdeauna agreabilă şi care uneori e chiar periculoasă. E drept, prin urmare, caei să aibă din când în când şi prilejul de a râde în exerciţiul funcţiunii. Vameşii dela Bastia, cunoscuta localitate din Corsica, insulă celebră pentru banditii ei, cercetând bagajele unui călător italian care mergea la Livorno, fură surprinşi găsind printre ele un pui fript pe care posesorul pretindea că-l va mânca pe drum. Dat fiind ora nepotrivită şi distanţa prea mică până la Livorno, funcţionarii vamali găsiră suspectă afirmaţia călătorului. Puiul fu despicat cu cuţitul în două: el conţinea inele scumpe, brăţări şi collere de perle.

Note medicale

EVITAREA ACCIDENTELOR PRODUSE DE CURENTUL ELECTRIC DE TENSIUNE MICA, LA DOMICILIU

Curentul de 110—220 volţi de iluminat sau încălzit este inofensiv de obicelu. In anumite împrejurări însă poate produce accidente grave, mortale. Există şi o predispoziţie individuală fie de natură pathologică de ex. vârsta, nervosismul, afecţiile cardiace, hiperhidrosa (transpiraţia exagerată), ce pot uşura electrocuţiunea. Trebue să se ţină seamă şi de starea psihică în momentul trecerii curentului. Atenţia micşorează efectul curentului, pe când surprinderea îl exagerează. Frica joacă un rol insemnat.

Este o greşeală a se considera inofensiv curentul de mică tensiune şi a se indica prin diferite semne numai pericolul curentului de mare tensiune. Se întâmplă ca prin curentul de mare tensiune să se producă numai arsuri sau paralizii, pe când curentul de mică tensiune omoară.

Accidentele electrice nu se pot suprima complet, dar se poate reduce numărul lor. Pentru aceasta să se dea atenţie deosebită canalizărilor interioare şi aparatelor de întrebuinţare; să se instruiască publicul asupra pericolului, ce-l ameninţă.

Publicul trebue să ştie, că cele mai bune instalaţii pot fi periculoase printr'un defect de montare, prin uzură, prin dispariţia substanţelor izolante. Chiar când funcţionarea este defectuoasă, aparatele funcţionează mulţumitor, ceeace induce în eroare; deci nu se poate răspunde de o perfectă izolare a aparatelor.

Contactul cu un aparat rău izolat devine periculos, când şi apa intervine pentru a face contactul mai intim, pe când pielea uscată nu este bună conducătoare de electricitate. Epidermul uscat este foarte rezistent la curentul electric, de unde învăţământul, să nu se atingă un aparat electric cu mâna udă. Nu numai atât, dar şi solul să nu fie umed. Aşa pardoseală umedă dela bae, din bucătărie, water closet, spălătorie, canalizarea de apă sau gaz din apropiere. Pământul bătut din pimniţă expune la electrocutare, **deci lămpile electrice din aceste localuri să fie fixe, iar nu portative.**

In sala de bae în special, să se desfiinţeze lămpile electrice portative şi soneriile electrice cu buton; dispozitivul să fie astfel încât să fie imposibil a atinge un apaart electric, oricare ar fi el.

Să se verifice periodic instalaţiile electrice, firele şi aparatele de utilizare de un bun electrician.

In caz de accident să se rupă cu prudenţă contactul electric cu victima şi să se practice respiraţia artificială până la venirea medicului.

In concluzie, publicul trebue să se convingă de pericolul mortal al curentului electric de tensiune mică în localurile umede, igrasioase sau atingerea aparatelor cu mâinele umezite de apă sau nădușală.

(Carnet medical).

Dr. P.

Prânz in onoarea aviatorilor italieni

Joi seara, a fost, în saloanele Aero-clubului regal al României, un dineu dat în onoarea aviatorilor italieni, căpitanul Osvaldo Baldi şi locotenentul Giovanni Buffa, câştigătorul cupei Bibescu pe anul 1933 — pe traseul Roma-Bucureşti.

Au luat parte preşedintele Aeroclubului cu d-na, contele Volpi, principesa Ruspoli, d-nii: Ugo Sola, ministrul Italiei, Radu Irimescu, subsecretar de stat al aerului, Francesco Sanseverino Principe de Sant'Agata, colonel Mario Zanotti, colonel aviator Al. Cantacuzino-Paşcanu, colonel aviator H. Giossanu, colonel aviator G. Negrescu, colonel aviator V. Anastasiu, lt.-colonel E. Mora, lt. comandor G. Banciulescu, căpitan aviator G. Botez, subit. aviator M. Manolescu.

—oxxx×|_|×xxxo—

Reapariţia ziarului iredentist

„Nowo Edinstvo" din Bazargic

Constanţa, 28 Sept.

Ziarul „Novo Edinstvo" oficios al iredentei bulgare din Dobrogea, ce apare la Bazargic în limba bulgară, fusese suprimat de guvern pentru acţiunea lui iredentă.

Directorul său, avocatul Capitanof, care este şeful iredentiştilor bulgari din Caliacra a intervenit necontenit pe lângă parlamentarii bulgari din Caliacra obţinând reapariţia lui.

Această foaie, minusculă în fond, dar foarte primejdioasă ca opinie şi doctrină, apare din nou de 3 ori pe săptămână.

Incă în primul număr a luat atitudine duşmănoasă împotriva ziarelor româneşti, şi a mişcărilor naţionaliste ale studenţimei.

—xox—

Vizita unor oaspeţi polonezi

Cernăuţi, 28 Sept.

Mâine Duminică, 1 Octombrie, soseşte din Polonia la Cernăuţi un tren special cu 700 de vizitatori polonezi, venind din toate oraşele ţării vecine, ca să viziteze Bucovina.

Pentru primirea lor municipalitatea Cernăuţi, asociaţiile culturale poloneze şi societăţile româno-polone fac mari pregătiri.

—xox—

Nu vă lăsaţi martirizaţi de digestie !

Turburările digestive pot fi usor evitate luând Magnesia Bisurata, după mese sau atunci când simţiţi dureri. Aproape toate durerile digestive sunt provocate de un exces de acidîtate a sucului gastric. Magnesia Bisurata pe care o suportă chiar stomacurile cele mai sensibile, opreşte fermentaţia ocazionată de sporirea aciditătii, previne inflamaţia mucoaselor şi împiedică intoxicaţia stomacului. Magnesia Bisurata face să dispară chiar dela primele doze arsurile, greutăţile, sughiturile, umflăturile şi alte indispoziţii digestive. Bisurata se găseşte de vânzare în toate farmaciile şi drogherile la preţul de Lei 75.— sau în format mare economic Lei 110. 2730

—oxx×O×xxo—

Dela facultatea de litere din Bucureşti

D. profesor G. Oprescu va ţine examenul parţial din ses. Octombrie cu studenţii dela **Istoria Artei** în zilele de : Vineri 6 Oct. c. ora 9—12 şi 4—6 examen scris; Luni 9 Oct. ora 9 dim. examenul oral.

D. profesor N. Cartojan ţine examenele parţiale de **Istoria literaturii române vechi** astfel :

Restanţierii pentru examenul de licenţă, Joi, 5 Oct. ora 9½—11 dim.; anul IV, Marţi 10 Oct. ora 9½—11 dim.; anul III, Joi 12 Oct. ora 9½—11 dim.; anul II, Sâmbătă 14 Oct. ora 9½—11 dim.; anul preparator, Luni 16 Oct., ora 9½—11 dim.

Examenele se ţin în amfiteatrul „V. Pârvan".

—Examenul de Pedagogia teoretică cu d. prof. G. G. Antonescu se va ţine Luni 9 Oct. ora 10 dim. cu candidaţii cari se prezintă şi la licenţă în această sesiune.

Examenele parţiale la Pedagogia teoretică cu d. prof. G. G. Antonescu se vor ţine în zilele de 16, 17 şi 18 Oct. c.

—Examenul parţial de Istoria Antică cu d. prof. Sc. Lambrino pentru studenţii, cari se prezintă şi la licenţă în această sesiune se va ţine Miercuri 4 Oct., ora 9 dimineaţa.

—Examenul parţial de latină cu d. prof. N. Dianu, cu studenţii de anul preparator se va ţine astfel :

Miercuri 4 Oct. c. studenţii de la fil. modernă lit. A—O, ora 9 dim.; Joi, 5 Oct. c. studenţii dela fil. clasică, ora 9 dim.; Joi, 5 Oct. c., studenţii dela fil. mod. lit. P—Z, orele 3—6 d. a.

Examenele se ţin în amfiteatrul Odobescu.

—Examenul parţial de literatură latină cu d. N. Herescu se va ţine Luni, 9 Oct. c., orele 10—12 dim. în amf. Odobescu, cu toţi anii de specialitate.

—Examenele parţiale de **Istoria Slavilor** se vor ţine în zilele următoare: Sâmbătă 7 Oct. c. pentru cei ce depun licenţa în actuala sesiune ; Miercuri 11 Oct. şi Vineri 13 Oct. orele 2½—6 d. a. pentru toţi ceilalţi candidaţi.

Anul preparator : Metodologia istoriei tot Miercuri, 11 Oct., ora 2½— d. a.

Toate examenele se vor ţine în amfiteatrul de istoria Românilor.

Seriile se vor anunţa ulterior.

Benzina albastră

este un combustibil pentru automobile, special distilat, având o valoare anti-detonantă mult mai mare decât benzina obicinuită. Cu alte cuvinte, reacţiunea provocată de explozia combustibilului în cilindru, este mult mai puţin violentă şi deaceia pistoanele, vilbrechinul şi palierele nu se uzează atât de repede.

Acesta nu este singurul avantaj pe care'l oferă benzina albastră. Graţie acestui combustibil minunat, motorul poate atinge viteze mai mari şi poate urca orice pantă cu cea mai mare uşurinţă.

Numai o încercare

Pentru ca să vă convingeţi de calităţile neîntrecute ale benzinei albastre, umpleţi rezervorul cu această benzină când plecaţi în excursie şi observaţi cu atenţiune 4 lucruri:

1. uşurinţa de parcurs;
2. uşurinţa cu care automobilul urcă pantele;
3. viteza;
4. consumul redus de benzină.

In urma acestei încercări, veţi constata că benzina albastră, deosebit de avantagiile technice, mai oferă încă unul foarte important şi anume: ieftinătatea. Intr'adevăr, consumul benzinei albastre este mult mai redus pe kilometru decât benzina obicinuită. Astfel, fără a cheltui un ban în plus, îmbunătăţiţi performanţa automobilului şi evitaţi reparaţiile costisitoare.

Incurajaţi industria naţională, cumpăraţi produse indigene !

ULEIUL LUBOIL • BENZINA ALBASTRA

şi toate produsele vândute în Depozitele Unirea sunt Româneşti

Vizitaţi UNIREA Service Station dela Băneasa

FURNIZOR AL CURŢII REGALE

Impuşcarea sublocotenentului Chiriac

Galaţi, 29 Sept.

AUTOPSIA

Azi dimineaţă, la ora 8, s'a făcut autopsia cadavrului sublocot. Chiriac din reg. 11 dorobanţi, ucis în împrejurările cunoscute. Autopsia a fost desăvârşită de d. colonel Gruescu, şeful spitalului militar, asistat de d. medic căpitan Ştefănescu, în prezenta d-lui lt. col. Nicolae Giurgea Dumitrescu, prim comisar regal. Autopsia a stabilit că ofiterul a fost împuşcat în gât, glontele intrând oblic şi eşind prin spate. Medicii urmează să încheie procese-verbale, punând concluziuni scrise, procese ce vor fi înaintate consiliului de război.

SUB-LOCOT. CHIRIAC

După autopsie, corpul sublt. Chiriac a fost îmbălsămat şi depus în biserica garnizoanei Sft. Arhangheli din piaţa Independenţei.

Garnizoana de acord cu familia a hotărît ca înmormântarea să se facă mâine, Sâmbătă.

D. general Aurel Alimănescu, comandantul garnizoanei, a prezentat condoleanţe căpitanului Chiriac, tatăl ofiţerului ucis, totodată a decis ca înmormântarea să se facă cu deosebită pompă, la ea participând toţi ofiţerii din garnizoană.

CONTINUAREA CERCETARILOR

Azi dimineaţă, d. lt.-colonel Giurgea Dumitrescu, prim comisar regal, a continuat cercetările relativ la nenorocirea de la regimentul 11 Siret.

Au fost audiaţi mai mulţi soldaţi, care în noaptea nenorocirii făcea parte din corpul de gardă. Declaraţiile informatorilor se contrazic cu acelea ale soldatului Constantin Posac care a tras cu arma asupra ofiţerului.

Ancheta continuă.

CINE ESTE VICTIMA

Sublocot. Gheorghe Chiriac a învăţat la liceul „Vasile Alexandri", apoi a trecut la şcoala militară din Bucureşti.

Anul trecut a absolvit şcoala şi făcea parte din promoţia „Regele Carol II".

Tatăl sublocot. Chiriac a servit tot în reg. 11 „Siret" şi de abia anul trecut şi-a regulat drepturile la pensie.

—xox—

Musulmanii din Dobrogea emigrează in Turcia

Constanţa, 28 Sept.

Autorităţile superioare din localitate au fost informate că în urma propagandei ce se face incontinuu în Dobrogea de Sud, de unii emisari, majoritatea populaţiei musulmane intenţionează să emigreze în masă în Turcia.

Astfel, populaţia din satele Kili-Kadi Trupciular, Omăr, Facă şi Echiscea urmează să părăsească judeţul Caliacra în cursul lunei Octombrie odată cu cei din satul Chirirgi din acelaş judeţ.

Autorităţile fiind sesizate au dat ordine de a fi arestaţi emisarii, cari în propaganda lor pustiesc sate întregi din Dobrogea tocmai cu populaţiunea cea mai paşnică minoritară.

Domnii abonaţi sunt rugaţi, ca la orice reclamaţie sau schimbare de adresă, să binevoiască a ne trimete eticheta cu care primesc ziarul ;

Un colonist omorit de bulgari in Cadrilater

Constanţa, 29 Sept.

In satul Ghioiluc jud. Caliacra a fost asasinat acum câteva zile colonistul macedonean Ştefan Haralambie Marica, de un grup de băştinaşi bulgari.

Spiritele fiind agitate la extrem printre colonişti autorităţile au luat măsuri de pază.

Ni se spune chiar că s'au operat mai multe arestări printre colonişti cari din spirit de răzbunare, plănuiesc un atac asupra bulgarilor.

—xox—

Arestarea banditului Vasile Michitiuc

Cernăuţi, 28 Sept.

Jandarmii au arestat pe faimosul bandit Vasile Michitiuc, care a dat numeroase lovituri în satele din Nordul Bucovinei, în următoarele împrejurări :

Săteanul Ion Bodnariuc, din com. Lascăuca (Cernăuţi), auzind eri noapte un zgomot suspect în curtea casei, a ieşit să vadă ce este. Deodată a fost atacat de un necunoscut, care voia să-l înjunghie cu un pumnal. Săteanul neperzându-şi prezenţa de spirit, a angajat lupta cu agresorul şi a izbutit să-i smulgă din mână pumnalul cu care a dat necunoscutului câteva lovituri, rănindu-l grav.

Ion Bodnariuc a anunţat apoi jandarmeria, care a arestat pe tâlhar, constatând că e vestitul bandit Vasile Michitiuc, urmărit de multă vreme.

—xox—

Salonul oficial de desen şi gravură

Duminica 5 Noembrie a. c. se va deschide în pavilionul artelor dela şoseu salonul oficial de desen şi gravură şi expoziţia retrospectivă a desenurilor şi gravurilor lui Ştefan Dimitrescu.

Artiştii cari doresc să expună lucrări la acest salon, trebue să le prezinte la pavilionul artelor în zilele de 16, 17 şi 18 Octombrie.

Se primesc : desenuri de orice fel, gravuri (litografii, xilografii, aquaforte) colorate sau necolorate, precum şi desenuri uniante în culoare.

Se pot prezeta cel mult câte 5 lucrări de fiecare gen. Lucrările trebue prezentate sub passepartout şi cu rame potrivite desenului.

—xxx✱xxx—

Cărţi noui

„Liga apărărei contra atacurilor aeriene" având aprobarea comisiei superioare de apărare pasivă a scos lucrarea **Pericolul Aero-Chimic şi protecţia populaţiei civile.**

Lucrarea este aprobată de ministerul apărărei naţionale (inspectoratul general tehnic al armatei) şi recomandată a fi citită de toţi acei ce-şi dau seama de pericolul aero-chimic.

Se poate procura dela sediul Ligei, din str. Gutenberg nr. 2. Bucureşti, costul unui exemplar 25 lei.

Pentru noul an şcolar cereţi

ENERGIE, MATERIE, RADIAŢIUNI

de Dr. Chr. Musceleanu

Cronicile ştiinţifice ale savantului atât de cunoscut cititorilor „UNIVERSULUI" din foiletoanele sale duminicale — prin cari marele public a putut pătrunde în tainele infinite ale energiei şi ale materiei sunt, fără îndoială, cele mai ispititoare din seria celor publicate în anii din urmă în acest gen în româneşte.

Preţul unui volum lei 80.

De vânzare la toţi librarii şi depozitarii de ziare, Se trimite şi cu ramburs de librăria ziarului „Universul"

BISCUIŢI BRIOŞI GAGEL FRANZELE PÂINE

Ca să nu umblați cu tocuri scâlciate

PALMA
TOCURI DE CAUCIUC

Ministerul Muncii, Sănătății și Ocrotirilor Sociale

Publicațiune

Se aduce la cunoștința celor interesați, că licitația dela 27 Septembrie 1933, neavând nicio rezultat, va avea loc la Ministerul Muncii, Sănătății și Ocrotirilor Sociale (sala de consiliu) Calea Griviței Nr. 64 în ziua de 16 Octombrie a. c. ora 10 a. m. a doua licitație publică cu oferte închise și sigilate, pentru aprovizionarea cu circa 43 vagoane păcură specială, necesară localului său și Spitalului de Granuloși „Regina Maria" din București pe anul 1933/34.

Licitațiunea se va ține în conformitate cu art. 88-110 din legea contabilității publice, regulamentul O. C. L. și Normele Generale publicate în Monitorul Oficial Nr. 127/931.

Sunt invitate toate casele speciale sau reprezentanții autorizați ai acestor casse.

Garanția de 5%, se va depune în recipisa Casei de Depuneri și Consemnațiuni în plic separat.

Ofertele se vor depune deasemeni în plic separat și sigilate.

Condițiunile, caietele de sarcini și listele de materiale sunt la dispoziția D-lor concurenți în fiecare zi de lucru dela orele 9-12 a. m. la Direcțiunea Contabilității Ministerului, Calea Griviței Nr. 64 București.

p. Ministru, (ss) **Dr. Deculescu**
Director, (ss) **T. Mateescu**
7029

BOLNAVI

Citiți astăzi acest anunț la Mica Publicitate coloana „Diverse" certificatul mulțămire bolnavului căutat 5 săptămâni cu medicamente fără niciun folos nedormind 96 ciasuri dormind fără întrerupere 10 ceasuri după 10 ore cu tratamentul: scinții cărți — lei 120 — geniului vindecător Kuhne, can toriului kuhnist-medical, primește bolnavi interni, externi, consultă săracii gratis provincie prospect gratis. București, str. Principatele Unite 30. 258

Conferința agricolă dela Hotin

La Camera de agricultură Hotin s'a ținut o conferință agricolă convocată de d. senator Ștefan Andreescu, președintele camerei, la care au luat parte șefii organelor administrative și agricole, discutându-se măsurile ce trebuesc luate în privința întârzierii coacerii porumbului.

S'a hotărât inventarierea porumbului vechi și circulația lui numai în județ, pe cât este posibil, iar în ce privește recolta nouă s'au luat măsuri, prin autoritățile administrative, ca recoltarea să se facă cât mai târziu și să se dea sfaturi sătenilor cum trebuie să se procedeze pentru porumbul rămas complet necopt. Astfel s'au hotărît instrucțiunile pentru amenajarea cuptoarelor de uscat, dispunându-se ca în privința strujerilor verzi, aceștia să rămână pe câmp și să se aducă de acolo în limita cerințelor zilnice.

UN DUȘMAN AL ȘCOALEI NAȚIONALE LA NISTRU

— PRIMARUL TIGHINEI PERSECUTĂ CORPUL DIDACTIC —
— DELA TRIMISUL NOSTRU SPECIAL —

Chișinău, 28 Sept.

Ne-am propus să întreprindem o vastă anchetă, în satele și orașele Basarabiei, contribuind astfel la lămurirea unor cauze, care conduc la desființarea școalei naționale.

Alarma, — așa cum am scris — au dat-o d-nii Andrei, subsecretar de stat la instrucție, și d. Mihalache, fostul ministru, cari n'au făcut altceva de cât să confirme oficial, cela ce noi scriem de atâta amar de vreme.

Am arătat cauzele și efectele acestui dezastru. Am rezumat doar, o adevărată tragedie națională.

Insoțind pe vremuri, pe regretatul Vintilă Brătianu în Delta Dunării și apoi pe Nistru, într'un sat de moldoveni, autoritățile locale cereau înființarea a încă două posturi de învățători.

Cererea a fost satisfăcută imediat pentrucă, românul și bătrânul om de stat Vintilă Brătianu, aprobând cererea, a însoțit-o de următoarea reflecție istorică:

„La Nistru în special, factorul cel mai important în culturalizarea și rcromânizarea moldovenimei este școala; un învățător în plus este încă un plămân sănătos".

În flagrantă contrazicere cu cele de mai sus, primarul Tighinei, pe lângă că umilește corpul didactic, dar, prin această persecuție lovește în plin în școala primară dela orașul granițăș pe malul Nistrului.

Am vizitat câteva școli primare în suburbii. Clasele goale. Pereții se dărâmă.

D. *Cernăuțeanu* — acesta este numele primarului, — a reușit să întrunească, directorii tuturor școalelor primare, pentrucă aceștia să consemneze într'un proces verbal următoarele:

„Dacă în cel mai scurt timp, dela data prezentării acestui proces verbal, primarul Tighinei, împreună cu comitetul școlar, nu vor reveni asupra ordinului Nr. 52, precum și a drepturilor neachitate și notate mai jos, vom depune demisiile din calitate de directori, considerând această opunere ca o lovitură și o piedică pentru răspândirea culturii naționale, aici la malul Nistrului. Ținem să mai notificăm, că din contractul ce l'am avut până'n prezent cu d. Cernăuțeanu, președintele comitetului școlar comunal și primar al Tighinei, am căpătat impresia că d-sa este cu totul străin, dacă nu chiar dușman al intereselor școalei românești".

Ordinul de care pomenește acest protest, e doar un preludiu al persecuțiilor ce acest domn primar, găsește de cuviință să facă școalei românești în imediata vecinătate cu Rusia sovietică, unde — să recunoaștem — școala e factorul de transformare a generațiilor de peste Nistru.

La noi, d. primar al Tighinei, face tot posibilul să distrugă școala.

Pe vremea lui *Ion Nenițescu*, în Dobrogea, un astfel de primar ar fi uitat de mult că a fost pus în fruntea unei gospodării comunale; azi, el este menținut cu toată acuzația atât de gravă de *„dușman al intereselor școalei românești"*.

D. subsecretar de stat Andrei, vizitând doar câteva școale din sudul Basarabiei, s'a întors îngrozit la București, făcând acele declarațiuni, cari afirmă desființarea școalei naționale.

Primarul Tighinei, spre a umili corpul didactic, pretinde prn ordinul Nr. 52/933, ca învățătorii să mături clasele, pentrucă d-sa negăsind alt capitol de economie, desființează servitorii școalelor, ca apoi să aprobe pentru ghiftuirea partizanilor politici, *„mese țărănești"* în centrul orașului.

Pe dsa, nu-l interesează curățenia claselor; vâruitul și mobilierul, frecvența și cultura românească ci, prin atâtea piedici puse învățătorilor, vrea să-i facă să părăsească postul de sacrificiu de muncă și de luminarea vlăstarelor pe malul Nistrului.

*

De ce nu progresează școala națională în Basarabia? Răspunsul se poate găsi în dușmănia d-lui primar dela Tighina, pentru această școală. Și din nenorocire cela ce se întâmplă în mare la Tighina, e partea caracteristică pentru multe sate din sudul Basarabiei.

Controleze ori cine vrea, recensămintele școlare, frecvența din cursul anului, propaganda ce o fac oficialitățile așa zise alese în contra acestei școale, în contra învățătorilor, deveniți nu luminători de mase ci odioși în îndepărtatele cătune de-a-lungul Nistrului, unde au fost trimiși să facă apostolat.

Recomandăm d-lui subsecretar de stat Andrei și domnului Mihalache, pe primarul din Tighina, ca o orientare în nedumerirea ce o lansează în ce privește decadența școalei naționale.

Și dacă vor să mai cerceteze, pot găsi la ministerul de interne ca și la cel de instrucție publică, rapoartele autorităților în drept, cari s'au sezizat de procesul verbal — protest al directorilor de școală primară din acel oraș, confirmând doar, dezastrul, pentrucă așa vrea primarul și președintele comitetului școlar comunal.

In ce privește organele de control, fie-ne ertat, să repetăm că sunt revizori școlari în Basarabia cari, departe de a fi ceia ce ar trebui să fie din punct de vedere al pregătirei pedagogice și de control, nu știu nici cel puțin românește.

De ce să căutăm în alte direcțiuni, cauzele dezastrului școalei naționale în Basarabia?

Continuând ancheta noastră, vom releva toate relele, pentru cei ce se interesează de școala noastră de pe malul Nistrului.

Elefterie Negel

—xox—

D-nilor Magistrați și Advocați: Profitați de reducerea prețurilor!

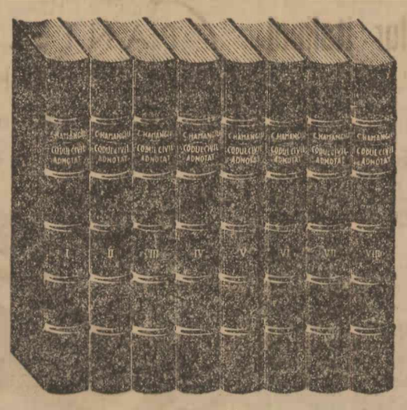

Codul Civil Român
ADNOTAT
Colecția C. HAMANGIU
Sub îngrijirea D-lui **N. Georgean**
Vol. I—VIII adnotat cu textul art. Italiene și Belgiene.
Doctrina Franceză și Română; jurisprudența completă 1868—1927.
Legat în pânză **Lei 3.500**—Broșat **Lei 3.000**
De vânzare la toate librăriile.
EDITURA LIBRĂRIEI „UNIVERSALA" ALCALAY & Co.

Economice—Financiare

SCHIMBUL
pe ziua de 29 Septembrie

BURSA OFICIALĂ DE DEVIZE

	Oferite	Cerute	Incheiate
Paris	6.59	586.	—
Londra	534	524	—
New-York	121	111	—
Bruxelles	23,60	23,462	—
Roma	8,97	8,859	—
Zürich	32,93	32,60	—
Praga	—	—	—
Viena	—	—	—
Berlin	41,	40,	—
Budapesta	—	—	—
Amsterdam	68,35	67,85	—

PETROLIFERELE ROMANE LA PARIS

28 Septembrie

Astra Română	85.75
Steaua Română	61
Concordia	63
Petrol-Block	13
Redevența	14.50

DEVIZE STRAINE (Deschiderea) VALUTE EFECTIVE

	Zürich	Paris	Londra
București	3.08	—	530
Berlin	123,10	—	13,09
Amsterd.	208,20	1030,50	7,75 1/4
New York	3.40	16,78	4,70 7/8
Londra	16,10	79 40	—
Paris	20,20	—	79,90
Milano	27,17	134,50	59.34
Budapesta	—	—	25
Praga	15.31	—	105
Belgrad	7,10	—	229.50
Varșovia	57,70	—	—
Grecia	—	—	—
Viena	72,59	—	28,68
Bruxelles	—	356,25	22,40
Zürich	—	495.	16,12
Spania	—	213,	37,37 1/2

Fran. francez	6,55—6,80
» elvețian	32 50—33
Lira sterlină	520—550
Lira italiană	8,90—9.40
Dolarul	110—130
Belgia	23.50—24
Florini olandezi	66—68
Cor. cehoslov.	4.95—5.00
Schiling austr.	20—22
Pengö	23—24
Reichsmark	38,50—40
Dinarul	2—2.50
Leva	1—1,10
Zlotul	18,50—19,10
Lira otomană	78—81
Drahme	1—5

Bursa petrolului

PREȚUL PRODUSELOR LA EXPORT PER TONA DE 1000 KILOGRAME FOB CONSTANTA PE ZIUA DE 29 SEPT.

	Sh. engl. aur
Benzină ușoară	70
» grea	54
Wn. Spirt cal. II	44
Petrol rafinat	41.6
Motorină nepar.-15	35
» paratin. 0+5	32
Păcură neparaf	20

PREȚUL PRODUSELOR LA INTERN PE ZIUA DE 29 SEPTEMBRIE.

PRODUSUL		Prețul de vânzare Tutti Kg.	Taxele consum. Intern Kg.
Benzină ușoară	LEI	10.10	7.97
» grea denat.	»	3.40	1.57
Petrol raf. pt. Morari	»	2.45	0.98
» »	»	3.20	1.75
Motorină pt. Morari	»	2.25	1.22
»	»	3.—	1.99
Păcură	»	0.76	0.29
Diverse uleiuri	»	20.-mediu	12.73

LA PLOEȘTI

Buștenari ușor	Lei	8000
» mediu	»	7800
» greu	»	7600
» paratinos	»	7100
Băicoi ușor	»	8000
Moreni paratinos	»	5200
» dacian ușor	»	6100—6300
Gura Ocniței paratinos	»	5700
» » dacian	»	5900
Țintea	»	5600

BURSA
București, 29 Septembrie

TARGUL OFICIAL
(Dela 11—12 dim.)

Impr. 31 5/8, 31 3/4, 31 7/8, 32; Stab. 32 3/4, 33; Desv. 35 1/4, 35 1/2, 36, 35 3/4, Ref. 36; Urb. Buc. 5%, 29; Oblig. jud. 5%, 35; Mica 920, Letea 435; Clăd. Rom. 308, 305; Reș. 300, 305, 304, 303, 306, 307, 308; S. T. B. 1140, 1150; B. N. R. 4775, 4760, 4750, 4740, 4750; Banca Rom. v. 240; Banca Rom. pui 230; Cred. indust. 410; Astra Rom. 760; Steaua Rom. 495, 500; Cred. Min. 368, 366, 365; I. R. D. P. 107, 108, 106; Petrol Block 128; Concordia 502, 505.

RENTE ANTEBELICE

Rentă 4% originală	32—34
Rentă 4% duplicat	30—31
Rentă 4½% originală	40—45
Rentă 4½% duplicat	30—33
Rentă 5% originală	40—45
Rentă 5% duplicat	30—33

RENTE POSTBELICE

Rentă 4% Unif. Berlin	112—118
Rentă 4½% Unif. Berlin	240—250
Rentă 4% Unif. Paris	240—250
Rentă 5% Unif Paris	280—300
Rentă 5% 1916 Naț.	40—41
Rentă 5% 1919 Unirii	35—36
Rentă 5% 1920 Refac.	36—37
Rentă 5% 1922 Impr.	31½—32½
Rentă 7% 1922 Stab ex. cup.	32—33
Rentă 7½% 931 Desv.	35—36
Rentă desp. petrol lire sterl.	11—11½

SCRISURI FUNCIARE

Urbane Buc. 5%	29—30
Urbane Buc. 10%	48—49
Urbane Iași 5%	25—26
Urbane Iași 10%	37—37½
Scrisuri Rurale 4%	25—26
Scrisuri Rurale 5%	25—26
Scrisuri Rurale 10%	54—55

OBLIGAȚIUNI

Județene 4½%	35—36
Județene 5%	35—36
Locuințe eftine 5%	48—50
Comunale Buc. 4%	29—31
Comunale Buc. 5%	33—35
Casa Rurală 5%	31—32
Casa Rurală 10%	50—52
Comunale Buc. 3½%	36—38

BANCI

Banca Națională cup. perf.	4750
Banca Românească vechi	240
Banca Românească pui	230
Banca de Credit Român	240
Bank of Roumania Ld.	800
Banca de scont a României	25
Banca comerțului Craiova	100
Banca Albina din Sibiu	100
Banca Comerc. Română	185
Banca Comer. Ital. și Rom.	250
Banca Viticolă	15
Banca Cerealiștilor	220
Banca Agricolă	32
Banca Sindic. Ilfov	80
Banca Minelor	15

PETROLIFERE

Astra Română	760
Steaua Română	500
Speranța restituit.	180
Petrol Block	128
Petrol Românesc	150
Concordia ex. cup.	505
Credit Minier	365
I. r. d. p.	106
Redevența	90
Petrol Govora	76
Română-Belgiană de Petrol	110
Generala Petroliferă	25
Petrolul București	125

SOCIETATI DE ASIGURARE

Dacia-România ex. cup.	2250
Generala	1225
Națională	250
Agricola-Fonciera	275
Franco-Română	700
Steaua României	950
Asigurarea Românească	250

NAVIGATIE

Română de Navigație	290
Dunărea	150
S. R. D.	365

DIFERITE SOCIETATI

Clădirea Rom. cup.	305
Credit industrial ex. cup.	410
Mica ex. cup.	920
Cartea Rom. ex. cup.	220
Letea ex. cup.	435
Reșița	308
Soc. Tramv. Buc. ex. cup.	1120
Construcția Modernă	50
Creditul tehnic	25
Marile Hoteluri	100
Casa Rurală	110
Credit Carbonifer	160
Carpatina	220
Govora-Călimănești	125
Locuințe Eftine ex. cup.	160
Lignitul	190

PIAȚA CEREALELOR

În țară

Brăila

29 Septembrie

Situația internă a pieții cerealelor este foarte slabă, datorită știrilor nefavorabile sosite din străinătate.

Față cu prețurile de eri, orzul a pierdut încă 250 lei la vagon.

Deasemeni porumbul a scăzut cu 500 lei la vagon.

Numai grâul și fasolea se mențin deocamdată neschimbate. Tranzacțiunie sunt reduse.

Pe linie, în port și în docuri, au sosit 50 vagoane cu cereale, în majoritate orz.

S'a vândut orz de 57 kg., cu 5—6 la sută corpuri străine, cu 11750 linie doc; orz de 61 jum. kg., cu 3 la sută, 12750 din șlep; orz stuțuit de 66 kg., cu 4 la sută corpuri negre și albe, 14750 bordo; orz de bere, de 70—71 kg. cu 1 jum. la sută corpuri străine, 18.800 franco vagon Brăila; grâu de 74—75 kg. cu 5 la sută corpuri negre și secară 34.500 linie Brăila.

Se tratează ovăz de 43—44 kg. cu 5 la sută, 13.000 din șlep; porumb dinte de cal 17.750 ex. șlep; fasole de rând de Moldova 20.000—20.250 linie și de Dunăre 17.750 ex. șlep; mazăre furajeră 24.000—25.000 linie, după calitate; mazăre verde 31.000 franco magazie.

*

In obor s'au vândut: 250 care orz cu 110—125; 11 care grâu cu 290—350; 20 care porumb cu 165—180; 8 care ovăz cu 125—145; 4 rapiță cu 175—220; 1 fasole cu 360 le suta de kg.

În străinătate

28 Septembrie

CHICAGO (Inchiderea)

Grâu tendința aproape susținută. Septembrie 86.87—86.87; Dec. 89.87—90; Mai 94—94.12.

Porumb tendința ușoară. Sept. necotat; Dec. 50; Mai 56.37.

Ovăz tendința aproape susținută. Sept. 36.25; Dec. 39.37; Mai 43.

Secară tendința ușoară. Sept. 63.87; Dec. 69.50; Mai 76.12.

WINNIPEG (Inchiderea)

Grâu tendința slabă. Octombrie 61.50; Dec. 62.50; Mai 67.37.

Orz: Octombrie 32.75; Dec. lipsă; Mai 38.

Noui târguri de vite

Ministerul agriculturii a dat aviz favorabil funcționării următoarelor târguri: în comuna Gorjenți (Hotin), un târg săptămânal de animale care va funcționa Miercurea; în com. Mociu (Cluj) un târg anual de animale care se va ține la 18, 19 și 20 Octombrie; în com. Cartal (Ismail) un târg săptămânal de vite ce va funcționa Marțea.

In com. Comrad (Tighina), ministerul a dat o pășuire de un an pentru amenajarea târgului.

Producția de petrol a Statelor-Unite

New-York, 29 (Rador). — D. Ickes a anunțat eri că producțiunea de petrol a Statelor Unite pentru luna care va începe la 8 Octombrie a fost fixată la 2.337.500 barile, ceeace reprezintă o scădere de 72.200 barile față de luna precedentă.

INFORMAȚII

✱ Ministerul agriculturii a întocmit un jurnal prin care alocă suma de trei milioane lei, din fondul de 900 milioane pus la dispoziția comisariatului pentru valorificarea cerealelor, în scopul de a se cumpăra porumb care să fie distribuit ca hrană în regiunile unde recolta de porumb a fost cu totul compromisă.

✱ Aflăm că Majestatea Sa Regina Maria a vizitat zilele trecute fabrica de ciocolată frații Stollwerck S. A. din Brașov, care este de mulți ani furnizoarea Curții Regale. Majestatea Sa a vizitat amănunțit toate sălile de lucru, arătând un interes deosebit metodelor de fabricațiune.

In suita Majestății Sale se găseau d. colonel Zwiedineck, prefectul poliției d. colonel Voina, etc.

Majestatea Sa a rămas agreabil surprinsă de cele văzute, exprimând în diferite rânduri înalta sa admirațiune și laudă pentru excelenta calitate a produselor, în special însă despre curățenia și igiena ireproșabilă din fabrică, precum și pentru exactitatea și disciplina cu care lucrează personalul.

Majestatea Sa a binevoit să adreseze câteva cuvinte unor lucrătoare, precum și unor funcționari din birou.

Vizita a durat aproape o oră și conducerea s'a făcut de către directorii fabricei d-nii Carol Reinerth și Edgar Zentler. 1

✱ Toți ploșii creștini ortodocși cari vor să facă o faptă bună, sunt rugați să ajute comitetul de construcție al sf. bisericii Sf. Voevozi-Ocnița din Ocnele Mari (Vâlcea).

Donațiile se trimit pe adresa d-lui Mihail Georgescu, institutor Ocnele Mari, casierul comitetului de construcție.

✱ Joi s'a inaugurat linia aeriană București-Tg. Jiu.

Plecarea din București va fi Luni și Sâmbătă, ora 8 dim. dela Băneasa, iar plecarea dela Tg.-Jiu în aceleași zile, la ora 4 d. a.

✱ D. Ștefan Bobea, administrator la administrația de încasări și plăți Brăila, renunțând la gradul de administrator, a fost trecut în gradul de controlor șef. D. Savu Chiriițescu a fost numit administrator cl. II în administrația exterioară a finanțelor, în loc vacant.

✱ A fost semnat decretul relativ la pregătirea militară a tinerilor din școalele politehnice, academia de arhitectură și O.N.E.F.

Prin acest decret se stabilesc modalitățile de recrutare a tinerilor din școalele mai sus arătate, durata stagiului militar, înaintarea dela un grad la altul și mijloacele de întreținere cari cad în sarcina ministerului apărării naționale.

✱ Azi vor începe lucrările pentru revizuirea numirilor de suplinitori în învățământul secundar din întreaga țară.

Comisia compusă din d-nii inspectori generali: V. Ionescu, Marin Petrescu și Predețeanu, va lucra sub președinția d-lui subsecretar de stat Petre Andrei.

✱ La școala de morărit și panificație mai fiind 14 locuri libere, se va ține un nou examen de admitere în ziua de 1 Octombrie.

Pot fi admiși la examen absolvenții a cel puțin 4 clase de liceu, absolvenții școalelor inferioare de agricultură.

Cursurile durează 3 ani, din care 2 ani cursuri teoretice și practice și un an de specializare într'una din secțiunile: Mecanică, morărit, selecționarea cerealelor și panificație.

✱ La nedumeririle unor controlori fiscali asupra admiterii la examenul de controlori precizăm:

Sunt admiși la examen toți controlorii ajutori încadrați după lege, proveniți din controlori fiscali, dacă au bacalaureatul, cinci ani vechime cel puțin, și dacă n'au suferit pedepse mai mari decât pedepsele inițiale prevăzute în statut.

Aceasta ca o interpretare a art. 46 din noua lege de organizare, care acorda drept de examen numai controlorilor *financiar* și *de fabrici*, lăsând la o parte pe fiscali, care nu puteau fi încadrați decât controlori ajutori, chiar dacă aveau și ei bacalaureatul ca ceilalți.

Lei 120.000
A câștigat No. 57.716
din care 1/2 loz a fost vândut prin cea mai veche și norocoasă
Colectură Dobrogeană
Suc. Șapira-Hagiu
Constanța — Bazargic
Silistra
care a plătit în trecut marile câștiguri de
Lei 2.000.000
și
Lei 500.000

✱ D-nii Moise Semo și Silivestru Chiriac au fost numiți mijlocitori autorizați pe lângă oboarele de cereale Urziceni și Piua-Petri (Ialomița).

Casa „VICTORIA"
Rochi, Mantouri
ROMANA 22
Incepând sezonul, primește comenzi 12

✱ Soc. „Mărășești", a foștilor luptători din războiu, centrala București, invită membrii din Capitală mâine, Duminică, ora 10 dim. la sediul din str. Alex. Moruzi 29 (fost Campoduci) pentru a li se face comunicări importante cu privire la reducerea pe C. F. R. și improprietărire.

Cu această ocazie se vor înscri și membri cari doresc a lua parte la congresul U. O. R. și al federației care va fi în zilele de 7 și 8 Oct. la Timișoara.

Participanții se vor bucura de o reducere de 50% pe C. F. pentru dus și înapoiat.

CUMPARATI-VA LOZUL Dvs.
Cu nădejde și încredere dela Marea Colectură Principală
BANCA ROMANA de Comerț S.A.
Cal. Victoriei 34—București—Str. Smârdan 2
unde au eșit în cursul acestor trageri
LOTUL CEL MARE de Lei 5.000.000 cu Nr. 39312 și
MARELE CAȘTIG de Lei 2.000.000 cu No. 16762
Subcolecturi la toate agențiile Wagons Lits Cook din țară

✱ Ministerul agriculturii a distribuit din fondul acțiunii tehnice 303 stupi apicultorilor din țară în mod gratuit, spre a servi de model.

Stupii au fost confecționați la instituțiile ministerului.

✱ Duminică 1 Octombrie a. c. ora 9 dim. se va sărbători la Potlogi (Dâmbovița) împlinirea a 250 de ani de când a fost construită biserica de Constantin Brâncoveanu.

După masă va fi serbare la ateneul popular din acea comună.

Restaurantul CINA
anunță onoratei clientele că Duminică 1 Octombrie începe renumitul *Jazz Hönigsberg - Aibahari* cu excelenții *Diseuri Ernst Haecker, Radu Valer Broscărescu.*
Localul rămâne deschis după Teatru

✱ Ivindu-se două posturi într'o instituție cooperativă de primul ordin într'un oraș mare din provincie, concurenții vor oferta de urgență d-lui Garbis Garabețianu în str. Filiti nr. 10.

Nu sunt admiși decât studenții școalei superioare de studii cooperatiste.

✱ Printr'un jurnal al consiliului de miniștri s'a aprobat ca localul ocupat de pretura plășii Răstoacele (Storojinet) să fie lăsat în folosința gimnaziului de stat din Vijnița.

✱ D. Horia Petra-Petrescu a fost numit bibliotecar la soc. „Astra", din Sibiu.

Pentru a satisface o parte din numeroasele cereri ale cititorilor noștri, facem cunoscut că am tipărit și broșat într'un număr restrâns de exemplare NUMARUL FESTIV AL ZIARULUI „UNIVERSUL", CARE A APARUT LA 4 IUNIE 1933, în 132 pagini, din cari 24 în câte 4 culori.

Costul unui exemplar astfel broșat și cartonat, este de 110 lei și se găsește de vânzare numai la librăria ziarului „Universul".

Se poate expedia la cerere și cu ramburs.

✱ Trenurile accelerate 41 și 42 București-Sighetul Marmației vor continua să oprească în halta Poiana Țapului și după data de 1 Oct. a. c.

Doctor Ion Moscu, Medic Primar al Spit. Brâncovenesc, reîncepe cons. Genito-Urinare 4-6. 19 C. A. Rosetti.

„Gambrinus"
renumitul RESTAURANT și BERARIE
complet renovat
se redeschide Duminică 1 Octombrie a. c.
Orchestră - Jazz SACHA MARGULIUS
Singurul local care servește berea specială *Maltosan Nectar.* 1925

✱ D. Victor Orendi Hommenau, scriitor și publicist, a fost numit consilier ministerial onorific.

MAXIME
STR. NIC. BALCESCU 22
Anunță onor. clientelă că Luni și Marți 2 și 3 Octombrie ora 16 prezintă ultimele creațiuni în Rochii și Mantouri.
Primele două zile rezervate strict clientelei casei.
Această invitație ține loc de una personală. 986

✱ D. Florin Zaharia, avocat, a fost ales președinte al asociației voluntarilor de război din vechiul regat.

Comitetul asociației, în prezent se compune din d-nii: Florin Zaharia, președinte; C. G. Dobrescu, prim vice-președinte și secretar general prin delegație; N. Creițaru, vice-președinte; Minea Buzescu, Paraschiv Nicolescu, N. Nicolescu, D. Budală, D. Florescu și St. Ionescu, membri.

✱ Cursurile școalei superioare de război și școalei superioare de intendență încep în ziua de 1 Noembrie.

Ofițerii se vor prezenta la școală în ziua de 30 Octombrie, ora 10.

Corpurile de trupă și servicile vor lăsa liberi pe acești ofițeri, cu începere dela 15 Octombrie.

Lei 120.000
a câștigat No. 57.716
din Colecturile
CAMPUS & BASSA
Victoriei 16
Rud. Fr. Schroder
Victoriei 68

✱ D-nii Const. Dordea și Christache Teodorescu au fost lăsați în disponibilitate din posturile de mijlocitori autorizați de pe lângă oborul de cereale Silistra.

MARIETTE
MODE
Str. Franklin 2 Et. Telef. 357/10
Sosită de la Paris, anunță distinsa sa clientelă că expune MODELE originale de PALARII, LUNI 2 Octombrie orele 4 p. m. 16

✱ Examenele din sesiunea de toamnă la Institutul superior de educație fizică, încep la 9 Octombrie.

Cursurile institutului cu anii II, III și IV încep la 16 Octombrie.

Inscrierile la examene se fac până la 8 Octombrie și numai după achitarea taxelor în restanță.

Reînscrierile în anul următor se primesc după achitarea primei rate pentru anul școlar în curs.

Inscrierile se fac pe formulare eliberate de secretariatul I. S. E. F.

Bar Restaurant **URS POLAR**
Str. Doamnei 8
Vis a vis Banca Blanck
Azi 30 Septem. se deschide
Mare program, Artistic
Jazz Syncop-Acorders cu concursul d-lui Costică Turcu.
Bucătărie internațională
Buia & Krukovsky

ȘCOLARE

✱ La examenul de admitere în școala de agricultură gr. II Roman au reușit ca bursieri: Costrov Petru, Dodon Nicolae, Strălișaru Boris, Dogaru Gheorghe, Goian Vasile, Ștefănescu Constantin, Bârliga Ion Gaman Titus, Ionescu Ștefan, Nichita Constantin; solvenți: Stoian Petru, Perșunaru Alexandru, Soare Vasile, Blaga Nicolae, Duma Ion, Mocrienco Roman, Mușat Gheorghe, Tugui Boris, Popescu Alexandru, Covalciuc Vasile, Donea Florin, Humencu Roman, Tomescu Aurel, Nițu Traian, Riți Luigi, Vasilescu Gheorghe, Lăzărescu Alexandru, Psenicica Ion, Blanu Ion, Cozioi Alexandru.

✱ Școala „Țesătoarea", internat, continuă înscrierile până la 1 Octombrie.

Se primesc în cl. I-a absolventele cursului primar, să aibă 13—14 ani.

Se primesc în cl. III-a absolventele școalei de economie casnică, spre perfecționare.

Cursurile durează 4 ani; se predă țesătoria cu toate ramurile ei: covoare, educație casnică precum și cursuri speciale.

Absolventelor li se eliberează diplome de maestre.

Informațiuni la școală în fiecare zi, între orele 8—1 și 3—6, str. Popa Lazăr No. 8 (Obor).

✱ D-na Eliza Buzenchi-Lițu a fost reîncadrată directoare la școala normală de fete din Sf. Gheorghe (Trei-Scaune).

Bibliografii

— A apărut n-rul 1 din revista săptămânală *„Palaelibus"* scrisă de Eugen Todie.

—xox—

Cota apelor Dunării

PORTURILE	27 Sept.	28 Sept.
Baziaș	98	118
Drencova	96	—
Orșova	170	—
T.-Severin	151	187
Cetatea	130	135
Calafat	131	137
Bechet	113	122
Corabia	94	100
T.-Măgurele	89	97
Zimnicea	105	114
Giurgiu	105	114
Oltenița	82	92
Călărași	65	72
Cernavoda	66	68
Hârșova	100	100
Brăila	115	112
Galați	117	114
Tulcea	75	99
Ismail	78	74
Chilia Nouă	47	42

—xox—

Viaţa politică

Vizita d-lui I. G. Duca la Iaşi

— Declaraţiile făcute la clubul naţional-liberal —

Iaşi, 28 Sept.

D. I. G. Duca, şeful partidului naţional-liberal, a sosit azi, cu trenul de dimineaţă, la Iaşi, spre a asista ca naş la botezul a doi nepoţi ai defunctului Gh. Gh. Mârzescu.

D. Duca era însoţit de d-nii N. Maxim, directorul ziarului „Viitorul" şi de d. prof. Gh. Dumitrescu.

La gară, d-sa a fost primit de fruntaşii partidului liberal din localitate, cari i-au făcut o caldă manifestaţie.

După ce a făcut o vizită familiei Mârzescu, d. Duca s'a dus la cimitirul „Eternitatea", unde a depus o jerbă de flori pe mormântul lui Gh. Gh. Mârzescu.

Apoi, s'a dus la clubul naţional-liberal. Aci a fost obiectul unor îndelungate ovaţii.

CUVANTAREA D-LUI I. G. DUCA

Cu acest prilej, d. Duca a ţinut o cuvântare, începând prin a mulţumi membrilor partidului pentru primirea făcută.

Continuând, d. Duca a spus:

„N'am venit azi la Iaşi, precum ştiţi, spre a participa la o manifestaţie politică. Voi veni pentru aceasta în curând în mijlocul dv. Trecând azi prin Iaşi, am ţinut numai să vă strâng mâna.

„Lupta pe care o ducem azi înseamnă ultimul asalt împotriva cetăţii pe trei sferturi dărâmată a naţional-ţărăniştilor. Ştiu dinainte, că în lupta ce am întreprins pot conta pe toată hotărîrea şi pe tot devotamentul dv.

„N'am obiceiul să fac profeţii politice, dar am convingerea că luptele noastre vor fi încununate de izbânda ce ni se cuvine.

„Vremurile sunt grele. Partidul naţional liberal va şti să fie şi mâine la înălţimea lui, în slujba permanentă a Coroanei şi a neamului".

D. Duca a terminat, mulţumind organizaţiei din Iaşi şi şefului pentru munca pe care o desfăşoară cu atâta dragoste de partid, în interesul cauzei liberale.

Şeful organizaţiei, d. Victor Iamandi, lipsind din Iaşi, a răspus d. vice preşedinte Racoviţă, asigurând pe d. Duca de devotamentul membrilor partidului.

D. Duca a fost apoi din nou ovaţionat de cei de faţă.

*

In timpul vizitei sale la clubul naţional-liberal, d. Duca a vorbit ziariştilor prezenţi despre intrigile la care recurg adversarii politici împotriva partidului liberal, spunând între altele, că partidul naţional-liberal nu poate veni la guvern fiindcă ar fi antidinastic.

„Lealismul nostru demn, dar hotărît — a spus d. Duca — i-a silit să renunţe la această insinuare.

„Apoi au născocit versiunea că partidul naţional-liberal nu poate veni la guvern, fiindcă ar fi frământat de disensiuni interne.

„Repetatele şi importantele manifestări de unitate şi de solidaritate ce s-au produs au silit pe adversari să renunţe şi la această armă de luptă.

„In sfârşit — a continuat d. Duca — în lipsă de altceva, adversarii noştri afirmă pretutindeni, că partidul naţional-liberal nu ar avea soluţii precise faţă de principalele probleme la ordinea zilei.

„Peste câteva zile, opinia publică va vedea că şi aceasta a fost o calomnie a acelora cari ar dori să evite venirea la guvern a partidului naţional-liberal".

Ca încheere d. Duca a spus:

„Pot afirma cu toată conştiinţa răspunderii pe care o atare declaraţie o comportă, că partidul naţional-liberal se simte în măsură să stăpânească greutăţile vremei de azi şi să asigure României o guvernare care să poată relua şi continua opera de consolidare naţională întreruptă de celelalte guvernări".

*

După aceea, d. Duca s'a dus la locuinţa d-lui senator Iancu Botez, unde a participat, în calitate de naş, la solemnitatea botezului a doi nepoţi ai regretatului Gh. Gh. Mârzescu.

După o masă familiară în saloanele d-lui Botez, d. Duca s'a dus la gară, de unde a plecat la 4 d. a. spre Bucureşti.

In gară i s'a făcut o nouă manifestaţie de simpatie.

Să fie trasă la răspundere autoritatea comunală a Capitalei!

= Manopera şetului serviciului căilor de comunicaţii ale municipiului e clară: în faimosul deviz al pavajelor, bitumul s'a socotit 7 lei kg.; eri, la o licitaţie a primăriei municipiului, s'a adjudecat oferta care oferea bitum cu 3 lei kg.... —

In lupta noastră de a face să triumfe adevărul, n'avem de cât foarte puţine arme: buna credinţă cu care luptăm şi greşelile de neertat ale autorităţii comunale, cari ne servesc gata material din destul.

Repetăm. N'am fost şi nu suntem contra pavării centrului Capitalei. Ne desparte, însă, felul cum înţelege autoritatea comunală acest lucru, procedeul alegerii celei mai bune întreprinderi de pavaje, reaua credinţă pe care oamenii primarului general au pus-o în întocmirea devizului ofertei — şi din punct de vedere al timpului în care trăim, iuţeala cu care se aranjează o lucrare ce trece de cinci sute de milioane.

Cinc nu ştie, din cei cari au asistat la spectacolul licitaţiei dela 9 August, că în ce priveşte alegerea celei mai bune întreprinderi căreia să-i dea serioasa lucrare, autoritatea comunală, — substituită, din slăbiciunea şefului, în oameni de interes, răsăriţi adhoc — a fost abuzivă, arbitrară, ilegală.

Iar în ce priveşte reaua credinţă care a tronat la pregătirea licitaţiei, cine poate să uite devizul umflat, exagerat, întocmit la bunul plac al şefului serviciului căilor de comunicaţii ale municipiului, omul primarului general, care a lucrat fără jenă, fără teama răspunderii, sfidând toate dreptele socotelî, în materie de pavaje?

Să venim la dovezi.

La dovezile pe cari ei înşişi le pregătesc, fără să aibă — cel puţin — prevederea că îşi pregătesc o afundătoare compromitere.

Se poate, oare, ca oamenilor aceştia, cărora li s'a dat pe mână soarta banului cetăţenesc, să nu le mai fi rămas nimic de perdut?

*

Eri dim. s'a ţinut la primăria municipiului Capitalei, licitaţie publică pentru cumpărare de bitum.

Primul indice de preţ al bitumului, ar fi fost, desigur, cel din devizul actual al licitaţiei dela 9 August: 7 lei kg. Pentrucă cei cari au întocmit acel deviz ţipă în toate părţile, că preţurile prevăzute acolo, au fost... cinstit întocmite.

Ce s'a întâmplat, însă?

S'au prezentat la licitaţie: soc. „Construcţia", care a oferit bitum cu 5 lei kg; soc. „Distribuţia", care a oferit bitum cu 3,75 lei kg; soc. „Asfaltul" (Filaret), care a oferit cu 3,49 lei kg; şi Intreprinderile Mateescu cari au oferit bitum cu 3 lei kg.

Fireşte, licitaţia s'a adjudecat asupra ofertei Intreprinderilor Mateescu, care oferia bitum cu 3 lei kg., mai avantajos decât toate societăţile prezentate.

Dar nu aceasta am vrut să scoatem în evidenţă.

Ci altceva: diferenţa dela 3 lei — cu cât s'a oferit eri kg. de bitum (tot municipiului), până la 7 lei kg. cât este prevăzut bitumul în devizul pavajelor....

Este, cu adevărat o diferenţă, sau nu? Şi dacă este, cui profită diferenţa de 4 lei la kg. de bitum, cât a fost prevăzut în devizul licitaţiei dela 9 August?

Şi nu devine ceva de bănuit când te gândeşti că preţul de 3 lei kg. de bitum s'a oferit pentru o cantitate mult mai mică — infinit mai mică — decât cantitatea de bitum necesară lucrărilor de pavare a centrului Capitalei?

Căci numai la umflarea preţului bitumului din deviz... se duce, în buzunare particulare 40 milioane!...

Nu sare în ochi această diferenţă şefului serviciului comunicaţiilor municipiului, care a întocmit faimosul deviz, tot acela care a semnat şi adjudecarea de eri, cu 3 lei kg. de bitum?

Dar primarul general n'are nimic de zis?

Va găsi consorţiul d-lui Zellinger-croitorul dela Baia Mare, devenit specialist în pavaje la Bucureşti, pentruca să bage'n buzunar milioanele depe „Aleea călăreţilor" dela şosea — curajul să argumenteze că diferenţa de 40 milioane se întemeează pe calitatea bitumului adus din America?

Noi credem că scandalul merge prea departe, la primăria municipiului.

Prea se sfidează legalitatea şi cinstea.

Iată de ce pretindem să înceteze!

N. G.

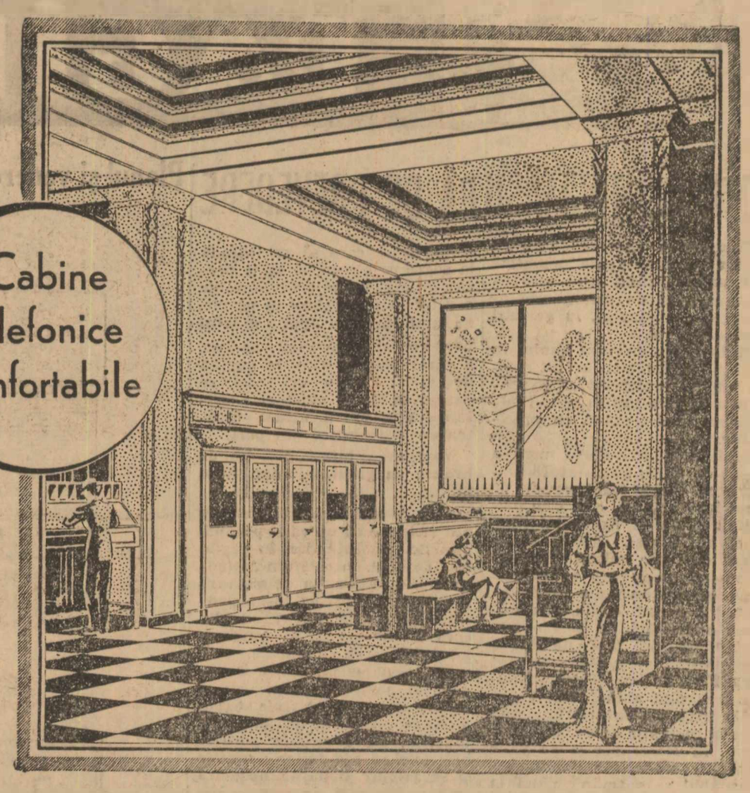

.... stau la dispoziţia publicului în Palatul Telefoanelor din Calea Victoriei. Fie că doriţi să vorbiţi cu oraşul, sau cu provincia, sau cu străinătatea, veţi fi servit la fel de prompt, de politicos.

Datorită îmbunătăţirilor aduse reţelii interurbane, o convorbire simplă cu provincia poate fi obţinută acum mai repede decât se obţinea înainte o convorbire urgentă.

Cabinele din sala cea mare sunt deschise publicului dela orele 8-19. Dela orele 19-21 cabine speciale stau la dispoziţia publicului în sala de intrare. Cabinele din Palatul Poştei Centrale sunt deschise timp de 24 de ore zilnic.

SOCIETATEA ANONIMĂ ROMÂNĂ DE TELEFOANE

Acţiunea iredentă bulgară

— Congresul V. D. R. O. dela Rusciuc. — Bande de comitagii trimise pe teritoriul român. — Concursul minoritarilor bulgari. — Statul bulgar incurajează oficial propaganda anti-românească —

Constanţa, 28 Sept.

In repetate rânduri, am atras atenţiunea autorităţilor noastre asupra acţiunii iredentiste bulgare în Dobrogea de Sud. Relatările noastre au fost urmate de măsuri luate de organele administrative, care au făcut ca, în parte, această acţiune să fie stingherită.

In special intensificarea patrulărilor, mărirea posturilor de jandarmi şi poterelor mobile au micşorat cu mult pericolul bandelor şi al atacurilor de comitagii, care, după cum am arătat, sunt organizate şi întreţinute de comitetul revoluţionar bulgar V. D. R. O., o asociaţie al cărei scop este de a întreţine legături cu bulgarii din România si a face imposibilă viaţa românilor în Dobrogea de Sud.

De aceea, bandele de comitagii atacă mai ales aşezările de colonişti şi locuinţele funcţionarilor români.

ACŢIUNEA BANDELOR DE COMITAGII

In ultimul timp, ca răspuns la măsurile de pază luate de autorităţile româneşti, organizaţia V. D. R. O. a hotărît intensificarea acţiunei bandelor de comitagii.

Congresul organizaţiei V. D. R. O., ţinut la 6 Septembrie a. c., la Rusciuc, a hotărît trimiterea mai multor bande de comitagii pe teritoriul românesc cu scopul de a teroriza pe colonişti şi funcţionarii români, determinându-i astfel a trece în vechiul regat.

Prima bandă, care a şi operat în ziua de 19 Septembrie, în judeţul Durostor, se compune din Ştefan Buzduganoff, şeful bandei, originar din Alfiatar (Durostor), Ivan Christoff, Petre Dumitroff, din Cali-Petrova (Durostor), Petre Baroff, din Turtucaia, Petre Ştefanoff zis Simionoff, din Alfatar, Trifan Dumitroff din Silistra, Gheorghe Zancoff, din satul Cananlăc Dumitru Tudoroff Sa-Ră-Ne-Bi, Caliacra, *C. Dumitroff* din *comuna Kula, jud. Vidin, Bulgaria.* Ultimul era ajutorul şefului bandei.

Banda a fost organizată şi instruită în Rusciuc de V. D. R. O., iar echipamentul şi munițiile au fost trimise cu o căruţă în satul Nastradin de lângă frontiera noastră.

Comitagii sunt înarmaţi cu arme Steier şi puşti mitraliere Martin cal. 8, granate defensive şi ofensive, toate pe provenienţă germană şi fabricaţie nouă. Ele fac parte din transportul de muniţii debarcat acum vre'o câteva luni la Varna de un vas german.

In satul Nastradin, muniţiile au venit la refugiatul Petcu Magearu, originar din Senova, Durostor, care este şi conducătorul unui centru de informaţii la V. D. R. O.

In noaptea de 19 Septembrie banda a trecut frontiera şi a dat atacurile despre care am vorbit la timp.

A doua bandă, organizată la Rusciuc, este în drum spre frontiera noastră, fiind pusă sub conducerea unui anume Ştefan Seminoff.

La Varna, comitetul V. D. R. O. sub conducerea cunoscutului dr. Drumeff, a organizat vre'o câteva bande de comitagii, care vor opera în jurul Bazargicului. Ele sunt instruite de 2 ofiţeri bulgari, locotenentul Staicu Coleff şi sublocotenentul Tănase Macaroff, din reg. de infanterie din Varna.

AJUTORUL LOCUITORILOR BULGARI

Toată acţiunea acestor bande se bazează pe ajutorul pe care îl dau locuitorii bulgari dela noi. Ei le furnizează nu numai informaţiuni, dar chiar şi alimente şi le oferă găzduire şi altele.

De altfel, populaţia bulgară dela sate este sfătuită să facă asa de către intelectuali bulgari de pe la Bazargic. De exemplu consilierul Boris Boiceff, fost ofiţer în armata bulgară, *membru marcant al partidului naţional-ţărănesc, face o intensă propagandă iredentistă în jud. Caliacra.*

El, împreună cu alţii, asigură pe sătenii bulgari că în curând Dobrogea va fi dată Bulgariei şi se va restitui pământul luat dela autohtoni spre a fi dat coloniştilor.

Deasemenea, ei sfătuesc pe locuitori să nu plătească impozitele. Intre aceşti propagandişti se află chiar funcţionari de judeţ şi comunali, care sunt de origină bulgară.

De altfel, nu numai V. D. R. O. şi ramificaţiile sale în România fac această propagandă.

ZVONURI ALARMANTE

Presa bulgară din Varna şi celelalte oraşe lansează tot felul de zvonuri, care n'au alt scop decât să întărească speranţa că Dobrogea de Sud va reveni Bulgariei.

In unele ziare s'au scris chiar precis că Bulgaria a fost solicitată să intre în MICA INTELEGERE, DANDU-I-SE IN SCHIMB MACEDONIA, DOBROGEA ŞI ALTE TERITORII REVENDICATE DE EA.

LA BEŞ-TEPE, BULGARIA, ARE REŞEDINŢA UN BATALION DE GRANICERI. SOLDAŢII SUNT AŢAŢAŢI PRIN DISCURSURI ZILNICE IN CONTRA ROMANIEI. SPUNANDU-LI-SE CA EI SUNT ACEI CARE VOR INTRA PRIMII PE PAMANTUL COTROPIT DE ROMANI ŞI CA VOR RAZBUNA CELE INDURATE DE POPORUL BULGAR.

Tot dela acest batalion de graniceri se pare că se aprovizionează cu arme şi muniţii şi comitetele V. D. R. O. de lângă graniţa noastră.

COMPLICITATEA AUTORITAŢILOR BULGARE

De regulă, atunci când bandele de comitagii operează în România, guvernul bulgar desminte ori ce legătură între autorităţile sale şi aceste bande.

Totuşi, nu se poate admite ca transporturi întregi de arme, căruţe de muniţiuni, grupuri de oameni în uniformă şi înarmaţi să circule fără ca aceste autorităţile să observe ceva.

Complicitatea autorităţilor bulgare, chiar dacă se reduce la o simplă indiferenţă n'are nevoie să mai fie dovedită.

De altfel, chiar din mărturisirele făcute de comitagii prinşi de autorităţile româneşti, reese că concursul acestor autorităţi este efectiv.

—xox—

STUDENŢII BULGARI MINT!

Constanţa, 28 Sept.

Zilele trecute, au fost sparte de către un grup de derbedei bulgari geamurile la tipografia Radilof, la avocatul Toşef şi la liceul bulgar din Bazargic. Această ispravă a fost săvârşită în ajunul unei întruniri studenţeşti la Bazargic cu scopul de a se atribui studenţilor delictul acesta.

In legătură cu aceasta, ziarele bulgare „Mir" şi „Zoro" publică textul unei telegrame de protest adresată Ligii Naţiunilor. Studenţii bulgari din Varna învinovăţesc pe studenţii macedoneni şi cer apărarea minorităţilor bulgare din Dobrogea.

Studenţii bulgari mint!

Domnii abonaţi sunt rugaţi ca la orice reclamaţie, sau schimbare de adresă să binevoiască a ne trimete eticheta cu care primesc ziarul; şi pentru a fi prompt serviţi la reînoirea abonamentului, să lipească pe cuponul mandatului poştal eticheta abonamentului expirat.

Descoperirea unei mari contrabande în Banat

— La un comerciant din Lipova s'au găsit ascunse 107 kg. ţesături şi basmale de mătase. — Ce a stabilit primele cercetări? — Pe urmele unei vaste organizaţii de contrabandişti —

Timişoara, 28 Sept.

In urma unor informaţiuni că în ultimul timp s'au înteţit contrabandele pe graniţa de vest, d. Nicolae Stănilă, comisarul şef al poliţiei Lipova, secondat de detectivul Ioan Sciglie şi agentul Georgescu, au pus sub permanentă observaţie pe comerc. Armin Schwartz, care are diferite întreprinderi în acel târguşor.

Supravegherea lui n'a fost de aşa lungă durată, căci zilele trecute poliţiştii au ajuns să se convingă că acesta se ocupă într'adevăr cu afaceri suspecte.

SURPRIZELE UNEI DESCINDERI

Bazat pe o ultimă informaţie, prin care i se aducea la cunoştinţă că un transport clandestin de mărfuri a fost adus în cursul nopţii cu camionul, comisarul Stănilă a cerut în ziua de 21 Sept. cuvenita autorizaţie de percheziţie din partea judecătoriei Lipova şi imediat a descins la domicilul lui Armin Schwartz. După îndelungate cercetări prin dependinţele locuinţei acestuia, poliţiştii au reuşit să dea de un pachet ascuns sub fân în pod şi care conţinea 10 kg. de ţesătură de mătase artificială.

BASMALE DE MATASE IN SACI DE TARAŢE

La descoperirea acestui pachet, Schwartz a fost intrebat dacă mai are undeva ascunse asemenea mărfuri, la care el a răspuns că nu, şi a declarat că şi pe acele găsite le-a cumpărat dela un nepot al său Alexandru Schwartz, care are magazin de manufactură în str. Moise Nicoară 1, din Arad.

Poliţiştii nu s'au mulţumit cu acest răspuns şi continuând percheziţia, au mai găsit într'o magazie de târâţe ascunse în saci alte 60 kg. de diferite ţesături şi basmale de mătase.

In urma acestei descoperiri, d. comisar Stănilă a suspendat cercetările şi a raportat imediat cazul chesturii din Timişoara, de unde au sosit la 25 Septembrie d-nii Munteanu, secretarul chesturii, Fotache Constantinescu şi Gheorghe Deaţcu, taxatori vamali.

O NOUA CAPTURA

Aceştia, continuând ancheta, împreună cu poliţiştii descoperitori, au făcut o descindere la un anume Iosif Geiger, angajat de-ai lui Armin Schwartz, la care s'a găsit iarăşi un pachet de 14 kg. ţesături şi basmale cu ciucuri de mătase şi brodate.

In pivniţa casei lui Schwartz s'a mai găsit apoi alte 11 kg. ascunse sub o stivă de lemne, iar cu ocazia unei percheziţii făcută în aceeaşi seară la locuinţa comerciantului Fodor din comuna Mociani, au mai fost confiscate din acelaş stoc încă 12 kg. mătase.

Toate aceste mărfuri şi o serie întreagă de facturi şi corespondenţă ce au fost confiscate dela Schwartz, au fost aduse la Timişoara şi predate vămii spre a dresa cuvenitul proces-verbal de contrabandă. Se crede că amenda ce va fi aplicată trece de un milion, plus confiscarea mărfurilor ce fac obiectul contrabandei.

Cercetările autorităţilor nu s'au oprit aci, ci continuă spre a se descoperi întreaga organizaţie de contrabandişti cu care Armin Schwartz este în legătură şi operează de mai mult timp.

Spre a nu stingheri aceste investigaţiuni, vom reveni cu amănunte.

—xox—

Un proces

al municipiului Cernăuţi în faţa tribunalului arbitral româno-austriac dela Viena

Cernăuţi, 28 Sept.

Zilele trecute a plecat spre Viena d. Claudiu Stefanelli, consilier la Curtea de apel din Cernăuţi, pentru a participa, în calitate de membru permanent, la şedinţele tribunalului arbitral româno-austriac dela Viena, în faţa căreî instanţe vin şi două procese ale municipiului Cernăuţi.

Primul proces priveşte împrumutul oraşului Cernăuţi din anul 1908, asupra căruia am dat amănunte necesare într'o corespondenţă anterioară. Al doilea proces se referă la pretenţia de 3,151.199 lei pe care Banca de credit austriacă şi-o valorifică în faţa acestui tribunal în contra statului român şi a municipiului nostru.

Această sumă reprezintă două împrumuturi ale oraşului Cernăuţi în valoare de 6 milioane coroane, contractate în anii 1917 şi 1919 şi utilizate imediat ca împrumuturi de război de către ministerul de război.

Pe temeiul unei convenţiuni încheiate în anul 1925 între statul român şi cel austriac, suma de mai sus trebuie plătită solidar de statul român şi municipiul nostru.

—xox—

În a 27-a zi a grevei foamei

Miercurea Ciuc, 27 Sept.

Condamnatul Ştefan Peter, deţinut în închisoarea tribunalului Ciuc şi condamnat pentru tentativă de omor, la trei ani temniţă grea, pentrucă a încercat să-şi omoare soţia, trăgând un foc de revolver şi perforându-i astfel maxilarele, intru cât sus numita refuza să revină la domicilîul soţului său în Braşov, — a declarat greva foamei dela 1 Septembrie.

Cu toate intervenţiile făcute, spre a-i determina să revină asupra gravei sale hotăriri, numitul a refuzat. Astăzi, în a 27 zi a grevei foamei, starea sus numitului e disperată. Se crede că nu va mai trăi 2—3 zile, deşi a fost internat în spitalul Mercurea Ciuc.

Cum se fac numirile de ataşaţi comerciali

Incă o numire ilegală, inutilă şi provocatoare: aceea de ataşat comercial a junelui Edgard Patin.

Ilegală, *fiindcă loc bugetar pentru noul post de ataşat comercial nu există disponibil şi apoi, fiindcă junele favorit nu îndeplineşte condiţiunile de studii cerute de lege.*

Inutilă, *fiindcă şi aşa reprezentanţa noastră în străinătate este excesiv de încărcată, încât chiar dacă ar fi fost absolută nevoe de prezenţa unui ataşat comercial într'un anume centru al lumii, se putea foarte bine detaşa şi însărcina prin delegaţie cu această misiune unul din funcţionarii cu pregătire specială ai ministerului de industrie şi comerţ, sau din personalul consular sau diplomatic existent.*

Provocătoare, *fiindcă chiar dacă s'ar fi simţit nevoia unui post nou, guvernul ar fi putut găsi printre cei 7000 de şomeri intelectuali, cel puţin 20 de elemente, care să îndeplinească de cel puţin 20 de ori mai cu prisosinţă condiţiunile cerute de lege pentru un asemenea post.*

Ţinem chiar noi la dispoziţia d-lui prim ministru şi ministru de industrie Vaida o listă întreagă de doctori în drept, în ştiinţele financiare şi statistice din ţară şi străinătate — ba încă cu diplome şi nume ceva mai autentice decât ale d-lui Edgard Patin — titraţi cari — în ciuda studiilor lor de specialitate şi a unei eminente pregătiri — n'au putut obţine nici măcar o slujbă de 3000—4000 lei pe lună la acelaş minister, care găseşte azi putinţa să creieze post special — extrabugetar — de ataşat comercial numai de hatârul d-lui Patin.

In ce ţară mai poate fi tolerată azi o asemenea sfidare?

Frământările din sânul saşilor

Sibiu, 28 Sept.

Se credea, şi cu temei, că frământările ce turburau liniştea şi strămoşeasca prudenţă săsească, să se ogoiască în faţa Sachsentagului, dar nădejdea nutrită de masele poporului nu s'a împlinit, ci dimpotrivă, frământările şi certurile au îmbrăcat forme de nervozitate acută.

Mărul discordiei îl formează d. Brandsch cu prietenii săi, grupaţi în jurul ziarului „Neue Zeitung", ce apare la Sibiu.

Vechi aderent şi prieten al naţional-ţărăniştilor, d. Brandsch, deputat de Sibiu şi fost subsecretar de stat, sub guvernul Iorga, a căutat prin toate mijloacele să ajungă în fruntea conducerii politicii săseşti.

Venind la putere partidul naţional-ţărănesc, conducătorii saşi i-au dat tot concursul, spre a-şi putea realiza făgăduelile pe care le plasase cu multă iscusinţă pe toate cărările şi cu toate ocaziunile, personal, ori prin prietenii săi politici.

Rezultatul acţiunii d-lui Brandsch, alături de naţional-ţărănişti, a fost dezastruos pentru saşi. Nimic din făgăduieli nu s'a realizat şi a început critica.

Brandsch răspunde, şi cearta se încinge aprinsă în sânul saşilor.

Atacurile se înteţesc împotriva lui Brandsch, îndeosebi din lagărul hitleriştilor saşi, secundaţi cu prudenţă de oficialitatea săsească.

Broşura lui Neugeboren, publicată pe cont propriu, împotriva atitudinei politice şi personale a d-lui Brandsch, îl face să răspundă, nu apărându-se, ci atacând şi ameninţând cu fărâmiţarea unităţii politice a saşilor. Atacă în dreapta şi în stânga, provocând contra atacuri şi aceasta se întâmplă acum în preajma întrunirii Sachsentagului, la 1 Octombrie, la Sibiu.

Oficialitatea sibiană nu-l mai cruţă, ci răspunde la atac cu toată violenţa, făcându-l vinovat că ar fi sdrobit disciplina şi unitatea săsească.

Ministerul instrucţiei publice

este agenţie matrimonială?

Răspunzând criticilor ce s'au adus, în ziarul nostru, modului cum a înţeles d. P. Andrei, subsecretarul de stat al ministerului instrucţiei publice, să facă detaşările în şcolile secundare, „Dreptatea", oficiosul guvernului, scrie:

„Noi aplaudăm pe „umanitaristul" P. Andrei: ajută, domnule, profesorilor, să facă şi ei puţină dragoste şi ceva copii. Detaşează soţul lângă porumbiţa legală şi trimite pe jumătatea-i dela Soroca lângă alesul inimii cu catedră la Turnu-Severin.

Şcoala nu se va prăbuşi. Dimpotrivă: facilitând mariajuri decente între profesori şi profesoare, mariajuri de dragoste şi reciprocă înţelegere, randamentul muncii lor pe terenul şcolar va fi mai mare".

Aşa dar, d. P. Andrei crede că asta este adevărata menire a şcoalei moderne: să furnizeze *„mariajuri de dragoste"*; să *„detaşeze soţul lângă porumbiţa legală"*; să incurajeze relaţiunile sexuale „decente", între profesoare şi profesori; să îndemne perechile didactice, atrase de flacăra amorului, „să facă şi ei puţină dragoste şi ceva copii", căci numai aşa... „randamentul muncii lor pe terenul şcolar va fi mai mare".

In asemenea condiţii, ministerul instrucţiei s'ar putea transforma într'o agenţie matrimonială, având ca patron pe zeiţa „Hymen", iar ca deviză: *„Iubiţi-vă, creşteţi şi vă înmulţiţi..."*

Elevele şcoalei REGINA MARIA găsesc lista cărţilor la

Libraria ALCALAY

3511

IMPORTANT!

Cel mai sănătos şi sigur plasament de bani este a cumpăra un loc ohavnic la Bucureşti-Noui, oraşiu de mare viitor, înzestrat cu tramvai electric, fabrici diverse, etc.

A se adresa la biroul de vânzare: Profesor Nicolae Basilescu, Hotel CAPŞA — şi la Bucureşti-Noui, la FABRICA da ŞAMPANIE.

La cabinetul medical „SALVATOR", vechii specialişti din 1900 vindecă radical şi fără durere

BLENORAGIA

CRONICA, prostatite, metrite, ovarite, prin curenţi electrici de diatermie (Dr. Roucayrol) Electroliza pen tu stricturile

Boale de Piele şi Sifilis

Controlul diagnosticului prin ANALIZA SANGELUI

Reacţiile: Wassermann, Hecht, Mein

ULTRAMICROSCOPIE

p. cunoaşterea şancrului sifilitic

Cons. 11—1 şi 6—9, tel. 333/81

9. PASAGIUL ROMAN. 9

Aproape Palatul Regal Bucureşti

Intrare discretă

CASA WARNER'S DIN N-YORK

anunţă clientela că au sosit

Ultimele modele

CORSETE

CORSETE şi SUTIENE

la sucursala WARNER'S

din Calea Victoriei 100

CONTRA BĂTĂTURILOR PEDOL

CE AM VĂZUT LA MOSCOVA

de HENRY BERAUD

Marele ziarist şi romancier francez, d. Henry Beraud, cu recunoscuta-i măestrie de stil şi dar de observaţie, a ştiut să aducă oamenilor realul folos al desvăluirii vieţii de infern din... „Paradisul Roşu".

Această sugestivă lucrare a avut efectul salutar de a deschide ochii ultimilor vizionari cari încă mai credeau că iadul Rusiei sovietice, poate avea — măcar în parte — aspecte de rai pământesc...

De vânzare la librării şi la libraria ziarului „Universul" cu preţul de lei 30

LA CULCARE TESTA

RĂCELI GRIPPA

migrene nevralgii

DOCTORUL

Brătescu Virgil

Specializat la Paris în boli şi operaţiuni de:

Nas—gât—urechi

consult. 7 jum.—9 a. m. şi 3 jum.—5 jum. p. m.

Tel. 304-27. Intr. Amzei 3. 790

BLENORAGIA

PROSTATA ovarite blen. VINDECA

Dr. TULIU BLANC Consult 9-12,-2-8

Str. Popa Tatu No. 6 lângă Cişmigiu

Gratuit pentru săraci dela 5—6 p. m.

D-r Medea Niculescu

şi-a reluat consultaţiile

3-5. Jules Michelet 7.

Dr. FURMAN

Str. Carol 8 vis-à-vis de Poştă

BLENORAGIA CRONICA ŞI COMPLICAŢIILE EI

Electroterapie. Uretroscopie. Electroliza p. stricturi. Analize

Consult. 2-8. Telef. 3.44-73

249

BUN, CURAT ŞI EFTIN HERDAN 7 LEI

PAGINA · AGRICOLA

O URGENTĂ MĂSURĂ DE PREVEDERE

Nimeni n'ar fi crezut că un an ploios poate aduce dezastrul porumbului, când ştiut este că tocmai lipsa de ploaie este aceea, care dăunează în general acestei plante.

Totuş, în primăvara anului în care ne aflăm, s'au arătat semne de an excepţional. Excepţional în bine sau în rău: limitele nu se desemnau cu preciziune.

Mai întâi întârzierea verii a făcut ca unele semănături timpurii să piară fiind nevoie de noui însămânţări, cari s'au prelungit până la finele lui Mai. Apoi umiditatea abundentă a făcut ca toate culturile de porumb să progreseze cu repeziciune şi să desvolte o vegetaţie, care rar se întâlneşte. Firele aveau o înălţime de 3—4 m., — vorbind de soiul „dinte de cal", — iar ştiuleţii se năşteau pe fir, dela 2 m. în sus. Totul promitea o recoltă abundentă. Vegetaţia însă era întârziată, mai ales în regiunile de deal, în Moldova, în Basarabia şi pe văile munţilor, unde, din nenorocire, porumbul se seamănă până la 800—900 m. deasupra nivelului mării.

Lucrurile n'ar fi avut importanţă dacă vara s'ar fi prelungit şi brumele ar fi întârziat. Din nenorocire în mijlocul lui Septembrie, când pretutindeni porumburile erau verzi, mai ales cele târzii şi cele din regiunile amintite mai sus, a căzut o brumă groasă, care a oprit vegetaţia şi porumbul s'a pălit.

Rezultatul va fi, în regiunea din câmpie, unde se cultivă dintele de cal, un porumb sbârcit şi în pericol de a mucezi, răspândind acea teribilă boală care e pelagra, iar în Moldova şi Basarabia lipsa totală de porumb.

Pentru salvarea situaţiei se impune, tăerea vârfului cocenilor sau culesul lui cât mai din timp, după care să se întindă la soare pe coceni, şi să se prefire de mai multe ori înainte de a intra în poduri sau în pătule. Se mai impune, apoi, uscatul porumbului în magazii speciale, a căror plan îl dăm în pagina de faţă. Pentru cei cari se găsesc în jurul portului Constanţa s'ar putea utiliza uscătoarele sistematice din port.

Vom avea totuşi porumb de hrană; cu greutate, dar vom avea.

Ceea ce trebue să nu pierdem din vedere e că nu va fi porumb bun de sămânţă, iar în regiunile de deal, în cele din Moldova şi Basarabia, la primă-vară sămânţa va lipsi cu totul, pentrucă populaţia, neavând altceva la îndemână, va consuma totul din recoltele trecute.

De aceia măsura ce se impune atât pentru guvern, cât şi pentru Camerele agricole şi cooperative, este să achiziţioneze de urgenţă, din localitate porumbul potrivit regiunilor amintite şi să asigure sămânţa necesară cu un ceas mai de vreme. Altfel stocurile existente se vor împuţina, porumbul se va scumpi sau va dispărea şi la primăvară problema sămânţei se va pune cu o gravitate, căreia nimeni n'ar putea să-i aducă vre-o soluţie cu mijloacele noastre proprii, ci numai cu un import străin.

E drept că aceste stocuri achiziţionate de stat sau de asociaţiile arătate ar putea provoca lipsuri momentane în alimentaţia populaţiei, dar ele se pot împlini uşor cu porumbul din câmpie, care poate servi de hrană, dar nu înlocuieşte sămânţa în regiunile potrivite soiurilor precoce.

Dr. E. GRINŢESCU

Planul şi vederea unei uscătorii de porumb

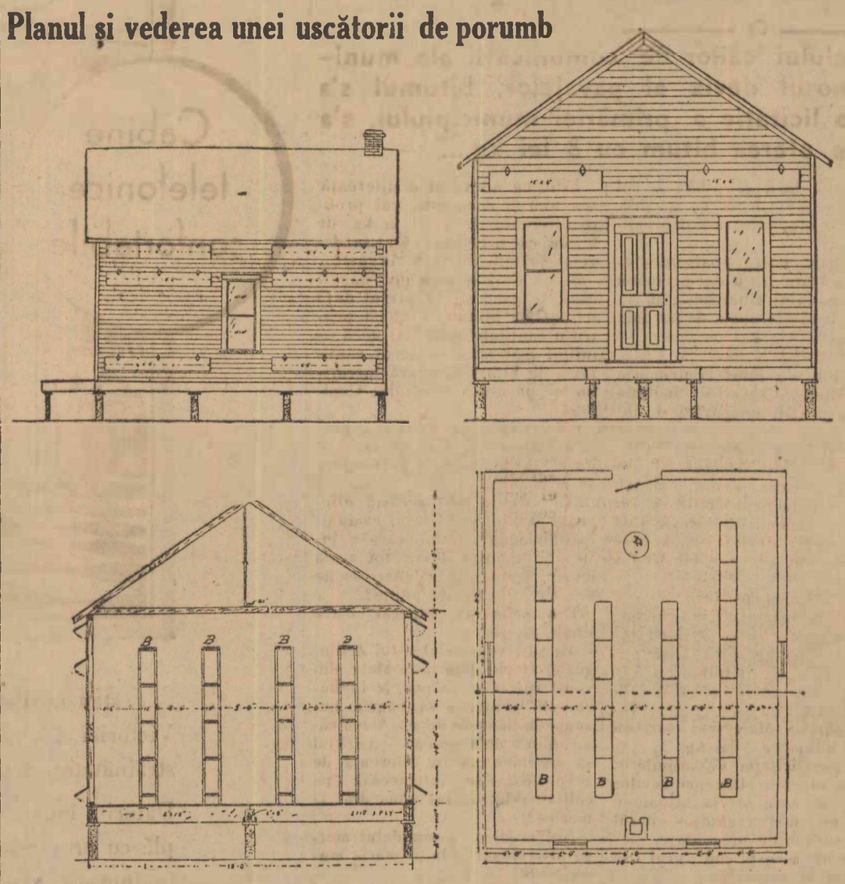

In dreapta sus. Vederea exterioară. în stânga sus secţiune longitudinală; în stânga jos secţiune transversală, în dreapta jos planul. Uscătoria se încălzeşte cu o sobă de fier cu multe burlane, iar porumbul se aşează pe polițe (B). Măsurile sunt în picioare (0.3 m.) şi degete (0.025 m.).

Recolta strugurilor

Pentru ca vinul să albă o cantitate cât mai mare de alcool, strugurii trebuesc culeşi când zahărul a ajuns la maximum.

Numai atunci putem să profităm de toată cantitatea de zahăr pe care varietatea respectivă poate să-l producă. Dacă sunt culeşi înainte de coacerea completă, vinul va avea o cantitate mică de alcool şi deci va fi acru.

Interesul podgoreanului este din contra, de a avea un vin cu un grad alcoolic cât mai mare şi cu o aciditate (acreală) care să nu treacă în plus de 7 gr. sau în minus de 4 grame la litru, făcând astfel vinul capabil de o îndelungată păstrare, cu aromă şi buchet plăcut şi apreciat de consumatori.

Cel mai bun procedeu către care trebue să ne îndreptăm astăzi pentru a afla cantitatea de zahăr şi aciditate din must şi cu alte cuvinte momentul culesului, este analiza mustului cu ajutorul unor aparate simple şi uşor de manipulat.

Dozarea mustului. — Pentru dozarea sau aflarea cantităţii totale de zahăr din must ne

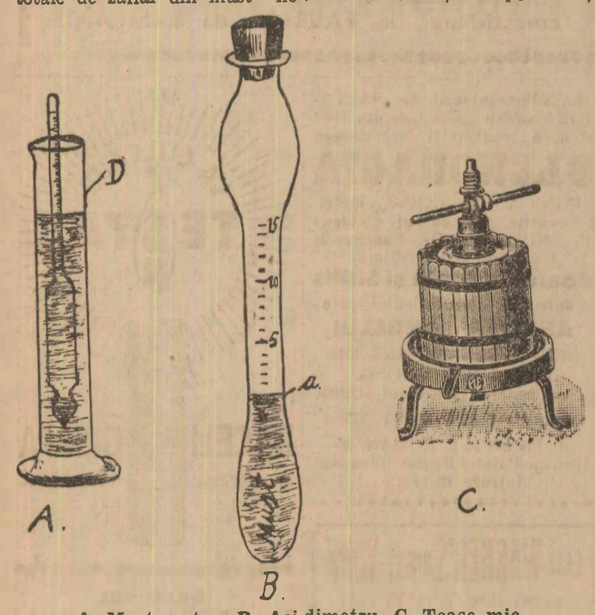

A. Mustometru. B. Aci dimetru. C. Teasc mic.

servim de un aparat simplu numit mustometru sau zaharometru.

El se compune dintr'un cilindru de sticlă, prevăzut la partea de jos cu o umflătură umplută cu alice de plumb, ce îi dă posibilitatea să stea vertical când este introdus într'un lichid oarecare. Pentru dozare se pune în eprubetă must, după care se introduce mustometru. Cu cât mustul din eprubetă va conţine mai mult zahăr, cu atât zaharometru se va ridica mai la suprafaţa lichidului, arătând un procent mai mare de zahăr. Citind numărul gradului până unde s'a scufundat, aflăm cantitatea de zahăr ce conţine mustul de încercat.

Dacă avem mustometru Babo citim deodată cantitatea de zahăr. De exemplu: dacă mustometru s'a scufundat până la gradaţiunea 20, însemnează că mustul are 20% zahăr sau 200 grame la litru de must.

Când facem proba cu zaharometru lui Oechsle sau al lui Dujardin-Saleron, trebue să citim numai ultimele două cifre. Dacă găsim gradaţiunea 90, căutăm tabloul respectiv (ce se vinde odată cu aparatul) şi găsim cantitatea de zahăr ce conţine mustul.

Dacă dorim să ştim cantitatea aproximativă de alcool, ce va conţine vinul, împărţim prin două cantitatea de zahăr ce conţine mustul. Astfel gradaţia 24 : 2=12 grade de alcool.

Dozarea aciditătii (acreleI). — Aciditatea din must se poate afla cu un aparat numit acidimetru. Se umple mai întâi tubul de sticlă până în punctul a. Peste must se toarnă 2—3 picături de fenolftaleină (turnesol) şi 1—3 picături de sodă caustică (ce se găseşte la farmacie) după care se pune dopul şi se scutură bine tubul. Continuăm cu turnatul amberor soluţii tot câte puţin, amestecând bine de fiecare dată; când vedem că mustul a căpătat o culoare roză bine pronunţată la musturile albe şi verzuie la cele roşii, socotim operaţia terminată. Citim după aceea numărul gradelor până unde s'a ridicat lichidul; de ex.: la gradaţiunea 5 insemnează că mustul are 5 grame aciditate (acreală) la litrul de must.

Cum trebuesc culeşi strugurii pentru dozare. — Din momentul ce strugurii au intrat în pârgă (au început să se coacă) bobiţa strugurilor începe să se îmbogăţească în zahăr, treptat în fiecare zi şi tot pe aceeaşi măsură aciditatea (acreala) scade mereu.

Ţinând seamă de faptul că zahărul din struguri se măreşte în fiecare zi, trebue să dozăm mustul din struguri la interval de 2—3 zile şi numai când ultimele 2—3 probe ne-au dat o cantitate staţionară, sau cu alte cuvinte zahărul nu a mai progresat; atunci putem fi siguri că momentul recoltei a sosit.

Deasemenea şi aciditatea din must trebue aflată cel puţin de 2—3 ori.

Strugurii destinaţi a fi transformaţi în must pentru dozare, trebue recoltaţi din părţi diferite. Astfel culegem 1—2 struguri din partea de jos a butucului, cei dela mijloc şi de sus, precum şi cei mai umbriţi din interiorul butucului cum şi de la aitui, din diferitele părţi ale parcelei din care dorim să facem un singur fel de vin.

Pe toţi aceştia îi punem într'un teasc mic de mână şi îi stoarcem scoţând mustul şi punându-l imediat la dozare.

Trebue ştiut că pentru o bună reuşită a operaţiei, mustul trebue bine filtrat (strecurat) prin o pânză deasă sau vată, pentru ca să se elimine toate corpurile străine ce eventual ar cădea în must. Deasemenea temperatura mustului când se încearcă trebue să fie de 15 gr. C.

Al. C. Verdeaţă.

De la Institutul naţional zootehnic

HRANA VACILOR DE LAPTE

Orice agricultor, pentru a putea face faţă nevoilor impuse de gospodăria lui, are nevoie de diferite mijloace, prin ajutorul cărora el va putea lucra. Un loc important în bunul mers şi în rentabilitatea gospodăriei joacă animalele domestice. Aceste animale sunt crescute fie în vederea prestării unor munci, fie în vederea exploatării, pentru a putea mări rentabilitatea gospodăriei.

In gospodăriile raţionale vaca se exploatează pentru producţia laptelui destinat comercializării. In gospodăriile ţărăneşti producţia laptelui este de obicei redusă, de abia ajungând să acopere nevoile casnice. Această producţie aşa de redusă se datoreşte mai multor cauze:

1. Vitele ce se cresc de obicei de ţăranii noştri nu aparţin raselor perfecţionate în vederea unei producţiuni de lapte mai mare.

2. Ingrijirea vitelor nu se face aşa cum trebue. Hrănirea lor se face la întâmplare, adăparea la fel, ţesălarea vacilor aproape nici nu se cunoaşte, ingrijirea unghiilor este inexistentă, adăposturile în timpul iernei sunt improvizate, animalele fiind expuse ploilor şi intemperiilor toată iarna. De aceea se înţelege că vitele ingrijite în acest fel nu pot să fie productive.

3. Vacile sunt insuficient hrănite. Rolul unei hrăniri raţionale fiind covârşitor în exploatarea vitelor, ne vom opri puţin asupra influenţei hranei asupra producţiei.

Ştim cu toţii că vacile sunt crescute pentru a produce lapte şi carne. După cum albina nu poate să producă miereă din frunze sau iarbă, ci numai din dulceaţa ce se găseşte în interiorul florilor, tot aşa şi vaca nu poate să producă lapte în cantitate mai mare din paie, mătură sau coceni. De ce? Pentrucă vaca nu găseşte în aceste furaje, tot, de ce are nevoie pentru formarea laptelui sau cărnei. In furajele de mai sus se găsesc numai acele părţi din cari se formează grăsimea sau seul, nu insă şi părţile cari formează caşul. Lucrurile fiind aşa, adică o vacă neprimind în raţia ei zilnică ceeace-i trebue pentru formarea laptelui, ea nu va putea da mai mult lapte decât poate să formeze din ceea ce a mâncat.

Pentru a dovedi că cele de mai sus sunt adevărate, voi descrie câteva cazuri pe care le-am observat personal pe când conduceam ferma Institutului zootehnic. Acea fermă (Gherghiţa) fiind depărtată de oraş, nu avea un debuşeu pentru lapte şi de aceea nu s'a dat importanţa preluărei ei o atenţie prea mare producţiei de lapte. Cea mai bună vacă dădea 14 kg. lapte, după fătare. După preluarea fermei, care a devenit zootehnică, aveam nevoie de lapte mult. Numărul vacilor nu putea fi mărit din lipsa fondurilor. Trebuia să recurg la raţionalizarea exploatării.. Vacile au fost alimentate şi ingrijite după toată regula ştiinţei. Rezultatele s'au văzut numai decât: O vacă cu numele Marna de rasă brună (Schwyz), care a fost în a 5-a lună de lactaţie, a dat în ziua de 11 Noembrie 8,500 kg. lapte; în ziua de 11 Decembrie 15,750 kg. lapte, iar în ziua de 11 Ianuarie 13,750 kg. lapte. De aici se vede că vaca imediat ce a fost hrănită mai bine a inceput să dea o cantitate mai mare de lapte cu toate că perioada de lactaţie, adică timpul dela ultima fătare a fost de 6 luni, când de obicei producţia laptelui scade simţitor. Dar la acea fermă am constatat şi alte lucruri: O vacă despre care am pomenit mai sus care a fost cea mai bună şi dădea 14 kg. lapte pe zi, pusă în condiţiuni raţionale a dat după fătare într'o singură zi 32,5 kgr. lapte. Am avut şi vaci cari la primul viţel dădeau între 21 şi 28 kg. lapte pe zi.

Aceste producţiuni aşa de frumoase nu se pot obţine decât prin ingrijire şi alimentaţie. Hrana acestor vaci a constat din următoarele furaje:

Borceag, fân de lucernă, uruială de orz, uruială de ovăz, mălai, tărâţe, turte de floarea soarelui, fasole soya şi sfeclă. Raţia după cum se poate constata a fost alcătuită din multe furaje, căci numai atunci ea va fi în stare să satisfacă nevoile corpului.

Vaca ce dădea 32,5 kg. de lapte consuma zilnic: 4 kg. borceag, 2 kg. fân de lucernă, 12—14 kg. amestec de furaje concentrate şi 15—20 kg. sfeclă. Pentru a arăta că este rentabil de a se da unei vaci cu producţie mare această cantitate de furaje voi face un mic calcul:

4 kg. borceag	*4*	*lei*
2 „ lucernă	*2*	*„*
14 „ amestec a 2,50	*35*	*„*
20 „ sfecla	*10*	*„*
Total	*51*	*lei*
32,5 kg. lapte a 3 lei	*97,50*	*lei*

Nu mai insist asupra acestor cifre, pentru că ele vorbesc singure.

Pentru alcătuirea unei raţii alimentare din furaje proprii cereţi sfaturi Institutului naţional zootehnic, Bucureşti, str. M. Kogălniceanu 63.

Dr. N. Odaisky
Şef de laborator

NECESITATEA CUNOAŞTERII SOLULUI

In timpul de faţă, poate mai mult ca ori când, se simte nevoia de a se cunoaşte până în cele mai mici detalii felul solului arabil din fiecare parte a ţării şi cu deosebire a părţilor ce sunt proprii pentru agricultură cu diferitele sale ramuri.

Cunoaşterea amănunţită a solului ne dă posibilitate să ştim ce anume plante pot fi cultivate, chiar în una şi aceeaş regiune, în raport cu variaţiunile pe care le prezintă.

In felul acesta ne putem da seama de lipsa susbstanţelor nutritive pentru plantă, cari pot fi date sub formă de îngrăşăminte în vederea diferitelor culturi ce vroim să facem.

Insăşi lucrările de îmbunătăţiri funciare cum sunt irigaţiile, drenajele, etc, reclamă şi ele un astfel de studiu.

Nu se poate concepe apoi o delimitare a zonelor plantelor cultivate fără a cunoaşte solul.

In sfârşit nu ne putem gândi la o cadastrare a ţării şi o evaluare a terenului agricol, fără un prealabil studiu amănunţit al solului şi cred că s'ar face o greşală dacă s'ar începe cadastrarea ţării fără o cunoaştere a terenului agricol.

Avem harta solurilor României (scara 1:1.500.000) întocmită de secţiunea agrogeologică a Institutului geologic al României şi publicată în anul 1927; iar clasificarea solurilor din România din punct de vedere al fertilităţii lor în a doua hartă întocmită în anul 1931 de aceeaş secţiune pentru nevoile Creditului ipotecar agricol şi care încă nu este publicată.

In ceeace priveşte prima hartă ea nu poate fi folosită pentru cadastrarea ţării şi această afirmare o face autorul principal al acestei hărţi (prof. dr. P. Enculescu), de oarece în ea nu se dau decât indicaţii cu totul generale asupra solului României arătându-se zonele mari fără a se intra în prea multe detalii.

In cuprinsul fiecăreia dintre aceste zone se întâlnesc destul de des, şi deobiceiu sub formă de petece uneori destul de importante, soluri cu totul deosebite decât cel al zonei respective atât prin caracterele morfologice cât şi prin fertilitatea lor.

Detaliile acestea chiar acolo unde s'au cunoscut nu s'au putut indica pe o hartă făcută la o scară aşa de redusă.

Variaţiunile acestea de soluri au fost evidenţiate de ridicările agrogeologice detaliate făcute în diferitele părţi ale ţării ca în jurul oraşului Bacău, în regiunea dintre Buhuşi şi Piatra Neamţ în jurul oraşului Mizil, dar mai ales ridicările de curând făcute în partea răsăriteană a Dobrogei în regiunea Constanţa şi Mangalia.

Aceste din urmă ridicări au arătat că în cuprinsul aceleaş zone de sol brun de stepă uscată, figurată pe harta solului României se întâlnesc inglobate, ca pete, mai toate tipurile de soluri cunoscute în cuprinsul ţării; soluri deosebite între ele ca şi de solul care le inglobează prin fertilitatea lor.

Cât priveşte cea de a doua hartă nici aceasta nu poate fi folosită pentru cadastrul funciar al ţării căci deşi toate solurile din ţara noastră sunt repartizate după fertilitatea lor la patru grupe, multe din solurile acestor grupe nu au putut fi indicate pe hartă.

Cu privire la această din urmă chestiune din nenumăratele cazuri ce se pot întâlni vom cita următoarele două:

a) Se ştie că în regiunea Bucureştilor stăpâneşte solul brun roşcat de pădure, care, potrivit clasificaţiunei secţiunei agrogeologice a Institutului geologic face parte din grupa I-a, fiind aşezat între solurile cele mai fertile.

Acest sol în unele părţi ca în regiunea Ţigăneşti, Periş, Buftea, Ciocăneşti, Pantelimon, etc. este presărat de numeroase depresiuni unele dintre ele destul de întinse în care stagnează un timp mai lung sau mai scurt apa de ploaie sau rezultată din topirea zăpezei.

In strânsă legătură cu această stagnare a apei solul în aceste depresiuni este de culoare cenuşie deschisă sau chiar albă şi este cunoscut în ştiinţă sub numele de **podzol de depresiune**, iar ţăranii îl numesc impropriu **sărătură**.

In adevăr solul acesta este foarte sărac în substanţe nutritive pentru plante, fertilitatea lui fiind cu mult inferioară, faţă de aceea a solului brun roşcat de pădure în zona căruia se găseşte.

b) Un al doilea caz îl oferă sărăturile propriu zise care în unele părţi ale ţării acoperă suprafeţe foarte mari ca de exemplu pe lunca întinsă a pârâului Călmăţuiu din judeţele Buzău şi Brăila.

Intr'una şi aceeaş regiune alături de sărătura mare cu totul improprie, nu numai pentru agricultură, dar chiar şi pentru păşunat se întâlnesc petece de sărătură mijlocie, care deşi nu pot fi cultivate, dau cel puţin în o parte a anului, o bună păşune pentru vite.

Tot în aceste regiuni alături de cele două feluri de sărături mai sus amintite se întâlnesc şi petece uneori destul de întinse de sărătură slabă sau mică, care poate fi chiar cultivată.

Exemple de acestea sunt destul de numeroase.

Aceste variaţiuni, deşi cu un caracter local, au insă o mare importanţă economică, ele putând influenţa mărirea sau micşorarea valorii terenului şi ca atare de ele trebuie să se ţină seamă în orice cadastrare.

Din cele expuse mai sus, credem că rezultă destul de clar, că o justă valorificare a solului nu se poate face pe baza hărţilor existente cu totul generale, ci numai în urma unor studii detaliate făcute pe teren cari să urmărească nu numai determinarea diferitelor soluri din cuprinsul unei proprietăţi ci şi întinderea lor.

Aceste studii de detaliu pe teren pot fi făcute în cele mai bune condiţiuni şi numai de ingineri agronomi fiind singurii cu o pregătire destul de temeinică teoretică şi practică în domeniul agrogeologiei.

C. V. Oprea
Asistent
Catedra de Agrogeologie-Academia Agricolă Bucureşti

xxx✱xxx

Bibliografii

A apărut:

REVISA HORTICOLA, numărul pe Septembrie cuprinde: Producţia horticolă de dr. E. Grinţescu; Cercetări asupra solurilor de mere româneşti, de M. M. Georgescu; Impresii dela producătorii de seminţe din California, de D. Cutherson; Suplément français, de L. Faraudo; Plante bulboase, ce se plantează toamna, de M. M. G., etc.

Ştiri agricole

Interne

Din ancheta făcută de colaboratorul nostru d. C. L. Hristea rezultă că stupii în anul acesta n'au hrană suficientă. De aceia atragem atenţiunea stuparilor asupra articolului publicat în pagina de astăzi.

— Dăm în pagina de faţă planul unei uscătorii de porumb pentru proprietate mare. Gospodăriile mai mici pot usca porumbul legând ştiuleţii orizontal cu sfoară, cari se impletesc mai mulţi la un loc şi se atârnă de grindă, ori înfigând ştiuleţii în cuele parilor, ca ramurile unui pom.

— Căldurile din ultimul timp au îndreptat întru câtva situaţia porumbului în câmpie şi a viilor la deal. Totuşi sunt încă multe recolte compromise şi la porumb şi la vie.

— Herghelia statului dela Bontida (Cluj) a organizat sub conducerea d-lui dr. P. Spânu, directorul herghelei, o călătorie pentru călărie şi tracţiune pe o distanţă de 380 km. cu armăsari, născuţi şi crescuţi în herghelie.

Materialul zootechnic s'a prezintat în condiţii excelente, iar Camerile de agricultură, din Someş şi Satu-Mare, au dat concursul moral şi material.

— Cultura bumbacului n'a reuşit în anul acesta, din cauza timpului rece la însămânţat şi din cauza brumelor ce au căzut de timpuriu. Totuşi unele capsule formate deşi bătute de brumă se pot coace.

— Viticultorii au cerut din nou ministerului de domenii să permită introducerea zahărului în must. Cererea a fost, şi de astădată, refuzată.

— In cursul lunei Octombrie se va inaugura abatorul dela Burdujeni, pentru tăiat cei 2000 porci pe săptămână destinaţi să fie exportaţi în Anglia după sistemul „bacon".

— Preţul vinului s'a ridicat în „en gros" cu 500 lei la hectolitru, tot aşa şi al ţuicei.

— Porumbul „dinte de cal" va avea o recoltă foarte slabă din cauza brumei căzută pe la mijlocul lui Septembrie. Se crede că hectolitrul de astfel de porumb nu va atinge 60 kgr.

—Chestiunea construirii slozurilor în vederea varantării cerealelor e de mare actualitate.

Consulul nostru la Londar, d. Gologan, a făcut guvernului nostru propuneri foarte judicioase în această privinţă.

— Ministerul agriculturii acordă solicitatorilor de maşini de angrenat bumbacul, o subvenţie de 66% din valoarea maşinilor procurate.

— *Pentru a se grăbi maturitatea porumbului, care ameninţă să rămâie cu boabele verzi, se recomandă tăiatul vârfurilor deasupra primului nod după ştiulete şi a frunzelor, ce din întâmplare, au mai rămas verzi.*

Externe

— Propunerea Germaniei ca producţia ungară să se îndrepte spre oleaginoase întâmpină o vie rezistenţă din partea agricultorilor unguri, pe motiv că ar rămâne la bunul plac al Germaniei pentru desfacerea acestor produse.

— Cu începere dela 20 Sept. c., orice articol importat în Turcia, trebue să albă certificat de origină.

— Preţul oficial al grâului în Germania este în moneta noastră de 73.000 lei vagonul, iar al secărei de 59.000 lei vagonul.

— Acţiunea de sprijinire a agricultorilor în Statele Unite, continuă prin acordarea de credite şi ajutorarea institutului Federal Land Banks.

— Seceta şi gerul primejduesc recolta Argentinei. Starea grâului e rea. Vitele pier din cauza lipsei de păşune.

— Până acum s'a realizat o înţelegere în Statele Unite ca să se reducă suprafaţa grâului cu 1.500.000 ha. Autorităţile agricole urmăresc să obţină o reducere de 3.600.000 ha.

— Recolta de grâu şi de secară în Cehoslovacia e foarte bună, aşa că această ţară nu va mai importa astfel de cereale.

xoxoOXOoxox

Poşta agricolă

259. — *G. Roşescu*, Giurgiu. — Numerele vechi din Universul cu pagina agricolă se pot expedia ramburs cu lei 6 exemplarul. — Stupul sistematic poate produce între 20—30 kgr. miere afară de ceară. — Secerătoarea treerătoare poate lucra 10—20 ha pe zi. — Căpşunile pot da în primul an 40 kgr. pe 100 m.p. — Pentru pomi fructiferi consultaţi una din cărţile de pomologie de Cojocaru, Mărunteanu-Sfinx, Diaconescu şi alţii.

260. — *Dăscălescu*, Drăgăneşti Olt. — Pentru berbeci Astrahan (karakul) adresaţi-vă şcoalei de apicultură Cocorozeni (jud. Orhei) sau şcolii din Cricova (jud. Lăpuşna).

261. — *C. L. Hristea*, Mărăşeşti. — D. ing. agr. Şt. Covalschi, din Poiana-Mare, Dolj a avut bunăvoinţa să ne indice câteva case germane, cumpărătoare de plante medicinale. Iată-le: 1) Karl Buchner & Sohn. Schemische werk. Augustenstrasse 17—19, Munchen; 2) Ladde A. G. Ranstadter Steinweg, 40, Leipzig. 3) Ernst Hoff. Hamburg

262. — *Toporaş*, Bereşti. — Ca urmare la comunicarea făcută în Poşta agricolă cu nr. 256, d. ing. agronom St. Covalischi, vă recomandă să citiţi articolul „Sterilitatea pomilor fructiferi" scris de d. Em. Constantinescu în revista Viaţa Agricolă nr. 4 Aprilie 1933, pagina 183.

Hrăniţi stupii

Ca în nici un an — de aproape trei decade — situaţia stupilor nu a fost mai dezastroasă ca în anul acesta. Majoritatea stupilor nu şi-au putut aduna hrana suficientă pentru o bună desvoltare pentru anul viitor şi dacă stuparii nu vor interveni acum, cu o hrănire masivă, riscă să-şi vadă prisăcile depopulate în primăvară şi multe colonii chiar moarte de foame. Cauza acestei nenorocite situaţii e frigul din primăvara trecută, care n'a dat posibilitate colonilor să-şi desvolte cuibul; eu am urmărit temperatura ziinic în prisaca mea şi din 10 Martie şi până la 23 Mai când am totalizat şi făcut media temperaturilor, am găsit-o abia de 7 grade, ceeace e un dezastru pentru o bună desvoltare a cuiburilor care cer cel puţin o medie de 17 grade afară, în acest interval de timp.

Vânturile reci, ploile abundente şi căzute aproape din două zile nu au ajutat la formarea nectarului în flori, ştiut fiind că glandele nectarifere ale florilor numai sub influenţa căldurii, a luminii şi liniştei atmosferice pot lucra în plin şi elabora sucurile zăharoase.

In această situaţie, chiar colonilile bune n'au putut să-şi adune suficient. Recoltă nici numai este vorbă de dat, căci ceea ce se scoate dela cei prea buni completează lipsurile celor mai slabi, aşa că media se reduce la zero.

Cât mai este încă puţin timp deci, stuparii să hrănească stupii pentru completarea proviziilor ţinând socoteală de vreme. căci dacă e frig ori câtă miere ori sirop s'ar da stupilor, albinele nu-l vor putea căra şi depozita în faguri din cauză că ele stau amorţite şi nu pot lucra de cât în cald. Apoi stuparii trebue să ţină socoteală în această hrănire şi de condiţiile ce se cer unei colonii — în ce priveşte această căldură necesară — şi anume ele să o aibă aşa încât să poată opercula — adică căpăci — celulele în care a depozitat hrana, cu căpăcele de ceară; ori se ştie că albina nu poate fabrica ceara decât la o temperatură în interior de cel puţin 24 grade.

Pentru ca toate condiţiunile acestea să poată fi îndeplinite deşi timpul acestei toamne e foarte răcoros, sfătuesc pe stuparii cari nu şi-au hrănit stupii până acum şi ar voi totuşi să o facă, să transporte stupii slabi într'o cameră bine încălzită; acolo după ce a închis urdinişul bine, deschide stupul încet ca să nu turbure albinele, ridică acoperitoarea ramelor, pune o calotă, adică un cat gol, şi pe deasupra ramelor în locul gol al catului, să pună hrănitoarele cu sirop ori miere.

Operaţia se poate prelungi o noapte şi o zi întreagă, ţinând stupul în acelaş loc cald; siropul va fi şi el încălzit la cel puţin 20 grade până la maxim de 25 grade şi dat astfel, va fi repede transportat în faguri; albinele vor evapora surplusul de apă şi vor putea să-şi căpăcească celulele. Mai bine ar fi dacă s'ar da miere curată, călduţă, căci albinele o transportă şi o căpăcesc de îndată fără să mai aştepte evaporarea apei pe care siropul de zahăr o conţine, căci dacă din anumite motive această evaporaţie nu s'ar face complet, ori albinele nu ar căpăci celulele, această hrană va fermenta mai târziu şi va face mult rău albinelor îmbolnăvindu-se de diaree.

In orice caz, dacă suntem siliţi a întrebuinţa siropul de zahăr el va fi făcut din 2½ părţi zahăr şi 1 parte apă, adică la 2 kg. şi jumătate zahăr se pune 1 litru apă; în o oală mare apa se încălzeşte şi se adaugă câte puţin zahăr pentru ca să se topească tot şi pe incetul. Când totul e gata şi siropul e aproape să fiarbă, se adaugă pentru fiecare kilogram de sirop câte patru decigrame de acid salicilic dizolvat în câte două grame de alcool, sau 5—6 picături de formol pentru fiecare kilogram. Numai un clocot e destul şi apoi siropul se impărte în hrănitoare mari, tip Alexander, Doolitle ori Ziberman care pot cuprinde 3—4 kg. de odată.

După ce stupul e hrănit suficient şi credem că şi-a completat proviziile luăm hrănitoarele, ridicăm catul gol, acoperim bine ramele şi punând capacul, transportăm din nou în prisacă stupul hrănit dacă e cald afară, va fi mult mai bine de hrănit afară, cu condiţia ca dimineaţa să se ridice hrănitoarele din stupi căci altfel începe furtisagul.

Const. L. Hristea
Mărăşeşti-Tutova

Educaţia vânătorească şi economia naţională

Ziarul „Universul" implineşte — începând cu numărul acesta — un gol simţitor de mult în presa românească, completând pagina agricolă cu o coloană care tratează din când în când despre vânătoare.

Prin intermediul marilor cotidiane se poate inchega o colaborare a publicului cu lumea vânătorească, se poate face educaţia cinegetică a tinerei generaţii, se pot convinge cetăţenii că vânătoarea într'un Stat modern nu este exclusiv un sport frumos şi sănătos, ci este mai mult un izvor principal de bogăţie naţională.

Educaţia vânătorească ar trebui să se inceapă cu şcolarii, care ar trebui indemnaţi ca pe drumul ce-l fac de acasă la şcoală să nu-şi ia în buzunar praştia cu pietre, ci o mână de boabe cu care să hrănească sărmanele păsări flămânzite şi inghetate de frig. Să fie sfătuiţi ca atunci când se duc la arat cu părinţii lor, să nu asmută câinii după epuroaica ce-şi duce în pântece cu greutate puişorii. Să li se spună că este barbar să rupă cu bâta picioarele puiului de căprioară pentru a-l prinde, sau numai din dorinţa de a ucide.

Educaţia vânătorească ar trebui să se continue cu adolescentul care să citească „Revista Vânătorilor" sau „Carpaţii"; să viziteze muzeul naţional de vânătoare şi cel de istorie naturală.

Ajunşi la majorat, aceşti tineri vor avea sufletul accesibil pentru frumuseţile naturii şi vieţuitoarele ei, vor deveni vânători corecţi, acei cu aptitudini; ceilalţi vor fi folositori vânătorilor şi economiei naţionale, ocrotind vânatul.

Acei ce sunt îndrăgostiţi de fauna ţării noastre, indeplinesc condiţia esenţială pentru a fi ocrotitorii ei.

Noţiunea de vânător, de *adevărat vânător*, a fost înţeleasă întotdeauna greşit. Cauza este că n'au fost niciodată la noi prea mulţi adevăraţi vânători.

Când sosea vânătorul la cârciuma din sat, încărcat de vânat, li se ducea vestea de vânători buni.

Noi numim insă pe vânătorul acela trăgător, dacă nu face nimic pentru a avea şi mai mult vânat pe viitor. Nu este suficient să ai armă de vânătoare şi să ţinteşti bine pentru a te numi *vânător*.

La o vânătoare cu hăitaşi vânătorul care număra la „tablou" cantitatea cea mai mare de vânat, era proclamat regele vânătoarei, indiferent de câte animale plecau insângerate, pentru a muri cine ştie unde în chinuri îngrozitoare.

Vânătorul nu se aprecia deci decât după cantitatea de vânat adus acasă, eventual după curajul de care da dovadă în diferite imprejurări, sau puterea lui de rezistenţă.

Nimeni insă nu se gândeşte să califice de adevărat vânător pe acela care ingrijeşte vânatul pe terenul său, hrănindu-l în timpul iernei, ocrotindu-l de răpitoare, veghind ca în perioada de imperechere, gestaţie sau clocire, să nu fie tulburat de nimeni, dar nici el nu vânează decât numărul de piese care întrece contingentul să ude reproducţie.

Adevăratul vânător nu impuşcă cerbul, care în plină vigoare, va fi folositor viitoarelor generaţii de cerbi din terenul său; el va vâna fie cerbul degenerat, fie pe acela care a ajuns la maximum de desvoltare, care a imbătrânit.

Vânătorul care face colonizări de vânat (fazani, potârnichi, căprioare, etc.), numai de dragul vânatului, servind în acelaş timp frumosului scop ce şi-au propus conducătorii destinelor noastre vânătoreşti, nu credeţi că acela merită calificativul de bun vânător, de vânător educat, de adevărat vânător?

Chiar în situaţia în care ne găsim, faima vânatului nostru a trecut până departe graniţele ţării. Când vom desăvârşi insă organizaţia noastră vânătorească, dacă vom fi lăsaţi să lucrăm, abia atunci va vedea şi publicul dela noi câtă dreptate a avut presa cinegetică străină când lăuda tara noastră cu ocazia expoziţiei vânătoreşti de la Lipsca.

Vânătorii pornesc cu increderea la muncă, pentrucă seful statului îi sprijină, El a inţeles că vânătoarea nu este numai un agrement şi a cunoscut progresul pe care vânătoarea l-a marcat în ultimul deceniu.

Nouă ne incumbă datoria să facem educaţia noastră vânătorească pentru a putea colabora cu dragoste şi în cunoştinţă de cauză la prosperitatea noastră cinegetică.

SOLITAR

Din **BIBLIOTECA AGRICOLA A ZIARULUI „UNIVERSUL"** au apărut:

Nr. 1. **Aratul** de prof. G. Ionescu-Şişeşti.

Nr. 2. **Intre sfecla de nutreţ şi porumbul furajer** de G-l I. Popescu-Sanitarul.

Nr. 3. **Ce poate face plugarul în timpul liber** (Preluerare).

Nr. 4. **Creşterea găinilor** de G. Boştină-Lipăneşti, ing. agr. inspector.

Nr. 5. **Grapa şi grăpatul, tăfălugul şi tăfălugitul** de An. Anastasiu, ing. agr. inspector.

Nr. 6. **Creşterea reginelor** de C. L. Hristea, proprietar, apicultor.

Nr. 7. **Cultivarea căpşunelor** de Ilie Isvoranu, ing. agr. prof.

Nr. 8. **Leguminoasele de nutreţ** de E. Cociu, ing. agr. inspector general.

Preţul fie-cărei broşuri, 10 lei. Depozit general la Librăria ziarului „Universul".

Generalul Coandă

Se împlinește anul de când am dus la locașul de veci pe generalul Coandă. Statura-i înaltă, ținuta sa dreaptă, surâsul lui făceau ca ființa lui fizică să fie una cu sufletul și cu acțiunile sale.

După atentatul dela Senat, parcă'l văd pe patu-i de suferință, ertător al celora ce i-au pricinuit răul.

Își îndeplinise datoria către țară în războiul mondial, alt război, — de data aceasta de ordin social — îl făcea să poarte urmele schijelor mașinii infernale dela Senat.

Eram la Iași, în Cameră. Marghiloman ales în opoziție. Mi-aduc aminte de figura mărțială a primului ministru, general Coandă, care a intrat în Cameră urmat de miniștrii săi din cabinetul care înlocuia pe Marghiloman. Generalul Coandă a citit decretul de disolvare a Camerei.

Sfârșitul lunii Octombrie 1918. De atunci câte s'au perindat. Am intrat în luptă alături de generalul Coandă în Liga poporului, transformată apoi în partidul poporului.

Nedespărțiți și în zile de bucurie și în zile de durere pentru țară.

De câte ori asperitățile din viața de partid n'a fost netezite de calmul, bunătatea, devotamentul și mai ales patriotismul generalului Coandă.

Cu statele de serviciu în slujba neamului și a familiei regale, cu prestigiul lui mare, era una din figurile cele mai reprezentative ale țării.

Totuși, guvernul nu a binevoit să acorde funeralii naționale acelula care lucrase atât de mult, cu atâta spirit de jertfă și cu atâta loialitate.

Depinde de unghiul din care privești. Victimelor aceluiași atentat, care nu ocupaseră situațiunile îndeplinite de generalul Coandă, li s'au făcut această cinste.

A trecut un an, vor mai trece încă și golul lăsat de generalul Coandă va spori necontenit. Deabia când se prăbușește copacul se vede cât loc ținea și câtă umbră dădea.

Tinerele generațiuni să aibă ca pildă această măreață figură și să vadă în viața lui nu prilej de satisfacțiuni materiale sau ambițiuni trecătoare, ci dragostea nesfârșită de țară, cinstea și sacrificiul ființei sale puse în slujba patriei.

Împlinirea unui an dela moarte, parastasul de Sâmbătă 30 Septembrie dela biserica Visarion, va da ocaziunea ca pomenindu-i numele și evocând serviciile aduse Patriei, să prindem puteri în lupta pe care suntem datori să o ducem pentru desăvârșirea operei celor dispăruți.

GR. TRANCU-IAȘI

Violette Nozières

a fost din nou confruntată cu mama ei

— O confruntare fără nici-un rezultat. — Domnul Emile era om delicat. — O nouă scenă dramatică între mamă și fiică —

După cum am anunțat, Marți s'a făcut în cabinetul judecătorului de instrucție Lanoire, a doua confruntare între tânăra otrăvitoare și mama ei. Cum se întâmplă adesea, confruntarea așteptată cu atâta nerăbdare n'a adus nimic nou pentru lămurirea justiției și n'a dat, în tot, nici un rezultat apreciabil. Violette Nozières adoptă sistemul clasic al tăgăduirii pe toată linia și nu se abate cu nimic dela primele ei declarații. Impresia tuturor a fost că zilele petrecute în prevenție au făcut-o mai îndrăzneață și mai șireată.

UN NOU INTEROGATORIU

Adusă în automobilul-dubă împreună cu celelalte deținute, Violette Nozières a trebuit să

Violette Nozières, așteptând confruntarea cu mama sa

fie introdusă repede în cabinetul magistratului instructor. Curioșii care așteptau nerăbdători n'au zărit-o decât o clipă. A fost suficient ca să isbucnească în cor zeci de strigăte: „la moarte!"

Pusă în prezența lui Robert-Atlan, cărula îi declarase odată: „Dacă ar muri tata, treburile mele s'ar aranja foarte bine; el vrea să mă desmoșteneasca", Violette a replicat scurt: „N'am spus nici odată așa ceva". Față de un alt cunoscut al ei, Marcel Struhl, Violette a adoptat acelaș procedeu de negare.

Răspunde apoi rece și cu îndemânare întrebărilor celor mai delicate ale instructorului și se încăpățânează să-și mențină mereu declarațiile. Cu toată evidența care-i impotriva ei, Violette Nozières continuă să tăgăduiască încercarea de otrăvire din Iulie trecut. În ziua aceea, spune ea, cafeaua s'a ars pe mașina de gătit și din cauza aceasta era amară.

Recunoaște că și-a omorît tatăl din ură, dar repetă că nu s'a gândit nici odată să-și omoare mama.

DOMNUL EMILE ERA OMUL CEL MAI DELICAT DIN LUME

Despre misteriosul ei protector, „domnul Emile", otrăvitoarea vorbește cu dragoste, chiar cu înflăcărare. „Domnul Emile" ar fi un personagiu înalt, cu părul alb, cu mustată mică, cu ochii căprui. E căsătorit și tată de familie; locuește lângă Paris, se ocupă cu afaceri financiare și se interesa mult de automobile. Avea două mașini. A dus-o pe Violette odată la Operă — se juca „Faust" — și de mai multe ori la cinematograf. Iar ca încheiere, Violette amintește despre „domnul Emile", de fiecare dată când îmi dădea bani, îi ascundea într'un buchet sau mi-i punea în geantă, atunci când nu eram de față. Era omul cel mai delicat din lume".

MAMA ȘI FIICA FAȚA IN FAȚA

Acest interogatoriu preliminar e urmat de „piesa de rezistență" a zilei: confruntarea între asasină și mama ei.

Iată-le față în față. Moment patetic. Violette se îngălbenește, se clatină și se aruncă apoi la picioarele mamei, murmurând:

— Iertare, mamă! Oh iertare!

Se jură că nu s'a gândit nici odată s'o otrăvească. Dar mama rămâne de piatră, mută. Violette strigă, urlă, o roagă din nou și în sfârșit se prăbușește cuprinsă de o criză de nervi. Apărătorii ei o duc într'o încăpere vecină.

După un sfert de oră, când și-a revenit în simțire, e adusă din nou în fața mamei. Atmosfera e grea, penibilă. Dar magistratul instructor vrea să știe adevărul; vrea să limpezească povestea pliculețelor cu otravă. Violette afirmase că pachetul cu otrava pregătită tatălui era însemnat cu o cruce. S'au scos de sub sigilii pachețelele păstrate drept corpuri delicte. Nici unul nu-i însemnat cu o cruce. În schimb, unul este patrat, celălalt rotund. O nouă nepotrivire în declarațiile otrăvitoarei. Apărătorii ei, devotați, conving pe magistrat să expedieze la analiză urmele de substanță găsite în pachețele. Dacă în pachetul destinat mamei se vor găsi urme de magnezie, va fi o dovadă că în adevăr clienta lor n'a vrut să-și suprime mama.

Doamna Nozières cere îngăduința să pună fiicei sale o întrebare:

— „Violette, e imposibil să-ți păstrezi îngrozitoarele acuzații impotriva tatei... Te implor, nu lăsa să apese o asemenea infamie pe amintirea lui...."

Violette lasă capul în jos și și-l sprijină apoi în palme. Lungă tăcere. Judecătorul, avocații, așteaptă o destăinuire.

Cu capul mereu în jos, Violette șoptește:

— „Am spus adevărul...."

Mama se ridică atunci și-i strigă:

— „Minți! Minți! Ai un complice pe care nu vrei să-l descoperi!"

Cu acestea, trista întrevedere a luat sfârșit.

—xox—

M. S. Regina Maria

a plecat la Balcic

Sinaia, 28 Sept.

Astă seară, la ora 7,15, M. S. Regina Maria, Arhiducesa Ileana și micul Arhiduce Ștefan, au plecat, cu un tren regal, la Balcic.

M. Sa a fost salutată pe peronul regal de doamna de onoare Procopiu, d-na ing. Brief, d-nii: căp. Bădescu, subit. Cornea, și Drăgușin, ajutor de primar.

Suverana este însoțită de d. col. Swidenek, aghiotant regal.

—xox—

Comemorarea

lui I. Grădișteanu

Joi, a fost, la cimitirul Bellu, o pioasă comemorare a regretatului Ionaș Grădișteanu, fost ministru și senator de drept. La durerea familiei s'au asociat și diferite grupări naționaliste, cari au așezat, în cavoul recent renovat, o placă de marmoră, prinsă în cripta unde odihnește marele patriot, cu următoarea inscripție:

„Patria, recunoscătoare serviciilor eminente aduse pentru întregirea și propășirea neamului, de Ion C. Grădișteanu, fost sfetnic al tronului, deputat și senator de drept, îndrumător și sprijinitor al marilor curente de redeșteptarea conștiinței patriotice, l-a așezat în acest sfânt locaș de bine meritată odihnă, cu funeralii naționale în ziua de 30 Decembrie 1932".

Cereți la toți librarii și depozitarii de ziare
Tablele de anuități și Dobândă compusă de d. profesor G. Naneș

Curier judiciar

Importantă jurisprudență în materia legii contractelor de muncă

Inalta Curte de casație și justiție în secțiuni unite —sub președinția d-lui prim președinte Dim. Volanschi — a statornicit o jurisprudență de excepțional interes (ce curmă totodată o controversă, ce a durat prea mult și a prilejuit prea stridenta contrarietate de hotărîri, între secția I și secția II) în materia legii contractelor de muncă.

Chestiunea supusă judecății era aceea de a se ști dacă art. 120 din legea contractelor de muncă modificat disp. art. 36 din legea de organizarea Curții de casație, dacă adică termenul de cinci zile, dela pronunțare, fixat de art. 120 pentru depunerea recursului în acest ram, se aplică și în ce privește motivarea recursului—ori dacă depunerea motivelor recursurilor declarate în termenul prescris de art. 20 se va face numai după comunicarea hotărîrii atacate cu recurs, așa cum prescrie art. 36?

Speța era aceasta:

Judecătoria Lunca Corbului (Argeș) admițând acțiunea salariatului Florea Diaconu obligase pe patronul său Mihail Panaitescu să-i plătească lei 97.500, reprezentând contravaloarea remunerației sale întârziate pe trei ani.

Tribunalul locului însă, în apelul patronului, a rezumat cartea de judecată de mai sus și în fond a respins ca nedovedită acțiunea salariatului — care la rândul lui a declarat recurs, în termen util și mai înainte de redactarea hotărîrii, iar după vreo patru luni, când în cele din urmă s'a redactat acea sentință, a depus și motivele recursului său.

S'a obiectat că motivele fiind depuse tardiv — peste cele 5 zile admise de art. 120 — cată a fi privite ca neavenite iar recursul respins ca nemotivat.

Curtea, având a alege însă între cele două vederi — contrarii — ale jurisprudenții la zi, a dispus trimiterea chestiunei în secțiuni unite pentru a fixarea unei norme unice.

Această problemă s'a judecat eri.

Suprema instanță a respins incidentul de tardivitate; a adoptat modul de a vedea al secțiunei I; a decis deci că în recursurile declarate valabil motivele de casare se vor depune, *în termenul prescris de lege, curgând dela comunicarea hotărîrii atacate;* și ca urmare a dispus trimiterea recursului spre a fi judecat.

Sporirea taxelor pentru consumul zahărului este constituțională

Inalta Curte de casație, în secțiuni unite, a examinat Joi chestiunea constituționalității jurnalului nr. 955 din 20 April 1920, prin care s'a dispus majorarea taxei pentru importul zahărului, precum și a legii speciale din 10 Martie 1923, prin care s'a ratificat — cu efect retroactiv — dispozițiunile jurnalului de mai sus.

Desbaterea s'a pus cu ocazia judecării cererii, adresate ministerului finanțelor de oarecari importatori de zahăr străin, de a li se restitui lei 5 mil. 787 mii 879 ce pretindeau că li s'a încasat peste drepturile cu adevărat cuvenite fiscului.

Instanțele de fond respingând acțiunea pe temeiul că majorarea s'a bizuit pe o prevedere expresă a legii, reclamanții au declarat acea prevedere neconstituțională, întrucât, ar viola art. 109 și 110 din Constituție.

Suprema instanță a respins eri și incidentul de neconstituționalitate invocat, statornicind că supra taxa incriminată bine s'a încasat de stat ca încorporându-se în taxa unică fixată de jurnalul nr. 955 și ratificată prin legea dela 10 Martie 1933.

Suspiciune legitimă

Tot Joi, Inalta curte de casație s. II, urma să judece o interesantă cere de strămutare de proces pentru cauze de legitimă suspiciune.

Petiționar era d. Mihail Hirsch din Alba Iulia.

D-sa e în proces cu P. S. S. Majlath, episcop româno-catolic, contra cărula a întreprins proces penal pentru sustragere de sub sequestru, pe motiv că ar fi înstrăinat o cantitate de zece vagoane de vinuri de ale episcopiei asupra cărora înființase sequestre asigurătoare.

Dar judecătorii locului, pretinde reclamantul, refuză să sorocească termen de judecată acțiunei (deși sunt în cauză litigii de milioane de lei) fiind sub obediență spirituală și religioasă a părții adverse.

În adevăr, cererea indică și numește pe magistrații catolici, precum și pe cei sub alterni, „stăpâniți" ierarhic de aceștia.

Și conchide că în aceste condițiuni procesul nu e pus sub auspiciile unei desbateri obiective, imparțiale și nesuspectabile.

S'a dispus eri, aducerea dosarelor și actelor cauzei din cari resultă aceste susțineri.

Procesul s'a amânat apoi la 17 Octombrie.

Procesul „Skoda"

E vorba de apelul făcut de s. a. Skoda contra procesului verbal de contravenție la legea contribuțiunilor directe ce i s'a dresat de inspectorul financiar Tănăsescu și prin care a fost supusă la o amendă de lei 66 milioane circa, imputându-i-se că a făcut comerț, în țară, prin sucursala sa, anume creată în acest scop, fără a plăti totuși, fiscului, cuvenitele impozite derivând din cifra de afaceri.

Procesul s'a judecat la trib. Ilfov s. III.

Precum se știe, în ședintele anterioare apelanta a cerut — și i s'a admis — administrarea unei probe cu martori spre a dovedi că n'a avut nici odată în țară depozit de desfacere sau sucursală, precum și efectuarea unei expertise contabile cu același scop.

Proba n'a putut fi administrată însă între timp.

De aceea judecata s'a amânat la 16 Octombrie a. c.

Indrăzneață încercare de escrocherie

D. jude instr. Stănescu a interogat eri îndelung — și i-a depus apoi în arest, provizoriu, până la desăvârșirea anchetei preliminării — pe funcționarul Băncii Românească, Virgil Duțescu și pe Constantin Constantin zis Constantinescu fost funcționar la închisori.

Ambii sunt învinuiți de fals și escrocherie.

Utilizând o manoperă, de nemaipomenită cutezanță și iscusință, ei au încercat anume să fraudeze Banca Românească s. a. r. cu o sumă considerabilă.

Iată cum au procedat:

Au ticluit mai întâi o depunere de lei 17.000, ca din partea „exportatorului de cereale" Hariton Niculescu (un biet funcționar credincios al U. C. B.-ului care habar n'are de această operație). Depunerea a fost operată în creditul contului respectiv de Duțescu.

În loc să fie înscrisă însă după valoarea ei, a fost trecută cu lei 1 milion 590 mii, provenind din vânzări de cereale creditate în valută și justificată cu acte false.

Afacerea a fost demascată la vreme, iar culpabilii deferiți parchetului.

Cercetările continuă.

Falsificatori de monedă metalică

Joi s'a împlinit încă o lună dela precedenta reconfirmare a mandatelor de arestarea lui Ion G. Radu și a inginerului Victor Mărcuș, din cartierul Apărătorii Patriei, ambii surprinși pe când fabricau — cu mijloace destul de primitive de altfel — monede metalice false de 100 și 20 lei.

Mandatele au fost supuse de aceea eri judecății instanței de reconfirmare.

Tribunalul (s. II com.) le-a reconfirmat, pentru încă o lună, pe amândouă.

Frauda dela Societatea bancară română

Scriam deunăzi că parchetul a trimis — în stare de arest— în cercetarea cabinetului 9 instrucție, pe tânărul Hermann Perlmutter (funcționar al Societății bancare română din str. Lipscani 33), sub învinuirea că, prin fals în scripte și escrocherie și-ar fi însușit suma de lei 90 mii în dauna instituției.

Numitul deturnase, pur și simplu suma, din cassă; apoi, spre a-și confecționa oarecari acte „justificative", a ticluit chitanțe, savant falsificate, de aconturi asupra salariilor lunare pe anul... 1934.

Cercetările s'au continuat la cabinet până Joi când, terminându-se, s'a dispus liberarea incorectului funcționar din arestul poliției, în care a fost găzduit în vremea aceasta.

Instigatorii la desordini

Trib. Ilfov s. IV a judecat Joi procesul instigației la dezordini și la acte de sabotaj asmuțită de comunistul Eugen Cosmici printre lucrătorii fabricilor Malaxa.

Tribunalul a osândit pe infractor la 8 luni închisoare corecțională conf. art. 12 din legea Mârzescu-Mironescu.

Au fost trimiși în judecată

Wohlstaeter Mayer (din str. Chitila 9) și Martian Hugo (din str. Banul Mărăcine nr. 34) au fost puși sub urmărire penală pentru escrocherie, furt și abuz de încredere.

Ambii, abuzând de încrederea administrației ziarului „Calendarul" în serviciul căreia se găseau și-au însușit însemnate sume încasate dela abonați, iar după ce au părăsit serviciul — folosind unele formulare furate din biroul caseriei — au continuat să facă încasări, de abonamente și publicitate, pe cont propriu.

În chipul acesta au fraudat „Calendarul" cu câteva zeci de mii de lei.

Cazul se anchetează de d. jude instr. Stratulat al cab 6.

Diverse

Tribunalul a infirmat deunăzi mandatul de arestare lansat contra pensionarului Toma Petrescu, implicat ca tăinuitor în afacerea furturilor comise de banda lui Florea Barbu Bolocan.

Parchetul apelând jurnalul de infirmare, Camera a respins Joi apelul și a dispus punerea în libertate a inculpatului.

— Joi s'a dispus definitiva clasare a cazului de substituire de persoană, încercată la ultimile examene ale Academiei comerciale, de către studentul Becheanu. Parchetul general al Curții de acord cu conclusiile parchetului local, a stabilit că nu e locul la vreo răspundere penală în cauză.

Curierul Curți de conturi

APLICAȚIUNEA LEGII PENSIILOR DIN 1929

Prin decizia Nr. 113/1924, d-na Joița Neacșu a fost înscrisă ca văduvă cu 2 minori, cu o pensiune de lei 106, lunar, plătibilă dela 12 Ianuarie 1923. Omițându-se din calcul indemnizația de activitate primită de defunctul ei soț, partea pe calea unei cereri de revizuire a încercat să-și majoreze cuantumul stabilit. În același timp, întrucât decizia din 1924 nu era comunicată, numita a făcut apel care a venit în desbaterea înaltei Curți de conturi secțiuni-unite, după casarea deciziei de respingere a Curții de apel din București, secția III-a No. 479 din 1929. Judecând apelul Curtea secțiuni-unite prin decizia No. 28 din 1931 l-a admis, stabilind d-nei Neacșu o pensie de lei 205 lunar, prin introducerea în calcul și a indemnizației de activitate, prevăzând în dispozitivul deciziei că pensiunea majorată va curge numai dela 1 Ianuarie 1930, conform art. 6 lit. d. din legea dela 20 August 1929.

Procesul venind din nou în desbaterea înaltei Curți, secțiuni-unite, după casarea deciziei No. 28 din 1931, s'a menținut același cuantum, plătibil însă de la 12 Ianuarie 1923, data prevăzută în decizia de înscriere No. 113 din 1924. Pentru a decide astfel înalta Curte a considerat că dispozițiunile art. 6 din legea dela 20 August 1929 se referă numai la deciziile de înscriere rămase definitive, iar nu și la deciziile în contra cărora părțile au exercitat calea normală a apelului și deci, față de care, efectele se întind până la data deschiderii drepturilor.

DEFICITUL DELA SERVICIUL GEOGRAFIC AL ARMATEI

În fața înaltei Curți, secția III-a, a venit eri în discuție deciziunea ministerului apărării naționale dată asupra deficitului de lei 355.878, rezultat la casieria serviciului geografic al armatei prin faptul că direcțiunea serviciului a plătit personalului ofițeresc, subofițerilor și funcționarilor civili dela acea instituție diverse sume, drept ore suplimentare pentru lucrări executate în afară de program.

Suma este pusă în sarcina celor ce au primit-o, în număr de 49, și în afară de aceștia solidar d-lor general Pavelescu Ion, director superior, maior Vârvoreanu Nicolae, ajutor, int. maior Temelcu Cristache, ofițer verificator și col. Iancu Simion, director administrativ.

Inalta Curte având în vedere că fondul din care s'au efectuat plățile a fost legal pus la dispoziția serviciului și că aceste organe prin aprobările ce au dat de a se plăti sumele în chestiune nu au făcut altceva decât să-și îndeplinească însărcinările ce fiecare avea, a admis apelurile și în consecință a apărat pe susnumiții de plata sumelor la cari erau condamnați.

—xox—

Dela Asociația învățătorilor fără posturi

Suntem rugați să publicăm următorul comunicat:

Comitetul Asociației generale a învățătorilor fără posturi din România, compus din: C. Damian, Gh. Antimirescu, D-tru Călin, Gh. Agafiței, V. Bunea, Teofil Turcan, Preda Iamandi, C. Iancu și Ică Marin, s'a întrunit în ziua de 27 Sept., la sediul asociației, bd. Carol 61, București, luând următoarele hotărîri:

I) Asociația generală a învățătorilor fără posturi va acționa mai multă forță și hotărîre întru cât s'a realizat foarte puțin din doleanțele celor 7000 de învățători. Astfel, anul acesta rămân nenumiți toată seria 1930 băeți, 1931, 1932, 1933 băeți și fete.

În cele 1800 de posturi, abia au fost numiți în mod provizoriu numai seria 1929 băeți și 1930 fete.

II) Aducem la cunoștința colegilor nenumiți, că ministerul instrucțiunii a dispus — trimițând chiar ordine tuturor revizoratelor școlare, școalelor normale și comitetelor școlare din țară, — că în locurile libere administrative dela aceste instituții să se numească învățătorii fără posturi, cu precădere orfanii de războiu.

Vom supraveghea ca această dispoziție a ministerului să fie respectată și colegii sunt rugați să semnaleze ilegalitățile ce eventual s'ar putea produce.

III) În vederea desfășurării acțiunii noastre, am stabilit un congres regional al Moldovei, cu delegați din întreaga țară care se va ține la Iași în ziua de 13 Noembrie, fiind însărcinați cu organizarea lui d-nii Gh. Agafiței și V. Bunea.

Comitetul asociației cere tuturor colaborare hotărîtă cu președinții de asociații județene, ca aceștia la rândul lor să meargă mână în mână cu centru.

—xox—

Prinderea

unei primejdioase bande de tâlhari la Chișinău

Chișinău, 28 Sept.

Poliția judiciară din localitate a capturat astăzi o primejdioasă bandă de tâlhari și asasini, prinși la locuința lor conspirativă, din mahalaua Poșta Veche.

Au fost arestați: Moise Groisman, din Călărași, vestit tâlhar, care a executat 8 ani reclusiune pentru tâlhării; Iacob Resmeriță, Feodor Moraru, concubinele bandiților, Zina Stegărescu și Pasa Malachisin.

Asupra bandiților s'a găsit 8 revolvere automate cu numeroase cartuse, bani, bijuterii și altă pradă, provenită din jafuri. Deasemenea s'a găsit și ștampilele pentru falsificarea actelor de identitate și biletelor de vite.

Această bandă are la activul ei numeroase atacuri bandițești făcute la drumul mare în Lăpușna și Orhei.

Deasemenea se crede că hoții aceștia sunt autorii sângerosului atac banditesc comis acum 5 săptămâni, în urmă, în Orhei, asupra comerciantului cerealist Vaisman, care a fost ucis de tâlhari, fiindcă a opus rezistență.

Alte amănunte lipsesc, întrucât banda deabia acum a fost capturată și cercetată.

Marele Turneu al Companiei
„CĂRĂBUȘ" DIRECTOR C. TĂNASE
100 Persoane. Cu cel mai formidabil succes revuistic.
„Cărăbușul cântă" Revistă în 2 acte și 32 tablouri
de N. Chiriițescu, N. Vlădoianu și N. Constantinescu
Această revistă s'a jucat în București cu un succes enorm de 70 de ori.

Personalul artistic: Lizica Petrescu, Mya Steriade, Lulu Savu, Lisette Verea, Marioara Glodariu, Rica Martinescu, Julieta Brendorfer, Tanți Dinescu, Elenuța Burmaz. Al. Giugariu, Marcel Emilian, S. Glodariu, N. Roman, Al. Malcan, I. Dinescu, I. Petrescu, Apostolescu D., Niculescu Dinu, C. TANASE.
Mare Balet — 60 de Balerine
cu DUO MARTINEZ
și
DUO BUXTON
Cei mai celebri comici acrobați din Londra Mare montare. Costumele și Cortinele dela Paris.
Casino de Paris și Follies Bergères.
Cel mai vesel spectacol. Se râde cu lacrimi.
Orchestra 20 de persoane sub conducerea d-lui G. Dendrino.
ITINERARIUL
Azi Sâmbătă 30 Sept. la BACAU
1 Oct. Focșani | 7 Oct. Oradea
2 „ Buzău | 8 „ Arad
3 „ Ploești | 9 „ Timișoara
4 „ Brașov | 10 „ Lugoj
5 „ Sibiu | 11 „ T.-Severin
6 „ Cluj | 12 „ Craiova
18 Octombrie stagiune
București — Cinema RIO

Desorganizarea aparatului fiscal

— Constatările organelor superioare de control ale ministerului de finanțe —

In urma inspecțiunilor făcute de d-nii C. Costache, secretarul general al ministerului de finanțe, I. Banciu, directorul contabilității statului, St. Bogdănescu, directorul timbrului și I. Dociulescu, directorul personalului, la administrațiile financiare și la percepții, constatările făcute în rapoarte au fost clasificate, întocmindu-se un tablou de toate lacunele observate.

Aceste constatări înfățișează halul de desorganizare în care se găsesc administrațiile financiare și lipsa de control și de sancțiuni, care a dus la starea de azi.

Din raportul întocmit, extragem o parte din constatările făcute de înșeși organele superioare de conducere din ministerul de finanțe, constatări cari arată cât de întemeiate au fost criticile noastre, atunci când am susținut că toate reformele introduse în finanțe vor desorganiza aparatul fiscal și vor introduce anarhia în viața publică.

Iată, sumar, câteva din constatările făcute:

1) Noile administrații financiare de constatare n'au comunicat nici până azi, administrațiilor financiare de percepere și urmărire, toate rolurile;

2) Impozitul pe cifra de afaceri este neglijat, pierzându-se sume considerabile pentru bugetul statului;

3) Contribuabilii nu sunt urmăriți de organele de percepere și urmărire cu toată stăruința, agenții păsuindu-i deși legile și dispozițiile ministerului de finanțe sunt categorice în această privință;

4) Perceperea impozitului pe succesiuni a fost de asemenea complet neglijată, de anul trecut nemaifăcându-se nici o urmărire;

5) Impozitul pe salarii este neurmărit;

6) Plata brevetelor debitanților nu se face la zi;

7) Nu toți posesorii de automobile și-au ridicat permisele fiscale, astfel că nu se poate percepe impozitul pe automobile;

8) S'au constatat numeroase cazuri de contribuabili, cari pe ultimii trei ani n'au plătit de cât sume derizorii drept impozite, deși posedă o situațiune materială cari îi obligă să plătească impozite cu mult mai mari;

9) Contabilitatea percepțiilor nu este ținută în bună regulă, adeseori constatându-se că șeful contabil nu putea prezenta o situație precisă a volurilor;

10) Comisiile de impunere, cari au lucrat în primăvară nu și-au făcut în întregime datoria, întrucât mii de contribuabili au fost ignorați, sau au rămas să fie impuși de comisia volantă, ceeace provoacă un mare gol în încasări.

Toate aceste constatări explică mai bine decât memoriile ministrului de finante de ce Statul a ajuns să nu mai poată face față obligațiunilor sale.

Situația este cu atât mai îngrijorătoare, cu cât în ultimele zece zile, încasările fiscului în toată țara au variat între 15—20 milioane zilnic.

Concursul dela școala tehnică aeronautică din Mediaș

— Rezultatul. — Deschiderea anului școlar. — Decorarea Marelui Voevod Mihai —

Mediaș, 28 Septembrie

La școala tehnică aeronautică din localitate sub comanda d-lui căpit. comandor av. Alexandru Păun s'a ținut concursul pentru admiterea elevilor în anul I.

La concurs s'au înscris 808 elevi. De data aceasta, ca și în anul trecut, s'a remarcat afluența copiilor din clasa socială mijlocie — fii de funcționari și militari — pe lângă un mare contingent de fii de țărani. Au intrat la concurs toți, fără nici o deosebire și au rămas acei ce prin aptitudinea lor fizică și cunoștințele dobândite în cursul primar au trecut probele la care au fost supuși.

După ce comisia medicală a făcut un prim triaj prin respingerea pentru debilitate fizică, boli de ochi etc., a unui număr de 353 candidați, au apărut în fața comisiei examinatoare la proba scrisă 455 de elevi. În urma examenului scris, au intrat la oral numai 113 candidați, dintre cari au reușit 39, câte locuri s'au sistemizat de către forurile militare superioare.

Dăm mai jos numele elevilor reușiți:

Chelboiu V. Constantin, Lazăr M. Constantin, Stănescu St. Grigore, Avrămuț Aurel, Mihail M. Dumitru, Roiu Gh. Gheorghe, Voinea F. Constantin, Popescu D. Aurel, Mihai Anton a Done, Enescu S. Gheorghe, Pula I. Ionel, Zofei I. Oprea, Lăzărescu F. Ioan, Oprițu Gh. Constantin, Florea D. Ion, Moldovan I. Traian, Bordelanu I. Ilie, Constantinescu Brad Nicolae, Dragomirescu St. Ioan, Urse T. Octavian, Căpitănescu Florea, Mihai Anton Alexandru, Prozan St. Ștefan, Alexandru C. Sever, Hagiopol Valer, Hărzoiu D. Gheorghe, Manolescu I. Chiril, Popa I. Aurel, Popescu T Nicolae, Ștefănescu T. Constantin, Armeanu D. Ilie, Manea Gh. Marin, Vasiliu R. Aurel, Lazăr Gh. Dumitru, Adam P. Eugen, Burlacu V. Petre, Cristescu I. Victor.

DESCHIDEREA CURSURILOR

Zilele acestea s'a deschis anul școlar cu o mică solemnitate prezidată de d. com. av. Păun, comandantul școlii. Părintele Gheorghe Sămpăceanu a oficiat un serviciu divin, la care a luat parte corpul ofițeresc, corpul profesoral și toți elevii școlii. Păr. Sămpăceanu a ținut o cuvântare ocazională după care a urmat sfințirea tuturor claselor.

Marele Voevod Mihai care este trecut în cataloagele școlii ca elev urmărește de aproape cursurile ei foarte folositoare, fapt pentru care a fost distins de M. S. Regele cu medalia aeronautică.

Cu acest prilej a fost decorat și d. prof. Ștefan Stănoiu, unul din veteranii corpului profesoral, care muncește dela înființarea școlii la pregătirea elevilor. Atențiunea regală a produs o profundă impresie în corpul ofițeresc și profesoral al școlii, fiind un imbold la o muncă aprigă pentru binele și interesele oștirii.

—oxxx✱xxoo—

PRELUNGIREA EXPOZIȚIEI FASCISTE

Roma, 28 (Rador). — In urma prelungirei expoziției fasciste până la 21 Aprilie 1934, reducerile pe calea ferată acordate vizitatorilor expoziției au fost și ele prelungite până la aceiași dată.

—xox—

SCAUN ANEVOIOS.

TYP
PURGATIV NEÎNTRECUT
DESFUNDĂ ȘI CURĂȚĂ ODATA ȘI BINE STOMACUL ȘI INTESTINELE
IN FARMACII ȘI DROGHERII
Cutie cu 3 și 6 drogde

Starea populației din țara moților

— SPECULA. COMISARIATUL MOȚILOR IN NEACTIVITATE —

Câmpeni, 26 Sept.

In ultimul timp guvernul s'a ocupat îndeaproape de starea în care se găsește ținutul moților, numind chiar și un comisar al acestui ținut pe d. I. C. Pop. Cu toate acestea, până acum nu s'a luat nici o măsură de îndreptare, și cu cât trece timpul, starea din acest ținut se agravează dela o zi la alta.

Suntem în pragul iernei, când populația ar trebui să se aprovizioneze cu articolele de prima necesitate, ori această aprovizionare nu se poate face deoarece specula a întrecut orice margini, fără ca autoritățile să la vre-o măsură. Astfel la Câmpeni, în târgul săptămânal, s'a vândut 15-20 lei un kg. de roșii; 100-150 lei suta de ardei; 100-150 lei suta de castraveți; 8-12 lei căpățâna de varză; 5-10 lei kg. de ceapă; 10-15 lei un pepene; 70-75 lei litra de grâu (4,50-5 lei kg.); 40 lei litra de porumb; 60-65 lei litra de secară; 30-40 lei litra de orz, etc. iar în prăvălii se vinde 28-32 lei kg. de zahăr, 17-26 lei kg. orez; 8 lei kg. de fasole; 4-5 lei kg. de mălai; 7-10 lei kg. de făină de grâu.

De asemenea în aceeas proporție de scumpete se vând și toate celelalte articole.

Aceste prețuri, atât de ridicate, nu sunt cu nimic justificate, decât de pofta de câștig a câtorva inși, cari speculează ținutul din lipsă de concurență. Iar din informațiile culese la fata locului, prin satele din munți, aceste prețuri sunt dublate și triplate. In schimb prețul unei zile de lucru, la un muncitor, nu trece de 15-20 lei și nici nu se găsește de lucru.

Sărăcia acestui ținut, anul acesta este agravată prin faptul că timpul e rece și întârziat, din care cauză grâul numai acum se seceră, iar porumbul e complet compromis fiind brumat; fructele sunt mici și necoapte. Speranța a rămas la cartofi, ce formează pentru majoritatea populației sărace principalul aliment.

Și când aceasta e situatia din Tara Moților, guvernul se complace în a numi un comisariat, a forma comitete și para comitete, a face veșnicele promisiuni în loc să treacă odată pe terenul realizărilor, spre a salva o populație din ghiarele mizeriei.

—xox—

Cereți la librării
GENIILE NEAMULUI
de general Găvănescul
Primul volum dintr'o monumentală serie, având de scop, înfățișarea, în linii largi și viguroase, a geniilor neamului românesc.
Prețul unui volum de 384 pag. lei 160
Se trimite și cu ramburs de librăria ziarului „Universul"

Numiri de învăţători cu titlul provizoriu

Consiliul inspectorilor generali, care a lucrat zilele acestea, sub preşedinţia d-lui prof. I. C. Petrescu, secretarul general al ministerului instrucţiunii, a întocmit tablourile de numiri în învăţământul primar.

Lucrările s'au efectuat după următoarele norme:

Toate cererile au fost triate la minister, făcându-se verificarea actelor prezentate, cercetându-se seria şi media după tablourile de capacitate, iar aprobările pentru trecerea în serii mai vechi, pe baza anilor de suplinire, după actele originale.

Prin această cercetare, s'a constatat că au posibilitatea să fie numiţi toţi învăţătorii până la seria 1930, învăţătoarele până la seria 1931, iar învăţătoarele la şcoalele de copii mici până la seria 1933.

La repartizarea candidaţilor pe regiuni, s'a ţinut seamă şi de regiunea respectivă a fiecăruia.

Fixările în posturi se vor face la regiuni de către o comisiune formată din inspectorul general, şeful secţiei învăţământului primar regional şi revizorii sau subrevizorii şcolari respectivi.

Numirile se fac „în mod provizoriu" pe data de 1 Octombrie iar ordinele se vor da în zilele şi localităţile indicate în dreptul fiecărei regiuni.

Nu se aprobă nici concedii şi nici detaşări, astfel că învăţătorii cari nu se vor prezenta la posturi vor fi consideraţi demisionaţi.

Învăţătorii îndreptăţiţi a lua posturi, din seriile indicate mai sus, dar care n'au fost trecuţi în tablouri din lipsă de dovezi suficiente vor înainta ministerului noui cereri la care vor ataşa actele necesare, vizate de subrevizoratele şcolare.

Se atrage atenţia tuturor de a nu apela la intermediari şi de a avea încredere deplină că drepturile lor vor fi respectate.

Numirile acestora se vor face tot pe data de 1 Octombrie a. c.

S'au numit în total 1718 învăţători, între care 1008 bărbaţi, 580 femei, la şcolile primare, şi 130 la şcolile de copii mici.

Regiunea Bucureşti

Nouii numiţi se vor prezenta pentru primirea ordinelor de numire la Revizoratul Capitalei, calea Griviţei nr. 56, Sâmbătă 30 Septembrie ora 9 dim.

LICENŢIAŢI

Vasilescu I. Paul, Chirul Nanov Florea.

SERIILE 1926—1928

Nicolescu I. Gheorghe, Tomovici Dumitru, Anton Constantin, Georgescu I. Sergiu, Mircea A. Ion, Predescu St. Dumitru, Morteanu Marin, Boşoancă Traian, Petrescu Dragomir, Radu I. Nicolae, Totorici Marin, Ionescu V. Stoian, Agape Rizea, Rădulescu Alexandru, Apostolescu Vasile, Dumitrescu Constantin.

SERIA 1929

Dincă C. Gheorghe, Dumitru P. Gheorghe, Teodor B. Panait, Bârsan Stan, Dumitrescu Ion, Mamut Marin, Turlea Andrei, Pisică Ion, Stan Ion, Teodorescu Dumitru, Dulcu Gheorghe, Ricu Constantin, Mihai Vasile, Turculescu Constantin, Constantin B. Tudorache, Chiriţă G. Iordan, Ştefănescu Aurel, Chivu M. Ion, Dobrin Nicolae, Părcălabu Constantin, Pupezeanu Dumitru, Panaitescu Iosif, Datcu Constantin, Costache Constantin, Dinculescu Marin, Marin I. Vasile, Stănescu Ion, Toma Ştefan, Marin S. Radu, Bălan Constantin, Bolovan Ion, Ungureanu Gheorghe, Popa I. Petre, Popescu Ion, Zamfir Haralambie, Drăguşanu Constantin, Ristea Badea, Costache Mihail, Popa Matei, Dumitrescu Florea, Dasa Ion, Zamfirescu Ion, Şerbănescu Dumitru, Păcesilă Nicolae, Piţigoi Radu, Dima Gh. Aurelian, Panait Iosif.

REINTEGRARI

Cojocaru Vasile.

LICENŢIAŢI

Petre I. Toma.

REINTEGRARI

Bucurescu Ion, Damian V. Constantin.

SERIILE 1922—1928

Tohăneanu Alexandru, Ion D. Ion, Balaban Iulian, Bălan Nicolae, Stavarache Gheorghe, Andreescu Gheorghe, Moldoveanu Ion, Mârza Vasile, Pană Teodor, Lefter Panaite, Raicovici Vladimir, Butnariu Gheorghe, Ionescu R. Alexandru, Nedea Ioan, Popescu N., Nache Gheorghe, Filip G. Dumitru, Ionescu D. Ion, Zincă N. Dumitru.

SERIA 1929

Radu A. Ion, Taraş Vasile, Bălănescu N. Vasile, Chiriţă Grigore, Grinţescu Nicolae, Mocanu Platon, Constantin Vasile, Ungureanu Ion, Drăgan Atanasie, Popescu Ion, Cristea Gheorghe, Dobre P. Marin, Durbacă Victor, Şerban Victor, Ghibirlic Ştefan, Mănişor S. Ilie, Zamfira Gheorghe, Manolache Nicolae, Dăniilă Gheorghe, Lisagurschi Vasile, Popescu T. Nicolae, Matei Ion, Iancu Dragomir Dinu, Preda Gheorghe, Tudorache Lazăr, Piron Gheorghe, Sarpe Asanache, Văduva Ştefan, Malceolu Dobre, Petcu Valeriu, Ionescu Gheorghe, Nicolescu Marin, Petrescu Vasile, Găvenea Constantin, Gubăceanu Mircea, Balcangiu Mihail, Son Constantin, Ene I. Vasile, Pandrea T. Ion, Rădulescu Teodor, Tache C. Florea, Ioana L. Nicolae, Stăncescu I. Stan, Şerban Constantin, Ghirindac Marin, Spânu Constantin, Dinu Petre, Călinescu Victor, Dobrescu Iordache, Popescu Iordan, Stan R. Nicolae, Vlad Gheorghe, Voicu Nicolae, Vârtej Gheorghe, Popescu D. Teodor, Călimante Anghel, Marin I. Nicolae, Mocanu Costică, Gănescu I. Dumitru, Dimitrie I. Mihai, Georgescu I. Constantin, Ghimpu Gh. Mihai, Dugăescu Oprea, Dumitrescu I. Ion, Tase I. Mihalache, Tudor Nicolae, Spanache Dumitru, Ciocârdel Constantin, Dudu N. Mihail, Dumitrescu G. Ion, Stoian Gh. Ion, Tomescu Gheorghe, Zamfir N. Fănică, Apostol V. Ion, Cristea P. Nicolae, Radovici Gheorghe, Ambrono I. Teodor, Antache Ion, Ghinea A. Dumitru, Popescu N. Nicolae, Vasiliu M. Gheorghe, Tomescu G. Nicolae, Bulciu G. Ion, Termentiu N. Dumitru, Chiru P. Marin, Coşmea D. Oprea, Marin A. Ilie, Mândrescu Alexandru, Necula G. Vasile, Patrulea T. Mihail, Blendea I. Dumitru, Bradu T. Gheorghe, Căsăneanu Gheorghe, Damian Stan, Dinu Nicolae, Ion Petre, Mocanu N. Stoica, Pătraşcu Teodoru, Nuidumac Gheorghe, Criscov Anton, Ciucă Nicolae, Ciuciur Dumitru, Ilie Alexandru, Luculescu Eugen, Nicolae Radu, Popescu G. Constantin, Stănescu Ion, Surdeanu Gheorghe, Tomescu Mihail, Vasilica Nicolae, Vasile F. Petre, Stoenescu C. Dumitru, Tudor Nicolae, Eugen Mihăescu, Bărbulescu Vasile, Coţofa Matei, Seimeneanu Gheorghe, Nicolae V. Vasile, Istrate Constantin, Atanasiu Petre, Poponete Ilie, Radu Stoian, Grigore Nistor, Nicolae Tătăreanu, Ilie T. Alexandru, Ismailescu P. Petre, Gheorghiu Eugen, Marinescu Alexandru, Ghiţă Stere, Andrei Radu, Chirea I. Dumitru, Ionescu G. Dumitru, Rădulescu Petre, Necula St. Gheorghe, Olteanu Gheorghe, Creţeazăă Ion, Apostoleanu Virgiliu, Făget Dumitru, Frigidolu D. Ion, Băjenescu Nicolae, Filip Gândac, Strola N. Niţă, Călin Petru, Ciurea Alexandru, Popescu D. Ion, Năstase Gheorghe, Marinescu Alexandru, Ioniţă Constantin, Titu Dumitru, Popescu Ion, Ionescu Alexandru, Vasile R. Ioniţă, Drăgan A. Gheorghe, Niţescu Iulian, Cozea Gheorghe, Domnişoru Octavian.

Femei

LICENŢIATE

Vlădescu Sofia, Duţoiu Lucia. Borş Eugenia, Petrescu Constanţa.

REINTEGRARI

Leţu Angela, Nistorescu Clemanţa, Ortanberg Beatrice, Popescu Elvira, Popescu Mandela, Rădulescu Ermina, Sorescu Aneta, Bilciurescu Constanţa.

Ouatu Antoneta, Rădulescu Ermina, Varuşteanu Tinca.

SERIA 1923—1928

Iorgulescu Ecaterina, Cristea Paraschiva.

SERIA 1929

Marin Eugenia, Dobrescu Maria.

SERIA 1929—1930

Cucu S. Zefira, Pătrăşcanu Otilia, Ionescu Constanţa, Popescu R. Vasilichia, Roşulescu C. Elena, Martinescu Angelina, Iordache Elena, Creţu Elena, Pleş Adalgisa, Dumitrescu Constanţa, Stănculescu Valeria, Brătescu Aurelia, Ionescu Smaranda, Cristian Catinca, Lazăr Dobriţa, Caraman Anastasia, Prichea Cornelia, Grigore M. Aurica, Miu I. Florica, Pârvulescu C. Elenora, Cenuşa Dumitra, Vlădescu Sofia, Runcan Elena, Bădulescu Maria, Mihai Florica, Petrescu Maria, Rădulescu Olga, Soare Stana, Sevastre Ecaterina, Mihu Florica, Dumitra Perişan, Mihăilescu Elena, Gănescu Sofia, Dăniilă Sofia, Iorgulescu A. Gabriela, Bacan Ivanca, Boeru Constanţa, Moldovanu Elisabeta, Cotigă Vasile Ioana, Constantin Maria, Popescu Eugenia, Minculescu Eugenia, Zinca Gherghina, Grebânaş Ecaterina, Constantinescu Elena, Frunză Ioana, Gheorghiu Maria, Foarfecă Despina, Atanasiu Constanţa, Dumitrescu Margareta, Ispas Stăncuţa, Niţescu Aurica, Bărbulescu Virginia, Moldovanu Elisabeta, Popescu Jeny, Ioniţă Paraschiva, Muşăţeanu Eugenia, Ilie Alexandrina, Alexandru Floarea, Gociu Ecaterina, Vasilescu Eufrosina, Ionescu Elena, Simionescu Elena, Sburlan Sanda, Miroiu Florica, Roman Gherghina, Bratricevici Ecaterina, Cantaiagiu Filofteia, Lambescu Sofia, Diaconescu Margareta, Constantin Aneta, Popescu Emilia, Nicolau Maria, Popescu Luisa, Vlad Dumitra, C-tinescu Elena, Mândricelu Elena, Marţian Victoria, Dumitru Vasilica, Vasiu Eleonora, Martea Paraschiva, Mustea Eleonora, Cârciumaru Dumitra, Munteanu Oprina, Fischer Charlota, Cupian Maria, Rotăescu Maria, Gheţu Ana, Mihail Maria, Rămniceanu Păuna, Caieraci Paulina, Stârhu Maria, Lungu Vasilica, Băltăceanu Arestia, Banatluc Maria, Rizea Pr. Maria, Sandolache Maria, Huruianu Maria, Vulpe Elena, Crenţ Pr. Lucreţia, Sămînolu Florica, Cozea Alexandrina, Ionescu Trante Oprica, Dolor Alexandrina, Trandafir Lucian, Bărbunţoiu Zamfira, Teuşeanu Ştefania, Missir Cecilia, Nineanca Eugenia, Mircea Eleonora, Popa Elena, Caloenescu Amelia, Sbârcea Maria, Rizea D. Sevastia, Marcu Pr. Elena, Iorgulescu Ecaterina, Martinescu Angelina, Săndulescu Cornelia, Stoicescu Valeria, Dima Demetra, Geantă Florica, Marinescu Maria, Stoica Emilia, Ilie Voicu Stana, Bălan Sultana, Runcanu Caliopi, Tănăsescu Stela, Auriică Tinca, Rădulescu Maria, Hanu Zamfira, Rizea Maria, Pangrati Ana, Gheorghiu Ana, Cristea Gherghina, Sterian Victoria, Bordeanu Alexandrina, Grigore Aurica, Drăghici Elena.

Nedelea Alexandrina, Iordache Zamfira, Iliescu Elena, Sachelaria Cornelia, Craja Antoineta, Nistor Valeria, Logofătu Rada, Angelescu Alexandrina, Soare Victoria, Izbăşescu Ioana, Cosma Maria, Tuţuianu Venera, Iliescu Victoria, Alecu Dumitra, Proorocu Elena, Sandu Maria, Mihăilescu Elena.

ŞCOALELE DE COPII MICI

Negulescu Valentina, Vladimirov Claudia, Serbinov Olga, Stralicluc Maria Elena, Bujan Zamfira, Galăţeanu Alexandrina, Păunescu Florica, Grosu Luisa Maria, Dumitrescu Peţa, Semeniuc Efgenia, Cosma Maria, Popescu M. Ecaterina, Nestor I. Elena, Constantin Smaranda, Ţarălungă Virginia.

Regiunea Iaşi

Numiţii se vor prezenta pentru primirea ordinelor de numire la inspectoratul şcolar Iaşi, Sâmbătă 30 Septembrie, ora 10 dim.

LICENŢIAŢI

Alexa I. Dumitru.

REINTEGRARI

Andreescu Dumitru, Popescu C. Ioan, Braşoveanu Mihai.

SERIILE 1922-1928

Bonaşu Ion, Andriescu Leon, Teodorescu S. Alexandru, Stoica C. Ion, Constantinescu M. N., Bălan C., Iftimuţă Vasile, Ionescu V. I., Bazon Vlad, Cărăruşe Radu, Rafailă C. I., Trifan Al.

SERIA 1929

Furtună D. Gheorghe, Oprişan N., Stamate V. Gheorghe, Mateciuc P., Drăgan D. Nicolae, Hărăsim G. D., Lamatic Vasile, Moise Petru, Pruteanu V., Stoian Mihai, Florea Ştefan, Costin Grigore D., Simionescu M. Ion, Seremet V., Adăscăliţii Emanuel, Chiriac Haralambie, Davidescu L., Bărbieru C., Iacob I., Nechita Vasile, Rusu Andrei, Naforniţă Ion, Clubaru N. Marin, Lazăr Dumitru, Dimitriu G. D., Ichim S. Nicolae, Tănase V. Nicolae, Gherasim C. Vasile, Petraru V., Prisecaru L. Mihai, Rotaru I. Constantin, Vargă Ion, Anghel M. Nicolae, Gheorghiu M. Vasile, Todiraş C. Ştefan, Vraciu I. Gheorghe, Mitrofan Nicolae, Simionescu I., Alexandru I. Nicolae, Ciobanu I., Grădinaru C. V., Anastasiu I. Dumitru, Androne Constantin, Pavel P., Roşioru Alexandru, Hanganu V. Nicolae, Rusu D. I., Mardare Grigore, Spiru Adrian, Bostaca G., Palade C. D., Bârsan Ion, Grigoraş Vasile, Guzu I. Pavel, Cojocaru C., Grigoraş Zaharia, Moscu Emil, Munteanu P. Petre, Popa E. Vasile, Ciobotaru Petru, Conean I. Gheorghe, Sârbu Nicolae, Măceanca Gheorghe, Diaconu T., Bontaş Mihail, Alexandru I. N., Munteanu T. Gh., Ojog I. Nicolae, Nazare M. Gheorghe, Neculea Constantin, Bârzu Alexadru, Mironescu Leon, Penişoară Constantin.

Femei

REINTEGRARI

Niţu C. Elena, Stoica Dobra Ecaterina.

SERIA 1921—1928

Arnăutu I. Natalia, Băcoanu Elena, Băcăoanu Gh. Eva, Chelsoi M. Maria, Dumbrăveanu Aurela, Focşa C. Virginia.

SERIA 1929

Oancea Maria, Vidrighin Maria, Ailincăi V. Maria, Bărgăoanu Olga, Toma Maria, Marcoci Ana.

SERIA 1930

Melica Elena, Pintilie Eugenia, Vasiliu Hareta, Ionescu Jeana, Grapă Elvira, Pancu Virginia, Popovici Maria, Manoliu Elvira, Bursuc D. Elena, Botez Suzana, Fălticeanu Matilda, Filip Aglaia, Maftei Lucreţia, Demetrian Jeana, Mihălceanu Ana, Leca Aurelia, Grigoraş Eleonora, Apăvăloaei Valeria, Ciudin Maria, Strutenschi Margareta, Nistoreanu Natalia, Moise Ana, Filloreanu Ana, Ioraceanu Aglaia, Teodorescu Cristina, Grigoriu Preot Cornelia, Cârjeu I. Elena, Corban Frosa, Ungureanu Maria, Dăniilă Ecaterina, Obreja Adela, Davidescu D. Georgeta, Rotaru Paraschiva, Chiporcă Şuhan Minodora, Berbece Maria, Onui Eugenia, Vişan Aurelia, Cojan Olga.

Regiunea Craiova

Se vor prezenta pentru primirea ordinelor de numire la inspectoratul şcolar Craiova, Sâmbătă 30 Septembrie, ora 2 d. a.

LICENŢIAŢI

Iliescu I. Constantin.

REINTEGRAŢI

Buzatu N. Constantin, Mogoş Constantin.

SERIILE 1922—1928

Ciobanu Alexandru, Antonescu C. Marin, Popescu A. Marin, Bratiloveanu V. Ionel, Mihăescu Florea, Nuţă I. Ştefan, Ionescu Victor, Dobre M. Petre.

SERIA 1929

Bălan Dumitru, Teodorescu Iulian, Harca Dumitru, Dinulescu I. Petre, Bălă M. Nicolae, Curcă Constantin, Marin D. Ene, Muraru M. Ion, Vişan N. Gheorghe, Rotaru P. Ion, Stănescu I. Florian, Veselu Emanoil, Vlăsceanu Ion, Bunoiu I. Gheorghe, Popescu Ion, Drăgănescu Constantin, Vlădoiu I. Gheorghe, Mircescu C. Ştefan, Andrei G. Vasile, Bală I. Chiriac, Suvac G. Petre, Drăguţ Spiridon, Zamfira I. Gheorghe, Iordache I. Florea, Drăgoiu Ion.

Femei

Ciuta Elena.

SERIA 1929

Diamandescu Aneta, Botea D. Aneta.

SERIA 1930

Călin Florica, Hociung Florica, Negreanu Elena, Magnea Lucia, Marinescu C. Teodora, Joiţa Ştefania, Ionescu I. Alexandra, Marinescu Teodora, Stănescu M. D. Aurelia, Pantelimon Pretorian Martha, Moldoveanu Otilia, Călinescu G. Ioana, Micudă Hermina, Sicilitaru G. Ecaterina, Popa D. Ecaterina, Oprescu D. Domida, Buşcă P. Antoaneta, Nichita Elena, Călin V. Maria, Săndulescu Maria, Ciorăcă Rădiţa, Dumitrescu Gheorghiţa, Magnea Ioana.

Regiunea Cernăuţi

Se vor prezenta pentru primirea ordinelor de numire la inspectoratul şcolar Cernăuţi, Luni 2 Octombrie ora 10 dim.

LICENŢIAŢI

Popovici Alexandru, Lenco I.

REINTEGRAŢI

Pr. Gh. Iordăchescu, Magesuic Adrian, Constantinescu D., Berejan Haralambie.

SERIILE 1922—1928

Marinescu M. Ion, Asafte Grigore, Alexoaia Gh. V., Dumitru Tomovici.

SERIA 1929

Năstase Gheorghe, Camercin Haralambie, Pandrea Reus, Barbacaru T., Hruşcă G., Jerghiută Gheorghe, Iacobi Constantin, Matei M. Haralambie, Smochină D. Alexandru, Roşca V. Vasile, Gaspar Dumitru, Stamate Vasile, Popescu P. Constantin, Suditu I. Gheorghe, Sima Andrei, Suşu Petre, Cotor Gheorghe, Tudose V. Constantin, Mihăilă M. Nicolae, Roşca Ion, Ungureanu V. I., Negulescu I. Eugeniu, Secrieru Vasile, Cojocaru Gheorghe, Munteanu Mihai, Mihliuc Gheorghe.

Femei

REINTEGRARI

Butnariu Iulia, Somercluc Sara, Teutul Aurora, Ţighiliu Aurelia.

SERIA 1929

Airinei Aurelia.

SERIA 1930

Bălaşa Maria, Copoi M. Alexandrina, Istrate Z. Ana, Trofin Alexandrina, Ciobanu Profira, Petraru Eugenia, Semian Domnica, Botez M. Maria, Andriescu Elena, Honic Ilarie, Possa Ecaterina, Iordache V. Ortansa, Luchian Maria, Popovici Iosef, Boltinaş Elisabeta.

Iaşi

ŞCOALELE DE COPII MICI

Munteanu Adela.

Regiunea Cluj

— Judeţele: Cluj, Turda, Mureş, Năsăud, Someş, Sălaj, Târnava Mare şi Târnava Mică —

Se vor prezenta pentru primirea ordinelor de numire la inspectoratul şcolar Cluj, Duminică 1 Octombrie, ora 9 dim.

REINTEGRARI

Zeichil Aurel.

SERIA 1922—1928

Pop Iuliu, Mateiaşan Ştefan, Păran Vasile, Pasca Eugen, Bucur Nicolae, Roman Vasile, Câmpeanu Alexandru, Vescan Iacob, Laslo Ioan, Iuga Gheorghe, Pascu Vasile, Labo Ion, Coruţiu Adeodat, Dobrin Eugen, Haru Nicolae, Urean Ştefan, Gheorean Gheorghe, Mozes Bela, Colcer Augustin, Sabău Constantin, Damaschin Căprariu,

SERIA 1929

Blada Gheorghe, Pop Gavril, Zavaschi Lazăr, Şerban Ion, Anton Ursa, Lungu Mihai, Somfelean Z. Iacob, Georgescu I. Ion, Farcaş Vasile, Sandu C. Dumitru, Mângâtă Constantin, Mateş Ştefan, Ioan G. Tigănaşu, Sofalvi Blasin,Ureşan Ion, Socaciu Vasile, Langa Grigore, Iancu M. Onete, Turcu D. Nicolae, Buteanu Aurel, Enăchescu Gheorghe, Ion Gh. Gavrilă, Ioan Tătaru, Anghel Nica, Moldovanu Augustin, Valentin Pop, Oprea Voicu, Pop Nicolae, Trancă I. Ilie, Marin I. Ilie, C. D. Tomescu, Luţu Constantin, Ghiriţă Alexandru, Trandafir D. Ilie, Bucur I. Ion, Mihu Călin, Popescu Constantin, Oprea Călşeanu, Brucin Constantin, Carpădeanu Ion, Fanea Nicolae, Constantin N. Ilie, Năstase I. Nicolae, Timşea Grigore, Badea Ion, Bucur Nicolae, Toma I. Vasile, Coroiu Iuliu, Mastraghină Marin, Stratulat Ion, Bică I. Gheorghe, Fudulică C. Dumitru, Sandu V. Ion, Alexandrescu Ion, Medaru Gheorghe, Bulumac Gheorghe, Tolciu Victor, Dan Ion, Dan Ion, Tencu N. Nicolae, Păunescu St. Petre, Chetronie Vasile, Ştefan M. Ion, Stratulat V. Ion (Tecuciu), Iacob Ion, Luca Alexandru, Stăncescu Gh. Ion Vâlceanu Gheorghe, Ionescu Gh. Ion, Radu I. Vasile, Bobei G. Constantin, Dobrin Ilie, Popescu St. Gheorghe, Voicescu I. Nicolae, Muru Constantin, Bălasa Gavril, Bălan Nicolae, Niculae Paraschiv, Andreiu A. Ilie, Chivu St. Ion, Boieroaia N Pascu, Defta Ion, Florea I. Ion, Florea N. Dimitrie, Chis Emil, Biriş Teodor, Chirculescu Pr. Emil, Rădulescu Nicolae, Gherghina Dumitru, Govor Tiberiu, Guea I. Constantin, Pârvu I. Gheorghe, Enăchescu Minai, Oprea Constantin, Pântea Gheorghe, Iliescu Gheorghe, Cojocariu Const., Constantinescu G. Nicolae, Duchian Constantin, Fotin Constantin, Stoica Anton, Roşca Lefter, Martiş Niţă, Apostol Dumitru, Rădulescu Constantin, Ionescu N. Ion, Tudor Nicolae, Focşăneanu A. Vasile, Georgescu Marin, Biolan Marin, Stan Ionită, Mărginean Nicolae, Levente P. Ioan, Iordache P. Constantin, Nicula G. Ştefan, Velicu Marin, Leca I. Niculae, Popescu M Vasile, Bucă Ion, Alămită Ioan, Rotaru Apostol, Vasilescu D. Ioan, Măgureanu Constantin, Dobre Alexe, Stanciu I. M., Popescu St. Tănase, Munteanu G. Gheorghe, Nestor I .Ioan, Bunca Al. Vasile, Stan R. Vlad, Leonte Teodor, Constantin Marin, Diaconescu Gheorghe, Carianopol Ştefan, Trandafir Ilie, Brunciu Constantin.

Femei

REINTEGRARI

Balazs Iolanda.

SERIA 1922—1928

Dăniilă Maria, Popp Felicia.

SERIA 1929

Feier Cornelia, Ancean Ludovica,Ureşan Eugenia, Hoprich Livia, Groza Viorica Pozsgi Margareta, Andrei Hermina, Moraru Maria, Dandea Elena.

SERIA 1930

Caba Ana, Nossa Elvira Ştirbu, Todea Minodora, Nossa Augusta, Cadar Rozalia, Moldovan Olimpia, Tegzes Letitia, Dulfu Victoria, Crişan Ana, Deac Rozalia, Doboş Irina, Tudor Niculina, Firţa Marioara, Ivaşcu Maria, Aliman Ana, Ardelean Techeşiu Elena, Hanţău Eugenia, Moisa Silvia, Costache V. Elena, Indrea Cornelia, Pongraţiu Aurelia, Ludovica I. Bolog, Bucur Eleonora, Stan Ana, Dumbrava Valeria, Cotuţiu Maria, Ştefănescu Maria, Dragomir Anastasia, Băcilă Aurelia, Minescu Emilia, Gurău Florica, Badea Aurelia, Costin Paraschiva, Simu Floricica, Sântion Maria, Covaciu Elena, Săndulescu Florica, Frăţilă Lucreţia, Bătămaşu Maria, Coste Maria, Pilea I. Natalia, Chisu Varvara, Dutză C. Maria, Anghel I. Gabriela, Moisoiu T. Maria, Popa I. Elena, Vasilescu Ecaterina, Carol Paraschiva, Ionescu I. Florica, Munteanu Ecaterina, Cârlig Elena, Cioca Emanoil Maria, Vieru I. Elena, Stan I. Dumitra, Popa Matilda, Baciu I. Virginia, Miron Elisabeta, Tomiuc Maria.

ŞCOALE DE COPII MICI

Dobrin Ana, Radu Letiţia, Cosma Rafira, Sancu Maria,Ureşean Lidia, Trif Viorica, Marton Elisabeta, Ciupe I. Eugenia, Băeşan Virginia, Bogorin Elena.

Regiunea Cluj

— Judeţele: Alba, Braşov, Ciuc, Făgăraş, Hunedoara, Odorheiu, Sibiu şi Trei Scaune —

Se vor prezenta pentru primirea ordinelor de numire la Inspectoratul şcolar Cluj, Duminică 1 Octombrie ora 10 dim.

REINTEGRARI

Miha Gheorghe, Geleru Nicolae.

SERIILE 1922—1928

Ivan D. Ioan, Şzoeke Mihail, Coman Alexandru, Coroiu Ioan, Gherman Bela, Hotnog Zoltan, Redeanu Ion, Trăistaru I. C-tin, Popescu Spiridon, Socaciu Ioan, Moldoveanu C-tin, Szabo Ioan.

SERIA 1929

Munteanu Miron, Dimperiu I. Ion, Boborodea Viorel, Posa Vasile, Micu Gheorghe, Bursu Nicu, Marinescu Gheorghe, Slavu Ion, Cruceanu N. Natanail, Moraru Ion, Rusu Augustin, Zigheti Mihail, Băgescu D-tru, Greavu Octavian, Oprea I. Gheorghe, Lungu I. Eugen, Grama Ştefan, Onoiu C. Silişte, Avram Ioan, Lazăr D-tru, Radu I. Ştefan, Teişan C-tin, Petrache N. Oanea, David D. Ion, Şerbănescu N. Nicolae, Sabin Nicola, Gârleanu Vasile, Balacă C. Nicolae, Nicolaescu Gh., Bucur M. Ioan, Aspra G. C-tin, Chivolu N. Vasile, Andrei C. Marin, Petrescu G. Constantin, Tărăbăşan Nicolae, Bârleanu I. Radu, Boamfă Ion, Kocacs Ion, Tănăsescu M. Gheorghe, Drăgan N. Marin, Nica P. Alexandru, Dobrescu I. Grigore, Berca Gheorghe, Titu I. Dumitru, Săvulescu Aurel, Calboreanu Ion, Toma L. Gheorghe, Catalin Anton, Reslescu C. C-tin, Andreescu D. Mircea, Badea Marin, Credoiu Stellian, Gheorghe Ioan, Cornescu Vasile Dudu Mihail, Popovici Remus, Mamta C. Nicolae, Popescu If. Victor, Cremeneanu Alex., Nedelcu M. Şerban, Postolache Vasile, Teodorescu Ştefan, Vasilescu Gheorghe, Bădulescu M. Dumitru, Popescu St. Ion, Crăciun Ioan, Onofrei Remus, Gădiniţă G. Constantin, Stoicescu P. Constantin, Petrescu D. Ioan, Botezatu I. Alexandru, Dolea Victor, Georgescu St. Petre, Oprescu Petre, Preda P. Iamandi, Ionescu N. Matei, Petrescu G. Ion, Berghes Tache, Stoicescu Petre Pr., Stefan A. Petre, Covrig Aurel, Popa A. Constantin, Grosu Gheorghe, Iorgulescu N. Ioan, Dinulescu C. Ioan, Danciu Ioan, Popescu C. Mihai, Negoiţă Cezar, Pană M. Ioan, Manolescu N. Cristea, Colcer Francisc, Puiu Gheorghe, Podariu Niculae, Lazăr Victor, Popescu Mihail, Emanoil Ioan, Buga Gheorghe, Vasiel Constantin, Borangic Stanciu, Neacşu Constantin, Grozavu Constantin, Visea Ion, Florea N. Dumitru, Spătaru N. Vasile, Popescu I. Victor, Deciulescu C. Alexandru, Aparaschivei Gheorghe, Ghiţescu G. Ilie, Bucurescu N. Ioan.

Femei

SERIA 1929

Dascălu S. Sofia, Moga T. Aurora, Maier Ana, Ceuca Maria, Bârghişan Valentina, Stoica Olivia, Curcean Maria.

SERIA 1930

Daisa Laura, Măgureanu Eleonora, Dragotă Maria, Lorenczi Ghizela, Hagiu Elena, Cristescu Ana, Ramba Ileana, Stoica Maria, Ciugudeanu Emilia, Both Lucreţia Manole Elena, Marinescu Gh. Maria, Gheorghiade Maria, Măglaşiu Cornelia, Mezei Rozalia, Verzea Florica, Papp Viola, Vlăsceanu Elena, Savu Emilia, Costa Izabela, Tatu Maria, Ciulei Octavia, Aiteanu Cornelia Tiut Eugenia, Kovacs Margareta, Ştefănescu Gheorghiţă, Ardeleanu Emilia, Voinea M. Maria, Crisboiu Elisabeta, Pătrăşcoiu Şt. Maria, Trifu Gh. Aurelia, Mirescu Lucia, Hogea Elena, Deoancă Hortenzia, Dascălu Simion Sofia, Lucaci Valeria, Ujvary Gabriela, Nedved Margareta, Krisboi Melinda, Chircoci Elisabeta, Manolescu Aglaia, Mihacea Elena, Teodosiu Teodora, Alecu Maria, C-tinescu Alexandrina, Mirescu Vasilica, Panainte Elena, Moga Ana, Chirila Maria, Maxim I. Maria, Maftei Emilia, Geler Natalia.

LICENTIATE

Stoenescu Anastasia.

REINTEGRARI

Marcu Olga, Nutescu Cleo, Retti Ileana Viorel Alexandrina.

ŞCOALE DE COPII MICI

Popescu Victoria, Boaru Catinca, Ştefănescu Ana, Mihuţ Ana, Bălătorescu Eugenia, Panfil D. Eugenia, Moga Ana, Năstase Cornelia, Prato Elena, Mina Eugenia, Gherghină Maria, Vass Maria, Russu Elena, Bănă Paraschiva, Mosora Maria, Pelu Maria, Dan Ana, Popescu Viorica, Ivaşcu Valeria, Colceriu Elisabeta, Comşa Maria, Angheloiu Sofia, Necşulescu Viorica, Nedea Paraschiva, Rădulescu Elisabeta, Golea Maria, Lazăr Paraschiva, Russu Iuliana, Iosif Valeria, Stamatoiu Elisabeta, Crutiu Marina, Acsente Gh. Aurelia, Bârs Maria, Popp Irina, Cârciu Ecaterina, Cimpoeş Olga, Comşa Maria, Chirilescu R. Maria, Popescu Victoria, Lancrăjan Ana, Comşa Silvia, Ştefan Elena, Crăciun Paraschiva, Zbârcea Ana, Negru Floarea, Roşonţi Maria, Mariniuc Angela, Horvat Elena, Gross Maria Luiza, Baitan Florica, Frugino Ecaterina, Silaghi Viorica, Moyş Otilia.

Regiunea Banat, Crişana şi Maramureş

— Judeţele; Arad, Bihor, Caraş, Maramureş, Satu-Mare, Severin şi Timiş Torontal —

Se vor prezenta pentru primirea ordinelor de numire la serviciul local Timişoara pentru judeţele: Arad, Caraş, Severin şi Timiş cu începere de Marţi 3 Octombrie, ora 10 dim. Iar pentru judeţele: Bihor, Satu Mare şi Maramureş la revizoratele şcolare respective cu începere de Marţi 3 Octombrie ora 10 dim.

INCADRARI

Focşa Ion, Pop Teodor.

REINTEGRARI

Lăpădatu Traian.

SERIILE 1922—1928

Katz Adalbert, Trifu Sicarda, Ştefănescu Dumitru, Brânduş Gavril, Vuşcan Vasile, Câmpean Simion, Rancov Gavriil, Jivoinovici Flaviu, Ageu Ioan, Stoin Vasile, Butariu Miron, Oneţ Dumitru, Aron Ion, Moţiu Ion,Ureşan Ion, Tomoiaga Ştefan, Nemoianu Fabiu, Andras David, Clonda Gheorghe Petri Simion, Tulcan Dumitru, Răfan Ion, Trailescu Ion, Zaha Dumitru, Lazăr Gheorghe, Goloman Gavril, Căpraru Damaschin.

SERIA 1929

Lădaru Vasile, Dumitrescu Ion, Enanu Ion, Daminescu Ioan, Bitang Antoniu, Pies Adolf, Stoica Gavril, Corobană Ioan, Popa Ioan, Maier Gheorghe, Păun Ioan, Volungan Aurel, Vârtaciu Dumitru, Berca Ioan, Damşa Sever, Dobreanu Gh., Răsădeanu Gh., Roşsea Alexandru, Bucur Ioan, Nica Tiberiu, Tobac Bela, Macavei Mihai, Fischer Victor, Sandor Petru, Ştetiu Ştefan, Florescu Constantin, Henţiu Ioan, Marin Dumitru Nicolae, Muşet Nicolae, Moţ Sinesie, Capra Florian, Macovei Ruxandra, Benedict Grüber Boanră Simion, Harea Alexandri, Popescu Ştefan, Popescu Dumitru, Bugaru Victor, Mihart Petre, Georgescu Virgil, Botu Nicolae, Dugăeşu Haralambie, Somordoleanu Constantin, Lunescu Gheorghe, Lazăr Ion, Bela Ştefan, Ceregan Valer, Sătmărean Dumitru, Badea Hristea, Arpaş Ioan, Suşoiu Romul, Hălălău Ioan, Bădiu Ilie, Popa Nicolae, Bălana Gheorghe, Cioabă Dumitru, Sahagiu Vasile, Popescu Păun, Poşteucă Gheorghe, Zlăgneanu Ion, Cocoş Gheorghe, Petricică Ştefan, Colţ Elefterie, Ebâncă Andrei, Berceanu Ştefan, Barbu Ionescu, Gherasim Ioan, Pătru Ştefan, Vlăduţ Teodor, Iovănuţ Teodor, Cristescu Marin, Dumitrescu Nicolae, Bălvănescu Dumitru, Miter Calius, Datcu Gheorghe, Radu Ioan, Fălcan Ioan, Strejeţu Marin, Constantin Vasile, Baltă Dumitru, Tănăsescu Ştefan, H. Florian, Georgescu Gheorghe, Popescu Dumitru, Potânghie Ioan, Mitan Nicolae, Oltean Ioan, Hornean Ioan, Sirban Traian, Borlovan Petre, Ceciu Aristotel, Săndulescu Petre, Vişan Ioan, Petrea Gheorghe, Bălan Ioan, Ionescu Vasile, Gruleşu Petre, Făşie Vasile, Georgescu Gh., Calu Gheorghe, Tecu I. Gheorghe, Panait Patrichie

Telegrame din străinătate

Problema dezarmării într'o fază critică

— Delegaţia germană părăseşte Geneva —

Geneva, 28 (Radio-Central). — Tratativele asupra dezarmării au intrat din nou într'un stadiu critic.

D. Paul Boncour a avut, azi după amiază, întrevederea, aşteptată cu mult interes, cu von Neurath, căruia i-a făcut cunoscut programul dezarmării, fixat la Paris.

D. Paul Boncour a spus că convenţia dela Paris este un program minimal şi a subliniat că după marile concesii făcute de Franţa, a venit, acum, rândul Germaniei să dovedească în mod practic buna voinţă a ei.

In timp ce von Neurath declarase, în convorbirile avute cu delegaţii italieni, americani şi englezi, că programul dela Paris este inacceptabil pentru Germania, în convorbirea avută cu d. Paul Boncour, s'a mulţumit să facă unele rezerve de principiu şi a declarat la urmă că va cere noui instrucţiuni din partea guvernului său.

Mâine sau Sâmbătă, va pleca la Berlin, împreună cu Göbbels, care a declarat presei că misiunea sa la Geneva s'a terminat.

Decizia asupra desfăşurării viitoare a tratativelor dezarmării se va lua săptămâna viitoare, după întoarcerea la Geneva a lui von Neurath.

Noua situaţie a fost astăseară obiectul altor întrevederi între d-nii Norman Davis şi Suvici, care mai târziu a avut o convorbire şi cu d. Paul Boncour.

Delegatul american a avut şi o întrevedere cu d. Beck.

Din cauza situaţiei încordate dela Geneva, miniştrii francezi şi englezi au contramandat plecarea lor la Allonne, unde Duminica aceasta se face desvelirea monumentului ridicat în amintirea victimelor catastrofei dirijabilului englez „R. 101".

Sir John Simon, d-nii Paul Boncour şi Daladier rămân deci la Geneva.

Noui divergenţe între Marile Puteri

Londra, 28 (Rador). — „Daily Herald" publică o relatare interesantă din Geneva cu privire la acţiunea desfăşurată acolo de către Italia în chestiunea dezarmării.

Italia, scrie ziarul, doreşte să obţină, printr'o mediaţiune între Germania şi Franţa, asigurarea dominaţiei sale economice şi politice în bazinul dunărean. Italienii spun Germaniei: „promite că vei respecta independenţa Austriei şi noi vom obţine reînarmarea pe care o doreşti".

Italia, continuă ziarul, doreşte transferarea discuţiilor dezarmării la Stresa şi circumscrierea lor în limitele pactului quadruplu.

Se pare că Anglia nu este încă dispusă să limiteze chestiunea dezarmării la semnatarii pactului quadruplu, iar Franţa se opune categoric acestui proiect.

IMPRESIA DISCURSULUI CANCELARULUI DOLLFUSS

Paris, 28 (Rador). — *Agenţia „Havas" anunţă:*

Evenimentul zilei de eri la Geneva a fost discursul d-lui Dollfuss.

Manifestaţia de simpatie făcută de adunare cancelarului Austriei este interpretată mai ales ca un vot de blam faţă de Germania hitleristă.

In marginea conferinţei au fost continuate conversaţii diplomatice. In special, negociatorii italieni au continuat a face sforţări spre a obţine adeziunea Germaniei la un program minim de desarmare.

Din atitudinea delegaţiilor principalelor puteri rezultă voinţa clară a acestora de a păstra conversaţiile cari au avut loc la Paris întreaga lor valoare.

De asemenea, se observă intenţia de a nu primi nici o sugestie tinzând la desistarea sau amânarea conferinţei pentru desarmare.

Şedinţa publică de Joi

Geneva, 28 (Rador). — Consiliul Societăţii Naţiunilor a ţinut azi după amiază o lungă şedinţă publică, în care a adoptat o serie de rapoarte.

Reprezentantul Irlandei a prezentat raportul comitetului instituit de consiliu pentru cercetarea diferendului dintre Bolivia şi Paraguay.

Prin acest raport, comitetul constată cu regret că ostilităţile continuă. Dacă sforţările ţărilor limitrofe de a pacifica pe cele două ţări vecine vor reuşi, se va fi făcut un progres real. Dacă însă, din nefericire, aceste sforţări nu vor da rezultatul dorit, raportul arată că va fi necesar ca acţiunea consiliului, suspendată dela 3 August, să fie reluată imediat.

D. Hymans, ministrul de externe al Belgiei şi vice-preşedinte al conferinţei economice mondiale din Londra, şi d. von Keller (Germania) au prezentat două rapoarte asupra lucrărilor conferinţei din Londra.

Raportul d-lui Hymans, aminteşte că conferinţa din Londra a fost nevoită să-şi amâne lucrările pentru că nu s'a putut ajunge la un acord, fie chiar temporal, asupra stabilizării schimburilor. D-sa a adăogat însă că rapoarteie comisiunilor şi subcomisiunilor constituie o bază utilă pentru momentul când discuţia va putea fi reluată.

Raportul d-lui Keller stabileşte lista chestiunilor al căror studiu trebue urmat cu toată amănunţirea conferinţei.

El constată că organele stabilite de conferinţa din Londra pentru continuarea lucrărilor trebue să asigure colaborarea comitetului economic al Societăţii Naţiunilor cu comitetul executiv al conferinţei.

Raportul mai propune ca preşedintele consiliului Societăţii Naţiunilor să fie autorizat a fixa, de acord cu raportorii şi cu secretarul general, data convocării unei conferinţe diplomatice, chemată să examineze proiectul de convenţie elaborat de comitetul economic asupra unor chestiuni veterinare.

Ambele rapoarte au fost adoptate, ca şi raportul d-lui Ossusky (Cehoslovacia), asupra lucrărilor comisiunei mandatelor şi raportul comitetului central permanent pentru opium.

A fost deasemenea adoptat raportul lui sir John Simon asupra utilizării portului Danzig de către Polonia.

Toţi membrii consiliului au felicitat Poionia şi Danzigul pentru semnarea acestui acord.

Lucrările co misiunilor

Geneva, 28 (Rador). — *Toate cele cinci comisiuni ale Adunării Societăţii Naţiunilor au ţinut astăzi şedinţe.*

Comisiunea întâia de sub preşedinţia d-lui Motta (Elveţia) a început examinarea chestiunei unificărei progresive a dreptului penal şi a cooperării statelor la prevenirea şi represiunea criminalităţii.

Raportorul d. profesor Pella a făcut o expunere asupra aspectelor internaţionale asupra cărora s'ar putea întinde unificarea proectată.

După discuţia urmată, preşedintele comisiunei a rugat pe d. profesor Pella să prezinte în viitoarea şedinţă concluziunile la care s'a ajuns.

Comisiunea doua pentru chestiunile tehnice, sub preşedinţia d-lui Carton de Wiart, s'a ocupat de lucrările organizaţiei de igienă.

Au luat cuvântul delegaţii Ungariei, Angliei, Italiei, Africei de sud, României şi Cehoslovaciei.

D. ministru Eugen Niculcea, delegatul României, a mulţumit în numele guvernului român organizaţiei de igienă, de a cărei activitate România a profitat foarte mult, ca de pildă în cazul combaterei mortalităţii infantile şi al luptei contra paludismului.

Comisiunea patra de sub preşedinţia d-lui Fotici a continuat examinarea raportului comisiunii de control cu privire la situaţia dificilă în care se găsesc finanţele Societăţii Naţiunilor din cauza plăţei neregulate a contribuţiunilor.

Comisiunea cincea s'a ocupat de chestiunea traficului de opium, iar a şeasea de chestiunea sclavajului şi de cooperarea presei la organizarea păcii.

Comisiunea a şasea a numit raportor pentru opera oficiului Nansen al refugiaţilor pe d. ministru Antoniade, delegatul României.

Pentru libertatea presei

Geneva, 28 (Rador). — In comisiunea politică a Societăţii Naţiunilor, d. François de Tessan, delegatul Franţei, a subliniat că în aceste vremuri de criză este mai necesar ca oricând „să se dea popoarelor putinţa de a vedea limpede, care este soarta lor".

Oratorul este de părere că cel mai sigur mijloc pentru a se ajunge la acest rezultat este libertatea presei, care are rolul şi posibilitatea „de a descoperi răul şi de a-l indrepta".

D. de Tessan a adăogat: „De imparţialitatea anchetelor făcute de ziarişti, de facilităţile, care le sunt acordate în diferite ţări, de independenţa cu care activitatea lor se poate desfăşura aducând în presă marile discuţiuni care ating interesele umanităţii, depinde educaţia opiniei publice universale şi posibilitatea de a aduce o contribuţie eficace la protejarea acelora ale căror drepturi ar fi ignorate sau violate".

In concluzie, oratorul a exprimat urarea ca viitoarea conferinţă de presă de la Madrid să asigure ziariştilor această libertate, care este chezăşia unei utile cooperări a ziariştilor cu Societatea Naţiunilor în vederea apropierii dintre popoare.

D. de Tessan a fost numit raportor, în faţa Adunării Ligii, pentru problema colaborării presei la opera de pace.

INTREVEDERI

Geneva, 28 (Rador). — *In cursul zilei de azi au fost numeroase întrevederi între diferitele personalităţi aflate aci.*

D. Paul Boncour a avut întrevederi succesive cu d-nii Aloisi şi Suvici, reprezentanţii Italiei, cu sir John Simon şi cu d. Beck. Ministrul de externe al Poloniei a avut de asemenea întrevederi cu d-nii Norman Davis şi cancelarul Dollfuss.

In cursul serii de astăzi, d. Paul Boncour va întâlni pe d. von Neurath la prânzul oferit de d. Trendelenburg, subsecretar general german al Societăţii Naţiunilor.

CONVORBIRI IMPORTANTE LA LONDRA

Londra, 28 (Rador). — D. Henderson, care a sosit astăzi, şi sir John Simon, care este aşteptat să sosească mâine dela Geneva, au explicat acest voiaj la Londra prin motive de ordin oficial.

In cercurile bine informate se crede totuşi că motivele oficiale invocate nu sunt singurele care au determinat venirea dela Geneva a preşedintelui conferinţei dezarmării şi a ministrului de externe.

Este sigur că ei vor avea la Londra convorbiri importante cu privire la problema dezarmării.

Presa engleză despre serbările dela Sinaia

Londra, 28 (Rador). — *Corespondentul special al ziarului „Daily Mail" la Sinaia, trimiţând descrierea serbărilor de la Sinaia scrie:*

„Regele Carol al României şi regele Alexandru au prezidat un banchet în plin aer, la umbra care înconjoară castelul Peleş.

Regele Carol are o profundă dragoste pentru munţii de aci, deoarece munţii sunt leagănul poporului român ca şi al Dinastiei. In mijlocul naturii, într'o poziţie de o frumuseţe grandioasă, aproape fără pereche, adunarea a sărbătorit şi închinat pentru prosperitatea României, Iugoslaviei şi Cehoslovaciei.

Azi s'au desvelit şi statuile regelui Carol I şi Reginei Elisaveta.

Consiliul miniştrilor Micii Înţelegeri este complet de acord în chestiunea dezarmării".

„Morning Post" publică deasemenea o corespondenţă din Sinaia dând descrierea poetică a localităţii, cu ţărani, ciobani, turme de oi, cântece de caval, caracteristice şi specifice României.

SITUAŢIA FINANCIARĂ A GERMANIEI

Berlin, 28 (Radio-Central).— *După o statistică, publicată azi, situaţia financiară a Germaniei se arată foarte nefavorabilă.*

Se constată o reducere a veniturilor statului dela anul 1929 până în 1932 în total de 6,2 miliarde mărci.

Deficitul total al Reichului, statelor şi comunelor s'a ridicat în acest timp dela 1,4 miliarde la 3 miliarde.

Datoria totală a Reichului, statelor şi comunelor era la sfârşitul anului 1929 de 18,2 miliarde, iar la sfârşitul lunei Martie 1933 de 24,5 miliarde. La sfârşitul lunei Martie 1933 deficitul bugetar al Reichului era de 1880 milioane mărci.

Problema datoriilor de război

Londra, 28 (Rador).— *Se crede că delegaţia engleză, care pleacă la Washington pentru a relua negocierile cu guvernul Statelor Unite în chestia datoriilor de război, va întâmpina mai puţine greutăţi decât în trecut.*

Deşi situaţia din America este mai turbure decât oricând, se pare că opinia generală de acolo înclină a crede că un aranjament în chestia datoriilor de război va uşura considerabil situaţia. Este incontestabil că pentru America aceste datorii reprezintă mai curând un obiect de compensaţie în negocierile cu Anglia. Statele Unite ar dori un aranjament comercial favorabil şi sincronizarea dolarului cu lira sterlină. După părerea generală, nu se poate discuta un aranjament cu privire la tarifele vamale până ce nu se va stabiliza dolarul. Se pare că acum America ar fi dispusă să discute această stabilizare, mai ales în urma experienţelor făcute în ultimul timp.

Un semn decisiv că America doreşte aranjarea apropiată a datoriilor de război, este şi propaganda pe care o face d. Wallace, ministrul agriculturii americane printre fermieri în acest sens.

Un lucru nu trebuie însă pierdut din vedere: Anglia nu va determina niciodată o alterare unilaterală a contractului datoriilor şi nu va lega în mod rigid lira sterlină de dolar. Soluţia la care se opresc mulţi specialişti, este suspendarea datoriilor de război pe un termen oarecare.

AMERICA AR ACCEPTA 10 LA SUTA DIN CREANŢE

New-York, 28 (Rador). — Ziarul „New-York Herald" scrie că soluţia cea mai potrivită a problemei datoriilor de război ar fi ca debitorii să facă oferte, care ar putea fi primite de Congres.

Ziarul crede că oferta de a plăti 10 la sută din creanţele americane ar corespunde împrejurărilor actuale şi ar fi primită de opinia publică americană.

Ziarul încheie, afirmând că în niciun caz Statele-Unite nu pot accepta ca plata acestor sume să fie subordonată plăţii sumelor datorate de Germania în virtutea acordului din Lausanne.

SITUAŢIA FINANCIARA A STATELOR-UNITE NU PERMITE STABILITATE

Londra, 28 (Rador). — Ştirile privitoare la situaţia din Statele Unite par a fi cu totul în contrazicere cu părerea din unele cercuri de aici că momentul actual este mai favorabil pentru aranjarea datoriilor de război. După aceste ştiri situaţia financiară din America este departe de a prezenta stabilitate şi încredere. Şomajul se urcă la 11 milioane oameni fără lucru, iar din Martie până acum numai 800.000 au găsit de lucru.

Corespondentul din Washington al ziarului „Times" spune că bancherii şi oamenii de afaceri trăiesc cu grija soartei dolarului. Din cauza incertitudinei monetare Statele Unite nu pot încheia tratate de comerţ cu statele Americei latine. Starea de spirit a poporului american, determinată de profunda tulburare economică şi financiară, face ca mare parte a opiniei publice să privească cu foarte mult scepticism aranjarea apropiată a datoriilor.

—xox—

Căpitanul Stennes a fugit din Germania

Amsterdam, 28 (Rador). — *Căpitanul german Stennes, fostul şef al miliţiei hitleriste din Berlin, care s'a revoltat împotriva conducerii d-lui Hitler în 1930, a reuşit să scape din Germania, trecând frontiera olandeză.*

Se afirmă că Stennes ar avea intenţia să plece în China.

—xox—

DERAERE

Danzig, 28 (Rador). — Un tren de marfă a deraiat în gara Danzig. Mecanicul a fost ucis, iar trei alte persoane au fost grav rănite.

—xox—

D. Jeftici a sosit la Belgrad

Belgrad, 28 (Ullstein). — *D. Jeftici a sosit la Belgrad.*

D-sa a declarat presei că este mulţumit de rezultatele conferinţei dela Sinaia şi fiecare om de bună credinţă trebue să fie mulţumit de ele.

La urmă, d. Jeftici a declarat că ziariştii vor avea la iarnă mai mult de lucru cu Mica Înţelegere.

—xox—

Explozie la Radom

Varşovia, 28 (Rador). — O violentă explozie s'a produs în fabrica naţională de lângă Radom.

Două clădiri au fost complet distruse. Trei lucrători au fost omoriţi, cinci răniţi, iar 20 răniţi uşor.

Cauzele exploziei au rămas necunoscute.

Lloyd George despre problemele de actualitate

Paris, 28 (Rador). — „Les Annales" vor publica mâine un articol al d-lui Lloyd George.

Fostul premier britanic insistă asupra tendinţei imperiului britanic de a trăi tot mai mult prin sine însuşi.

D. Lloyd George face o violentă critică Societăţii Naţiunilor, care a suferit eşecuri în toate domeniile.

El se ocupă de formidabilele sforţări ale Germaniei de a se înarma în vederea unui conflict posibil, adăugând că există tot mai multe dovezi asupra militarismului crescând al tineretului din Germania. Vor mai trebui ani de zile înainte ca înarmările Germaniei să fie suficiente spre a face războiul.

D. Lloyd George arată că bunăvoinţa majorităţii opiniei publice engleze faţă de Germania a dispărut în urma persecuţiei evreilor din Germania.

D. Lloyd George arată apoi primejdia sporirii marinei şi flotei aeriene japoneze.

D. Lloyd George analizează la sfârşit planul american de refacere, făcând eloginl preşedintelui Roosevelt.

Situaţia in Austria

Viena, 28 (Rador). — In urma arestării unui curier hitlerist, care făcea navetă între Tirol şi Bavaria, au fost arestate la Innsbruck, 70 de persoane.

Din documentele confiscate rezultă că hitleriştii organizează sistematic spionajul cu privire la mişcările de trupe din Austria, precum şi la măsurile defensive luate la frontieră.

Prin aceasta se confirmă, că statul major hitlerist nu renunţă la ideia unei lovituri militare în Austria.

Dealtfel, din informaţiile primite din Bavaria cu privire la „legiunea austriacă", rezultă că aceasta este compusă din brigade corespunzând fiecare unei provincii austriace. Aceste brigade urmează a fi compuse din 1000 oameni fiecare. In realitate ele dispun actualmente de un efectiv mult mai mic. Astfel, brigada tiroleză, care ar trebui să fie cea mai numeroasă, nu dispune azi nici de jumătate din acest efectiv.

DIZOLVAREA HEIMATBUNDULUI

Viena, 28 (Rador). — *Prinţul Stahremberg a dizolvat organizaţia „Heimatbund" al cărei conducător era.*

Toţi membrii acestei organizaţii au intrat în „frontul patriotic" de sub conducerea cancelarului Dollfuss.

DOLLFUSS DESPRE POLITICA ECONOMICA

Viena, 28 (Rador). — *D. Dollfuss a acordat ziarului „Neue Freie Presse" un interview care completează discursul pe care l-a rostit eri la Geneva. Cancelarul Austriei subliniază că principalele preocupări ale guvernului său sunt de ordin economic, iar nu politic.*

In special, d-sa va urmări cea mai largă aplicare în Europa centrală a sistemului de acorduri preferenţiale, astfel cum au fost recomandate la conferinţa din Stresa. Dorim ca acordurile dela Stresa să devină o realitate şi ca marile puteri să renunţe la obiecţiunile faţă de acest sistem, care reprezintă mijlocul cel mai rapid şi cel mai practic pentru restabilirea ordinei economice în ţările dunărene.

Guvernul austriac, a declarat cancelarul, consideră politica economică ca cea mai potrivită măsură pentru a consolida independenţa Austriei. Ca încheiere, d. Dollfuss a afirmat voinţa de a reprima fără milă orice încercare de a sabota opera guvernului său.

Peloculcatastrofei dirijabilului englez „R. 101"

— Duminică va fi inaugurat un monument —

Paris, 28 (Rador). — La ceremonia care va fi Duminica viitoare, la Allonne pentru inaugurarea monumentului ridicat cu cheltuiala comună a Marei Britanii şi a Franţei în amintirea victimelor catastrofei dirijabilului „R. 101", vor participa în afară de d. Daladier şi d-nii Paul Boncour şi Cot.

Discursurile cari vor fi rostite cu acest prilej vor fi difuzate la toate posturile de radio din Franţa şi Anglia.

La sfârşitul ceremoniei vor evolua o escadrilă militară engleză şi trei escadrile franceze.

Sinuciderea unui fruntaş comunist ucrainean

Riga, 28 (Rador). — *Din cercuri iniţiate se confirmă că sinuciderea fruntaşului comunist ucrainian Scrypnyk ar fi avut motive de ordin politic.*

Fiind profund sguduit de starea disperată creiată în Ucraina de foamete, defunctul luase hotărirea de a face uz de articolul din Constituţia sovietică, care asigură fiecărui stat federal dreptul de a eşi din Uniunea sovietică.

Conducătorii din Moscova fiind informaţi de această intenţie, luaseră măsură pentru arestarea sa. Scrypnyk s'a sinucis în ajunul arestării sale.

—xox—

Senatorul Borah contra acordului grâului

Washington, 28 (Rador). — Senatorul Borah a ţinut o cuvântare la Boisocity (Idaho) în care a declarat, că nu va vota în favoarea acordului grâului încheiat la Londra pentru limitarea exportului de grâu al Statelor-Unite.

D. Borah a făcut apoi o comparaţie între cota de 47 milioane busholi acordată Statelor-Unite şi cota de 200 milioane busholi alocată Canadei, declarând că prin această repartizare se compromit grav interesele americane pe pieţele străine.

—xox—

Accident de aviaţie in Polonia

Varşovia, 28 (Rador). — Un avion de turism a lovit pământul cu aripa în momentul aterizării.

Aparatul a luat foc, iar pilotul a fost omorât.

INCIDENT CU GERMANII LA KATOWICE

Varşovia, 28 (Rador). — *Un grup de germani, cari se întorceau dela o întrunire publică ţinută azi la Katowice, strigând „heil Hitler", a bătut pe doi agenţi de poliţie, cari încercau să-i liniştească. Trimiţând forţe suficiente, poliţia a arestat 16 germani din grup cari aveau la ei manifeste ilegale.*

Starostele districtului a interzis pe viitor întrunirile partidului german în cuprinsul districtului.

—xox—

DOLARUL LA LONDRA

Londra, 28 (Rador). — La bursa din Londra, dolarul a cotat azi la închedere 4,69¹/₄ faţă de 4,72½ în ajun.

—x*x—

11 milioane şomeri în Statele-Unite

New-York, 28 (Rador). — *După o comunicare a confederaţiei americane a muncii, numărul şomerilor din Statele-Unite se ridica la 1 Septembrie la 11 milioane, ţinându-se seama de o reducere de peste 800 mii în cursul lunii August.*

—xox—

Imprumutul intern polon

Varşovia, 28 (Ullstein).— *Azi s'a deschis subscripţia împrumutului intern polon, după o săptămână de propagandă intensă.*

Preşedintele republicii, preşedintele consiliului de miniştri şi mareşalul Pilsudski au subscris sume importante.

Poiitica nat.onal-socialiştilor germani

— Declaraţiile d-lui Goebbels la Geneva —

Berlin, 28 (Rador) — Agenţia „Wolf" anunţă:

„D. Goebbels, ministrul propagandei Reichului, vorbind la Geneva în faţa ziariştilor străini şi exprimând regretul că statul naţional-socialist este adesea rău înţeles de opinia publică mondială, care îl priveşte cu neîncredere, a declarat că naţional-socialismul constituie o tentativă absolut nouă de a călăuzi destinele unei ţări cu alte metode decât cele întrebuinţate până acum.

Partidul naţional-socialist, spune mai departe d. Goebbels, a ajuns la putere pe căi legale, iar voinţa poporului este voinţa guvernului. Naţional-socialiştii au binemeritat de la Europa, ridicând o barieră solidă împotriva anarhiei şi a haosului. Lumea are toate motivele să judece loial şi fără idei preconcepute această nouă formă politică, ce nu vrea decât să elibereze Germania, prin mijloace proprii, de criză.

CHESTIA EVREIASCA

Trecând la chestiunea evreiască d. Goebbels a arătat că acţiunea naţional-socialistă constituie pur şi simplu o reacţiune spontană la care era obligată, împotriva abuzurilor influenţei evreieşti în totalitatea vieţei publice şi culturale a Germaniei şi că nici un popor nu ar fi suportat asemenea abuzuri fără să protesteze. Tratând chestiunea evreiască pe căile legale, guvernul german, spune d. Goebbels, a ales metoda cea mai loială şi cea mai umană.

NAŢIONAL-SOCIALISMUL NU E ARTICOL DE EXPORT

Mai departe ministrul propagandei Reichului a declarat că Germania nu urmăreşte nici de cum o politică de expansiune intelectuală, dat fiindcă naţional-socialismul este un fenomen absolut german şi nu un articol de export. Poporul, după un război pierdut şi după ani îndelungaţi de turburări, nu se dă înapoi de la nici un sacrificiu pentru a pune din nou ordine în casa proprie, nu merită dispreţul şi răceala restului lumii.

„N'AVEM INTENŢII RAZBOINICE"

Tânăra Germanie vrea să soluţioneze numai chestiunea existenţei sale naţionale. Aceasta n'are nimic comun cu ideea unei revanşe prin război.

Cuvintele „revanşă" şi „război" ar trebui să fie şterse din vocabularul internaţional. Repetarea catastrofei din 1914 ar fi o nebunie, la care nici un om serios nu poate să se gândească. Nici un act al cancelarului sau al guvernului său, nu justifică cea mai mică bănuială de intenţii războinice şi nu este în interesul nici unei naţiuni ca Germania să continuie a fi tratată ca o naţiune de rangul al doilea şi lipsită de mijloacele de apărare, care să-i garanteze securitatea naţională.

GERMANIA DE AZI

D. Goebbels a încheiat spunând că tânăra Germanie poate oferi lumei garanţia stabilităţi interne cu ajutorul unui guvern tare, care dă siguranţă negocierilor. Ea a înlăturat focarele bolşevice, care ameninţau Europa şi a ridicat împotriva anarhiei ziduri indestructibile. Ea nu poate semna nici un angajament neexecutabil, dar este hotărîtă să execute toate angajamentele pe care le semnează. Germania este un partener loial în apărarea intereselor lumii, dacă i se dă şi i se menţine dreptul la onoarea sa şi la existenţă. Ea nu mai este centrul unor turburări perpetui şi nici un câmp de experienţă pentru ideologiile destructive, ci este gata să coopereze cu toate puterile ei, la soluţionarea crizei, să coopereze cu inima deschisă la pacea europeană. Fie ca toţi oamenii de bunăvoinţă să se unească în nobila intenţie de a diminua îngrijirarea popoarelor.

RELAŢIILE CU POLONIA

Varşovia, 28 (Rador). — *Ziarele publică răspunsul dat la Geneva de d. Goebbels, ministrul propagandei Reichului, la întrebarea pusă de un ziarist polon, asupra evoluţiei viitoare a relaţiilor germano-polone.*

D. Goebbels a exprimat, în răspunsul său, speranţa că Polonia şi Germania vor ajunge la un „modus vivendi" care ar avea ca punct de plecare comunitatea de interese economice dintre ambele ţări.

D-sa a adăugat că acordurile intervenite de curând între Polonia şi Danzig oferă cel mai bun model pentru o soluţiune practică.

REFORMA IMPERIULUI

Berlin, 28 (Rador). — Astăzi s'a ţinut, sub preşedinţia cancelarului Hitler, o întrunire a guvernatorilor statelor germane.

Principalul subiect al dezbaterilor pare a fi fost proiectul pentru reforma imperiului. In adevăr, pare evident că guvernul pregăteşte absorbirea de către Prusia a celorlalte state germane, care de altfel, după măsura din Aprilie trecut, nu mai au de cât o existenţă formală.

Criza relaţiilor germano-ruse

Berlin, 28 (Rador). — Şeful protocolului guvernului german, contele von Basewitz, a oferit eri un dejun în onoarea d-lui Cinciuc, ambasadorul Rusiei Sovietice la Berlin. Acest dejun diplomatic coincide cu criza relaţiilor germano-ruse, provocată de măsurile de guvernul german faţă de ziariştii sovietici.

Represaliile guvernului din Moscova au produs o deosebită impresie în Germania. Astfel, ziarul „Hamburger Fremdenblatt" scrie că metoda aceasta nu poate decât să otrăvească atmosfera dintre cele două ţări şi că n'ar trebui să se recurgă la ea decât în cazuri extreme. Cele două ţări au interese comune prea mari, — închee ziarul, — pentru ca aparatul diplomatic să fie pus în acţiune pentru un incident atât de neînsemnat.

ZIARIŞTII GERMANI SILIŢI SA PARASEASCA RUSIA

Paris, 28 (Rador). — *Agenţia sovietică „Tass" anunţă din Moscova că guvernul sovietic a consimţit să prelungească cu 2 zile termenul în care reprezentanţii presei germane trebuie să părăsească Rusia sovietică.*

Această prelungire li s'a acordat în urma cererei lor, pentru a-şi putea aranja afacerile personale. In consecinţă, ziariştii germani vor trebui să părăsească Rusia cel mai târziu la 30 Septembrie.

Procesul incendierii Reichstagului

Lipsca, 28 (Rador). — Şedinţa de azi a procesului incendierei Reichstagului a fost consacrată audierii mai multor poliţişti, cari în diferite momente au avut a se ocupa cu acuzatul van der Lubbe. Preşedintele a ţinut să elucideze în special detaliile privitoare la cele trei incendii dinaintea incendierii Reichstagului.

Inspectoratul de poliţie Frank comunică o serie de amănunte privitoare la incendierea biroului de binefacere din Neukoeln, declarând că acest birou era ţelul a numeroase agitaţii comuniste.

Mai mulţi pompieri declară că incendiul biroului de binefacere ar fi putut lua proporţii grave, dacă nu s'ar fi stins singur din cauza zăpezii depe acoperiş.

O serie de martori sunt interogaţi asupra conversaţiilor pe cari le-au avut cu van der Lubbe, înainte de săvârşirea atentatelor.

Lucrătorul Pheipher, fost comunist, afirmă că a avut, la un moment dat impresia că van der Lubbe era comunist, dar această primă impresie nu s'a confirmat.

AMANAREA PROCESULUI

După audierea ultimilor martori în procesul incendiatorilor Reichstagului, tribunalul suprem din Lipsca a declarat terminată audierea martorilor.

Procesul a fost amânat până Martea viitoare, deoarece cu începere de mâine se va ţine la Lipsca congresul juriştilor germani.

—xox—

Echipa cehoslovacă de foot-ball a plecat la Bucureşti

Praga, 28 (Radio-Central). — Echipa militară cehoslovacă de foot-ball a plecat astăseară sub conducerea d-lor major Purkyt şi căpitan Novak la Bucureşti, unde va participa la matchurile de foot-ball dintre echipele militare polonă, iugoslavă, română şi cehoslovacă.

„UNIVERSUL" IN ȚARA

Vizita unui grup de arheologi străini în România

Cluj, 27 Septembrie

„Universul" a anunțat că va sosi în țară un grup de archeologi străini, orașul T. Severin fiind ultimul punct al programului lor, având să viziteze aci castrul Drubeta. Intre archeologii aceștia, cari sosesc la 1 Octombrie în România, se găsesc personalități distinse, bine cunoscute în viața științifică din Apus.

Iată numele membrilor cari constituesc grupul de archeologi.

Danemarca: Dyggve Ejnar, architect, Kjöbenhaven.

Germania: Behrens Gustav, dir. prof. din Mainz; Bersu Gerhardt, dir. din Frankfurt pe Main; Christ Hans, dir. din Stutgart; Fremersdorf Fritz, dr. dir. din Colonia; Goessler Peter, dir. prof.; Rau Reinhold, dr. din Stuttgart; Reinecke Paul prof. München; Schleiermacher W., dr. Sponek pe Kaiserstuhl; Schultz H. Stefan, dr.; Unverzagt Wilhelm, dir. din Berlin.

Anglia: Syme Ronald, prof. din Oxford.

Franța: Lantier Raymond, dir. St. Germain en Laye.

Olanda: Van Giffen, A. E. dir. din Groningen.

Italia: Brusin Giovanni, dir. Aquileia.

Iugoslavia: Abramic Mihael, dir. Split; Grbic Miograd, dr. Belgrad; Sarla Balduin, prof. Liubliana.

Austria: Egger Rudolf, prof. Viena; Menghin Oswald, prof. Viena.

Elveția: Gerster A., architect, Laufen; Vogt E. dr., Zürich.

Ungaria: I. Alföldi, prof. din Budapesta; I. Banner, prof. Seghedin; Gisela Erdély, dr. din Budapesta; G. Fejes, dr., Pécs; Val. Kuzsinszky, dir. prof.; Láng Ferdinand, prof.; L. Márton, dir.; L. Nagy, Paulovics Stefan dr., și Tompa Franz, din Budapesta.

Sosind la T. Severin, excursia de studii se va sfârși la ruinele vestitului pod al lui Traian.

O parte dintre archeologi se inapoiază în țările lor, dar un grup de 12 persoane și-a exprimat dorința de a vedea Sarmisegetuza și cetățile dacice, despre cari au obținut informațiuni din publicațiunile de specialitate românești. Ei vor să vadă în special rezultatul săpăturilor făcute după Unire, de specialiștii români, exprimându-se foarte măgulitor asupra muncii acestora, întru cât descoperirile ce s'au făcut în ultimul timp, au o valoare științifică unanim recunoscută.

Archeologii străini vor pleca din T. Severin la Băile Herculane, care este punctul final al excursiei oficiale. Cei 12 archeologi, cari și-au exprimat dorința de a vedea săpăturile românești, vor fi călăuziți de d-nii prof. D. Em. Teodorescu și conf. C. Daicoviciu.

Se vor vizita săpăturile dela Sarmisegetuza, cari au fost conduse de d. C. Daicovici; apoi se va trece la vestitele cetăți dacice din munții Orăștiei, desgropate sub îngrijirea d-lui prof. D. Em. Teodorescu, dela universitatea din Cluj.

Este de notat că vizita aceasta este cea dintâi vizită oficială, din partea unui grup atât de numeros de archeologi străini, și însuși faptul constitue o atenție față de știința românească, demnă de remacat. Relevăm în special părerile foarte măgulitoare ale archeologilor străini, cu privire la activitatea științifică a muzeului de studii clasice, de lângă universitatea din Cluj.

Scufundarea vaporului „Magyar"

— Unde a naufragiat. — Echipajul a fost salvat. — Un mesagiu al comandantului. — Vaporul atingea și porturile românești. — Amănunte complete —

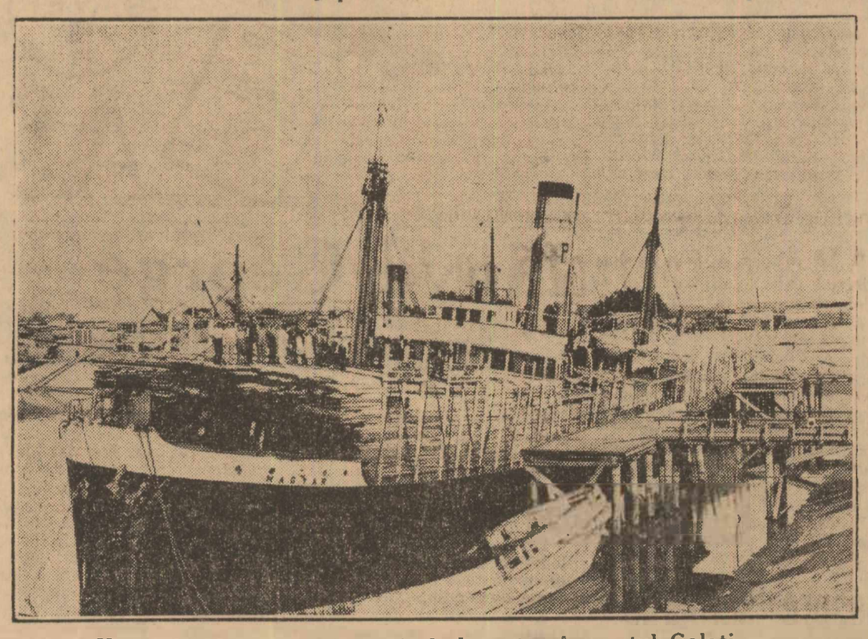

Vaporul „Maghyar", încărcând cherestea în portul Galați

Galați, 28 Sept.

O scurtă telegramă din Lisabona anunță scufundarea, în Oceanul Atlantic, în apropiere de coasta portugheză, a vaporului unguresc „Magyar" și salvarea întregului echipagiu.

Intrucât vaporul „Magyar" venea foarte des în porturile Galați și Brăila, să încarce cherestea și cereale suntem în măsură — grație radiogramelor primite de agențiile de vapoare — să arătăm cum s'a produs naufragiul.

Vaporul „Magyar", după ce și-a completat încărcătura în portul Anvers pentru Lisabona, a ridicat ancora. Naviga pe un timp splendid când în sala de mașini se auzi o bubuitură. Se produsese o spărtură la un cazan și apa începu să pătrundă.

Tancul englez „Britisch Hop", care naviga în largul Oceanului Atlantic primi prin radio următoarea comunicare: „Vaporul „Magyar" în pericol la latitudinea de 39,52 grade nord și longitudine 9,35 vest. Veniți imediat".

SOSIREA TANCULUI „BRITISCH HOP"

Radiotelegrafistul Szemerady depe bordul lui „Magyar" a lansat semnalele disperate de S. O. S. cari au fost auzite de numeroase vapoare ce navigau pe coasta portugheză.

Tancul „Britisch Hop" a fost cel dintâi care a ajuns la locul naufragiului și a lansat următoarea comunicare: *ne-am apropiat de „Magyar". Bărcile lui sunt în apă. Nici un ajutor numai este necesar. Suntem pe cale de a lua asupra noastră încărcătura".*

UN MESAGIU AL COMANDANTULUI

O radiogramă din Lisabona anunță că vaporul englez „Britisch Hop" („Speranța Noastră") a salvat echipagiul și parte din încărcătura vaporului unguresc „Magyar", care s'a scufundat cam la 70 de mile S. W. de Oporto

Căpitanul Sagi Edmond, comandantul vaporului „Magyar", care se află pe bordul vasului englez a lansat — pentru liniștea familiilor întregului echipagiu următorul mesagiu: *„Vaporul „Magyar" s'a scufundat. Toți ne-am salvat. Noi vom debarca la Oporto.*

Când s'a aflat la Lisabona despre scufundarea vaporului „Magyar", în puterea nopții a plecat la locul naufragiului, vaporul de salvare „Valkyrion", care a luat pe bord bărcile ce rămăsese în largul Oceanului.

Vaporul englez „Britisch Hop" și-a chimbat mersul și a acostat în portul Leixoes, unde a debarcat echipagiul salvat depe vaporul unguresc.

ROMANI IN ECHIPAGIUL VASULUI SALVAT

Interesant e, că în echipagiul vasului unguresc „Magyar" se află și câțiva români, cari astăzi sunt în Portugalia și așteaptă să fie expatriați.

Vaporul scufundat avea un echipagiu de 30 persoane între cari următorii români: marinarul Jean Ghontea; fochiștii: Jean Barta și Jean Arciuc; cărbunarul Koch Mihail; camerierii: Carlo Koch și Balint Alexandru și infirmiera Ghissela Clara Rais.

CARACTERISTICA VASULUI

Vaporul unguresc „Magyar" a fost construit la Ravenna și avea un tonagiu brut de 3079 și net de 1965 a fost renovat și avea instalații moderne pentru încărcarea mărfurilor și cabine frumoase pentru echipagiu.

Vaporul „Magyar" împreună cu vaporele — tot ungurești — „Arpad", „Honved" și „Kelet" erau de multe ori afretate spre a încărca în porturile dunărene.

Armatorii vasului au luat toate măsurile spre a repatria pe membrii echipagiului salvat.

P. H.

Onouă stradă din Timișoara a primit nume unguresc

Timișoara, 28 Sept.

In ședința consiliului comunal de Miercuri 27 Septembrie, minoritarii, cari au fost urcați la conducerea metropolei bănățene, au dovedit pentru a nu știm câtea oară, că, puterea, — de care dispun pentru atingerea scopurilor lor șovinești, e nelimitată.

Exponenții partidului maghiar au făcut cu acest prilej propunerea și consiliul comunal a admis, ca, strada ce poartă actualmente numele românului *Timotei Cipariu* să fie schimbată cu acel al fostului preot și poet maghiar *Mihaly Szabolcska*, despre care se zice, că, a locuit dela anul 1909 până la 1928 în Timișoara.

Fără nicio opoziție din partea consilierilor români și numai cu 3 voturi contra, această mult trâmbițată dorință a minoritarilor a devenit fapt împlinit. Credem că e de prisos orice comentariu.

—xox—

Arestarea unei hoațe la Cluj

Cluj, 28 Septembrie

De mai mult timp poliția din Cluj, era în căutarea Paulinei Iacocsa, o periculoasă spărgătoare, de fel din Oradea, venită la Cluj, acum câtva timp. Sosită aici, și ne având nici un ban, a comis mai multe furturi.

Trecând pe stradă ea se uita, unde sunt afișe de închiriat camere mobilate. Sub pretextul că vrea să închirieze, intra înăuntru și vizita camera, cunoscând astfel toată împărțirea locuinței. Apoi se plimba prin fața casei până când, gazda pleca în oraș. După ce se convingea că nu mai este nimeni acasă, cu ajutorul unor chei false, se introducea în locuință, de unde fura lucrurile mai de preț.

După săvârșirea mai multor furturi de acest gen, simțindu-se urmărită de poliție, a plecat refugiindu-se la Oradea, unde a mai săvârșit câteva furturi, de valoare mai mare. Acum două zile poliția din Oradea a reușit s'o aresteze, predând-o poliției din Cluj.

Supusă unui interogatoriu, ea a recunoscut că a săvârșit în timpul din urmă 10 furturi în valoare totală de 25.000 lei. Va fi înaintată parchetului.

—xox—

SITUAȚIA INVĂȚĂMÂNTULUI LA SATE

IN ATENȚIUNEA D-LUI MINISTRU AL ȘCOALELOR

Sibiu, 28 Sept.

Primăriile întârzie să pună la dispoziția comitetelor școlare cota cuvenită de 14 la sută din buget. Și întârzie în unele comune din dușmănie față de școală și învățători, iar în comunele mixte, din dușmănie față de școala de stat. Pentru exemplificarea celor afirmate, amintim cazul din comuna mixtă Reciu, compusă din populație românească și săsească. Primăria acestei comune a întârziat sistematic, an cu an, să dea ajutoarele cuvenite școalei de stat. Școlii săsești însă i-a dat întotdeauna la timp. Local pentru școala de stat nu există în comună. Invățământul a continuat să se facă în localul clădit pe vremea ungurilor de către biserică pentru școala confesională ortodoxă românească. Biserica a îngrijit până anul acesta de repararea și curățirea clădirii

Anul acesta, consiliul bisericesc a hotărît să lase grija reparațiilor și curățirii în sarcina celor cari folosesc clădirea, adică a comitetului școlar. Acesta însă în lipsă totală de mijloace, n'a făcut nici o reparație S'a intervenit în diferite rânduri la revizorat și prefectură pentru a constrânge primăria să pună neîntârziat cota cuvenită la dispoziția comitetului școlar.

Nu s'a luat nici o măsură, și astfel școala a rămas în situația de a nu putea fi folosită, din care cauză învățătorul este silit să facă lecții cu copiii în grădină. Ce se va întâmpla cu învățământul românesc în această comună când vor începe ploile de toamnă?

D. ministru al instrucției este rugat să ia de urgență măsurile de trebuință pentru a constrânge primăriile să satisfacă nevoile școlilor rurale.

—xox—

Știri diferite

Salonta

CERC RELIGIOS. — In com. Regina Maria s'a ținut Duminica trecută un frumos cerc religos.

Cei 7 preoți ai cercului au celebrat sf. liturghie, predicând și săvârșind taina maslului.

După masă, la vecernie, s'a conferențiat ridicându-se, cu această ocazie, moralul credincioșilor.

SFINȚIRE DE LOCAL. — Duminică, la ora 10 dim., s'a hotărît a se oficia serviciul punerii pietrei fundamentale la școala ce se construește în com. Regina Maria.

Intrucât această comună este formată numai din coloniști români și fiind așezată tocmai la granița de Vest a țării, are o misiune specială din punct de vedere național.

Ar fi de dorit, ca la această solemnitate, să participe cât mai mulți intelectuali și buni români de prin imprejurimi, pentru ca sărbătoarea să poată avea fastul cuvenit.

CLUJ

FURTURI. — Carol Bekeși, din str. Victoriei nr. 38, a reclamat poliției că, necunoscuți au furat o coroană de bronz, în valoare de 10.000 lei de pe mormântul lui Gheza Kun. Poliția a luat măsuri pentru descoperirea hoților.

— Joi poliția a primit o reclamație din partea lui Eugen Farkaș, din str. Cloșca nr. 8, că pungași de buzunare necunoscuți, pe când era la poartă, i-au furat un portmoneu în care era suma de 2000 lei.

— Din locuința lui Francis Deak, din str. Moților nr. 80, răufăcătorii au furat diferite obiecte casnice, cauzându-i o pagubă de 2500 lei.

— Etelca Reich, din str. Cipariu nr. 12, a reclamat autorităților că necunoscuți s'au introdus în locuința sa, cu ajutorul unor chei false, furând haine în valoare de 3000 lei.

— Dejo Hirschmann, din str. Șaguna nr. 5, a reclamat poliției că pungași de buzunare i-au furat ceasul în timp ce se găsea într'o frizerie.

DELA INSPECTORATUL MUNCII. — Acum câteva zile s'a iscat un conflict de muncă între clinică și cei 250 lucrători, angajați de această instituție pentru lucrări de reparare. Prezentându-se la inspectoratul muncii o delegație de muncitori, d. inspector Târnoveanu s'a dus la fața locului, aplanând conflictul. S'a încheiat un contract între muncitori și clinică.

ARESTATI. — Poliția a arestat pe Mihai Gherghely, care luându-se la bătae cu un comerciant din piața Mihai Viteazul, a insultat pe polițistul din post, care intervenise.

— Postul de jandarmi din Florești a arestat pe frații Petru și Niculae Oltean, și pe Veronica Stinguraș, cari în noaptea de 25 Septembrie au furat cereale dela Iulia Maria din aceeaș comună.

AU RECUNOSCUT CA AU MARTURISIT FALS. — Tribunalul din Cluj a condamnat la șase luni închisoare pe Niculae Filip din Șard (Cluj), care luându-se la ceartă cu frații lui Gheorghe Filip, din aceeaș cocună, i-a bătut.

La proces, au fost aduși de Gheorghe Filip trei martori cari au depus defavorabil pentru acuzat.

Cei trei martori s'au prezentat acum la închisoare la Nicolae Filip, rugându-l să-i ierte, că ei au făcut mărturie falsă. Cel condamnat va cere, pe baza aceasta, rejudecarea procesului.

MIERCUREA-CIUC

OMORAT DE O GRANADA. — Bire Vilmoș, de 17 ani, din com. Sândominic (Ciuc) păscând vitele pe muntele Mahos, la circa 40 km. de Sândominic, cu prietenul său Aron Barabas, au găsit o granadă neexplodată.

Imprudentul tânăr a luat-o și dând cu ea într'un lemn, aceasta a făcut explozie. Schijele i-au rupt antebrațul drept și i-au cauzat mai multe leziuni pe corp.

După câteva ore, nefericitul tânăr a încetat din viață.

Parchetul Ciuc a autorizat înhumarea cadavrului.

MANIFESTE COMUNISTE. — In com. Ciuc, s'au răspândit de niște necunoscuți ce au venit cu o mașină din spre Mercurea-Ciuc, spre Gheorgheni, manifeste comuniste, în cari se îndemna populația la răvrătire contra autorităților.

Cazul e în cercetare.

ACCIDENT DE CIRCULAȚIE. — Szikloci Moise, din Gheorgheni, venind în goana cailor, cu o căruță pe strada Joseni, a dat peste o surdo-mută, soția lui Szekely Ioan, care mergea pe mijlocul străzii. Sus numita, din cauza infirmității sale nu a auzit sgomotul, iar acesta ne mai putând opri cații, aceștia au lovit-o și trântit-o la pământ, i-au cauzat leziuni grave

Căruțașul a fost trimis în judecată.

ACCIDENT DE MUNCA. — Ștefan Meszaroș, de 40 ani, din Lăzarea (Ciuc), pe când încărca piatră din o carieră pe șoseaua Gheorgheni-Bicaz, suindu-se pe căruță să aranjeze piatra, la un moment dat a trecut pe șosea un automobil, de care sperlindu-se cații, au smucit căruța, aruncând sub ea pe Meszaroș.

Două roți ale căruței, au trecut peste piciorul drept al sus numitului, fracturându-i-l.

A fost internat în spitalul Gheorghieni.

SIGHET

CONTRABANDE DESCOPERITE. — Marți, la ora 4 dim., patrula pichetului Cerna a pus mâna pe niște mărfuri de contrabandă (diferite țesături de bumbac în greutate de 32 kg.). Marfa era adusă de doi inși cari veneau din Cehoslovacia în România pe la locul zis Pânda Mâncăturii. La vederea patrulei, contrabandiștii au aruncat marfa și au dispărut în pădure, favorizați de întunericul nopții. Marfa a fost înaintată, cu actele cuvenite, sucursalei vamale Bixad.

— Luni, soldații Nichifor Teaci și Gavriilă Sajcan, pe când făceau serviciul de patrulare, au prins la punctul de frontieră Micim, pe contrabandiștii Iosif Șinculici, din Huta (Satu-Mare) (Maramureș), cari aveau asuși Ioan Drăghici, din Teceul Mic pra lor 1 kg. de amnare (3990 bucăți) și 11 m. țesătură de bumbac. Contrabandiștii au fost amendați cu suma de 196.500 lei și cu actele dresate înaintați parchetului din Sighet.

ALIMENTELE. — De câtva timp se observă o tendință de urcare continuă a prețurilor la diferite alimente de pe piață. Se simte lipsa de porumb, din care cauză oamenii sunt foarte agitați.

POLITICE. — Partidul liberal ducist a început, în tot județul, o vie mișcare de propagandă, susținută de foștii deputați liberali Ioni Urdea și Petre Mihaly.

— Lupiștii, în frunte cu d. prof. Gh. Vornicu, nu se lasă nici ei mai pe jos. Interesanți sunt însă național-țărăniștii, cari au 4 șefi: grupul preotului Balea, grupul Ilie Lazăr și Anderco Cuza, grupul dr. Balint și grupul dr. Ilca, prefectul județului.

TIMPUL. — De câteva zile timpul s'a schimbat brusc. După zăpada căzută acum câtva timp, care a compromis o bună parte din recoltă și a pricinuit pagube și crescătorilor de vite, surprinzându-le vitele prin munți la pășunat, un val de căldură s'a abătut din nou asupra județului nostru, dând impresia că suntem la începutul verii.

TOPLIȚA-ROMÂNĂ

UN SUPUS STRAIN CONRUPATOR DE MINORE. — Supusul străin Matta Walter, se zice din Elveția, a fost trimis zilele trecute parchetului Mureș, fiind acuzat că a violat pe fata Pienzzi Ilonka din Toplița, amăgind-o că o va întreține. Pentru a scăpa fata de rușine, Matta Walter i-a dat prima dată 500 lei ca să se ducă la medicii din localitate, Doctorii au refuzat să facă intervenția. Atunci Matta a trimis-o cu 1000 lei la Reghim. In urma acestui dublu delict, s'a dispus arestarea lui.

L-A STROPIT CU SPIRT ȘI I-A DAT FOC. — Sătenii Stoian Gh. și Stoian Vasile din Toplița, fiind de mult timp în dușmănie cu Voș cantonierul primăriei și găsindu-l în cârciuma lui Dușa Valeriu, au aruncat pe el spirt și i-au dat foc. Atentatorii au fost dați în judecată.

CUM SE FACE SERVICIUL POȘTAL. — De mai mulți ani poșta ce sosește pentru Băile Borsec prin oficiul poștal Toplița se transportă printr'un șofer angajat cu cursa ca să o ducă la destinație. Cum nu este un poștaș responsabil direct, în această vară vizitatorii sosiți la Bornec au făcut repetate plângeri de felul cum se transportă coletele și scrisorile de valoare.

Plângerile n'au fost ascultate. Pe această cale, credem că direcția genreală se va sesiza și va numi un factor poștal special să facă ruta poștală dela oficiul poșal Toplița Română la Băile Borsec, făcând legătura și cu factorul comunei Bilbor, care vine numai la 3 zile să ducă corespondența acestei comune; în loc să o ducă zilnic.

SCANDAL. — In noaptea de 26 pe 27 Gh. Bucur, croitor, a chefuit împreună cu seminaristul Oct. Moldovan și cu St. Bucur. După repetate comenzi, Gh. Bucur a sărit și a bătut pe cârciumarul Aizebergher unde petreceau. A spart apoi ușa cu scaunele. La intervenția lui St. Bucur agresorul s'a potolit.

PAZIȚI COPIII! — Copilașul de doi ani al lui Furner Augustin, din Toplița-Călimănel, fiind lăsat singur; s'a dus pe malul Mureșului, a căzut și a fost găsit înecat. Dr. N. Vosu și șeful postului au făcut cercetările; iar parchetul a dispus înmormântarea.

Tot în acest loc, în luna trecută, s'a mai înecat fetița lui Buruș. Deci, păziți mai cu atenție copiii.

DELA PERCEPȚIE. — Una dintre cele mai mari circumscripții fiscale din jud. Mureș este Toplița Română. Lunar se fac încasări de circa 2.000.000 lei. Timp de 2 ani n'a fost numit controlor fiscal, fiind numai un substitut. Acum a fost numit un nou controlor d. I. R. Popescu; iar în locul perceptorului Marcuș, mutat la Band, este numit să gireze d. Const. Antol, care a mai fost în acest post, Serviciile s'au reorganizat numindu-se pe lângă cei 3 impiegați, încă patru agenți de urmărire.

DIVERSE. — Prin corespondentul ziarului „Universul" la Toplița-Română, d. N. Oprea, se pot face abonamente, publicațiuni și comenzi la editura ziarului; cărți literare, caete și cărți de curs primar.

FAGĂRAȘ

REZULTATUL EXAMENULUI DE LA ȘCOALA DE NOTARI. — La examenul pentru diploma de notari, cari au urmat cursurile anului 1932—933, s'au prezentat 163 de elevi, din cari au căzut la teză 18, eliminați; din 145 intrați la oral, au reușit 132, au rămas crigenți 12, și 1 eliminat, în total au fost eliminați 19 elevi din 163.

Citiți „Biblioteca agricolă a ziarului Universul"

Cârciumile și circulația din centrul Aradului

Arad, 28 Septembrie

Deși e o arteră principală a orașului, întrucât leagă centrul cu două cartiere și cu cimitirul, fiind astfel circulată de două serii de autobuze municipale și de toate vehiculele ce merg la cimitir sau în cele două cartiere, str. Eminescu e una dintre cele mai strâmte din Arad (abia de cinci pași lățime), și din pricina aceasta circulația e în permanență anevoioasă, ba uneori imposibilă.

Strada aceasta e plină de prăvălii, are două librării și face legătură cu episcopia, deci tot ce e elită în Arad și 'n județ trebue să se perinde pe aici.

Ar fi și atâta suficient motiv, ca autoritățile să dea mai multă atenție circulației de pe această stradă. Dacă mutarea liniei autobuzelor în altă parte nu e posibilă, ar trebui măcar atât, să se evite prilejurile de împiedicare a circulației.

Ar trebui, în primul rând, să se dea poruncă băncii Goldschmidt să-și mute cârciuma și depozitul de vinuri în altă parte a orașului, ca să nu-i stea camioanele cu butoale în calea trăsurilor și-a autobuzelor. Precum am spus, strada e de cinci pași. Jumătatea străzii o ocupă zilnic, câte două-trei ceasuri, camioanele cu butoale ale numitei cârciumi, încât rămâne pentru circulație, incolo și incoace, numai o jumătate de stradă de doi pași și jumătate. Se întâmplă deci cel puțin săptămânal accidente din cauza aceasta, așa cum a fost cel de astăzi.

Fiind ocupată partea dinspre cârciumă a străzii de o trăsură, și venind un autobuz din parte opusă, autocamionul cu butoale al cârciumii Goldschmidt a trebuit, vrei nu vrei, s'o ia pe mijlocul drumului, încât autobuzul, autocamionul și trăsura s'au încopciat de n'au mai putut fi desfăcute timp de câteva ceasuri, oprind în tot acest timp orice circulație.

Se adaugă la aceasta faptul, că tot timpul cât ține descărcatul butoaielor numitei cârciumi, asfaltul e ocupat, și pietonii trebue să treacă pe partea opusă, cu toate riscurile ce le implică circulația mai sus arătată a vehiculelor.

Autoritățile au prin urmare datoria să intervină.

Nu apelăm la poliție care nu poate face mai mult decât să reglementeze circulația.

Ne adresăm însă primăriei, fiindcă la primărie e buba.

Primăria are un serviciu sanitar, de care depinde eliberarea brevetelor de cârciumi.

Cum funcționează acest serviciu, se vede din faptul că a tolerat să se împânzească tot centrul Aradului cu cele mai imunde cârciumi.

Piața Avram Iancu e plină de acest fel, dintre cari nu existau nici a trela parte sub regimurile „regătenilor". Se vede treaba că e ceva la mijloc, de vreme ce oricât a protestat presa locală și presa din Capitală împotriva acestei sporiri a localurilor imunde din centru, nimeni nu s'a mișcat.

Știm că anul trecut se făcuse un control al cârciumilor din piața Avram Iancu, și jumătate au fost găsite cu brevete obținute, contrar legii.

Nimic nu s'a întâmplat însă, și centrul Aradului a continuat să fie un centru de insalubritate și perdiție.

Stările acestea nu mai pot fi tolerate. Dacă cârciumile din piața Avram Iancu sunt numai o rușine, cea din str. Eminescu trebue mutată în altă parte, pentrucă pune în joc viața cetățenilor.

Botezul dela Blaj

Blaj, 27 Sept.

La 25 Sept., zi frumoasă și plină de soare, s'a făcut primirea solemnă a celor 46 tineri intelectuali din județul Tărnava Mică, în cadrele organizației partidului național-liberal. Actul acesta marchează o piatră de hotar în viața organizației liberale județene, căci rândurile luptătorilor încercați sunt completate și înmulțite cu falanga noilor membri, elita de gândire și simțire a unui neam. Generositatea, avântul, și dinamismul tineresc, bine îndrumate de înțelepciunea bătrânilor, vor duce la izbândă deplină crezul liberal. Este semnificativ faptul, că botezul noilor luptători ai oștirii liberale s'a făcut la Blaj, de unde a pornit în 1928 înjghebarea național-țărănistă, răsturnătoarea tuturor bunurilor morale și materiale ale neamului nostru.

Mutarea prefecturii cu banii ministerului de interne la Blaj, cum foarte bine a accentuat-o un vorbitor, a făcut să se mute fără bani și o organizație nedorită de specialiștii mutărilor, conducerea județeană a partidului național-liberal, care astăzi se înfinge biruitoare în fosta cetate a național-țărănismului.

Actului politic din 25 c. i s'a dat toată importanța cuvenită. Intrarea noilor membri s'a făcut în cadrul unei ședințe solemne, de față fiind președintele organizației județene, d. fost ministru Cipăianu și întreaga delegație permanentă.

Cuvântările rostite de câțiva fruntași ai tineretului și de unii membri ai delegației permanente precum și răspunsul d-lui Cipăianu, au făcut să reînvie strălucirea politică a Ardealului, astăzi îmbâcsit de o atmosferă cu rezonanță de penitenciar.

Noua achiție nu este numai de cantitate, ci mai ales de calitate. Cei mai mulți sunt cu studiile terminate și au situații bine definite în angrenajul vieții sociale. Afară de elementul orășenesc, reprezentat prin avocați, profesori și licențiabili, este foarte impunător numărul preoților, licențiaților în teologie și a învățătorilor, fruntașii satelor noastre, elementele de spiritualizare a masselor noastre țărănești, cari până de curând contau ca cetățile cele mai inexpugnabile ale național-țărănismului în mijlocul elementului rural.

Ardealul tânăr se încadrează organic în rândurile partidului național-liberal.

—xox—

Pirateria din portul Galați

Galați, 28 Sept.

Mercuri noaptea o barcă cu piați s'a apropiat de vaporul „Memphis", sub pavilion egiptean, care încarcă cherestea în Bazinul Nou. Piații au intrat în cabinele echipajului furând haine, lingerie și alte lucruri.

După informațiile culese de agenții căpităniei portului, barca cu piați a dispărut printre sălciile de pe malul drept al Dunărei.

În jurul conflictului muncitoresc din portul Brăila

— Lucrătorii manuali au cerut să li se dea o cotă din munca dela elevatoare. — Intrunire anunțată —

Brăila, 28 Sept.

Am relatat telegrafic despre agitațiile muncitorești din portul nostru, din cauza lipsei de activitate, agitații cari au pus pe gânduri autoritățile noastre, astfel că conflictul trebue aplanat într'o formă egală pentru toată lumea muncitorească.

Conflictul, după cum am spus, a izbucnit între echipele de muncitori manuali și elevatoriștii specialiști, cari lucrează pe vasele plutitoare la transbordul cerealelor sosite în tranzit.

Muncitorii manuali se plâng că elevatoriștii câștigă mai mult decât ei și au cerut în nenumărate rânduri celor în drept să pună capăt acestei nedreptăți.

POTOLIREA SPIRITELOR

D. I. Mihăilescu, ajutor de căpitan de port, intervenind pentru aplanarea conflictului, a sfătuit pe muncitori să fie ordonați și să se supnă legilor muncii, fiindcă altfel se vor lua împotriva lor severe măsuri.

Față de asigurările date, muncitorii manuali s'au liniștit, urmând să primească și ei o cotă din munca dela elevatoare.

Totuși spiritele n'au fost complet calmate, deoarece activitatea redusă de azi a portului nu acoperă necesitățile muncitorilor.

In acest scop, muncitorii de toate categoriile au hotărît să țină o mare întrunire în sala teatrului „Passalaqua", Duminică 1 Octombrie, la ora 10 dim.

Șlepuri de cereale împotmolite pe Dunăre

— Din cauza scăderii apelor —

Galați, 28 Sept.

Casele exportatoare de cereale au primit știri că apele Dunării continuă să scadă, începând dela Turnu Severin și până dincolo de Hârșova și de la mila 83 spre Reni-Isaccea-Tulcea. Pe multe porțiuni s'au format bancuri de nisip și navigația remorcherelor cât mai ales a șlepurilor, prea mult încărcate, a devenit anevoioasă.

Șlepul „Henichette" sub pavilion român încărcat cu 90 vagoane grâu din portul Calafat s'a împotmolit pe Dunăre și de două zile se lucrează din zori la salvarea șlepului.

Șlepul „Florica Pieros" sub pavilion grec încărcat cu 55 de vagoane fasole s'a împotmolit în apropierea portului Călărași. Un remorcher a plecat în ajutor.

Șlepul „Dubovnic" sub pavilion iugoslav încărcat cu 65 vagoane orz, în drum dela Simedria spre Brăila — unde urma să fie tranzitată — s'a împotmolit din cauza apelor scăzute. S'a cerut ajutorul unui remorcher.

IN JOSUL DUNĂREI

Agenția de pilotaj a Comisiunii europene a Dunărei a primit telegrame dela supraveghetorii săi din josul Dunărei cari arată, că apele se mențin staționare.

La milele 47 și 23 apele au o adâncime de 23 picioare engleze, iar bara dela Sulina se menține navigabilă la 23 picioare.

—oxxxXOXxxox—

Vizita MM. LL. RR. Carol și Alexandru la Medgidia

Medgidia, 29 Sept.

Duminică, 1 Octombrie, la ora 11 dim. vor sosi în localitate MM. LL. RR. Carol II și Alexandru al Iugoslaviei.

In gară vor fi salutați de d. ministru al apărării naționale, de prefectul județului Constanța și primarul din localitate.

M. S. Regele Alexandru va depune o coroană la mormântul eroilor sârbi, unde se va oficia un parastas de către P. S. S. Gherontie al Tomisului, însoțit de clerul episcopal.

Această vizită este considerată ca cel mai mare eveniment din viața acestui orășel.

O mare mișcare domnește atât în localitate cât și în imprejurimi. Se fac intense pregătiri.

Alte incendii la Galați

IN CARTIERUL DEMOBILIZAȚILOR ȘI IN STR. MIRON COSTIN

Galați, 28 Sept.

Un violent incendiu a izbucnit la imobilul proprietatea pensionarului ceferist Ioan Popleac din cartierul demobilizaților. Focul a luat naștere dintr'o cameră locuită de G. Lavrente și până la sosirea pompierilor s'a întins și asupra altor camere și a unei bucătării.

La locul incendiului au venit d-nii procuror Lupașcu, chestor Dumitrescu și Iordan Stănescu, șeful poliției judiciare.

Pompierii, sub conducerea d-lui căpitan Mihăilă au muncit la potolirea focului. Pensionarul Popleac nu e asigurat și pagubele trec de 100.000 lei.

După unele versiuni focul s'ar datora unei mâini criminale.

IN STR. MIRON COSTIN

Mercuri noaptea s'a declarat un incendiu la gospodăria lui Mihalache Oprișan din str. Miron Costin 61. Flăcările s'au propagat și la un grajd unde a fost carbonizată o vacă. La locul incendiului au venit pompierii, precum și pichetul de incendiu al primăriei municipiului.

Mihalache Oprișan nu este asigurat și pagudele sunt mari.

—xox—

Noui amănunte în legătură cu furturile comise la Cetatea-Albă

Cetatea Albă, 28 Sept.

Comisarul Amilcar Dumitriu, șeful biroului judiciar, depe lângă chestura poliției locale, a continuat cercetările în legătură cu spargerile comise în localitate de spărgătorul internațional Trofim Dohot, despre care am scris la timp. Spre a obține toate dovezile și a găsi bijuteriile furate, comisarul Dumitriu a plecat în alte localități, împreună cu spărgătorul, obținând relațiunile de cari avea nevoe.

In urma cercetărilor întreprinse în localitate, chestura a intrat în posesiunea unei părți din bijuteriile furate, cari vor fi înaintate parchetului.

Spărgătorul, se pare că de curând a dat și alte lovituri în Chișinău și Tighina, de oarece chestura poliției Chișinău, îl cere pentru cercetări, iar chestura poliției Tighina, îl bănuește ca autori al furtului de lei 200.000, comis în luna Decembrie 1932, la societatea „Discom" din Tighina, astfel că îl cere și ea pentru cercetări.

Cu această ocaziune, menționez că deplasările în alte localități pentru cercetări, ale personalului polițienesc, se face cu mare greutate, din cauză că chestura poliției, n'are fonduri. Adesea polițiștii, plătesc deplasările din modestul lor salariu.

Citiți „Biblioteca agricolă a ziarului Universul"

ULTIMA ORA

Guvernul a hotărât ridicarea transferului

Dela ministerul de finanțe ni se comunică următoarele:

„Guvernul constatând că până acum nu s'a stabilit nimic precis în legătură cu tratativele pentru obținerea unui aranjament financiar cu creditorii, examinează în vederea scadenței dela 1 Octombrie, modalitățile de plată conform capacității noastre, arătată în cele două memorii ale ministrului de finanțe și posibilităților actuale ale tezaurului, aceasta spre a dovedi creditorilor voința de a plăti și de a face față angajamentelor contractate".

Suma care urmează să fie transferată, n'a fost încă fixată. In cursul d. a. ministrul finanțelor va avea o consfătuire cu d. Vaida-Voevod, președintele consiliului de miniștri, după care se va comunica Băncii Naționale, ordinul de a se face operația de transfer.

Se știe că guvernul posedă o sumă de 165 milioane lei în devize din care se va putea acoperi cota ce urmează să fie transferată la dispoziția creditorilor.

Conferința de căi ferate dela Roma

In ziua de 3 Octombrie a. c., se vor deschide la Roma desbaterile conferinței internaționale de căi ferate, la care vor participa toate administrațiile de căi ferate din Europa.

Desbaterile vor dura 4-5 săptămâni.

Din partea regiei autonome c. f. r. vor participa d-nii Etciu, subdirectorul serviciului comercial, Carmazin, șef de serviciu și av. Nicolae M. Nițescu, din direcția contenciosului.

Conferința va revizui întregul text al convenției internaționale, încheiată la Berna în anul 1923.

Cu acest prilej, conferința din acest an va înființa un cod internațional de transporturi pe căile ferate.

De asemenea se va reglementa circulația vagoanelor particulare, unificarea tratamentului pentru mesageriile internaționale, transportul în recipiente mai mici de un vagon.

Din cât suntem informați conferința dela Roma se va ocupa și va lua hotăriri într'o chestiune de o importanță capitală pentru transportatorii pe căi ferate. Se va stabili anume regimul de negociere a scrisorilor de trăsură.

Aceste norme vor fi uniforme și ele vor fi adoptate de toate administrațiile de căi ferate, participante la acastă conferință.

S'au ciocnit două barcaze pe Dunăre

— Barcazul „Arsenie 108" s'a scufundat. — Echipajul a fost salvat. —

Galați, 29 Sept.

Astănoapte, la ora 3, s'a înregistrat o gravă ciocnire de barcaze cu motoare, pe Dunăre. Iată amănuntele complete:

Barcazul „Elena", proprietatea d-lui Nicu Dumitriu, venea, dela Sf. Gheorghe încărcat cu 5000 kg. pește. In apropiere de Tulcea, între milele 73 și 74, barcazul s'a ciocnit cu vasul-motor „Arsenie 108", proprietatea d-lui Eftimie Libidov.

Barcazul venea gol dela Galați și abordajul s'a înregistrat din pricina vasului „Elena", care n'avea lumina reglementară.

Barcazul „Arsenie 108", s'a scufundat în câteva minute. Echipajul a sărit în apă și a fost salvat și luat pe bordul barcajului „Elena", care a sosit azi dimineață în portul Galați. Căpitanul barcazului „Arsenie 108", s'a prezentat la căpitănia portului Galați și a depus protestul său.

Ancheta abordajului e desăvârșită de d. comandor Pompiliu Georgescu, care a luat declarații scrise martorilor oculari. Pagubele sunt mari.

Dispariția unui colonel dela Băile Herculane

— El lasă numeroase datorii. — Cercetările jandarmilor. — Ce s'a găsit în loc de bagaje într'un geamantan —

Băile Herculane, 28 Sept.

Face senzație în localitate dispariția d-lui colonel în rezervă Teodor Sturza, care venise dela 3 Iulie în stațiune.

D-sa ocupa camera n-rul 91 la hotelul „Ferdinand". In fiecare noapte petrecea la cazino, jucând la ruletă și chemin de fer, unde și-a pierdut banii cu care venise, așa că a fost nevoit să facă datorii.

Pe baza unui cec asupra Băncii Naționale, pe care-l tot flutura, unora și altora, a obținut bani dela mai multe persoane, a căror restituire — spunea d-sa — urma s'o facă după încasarea cecului, a cărui scadență era la 21 Septembrie a. c.

In ultimul timp, rămânând fără bani și fără posibilități de a mai obține alții, și-a făcut bagajele și a plecat, lăsând ca garanție pentru cameră un geamantan plin.

Cei cari-i dăduseră bani, întrigați că nu-l mai văd, s'au interesat la hotel, dar, comunicându-li-se că a plecat, au bănuit că au căzut victime, așa că au reclamat cazul direcțiunii băilor și jandarmilor.

D. Oprea Mitrănescu, patronul restaurantului „Bolta Rece", i-a dat 28000 lei; d. Husni Salih, proprietarul cafenelei, 29.000 lei; portarul hotelului „Ferdinand" i-a dat 6000 lei; bazarul Th. Costovici i-a dat țigări și ziare de 1300 lei, iar la hotel a rămas dator 3000 lei.

Autoritățile au început cercetări, au dat telegramă la București, la adresa ce-și dăduse d. Sturza la hotel, dar telegrama nu l-a găsit și s'a înapoiat.

Deschizându-se geamantanul lăsat la hotel, s'a găsit în el cărți, ziare, umerașe de haine, calapoade pentru ghete și alte obiecte fără valoare.

Cercetările sunt în curs.

E. L.

Bestiala crimă a unei mame

— Cu un briciu a tăiat gâtul copilei sale de 4 săptămâni, apoi a lăsat pe soțul ei să înmormânteze victima —

Dej, 29 Sept.

Zilele trecute, comuna Groși, din apropierea orașului nostru, a fost teatrul unei sălbatice crime. Femeia Pașca Sava, în vârstă de 37 ani, a dat naștere, acum cinci săptămâni, unei fetițe, care, după imaginația ei bolnăvicioasă, nu avea mărimea și greutatea normală. Cu toate că frageda creatură nu dădea nici un semn că n'ar fi ca celelalte ființe de vârsta ei, încă din primele zile după naștere, mama denaturată și-a propus s'o omoare.

Acest gând o obseda mereu, însă nu l'a putut aduce în fapt fiindcă soțul ei nu o prea lăsa singură. Dar acum câteva zile, bărbatul plecat la oraș să facă târgueli, mama criminală, cuprinsă de o furie și ură inexplicabilă împotriva nevinovatei făpturi, luă un brici cu care tăie gâtul copilei, care, după o chinuitoare agonie de 10 ore, încetă din viață.

Seara, când se înapoie soțul ei dela oraș, criminala mamă îi anunță trista veste că fetița a murit. Fără să bănuiască bestiala ispravă a nevestei, soțul începu să plângă și cu ochii încinși în lacrimi de durere sinceră cumpără din sat sicriul necesar în care depuse corpul neînsuflețit al micii creaturi, urmând ca peste două zile s'o înmormânteze.

Vestea morții copilei s'a răspândit cu iuțeala fulgerului în tot satul și dintre toți locuitorii numai unei femei vecine i-a fost suspectă încetarea din viață a copilei. In ziua următoare femeia aceasta s'a dus la postul de jandarmi unde declară că nu-i vine a crede că moartea copiliței ar fi naturală. Șeful postului, plutonierul Rotaru, bazat pe denunțul acesta, făcu imediat cercetări și întârzie înmormântarea. In același timp, sesiză parchetul și pe medicul de circumscripție, care, la autopsia făcută, constată grozava crimă săvârșită de mama nelegiuită.

Luată de scurt, denaturata mamă recunoscu omorul și mărturisi că l'a comis fiindu-i teamă că fetița să nu fi moștenit de la ea boala sifilisului de care criminala a suferit ani de zile. A fost arestată și predată parchetului.

—xox—

Contrabandă de țigări descoperită de grăniceri la Galați

Galați, 29 Sept.

O contrabandă de țigări a fost descoperită de grănicerii postați la poarta docurilor.

Doi marinari de pe vaporul olandez „Trinke", au încercat să introducă în oraș țigări străine.

Ei au fost însă prinși, aduși la vamă și amendați.

✱ Joi seara s'au adunat la ministerul instrucției, sub președinția d-lui ministru Gusti, reprezentanții editorilor și ai librarilor pentru organizarea colportajului.

D. Pitulescu, directorul general al P. T. T. a dat soluții cum se poate organiza desfacerea publicațiilor prin poșta rurală.

S'a ales o comisie, compusă din d-nii Pitulescu, Corneliu Moldovanu, Ioanițiu, Em. Pauker, P. Suru, St. Pop, care să studieze modalitățile aplicării dezideratelor.

✱ Consiliul de revizie a fixat termenul pentru judecarea recursului lui Seletzki, la 1 Noembrie.

✱ Eri, la ora 6 d. a., contele Volpi a avut o întrevedere de o oră cu ministrul finanțelor.

✱ *D. ministru de finanțe a primit eri pe d. Costin Stoicescu, director la Banca Națională, în legătură cu hotărirea pentru ridicarea transferului.*

POLITICE

✱ *Din cercurile guvernamentale se anunță că săptămâna viitoare se va întruni comitetul executiv al partidului național-țărănist.*

Se pare însă că pentru evitarea răfuelilor dintre cele două tabere, comitetul executiv va fi convocat cât mai târziu posibil.

Din străinătate

✱ *Paris, 28 (Rador).* — D. Sarraut, ministrul marinei, a inaugurat astăzi salonul anual nautic internațional, la care participă numeroși expozanți francezi și străini.

✱ *Lipsca, 28 (Radio-Central).* — Renumitul filozof german dr. Hans Driesch, profesor la universitatea din Lipsca, a cerut trecerea lui la pensie. Cererea i-a fost aprobată.

Londra, 28 (Rador). — Suveranii Angliei au venit azi din Balmoral la Londra, unde vor rămâne câteva zile.

După aceea Suveranii vor pleca la Sandrinham.

✱ *Belgrad, 29 (Rador).*— Medicii iugoslavi au procedat eri la adunarea constitutivă a sindicatului lor profesional.

✱ Bruxelles, 29 (Rador). — *Monitorul Oficial publică astăzi convenția pentru reglementarea prin compensație privată a schimburilor de mărfuri între Uniunea economică belgo-luxemburgheză și România, semnată la București în 6 Septembrie 1933.*

✱ *Berlin, 29 (Rador).* — D. von Winkler, președintele oficiului ungar al comerțului exterior, a semnat eri cu un grup german un acord privitor la cumpărarea de mari cantități de in din Ungaria.

✱ *Dublin, 29 (Rador).*— După o lungă desbatere, adesea foarte violentă, parlamentul a respins cu 80 voturi contra 65 moțiunea de neincredere față de guvernul de Vallera.

Cum se aștepta, laburiștii au votat în favoarea guvernului.

—xox—

D-nii Beneș și Titulescu au trecut prin Viena

Viena, 29 (Rador). — *D-nii Beneș și Titulescu au fost salutați în gara de aci, la trecerea lor prin Viena de d. Peter, reprezentantul cancelarului, de miniștrii României și Cehoslovaciei, precum și de personalul superior al ambelor legați.*

—xox—

Tribunalele militare

COMUNIST CONDAMNAT

Secția II-a a consiliului de război al C. 2 A., de sub președinția d-lui lt.-col. Acrivescu, a judecat eri procesul intentat studentului Alexandru Blitzstein pentru deținere de manifeste și imprimate cu caracter incendiar.

D. maior Konya, comisar regal, a cerut condamnarea inculpatului, arătând că Blitzstein, care e student la facultatea de științe naturale din București, a mai fost condamnat la 1 an închisoare corecțională de trib. Ilfov, pentru împărțire de manifeste incendiare și propagandă comunistă.

După deliberare, consiliul a adus un verdict afirmativ, pe baza căruia Blitzstein a fost condamnat la 2 luni închisoare.

ALTA CONDAMNARE

Lucrătorul Dumitru Dragnea, din Chitila, a fost condamnat de același consiliu la 15 zile închisoare pentru contravenire la dispozițiile ordonanței nr. 1 din 1933 a C. 2 A.

PROCES AMANAT

A fost amânat procesul de dezertare intentat sold. Răceanu Gh. Petre, din compania trupei spitalului militar „R. E." din Capitală, pentru a-i se conexa dosarul cu alt dosar nr. 33/933 care se află la secția I a consiliului de război al C. 2 A. și pentru a fi judecat o singură dată pentru culpele din ambele dosare.

—xox—

Dela Asociația pedagogică a învățătoarelor dela școalele de copii mici

In urma convocării „Asociației pedagogice" a învățătoarelor dela școalele de copii mici, învățătoarele din București s'au întrunit la sediul din str. Eroului 2.

S'a discutat situația actuală a școalelor de copii mici și s'a luat cunoștință de anteproiectul legii învățământului primar în ce privește articolele referitoare la școlile de copii mici.

Discuțiile vor continua în ședința viitoare, Luni 2 Octombrie, ora 17 la sediul asoc. str. Eroului 2, când toate d-le colege sunt rugate a lua parte.

Record mondial de înălțime

— Aviatorul francez Lemoine a atins 13.800 metri —

Paris, 29 (Rador). — *Aviatorul francez Lemoine, care a bătut eri recordul mondial de înălțime, atingând 13.8000 m. a declarat ziarului „Excelsior":*

„Am atins înălțimea de 8000 metri în 30 minute. Dela 8000 la 13.000 metri m'am urcat în timp de o oră.

La înălțimea aceea domnea un frig grozav, temperatura fiind de minus 60 grade. Vedeam de acolo un sfert din Franța, distingeam coasta Mânecei și întrezăream coastele britanice.

Aparatul meu de oxigen încălzit a funcționat perfect, astfel încât respiram bine. Am avut însă mult de suferit cu ochii, cari erau înghețați din cauza imposibilității de a purta ochelari la acea înălțime.

De aceea m'am coborât imediat ce am avut convingerea că am bătut recordul, dar și fi putut să continui ascensiunea. De altfel, sunt gata să reîncep, dacă va fi necesar".

Altă catastrofă în Mexic

— Numărul morților și răniților —

Mexic, 28 (Radio-Central). — Nivelul apelor din portul Tampico s'a ridicat din nou în ultimele 24 ore.

Numărul morților a fost definitiv stabilit la 500, cel al răniților la 800, iar cel al persoanelor fără adăpost, la 10 mii.

TALHARII JEFUESC POPULAȚIA

Mexico, 29 (Rador). — **Profitând de dezorganizarea completă a orașului Tampico, care a fost aproape distrus de ciclon, numeroși tâlhari jefuiesc populația.**

Doi bandiți au fost împușcați eri, iar cadavrele lor au fost expuse în oraș pentru a intimida pe prădători.

Presa engleză despre conferința Micii Înțelegeri

Londra, 29 (Rador). — *Presa britanică publică telegrame din Sinaia cu privire la conferința Micii Înțelegeri și directivele politicei acestui grup de state.*

Corespondentul special al ziarului „Morning Post" scrie că discuțiile îndelungate între regele Carol al României și regele Alexandru al Iugoslaviei, precum și cele dintre cei trei miniștri de externe ai statelor Micii Înțelegeri vor însemna o dată nouă și hotărîtoare în istoria Europei Centrale.

Planul lor este o colaborare strânsă între statele Micii Înțelegeri, la care s'ar adăoga apoi Ungaria, Bulgaria și Austria. Toate organele lăsate în ghiarele sărăciei de pe urma dărâmării imperiului habsburgic se vor strânge deci la un loc.

Corespondentul special al ziarului „Daily Mail" la Sinaia ține a accentua în special că, înainte de toate, s'a decis menținerea statu quo-ului în Europa Centrală și că Mica Înțelegere ar lucra pentru coordonarea politicii italo-franceze în Europa Centrală și în Balcani.

Se mai crede, scrie corespondentul, că este vorba de unificarea legislativă comercială, coordonarea tuturor căilor de comunicație, revizuirea tarifelor vamale, controlarea producției și ajustarea ei la consumație.

„Manchester Guardian" semnalează din Viena, în acelaș senz, închiderea conferinței din Sinaia.

Ziarele accentuiază sărbătorirea întregii familii regale române, publicând numeroase fotografii reprezentând scene dela aceste serbări.

COMENTARIILE PRESEI CEHOSLOVACE

Praga, 29 (Radio-Central). — **Presa cehoslovacă comentează rezultatele conferinței dela Sinaia.**

„Narodni Listy" spune în articolul de fond că între statele Micii Înțelegeri nu se face diplomație secretă și că s'a comunicat opiniei publice tot ce s'a discutat la Sinaia.

Ziarul respinge criticile făcute, mai ales de presa ungară, rezultatelor conferinței și arată eșecurile suferite de Ungaria în tratativele economice duse cu Germania și Italia, cari n'au trecut peste promisiuni și sfaturi fără obligații.

„Narodni Politika" spune că este dela sine înțeles ca statele Micii Înțelegeri să încerce singure rezolvarea problemelor economice.

Mica Înțelegere rămâne la politica ei despre intangibilitatea tratatelor, astfel că lupta contra politicii revizioniste a Ungariei va continua.

Intrevedere între d-nii Dollfus, Beneș și Titulescu

Viena, 29 (Ullstein). — **D. Dollfuss a sosit azi dimineață la 6,03, cu expresul Paris-Viena în stația Wörgl din Tirol. După două minute, a sosit în aceeaș stație expresul Viena-Paris, la care se aflau atașate vagoanele-salon ale d-lor Beneș și Titulescu.**

D. Dollfus a vizitat pe d-nii Beneș și Titulescu, cu cari a avut o întrevedere în legătură cu chestiile discutate la Sinaia în ce privește relațiile dintre statele dunărene.

Intrevederea a durat o jumătate oră și cele două exprese, care nu opresc decât 5 minute în stația Wörgl, au stat acolo până la terminarea discuțiunilor dintre cei trei miniștri.

D. Dollfus a plecat apoi la Viena, iar d-nii Beneș și Titulescu și-au continuat călătoria spre Geneva.

Alte cutremure în Italia

Milano, 29 (Ullstein). — **După ultime știri, s'au resimțit noui cutremure în regiunea Abruzilor.**

De pe urma cutremurelor din ultimele zile, în 25 orașe și sate au fost distruse 400 case; 900 au fost grav avariate, iar 3000 au suferit stricăciuni mai ușoare. Au fost distruse 15 clădiri publice, iar 38 biserici au fost închise din cauza dărâmărilor suferite.

—xxx✱xxx—

Succesul împrumutului intern polon

Varșovia, 29 (Ullstein).—*Prima zi a subscrierii împrumutului intern a fost încununată de cel mai desăvârșit succes.*

Subscrierea la împrumut a fost considerată ca o datorie patriotică și toți funcționarii au fost obligați să subscrie cel puțin leafa lor pe o lună.

Subscrierea a fost încheiată din prima zi cu un rezultat de 222,3 milioane zloți, deși nu se ceruse să se subscrie decât 120 milioane.

—xox—

O societate națională de petrol în Franța

Paris, 29 (Rador). — Comisiunea parlamentară a petrolului, care s'a întrunit eri, a discutat asupra proectului creării unei societăți anonime naționale care să dețină importul și rafinarea produselor petrolifere în Franța.

Comisiunea se va întruni din nou la 11 Octombrie.

Operație... cu muzică

Belgrad, 29 (Rador). — *Chirurgii dela o clinică din Belgrad au procedat eri la o operație, în condițiuni puțin obișnuite.*

Tenorul Timotici, dela opera din Belgrad, trebuia să fie operat. A refuzat a se lăsa anesteziat, iar în tot cursul operației a cântat melodii din opera „Un yacht în portul Split", de compozitorul iugoslav Tiardovici, pe care trebuia să o cânte în aceiași seară la operă.

Atitudinea tânărului tenor a provocat o deosebită plăcere celorlalți pacienți din clinică.

—xox—

Conferința agenților telegrafice

Atena, 29 (Rador). — Conferința din Atena a agenților telegrafice aliate își continuă lucrările.

Conferința se va închela probabil la 2 Octombrie.

—xox—

Continuarea învățământului complimentar agricol

Ministerul agriculturii și domeniilor a hotărât ca și anul acesta să se continue acțiunea începută anul trecut de a funcționa învățământul complimentar de tip agricol pe lângă școalele primare sătești.

Ministerul va pune la dispoziție specialiștii săi, iar acolo unde sunt școli agricole de iarnă sau școli de economie casnică, învățământul complimentar se va contopi cu învățământul respectiv.

Spre realizarea confederației dunărene

Paris, 29 (Ullstein). — **După terminarea conferinței dela Sinaia, atenția diplomaților din Paris a început să se concentreze în jurul chestiei Europei Centrale.**

Se spune, între altele, că propunerile elaborate și admise pe vremuri la Berna ar putea constitui baza unor viitoare tratative.

In acest scop, se va convoca la Geneva o conferință între delegații principali ai Micii Înțelegeri și ai marilor puteri. In răstimpul până la convocarea acestei conferințe, d Beneș se va duce la Roma.

Se crede că și miniștrii Micii Înțelegeri la Paris se vor duce la Geneva, spre a lua parte la aceste tratative. Scopul acestei conferințe ar fi, după cum anunță cercurile politice bine informate din Paris, începerea unei discuțiuni între reprezentanții Micii Înțelegeri și aceia ai Austriei și Ungariei.

Cercurile diplomatice francezе propun ca la această conferință miniștrii de externe ai statelor dunărere să expună un program minimal de revendicări.

După părerea celor dela Paris, aceasta s'ar putea obține în baza clauzelor în ce privește chestiunile tehnice de comunicație și postale elaborate la Sinaia.

Unele ziare parisiene anticipează, spunând că acordul în ce privește realizarea confederației dunărene e pe cale de realizare.

•

Intrevederea avută la Geneva de cancelarul Dollfuss și ministrul de externe polon Beck e pusă de unele ziare în legătură cu tratativele dintre statele dunărene.

Se spune că și delegații italieni la Geneva vor face propuneri în legătură cu această chestiune și că ar fi fost chiar un schimb de vederi în această privință între secretarul de stat italian Suvich și secretarul delegației italiene la Geneva, Stoppani.

Cutremur la Buzău

Buzău, 29 Sept.

Pe la orele 12 și 10 s'a simțit în orașul nostru un cutremur de câteva secunde. Nu s'au înregistrat pagube.

C. F. cehoslovace mulțumesc personalului c. f. r.

In urma concursului dat de personalul c.f.r. cu ocazia inundațiilor din luna Iulie a. c., pentru înlăturarea întreruperilor de circulație pe linia Halmei-Valea Vișeului, care traversează teritoriul cehoslovac, direcția de exploatare din Cosice a căilor ferate cehoslovace a trimis direcției generale c. f. r. următoarea adresă:

„Cu ocazia inundațiilor și întreruperilor de circulație survenite în Iulie a. c. pe rețeaua Terezva-Trebusani, personalul c. f. r. a dat dovadă de o rară inițiativă pentru menținerea regulată a traficului și a contribuit cu mult zel pentru înlăturarea întreruperilor de circulație de pe liniile căilor ferate.

Având în vedere cele arătate, ne-ați obliga mult, dacă ați aduce la cunoștința personalului c.f.r. expresiunea gratitudinei administrației noastre feroviare, pentru neprecupețita și însuflețita cooperație".

—xox—

Cât cheltuește Anglia la Geneva

Londra, 29 (Rador).— **Ziarul „Daily Express" profită de carența financiară a numeroase state membre ale Societății Națiunilor, în special a celor din America de Sud, spre a reînoi atacul de principiu împotriva participării Marei Britanii la Societatea Națiunilor. Paraguayul, Peru, Bolivia, Chili și Uruguayul, amestecate toate în răsboaie de care Societatea Națiunilor a avut a se ocupa, datorează împreună peste 200.000 lire sterline secretariatului din Geneva.**

D. Bruce, delegatul Australiei, a propus ca debitorii Societății Națiunilor să nu fie admiși la lucrările acesteia. Opinia noastră, scrie ziarul, este alta: Anglia trebue să părăsească Geneva, care o costă 140.000 lire sterline pe an.

—xox—

„Austria în pericol"

— UN ARTICOL AL D-LUI LEON BLUM —

Paris, 29 (Ullstein). — **D. Leon Blum publică un articol sub titlul „Austria în pericol" și în care discută politica lui Dollfuss.**

D. Leon Blum spune că dacă Dollfuss va dissolva partidul social democrat austriac și va impune cu forța un guvern fascist, masele muncitorești vor proclama greva generală, fapt ce va atrage după sine în mod automat invazia hitleriștilor germani în Austria.

Dollfuss va purta atunci singur răspunderea pentru pierderea independenței Austriei.

Austria nu poate fi salvată, răpind poporului libertatea lui.

—xox—

Examenul de diplomă la seminarii

Examenele de diplomă la seminarii vor începe Luni, 2 Octombrie. Ele se vor ține la București, Iași, și R.-Vâlcea.

La București vor da examen elevii dela seminariile Central, și Nifon din Capitală și cei dela Galați și Buzău.

Comisia examinatoare se compune din prof. pr. Gr. Cristescu, președinte, pr. P. Partenie, P. Caraman, V. Constantinescu și N. I. Ștefănescu, membri.

La Iași va da examen elevii dela seminariile: Veniamin Costaki (Iași) și cei dela Chișinău, Ismail, Roman, Huși și Dorohoi.

Comisia de examinare se compune din: prof. pr. Val. Iordăchescu, președinte, pr. I. Negoiță, I. Rizescu, Ion Prassa și J. I. Barbu, membri.

La R.-Vâlcii vor da examen elevii dela seminariile din R.-Vâlcea, Câmpulung (Muscel) și Curtea de Argeș.

Comisia examinatoare se compune din: prof. D. Boroianu, președinte, pr. I. Marina, N. Georgescu și I. Paradopol, membri.

Acord secret intre Banca Angliei și Reichsbank

Londra, 29 (Ullstein).—**Oficiosul laburist „Daily Herald" anunță încheerea unui acord secret între guvernatorul Băncii Angliei, Montagu Norman și d-rul Schacht, guvernatorul Băncii Reichului.**

In baza acestui acord, Banca Angliei ar fi invitat marile bănci engleze ca să susțină la bursa din Londra acțiunile împrumuturilor germane.

In baza acestei acțiuni, se pregătește emiterea unui împrumut intern în Germania.

Comitetul și Școala Profesională de fete No. 3 „Gh. Chițu" anunță și roagă Doamnele și Domnii Profesori și pe toți cei care au cunoscut-o și iubit-o că, Duminică 1 Octombrie c. orele 11 a. m. va avea loc la Biserica Silivestru parastasul de 40 zile dela moartea mult regretatei

Maria Rabovici

fostă profesoară și membră în comitetul școlar

Indurerata mamă, anunță colegele și prietenii, că Duminică 1 Oct. a. c. ora 10 dimineața se va oficia la Biserica Sfț. Ștefan din Ploești, parastasul de 40 zile a scumpei și neuitatei sale fice

Matilda Bera

fostă profesoară și subdirectoare a Școalei Normale de fete din Ploești 2

In veci neconsolați: Ecaterina, soție și mamă, Teodor, fiu și frate, facem cunoscut că Sâmbătă 30 Sept, crt. ora 11 dimineața va avea loc parastasul de 7 ani dela încetarea din viață a scumpilor noștri

Virgiliu Purcăreanu

Oficiant sup. P. T. T.

și parastasul de 9 zile al scumpului nostru

Constantin Bădilă

elev oficiant P. T. T. și student anul II, Academiei de Inalte studii

care se va oficia la Cimitirul Ghencea. 21

Doamna C. Anghelescu cu copiii anunță parastasul de 40 zile ale regretatului lor soț și tată

CONSTANTIN A. ANGHELESCU

Fost director la Senat

pentru Sâmbătă 30 crt., ora 10 dim. la Biserica Popa Soare și apoi la Cimitirul Bellu.

Doamna Elena Enciulescu anunță rudelor, prietenilor și cunoștințelor că Sâmbătă 30 Septembrie 1933, va avea loc la orele 9 jum. dim., parastasul de un an de zile, la biserica Sf. Vineri Nouă (Griviței 197) cimitirul Sf. Vineri și Pâinea zilnică, pentru pomenirea mult regretatei

CHIRA Căpitan Rădulescu

Familiile Dumitrașcu și Avramovici vestesc rudelor și prietenilor pomenirea de un an a iubitei și neuitatei lor mătușă

Emilia H. Bădulescu

care pomenire se va oficia în biserica cimitirului din T.-Severin, Sâmbătă, 30 Sept., ora 9 jum. a. m.

Indureraților, Elena cu fii Maior Dumitru Dumitrescu, Jan și Marius, anunță rudele și prietenii a lua parte la parastasul de 40 zile al blândului și iubitului lor fiu și frate

ACHILLE (ȘILU)

fost funcționar Marele Stat Major și Operă

ce va avea loc la 30/9 în Biserica Oborul Vechi, B-dul Pache.—Traiană ora 10, apoi Sf. Vineri.

✝

Adânc îndureraților: Theodora, soție; Nae Constantinescu, tată socru; Sofia Milea și Florin, soră și nepot; Maria și Colonel N. Costescu, Jean Costescu, Dumitru Costescu, cumnată și frați; Elena și Mieluș Constantinescu cumnați, Alexandra și Căpitan Valerian Vasiliu cu Puișor, cumnați și fini; Alexandru și Dr. Nicu Constantinescu cumnați, precum și familiile înrudite, Mitică Constantinescu, Gheorghe Antonescu, Sofia Cristescu, Nedelcovici, Atanasescu, Iubu-Mocanu, anunță încetarea din viață a prea iubitului lor

LT.-COLONEL

CONSTANTIN N. COSTESCU

Comandantul Cercului de Recrutare Tg.-Mureș decorat cu ordine de război și panglică de virtute militară în etate de 48 ani

Stins din viață în seara zilei de 28 Septembrie a. c.

Ceremonia funebră va avea loc Duminică, 1 Octombrie, ora 14, la locuința defunctului, str. Elena Cuza 22, de unde cortegiul va porni spre cimitirul Bellu.

✝

Indureraților: Jeanna Macedonski, soție, Anna Macedonski, mamă, Alexis și Simona Macedonski, frate și cumnată; Nina și Mihail Celarianu, soră și cumnat; Pavel și Elena Macedonski cu copii frate și cumnată și Dinu Macedonski, frate, aducem la cunoștința rudelor și prietenilor, încetarea din viață a prea iubitului lor

Nikita Macedonski

fiul poetului

CHIMIST și PUBLICIST

Membru fondator în Soc. de Chimie

Membru în Comitetul U. I. R.

decedat în ziua de 27 Sept. c., ora 10 seara.

Ceremonia funebră a avut loc în ziua de Vineri 29 Sept. 1933, ora 4 p. m. la locuința defunctului, B-dul Banu-Manta No. 51, de unde a pornit cortegiul spre cimitirul Șerban-Vodă (Bellu).

✝

OFIȚERII Comandamentului Diviziei I-a

anunță cu durere încetarea din viață a iubitului lor camarad

CAPITAN

Arbore Onofrei

de 38 ani

decedat în ziua de 28 Septembrie 1933.

Inmormântarea va avea loc Sâmbătă, 30 Septembrie 1933, ora 16.

✝

Adânc îndureraților: Maria soție, Alexandra și Ing. Vasilescu cu Sanda, fiică, ginere și nepoată, Dudu fiu, Adalgiza fiică, Anton frate, Eugenia și Luca Popescu, Elena și Gh. Varlam cumnate și cumnați, Ștefan și Pulu Varlam, au durerea a anunța pierderea iubitului lor

CHRISTACHE THEODORESCU

PENSIONAR P. T. T.

Corpul neînsuflețit se află depus la capela Cimitirului Sf. Vineri.

Inmormântarea a avut loc Vineri 29 Septembrie, orele 5 p. m.

✝

SOCIETATEA CORPULUI P. T. T.

are adânca durere să aducă la cunoștința membrilor săi încetarea din viață a

fostului OFICIANT SUPERIOR

THEODORESCU CRISTEA

în ziua de 27 Septembrie 1933.

Inmormântarea a avut loc Vineri ora 16, la cimitirul Sf-ta Vineri, în capela cărula au fost depuse rămășițele sale pământești.

✝

Mult întristații: Eleonora, soție, Steluța și General Leon Gavriliu, Aurelia și George Gavriliu, Jeana și Nicolae Codelcu, Elena Gh. Moșoiu, Maria N. Moșoiu, cumnați și cumnate; Eleonora și Ioan Zenobie, Maria și Lt. Ioan Zenobie, Elena și Mihail Lungianu, Maria și Gh. Predețeanu, Zinca și Zenovie Moșoiu, Valeria și Toma Mișu, Cornelia și Ion Mișu, Zenobie Mișu, Aron Moșoiu, Ana și Ioan Vișan, nepoți și nepoate au durerea a vă anunța pierderea prea iubitului lor sot, cumnat și unchiu

Zenovie Moșoiu

In etate de 77 ani

al cărui suflet bun și drept s'a înălțat spre cer, în ziua de 27 Sept. 19233, orele 11 a. m.

Inmormântarea rămășițelor pământești a avut loc în ziua de Vineri, 29 Sept. a. c., ora 4 p. m., în cavoul familiei din comuna Fișcălia, jud. Vâlcea.

Cortegiul a pornit de la locuința defunctului, str Știrbei Vodă 120, Vineri ora 10 dim.

Pitești, 27 Sept. 1933

Cronica sporturilor

FOOT-BALL

Derbyul Diviziei Naţionale

— Ripensia - Unirea Tricolor —

Duminică, se desfăşoară atât în Capitală cât şi în celelalte centre sportive din ţară, ziua a patra a campionatului naţional. Cea mai interesantă dispută a zilei care figurează pe program este partida dintre Ripensia, campioana României şi Unirea Tricolor.

După eşecul suferit la Timişoara, în faţa Juventusului, campionii naţionali şi-au repus echipa la punct, astfel că matchul de Duminică va da mult de lucru oborenilor.

După jocul egal terminat la Arad contra Gloriei C. F. R. uniriştii se antrenează intens sub directa supraveghere a internaţionalului Steinbach, care, el însuşi caută să depăşească forma rivalului său Kotormani.

Este inutil să insistăm asupra valorii oaspeţilor, care ne sunt destul de cunoscuţi din partidele anterioare desfăşurate în Capitală. Profesioniştii vor alinia formaţia completă din care nu va lipsi nici un titular.

Deasemeni oborenii vor introduce din nou pe Săndulescu, un element cu reale calităţi. Linia de atac va fi condusă de excelentul Ale Popescu, care la antrenamentul echipei naţionale de săptămâna trecută, deşi nu a fost selecţionat, a dat deplină satisfacţie.

După toate probabilităţile echipele vor alinia următoarele formaţii:

Ripensia: Zombari, Bürger, Agner, (Hoksari) Hrehus, Kotormani, Lakatos, Bindea, Schwartz, Rafinski, Ciolac, Dobai.

Unirea-Tricolor: Rădulescu, Sucitulescu, Russen, Robe, Steinbach, Ghermelie, Florea, Săndulescu, Ale Popescu, Cârjan, Seifert.

Arbitrajul a fost încredinţat d-lui Georg Theil (Sighişoara).

Venus—Armata Română 4-2 (1-1)

— Armata a făcut o partidă lamentabilă —

Pe stadionul O. N. E. F. s'a disputat Joi după amiază matchul între Armata română şi prima garnitură a foştilor campioni naţionali. Partida de eri a servit ca antrenament echipei militare în vederea turneului care se dispută în Capitală între 1 şi 8 Octombrie.

Militarii au furnizat o partidă foarte slabă. În special în repriza doua, echipierii erau schimbaţi imediat, fără ca unul din ei să dea satisfacţie.

Singur, Covaci, care deşi obosit din matchurile de Duminică şi Miercuri seara a făcut totuşi câteva lucruri frumoase. Dar ce poate face unul contra „11"... Deasemeni Chiron şi Simşinovici au fost activi, anihilind multe atacuri ale „negrilor".

Foştii campioni naţionali nu au fost în formă mare. Dar având un adversar inferior, este natural că s'au relevat. Tot timpul reprizei a doua, jocul s'a desfăşurat pe terenul militarilor, unde venuşiştii au marcat trei „goaluri".

JOCUL

Militarii au pentru scurt timp iniţiativa, până când câteva shooturi la poarta lui Lăpuşneanu rămân fără nici un rezultat.

O lovitură de colţ la poarta lui Zauber şi Colea deschide scorul, ca imediat după aceasta o centrare a lui Cociş să fie reluată de Schileru care marchează aducând astfel egalarea.

Bărbulescu centrează mingi admirabile dar fraţii Vâlcov totdeauna în urmă, ratează ocazii sigure de marcat.

După pauză echipa armatei face unele remanieri în echipă. În poartă este introdus Sepci iar ca mijlocaş Iuhasz, este înlocuit cu Borbil.

In linia de atac, Scifert cedează locul lui Palmer, iar Schileru rănit este înlocuit cu Marcovici. Kotormani complect extenuat trece pe dreapta, centru cedându-i-l lui Borbil. Echipa este lipsită complectamente de omogenitate şi legătură.

Pe de altă parte, „negrii" îşi strâng rândurile şi sunt decişi să mărească scorul.

O centrare a lui Manole se soldează prin marcarea unui punct de către Petea Vâlcov. O combinaţie a tripletei şi Volodea urcă scorul. Cocis lansat de Covaci driblează apărarea imediată a „negrilor" şi shoteazăla poartă. Lăpuşneanu prinde balonul, dar ca deobicei îl scapă din braţe, intrând astfel în plasă. Ultimul punct al partidei este marcat de Stanciu în urma unei acţiuni personale după care partida i-a sfârşit.

Echipele au aliniat următoarele formaţii:

Armata Română: Zauber, (Sepci), V. Chiroiu, Simşinovici, Inhasz (Borbil), Kotormani, Moravetz, Bărbulescu, Schileru, (Marcovici), Covaci, Seifert (Palmer), Cocis.

Venus: Lăpuşneanu, Tănăsescu, Stanciu, Struska, Eisenbeisser, Hofmann, Manole, Volodea, Colea, Petea, Motoroiu.

A arbitrat d. Ceaureanu.

ECHIPA MILITARA A POLONIEI A SOSIT ERI

Eri după amiază a sosit în Capitală echipa polonă de football, care va juca în turneul militar contra Cehoslovaciei şi României.

Polonezii au deplasat următorul efectiv: Gtawacki, Koszowski, Lasota, Sosneika, Gwozdniski, Szaller, Cebulak, Jeszierski, Kret, Piat, Ketz, Regiman, Rusiu, Niechcio, Peterek, Nachaczewski.

Echipa este însoţită de lt. col. de Stat major Wenda Zygmund, cpt. dr. Mielech Stanislaw şi lt. Szeremeta Iosef.

MOTOCICLISM

A doua zi a cupei balcanice a decurs sub aşteptări

— Cantacuzino stabileşte un nou record —

Pe velodromul Moto clubului s'au desfăşurat, Joi după amiază, matchurile România-Bulgaria şi Grecia-Iugoslavia. Reuniunea care se anunţa sub cele mai bune auspicii, a ratat.

Organizarea defectuoasă a făcut ca ultima serie din matchul România-Bulgaria, să nu mai poată fi alergată, din cauza întunericului. Vina o poartă atât organizatorii cât şi alergătorii. Primii, pentrucă a început prea târziu, iar secunzii, datorită defectelor la motor suferite de Socoloff şi Strban, defecte cari cu puţină atenţie puteau fi înlăturate.

In matchul Iugoslavia-Grecia, elenul Kirsis s'a clasat primul iar la România-Bulgaria, Constantin Cantacuzino a dovedit odată mai mult că este cel mai bun alergător român.

Dealtfel, eri a stabilit şi un nou record pe 5 tururi, parcurgând distanţa în 3.21'2/5.

Ultima serie a matchului România-Bulgaria se va ţine astăzi la ora 5, când biletele vândute eri sunt valabile.

REZULTATELE TEHNICE
GRECIA-IUGOSLAVIA

Seria I-a

1. Anton Uroic (Iugoslavia) 3.58"4/5.
2. Anton Strban (Iugoslavia) 3.'59".
3. Kirsis (Grecia).
4. Tzakonas (Grecia).

Seria II-a

1. Kirsis (Grecia) 3.'58 4/5.
2. Anton Uroic (Iugoslavia).
3. Tzakonas (Grecia).
4. Anton Strban (Iugoslavia).

Seria III-a

1. Kirsis (Grecia).
2. Anton Uroic (Iugoslavia).
3. Tzakonas (Grecia).
4. Anton Strban (Iugoslavia).

CLASAMENTUL ŢARI

1. Iugoslavia 1 punct.
2. Grecia 0 puncte.

CLASAMENTUL INDIVIDUAL

1. Kirsis (Grecia).

ROMANIA-BULGARIA

1. Constantin Cantacuzino (România) 3.'22" 2/5.
2. Ionescu-Cristea (România).
3. Dimitrie Sokoloff (Bulgaria).
4. Alexandru Bitscheff (Bulgaria).

Seria II-a

1. Constantin Cantacuzino (România) 3.'21' 2/5.
2. N. Ionescu-Cristea (România).
3. D. Sokoloff (Bulgaria).

Atletism

FRETET, A CAŞTIGAT CAMPIOANTUL FRANŢEI LA DECATLON

A doua zi a campionatului Franţei la decatlon, desfăşurată pe un timp nefavorabil, a prilejuit atletului Robert Fretet să-şi adjudece titlul naţional al acestei specialităţi.

NOU

A apărut

ICOANE DUNĂRENE

Dunărea, Delta şi Taina bălţilor

de **Mihai Tican Rumano**

Un elegant volum de 288 pag. cu 105 vederi, pe hârtie bună.

De vânzare la librării cu **lei 75** volumul.

Cererile se primesc la librăria ziarului „Universul", se trimite şi contra ramburs.

Mica Publicitate

Apare in fiecare zi. Minimum 10 cuvinte

— Anunciurile in chenar preţul dublu —

Pentru adresele din Capitală se va adăuga şi numărul sectorului.

Cereri de serviciu

3 lei cuvântul

AVAND şcoală de menaj tânără caută serviciu persoană singură prefer provincie. Sofia, Campoduci 75, prin Vitan. 7468

CONTABIL caută post încredere, garanţie 125000. Mihail, Turnu-Măgurele, Rosetti 22. 8042—

DOAMNA tânără caut post menajeră (îngrijitoare) la persoană singură. Ceru Anton Pan 68. Petroseni. 195

INGINER de hidrologie şi beton armat cu practică în străinătate caută ocupaţie. Levinschi, Cernăuţi, Florilor 5. 148—

Oferte de serviciu

4 lei cuvântul

AVIZ. Părinţi îngrijiţi viitorul copiilor formându-le meserie bănoasă. Şcoala Şoferi mecanici, Şcoala superioară Arte Meserii, Cometa 23, Bucureşti, primeşte zilnic inscrieri. Oricine indiferent vârsta, cultura, relgia, cursurile două luni. Absolvenţii serviciul militar trupe specialitate. Provincialii dormitul gratuit. 7889

BAIAT 14-16 angajează Consumul Voicu, calea Dorobanţi 69. 142

BAEŢI 14-16 cu acte cunoscând coloniale caută Mussolini 37. 61

BUCATAREASA şi jupânească de preferinţă mama şi fată, fără bărbat. 6 strada Kreţulescu, intre 12-1½. 8104

CAUT băiat servit coloniale 15-16 ani, str. Palade 42. 134

CAUT servitoare căsătorită, Bărbatul aibe serviciu. Ofer cameră. 400 leafă. Crişana 24. 113

CAUT lucrător şi ajutori fierari. Str. Lupiţei 29, Raion. 120

CAUT femele la copii măricei — harnică, cuminte, nepretenţioasă. Alecu Russo, 24. 121

CAUT femee la toate, cunoască bine bucătăria. Condiciuţă nouă. Elena Ferechide 23, prin Romană. 122

COAFOR „Corso" Franklin 2, angajează ucenici sau ucenice externi. 127

CAUT femee fără bărbat ştie bucătăria cu condiciuţă. 6 Spătarului. 100

CAUT jupânească harnică servită acte în regulă fără bărbat. Dumbrava Roşie 17, etaj. 103

CAUT băiat bun. Câmpineanu 11 Bodegă. 93

CAUT jupânească singură serioasă şi bucătăreasă bună externă. Luterană 19. 94

CAUT femeie la toate să ştie găti, fără bărbat. 120 Calea Victoriei. 8088

CAUT menajeră doamnă văduvă serioasă romîncă perfectă bucătăreasă, Vasile Lascar 14. 97

CAUT băeţi pentru coloniale până 18 ani, col. Ghica 81. 98

COFETARIA „Abondenţa" caută vânzătoare bine pricepută în branşe. Str. Viitor No. 194. 8025

CAUT imediat femee la toate, spălat. Cameră. 800 lunar. Fără bărbat. Atena 23, fund. 174

CAUT bune ajutoare practicante croitorie dame „Dyda". Mussolini 45. 148

CAUT nemţoaică la copii să ajute în casă. Polonă 28 parter. 175 175

CAUT femee să priceapă la toate. Bulevardul Ferdinand 60 proprietar. 151

CAUT femeie singură priceapă bucătăria mic restaurant. Aurel Theodorescu, calea Plevnei 138. 152

CAUT băeţi bine serviţi la bodegă. Şos. Mihai Bravu 82. 164

CAUT femele la toate Lăptăria Tănase Mihailovici, str. Buzeşti 4. 158

CAUT fată 13-15 ani ajutor casă. Vasilescu, Agricultori 48. 204

CAUT un băiat de prăvălie pentru Bodegă. Str. Maica Domnului nr. 1 I. Chiriţă. 50

CAUT femeie serioasă la toate, singură, ajutor ordonanţă. Aleea Băncii Naţionale 7 etaj I. 40

CAUT femeie singură serioasă pricepută bucătărie spălat. Romană 47. 32

CAUT bucătăreasă şi fată în casă Vineri ora 3 Hotel Continental. 27

CAUT băiat 14-16 ani la băuturi, cu acte în regulă. N. Bărbieru, Filantropia 47. 19

CAUT ucenice ajutoare croitorie. Str. Povernei 10 fund portar. 15

CAUT fată în casă fără bărbat, pricepută cu acte regulă şi recomandaţii. Să ştie călcatu. Skeletti, Caragea Vodă 12. 69

CAUT femee fără bărbat la toate. Poetaşu 11. 57

„COFETARIA ROYAL" Văcăreşti nr. 9. Angajează vânzătoare de branşă. 54

CAUT bucătăreasă nemţoaică la toate fără bărbat cu referinţe. General Dona 17. 10

CAUT jupânească servită fără bărbat, acte, la toate. Episcopiei 2. 71

CAUT fete pentru confecţionat cămăşi cazone. Lei 6 cămaşa şi 5 pantalonul. Cristian, Calea Victoriei 81 25

CAUT băiat 15-16 ani la Bodega Brezoianu nr. 7. 90

CONTABIL versat (rutinat) cunoscând limba română, germană şi ungară, se angajează prompt. Oferte scrise sub cifra 3 H. Administraţia ziarului. 91

DAU casă gratis băile Govora schimb îngrijirea vilei loc bun pentru pensionar. 11 Iunie 35 Bucureşti 8084

ELECTRICIENI - Mecanici-ajutori caut imediat Moşilor 230. 188

FATA găseşte întreţinerea schimb servici uşor merge vie. Bonaparte 9 219

FEMEE gătit spălat şi jupânească fără bărbat cu condiciuţe caută Batiştei 18. 144

FRIZERIA Angelescu, Bul. Domniţei 7 caută lucrător prezentabil loc vacant. 131

FEMEE servită la toate caut. Călăraşilor 49. 125

FRIZERIA Vasilescu caută lucrător permanent. Uranus 33 Niţă Stere. 86

FATA la toate, întreţinere familiară, prezentarea după amiază strada Filaret 40. 24

GERMANA la fetiţă doi ani Stroe Mihnea Enăchiţă Văcărescu 32 (Mitropolie). 89

HOTEL LUX caută mecanici pentru calorifer cu acte care a mai fost 17

INCASATOR specialist harnic, cu procente căutăm adresaţi-vă Banca Moşilor 49. 187

JUPANEASA, să spele, fără bărbat caut Stănescu, Spătarului 3 etaj. 205

JUPANEASA servită fără bărbat, odae separată. Aron Florian 5 (Batiste). 21

JUPANEASA servită case mari cu condiciuţă nouă şi referinţe caută Cobălcescu nr. 13 intre orele 10½ la 3 d. m. 60

KINDERGARTNERIN für 2 Kinder wird gesucht. V. Boerescu 4. 7995

LACATUŞI de preferinţă cari au mai lucrat în tablă subţire angajează „Omega" Şos. Ştefan cel Mare 174. 146

LEGATOR de cărţi, român, bucureştean angajez Calea Moşilor 187 Ionescu. 8079

MORAR caut pentru Moară Ţărănească Bucureşti. Adresa Romulus 87. 8026

PORTAR cu referinţe bune angajează Kirschen, Lucaci 119. Prezentarea dimineaţa. 179

SERVITOARE la toate caut la 2 persoane Gabay, Roma 45. 181

SE CAUTA contabilă cu studii şi practică la Liceul de fete Braşov. Direcţiunea. 128—

SE CAUTA surori cu diplomă. Str Polizu 34. 35

SUFRAGIOAICA curată, servită, case mari, cu acte. Niculae Bălcescu 25. 82

UCENICI, practicanţi şi scărari lăcătuşi se caută. Mecet 33. 8009

UCENICI primeşte fabrica „Omega". Şos. Ştefan cel Mare 174. 147

VANZATOARE bună de meserie caută Cofetăria Verdun, Bulevardul Carol 44. 38

Lecţii şi meditaţii

4 lei cuvântul

CAUT doamnă, domnişoară cu liceu pentru prepararea particular fetiţe, una II-a secundară, alta III-a primară, ofer întreţinere complectă şi mic salar. Ioan Atanasiu, proprietar Bucium-Iaşi. 129—

DACTILO-STENOGRAFIA, Franceza, Engleza, Germana. Şcoala „DUPLOYEN" 27 Smârdan. Succesul garantat. 8040

ENGLEZA, metodă neplicticoasă totuşi eficace pentru începători şi avansaţi, conversaţie şi literatură, predă doamnă cultă şi distinsă. Scrişi Bibliofila Str. Dr. Istrate 10, telefonaţi 3/5066.

GERMANA metodă neplicticoasă totuşi eficace pentru incepători şi avansaţi, conversaţie şi literatură, predă doamnă cultă şi distinsă. Scrişi Bibliofila, Str. Dr. Istrate 10, telefonaţi 3/50.66.

INSTITUTUL profesional „Domniţa Ruxandra" autorizat Onor Ministerul Instrucţiunii primeşte înscrieri eleve: copile, domnişoare învaţă perfect croitoria, mode, franceză, etc. Taxe convenabile. Victoriei 79. 135

LICENŢIATA franceză prepară serios franceza, orice obiect contra pensiune sau numerar. Ziar 108 G. 68

LIMBA germană predă Dn. Pelz Bul. Alexandru Cuza 4. 28

LICENŢIATA caută meditaţie curs primar, liceal pretenţiuni modeste. Iordănescu, Aleea Procopie Dumitrescu No. 2, etaj. 8018

LECŢIUNI DE DANS, predă profesorul Sergiu Tănăsescu Luni, Miercuri, Vineri 8-11 seara, sala Eintracht (Dionisie 60). Cursul complect 900 lei. Duminicile Matineuri 30 lei intrarea. 7899

PROFESOARA titulară prepară temeinic orice materie liceu, comerţ, special matematici, fizicochimie Ziar 10 G. 7172

150 LUNAR la sine lecţii franceza, engleza, germana, predă Parisiană. Instalator Filantropia 43. 12

900 LUNAR licenţiat matematici prepară solid orice clasă oricât slabi. Reuşită absolut sigură. Ziar 52 G. 8054

VÂNZĂRI

4 lei cuvântul

ATENŢIUNE, vindem ocazie, smokinguri, haine damă blană, covor 3x4, maşină Singer cismărie, stofă verde pentru uniforme şcolare lei 200 metrul, aparate fotografice, bijuterii, Economia Românească, Brezoianu 24. 8047

AUTOMOBIL închis bună stare vând 25.000. Calomfirescu 11 bis. 3-4 p. m. 7964

ATENŢIUNE, Mobile, preţuri extrem de reduse: Dormitoare, Sufragerii moderne nuc dela 5000, Holuri cubiste 3700, Divane Studio, Birouri Scaune curbate şi orice fel de mobilă separată, cărucioare de copii, găsiţi numai la Industria de Mobile „Maramureş", calea Victoriei 139 lângă Preşedinţia Consiliului de Miniştri tramvaie 15, 17, 20. 7965

ATAŞ nou pentru motocicletă vinde Lei 15.000 magazinul Zissu, 34 Calea Victoriei. 7863

ATENŢIUNE: Dormitoare elegante nuc dela 4000. Sufragerii nuc dela 4.000. Holuri tapisate dela 3500. Sofale 500. Dormeuză stofă 500. Sofale cu ladă 900. Divane-Studiouri. Scaune curbate. Cărucioare pentru copii şi orice fel de mobile separate cu preţuri foarte reduse, vinde cea mai mare concurenţă din ţară „Industria de mobile „Banatul", Calea Victoriei 145, colţ cu Str. Frumoasă Nu confundaţi adresa. 6898

AUTOMOBIL Studebacher 1929 şapte locuri, şase roţi perfectă stare, mare ocazie. Aleea Tonola 10. 8102

BIROU luxos de vânzare compus din 6 piese. Roma 57. 88

CANTAR automat Hess oglinda perfectă stare vând eftin. Buzeşti 67. 58

CARUCIOR Landou pentru copii perfectă stare 1500 lei. Str. G-ral Dona 15. 7

CRYSLER închis 25.000 Chevrolet 7000 Desoto 27.000 vinde. Dorobanţi 1. 7990

COVOARE persane modele splendide vând eftin. Terzian, Strada Iancu Căpitan 6 (Foişor). 7978

CARAMIDA tablă sobe uşi ferestre, piatră bolovani gard fer. Mântuleasa 3 (prin Călăraşi). 222

CADILLAC 7 locuri puţin rulat preţ convenabil. Laue, Doctor Felix 14. 194

DORMITOARE Sufragerii Holluri Sifonere, Studio Sofale vindem cu preţuri derizorii. Academiei 37, curte Tapiţerie. 198

DORMITOR, Sufragerie, Birou complect ultramoderne, tablouri lămpi vând urgent. Dragoş-Vodă 28 (parterr) Romană - Viitor. 7519

DORMITOR fin, sufragerie ultramodernă, cuier, covor, vând urgent 10 mese 15. 7987

DORMITOR, Sufragerie, Herrenzimmer, hol, ultraelegante vând imediat, Calea Văcăreşti 123, etaj. 6899

DORMITOARE modele superbe, sufragerii splendide, construcţie extrasolidă Studiouri, Birouri, preţuri extrem reduse. Vizitaţi „Interiorul Artistic" Victoriei 89. 7986

ESSEX închis perfectă funcţiune vând convenabil inlesniri. Doamnei 9 fundul curţii. Tera. 156

ETERNIT, Ţigle, Ardesie depozit permanent I. Zurescu. Luterană 6 Bucureşti. Telefon 3. 71. 22 7977

LAMPI Electrice, moderne eftine vinde Magazinul Ion Arvatescu Calea Griviţei 96, vizavi de Cinematograful Marconi. 7702

MOBILE nu cumpăraţi în cal. Victoriei sau str. Carol până nu vizitaţi cele mai mari magazine cu mobile din Bucureşti pe str. Bărăţiei cari din cauza chiriilor foarte reduse a cartierului, vând Mobile de Arad şi Cluj, de cea mai fină calitate în stiluri moderne. Vizitaţi magazinele: „Ghiţă Marinescu" „Universala" „Sursa" „Sighet" „Carpaţi" „Dormitorul" unde găsiţi dormitoare, sufragerii halluri, studiouri, mobile separate cu preţuri de 50%. Provincie transportul gratuit. 201

MOBILE fine şi durabile la Expoziţia Fabricei Brezoi. Preţuri după timp. Brezoianu 19, lângă ziarul „Universul". 7767

MASINA cusut Singer birou, alta croitorie bărbătească. Ocazie. Tăbăcarilor 24. 8082

MAŞINI SCRIS mari şi portabile cumpăraţi eftin. Segaller, Victoriei 44. 104

MOBILE FINE de Arad toate stilurile vinde cu preţ de lichidare Magazin General, Moşilor 1. 7099

MOBILE moderne, Dormitoare, Sufragerii, Birouri. Modele splendide, cea mai avantajoasă sursă. Kamiel, Romulus 58. 8052

PIAN, Pianină Stenwai New-York concert trei pedale. Eremia Grigorescu 1 (Armaşului). 7876

PIANINA Steinway nouă, mobile Stejar hall, vinde Cantuniari, Str. Carada 7. Et. II, vizibile 6—8. 8113

PIANINA de concert, elegantă, vând chilipir. Academiei 23 bis. Et. IV. 176

PENTRU dărâmare vând garajele din Strada Ştirbei Vodă 76. Adresaţi la proprietar. 77

PIANINA concert, Rönisch placă bronz, vând excepţional eftin. Labirint 199. 84

SOBE de faianţă şi teracotă, vinde eftin direct din fabrică numai concurenţa. Şoseaua Olteniţei la capătul liniei 7. 8072

SUFRAGERIE dormitor vând ocazie. Cometa 36 bis. 43

SUFRAGERIE, dormitor, hall, studio, ultramoderne, noi, diverse, chilipir colosal. Piaţa Sf. Ştefan 9 bis. 193

SUFRAGERII, dormitoare cubiste. 17.000. Condiţiuni avantajoase, mobile Mercur, Victoriei 178. 8110

SUFRAGERIE cubistă ultramodernă vând convenabil cauza mutării Negru Vodă 11. 7884

SOBE străine desface cu preţuri derizorii Magazin General, Cal. Moşilor 1. 7833

SUFRAGERIE frumoasă vând ocazie 8000 lei. Mihail Cornea 89, parter fund. 8051

SUFRAGERIE, Dormitor, Herrnzimmer Holl, Studio, Cuer ultramoderne Lămpi, tablouri vând urgent. Jules Michelet 9 (prima dreapta). 7521

VAND ocazie Sufragerie 12 persoane, Salon Louis XV. Covoare, Policandru cristal, Pianină Ehrbar, Ceas mare. Str. Palas 1 (Antim). Vizitarea 10-14. 7893

VAND ocazie cazan abur vertical 18 suprafaţă încălzire. Şos. Mihai Bravu 156. 29

VAND trăsură nouă pentru doi cai, foarte eftin. Plevnei 136. 119

VAND pat fier foarte bun una sea nouă şi inchiriez cameră goală sau mobilată, doamnă sau studentă. Bulevardul Mărăşeşti 44 A. 180

VAND dormitor modern, bună stare. Adresaţi portar, Calea Victoriei nr. 2 Clădirea Românească. 192

VAND Ford Gabriolet Elegant decapotabil sport 1931 perfect. Sfinţii Apostoli 79 1—4. 227

32x6 30x5 cauciucuri ocazie şi toate dimensiunile găsiţi Popa Tatu 51. Făgărăşanu. 213

CUMPĂRĂRI

4 lei cuvântul

ARGINTERIE Pian Pianine Covoare Mobile fine. Obiecte artă. Weber, Stelea 25. 224

AUR, dinţi aur cumpăr cu cele mai bune preţuri „Dentara Platina" Pasagiul Vilagros 4 vis-a-vis prefectura poliţiei. 7459

AUR, briliante, diamante cumpără, vinde „Bijuteria Elitei" Victoriei 14 (vis-à-vis Socec). Atelier ceasornice bijuterii. 7858

ARGINTARIE pian pianină sufragerie, Verjgaci, Piaţa Cantacuzino 3 Telefon 233/49. 7875

AUR dinţi aur uzate, briliante, cumpără Bijuteria Select, Carada 2 (Karagheorghevici). 8043

CUMPAR obiecte artă, argintării, porcelanuri vechi, pianine. Telefon 359-33. Wolf, Victoriei 89. 7985

CUMPAR caroserie Chevrolet 1926. Adresa ziar 102 G. 45

CUMPAR armă vânătoare precizie. Adresa ziar 103 G. 46

CUMPARAM mobilier pentru prăvălie de mezeluri. Bulevard Basarab 30. 157

CARŢI-BIBLIOTECI plăteşte bine numai „Iubiu", Casa Anticariilor 1 Scrieţi telefonaţi 313-20. 208

VÂNZĂRI şi cumpărări de imobile, moşii, păduri, terenuri, arendări

5 lei cuvântul

ARENDEZ farmacie plin centru Capitalei. Oferte „Farmacie" Căsuţa poştală 263. 7993

ATENŢIUNE!!! Fermă 25 pogoane conac boeresc. Moară apă curgătoare 25 pogoane fructifer. Şoseaua Ploeşti „Inlesnirea" Sfântul Ionică 5. 200

ATENŢIUNE statuia Pache imobil scutit 4 camere, bae, confort, electricitate, 170 m.p. vindem 230.000 inlesniri plată. Dima, Regală 1 colţ Victoriei. 199

ATENŢIUNE nemaipomenită ocazie! Imobil mare vederea Cişmigiu, 5 camere, hol, bae, dependinţe, confort modern, grădină 300.000+ credit 200.000 Nicolae Golescu 10. 206

AVIZ casă două apartamente 4 şi dependinţe; altul 3, confort. Costache Negri, preţ 1.100.000 inlesniri 200.000 vinde Agenţia Mercur. Sărindar fără taxe. 161

BULEVARDUL CAROL 52 vând patru apartamente 1000.000 Credit, preţul 1500.000. 8078

CUMPAR casă nouă, curte cartier curat, 500/600.000 bani gata. Iliescu, Plantelor, 48. 141

CAUTAM terenuri mari şi mici în Capitală. Arhitect Cănănău & Compania, Edgard Quinet 3 Etaj II. 139

CONSTRUCŢII execut orice valoare, cu preţuri fixe, predabile la termen. Biroul de construcţii Bavaro, Jules Michelet 15. 110

CUMPAR în cartierul Bellu sau Obor casă cu curte, lei 200.000 plus Credit. Oferte la ziar 6 H. 8101

CUMPAR teren mic. Obor, Călăraşi aproape tramvai. Ziar sub 101 G. 30

CHILIPIR imobil neimpozabil 3 camere bucătărie, bae, electrică, apă, curte pavată. Strada Păsculescu 14 bis. C. Ciurdea, maşina 12 Colentina staţia Rădulescu 10 minute Piaţa Mare. 18

CUMPAR teren 300 metri vad comercial prefer centru. Zambaccian, Şepcari 9. 8067

CASA 2 Apartamente confort modern camere spaţioase, teren 600 mp., Preţul Lei 1.500.000. Vizibil 11—3. Strada Prof. Ion Ursu 30, prin strada Viitor, Vasile Lascăr. Tramvai 16, 17, 9. 8114

DE VANZARE casă cu 2 etaje, în Braşov Str. Voevodul Mihai. Adresaţi: Velits Gh. Turda. 8103—

DE VANZARE „Proprietatea" teren şi casele total sau parte. Eventual combinaţiuni de construit o casă cu mai multe apartamente. Adresa Robert de Flers 11. Mijlocitori excluşi. 8092

FAGADAU imobil nou, 4 camere dependinţe 100.000+credit 60.000. Valorează dublu. Bucur, Bulevardul Brătianu 26. 209

FERMA 4 pogoane chiar lângă gara Frunzănesti 18 kilometri de Bucureşti. Adresaţi ziar 16 H. 8112

FARMACIE de arendat în oraş de provincie. Oferte ziar 94 F. 7901

PIAŢA Victoriei. Ocaziune rară! 3 camere dependinţe confort vând urgent având nevoe bani jumătate preţ 120.000+credit 120.000. Bucur Bulevardul Brătianu 26. 207

PARCELA (ultima) 200 m. p. de vânzare Str. Carageale 9. Avocat Gr. Munteanu, Dumbrava-Roşie 19. 164

PLIN CENTRU Calea Victoriei, Villă nouă (1931) parter-etaj. 2 apartamente luxoase, fiecare compuse 3 camere, hall, băi, dependinţe parchete, tapete, Numerar 350.000 + credit 500.000. Vindem urgent. Franklin 5. 210

TEREN pentru casă cumpăr. Indicaţi preţul ziar 107 G. 66

VAND avantajos 600 metri loc Bucureştii-noi, poziţie admirabilă. Ştefănescu, str. Uranus 80. 8064

VAND inchiriez vilă raport Băile Govora, construcţie nouă. 11 Iunie 35 Bucureşti. 8085

VAND casă 2 apartamente, curte mare. Str. Fund. Avrig No. 5. A se adresa Jules Michelet No. 16. 108

VAND casă nouă, două apartamente, preţul 900.000 cart. Bul. Pache. Informaţiuni Jules Michelet No. 16 109

VAND căsuţă centrala cu 232 metri 630.000 neto. Frumoasă 6, ora 11. 8093

VAND ocazie, imobil splendid. Bulevardul Pake. 1000 metri venit 250.000. Ziar H 12. 163

VAND loc 150 m.p. apă lumină pavat vizavi Cimitir Catolic Bellu. Adr. Apolodor 11 Frizerie. 169

250.000 vând imobil Filantropia, patru camere, grajd (garaj), 224 metri. Filantropia 95. Craja. 174

ÎNCHIRIERI

Apartamente goale

5 lei cuvântul

APARTAMENTE moderne 245 stăpân. Camere izolate, cuvete faianţă. Ascensor. Dorobanţilor 86. 8032

APARTAMENT nou parter singur Holl 4 camere bae, dependinţe, curticică. Armenească 15 dreapta, Telefon 220-81. 7982

APARTAMENT etajul intâiu două camere, antreu, hol, bucătărie, magazie, curte grădiniţă convenabil. Calea Şerban Vodă 264. 8055

ÎNCHIRIERI

Camere şi apartamente mobilate

5 lei cuvântul

CAMERE mobilate, foarte curate, electricitate, inchiriez. Dr. Felix 109 (piaţa Buzeşti). 34

CAMERA mobilată, parchet, teracotă, electrică, unu doi Domni. Romulus 34. 33

CAMERA mobilată cabinet Toilettă intrare separată. Sfinţii Voivozi 36. 5

CAMERA bine mobilată, confort, bae, telefon, separată, parter. Armenească 41. 75

CAMERA liberă semi-mobilată, etaj, lavabo. Oţetari, 11, Batiştei-Colţ. 62

CAMERA elegant, complect mobilată, caută Domn bine. Oferte ziar 104 G. 51

CENTRU cameră elegant mobilată, bae, pensiune aleasă. Sfi. Apostoli 67, parter, faţă. 140

CAUT cameră mobilată, confort, loc pentru ordonanţă. Cartierul Gara de Nord. Locot. Dumitrescu, Vasile Lascăr 39.

CAMERA mobilată calorifer. Strada Academiei 2 ascensor etajul 4. Portar. 132

CAMERA mobilată inchiriez în strada Tunari Nr. 10, convenabil. 114

CAUT cameră mobilată acces bae intrare separată centru eventual pensiune la ziar „Bine" 20 H. 220

CAUT cameră mobilată confort ultramodern, Răspunsuri, lămuriri preţul ziar 19 H. 221

CAMERA mobilată separată, bae, inchiriez domni distinşi. Bulevardul Elisabeta 8, Scara A/II. 216

CAUT odaie mobilată, între Precupeţii-vechi—Ştef. cel Mare. Adresa la portar Moara Assan. 196

CAMERA elegant mobilată, două divanuri, bae, separată. Piaţa Rosetti 8 etajul I. 191

BAILE de IOD ELECTRICE SANATORIUL Dr. SMARANDESCU Str Buzeşti 14 Buc., tel. 18 81, al XXIII sezon de vindecări boalelor cronice, rheumatice, artritice, nervoase, de sânge de femei, etc. Săracilor preţuri de binefacere, cons. gratis

CAMERE frumos mobilate inchiriez electrică teracotă, acces bae, eventual pensiune. Bateriilor 10. 186

CAMERA mică mobilată calorifer Victoriei 50, scară A, etaj. Grigorescu. 168

CAMERA elegant mobilată, confort bae, intrare separată. Louis-Blank 14. 167

DE INCHIRIAT cameră mobilată acces bae la domn serios. Geiser, Maria Rosetti 53. 8107

DÉSIR louer d'urgence, au centre, dans maison honnet, avec jardin chambre au rez de chaussée, meublé de 2 divant et petite cuisine, usage de sale de bain, pour dame seule. Adresser offre au journal et marquer prix. 106 G. 64

FRUMOS mobilată cameră absolut separată linişte eventual pensiune.. Labirint 144. 171

INCHIRIEZ cameră mobilată una 2 persoane eventual pensiune, intrarea absolut separată. Transilvaniei 17. 223

INCHIRIEZ confortabil mobilat una-două camere, bucătărie, electricitate. Berthelot 64. 79

INCHIRIEZ cameră elegant mobilată baie şi eventual Pensiune. Bul. Elisabeta 87, etaj I-a. 126

INCHIRIEZ cameră mobilată parchet, teracotă, electrică. Domni serioşi. Cobălcescu 16. 124

STUDENTA caută cameră modest mobilată, apropiere Academia Comercială. Adr. Ziar sub 17 H. 215

VILA inchiriez total sau în parte. Mobilat, nemobilat. Ion Mincu 9. Buffet. 2

600 INCHIRIEZ mobilată la Domnişoare. Ştefan Mihăileanu 46. Pache. 123

700 CAMERA mică mobilată apă, electrică, marchiză separată. Banat 30 (Gara). 47

INCHIRIERI

Prăvălii şi Birouri

5 lei cuvântul

ATELIER spaţios, magazie zid, curte mare de inchiriat str. Silvia 43 (Obor). 56

BODEGA sau prăvălie inchiriez ieftin. Vad vechi colţ gara. Şoseaua Basarab 41. 7870

**INCHIRIEZ