Anul al 50-lea 12 Pagini EXEMPLARUL In Țară: 3 Lei In Străinătate: 6 Lei 12 Pagini Nr. 265 Joi 28 Septembrie 1933
Taxa poștală plătită în numer ar conform aprobării Dir. G-le P. T. T. No. 120223/362
P |||

ABONAMENTE IN TARA Lei 200 pe 3 luni Lei 380 pe 6 luni. Lei 750 pe 12 luni. O lună Lei 80 In străinătate în raport cu tariful poștal și valuta

FONDATOR: LUIGI CAZZAVILLAN

UNIVERSUL

CELE DIN URMA ȘTIRI DIN LUMEA INTREAGA, TELEGRAFICE ȘI TELEFONICE
REDACȚIA ȘI ADMINISTRAȚIA: BUCUREȘTI, STR. BREZOIANU No. 23-25
CENTRALA TELEFONICA A ZIARULUI are numerele: 3-1370, 3-1371, 3-1372, 3-1373, 3-1374, 3-5643.

ABONAMENTE LA „RELIA" „OPIILOR" „TULUI" „TORILOR" Duminecă 20 Lei 12 luni în țară

DIRECTOR: STELIAN POPESCU

Grandioasele serbări dela Sinaia

— Dejunul dela castelul Peleș — Cuvântarea primului ministru. — Răspunsul M. S. Regelui —

— Dela trimisul nostru special —

Sinaia, 25 Septembrie

Sinaia n'a cunoscut niciodată atâta strălucire, atâta solemnă măreție.

Ziua a fost splendidă. Brădetul ce acoperă culmile muntoase, dimprejurul orășelului depe valea Prahovei, e atât de verde și primăvăratec încât nici nu se poate spune că ne găsim la sfârșitul lunii Septembrie.

Razele soarelui continuă să ne dea iluzia primăverii.

Dealungul șoselei principale stau înșiruiți oameni veniți de departe, țărani și țărance în pitoreștile și curatele lor costume de munte, târgoveți în haine de sărbătoare, orășeni amatori de paradă, defilări și iluminații.

Un serviciu de ordine excelent.

Pe trotuarul din dreapta, dincolo de piațetă, unde fusese instalată statuia primarului Manolescu, s'au construit tribune, unde iau loc Familia Regală, invitații și oficialitățile.

Plastroanele albe ale fracurilor, varietatea uniformelor, constelate de decorații și clarul colorit al toaletelor doamnelor, dau tribunelor un aspect impozant și unic.

Lumea a înțesat trotuarele din apropierea tribunelor, în așa fel că nu se mai găsește nici un loc liber. Fiecare încearcă să vadă, unde sunt instalați membrii Familiei Regale, unde sunt miniștrii, marii demnitari, ori oamenii politici de seamă.

Așteptarea nu durează mult și la ora precisă mulțimea freamătă, anunțând ivirea celor doi Suverani în fruntea trupelor. M. S. Regele Alexandru al Iugoslaviei e în uniforma românească a reg. 9 vânători cu pălărie și pană, iar M. S. Regele Carol II e în uniforma vânătorilor de munte, de culoare deschisă.

Cei doi Suverani și Principele Nicolae defilează pe rând și apariția lor e salutată cu ovații, cum e salutată și prezența în capul unei coloane, a Marelui Voievod Mihai.

Ținuta trupelor e excelentă: totul strălucește de curățenie și de atentă îngrijire. Varietatea uniformelor face impresie asupra oaspeților străini.

Vânători, grăniceri, marină, artilerie, tinerețea vânjoasă a rasei, defilează timp de o oră în sunetul marșurilor militare, sub privirile mulțimii încântate.

Când ultimele unități au trecut de tribună, oaspeții regali s'au îndreptat, în automobile, spre Peleș, salutați de mulțimea, ce se risipea cu regretul de a vedea terminându-se atât de repede parada, ce simboliza un crâmpei din forța armată a României moderne.

Programul serbărilor a fost completat spre seară cu admirabilul concert al maestrului Enescu și cu producțiile muzicilor militare, cari au participat la paradă.

Ecoul muzicii purta până departe jocul clipelor de înălțare, impresionând profund mulțimea, care se strânsese pe pajiștea din jurul castelului.

Retragerea cu torțe și jocurile de artificii au fost o ferie a unei nopți, pe care Sinaia n'a cunoscut-o niciodată.

Domnitorul Carol și Domnița Elisabeta, în căutarea unui loc pentru clădirea castelului Peleș la Sinaia, 1872

(Muzeul regimentului de gardă „Mihai Viteazul").

Dejunul de gală dela castelul Peleș

După serviciul religios dela mănăstire, vizitarea muzeului, parada militară și desvelirea plăcii comemorative, despre cari am relatat pe larg în numărul de eri, la ora 1 a fost la castelul Peleș un dejun de gală la care au participat M. S. Regele Carol II, M. S. Regele Alexandru al Iugoslaviei, M. S. Regina Maria, M. S. Regina Marioara, M. S. Regina Elisabeta, Măria Sa Marele Voevod Mihai, A. S. R. Principele Frederic de Hohenzollern, A. S. R. Principele Nicolae, Arhiducele Anton, Arhiducesa Ileana, Principesa de Wied, d-nii: Beneș, Jeftici, contele Volpi cu suitele, baronul Halberg, d-ra Mirka Grujici doamnă de onoare a M. S. Regine a Iugoslaviei; general Dimitrievici, mareșalul Curții iugoslave; Ciolac Antici, Milan Antici, ministrul Curții regale iugoslave; lt.-col. Dragutin Savici, adjutant al M. S. Regelui Alexandru; căp. de fregată Costa Grubesiciof ofițer de ordonanță al M. S. Regelui Alexandru; general Antonescu, lt.-col. Rădulescu, I. P. S. S. Patriarhul Miron; d-nii Cezar Spineanu reprezentând pe d. Ștefan Cicio Pop, președintele Adunării deputaților; N. Costăchescu, președintele Senatului; prim-ministru dr. Al. Vaida și miniștri G. G. Mironescu, N. Titulescu, Popovici, Pan. Halipa, dr. Voicu Nițescu, Sauciuc Săveanu, Mirto, D. R. Ioanițescu, Emil Hațieganu, Gusti, general Samsonovici și ministrul finanțelor, subsecretarii de stat, Gafencu, Tilea, Armand Călinescu, Ghelmegeanu, Șerban, dr. I. C. Pop, Petre Andrei, Radu Irimescu, Savel Rădulescu, Crihan, membrii Curții regale: general Baliff, d-na Mavrodi, baron Stârcea, Anton Mocsonyi, general Ilasievici, col. Drossu, Condeescu, Grigorescu, Sturdza, dr. V. Mamulea, col. Zwiedenek, C. Dumitrescu, E. Pavelescu, lt.-col. Rimniceanu, Pălângeanu, căp. comandor Fundățeanu, maior Urdărianu, Al. Stan, col. Spiess, Manolescu, E. Blanu, dr. Crainik, Florian Marinescu, lt.-col. Octav Ulea, arhitecții Ernest și Lorenz, d. general Paul Angelescu, reprezentând consiliul superior al armatei; foștii miniștri sub Regele Carol I: dr. C. Angelescu, Victor Antonescu, g-ral Crăiniceanu, I. G. Duca, M. Vlădescu; foști demnitari ai Curții sub Regele Carol I; general Manu, Georgescu Gh., amiral Gracoski, general Costescu, general Florescu D. Ioan, col. Magheru, col. Negri, Brociner; G. Alesseanu, președintele Înaltei Curți de conturi, Înalți prelați: Mitropolții Pimen, Nectarie, Nicolae Bălan, Gurie, arhiepiscop Cisar, dr. Abruziu, Chețianu, dr. Al. Makkai, dr. Glondys, dr. I. Niemirower, șef rabin; Sabatey Djaen; d-nii C. Angelescu, guvernatorul B. N. R.; Mrazek, președintele Academiei Române; dr. N. Gheorghiu, rectorul universității; d-nii Oct. Goga, dr. Mezincescu, dr. Cantacuzino, I. Ghica, Stroe Ștefan, prefect de Prahova, arhimandrit Georgescu, starețul mănăstirii Sinaia.

*

La șampanie M. S. Regele a pronunțat, în limba franceză următorul toast:

Ridic primul Meu pahar în sănătatea iluștrilor oaspeți, cari au venit aci spre a face această serbare mai grandioasă și mai frumoasă.

Cuvântarea d-lui prim ministru Al. Vaida Voevod

Majestate,

Dați-mi voe ca în această zi de mare sărbătoare să rostesc și eu câteva cuvinte în numele guvernului Majestății Voastre. Acest castel, simbolizând leagănul Dinastiei noastre are ceva particular, ceva misterios. Aici ești cuprins de un simțământ adevărat. Biserică sfântă a tradițiilor celor mai mărețe ale neamului, pe aci a stat Regele Carol I, gândindu-se adânc și cu grijă asupra soartei acestui neam. Aci s'au plămădit cele mai mărețe planuri și de aci s'au realizat, după aceea, cele mai dăinuitoare înfăptuiri pentru neamul și țara românească. Mare a fost Regele Carol I, nu numai prin cumințenia sa, dar și prin înțelepciune, prevedere și perseverare. Dacă la Plevna a putut, pentru întâia dată, eroismul neamului românesc să facă probă de foc, fără această glorie a Plevnei nu ar fi fost cu putință să avem Mărăștii și Mărășeștii. Fiindcă Regele Carol I a fost și un mare educator, care a știut să crească acest neam la disciplina severă de gândire, punând baze solide pentru evoluția sa viitoare; Regele Carol I a fost și un mare îndrumător, cu răbdare, cu stăruință și cu inima ertătoare, când se păcătuia contra lui de acei cari nu-și dădeau seama că autoritatea regală este însăși cristalizarea autorității naționale. Dacă într'un gând și o simțire, când ceasul a sunat, românii din cele patru unghiuri am putut să fim de aceiași credință și de aceeași hotărire, se datorește și aceasta Marelui Rege, pentrucă din provincii sub suveranități străine a știut să creeze provincii, care sufletește se uniau totdeauna. Fiecare obidit, fiecare reprezentant al celor apărați câștigam de aci puteri noui, spre a duce celorlalți acasă asigurarea că odată și odată va suna ceasul mărețului, când visul Regelui Carol I și al neamului românesc se va realiza. După Regele Carol I a urmat domnia înfăptuitorului unității noastre naționale, a acelui atât de mare Rege Ferdinand. Nici o clipă nu am șovăit să credem că până la sfârșit strălucitele sale calități vor duce la îndeplinire opera, a cărei îndrumare a început-o predecesorul său. De aceia ne-a fost dat să vedem cum perseverarea sa a și fost încoronată cu desăvârșit succes. Nu pot să nu-mi aduc aminte în acest locaș și de Marea Regină Elisabeta, Carmen-Sylva, care a creat legendele acestui castel, care a creat legendele acestor plaiuri și munți, și nu pot să nu-mi aduc aminte de Marea Regină Maria, care a dat legendei înfăptuirea, vorba sprijinind-o prin fapte, care în momente grele a știut să fie soție cu adevărat întregitoare a simțimintelor și gândurilor Marelui Rege Ferdinand.

De trei ori slăvită sunteți Majestate, pentru că Mărită Doamnă puteți vedea, astăzi, alături de Majestatea Voastră două Regine, doi Regi, o arhiducesă și un arhiduce și capul casei de Hohenzollern, care ne-au făcut onoarea să ridice, prin prezența lor, solemnitatea serbării de astăzi. Și dat Vă este Să vedeți pe Fiul Majestății Voastre, înconjurat de toate simțimintele bune ale acestui neam la muncă aprigă, ca să continue opera începută de glorioșii Săi înaintași; dat Vă este Să vedeți pe cel de al doilea fiu, pe care cu toții l-am iubit, l-am stimat și l-am admirat atunci, când cu atâta devotament a știut, în calitate de regent, să vegheze la apărarea scumpului patrimoniu al țării și Dinastiei române.

Sire,

Mai mare satisfacție nu puteți avea, când Vă vedeți înconjurat de Înalta iubire de mamă a Majestății sale Regina Maria, înconjurat de dragostea membrilor Dinastiei, admirat și înconjurat de dragostea obștiei neamului românesc și înconjurat de toți cu dragoste pentru munca ce ați desfășurat în interesul acestei țări; mai mare satisfacție nu puteți avea decât numai atunci când, cu părul cărunt, la adânci bătrânețe, dând o educațiune așa precum ați început a o da viitorului rege al României veți vedea pe succesorul Majestății Voastre, împodobit cu toate virtuțile Dinastiei, și când, cu inima liniștită, veți vedea asigurată continuitatea domniei, pentru această țară.

Majestate,

Dați-mi voie să Vă urez în aceste clipe solemne ca la adânci bătrânețe, când Vă veți uita înapoi asupra operei Majestății Voastre să fiți deplin satisfăcut. Pentruca această domnie să strălucească pentru țară mai mult chiar decât acelea ale marilor Regi Carol I, și Ferdinand I, pentru ca prin munca Majestății Voastre să se desăvârșească măreața clădire a României Mari pe temeliile pe care au așezat-o glorioșii predecesori ai Majestății Voastre. Dumnezeu să vă dăruiască ani mulți și fericiți, să vă vedeți fiul crescând ca un vlăstar mândru, să vedeți țara progresând și să fiți deplin satisfăcut sufletește că măreața operă, căreia V'ați devotat, s'a desăvârșit.

Răspunsul M. S. Regelui

Domnule președinte al consiliului

Adânc mișcat de vorbele calde ce le-ați rostit atât Mie cât și a lor Mei, din adâncul sufletului vă aduc aci sincerele Mele mulțumiri.

Hotărind a serba, în această zi, 50 de ani de când Marele Vodă Carol a pășit pragul acestui palat, am ținut, împreună cu întreaga țară, și întregul Meu popor, să prăznuesc sădirea unor rădăcini de nescos, cari au făcut legătura definitivă între Dinastie și pământul românesc. (Urale).

Istoria clădirii castelului Peleș se aseamănă așa dar mult cu istoria poporului nostru. Inceput pe un teren fugitiv, pe un teren continuu năvălit de ape și în care cele clădite într'o zi se surpau în ziua următoare, numai prin stăruința acelui înțelept Domnitor, s'au așezat, însfârșit, temeliile solide, pe care se ridică astăzi, falnică, această clădire.

Și alegerea acestui loc, care poartă numele unui munte din țara de unde este Isus Christos, a fost poate, atunci, o alegere întâmplătoare, dar a devenit o alegere simbolică. Castelul Peleș, clădit la marginea vechilor hotare, a rămas veșnic un stâlp, arătând că, aci, trebue să fie centrul țării, și așa a fost. (Urale).

In această zi, gândul Meu, ca al tuturor românilor, nu poate decât să se îndrepte, cu pioasă evlavie și cu adâncă recunoștință către Aceia, ale căror suflete au bătut cu atâta dragoste de țară, între aceste ziduri. Căci dacă noi, astăzi, stăm aci, dacă noi, astăzi, cu fruntea sus, putem să prăznuim această serbare, o datorăm faptului că Ei au fost. Dacă nu ar fi fost Înțeleptul Rege Carol și dacă nu ar fi fost Viteazul Rege Ferdinand, noi astăzi nu eram aci.

Acest gând Imi dă însă deosebit Mie —ca tuturor desigur— o datorie de îndeplinit. Noi, cu tot patriotismul, cu toată râvna și cu toată puterea de muncă, care este în noi, trebue cu toții să ducem, mai departe, această operă, ca această clădire simbolică să nu fie numai în piatră, ci să devină ziduri de oțel, de cari să se spargă oricare intemperie a vremurilor și a vrăjmașilor. (Aplauze).

Eu în fața țării, îmi iau solemn, acest angajament, că voiu fi aci, în centrul chiar al țării, neclintit străjuitor al intereselor și nestrăjuit inovator a tot ceeace este bun și sănătos.

Cui pot astăzi să ridic acest pahar? Poate — și sunt sigur că veți fi de părerea Mea, — cu evlavie, în amintirea celor doi Regi și a Reginelor, prin sufletele cărora aci s'a înfăptuit ceeace s'a înfăptuit.

Dar mai presus decât aceștia — cari oricât ar fi fost de mari, sunt trecători, — ridic, astăzi, cu dragoste nespusă, acest pahar, în sănătatea singurului lucru, care rămâne permanent și neștirbit pe aceste plaiuri, poporului românesc.

(Ovațiuni, urale).

Continuare în pag. 3-a

CONFERINȚA MICII INȚELEGERI

- COMUNICATUL OFICIAL.-D. VOLPI N'ARE NICI O MISIUNE OFICIALĂ -

— DELA TRIMISUL NOSTRU SPECIAL —

Sinaia, 25 Sept.

Oficial, azi nu fusese anunțată nici o reuniune a miniștrilor de externe ai statelor, cari compun Mica Înțelegere, dar d-nii Titulescu, Beneș și Jeftici au avut în tot cursul zilei deseori prilejul să continue discuții asupra unor puncte rămase în suspensie.

Secretariatul Micii Înțelegeri sub directa supraveghere a d-lui Savel Rădulescu a lucrat însă, cu asiduitate la catalogarea diverselor lucrări și la întocmirea unora din convențiile semnate la precedenta conferință și neratificate încă.

In sferele din jurul conducătorilor politicii Micii Înțelegeri se atribuie o importanță deosebită ședinței de mâine, Marți.

E vorba de o nouă manifestare a solidarității celor trei state într'o formă și mai solidă și anume într'o acțiune de defensivă a Micii Înțelegeri.

Această nouă formulă, ce urmează a fi pusă imediat în practică, va fi anunțată oficial după terminarea celei de a doua conferințe.

ȘEDINȚA

D-nii Beneș, Titulescu și Jeftici au abandonat audierea concertului Enescu și s'au retras într'o conferință, care nu fusese pusă în program, dar care totuș a durat patru ore:

Comunicatul acestei conferințe e mai vag și mai simplu ca cel precedent.

„Consiliul permanent al Micii Înțelegeri a lucrat azi timp de patru ore, dela ora 4 d. a. la ora 8 seara, continuând să examineze chestiunile luate în discuțiune, eri.

Mâine după amiază consiliul permanent va ține a treia sa întrunire, iar Miercuri alte două ședințe, după care se va da comunicatul asupra activității celei de a doua sesiune obligatorii anuale a Micii Înțelegeri".

Faptul, că de data aceasta, conferința se ține sub auspiciile celor doi Suverani, dau conferinței Micii Înțelegeri o importanță deosebită, atribuindu-i-se decizia de mare însemnătate.

SUPOZIȚII IN JURUL VIZITEI CONTELUI VOLPI

Prezența la Sinaia a contelui Volpi e deasemenea viu comentată.

Corespondenții ziarelor engleze au telegrafiat, nici mai mult nici mai puțin, că s'ar încerca o detașare a României din calea unor hotărîri a Micii Înțelegeri, care ar privi indirect Italia.

Simplă supoziție, cum este și aceea, care atribuie contelui Volpi di Misura rolul de a contribui la îndulcirea, prin intermediul Suveranului nostru, a raporturilor italo-iugoslave.

Contele Volpi di Misura nu are nici o misiune oficială și vizita domniei sale nu poate fi pusă în nici un caz în legătură cu politica Micii Înțelegeri.

PROBLEMELE ECONOMICE

Cum am arătat în numărul nostru de eri, problemele economice cari privesc statele Micei Înțelegeri, formează unul din punctele dificile ale conferinței.

Cei trei miniștri de externe au luat azi în discuție problemele economice ale Europei Centrale, problemă vastă, la baza căreia stau anumite greutăți ce au survenit în relațiile comerciale dintre România, Iugoslavia și Cehoslovacia.

Discuțiile vor continua și sunt nădejdi că se va găsi calea concilierii intereselor diverse ale fiecărei țări în parte, spre a se putea înlătura astfel orice spini din trăinicia solidarității statelor Micei Înțelegeri.

Vion

xxx*xxx

Prelungirea convenției comerciale între România și Spania

Madrid, 25 (Rador). — *In urma demersurilor făcute de legația României din Madrid, convenția comercială româno-spaniolă, care fusese denunțată de Spania, va rămâne în vigoare și după 4 Octombrie până la semnarea noului convenții, care se va produce probabil înainte de sfârșitul anului în curs.*

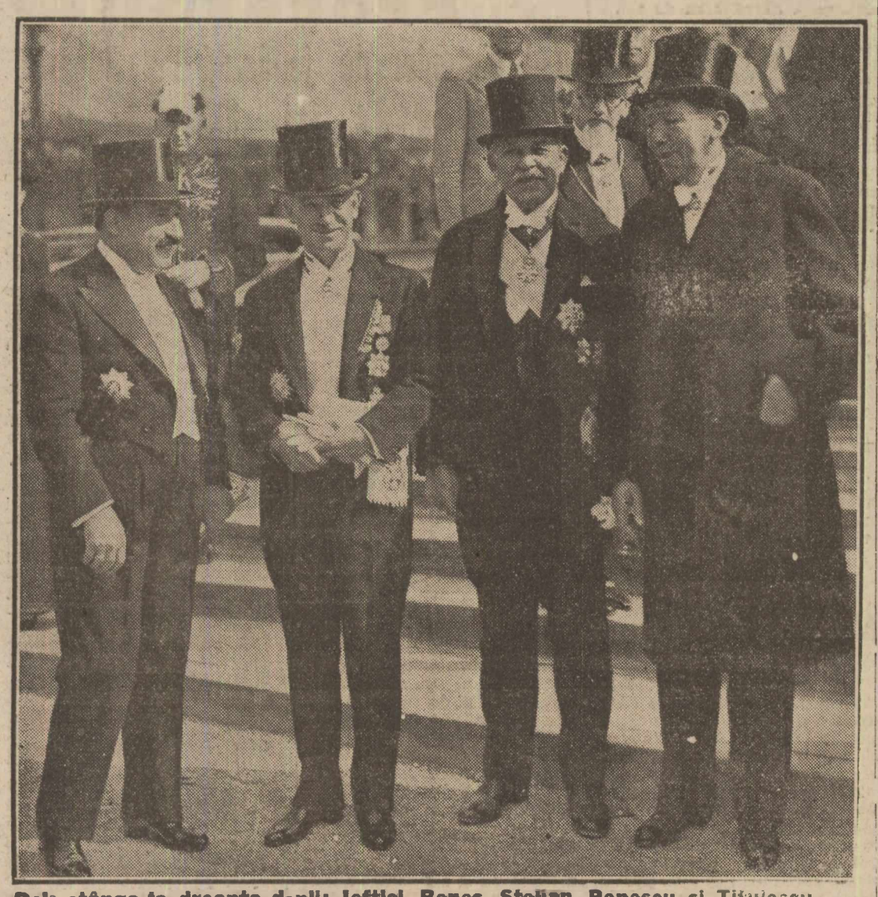

Dela stânga la dreapta d-nii: Jeftici, Beneș, Stelian Popescu și Titulescu, în fața mănăstirii Sinaia

M. S. Regele Carol II, defilând

ASIGURAREA „FRANCO-ROMÂNA" BUCUREŞTI GRIVIŢEI 23

CUPON N-rul 1-10

10 cupoane, dimpreună cu lei 40, dau dreptul la o poliţă A. M, „UNIVERSUL", **grupa copii şi şcolari,** de lei **50.000** cu 2 numere de premii de 10.000 lei şi 6 numere de premii de 5000 lei

Cu începutul 1 Octombrie 1933

cu participarea la tragerea specială ce se va organiza pentru ei, separat de ceilalţi asiguraţi.

Cronica sporturilor

MOTOCICLISM

Joi a doua reuniune a balcaniadei

— Grecia-Iugoslavia şi Bulgaria-România —

Joi 28 crt. la ora 4 după amiază se vor desfăşura pe velodromul Moto-clubului român, matchurile secundei reuniuni a „Balcaniadei motociciliste".

In cadrul acestei întruniri se vor disputa matchurile Grecia-Jugoslavia şi Bulgaria-România. Deci, înfrânţi din prima zi se vor întâlni cu primii doi clasaţi.

Se pare că noile matchuri nu vor influenţa clasamentul ci, cel mult vor mări avansul românilor şi al iugoslavilor. Astfel se pare că şi primii şi ultimii îşi vor consolida situaţia, dat fiindcă şansele de victorie sunt de partea lor.

GRECIA-IUGOSLAVIA

In matchul Grecia-România se vor alinia la plecare:

Kirsis (Grecia) 500 cmc.
Tzakonas (Grecia) 500 cmc.
Anton Strban (Iugoslavia) 500 cmc.
Anton Urvic (Iugoslavia) 500 cmc.

BULGARIA-ROMANIA

Matchul Bulgaria-România se va petrece între alergătorii următori:

Alexandru Bitscheff (Bulgaria) 500 cmc.
Dimitrie Sokoloff (Bulgaria) 500 cmc.
Const. Cantacuzino (România) 500 cmc.
N. Ionescu-Cristea (România) 500 cmc.

TENNIS

Campionatele naţionale

— D-na Popper, campioană la simplu —

Una din probele campionatelor naţionale s'a lichidat. D-na Popper, (Zissovets) a dovedit odată mai mult că este

GR. CARACOSTEA

cea mai bună jucătoare din ţară. A învins în finală pe d-ra Somoghi, cu 6—3; 6—4, ceeace constitue o performanţă excelentă ţinând seama de valoarea ridicată a adversarei.

REZULTATE TECHNICE

SIMPLU DOMNI CAT. I-a
SEMI-FINALA

Poulieff b., Hamburger 5—7; 3—6; 6—2; 6—3; 7—5.
Botez b. Rety 6—2; 5—7; 6—6 intrerupt.

DUBLU DOMNI CAT. I-a

Cantacuzino-Prioztay b. San Galli-Caralulis 6—8; 6—3; 6—4.
Poulieff-Schmidt b. Petrovici-Segall w. o.

SIMPLU DOAMNE CAT. I-a
FINALA

Popper b. Somoghi 6—3; 6—4.

SIMPLU DOMNI CAT. II-a

SFERT DE FINALA

Gitta-Cerbu 6—0; 6—3.
Grad-Weinberger 6—2; 6—3.
Racoviţă b. Petrovici 7—5; 6—1.

SEMI-FINALA

Wartenberg - Racoviţă 6—1; 6—3.

DUBLU DOMNI CAT. II-a

Taubmann-Adestein b. Herck-Catargi 6—1; 6—3.
Petrovici - Grad b. Somlo-Troninu 4—6; 6—2; 6—2.

FOOT-BALL

C.A.O.-Juventus în nocturnă

Astă seară, arena Romcomit va găzdui un match de o importanţă capitală. La lumina reflectoarelor electrice prima garnitură a clubului gazdă, va înfrunta teamul orădean C. A. O.

După strălucita performanţă reuşită de juventişti, când au învins Ripensia, campioană naţională cu 3-1, matchul cu C. A. O. prezintă un deosebit interes.

In rândul orădenilor va juca şi Covaci, care la matchul România—Ungaria, a fost cel mai bun jucător.

BIUROUL FEDERAL ŞI-A AMANAT ŞEDINŢA

Eri seară urma să se ţină şedinţa săptămânală a biroului federal.

Biroul neflind în număr, şedinţa a fost amânată.

VENNUS—ECHPA NAŢIONALA MILITARA

Joi după amiază se joacă pe arena Venus un match de antrenament între prima garnitură a clubului Venus şi echipa naţională militară.

Acest match serveşte ca ultim antrenament echipei militare, în vederea matchului de Duminică contra Cehoslovaciei.

ELVEŢIA—ROMANIA

Tratativele duse de d. Balasz, pentru aranjarea datei disputării matchului Elveţia—România, au fost duse la bun sfârşit

Acest match a fost definitiv încheiat pentru 29 Octombrie.

ATLETISM

CUPA DEPUTAT STELESCU

Duminică s'au disputat la Bucureştii-Noui, probele atletice între secţiunile „Legiunii sportive", pentru cupele donate de d-nii deputat Stelescu şi prof. Dumitrescu.

Concursul s'a bucurat de un succes neaşteptat şi numeroase premii au fost distribuite învingătorilor, între cari s'au remarcat câştigătorul crosului Emil Marinescu, un element de viitor. Au terminat parcursul 30 concurenţi.

REZULTATELE:

100 METRI

1) Mazilu (secţia rugby) 11"6
2) Stănescu (sect. IV Verde).
3) Georgescu (sect. III Albastru).

DISC

1) Jansen 40 m. (sect. IV Verde).
2) Cauciuc (s. III Albastru).
3) Mazilu (secţia rugby).

80 m. FETE

1) Păsceanu (sect. III Albastru) 12".
2) Blaj (sect. III Albastru).
3) Zamfirescu (sect. III Albastru).

60 m. COPII

1) Mihai Gh. (sect. IV Verde) 11 secunde.
2) Găinaru (sect. IV Verde).
3) Belamace (sect. III Albastru).

TRACŢIUNE CU FRANGHIA

1) Secţia rugby.
2) Secţia II Galben.
3) Secţia III Albastru.

5000 m. CROSS-COUNTRY.
36 CONCURENŢI

1) Emil Marinescu 16 (secţia rugby).
2) Ghiţulescu (sect. IV).
3) Vlenescu (secţia rugby).
4) Vlaicu Dumitrescu (sectorul II Negru).
5) Drăguţ Em. (sect. III).
6) Ion Suciu (sect. III).
7) Alexandrescu (sect. IV).
8) Dumitrescu (secţia rugby).
9) Tucă Vasile (sect. IV).
10) Rodeanu (sect. III).

Clasamentul general pe secţiuni:

1) Secţia IV Verde 19 puncte câştigă cupa Stelescu.
II. Secţia rugby 16 puncte
II. Secţia III Albastru 16 puncte.
III. Secţia I Galben.
IV. Secţia II Negru.

Cupa prof. V. Dumitrescu a fost câştigată de secţia de rugby, iar premiul Medianu a revenit domnişoarei Păsceanu.

VIZITAŢI EXPOZIŢIA CHIŞINAU

Se aduce la cunoştinţa generală că în conformitatea cu hotărirea Consiliului de Administraţie a C. F. R. sub No. 103060 din 17 Septembrie a. c. vizitatorii expoziţiei din Chişinău se bucură de reducere de 50 % pe C. F. R. atât la ducere cât şi la înapoiere.

Reducerea este valabilă dela 17 Septembrie până la 3 Noembrie a. c. la toate trenurile inclusiv orient-expres 1754

Reconstituirea odiosului asasinat din Brăila

— Cinismul criminalului. — Mulţimea vrea să-l linşeze. — El neagă că a încercat să omoare pe Costel Pandelescu —

Mulţimea aşteaptă sosirea criminalului pentru reconstituire

Brăila, 25 Sept.

Reconstituirea crimei, săvârşită de Iancu Andruţos, la locuinţa concubinei sale, din str. Fragilor Nr. 2, unde a fost omorît mişeleşte Gherş Mariansky, procuristul casei Max Schayers din Reni s'a făcut azi la ora 11 jum., în prezenţa d-lor procuror V. Pastia, şeful parchetului şi jude Al. Zamfirescu, titularul cabinetului II de instrucţie şi comisarul G. Gheorghiu.

Criminalul a fost adus într'o maşină, escortat de agenţi poliţieneşti şi sentinele.

Vestea reconstituirii s'a răspândit ca fulgerul în oraş şi în mai puţin de 10 minute, la faţa locului au sosit câteva mii de oameni, curioşi să vadă pe criminal, fiindcă la reconstituire nu s'a permis accesul decât ziariştilor.

Forţa publică şi sentinele cu mare greutate au putut să menţină ordinea.

RECONSTITUIREA CRIMEI

Asasinul Iancu Andruţos a fost coborît din maşină, arătând cum a desculat poarta şi modul în care a invitat pe Gherş Mariansky în camera de la faţă, unde l'a rugat să se aşeze pe scaun.

Criminalul a deschis uşa şifonierului ,sub pretext că vrea să ia obiectul ce urma să-l predea prietenului din Reni, şi furişându-se la spatele victimei a fixat ţeava revolverului la ceafă, la o distanţă de 20 cm. trăgând un glonte.

Victima s'a prăbuşit pe duşumea, lovindu-se cu capul de uşe.

După comiterea faptei, Iancu Andruţos, a luat din servietă suma de 200 mii lei, iar restul i-a depus în şifonier.

După amiază, a revenit din nou dar nu s'a hotărît încă ce să facă cu cadavrul. Abia a treia zi, la 11 jum. a început să sape, până la ora 1 d.a.

Revenind, a terminat groapa şi luând cadavrul de umeri l'a târît pe scară, până în pivniţă. Aci la prăvălit în groapă, astupând-o.

Ca măsuri de precauţiune, ucigaşul, după fiecare lopată de pământ aruncată în groapă, îl bătătoria şi terminând operaţia a început să niveleze cu picioarele, pentru a nu da de bănuit nimic femeei Caterina Păun, mama Stefaniei, concubina lui.

D-nii prim-procuror V. Pastia şi jude Al. Zamfirescu, întrebând pe criminal ce rost a avut sfoara găsită în jurul gâtului lui Mariansky, acesta, păstrându-şi tot calmul ,a răspuns că ea s'a încolăcit probabil pe când prăvăila cadavrul în groapă.

— Dar cu Costel Pandelescu cum a fost? îl întreabă d. prim procuror.

— Într'adevăr răspunde asasinul, l'am adus să vadă casa, coborându-ne în pivniţă, dar n ue adevărat că intenţionam să-l omor. Trăgaciul unui revolver automat, când cade, nu face niciun sgomot.

Publicul revoltat, huiduește pe asasin în momentul când se urca în maşină.

— E inexact, l-a adăugat d. prim procuror, fiindcă am făcut experienţă cu revolverul cu care l-ai ucis pe Mariansky şi m'am convins că el face sgomot atunci când cade cocoşul.

— E adevărat că utilizai droguri excitante, ca echimbhină şi cantharidă?

— Da. Dar foarte rar.

După reconstituire, mai înainte ca criminalul să iasă pe poartă mulţimea l-a huiduit şi puţin a lipsit, să nu fie linşat. Un geam dela automobilul în care se urcase Andruţos, a fost spart.

In timpul când se făcea reconstituirea, criminalul, care avea arma îndreptată asupra victimei, n'a arătat nici cea mai mică emoţie, iar mâna nu i-a tremurat nici o clipă.

CRIMINALUL E BINE DISPUS

Inainte de reconstituire, ucigaşul era vesel şi făcea spirite.

In momentul când fotograful i-a spus: „Stai să te prind", Andruţos i-a răspuns că nu mai e nevoe, fiindcă l-a prins d. comisar Gheorghiu.

Iancu Andruţos a mai mărturisit că în momentul când a comis crima, a fost conştient, dar după aceasta şi-a pierdut capul.

— „Nimeni nu putea să mă acuze pe mine de crimă, fiindcă de mai bine de 30 ani, de când lucrez în port, toată lumea mă cunoştea că sunt un om cinstit. Fatalitatea însă a voit astfel, şi azi îmi sfârşesc viaţa între zidurile închisorii".

Soţia asasinului, Margareta Andruţos, din ziua de când a aflat de crimă, a căzut bolnavă la pat şi dă semne de nelinişte, care îi periclitează facultăţile mintale.

Plânge într'un şi blestemă pe Ştefania Păun.

Mama lui Andruţos, anume Calopi, în etate de 92 ani, căreia nu i s'a adus la cunoştinţă nimic, îşi plânge copilul, crezându-l mort.

*

După terminarea cercetărilor, cari continuă la cabinetul II de instrucţie, criminalul va fi trimis în judecata Curţii cu juri. Procesul însă se va desbate probabil în sesiunea din primăvară a anului viitor.

I. N.

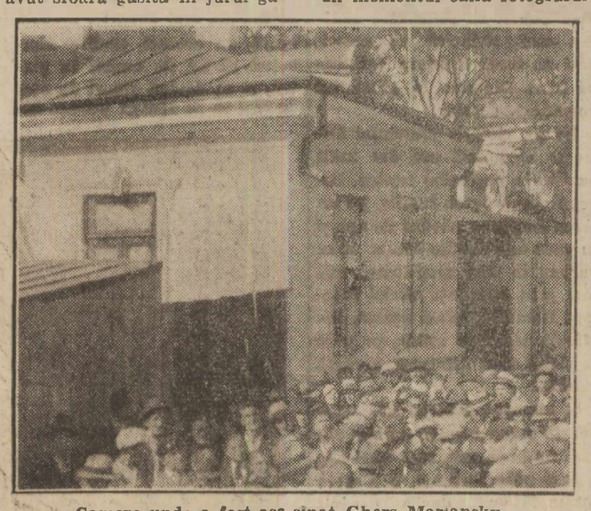

Camera unde a fost asasinat Ghers Mariansky

Procesul incidentelor dela sediul L. A. N. C., din Iaşi

25 Septembrie

La consiliul de război din Iaşi, a continuat şi azi după masă dezbaterile în procesul intentat grupului de naţionalişti cari au provocat, acum câteva luni, incidentele dela sediul L. A. N. C., din str. V. Conta.

Avocaţii apărării au demonstrat, că acuzaţiile ce se aduc naţionaliştilor nu sunt întemeiate şi că aceştia au fost provocaţi de autorităţi.

Consiliul intrând în deliberare, la ora 7 jum. seara, a adus un verdict prin care a achitat pe 85 dintrei cei acuzaţi şi a condamnat la câte 1000 lei amendă şi 300 lei despăgubiri, pe d-nii avocaţi Mociulschi şi Marievici.

Citiţi în ILUSTRAŢIUNEA ROMANA

Impăratul neincoronat al tuturor Ruşilor

COLIBA DELA PIATRA FETEI

reportaj de ION TIK

Noui acte de piraterie pe Dunăre

— UN ŞLEP JEFUIT IN TIMPUL NOPŢII —

Brăila, 25 Sept.

După o pauză de câteva zile, banda de piraţi despre care am scris la timp că a atacat câteva şlepuri şi un cagobot străin, ancorate în portul nostru, şi-a reluat activitatea, dând de lucru poliţiei.

In cursul nopţii, piraţii cu ajutorul unei bărci, s'au furişat până la punctul „Popa Vasile", şi căţărându-se pe bordul şlepului „Oeremuş", sub pavilion român, proprietatea d-nei Anastasia Troianos, au furat o parâmă de sârmă lungă de peste o sută metri, în valoare de câteva zeci de mii de lei. După lovitură, hoţii au dispărut în baltă.

Cum pe şlep nu se afla nimeni, furtul a fost descoperit dimineaţa de căpitanul vasului, d. Alexandru Macarie, care a adus cazul la cunoştinţa autorităţilor portului.

Faţă de numeroasele furturi săvârşite cu atâta îndrăzneală, d. Al. Vasilescu, căpitanul portului, a luat severe măsuri pentru prinderea piraţilor.

In fiecare noapte, agenţii căpităniei vor patrula cu şalupele pe Dunăre, arestând pe cei ce ar naviga fără rost.

Căpitanii tutu.or şlepurilor au primit dispoziţiuni să facă pe vasele lor o pază serveră, postând marinari înarmaţi, spre a paraliza tentativele de furt ale piraţilor. D. Victor Mihăescu, poliţaiul portului, însoţit de agenţii respectivi, va face razii prin localurile dubioase din port şi cei suspecţi vor fi reţinuţi pentru cercetări. S'a mai ordonat ca periferiile oraşului să fie supraveghiate, mai ales cartierele Comorofca, Vadul Olangeriei şi Plsc, frecuentate de piraţi.

Şedinţa consiliului comunal din Galaţi

Galaţi, 25 Septembrie

Membrii consiliului municipal s'au întrunit astă-seară la ora 7, sub preşedinţia d-lui Chr. Theodoru.

D. Kaufman a protestat împotriva faptului că brutarii vând pâinea cu preţuri de speculă.

D. Drăgănescu cere să se ia măsuri împotriva brutarilor când vând pâinea cu lipsă la cântar.

D. primar anunţă că va da împuternicire fiecărui consilier comunal să inspecteze şi să dreseze proces-verbal de contravenţie împotriva brutarilor speculanţi.

Consiliul — în urma discuţiilor avute — a refuzat angajarea unui medic pentru cartierul din calea Galaţilor.

In privinţa unei diurne pentru agenţii veterinari cari controlează vitele ce se aduc spre vânzare în oboare, d. primar Theodoru e de părere să se fixeze câte 260 lei pe săptămână.

Pentru biserica neamului de la Mărăşeşti, consiliul admite o subvenţie de 30.000 lei.

Consiliul admite să se cedeze o porţiune de teren din Piaţa cerealelor pentru liga cercetaşilor.

S'a acordat d-lui avocat Gădei, şeful serviciului contenciosului al primăriei, stabilitatea în serviciu.

În jurul ridicării bustului lui Barbu Ştirbey la Călăraşi

Călăraşi, 25 Sept.

Cu prilejul serbărilor centenarului capitalei jud. Ialomiţa (Călăraşi), cari au fost la 8 Sept. urma să fie inaugurat bustul domnitorului Barbu Dim. Ştirbey, care, precum se ştie, prin hrisovul dela 24 Sept. 1852, a emancipat Tg. Călăraşi de pe moşia spitalului Colţea, căreia îi era tributar.

Bustul destul de modest, — şi fără pretenţiuni de operă de artă, — a fost ridicat în grădina palatului ad-tiv al judeţului.

Serbările au trecut, fără ca bustul să fie inaugurat.

Opinia publică comentează într'un anumit fel desconsiderarea ce se aruncă unui domnitor de valoarea lui Barbu Ştirbey, căruia oraşul acesta îi datorează desvoltarea de azi.

Organele în drept sunt datoare să ne lămurească această chestiune, şi, dacă din diferite motive nu o pot face, să dea posibilitatea unui comitet de iniţiativă cetăţenească să procedeze la desvelirea bustului.

Recoltă bună de struguri în Franţa

Paris, 25 (Rador). — In urma ploilor din ultimele zile, cari au umflat boabele strugurilor, recolta viilor din regiunea Champagne se prezintă în condiţiuni excelente. Se crede că recolta din acest an se va putea compara cu faimoasa recoltă din 1921.

Culesul e în toiu în toată regiunea Champagne. Numeroşi culegători, veniţi din departamentele Marne-Meuse şi altele, au găsit aici de lucru.

Motoare cu aburi

Berlin, 25 (Rador). — O fabrică de maşini din Kassel a construit trei autobuse ale căror motoare funcţionează cu aburi. Ele vor fi puse în circulaţie zilele acestea.

Ziarele comentează pe larg această invenţie, subliniind că noul motor cu aburi, fiind extrem de uşor şi excluzând posibilitatea oricărui pericol de explozie, pare menit să înlocuiască încet-încet motorul cu benzină.

Afacerea Seletzky

şi rolul comandantului corpului II armată

Afacerea Seletzky — rezolvată de consiliul de război — prin comentariile ce au survenit după darea deciziei, şi mai cu seamă după aşa zisa interpelare pe care un domn deputat ar fi adresat-o Parlamentului, care pune în discuţie următoarea acuzaţie: „Comandantul corp. II armată a abuzat de puterea sa, amestecându-se în iniţiativa instructorilor, impunându-le întrebări străine de ordinul de urmărire", face să ne întrebăm: O asemenea acuzaţie este admisibilă din punct de vedere legal, dacă în fapt este exact? Sau o asemenea acuzaţie constitue o ignorare a textelor de lege, care atribue comandantului de corp de armată, dreptul ce-l are în urmărirea crimelor şi delictelor înaintea instanţelor de judecată militare?

Art. 93 din C. J. M. spune categoric: „Crimele şi delictele nu se pot urmări sub pedeapsa de nulitate, decât în urma unui ordin de a cerceta dat de generalul comandant al circumscripţiei unde s'a comis delictul".

Rolul comandantului corpului de armată este rolul procurorului general, al primului procuror, al Camerei de punere sub acuzare.

Nu voi discuta rolul procurorului general şi al primului procuror, care sunt în deobşte cunoscute în represiunea şi instrucţiunea afacerilor penale. Mă voi ocupa însă de Camera de punere sub acuzare, care, după art. 216 pr. penală, are dreptul a examina, dacă există în contra prevenitului probe sau indicii de vre-un fapt calificat de crimă prin lege şi dacă aceste probe sau indicii sunt destul de grave, pentru ca să se pronunţe punerea sub acuzaţiune.

Camera de punere sub acuzare, prin art. 221, 223, 225, 226 şi 230, codul de procedură penală, are dreptul: să statueze prin una şi acelaşi deciziune asupra delictelor conexe, ale căror acte se vor afla produse în acelaş timp înaintea sa; va putea ordona — de va cere trebuinţa—să se ia informaţiuni noi, însă în cel mai scurt termen; va hotări dacă faptul prevenitului este de natură poliţienească sau corecţională; ea pronunţă darea lui în judecata tribunalului competent; dacă ar afla probe indestulătoare, aduse contra prevenitului, va ordona trimiterea acestuia înaintea Curţei cu juraţi, dar, în toate cazurile mai înainte de a fi decis dacă se cuvine a pronunţa punerea sub acuzaţiune, va putea din oficiu să ordone: urmăriri, aducere de alte acte, informări fără a distinge dacă este sau nu începută o instrucţiune de cei dintâi judecători şi apoi să statuească cele de cuviinţă.

Camera de punere sub acuzare, când este sesizată de procedură, adică atunci când este chemată a examina instrucţiunea făcută asupra unei afaceri criminale, este investită cu o putere discreţionară, în virtutea căreia poate ordona *orice nou act de instrucţie* ce crede folositor pentru deciziunea ce este chemată a da asupra prevenţiunei, fără a se preocupa dacă ministerul public, prevenitul sau partea civilă au cerut *sau s'au opus la un asemenea supliment de instrucţie.* In urma acestor noi cercetări şi după cererea ministerului public, Camera de punere sub acuzare poate *să pună sub acuzaţiune şi alte persoane cari n'au figurat la cercetarea primelor judecători* (Casaţie II. Decizia 598 din 8 Octombrie 1922 Bul. pag. 903).

Prin urmare, *comandantul corpului de armată, care reprezintă în justiţia militară, Camera de punere sub acuzare, nu numai că n'a abuzat atunci când a ordonat adunarea de probe, de informaţiuni în timpul instrucţiunei, dar a aplicat textele de lege cari îi pun obligaţia legală de a ordona din oficiu* (art. 230 pr. penală), urmăriri, aducere de alte, acte, informări, fără a distinge dacă este sau nu începută instrucţia, pentru ca în urmă să statuească asupra celor de cuviinţă.

Acuzaţia adusă contra lui, socotesc că este făcută în necunoaşterea textelor legale, fiindcă numai aşa se explică acuzaţia de abuz de putere adusă comandantului corpului de armată, când el, aplicând textele de lege, a dispus cercetarea faptelor ce se impută. Comandantul de corp de armată este suveran apreciator şi obligat legalmente, dacă crede de cuviinţă, să întindă instrucţia, să dispue cercetarea şi să ia orice *măsuri în contra ori cui ar reeşi din instrucţie că este vinovat.*

Intr'o speţă pe care am pledat-o în anul 1920, înaintea consiliului de revizie şi am cerut casarea unei decizii a consiliului de război, am susţinut şi-am avut câştig de cauză, pe considerăţiunea că un comandant de corp de armată care clasase afacerea, nu poate să fie contrazis de un alt comandant, care ar dispune trimiterea în judecată, fără ca această trimitere în judecată să se bazeze pe motive noi, altele de cât acelea care au servit primului comandant la clasarea afacerei.

Obişnuiţi cu rolul comandantului de corp de armată, numai la rolul său militar şi necunoscând în deajuns drepturile pe cari i le conferă legea justiţiei militare, face să nască confuzia şi atacurile nedrepte aduse comandantului de corp de armată, care a lucrat în afacerea Seletzky. Emixtiunea comandantului de corp de armată în instrucţia şi în urmărirea afacerii Seletzky, este un atribut al său, care nu poate fi interpretat ca abuz de putere, atunci când el are iniţiativa instrucţiei, în orice moment se găseşte ea, fiindcă aceasta este rolul său conform art. 93 din codul justiţiei militare, şi pe baza textelor, cu referire la Camera de punere sub acuzare din condica de procedură penală, al cărei rol îl cumulează.

Bosnief Paraschivescu

Eşuarea unor vapoare şi şlepuri străine pe Dunăre

T.-Severin, 25 Sept.

Din cauza apelor scăzute, vaporul M. F. T. R., „Tatra", sub pavilion ungar, venind din Ungaria, în josul Dunării, spre România, cu nouă şlepuri la remorcă, încărcate cu circa 500 vagoane cereale, a eşuat pe un banc de nisip mai jos de portul iugoslav Dubroviţa, în apropiere de portul românesc Baziaş.

In ajutorul vaselor eşuate, s'a dus remorcherul „Deutschland" sub pavilion german, care după o muncă de câteva ore, a reuşit să scoată convoiul de pe uscat.

Câteva şlepuri s'au ales cu spărturi la fund, aşa că au fost ancorate în portul românesc Moldova Veche unde a început descărcarea cerealelor.

*

Un alt accident s'a întâmplat în punctul Islaz, mai jos de portul Drencova, vaporului „Prezident Frassinet" sub pavilion francez căruia s'a rupt o bară dela roată.

Cum vaporul avea la remorcă trei şlepuri goale, acestea s'au ciocnit în timpul accidentului, din care cauză unul s'a spart la fund.

Apa intrând în magazii, şlepul a fost dat la mal pentru reparaţii.

Organele societăţilor de navigaţie respective au întreprins cercetări.

Procesul

unui plutonier de jandarmi din Ungaria, dezertat în România

Cluj, 25 Sept.

Luni, înainte de amiază, s'a desbătut în faţa consiliului de război al corpului IV armată din Cluj, procesul unui plutonier maghiar Iosif Kalla, acuzat de a fi trecut frontiera în mod clandestin, din Ungaria în România.

Acuzatul era plutonier major în armata ungară şi făcea parte din postul de jandarmi din Nyirbător.

In noaptea de 19 August, s'a dus la restaurantul Weiss din Nyirbător, împreună cu o femee numită Elisabeta Kovacs, amanta ajutorului de sublocotenent Iosif Sabo, care era şeful postului de jandarmi din Nyirbător, şi superiorul lui Kalla.

După ce a chefuit până noaptea târziu s'a dus acasă şi s'a culcat. Sabo, aflând că acesta a petrecut împreună cu iubita lui, s'a dus la Kalla şi s'a certat cu el, spunându-i că îi va face raport, pentru că în loc să facă inspecţie, doarme.

La un moment dat, după un violent schimb de cuvinte, Kalla a descărcat revolverul asupra superiorului său, lăsându-l într'un lac de sânge.

Dându-şi seama de grozăvia faptei sale a fugit, stând ascuns prin diferite sate până la 20 August când a trecut frontiera în România şi s'a predat autorităţilor noastre dela graniţă.

In declaraţia pe care a făcut-o Kalla, a descris toate faptele aşa cum s'au întâmplat rugând ca să fie lăsat să trăiască în România după ispăşirea pedepsei.

Consiliul de război, după o lungă deliberare, a condamnat pe Kalla la trei luni închisoare pentru trecerea frontierei în mod fraudulos.

Preţurile ţiţeiului

pe vagonul de 10 mii kg.

Ploeşti, 25 Septembrie

Buşteni uşor, 8300 lei; Buşteni mediu, 8100 lei; Buşteni parafinos, 7300 lei; Buşteni greu, 7800 lei; Bălcoi uşor, 8300 lei; Moreni parafinos, 5500 lei; Moreni dacian uşor, 6200—6400 lei; Gura Ocniţei, parafinos, 6000 lei; Gura Ocniţei dacian, 6200 lei.

Preţul abonamentului la ziarul UNIVERSUL este:
Lei 750 pe un an
„ 380 pe 6 luni
„ 200 pe 3 luni
„ 80 pe 1 lună
Abonamente se fac la 1 şi 16 ale fiecărei luni

Aniversarea semicentenarului castelului Peleş

Urmare din pagina 1-a

Dela dreapta la stânga: MM. LL. Regele Carol II, Regele Alexandru, Reginele Maria şi Marioara, Regina Elisabeta şi Principele Nicolae, arhiducesa Ileana şi principele de Hohenzollern, părăsind muzeul dela mânăstire

Concertul George Enescu

La ora 5 d. a., a fost la castelul Peleş, un concert la care au asistat membrii Familiei Regale şi invitaţii.

Concertul a avut următorul program:

Schumann: Quator în mi bemol major (în patru părţi) cu d-nii: George Enescu (vioară) şi Alfred Alexandrescu (pian); Mendelson (vioara 2-a) şi Papazoglu (violoncel).

Beethoven: sonata Kreutzer, cu d-nii: George Enescu şi Alfred Alexandrescu.

Coselli: La folia.

Scărlătescu: Bagatelle en style roumain.

Pugnani-Creisler: preludiu şi allegro, cu d. George Enescu.

Concertul muzicilor militare

Pela ora 7 seara numerosul public, care animează Sinaia, s'a îndreptat spre castelul Peleş.

Pe pajiştea, ce se întinde între castel şi pârâul Peleş, erau reunite toate muzicile militare, cari au executat sub conducerea d-lui Massini „Valsul Peleşului" de Kratochwill, „Valsul Dunării" de Ivanovici, etc.

Membrii familiei regale şi invitaţii au ascultat concertul depe terasa castelului.

Concertul a avut un succes deosebit, dat fiind numărul mare al orchestranţilor admirabil dirijaţi de d. Massini.

Jocuri de artificii şi retragerea cu torţe

După concertul muzicilor militare au urmat jocurile de artificii în faţa castelului, care era feeric luminat.

Artificiile erau aruncate la mari înălţimi, într'un bubuit puternic şi exploziile de lumini în mii de culori conturau pe cerul senin figuri de basm.

Pe un panou uriaş, a fost conturată din artificii stema ţării cu inscripţia: 1883—1933 şi în momentul când artificiile au început să exploadeze au dat peisajului o splendoare neînchipuită.

Un public imens, care ajunsese până sub poalele castelului, a asistat la acest spectacol grandios, care dădea înfăţişare de basm minunatului castel.

Seara a fost retragerea cu torţe pe străzile oraşului iar muzica militară a cântat în parc până noaptea târziu.

Dejunul oferit de Direcţia prese ziariştilor români şi străini

La ora 2 d. a., Direcţia presei din minist. de externe a oferit, la hotel Palace, un dejun în onoarea ziariştilor străini şi români, cari participă la aceste serbări şi la reuniunea consiliului permanent al Micii Înţelegeri.

Dejunul a fost prezidat d. Eugen Filotti, directorul presei.

Au participat d-nii: Alex. Mavrodi, preşed. Sind. ziariştilor; Brănişteanu, preşed. Asoc. generale a presei române; I. Vion preşed. Uniunii ziariştilor profesionişti; A. Hans Josephe Lazar, preşed. Asoc. corespondenţilor presei străine, Petrovici, ataşat de presă iugoslav; Kudrnac, ataşat de presă cehoslovac; Grusenschi, ataşat de presă polon; Costa, ataşat de presă italian; Fülop, ataşat de presă ungar; Sokicib, deputat şi şef redactor al ziarului „Pravda" din Belgrad; Miloslavlevici, redactor politic al ziarului „Politika" din Belgrad; Kopecki, coresp. al Agenţiei C. T. şi al ziarului „Prager Presse"; Ali Nadji, coresp. agenţiei „Anatolia" din Istambul; Steventz, coresp. agenţiei „Reuter"; Gyarfas, coresp. Agenţiei telegrafice ungare; Rostowschi, coresp. ziarului „Daily Mail"; Gruber, coresp. ziarului „Koelnische Zeitung"; Mantero, coresp. agenţiei „Sud-Est"; Streittman, Clarnet, N. Georgescu, Şoldan, Fermo, d-na Fulmen, Durand, Liviu Nasta, Ivor, trimisul special al ziarului „Az Est" din Budapesta; Massip, corespondentul ziarelor cehoslovace; I. Hussar, corespondentul special al ziarului „Le Temps"; Biro, dela Central European Presse; N. N. Patraşcu, coresp. lui „Petit Parisien"; Perlman, corespondentul american; Nedelea, coresp. lui „L'Intransigeant"; Al. Luncan, coresp. lui „International News-Service"; d-nii Jac Paleologu, Ionel Dumitrescu, Romulus Dianu, I. Totu, Liviu Artemie, H. Soreanu, Sebastian, Panaitescu, Al. Bogdan, Al. Husar, A. Kakassy, Silvian Calustiaan, Sejeanu, etc.

Din partea direcţiei presei au participat d-nii: Eugen Filotti, Ion Dragu, d-şoara M. Urianu, G. Hârsu şi Al. Bădăuţa.

CUVANTARILE

La şampanie a vorbit în limbile franceză şi română d. Eugen Filotti, subliniind înalta semnificaţie a serbărilor dela Sinaia închinând pentru MM. LL. Regele Carol şi Regele Alexandru, cu Augustele Lor Familii, pentru preşedintele republicii cehoslovace, mulţumind ziariştilor cari au venit la Sinaia spre a purta peste hotare ecoul solemnităţilor de aici.

D-sa a relevat de asemenea, că la Sinaia au fost puse bazele „Micii Înţelegeri a presei" şi că ea va da şi de data aceasta dovada că e o organizaţie adânc pacifică şi constructivă, având dorinţa fermă de a colabora într'un interes comun cu toate statele.

Au mai vorbit, mulţumind d-lui Filotti şi închinând pentru M. S. Regele Carol şi pentru presa română, d-nii: M. Petrovici, Copecki, M. Stockici şi Hans Joseph Lazar.

Această manifestare, care a reunit peste 60 de ziarişti streini şi români, a luat sfârşil în mijlocul unei calde atmosfere de însufleţire camaradereească.

Prânzul în onoarea contelui Volpi

In onoarea contelui Volpi d. ministru Titulescu a oferit seara, la Palace, un prânz la care au participat miniştrii de externe ai ţărilor Micii Înţelegeri, membrii guvernului şi membrii corpului diplomatic prezenţi la serbările din Sinaia.

D. ministru Titulescu a rostit la şampanie următoarele:

„Ridic paru! meu pentru contele Volpi, amicul meu personal şi al ţării mele şi. pentru prosperitatea ţării sale".

Marţi, după ce se vor desveli monumentele regelui Carol I şi al reginei Elisabeta, aşezate în faţa castelului Peleş, se va lua dejunul la Stâna regală.

Seara, la 9, va fi concert de orgă şi concertul Filarmonicei, sub conducerea maestrului George Georgescu.

Va urma o recepţie la castel.

Ziua II-a a serbărilor

Inaugurarea monumentelor Regelui Carol I şi al Reginei Elisabeta

Sinaia, 26 Sept.

Pe o vreme minunată, plină de soare, în cadrul serbărilor semicentenarului castelului Peleş s'au inaugurat statuile Regelui Carol I şi a Reginei Elisabeta, aşezate în faţa castelului, pe splendida pajişte înconjurată de codrii de brad.

Invitaţii au luat loc într'un careu în faţa statuilor, aşteptând sosirea familiei regale.

La 11,30 au coborît dela castel M. S. Regele Carol cu M. S. Regele Alexandru, care era îmbrăcat în uniforma de mareşal al vânătorilor noştri. Suveranul nostru purta şi el uniforma vânătorilor de munte. Urmau M. S. Regina Maria, într'un mantou bordo, M. S. Regina Marioara în maron, M. S. Regina Elisabeta în negru, A. S. R. Principele Nicolae în uniforma de vânători, Marele Voevod Mihai, Arhiducesa Ileana, Arhiducele Anton, Principele Friederich, Principesa de Wied, împreună cu suitele lor. Membrii familiei regale au luat loc în faţă; în stânga se aflau membrii guvernului, în frunte cu d. prim ministru Vaida, membrii corpului diplomatic, iar în dreapta oamenii politici şi numeroşi invitaţi.

Erau prezenţi d-nii miniştri Beneş, Jeftici, apoi d. I. G. Duca, dr. C. Angelescu, Stelian Popescu cu doamna, dr. Lupu, Argetoianu, Octavian Goga, M. Manoilescu, Inculeţ, I. Nistor, etc.

Serviciul religios a fost oficiat de I. P. S. Patriarh dr. Miron Cristea împreună cu I. P. S. Mitropoliţii Pimen, Bălan, Gurie şi Nectarie, înconjuraţi de un sobor de preoţi.

După oficierea serviciului divin, M. S. Regele Carol a desvelit cele două statui: a Regelui Carol I, executată de sculptorul Han, iar a Reginei Elisabeta de sculptorul Spaethe.

Suveranul nostru desvelind statuile a spus: „Desvelesc monumentul Regelui Carol I, întemeetor de stat şi pe al Reginei Elisabeta".

I. P. S. Patriarh a stropit apoi cu aghiasmă cele două monumente.

CUVANTAREA D-LUI DR. MEZINCESCU

D. prof. dr. Mezincescu, primefor al spitalelor, a rostit următoarea cuvântare:

„Sire, rog pe Majestatea Voastră să-mi îngădue să-I aduc în dar cu prilejul sărbătoririi a 50 ani dela înfiinţarea castelului Peleş statuile acestea ale marelui rege şi a binecuvântatei sale soţii. Ele sunt oferite Majestăţei Voastre de locuitorii acestui oraş şi al văilor Prahovei, iar prin cel ce rosteşte aceste cuvinte, de instituţiunea care din prima zi a stat alături de marele Rege în toate strădunţele lui de a face aici o adevărată reşedinţă regească.

„Sire, o naţiune nu-i o realitate vie decât prin legăturile ei cu pământul, de care o leagă trecutul şi pe care o generaţie trecătoare îl frământă, făurind viitorul.

„Clădind castelul acesta marele Rege nu a vrut să facă numai un locaş de odihnă şi de reculegere; el a înţeles să lege pentru totdeauna pe stânca pe care nimic nu o clinteşte şi nu o turbură Dinastia, căreia soarta şi înţelepciunea conducătorilor ei i-au hărăzit să înfăptuiască cele mai îndrăzneţe visuri ale neamului românesc de pretutindeni.

„În munţii şi codrii aceştia, cari au adăpostit de atâtea ori poporul fugind în faţa duşmanilor năvălitori şi au păstrat curată fiinţa neamului nostru, marele Rege a ales locul unde a vrut să fie leagănul dinastiei.

„Sire, Majestatea Voastră este pentru noi întruparea tuturor suferinţelor, a gloriei noastre trecute şi a tuturor nădejdilor de viitor ale acestui neam.

„Să trăiţi, Majestate, şi să trăiască în veci de veci dinastia Voastră.

CUVANTAREA M. S. REGELUI

M. S. Regele Carol a rostit apoi o cuvântare, subliniind opera înfăptuită de primul Rege al României şi a Reginei Elisabeta, imortalizaţi prin ridicarea acestor statui, în frumoasa pajişte a Peleşului.

DEPUNEREA COROANELOR

M. S. Regele Alexandru a depus pe statuia Regelui Carol I, o palmă de lauri în aur. De asemeni s'a depus o coroană de gladiole albe şi roşii din partea preşedintelui republicei Cehoslovace.

In numele corpului diplomatic monsegnorul Valeri, nunţiul apostolic şi decan al corpului diplomatic, după ce a depus o coroană de gladiole în numele acestui corp, a rostit o cuvântare, arătând că întregul corp diplomatic se asociază la omagiul adus memoriei Regelui Carol şi Reginei Elisabeta. Exprimă în acelaş timp sentimentele şi urările sale respectoase M. S. Regelui Carol II.

Membrii Familiei Regale s'au dus apoi la statuia Reginei Elisabeta, unde au depus coroane de flori.

După aceea membrii Familiei Regale şi invitaţii s'au dus la Stâna Regală, unde s'a servit dejunul.

Şoldan

Inaţii prelaţi la solemnitatea dela mânăstire

Pavoazarea vaporului „Peleş"

Galaţi, 25 Septembrie

Cu ocazia serbărilor dela Sinaia, vaporul „Peleş" al S. M. R.-ului, care se află în portul nostru, a ridicat la catarg marele pavoaz, iar comandantul a dispus să inceteze orice activitate pe bord.

Ce scrie presa străină

Londra, 25 (Rador). — **Ziarul „New Chronicle" publică o telegramă a corespondentului său din Bucureşti, în care se descrie întâlnirea plină de afecţiune între Suveran şi A. S. R. Principele Nicolae.**

Ziarul adaugă, că la conferinţa Micii Înţelegeri se va acorda o deosebită atenţie dezarmării şi problemei austriace.

Ziarul „Daily Mail" publică o relatare din Sinaia, accentuând asupra întâlnirii afectuoase a membrilor familiei regale române şi familiei regale iugoslave, şi în special întâlnirea Suveranului cu A. S. R. Principele Nicolae.

Ziarul scrie că „In dosul serbărilor regale dela Sinaia se discută probleme vitale cu privire la viitorul Europei".

Sub titlul de „Adunare regală", ziarul „Times" anunţă serbările dela Sinaia şi începerea conferinţei Micii Înţelegeri.

Praga, 26 (Radio-Central). — *Ziarele cehoslovace publică amănunte asupra serbărilor dela Sinaia şi asupra conferinţei Micei Înţelegeri, subliniind cadrul splendid în care se desfăşoară.*

Se subliniază mai ales importanţa deosebită ce o are această conferinţă a Micii Înţelegeri faţă de situaţia europeană de azi.

Presa străină şi conferinţa Micii Inţelegeri

CE SCRIE „LE TEMPS"

Paris, 25 (Rador). — **Ziarul „Le Temps" închină articolul său de fond de azi conferinţei din Sinaia a Micii Inţelegeri.**

Se recunoaşte tot mai mult, scrie ziarul, că marea ameninţare, care apasă asupra ţărilor din Europa centrală şi orientală, este datorită Germaniei, care se obstinează în voinţa ei de egemonie voind a realiza pentru profitul ei „Mitteleuropa", şi preluând vechea politică de „Drang nach Osten".

Afirmarea brutală a naţional-socialismului, — o formă nouă a pangermanismului, — a deschis ochii asupra acestui adevăr atât în Italia şi Austria, cât şi în statele Micii Inţelegeri. Primejdia vine din Berlin şi nu din altă parte.

In faţa acestei primejdii permanente, există o solidaritate permanentă de interese a Micii Inţelegeri nu numai cu Franţa, dar şi cu întreaga lume mediterană, şi aceasta cere o acţiune în favoarea păcii, în cadrul tratatelor existente.

CE SCRIE PRESA ITALIANA

Roma 26. (Radio-Central). — *Presa italiană acordă deosebită atenţie conferinţei Micii Inţelegeri dela Sinaia.*

Ştirile despre călătoria la Roma plănuită de d. Beneş în calitate de mandatar al Micii Inţelegeri, cu scopul de a discuta cu d. Mussolini problemele dunărene politice şi economice găsesc în presa italiană o primire plină de simpatie.

Ziarele italiene iau acum faţă de statele Micii Inţelegeri o atitudine deschisă şi amicală.

xox

Reducerea insămânţărilor de grâu in America

Washington, 26 (Rador). — *Până acum angajamentele de a reduce insămânţările de grâu nu reprezintă decât un total de 3.900.000 acri.*

Autorităţile administrative agricole au luat hotărîrea de a proroga fără termen data, fixată la inceput pentru 25 Septembrie, până la care se vor mai primi angajamente de reducere a suprafeţelor însămânţate.

Administraţia urmăreşte să obţină o reducere totală de 9.000.000 acri.

Cursul de convertire al monetelor străine la c. f. r.

Direcţia generală c. f. r. a fixat pentru luna Octombrie următorul curs de convertire al monetelor streine la c. f. r.: un franc francez 6,65 lei, un dolar aur 167,60, un belgas 23.85, lira italiană 9,10, francul elveţian 33 lei, marca germană 41.50, florin olandez 68.90, coroana cehă 5.05, schilingul austriac 20 lei, pengö aur 24.60, leva 1.25, zlotul 19.25, dinarul 2.45, drahma 1.07, coroana norveglană 30, coroana suedeză 30, coroana daneză 25.75, francul aur 32.60 şi lira otomană 81.05.

xxx

Pentru refacerea căilor ferate americane

Washington, 26 (Rador). — In cursul zilei de eri a avut loc o conferinţă între preşedintele Roosevelt şi conducătorii industriei metalurgice.

S'a discutat elaborarea unui vast program de refacere a căilor ferate şi de cumpărături considerabile de şini. Toate aceste tranzacţii ar urma să se facă la preţuri scăzute, graţie ajutorului financiar al statelor federale.

xox

Contrabandă de stupefiante prinsă la Jimbolia

Jimbolia, 25 Sept.

Sâmbătă, la trenul Simplon ce iese din ţară la ora 19,35, la revizia vamală în vagonul de dormit Bucureşti-Paris, şeful vămii, d. Eugeniu Volrap, asistat de taxatorul Ionescu şi impiegaţii Durac şi Constantinescu, având informaţii că conductorul vagonului face contrabandă de valută, a cercetat foarte amănunţit întregul vagon, găsind deasupra uşei de intrare, în perete, sub oblonaşul care astupă cutia ţevilor cu aer şi firul electric, un săculeţ cu peste 1 kg. morfină în praf.

Insoţitorul vagonului, Daniel Tamorovicz, cercetat de organele vamale, a declarat că nu are nici o cunoştinţă de existenţa pachetului şi că e posibil ca morfina să fi fost ascunsă acolo direct din Istambul, va-

Deocamdată, şeful vămii a dresat proces verbal de contra- acolo direct din Istambul.

Escrocheriile unui cerealist din T.-Severin

T. Severin, 25 Sept.

Am relatat la timp despre dispariţia cerealistului Isac Niego, procuristul unor firme din localitate. Numitul a fost reclamat parchetului pentru abuz de încredere şi escrocherie, de către comerciantul Constantin Vârfănescu din Gârla Mare, pe care l'a înşelat cu suma de 90.000 lei.

Fiind pus în urmărire, organele poliţieneşti din Bucureşti l'au arestat, zilele trecute, şi înaintat parchetului de Mehedinţi.

D. procuror Vasile Cameniţă după ce i-a luat cuvenitul interogatoriu l'a predat sub stare de arest cabinetului II instrucţie, fiind găsit vinovat de escrocherie, abuz de încredere şi fals în acte.

D. jude instructor i-a emis mandat de arestare aşa că numitul a fost depus în arestul preventiv. Mandatul a venit azi înaintea tribunalului Mehedinţi secţia II-a, care după o scurtă desbatere l'a confirmat, aşa că sub pază Niego a fost trimis arestului preventiv. Afacerea urmează să fie cercetată de către d. judecător Volvoreanu, titularul cabinetului II instrucţie.

Contra lui Niego s'a mai depus o reclamaţie şi din partea firmei „Moara Graf" dela care şi-a însuşit 270.000 lei.

Cazul a făcut mare senzaţie în localitate.

xox

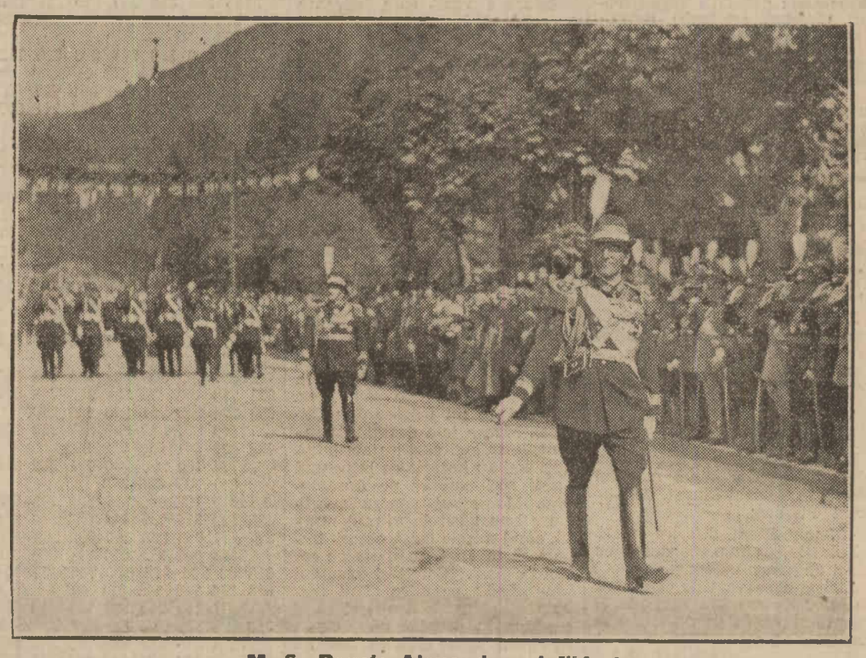

M. S. Regele Alexandru, defilând

Cei doi Suverani primind defilarea trupelor. In capul bat. II vânători din Braşov defilează Marele Voevod Mihai (x)

Ten curat, fraged și mâini albe, catifelate obțineți prin întrebuințarea regulată a

CREMEI-NIVEA

MINISTERUL INDUSTRIEI ȘI COMERȚULUI
Direcțiunea Minelor

PUBLICAȚIE

Se aduce la cunoștința Societăților miniere, constituite în conformitate cu art. 30 din legea minelor și care posedă capacitatea tehnică și financiară cerută de art. 184 din același lege, că prin deciziunea Ministerială Nr. 101323 din 19 Septembrie 1933, Ministerul Industriei și comerțului a hotărît ținerea unei noui licitațiuni publice pentru concesionarea dreptului de exploatare a petrolului și gazelor asociate din perimetrul R. II. a. (Runcu) în suprafață de cca. 13 Ha. 1675 m. p., situat pe proprietatea Statului dela Runcu, din comuna Scorțeni, Jud. Prahova, declarat proprietate minieră concesionabilă prin Jurnalul Consiliului de Miniștri Nr. 3085 din 10 Noembrie 1924.

Licitațiunea se va ține în ziua de 19 Octombrie 1933, ora 10 a. m., în Cabinetul Domnului Director al Minelor din localul Ministerului Industriei și comerțului, situat în București, Calea Victoriei Nr. 157.

Societățile doritoare să ia parte la această licitațiune vor depune la Direcția minelor cu 8 zile înainte de data ținerii licitațiunii, pentru dovada capacității tehnice și financiare, actele prevăzute de art. III din caetul de sarcini al perimetrului respectiv.

Societățile care au fost admise să ia parte la licitațiunile ce s'au ținut în zilele de 10 Ianuarie, 15 Februarie, 1 Aprilie și 10 Iunie 1933, vor putea lua parte și la licitațiunea ce se va ține în ziua de 19 Octombrie 1933, fără a mai fi obligate să facă dovada cerută mai sus.

Condițiunile în care se va ține licitațiunea și se vor acorda și institui concesiunea de exploatare a perimetrului sus menționat, sunt cuprinse în caetul de sarcini întocmit pentru acest perimetru.

Dosarul cuprinzând caetul de sarcini respectiv, precum și toate actele în legătură cu licitațiunea, se poate vedea zilnic între orele 11-13 la arhiva direcțiunii minelor, care le va ține la dispoziția tuturor întreprinderilor doritoare să ia parte la această licitațiune.

Pentru neschimbare,
p. Șeful Serviciului,
10135 Nic. E. Ionescu

Pentru Altoirea Strugurilor și avantajele plantărei în toamnă primiți gratuit îndrumări și cunoștințe de specialitate
Székely Gavril
pepinierist Diosig în Bihor, jud. Bihor

EPITROPIA GENERALA A CASEI SPITALELOR ȘI OSPICIILOR SFT. SPIRIDON DIN IAȘI

ANUNCIU

Se aduce la cunoștința publică, că, în ziua de 27 Octombrie cor. orele 11 dimineața, se va ține în camera Epitropiei licitație publică cu oferte închise, pentru aprovizionarea Depoului Farmaciei Centrale, cu medicamentele și pansamentele necesare pentru anul 1933-1934.

Condițiunile de predare și listele de medicamentele și pansamentele necesare, se pot vedea în fiecare zi de lucru la Serviciul Administrativ și la Șeful Farmacist al Casei, între orele 9-1 și 4-6 iar la cerere se pot trimite.

Garanția provizorie va fi de 5% în numerar, sau efecte pe valoarea de numerar.

Ofertele vor putea fi făcute în total pentru toate materialele cerute, sau în parte numai pentru unele din ele. 7017

Doctor H. MARTIN
asistent colaborator al Instit. Psiho-Fizic (Paris)
Vindecă: (IMPOTENȚA
PSIHONEVROSELE: NEURASTENIA, FOBIA (frica), Timiditatea, Histeria, Melancolia (gânduri negre) Nevrosa inimei și a Stomacului: palpitație, sughiț, noduri, vărsături, aerofagie), Nevralgie, migrenă, paralisie, reumatism, tremurături, insomnie. Reeducația copiilor impulsivi, vicioși. Ticuri, gângăviala. Incontinența urinei (onania). Neuro-Sifilis, Hipnotism autosugestie. Inaltă frecvență (fulguração), Diatermie). Str. Câmpineanu 4. Tel. 374-91 consult: 8-11—2-7, deasupra berăriei Gambrinus.

DIRECȚIUNEA SERVICIULUI PORTURILOR MARITIME CONSTANȚA

Publicațiune

Licitația publică din 20 Septembrie a. c., nedând rezultat favorabil, se va ține a doua licitație publică în termen de urgență la 6 Octombrie 1933 orele 16, în localul Direcțiunii Serviciului Porturilor Maritime din Constanța-port, pentru:

Lotul I, 1104 m.p. pardoseli cu plăci mozaicate după modelul celor din Palatul Minist. de Lucrări Publice;

447 m.p. Idem, diferite culori.

Lotul II, 60 m.p. pardoseli cu plăci de gresie galbene.

Licitația se va ține pe baza caetelor de sarcini, cari pot fi văzute zilnic dela 8-12 și 3-6 în localul acestei Direcțiuni.

DIRECȚIUNEA

Nr. 7588 din 20 Sept. 1933.
10136

Unificarea regulamentelor universităților din țară

Iași, 25 Sept.

Chestiunea unificării regulamentelor tuturor universităților din țară, preocupă îndeosebi pe profesorii universitari ieșeni.

Rectoratul și senatul universitar au făcut în acest senz intervenții la ministerul instrucțiunii și la rectoratele celorlalte universități.

Prin buna înțelegere s'a decis ca încă în cursul lunei Septembrie să se țină la București un consiliu inter-universitar, în care să se discute problema unificării regulamentelor universităților, cari azi se deosebesc fundamental. Dar, o adresă primită aci dela ministerul instrucțiunii contramandează data întrunirii, motivându-se cauza, că examenele de bacalaureat, — cari sunt prezidate de profesori universitari, împiedică pe profesori de a participa la ședință.

Rectoratul de aci a întocmit un proiect de regulament, care urmează să fie propus aprobării ministerului instrucțiunii și rectoratelor celorlalte universități.

—x*x—

Tragerea Loteriei de Stat

— Clasa 5-a — Ziua 14-a —

A câștigat 100.000 lei, numărul 41.000.

Lei 100.000
câștigă azi No. 41.000
din nou Colectura
Gheorghe Stănoiu
Victoriei 38 — Smârdan 2
Piața Sf. Anton, Griviței 128
preferată de
Toata Țara Românească

A câștigat 25.000 lei, numărul 74381.

A câștigat 20.000 lei, numărul 50611.

Au câștigat câte 15.000 lei, numerele: 23265 07328 23415 24136.

Au câștigat câte 12.000 lei, numerele: 17711 41350 59146 25546 39145 16778 33749.

Au câștigat câte 10.000 lei, numerele: 79232 75611 79315 18577 45245.

CUMPĂRAȚI-VĂ LOZUL DVS. dela MAREA COLECTURĂ PRINCIPALĂ
BANCA ROMÂNA de Comerț S.A.
Cal. Victoriei 34—București—Str. Smârdan 2
unde au eșit în cursul acestor tragери
LOTUL CEL MARE de Lei 5.000.000 cu Nr. 39312 și
MARELE CAȘTIG de Lei 2.000.000 cu No. 16762
Subcolecturi la toate agențiile Wagons Lits Cook din țară

Au câștigat câte 8.000 lei, numerele: 47024 29123 5049 52636 57684 41998 65567 30146 12608 23210 56497 1151 31502 23915 35761.

Au câștigat câte 7.000 lei, numerele: 0769 2159 2436 3439 3494 4765 5481 5891 5400 5713 6822 6207 6120 8043 9465 10457 10244 11596 12839 12415 13154 13925 14708 15346 15043 16515 16970 17446 17668 18572 18978 19789 19573 19501 20793 20421 22820 22789 24775 24833 24494 24293 27132 28892 28584 28134 29480 30288 30432 31649 31103 32482 32209 32326 33307 33632 33911 33604 33082 34258 36474 36642 38306 38828 39682 39692 39966 40491 40378 41923 41714 42849 42483 42409 43556 43704 43358 45182 45124 45501 46590 47581 47550 47328 47846 52761 52972 52430 54766 54621 55533 55786 55128 55890 56972 56622 57665 57421 57957 57552 58563 58061 59443 59321 59619 61811 61991 61040 61249 62178 62219 62245 62942 62536 64048 66237 67437 67012 68061 68313 69574 69477 69891 69936 72945 72449 72934 72139 73381 75434 75971 75869 76088 77905 79450 79897.

Cu 625 lei VEȚI CÂȘTIGA 5.000.000 CUMPĂRÂND UN LOZ dela colecturia HERMES LIPSCANI 20 VICTORIEI 30

Au câștigat câte 5.500 lei, numerele:
0823 38 558 466 975 710 311 420 559 300 595 329 759 429.
1623 365 286 099 640 708 729 918 720 930 785 995 561 876 103 290 538 063 707 884 199 552 283 281 725 980.
2990 983 391 592 477 616 973 302 564 475 462 058 102 905.
3185 546 885 507 975 181 187 227 974 360 270 277 026 422 689 455 153.
4934 606 359 906 676 672 712 395 872 493 344 473 167.
5900 694 433 044 081 427 008 755 569 461 265 110 127 911 000 722 292 778.
6782 474 921 320 152 097 914 806 558 280 517 414 621 523 526 521 229 632 902 166 925 579.
7735 782 594 199 328 198 500 787 546 331 988 918 484 906 363.
8045 237 136 271 062 245 177 255 472 963 959 724 888 976 747.
9010 485 793 557 220 569 256 573 636 016 282 663 335 865 620 917 171 999 531 597 944 210 376 155 890.
10382 529 188 077 258 820 579 508 721 449 573 809.
11857 605 303 805 554 232 541 021 778 458 474 382 363 743 547 608 724 017 751 576 720 260.
12179 877 549 505 857 330 162 438 604 341 687 533 396.
13774 705 290 280 171 399 955 503 047 937 626 328 186.
14219 162 689 841 392 775 658 482 133 374 789 643 056 528 254 377 571 053 868 596 892 288 067.
15963 081 919 218 814 005 318 012 02 294 998 677 765 477 154 693 154 748 362 311 495.
16607 160 946 335 781 298 468 312 696 831 012 530 872 754 880.
17408 614 111 538 768 223 543 618 806 486 926 567 561 313 962 416 878 627.
18910 855 037 724 540 498 669 289 265 713 022 565 104 542 074 558 000 598 319 896 676.
19978 138 209 857 065 341 067 037 672 398 923 539 514 78 855 548 444 755 578 660 723 879.
20453 271 337 309 483 334 915 746 852 912 247 757 504 851 818 395 101 940 464 910 587 384 710 147 481
21667 965 703 453 883 664 116 678 564 417 962 998 162 829 804
22003 159 178 744 562 807 894 363 219 364 343 820 580 280 861 536 101 032 107 521 203 731 831 053
23894 503 730 237 468 287 723 455 147 610 865 398 165 830 968 687 860 872
24733 000 469 037 999 422 759 373 335 017 012 267 788 510 600 607 537 967
25509 473 911 596 114 047 260 793 666 250 850 782 990 630 764 488 243 083 644
26834 820 633 223 325 542 392 337 806 254 608 773 049 929 408 603 764 326
27375 280 531 320 225 243 611 573 389 608 936 915 689 587 101 154 564 782 403 674 450 118 261
28064 121 735 057 069 474 690 222 556 760 046 707 500 244 848 672 388 444 068
29716 014 152 093 927 439 730 520 563 431 959 437 327 195 057 441 830 436 215
30757 240 758 126 981 150 015 730 045 978 975 834 096 009 863 443 465
41285 132 716 036 385 945 401 861 276 444 992 051 380 546 391 539.
42882 122 376 448 294 927 158 453 534 326 403 854 910 717 188 624 694 162 213 320 301 776.
43429 246 545 865 373 217 959 022 557 320 672 212 615 851 412 586.
44990 617 237 552 485 942 704 414 833 613 939 159 490 793 313 446 339 569.
45049 725 108 151 286 331 784 890 767 295 214 488 412 250 085 165 532 756 800 051 592 186 776 248 764 316.
46392 608 069 366 140 919 695 763 542 942 305 535 204 253 832 286 951 360 704 690 611 159.
47398 449 137 640 530 582 731 270 059 661 280 741 804 058 882.
48244 343 176 674 413 359 994 198 067 003 223 734.
49855 185 415 354 802 506 213 683 462 461 015 739 345 885 074 151 038 488 011 351 068 246 820 637 578 429.
50149 297 547 415 138 280 171 803 370 815 355.
51763 966 467 262 694 837 073 010 791 556 126 604 118 272 995 882.
52792 932 993 624 805 629 018 972 040 411 835 169 371 408 410 650.
53582 345 685 014 453 779 903 716 858 339 237 478 437 980 448 307.
54271 748 019 281 360 120 128 952 628 865 721 381 353 672.
55495 662 058 804 202 431 845 685 648 277 203 332 234 703 761 342 009 174 628 068.
56494 716 664 392 215 030 452 208 232 551 319 310 934 842 491.
57346 297 063 728 577 541 687 548 086 742 960 416 042 891 691 292 429 677 696 765 164 229.
58479 058 852 309 246 860 562 798 327 957 259 920 760 846 730 376.
59630 756 136 538 766 548 278 980 730 915 470 319 907 131 134 781 570 706.
60571 311 766 461 864 356 976 594 068 443 569 074 960 990 172 315 285 614 296.
61036 180 687 282 648 905 847 079 483 603 113 203 662 388 893 798 406 288.
62798 924 868 199 230 368 279 631 571 678 258 617 078.
63240 416 452 831 990 743 061 242 195 565 758 008 826.
64269 982 553 736 436 561 840 901 202 314 981 243 045 633 054 990 266 183.
65263 326 867 550 503 336 434 246 284.
66475 173 787 649 238 690 045 633.
67350 396 963 739 304 292 885 582 764 321 430 760 773 603 150 006 975 52 942 741 977 710.
68354 679 607 385 744 511 105 032 677 969 514 037 766 360 177 458 705 379 082.
69492 470 165 324 595 880 531 003 160 421 152 671 750 147 370 286 386.
70298 226 840 653 965 739 118 324 323 536 180 709 245 268 443 894 471 898 237 214 270 917 286.
71553 554 017 755 502 235 641 099 380 284 485 326 556 928 110 378 871 058 267 817 805 721 674 984 059 912.
72545 703 220 827 491 999 303 224 460 385 767 480 706 481 402 086.
73762 396 585 082 486 231 921 157 324 481 418 181 685 667 109 239 225 000 202.
74344 752 894 745 380 454 472 958 106 259 363 168 896 228 801 175 173.
75226 048 252 769 796 629 748 805 636 665 406 901 790 909 211 821 325 980 668 197 403 427.
76299 626 561 242 070 827 842 927 026 971.
77738 799 157 796 526 900 060 414 238 084 929 094 625 337 085 349 641.
78522 026 169 013 940 031 844 920 474 167 654 777 659.
79320 730 916 125 561 111 301 402 535 439 447 422 364 324 397 606.

—xox—

Asasinatul din Constanța

— CRIMINALII FAC MARTURISIRI —

Constanța, 26 Sept.

Cercetările asupra asasinatului din str. Izbânzii, au continuat și continuă la biroul poliției judiciare.

Cei 5 țigani arestați sub bănuială de crimă și anume: Iancu Dudău, Ion Lambru, Gh. Căldăraru, Ion Ghiță și Ion Bucur zis Vonicu, au fost transportați aseară în cartierul unde s'a făptuit crima, spre a da amănunte. De unde la început au încercat tot felul de alibiuri, cramponându-se de răspunsuri când evasive, când contradictorii și evitând cu dibăcie a indica pe cel ce a tras cu revolverul, azi au început să vorbească, dar numai 3 din ei.

Primul care a vorbit a fost hingherul Ghiță iar Gh. Căldăraru și Dudău mărturisesc și ei. Vancu a tras cu revolverul Dudău cu cuțitul iar ceilalți au fost simpli complici. Cel mai încăpățânat este Vancu; nu vorbește deloc.

Revolverul și cuțitul n'au fost găsite și nici alte corpuri delicte.

Cercetările continuă la poliția judiciară.

—xox—

Sesiunea extraordinară a Curții cu juri din Tighina

— JUDECAREA UNEI CRIME ORIBILE —

Tighina, 25 Sept.

Dela 23 Sept. c. a început sesiunea extraordinară a Curții cu juri din Tighina, care va ține până la 30 Sept. c.

Astăzi a venit spre judecare o crimă săvârșită de trei tineri din sub. Lipcanii-Vechi anul trecut, în luna Octombrie. Relatăm pe scurt istoricul acestei crime:

Tânărul Ștefan Delic avea legături de dragoste cu o fată din sub Lipcanii-Vechi, voind s'o ia în căsătorie. Intre timp în dragostea lor s'a amestecat tânărul Abramovici care iubea fata, având și el aceleași intenții. Fata, văzându-se curtată de ambii, a inclinat pentru Abramovici, și de acord cu părinții au făcut logodna și au stabilit ziua nunții.

Ștefan Delic, văzându-se părăsit de fată, și-a pus în gând să se răzbune pe Abramovici. Planul l-a și pus în aplicare, în tovărășie cu fratele său, Alex. Delic și cu un prieten Ion Clichici, cărora le-a destăinuit intențiile sale și cari au acceptat. Toți trei au hotărît ca la primul prilej să-l omoare pe Abramovici. Momentul pentru supprimare l-au găsit în ajunul nunții, când mirele după obicei, trebuia să meargă să invite cu colaci pe nași. Cei trei dușmani l-au pândit pe mire când trebuia să plece de acasă și când a ajuns în dreptul unui stufiș de catină, unde erau ascunși, au sărit asupra lui, omorindu-l.

Primul, Ștefan Delic, i-a dat două lovituri de topor în cap, trecându-l apoi în mâna fratelui său Alexandru Delic, care și acesta i-a dat o lovitură de topor, iar al treilea Ion Clichici i-a dat câteva lovituri de ciomag. Loviturile i-au provocat moartea. In urma săvârșirii faptei, au plecat toți pe la casele lor cu credința că nu vor fi descoperiți. In urma investigațiilor făcute de către organele poliției Tighina, cei trei criminali au fost descoperiți chiar a doua zi după crimă. Procesul judecându-se astăzi de Curtea cu juri și în fața probelor dovedite cu prisosință, jurații au dat un verdict de condamnare. Ștefan Delic, autorul principal al crimei, a fost condamnat la 10 ani recluziune, Alex. Delic la 15 ani închisoare și Ion Clichici la un an închisoare. Toți trei au mai fost condamnați la 100.000 lei despăgubiri civile și 2.000 lei cheltuieli de judecată.

Prețul abonamentului la ziarul UNIVERSUL este:

Lei 750 pe un an
„ 380 pe 6 luni
„ 200 pe 3 luni
„ 80 pe 1 lună

Abonamente se fac la 1 și 16 ale fiecărei luni

Indemnizația personalului c. f. r. strămutat

Direcția generală c. f. r., fiind sesizată că personalul mutat în interesul serviciului, dintr'o localitate în alta, solicită să i-se plătească spesele de strămutare, conform prevederilor din legea pentru statutul personalului c. f. r., a dispus să se ramburseze numai cheltuelile efective de transport, fără nicio altă indemnizație de strămutare.

Această măsură s'a luat în conformitate cu dispozițiile legii pentru complectarea măsurilor excepționale de ordin financiar, valabile până la 31 Martie 1934.

—xox—

Economice-Financiare

SCHIMBUL
pe ziua de 26 Septembrie

BURSA OFICIALĂ DE DEVIZE

	Oferite	Cerute	Incheiate
Paris	6.59	6.58½	—
Londra	532	522	—
New-York	119	109	—
Bruxelles	23,60	23,46	—
Roma	8,97	8,85	—
Zürich	32,93	32,60	—
Praga	—	—	—
Viena	—	—	—
Berlin	41,	40,	—
Budapesta	—	—	—
Amsterdam	68,35	67,85	—

PETROLIFERELE ROMANE LA PARIS

25 Septembrie

Astra Română 83.50.

Steaua Română 56

Concordia 63.25.

Redevența necotată

Petrol-Block necotat.

DEVIZE STRAINE (Deschiderea) VALUTE EFECTIVE

	Zürich	Paris	Londra
București	3,08	—	522,50
Berlin	123,20	—	13,07
Amsterd.	208,20	1030,75	7,73.25
New York	3.37	16,70	4,73,50
Londra	16,02	79.40	—
Paris	20,20½	—	79,71
Milano	27,12½	134,50	59.25
Budapesta	—	—	25,
Praga	15.30	—	105,12
Belgrad	7,07	—	229
Varșovia	57,50	—	—
Grecia	—	—	—
Viena	72,68	—	28,62
Bruxelles	—	356,50	22,35
Zürich	—	495.	16,10
Spania	—	213,50	37,25

Fran. francez	6,55—6,80
» elvețian	32.50—33
Lira sterlină	520—550
Lira italiană	8,90—9.40
Dolarul	110—130
Belgia	23.50—24
Florini olandezi	66—68
Cor. cehoslov.	4.95—5.00
Schiling austr.	20—22
Pengö	23—24
Reichsmark	38,50—40
Dinarul	2—2.50
Leva	1—1,10
Zlotul	18,50—19,10
Lira otomană	78—80
Drahme	1—51

Bursa petrolului

PREȚUL PRODUSELOR LA EXPORT PER TONA DE 1000 KILOGRAME FOB CONSTANTA PE ZIUA DE 26 SEPT.

	Sh. engl. aur
Benzină ușoară	68
„ grea	54
Wh. Spirt cal. II	44
Petrol rafinat	41
Motorină nepar.-15	35
„ parafin. 0+5	32
Păcură neparaf	20

PREȚUL PRODUSELOR LA INTERN PE ZIUA DE 26 SEPTEMBRIE.

PRODUSUL		Prețul de vânzare Tutti Kgr.	Taxele consum. Intern Kgr.
Benzină ușoară	LEI	10.10	7.97
„ grea denat.	„	3.40	1.57
Petrol raf. pt. Morari	„	2,45	0.98
„ „	„	3.20	1.75
Motorină pt. Morari	„	2.25	1.22
„ „	„	3.—	1,99
Păcură	„	0.75	0.29
Diverse uleiuri	„	20.-mediu	12.73

BURSA
București, 26 Septembrie

TARGUL OFICIAL
(Dela 11—12 dim.)

Imp. 32, 31 7/8, 32 1/8; Desv. 36 1/8, 36, 35 7/8; Stab. 32 1/2; Urb. Buc. 5%, 29; Rurale 5%, 25; Cr. ind. 410, 405, 410, 415; S. T. B. 1140; Steaua Rom. 510, 502, 500; Petrol Block 115, 112, 110, 111, 112, 114, 117, 118; Cr. min. 380 365, 373, 372, 373; Astra rom. 755, 765.

RENTE ANTEBELICE

Rentă 4% originală	32—34
Rentă 4% duplicat	30—31
Rentă 4½% originală	40—45
Rentă 4½% duplicat	30—35
Rentă 5% originală	40—45
Rentă 5% duplicat	30—35

RENTE POSTBELICE

Rentă 4% Unif. Berlin	112—118
Rentă 4½% Unif. Berlin	240—250
Rentă 4% Unif. Paris	240—250
Rentă 5% Unif. Paris	280—300
Rentă 5% 1916 Naț.	34½—35
Rentă 5% 1919 Uniri	36—37
Rentă 5% 1920 Refac.	37—38
Rentă 5% 1922 Impr.	32—33
Rentă 7% 1929 Stab. ex. cup.	32—33
Rentă 7½% 931 Desv.	36—37

SCRISURI FUNCIARE

Urbane Buc. 5%	28—29
Urbane Buc. 10%	48—49
Urbane Iași 5%	25—26
Urbane Iași 10%	37—37½
Scrisuri Rurale 4%	25—26
Scrisuri Rurale 5%	25—26
Scrisuri Rurale 10%	34—35

OBLIGAȚIUNI

Județene 4½%	35—36
Județene 5%	37—38
Locuințe eftine 5%	48—50
Comunale Buc. 4%	29—31
Comunale Buc. 5%	33—35
Casa Rurală 5%	31—32
Casa Rurală 10%	50—52

BANCI

Banca Națională cup. perf.	4750
Banca Românească vechi	209
Banca Românească pui	225
Banca de Credit Român	240
Bank of Roumania Ld.	800
Banca de scont a României	25
Banca comerțului Craiova	100
Banca Albina din Sibiu	100
Banca Comerc Română	185
Banca Comer. Ital. și Rom	250
Banca Viticolă	15
Banca Cerealiștilor	220
Banca Agricolă	52
Banca Sindic. Ilfov	80
Banca Minelor	13

PETROLIFERE

Astra Română	765
Steaua Română	500
Speranța restituite	180
Petrol Block	118
ePtrol Românesc	140
Concordia ex. cup.	495
Credit Minier	373
I. r. d. p.	111
Redevențe	90
Petrol Govora	76
Română-Belgiană de Petrol	110
Generala Petroliferă	93
Petrolul București	125

SOCIETATI DE ASIGURARE

Dacia-România ex. cup.	2250
Generala	1500
Națională	250
Agricola-Funciara	275
Franco-Română	700
Steaua României	950
Asigurarea Românească	250

NAVIGATIE

Română de Navigație	290
Dunărea	150
S. R. D.	365

DIVERSE SOCIETATI

Clădri. Rom. cup.	500
Credit industrial ex. cup.	415
Mica ex. cup.	925
Cartea Român. ex. cup.	170
Letea ex. cup.	420
Reșița	500
Soc. Tramv. Buc. ex. cup.	1140
Construcția Modernă	50
Creditul tehnic	25
Marile Hoteluri	100
Casa Rurală	110
Credit Carbonifer	160
Carpatina	220
Govora-Călimănești	125
Locuințe Eftine ex. cup.	160
Lignitul	190

PIAȚA CEREALELOR

Galați

26 Septembrie

Bursa cerealelor s'a prezentat puțin mai activă. In docuri au sosit 70 de vagoane cereale; la liniile de garaj ale moarei „Steaua" s'au depozitat 18 vagoane de fasole, mușter și alte oleaginoase, iar la cheiul Dunărei au sosit 6 vagoane de cereale.

S'au încheiat următoarele tranzacțiuni: Soc. „Ceres" a cumpărat 16 vag. orz de 57—58 kg. cu 6 la sută a lei 12.500 vagonul; B. Iosefsohn a cumpărat 5 jum. vag. porumb cu lei 16.500 vag. linie; Banca Cornea a cumpărat 6 vag. semințe de floarea soarelui cu lei 29.850 vagonul și soc. „Ceres" a cumpărat 19 jum. vag. orz de 60 kg. cu 6 la sută corp. str. a lei 13.500 vagonul magazie.

Prețurile au cotat: grâu de 78—79 kg. la hltr. cu 3 la sută corp. str. a lei 38.000—39.000 vagonul; iar de 76—77 kg. cu 3 la sută lei 37.000 vagonul; orz de 60 kg. cu 6 la sută a lei 13.500 vagonul; ovăz de 40 kg. cu 5 la sută a lei 13.000 vagonul; secară de 70 kg. cu 5 la sută a lei 23.000; porumb lei 16.500; fasole de rând a lei 19.250, iar ușoară cu lei 23.000 vagonul' muștar brun lei 38 mii, iar galben lei 58.000 vagonul; semințe de bostan lei 60 mii; rapiță sălbatică lei 26.000, iar de primăvară lei 38.000; mazăre furajeră lei 25.000; mei lei 15.500 vagonul.

IN OBOR

In oborul general s'au vândut: 85 care orz (56.400 kg.) de 57—59 kg. la hltr. cu 1 la sută corp. str. a lei 1.15—1.20 kg.; 11 care ovăz (1200 kg.) de 42—45 kg. la hltr. cu 1.40—1.45 kg.; 6 care porumb dintele calului (4650 kg.) a lei 1.70—1.75 kg.; 6 care fasole de rând (4100 kg.) a lei 1.70—1.80 kg.; 1 car fasole ușoară (400 kg.) a lei 3.10; 40 care păraing (31.820 kg.) a lei 0.50—0.60 kg.

SITUAȚIA SILOZURILOR

Din 336 silozuri sunt 231 goale, 95 pline și 10 manipulate. In silozurile pline se află depozitate 360 vagoane cu cereale dintre cari 329 vagoane orz, 20 vag. porumb, 4 vag. mazăre și 7 vagoane mărăriche.

INFORMAȚII

MIERCURI

✱ Ministerul instrucțiunii a autorizat gimnaziul din Carei să înscrie la secția germană elevi de ambele sexe. Măsura a fost luată în vederea faptului că această secție a fost designată dela înființarea ei ca secție mixtă.

✱ Consiliul inspectorilor generali ai învățământului primar, s'a întrunit la ministerul instrucțiunii și a început lucrările pentru facerea numirilor în învățământul primar.

Lucrările vor fi terminate până la 1 Octombrie.

✱ D-na Letiția Păcuraru, licențiată în litere și examen de capacitate, a fost numit profesoară cu titlu provizoriu la liceul din Beiuș.

Goût Parisien
Calea Victoriei 23
Anunță distinsa sa clientelă că expune colecția de modele originale ROCHI și MANTOURI, Miercuri 27 și Joi 28 Septembrie ora 4.
Aceasta ține loc de invitație personală. 43

✱ In Cadrilater se continuă predarea definitivă a loturilor cadastrate și recepționate, în stăpânirea coloniștilor improprietăriți.

Maison SUZANNE
Pasagiul Imobiliara
anunță onoratei sale clientele, că expune colecția de toamnă în Rochi și Mantouri, Joi 28 și Vineri 29 crt., orele 11 a. m. și 4 d. a Atelierul de Mantouri e condus de coupeur Hermann.
Aceasta ține loc oricărei alte invitațiuni. 973

✱ Ministerul agriculturii a dat aviz favorabil pentru înființarea unui târg săptămânal în com. Cortul-Ismail, ce se va ține în fiecare Miercuri.

Dr. D. A. POPOVICI
Gât, Nas, Urechi
Și-a reluat ocupațiile
Str. Biserica Amzei 30
Telefon 2.09/47 15077

✱ Comisiunea pentru clasarea herghelliilor statului, instituită de ministerul agriculturii, și-a început lucrările la herghelliile Rădăuți, Bonțida și Parța.

Săptămâna viitoare vor lucra la herghelia de cai de rasă arabă dela Mangalia și cea de armăsari arabi dela Anadolchioi.

MULAJE
Prezintă colecția de toamnă CASA NINNA str. Carol 9, Telefon 343-84

✱ Direcția cadastrului din ministerul agriculturii și domeniilor a dat dispoziții antreprenorilor cari au obținut în Cadrilater comune pentru executare și n'au început lucrările până la 1 Octombrie, să li se ridice delegațiunile, atribuindu-li-se antreprenorilor capabili a le executa până la sfârșitul campaniei anului curent.

✱ S'a aprobat înființarea a două târguri anuale de vite și mărfuri care să se țină la 25 Martie și 14 Octombrie, în com Chilia (Olt).

✱ D. inspector central Gh. Narly, șeful subinspectoratului muncii Târgoviște a fost detașat pe ziua de 1 Oct. dela direcția muncii. la Casa centrală a asigurărilor sociale.

D. inspector I. Ganea a fost însărcinat să conducă subinspectoratul muncii Târgoviște.

Casa „VICTORIA"
Rochi, Mantouri
Romană 22 1
Incepând sezonul, primește comenzi

✱ S'a aprobat deschiderea unui obor de cereale în Răcari (Dolj).

Mare DESFACERE
Bluze, rochii românești
Prețuri extrem reduse
D-na COSCO, str. General Lahovari 27. (Tramvai 16—17)

ȘCOLARE

✱ Direcția fostei școale normale de fete „N. R. Codreanu", din Bârlad, invită elevele și absolventele să se prezinte la cancelaria școalei spre a-și scoate situația școlară și diplomele.

Iată și numele elevelor cari au la dispoziție fote dela costumul național: Popescu Ruxanda, Onu Margareta, Musteață Aspasia, Maleș Anastasia, Săvescu Natalia, Cucu Ruxanda, Ștefănescu Maria, Șteranescu Elena, Missir Cecilia, Cristian Catinca, Teodorescu Lucia, Scutaru Maria, Felea Tasia, Idricean Veronica, Dumbravă Tasia, Voloacă Zamfira, Bujoreanu Ecaterina, Felîche Maria, Mastacan Ana, Vulpe Elena, Ghinea Lucia, Buțcan Maria, Samoilă Neguța, Grecu Teodora, Gâdei Elena, Anghel Irina, Cornea Ecaterina, Cozma Sevastița, Rădvan Lucia.

✱ D-na Adela Elik, dela liceul de fete din Dorohoi, profesoară de germană, a fost mutată la liceul de fete din Bălți, catedra de germană.

CERCETAȘEȘTI

✱ Prima adunare a centuriei VIII C. Poenărescu, pe 1933, va fi abi Miercuri, ora 5 d. a.

Foștii pui de șoimi ai centuriei sunt rugați a participa.

O festivitate impresionantă

Eri după amiazi, la ora 4, a avut loc în localul sucursalei Băncii Române de Comerț, din Calea Victoriei No. 34, plata marelui câștig de Lei 5.000.000— eșit la sorți cu No. 39312, la clasa V-a a Loteriei de Stat.

Norocul a voit ca cel mai mare câștig să fie împărțit la 7 jucători, (șase cu câte o optime și unu cu un sfert) la cari acest câștig contează mult.

O afluență extra-ordinară! O lume imensă a ținut să asiste la acest eveniment, care a luat proporțiile unei adevărate festivități.

In fața sucursalei un public numeros bara strada.

La această festivitate, la care a asistat și D-l Constantin Zonner, Directorul Comercial al Loteriei de Stat, au participat conducătorii Băncii și mai mulți invitați.

După sosirea tuturor câștigătorilor s'a început — în mijlocul unui entuziasm indescriptibil — plata câștigurilor.

Astfel au fost achitați pe rând: Copilul Edy Boer, de 4 ani, fiul d-lui Boer, din București, str. Nic. Șelari; Jeny Niculescu, născută Dumitrescu, soția d-lui Niculescu, funcționar la Direcția Atelierelor C. F. R.; Jean Marcus, student la Politehnică din București; Moritz Schäffer, proprietarul magazinului „La Liliacul de Aur" din București, Str. Nic. Șelari No. 16; Doamna Rica Zuncu, casnică, din București, Str. Elena Pherekyde No. 25; D-l Jean Mareș, fost funcționar la Uzinele Comunale București, din Str. Meteor No. 4.

Remarcăm faptul că deși regulamentul Loteriei de Stat prevede plata câștigurilor după 21 zile de la terminarea tragerilor, Direcțiunea Băncii Române de Comerț, pentru a-și servi clientela și a da încă o dovadă de culanța care o caracterizează, a dispus achitarea câștigurilor după trei zile dela eșirea lor la sorți.

E un exemplu frumos și mai ales demn de urmat.

Festivitatea a fost cinematografiată și fericiții câștigători fotografiați.

E locul să arătăm că, la Colectura Banca Română de Comerț, au eșit la aceeași clasă, în afară de câștigul cel mare de Lei 5.000.000.— și cel de Lei 2.000.000.— fără a mai vorbi de multe alte mai mici în valoare de peste 10 milioane.

Remarcăm, totdeodată, că la prima Loterie, pe lângă alte importante câștiguri, l'a avut și pe cel de Lei 3.000.000.

Aceste fapte evidențiază șansa deosebită și neîntrecută a acestei colecturi.

După ce fericiții câștigători au mulțumit Direcțiunei Băncii pent

Fel de fel

IN FIE CARE ZI

Documente răzășești

Puțini dintre cei ce în mișcarea culturală ațintesc ochii spre apus cunosc felul cum se nimicește până chiar urma trecutului nostru. Aflu că o societate a cucoanelor filantropape a obținut nu de mult concesia cumpărării cu cincizeci de bani kilogramul a documentelor și actelor vechi de pe la tribunale și alte autorități de pe urma cărora revândute la toptan, intermediari ageri au câștigat câteva milioane negociind capete de bou și alte timbre vechi. Triajul urmărind numai rentabilitate risipește putința de a da oamenilor dornici de studiu, prilejul de a cerceta acum sau în viitor un material bogat pentru cunoașterea vieții sufletești și intelectuale.

Dar nu despre această exploatare comercială a trecutului merită să pomenim, ci despre o tânără și curagioasă revistă, unică în felul ei, care a hotărît să scormonească în vrafuri vechi și prin unghiere uitate, spre a culege și reproduce „mărturii tradiționale și relicve istorice. „Revistă regională de acte vechi și căreia îi zice „Documente Răzășești", apare în Bârlad și a trecut la numărul șapte, ceea ce reprezintă un evident sacrificiu, într'o țară unde mortalitatea revistelor nou născute, e mult mai timpurie.

Țin însă a arăta că revista merită să trăiască, îi dorim viață. E condusă de scriitorul Virgil Caraivan, cunoscut prin dragostea pe care a dovedit-o literaturii populare. Vestim pentru cei ce mai au tragere de inimă, cuprinsul ultimului număr: „Zapisul lui Huhulea Clucer în pricina cu Apostol, pentru o parte de loc din Tăcmănești Vasluj 1620. Zapisul lui Grama vel jignicer prin care face schimb de pământ cu Popa Ion și Pârvul, din satul Cârlomănești Tutova 1642. Cartea Domnului Gheorghe Ștefan la pâra dintre boiarinul Statie cu vecinii săi din Cârlomănești 1656, Hotărnica vornicului de poartă Dumitrașco Roșca 1669. Și așa mai departe... cu formule vechi, cu blesteme și cu jurăminte — din adâncul vremei înviază lumină.

Adrian Maniu

MODA

Cele mai multe tailleur-uri au forma clasică. O centură de piele sau stofă marchează talia.

Tailleur-urile fantezii au suferit oarecare schimbare. Noile jachete au căpătat oarecare lărgime în părți decupându-le și garnisându-le cu volane de stofă sau blană. Altele au în jurul soldurilor godeuri. In

Tailleur din catifea de mătase verde, garnisit cu astrahan gris. acest caz, centura e suprimată, croiala jachetei subliniază talia. Jupele păstrând lungimea, se fac mai strâmte.

Moda lasă multă libertate în alegerea bluzelor cari întovărășesc tailleur-urile.

In primul rând sunt bluzele de jersey. Ca noutate, vestele din panteră și leopard. Pe urmă, bluzele de mătase și lamé care dau multă eleganță celui mai simplu tailleur.

Bluzele românești, de asemenea, care în primăvara trecută ne-au fost impuse de moda din Paris, sunt acum, și vor fi în primă-vara viitoare, foarte moderne.

Stofele din cari se fac tailleur-urile sunt foarte variate. Mătasa, clocheul, lenjurile, din care Rodier posedă mare varietatea; jerseurile de lână și argora sunt foarte utilizate. Catifeaua e și ea foarte modernă și se fac din ea tailleur-uri foarte elegante.

VELODYNA

Acest vehicul jumătate avion și jumătate bicicletă poate atinge iuțeli uimitoare, după cum arată fotografia din dreapta, luată în timpul unei curse pe velodrom.

acum cincizeci de ani

Citim în UNIVERSUL din 27 Septembrie 1884:

= **Ministerul instrucțiunii a recomandat M. S. Regelui pentru numirea în postul de bibliotecar al bibliotecei centrale din Iași pe d. Mih. Eminescu.**

= **D. A. Philipide, licențiat în litere de la facultatea din Iași, s'a numit profesor cu titlu provizoriu la catedra de limba și literatura română de la cursul superior al liceului din Iași, pe baza rezultatului satisfăcător al concursului ce a trecut.**

= **La 15 Noembrie, după cum poruncește Constituția, se va deschide prima sesiune a viitorului Parlament.**

Ori-cine se uită la cele douătrei legislaturi trecute, observă un fapt de o mare însemnătate. Războiul, proclamarea independenței Statului, proclamarea Regatului, revizuirea articolului VII din Constituție, întâi, s'apoi revizuirea din urmă a altor câteva articole precum și a bazelor legii electorale s'a acestei legi, au făcut ca de vre-o 8-9 ani incoace, afară de lucrarea ordinară de legiuire internă și de studiare a bugetelor, o preocupare mare, absorbantă, să albă toate Camerile ce s'au succedat.

Perioada turburată însă a trecut; Camerele noastre pot păși în legislatura viitoare, în liniște, la studiarea și indreptarea multor rele de cari suferă legiuirile noastre, la implinirea marilor nevoi ce le simte poporul român.

DE AZI PE MÂINE

CU SOCOTEALĂ!

Din ce motive, nu se prea știe, căpitanul Teodorescu Pompiliu proteja pe soldatul ordonanță Andronic Gheorghe.

Poate, unde era băiat șmecher, ordonanță veche și credincioasă, care-i cunoștea toate metehnele.

Când seara, târziu, ordonanța vedea că d. căpitan vine „în doi" știa să se ducă în cameră, să aprindă lumina albastră, să scoată șervetele albe, să umple sticla cu liqueur, și să-i țină acelaș discurs — stereotip — la intrare:

— Domnule căpitan, a fost acum câteva ceasuri d. colonel pe aici și mi-a spus să vă comunic că d. general e foarte mulțumit de manevrele pe cari le-ați făcut azi și vă așteaptă la regiment...

— El... se putea să fie altfel...

Și'n toate se pricepea ordonanța Andronic Gheorghe.

O singură patimă avea și el: bea.

Și de câte ori se'ntorcea acasă alături cu drumul, căpitanul îl dojenea părintește:

— Bine măi Gheorghe, nu ti-am spus de-atâtea ori? Eu nu sunt contra băuturii: bea omule, dar bea cu **socoteală**.

Firește că întotdeauna. răspunsul lui Gheorghe era însoțit de scuze și promisiuni grave.

Dar, într'o bună zi, soldatul nu s'a mai întors acasă.

A stat căpitanul toată noaptea pe gânduri: — Unde-o fi idiotul ăla?... Să știi că s'a întrecut cu băutura, l'o fi găsit „turtă" pe stradă și l-o fi dus la comenduire.

Dis de dimineață, prima grije a căpitanului a fost comenduirea.

Soldatul Andronic Gheorghe, care dormise pe-acolo, fusese trimis, sub pază, la regiment.

In carceră, Andronic discuta cu camaradul său de suferință și chef:

— Cum ne prinseră, bă, eu nu-mi dau cu ideia...

Dar apariția căpitanului îi tăie respirația.

— Bine mă, măgarule, te-ai îmbătat cu încă un derbedeu, și-ați spart geamurile la cârciumi... am să te desvăț eu de băutură...

Insă figura plângăreață a lui Gheorghe îl dezarmă.

—Nu ți-am spus, de-atâtea ori, netrebnicule, că nu sunt contra băuturii: bea, omule, dar bea cu **socoteală**...

Ordonanța ripostă inviorat:

— Cu **socoteală** am băut, domnule căpitan...

— Cum ai curajul să spui asta?

— Da! să trăiți, dom'le căpitan, cu **socoteală** am băut.

Văzând că nu-l crede, camaradul său interveni:

—Așa e, dom'le căpitan, cu mine a băut.

— Dar tu cine ești?

— Căprarul Socoteală Ilie, să trăiți, dom'le căpitan...

Keops

Păstorul

O statue uriașă a lui Mussolini se va ridica pe muntele Mario. în împrejurimile Romei. Fundațiile au fost începute. Ducele va fi înfățișat sub chipul unui păstor, cu un cojoc agățat de umăr. In interiorul monumentului se va afla o scară sau poate chiar și un ascensor. Din vârful statuii, vizitatorii vor avea o vedere grandioasă asupra orașului etern. S'a hotărît imortalizarea lui Mussolini sub înfățișarea unui păstor drept recunoștință pentru serviciile excepționale pe care le-a adus agriculturii italiene.

Un fluture descoperă un asasin

Lângă Cracovia, o țărancă bogată și fiica ei în vârstă de 18 ani au fost găsite asasinate în locuința lor. Ucigașul furase 800 zloți și ceva bijuterii, între care chiar inelul de logodnă al fetei, și apoi dăduse foc casei. In timp ce vecinii așteptau sosirea comisiunii de anchetă, își făcu apariția un fluture „cap de mort" care se lăsă din sbor pe cadavrul fetei; fluturele își luă apoi din nou sborul și începu să dea târcoale maistrului zidar Zych, care era de față. Zidarul încercă în zadar să îndepărteze fluturele; în cele din urmă, turburat o luă la fugă.

Intrigată de această întâmplare, poliția făcu o cercetare la locuința lui Zych și găsi, în adevăr, câteva din bijuteriile ce au aparținut victimelor. In fața acestei dovezi, zidarul a făcut mărturisiri complete.

Numărul femeilor in Italia

Italia, ca și majoritatea țărilor din Europa, are astăzi mai multe femei decât bărbați. In 1870 se găseau 1110 bărbați pentru 1000 de femei, dar de atunci numărul persoanelor de sex masculin a scăzut necontenit. După ultimul recensământ au rămas numai 957 de bărbați pentru 1000 de femei.

Este curios că în insulele Italiei nu se observă descreșterea numărului bărbaților.

„Hoț" original

Doi agenți de poliție, însărcinați cu supravegherea gării din Bremen, au surprins în timpul nopții un hoț cu totul original. Nu era un pungaș de lucruri mărunte care ar fi încercat să-și apropie vre-un colet mai ușor, ci un hoț „en gros" care, nici mai mult nici mai puțin, pusese gând rău unei locomotive.

Gardienii zăriseră în șopronul locomotivelor un individ suspect care dispăruse la apropierea lor. Bănuind că el se va reintoarce, agenții s'au ascuns într'un colț întunecos și au așteptat. Peste câteva ceasuri, într'adevăr, omul reapăru, se sui de îndată pe o locomotivă sub presiune și era pe cale de a o pune în mișcare, când gardienii îl arestară. Tânărul original respinse cu indignare acuzația de a fi vrut să fure locomotiva, lămurind că dorea numai să se întoarcă acasă la câțiva kilometri de Bremen, și cum nu mai avea alt tren până a doua zi, a fost nevoit să recurgă la locomotivă.

Colaborare neașteptată

Ministerul de finanțe elvețian a primit de curând o scrisoare care a produs veselia tuturor ziarelor.

Ministerul publicase o notă prin care anunța că în Elveția circulă un foarte mare număr de piese false de 5 franci elvețieni, fabricate probabil în Italia. Spre a pune publicul la adăpostul înșelătorilor nota preciza că piesele erau perfect de bine imitate dar că pe reversul lor și anume la litera S a cuvântului „Dominus", se putea distinge cu ușurință un defect destul de aparent. In urma acestei notițe, ministerul a primit o scrisoare anonimă, expediată din Geneva și cu următorul conținut:

„Vă mulțumim din suflet pentru indignarea micului defect care până acum scăpase din vedere experților noștri. Fiți încredințați că am luat toate măsurile necesare pentru ca piesele de 5 franci să numai iasă din stabilimentul nostru decât cu un S perfect de bine desenat".

O nuntă chinezească la Londra

In cartierul chinezesc al Londrei a avut loc de curând o căsătorie între un tânăr student chinez, europenizat prin șederea sa în capitala Angliei, și o chinezoaică autentică, venită în adins din China, ca să se mărite.

Căsătoria s'a făcut conform tuturor legilor și obiceiurilor chinezești, adică cu mult fast și în costume tradiționale de toată frumusețea, dar fără prezența vreunui preot, așa cum se practică în China. Ceremonia a culminat prin declarația miresei de a se supune bărbatului ei.

După nuntă, întreaga asistență a trecut la un restaurant chinez unde s'au servit conform obiceiului mâncările naționale în care carnea, zahărul și orezul sunt gustos combinate. Un public numeros din societatea londoneză a participat la această nuntă originală, gustând însă cu moderație din mâncările banchetului.

O hartă a crimelor

Intr'una din sălile prefecturii de poliție din Londra, în care nu au acces decât unii funcționari superiori și prefectul însăși, se văd atârnate pe ziduri hărți imense, pe care sunt indicate toate străzile și stradelele Londrei, precum și toate clădirile, atât publice cât și private.

In fiecare dimineață se stabilește o listă a crimelor de peste noapte, iar locurile unde ele au fost comise sunt marcate cu un steguleț de culoarea aleasă pentru fiecare fel de asasinat.

La sfârșitul săptămânii se tipărește o mică broșură recapitulativă, unde mișcarea crimelor este analizată pe sectoare. Acest memoriu este comunicat tuturor posturilor de poliție care își pot coordona astfel mai ușor activitatea și concentra sforțările în cartierele unde criminalitatea se menține mai activă.

Ca fulgu 'n vânt...

Alicia Markova, dansatoare de înaltă școală.

Esperanto științific

Reuniunea de anul acesta a celebrei „Asociații engleze pentru propășirea științelor" a înregistrat o propunere cât se poate de interesantă. E vorba să se pună bazele unei noui limbi, „esperanto științific", care ar îngădui învățaților de pretutindeni să se înțeleagă cu ușurință între ei. Acest jargon tehnic ar trebui să cuprindă vre-o 850 cuvinte; cu ajutorul sufixelor și prefixelor, aceste 850 cuvinte ar fi suficiente ca să formeze o limbă telegrafică, dar inteligibilă.

Deși ideea pare absurdă la prima vedere, nu trebue să se uite că o standardizare analoagă a dat excelente rezultate pe tărâmul chimiei organice. Lucrările pregătitoare pentru stabilirea vocabularului nouei limbi științifice au și început.

Note medicale

TRATAMENTUL ACTUAL AL OBEZITAȚII

Artritismul, stare morbidă cu manifestații atât de diferite: cutanate, circulatorii, nutritive, humorale este și cauza obezității.

Tratamentul obezității, cea mai frecventă manifestare a artritismului se bazează pe dietetică, cură de diureză și opoterapie.

Dietetica: se recomandă regim de restricție, micșorarea valorii nutritive a aportului alimentar, atât în privința cantității și a calității, se reduc grăsimile, hidrocarbonatele. Se recomandă cură severă hidrică sau lactată, după cazuri. In timpul curei bolnavul stă în pat. Cu acest mijloc se obțin rezultate repezi.

Pentruca bolnavul să ardă grăsimea, se prescriu exerciții fizice, ce nu trebuesc insă a fi exagerate sau violente. Este indicată gimnastica respiratorie, fiind nevoe de oxigen pentru arderea grăsimilor. Obezii sunt insuficienți respiratori, ce ard foarte puțin (lent) substanțele de desintegrare celulară. La exerciții se mai adaugă mecanoterapia, masajul, hidroterapia.

Cura de diureză: obezii rețin clorura de sodiu (sarea) și aceastăă reținere este un factor de obezitate; de aceea se recomandă reducerea sării în alimentație și cura de diureză, care dezintoxică bolnavul.

Opoterapia: se recomandă opoterapia tiroidiană, hipofisa anterioară, opoterapia ovariană, orchitică, după cazuri studiate de medici. Bune rezultate dă opterapie hepatică (ficat). Toate aceste substanțe accelerează nutriția și produc slăbire

L'esprit médical). *Dr. P.*

Dragarea Dunărei la gura Siretului

— APELE SCAD MEREU. — NAVIGAȚIA AMENINȚATA —

Galați, 25 Septembrie

De câteva zile, apele Dunării scad enorm și amenință navigația șlepurilor încărcate ce au pornit în susul Dunării. Dacă apele vor mai scădea, va fi nevoie să se recurgă la operațiunile de alimbare pentru șlepurile încărcate cu un pescaj mai mare. Astfel, vor trebui descărcate șlepurile cu doage din Rusia și cu fosfor din Italia, destinate țărilor din Europa centrală.

Apele Dunării au scăzut enorm în apropierea gurei Siretului făcând aproape imposibilă navigația bastimentelor de mare tonaj din și spre portul Brăila.

In urma scăderii apelor, serviciul technic al comisiunii europene a Dunării din Sulina, a trimis draga „Karl Kuehl", care dragează în apropierea gurii Siretului.

BARA DIN SULINA

Serviciul de pilotaj al C. E. D. a primit știri că la milele 83, 47 și 23, apele Dunării au o adâncime de 23 picioare engleze sau 22 navigabile.

Bara dela Sulina e navigabilă la 23 de picioare engleze.

—xox—

Noul comandant al diviziei de Dunăre

Galați, 15 Septembrie

D. comandor Ioan Isbășescu, comandantul arsenalului marinei regale, a fost numit comandant al diviziei de Dunăre, în locul d-lui amiral Petre Bărbuneanu, care a luat comanda diviziei de mare.

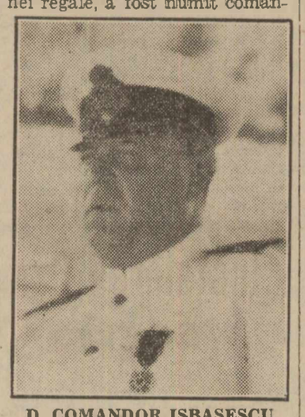

D. COMANDOR ISBAȘESCU

Noul comandant al diviziei de Dunăre a trecut cu succes examenul de amiral cu ocazia recentelor călătorii de comandament ce s'au desfășurat în regiunea Galați și a fost director în comandamentul marinei militare, comandantul grupului de contra-torpiloare din Constanța, președintele consiliului de război a div. XI infanterie, etc.

D. comandor Isbășescu insoțit de d. căpitan comandor Andone Calistrat, șeful său de stat major, a inspectat diferite unități pendinte de amiralitatea de Dunăre.

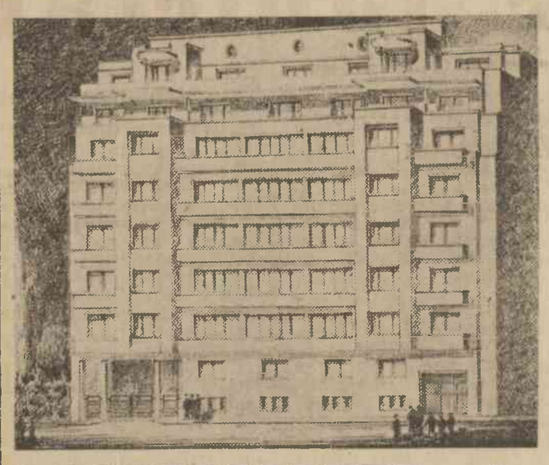

După planurile D-lui Arhitect **E. Doneaud** Arhitect diplomat al guvernului francez

Soc. an. EDILITATEA va construi un

IMOBIL cu APARTAMENTE de VANZARE

în str. Știrbey Vodă 28 (Casa Darvari)

Recomandăm tuturor celor care vor să facă **un bun plasament**, să cumpere apartamente în acest imobil, care realizează

MAXIMUM de CONFORT cu MINIMUM de PREȚ

Bun plasament pentru că asigură dobândireă unei locuințe în plin centru, unde chiriile sunt ridicate și apartamentele moderne nu rămân niciodată neînchiriate,

Singurul bun plasament pentru acei care dispun de sume între 350.000 și 1.150.000 lei, deoarece cu acest preț nu se poate avea altfel o locuință în plin centru, unde terenurile sunt scumpe și condițiile de construcție impuse de Primărie cer investiții mari.

Maximum de confort fiindcă întrunește toate avantajele date de ultimele progrese ale technicei: pereți și pardoseli antisonore, încălzire centrală, apă rece și caldă debitată cu contor separat la fiecare apartament, lumină electrică, sonerie, prise pentru telefon, radio, frigider și bucătărie; garaje, ascensoare principale și de serviciu, cremator de gunoaie.

Minimum de preț fiindcă planurile au fost așa studiate încât să folosească cât mai bine tot spațiul disponibil; fiindcă importanța clădirii permite eftinirea instalațiunilor, in fine pentrucă întreprinderea folosește utilaj modern și organizare economică, ceia ce îi permite să se mulțumească cu un câștig foarte mic, așa că prețurile pe m. p. de construcție sunt sub cele cu care s'au vândut până astăzi apartamente similare.

Situațiune excepțională în plin centru la câțiva pași de Cișmigiu și de Atheneu, pe o stradă de 18 m. lărgime, care n'are sgomot, nici tramway, nici autobuze, acestea circulând numai pe străzile vecine.

Avantaj unic: imobilul posedă o mare grădină interioară, care are soare toată ziua.

Informațiuni se pot lua la d-l Arch. Doneaud str. Episcopiei No. 6 Et. III Tel. 217|95 și la Soc. an. EDILITATEA str. Brezoianu 62 Et. II Tel. 3.27|37 — **Planurile și condițiunile de vânzare** se pot vedea la Soc. EDILITATEA dela 10 la 13 și dela 17 la 19.

Citiți „VESELIA"

Urmările șomajului în portul Brăila

— Situația muncitorilor manuali a devenit critică.—Cum se va repartiza munca în viitor.-O importantă consfătuire la comisiunea muncii —

Brăila, 25 Septemb.

Cum dela o vreme, în rândurile muncitorilor din port domnește mare ingrijorare, ce cu timpul poate turbura ordinea, s'a ținut o consfătuire la sindicatul respectiv, unde s'a întocmit un memoriu cu privire la situația de azi, în care se prevede că această stare se atribue faptului că deși timpul e destul de înaintat, muncitorii n'au de lucru, fiind amenințați ca impreună cu familiile lor, să n'aibă ce mânca.

Memoriul a fost înaintat comisiunii muncii cu mențiunea de a rezolva în limita posibilității această problemă.

DEZBATERILE COMISIUNII MUNCII

Cum situația e destul de agravantă, comisiunea muncii a ținut ședință extraordinară, prezidată de d. consilier de Curte Petre Crăciunescu.

Au participat d-nii: Al. Vasilescu, căpitanul portului; Sorin Manolescu, inspector central al muncii; inginer Paul Demetriad, directorul docurilor Stoica Mihalcea, președintele Uniunii muncitorilor și I. Voinea delegați ai muncitorilor.

Aducându-se în discuție memoriul muncitorilor manuali, d. Stoica Mihalcea relevă că plângerea acestora e întemeiată, iar comisiunea are datoria să intervină pentru îmbunătățirea soartei acestora.

D. *Al. Vasilescu*, căpitanul portului se raliază la cele spuse de d. Mihalcea subliniind că dela 1 Ianuarie a. c. și până azi, muncitorii elevatoriști au câștigat fiecare circa 18.000 lei, pe când manualii al căror număr e mult mai mare, numai 6 mii lei.

O REPARTIZARE DREAPTA A MUNCII

Comisiunea luând act de propunerea d-lui Al. Vasilescu, căpitanul portului, hotărăște ca pe viitor lucrul la elevatoare să fie împărțit între muncitorii acestei branșe și manuali, în următoarele condițiuni:

Al 8-lea și 12-lea elevator, din cele declarate într'o zi, să fie date muncitorilor manuali, cum și toate acelea la cari se pretinde o muncă grea.

In ce priveste elevatoarele cerute de patroni, după ora 5 d. a., vor lucra numai muncitorii manuali.

Deasemeni s'a mai decis ca organele de control ale biroului muncii, să supravegheze atât pe vătafii depe elevatoare, cât și distribuția muncii la rând, ca să nu se favorizeze anumite echipe.

RAMPLASAREA LOCURILOR VACANTE

Comisiunea a luat în discuție completarea locurilor vacante la muncitorii rujari, din rândul cărora, după cum se știe, au fost scoși numeroși supuși străini și bătrâni incapabili de a mai lucra.

S'a hotărît ca locurile vacante să fie ocupate de 12 muncitori flotanți triați din rândurile manualilor și elevatoriștilor.

S'a mai admis transferarea unui număr de asistenți de cereale din categoria II-a, în prima, de oarece indeplinesc condițiunile cerute de lege.

Cu aceasta ședința s'a sfârșit.

A apărut REVISTA ȘCOLARILOR

Universul copiilor și al tineretului

de **Miercuri, 27 Sept.**, cu următorul cuprins:

BATRÂNII, schiță din viața boerilor moldoveni, de **Emil Gârleanu**.

POVESTEA NOROCULUI, de **C. V. Soare**.

AMURG DE TOAMNA, poezie, de **Panait Nicolla**.

ARBORELE DIAVOLULUI, legendă, de **E. M.**

IN BECNIȚA, două pagini hazlii, în culori, de pictorul **Pascal**, cu versuri, de **Mip**.

PARAIAȘ DE MUNTE, versuri, de **C. Marinescu-Cosmarin**.

ȘAPTE FRAȚI ȘI CETAȚUIA, poveste.

VINO, FRUMOASO, de **Emilia căpitan Provian**.

PAGINA ȘCOLARILOR DISTINȘI; DESLEGARILE PROBLEMELOR CONCURSULUI AL IX-lea; POȘTA REDACȚIEI; UN GOAL (pagină ilustrată în culori); **HAZURI**, etc.

Numeroase ilustrațiuni în text de Pascal.

— Exemplarul 5 lei —

Pentru reînoirea de abonamente, d-nii abonați din provincie sunt rugați să binevoiască a lipi pe cuponul mandatului poștal eticheta cu care primeau ziarul procedând la fel și atunci când vor avea de făcut reclamație sau schimbare de domiciliu.

LUAND IN ACEASTA SEARA **Un grain de Vals** veți avea rezultatul mâine dimineață **LAXATIV**

GRAINS DE VALS

GRAINS DE VALS, — DEPURATIV având la bază extrase vegetale și opotherapice 2628

600 LEMNE

De BUCATARIE și SOBE

680 Lei FAG 730 CER

Tăete, USCATE, duse la domiciliu

ANTRACIT, LIGNIT

C. M. SALCIEANU

Str. Sf. Constantin 19 prin B-dul Schitu Măgureanu. Telef. 328-32 13

Suferiți de **stomac?** Beți „MATILD"

Suferiți de **rinichi?** Beți „MATILD"

Suferiți de **ficat?** Beți „MATILD"

Sunteți **sănătoși?** Beți „MATILD"

ca să nu vă imbolnăviți

Fenomenala Indiană

Ella HINZARAH

„Prezicătoarea minune"

din Calcutta, care prezice uimitor destinul oricărei persoane. **Spune totul și pe nume sigur.** Amor, căsătorie, afaceri, judecăți, boli, descoperiri, comori, și ori-ce. Reușirea dorințelor. Consultații zilnic de la 10 dimineața până la 8 seara. **Str. Buzești No. 30, în curte pe stânga. București.** — Este în interesul D-voastră, să consultați imediat să vedeți totul. Atențiune!!! Ella Hinzarah face adevărate minuni cu prezicerile ei nemaipomenite. **Vestita Prezicătoare oferă 1000 Lire st. recompensă acelei persoane care va contesta veritabilele sale fenomene de magie.**

30 **Direcțiunea**

CAMERA DE COMERȚ ȘI INDUSTRIE CONSTANȚA

Noi, Ion Berberianu, Președintele Camerei de Comerț și Industrie Constanța, aducem la cunoștința membrilor alegători ai Camerei de comerț și industrie circ. Constanța că, în conformitate cu ordinul No. 91043 din 21 Septembrie 1933 al Ministerului de Industrie și Comerț alegerile pentru Consiliul de Administrație al acestei Camere se amână pentru ziua de 5 Noembrie 1933 în loc de 1 Octombrie 1933.

Alegerile se vor face în aceleași condițiuni și în acelaș local, cum s'a prevăzut în prima publicație cu No. 3805 din 3 Iulie 1933.

Cărțile de alegător eliberate sunt valabile, iar celor ce nu le-au ridicat până acum, li se eliberează personal fiecărui alegător, la sediul Camerei, în orele de serviciu 8½—12 și 3—6, până în ziua alegerilor.

Președinte, **Ion Berherian**

Secretar, **Oct. Văleanu**

No. 5546 — 1933 Septembrie 22 7015

LEMNE de FOC

CALITATI SUPERIOARE

Cumpărați numai la

„CERUL"

Deposite: Cal. Griviței 437 tel. 34862, tramvai 6, Taxico 6, 7 și 14; Str. Popa Tatu 11, tel. 3-1341. Cântar BASCULA OFICIALA. Prețuri de concurență. 2818

Icre negre	moi și tescuite	Lei 740 kg.
Cherci de Volga	mari și grași	„ 22 buc.
Unt de masă	zilnic proaspăt	„ 60 kg.
Unt topit		„ 66 „
Schweitzer,	brânză de Olanda	„ 78 „
Untdelemn	de măsline pur fin, și curat	„ 70 lit.
Rom,	coniac, mastică, secărică, vișinată, vodcă	„ 74 „
Malaga	madera, marsala, oporto, vermouth, Cinzano	„ 85 și.
Liqueururi	cacao, Mocca Benedictine	„ 85 „

Vin de masă vechiu lei 18 kg., țuică bătrână 36 kg. Șampanie zubrowka, kilios, sprotten, și toate altele articole coloniale delicatese

Consumul „BASARABIA"

Raragheorghevici 7 (vis-a-vis de Banca Nationa 8) 972

Citiți „Biblioteca agricolă a ziarului Universul"

Curier judiciar

Intorsătură senzațională in afacerea inginerului Mihalescu

Am anunțat la timp acțiunea publică deschisă de parchetul Ilfov contra d-lui ing. Sorin Mihalescu pentru excrocherie (comisă prin aceea că și-ar fi apropiat toată dota soției sale — un milion lei — într'o ipotecă fictivă pe o moșie inexistentă: moșia Ceair Bei din jud. Constanța).

Știrea a făcut senzație, pe vremea ei.

Instrucția judiciară continuând să disece toate împrejurările de fapt în cari se încadrează cazul, a ajuns eri la descoperirea unui dedesubt ce răstoarnă complet poziția răspunderii.

D. jude instructor G. Oprescu a ajuns anume să constrângă pe reclamantă — pe fosta soție, „victimă", a inculpatului de până acum — să facă o serie de mărturisiri, ce inversează radical... rolurile.

Doamna a recunoscut că reclamațiunea a făcut-o sub presiunea familiei; că, în fond, n'a avut niciodată milionul în chestiune și că deci nici n'a putut să și-l plaseze; că însă părinții săi n'au voit să-i permită căsătoria cu inculpatul de azi de cât dacă îi va asigura „ceva pentru bătrânețe" și că astfel ipoteca reprezenta doar un fel de garanție, convenită cu inginerul Mihalescu tocmai ca să satisfacă, aparent, pretenția socrilor; și în fine că actul de ipotecă însăși s'a făcut într'un singur exemplar, celelalte două nefiind semnate original (cu toată afirmația contrară și solemnă a experților grafologi cari au atestat totuș autenticitatea semnăturilor!).

Revenirea a stârnit senzație.

Parchetul a fost imediat sesizat.

Cercetările continuă.

De ale primăriei Capitalei

Localul de noapte al lui Mitică Dona, funcționează într'un compartiment al primăriei, pentru care patronul lui a plătit regulat chirie până ce a decedat iar după aceasta obligația câștiurilor curente a fost îndeplinită de soția defunctului.

Primăria — prin organele ei — a încasat chiria și a liberat chitanțe.

Tot primăria însă — dar prin alte organe — a scos prăvălia la licitație publică, a închiriat-o altui negustor și a scos inventarul celui vechiu în stradă, pe motiv că n'are titlu, fiindcă a expirat de mult vechiul contract și că în orice caz nu se poate invoca tacita reconducțiune a contractului inițial deoarece câștiurile au fost încasate cu totul de alte organe decât cele chemate să angajeze valabil recondução convenției de locațiune.

D-na Dona a cerut atunci reintegrarea în local pe calea referenului.

Cererea i s'a respins însă pentru considerațiunea că rezolvarea favorabilă ar prejudeca asupra fondului.

S'a făcut deci apel, ce s'a judecat Luni de completul tribunalului s. I. Iar pronunțarea s'a amânat la 26 crt.

Executarea portofoliului putred al statului

Scriam că procesul dintre Banca agricolă și un debitor al ei — al cărui titlu de creanță a trecut în portofoliul „ putred" preluat de stat — a prilejuit interesanta chestiune de drept de a se ști: dacă statul are vreun privilegiu de execuțiune și îndestulare, chiar și față de debitorii preluați, așa cum are față de debitorii săi direcți rezultați din impozite sau contribuții directe?

S'a amânat pronunțarea pentru câteva zile.

Luni urma să se rezolve chestiunea.

Afacerea s'a repus însă pe rol spre a se rezolva în prealabil o chestiune nouă, ivită tangențial, aceea dacă contestațiile la executările pornite contra debitorilor cari beneficiază de legea asanării sunt scutite și ele de timbru?

Mai intâi contra societății apoi contra componentului...

Curtea de apel s. II din București, a soluționat Luni o interesantă chestiune de drept ce vine tot mai frequent în desbaterea instanțelor judecătorești.

E vorba de chestiunea ordinei și măsurii în care cată a se face executarea componenților unei debitoare societăți în nume colectiv.

In speță:

Creditoarea urmăritoare (Creditul Minier) deși avea o creanță cambială pusă în executare contra societății în nume colectiv Sidoriac & Cofler, a înființat totuși sequestru asigurător asupra averii personale a unuia dintre componenții ei (Sidoriac).

Acesta însă a făcut contestație.

Și a susținut că orice execuție și chiar orice măsură conservatorie, în această materie, trebuie întreprinsă mai întâi contra societății și abia apoi în caz de neindestulare, orientată și contra componenților personal.

Tribunalul Notariat a respins contestația.

Făcându-se apel, problema s'a desbătut din nou, amplu, la Curte, și a fost soluționată în sens invers.

Curtea a admis adică apelul; a reformat sentința apelată; a adoptat susținerea contestatorului; și a desființat urmărirea

In materia depunerii taxelor de concordat

Câțiva creditori importanți, ai societății anonime „Uzinele Sylva" ceruseră tribunalului comercial local s. I să o decadă din beneficiul concordatului preventiv solicitat și admis în principiu, pe temeiu că debitoarea n'a depus în termen util taxa legală de citare, cf. art. 7 c.

Au semnalat anume că petiționara provine din concordat preventiv; că deși singura restricție a legii, spre a-și oferi beneficiile ei excepționale, e numai aceea a constituirii taxei de citare; dar nici pe aceasta n'a satisfăcut-o; și au observat că în aceste condițiuni operând automat sancțiunea decăderii din drepturi prevăzută de text, urmează să se avizeze la declararea intreprinderii în stare de faliment.

Tribunalul însă — de acord cu sistemul ce a statornicit în această materie, de interpretare a art. 7 c. — a respins cererea de decădere.

Spre a hotărî astfel, a considerat că, deși sancțiunea decăderii e explicit și răspicat impusă de text, cu toate acestea nu poate fi aplicată decât până la verificarea creanțelor, deoarece neavând caracter de nulitate de ordine publică, ci relativă, e cu totul acoperită — ca și orice alte vicii de formă, similare, produse între timp — prin procesul verbal de verificare intervenit între timp.

S'a făcut apel.

Curtea din București s. V, a respins apelul ca nefondat confirmând jurnalul apelat și temeiurile lui.

Electrocutat

Tribunalul Ilfov s. II — format cu d-nii judecători Crupenschi, Idieru și procuror Alevra—a judecat Luni procesul accidentului dela stațiunea de radiodifuziune Băneasa, ce a zguduit opinia publică și în care și-a aflat teribilă moarte tânărul inginer electrotehnic I. Rafail.

Deși au trecut de atunci câțiva ani, faptul trăește încă, desigur, în amintirea tuturor.

Inginerul Rafail, de abia intors din țară dela studii, se străduia — în nesfârșite perfecționări aduse instalației — să sporească intensitatea postului.

Se găsea astfel pe șantier în ziua fatală, lucrând la cuplări.

Când — din cauza unei neglijențe criminale: pogorîrea prematură a comutatorului — a fost „trăznit" de declanșarea curentului de înaltă frequență.

Ancheta ce a urmat a dovedit că vina accidentului se datorește mecanicului ajutor Marin Mitrică, care a și fost trimis în judecata corecțională pentru „omor prin imprudență".

Tribunalul a amânat pronunțarea pe Marți.

Obligația legală a maeștrilor din învățământul secundar

Maeștrii din învățământul secundar au pornit acțiune în contencios cerând să se anuleze măsura luată de ministerul de instrucție de a-i obliga, pe baza legii inv. secundar din 1928, de a face 18 ore de curs pe săptămână. Ei pretindeau dreptul de a face numai 15 ore pe săptămână în conformitate cu legea din 1912, deoarece legea din 1928 le-ar respecta drepturile câștigate. Dar printre aceste drepturi câștigate ar fi și acela de a face numai 15 ore.

Cei dintâi preces a venit în desbaterile Inaltei Curți s. III. care a admis punctul de vedere al ministerului (că nu există drepturi câștigate în materie de obligație legală a funcționarilor) obligând astfel pe maeștri să facă 18 ore de curs pe săptămână, potrivit legii din 1928.

Fabrică de timbre

Haim Canetti, din b-dul Mărășești, a fost pus sub urmărire penală conform disp. art. 96 din legea timbrului.

A fost descoperit pe când făcea concurență... fabricei de timbre. Și procura adică stocuri de timbre fiscale deslipite de prin dosare judecătorești, pe cari — după ce le ștergea cu clor, le revindea pe piață, prin intermediul unor debitanți fără scrupule, pe jumătate de preț.

Cum trebuesc făcute recursurile disciplinare

Inalta Curte de casație s. III, sub președinția d-lui Erbiceanu, a avut să rezolve Luni chestiunea de a se ști dacă recursurile făcute de membrii corpului didactic impotriva deciziilor disciplinare trebue sau nu motivate în conformitate cu legea Inaltei Curți de casație.

In fapt, învățătorul I. Mamut făcuse recursul sub forma unui memoriu în care arăta erorile comise de comisia disciplinară, cu prilejul sancționării unor acte ale sale.

Inalta Curte a primit însă punctul de vedere al ministerului de instrucție, reprezentat prin d. av. G. Alexianu și a anulat ca nemotivat recursul, statornicind că și în această materie recursul trebue motivat în conformitate cu legea Inaltei Curți.

Procesul d-rului G. Gheorghian

Am scris la timp despre acțiunea de declarare în stare de faliment întreprinsă de câțiva creditori contra fostului primar al Capitalei — suferind, acum, prin țări străine — d. dr. G. Gheorghian.

Tribunalul a respins-o ca nefondată — stabilind că chematul în declarare n'a făcut nici odată acte obiective de comerț în calitate personală.

Reclamanții au declarat apel, pretinzând să li se admită proba cu martori spre a infirma și considerentul de fapt al hotărîrii apelate.

Curtea de apel s. V, după desbateri îndelungate și divergință, a admis în principiu proba cu martori, a unit-o însă cu fondul, în ce privește administrarea ei. Iar Luni a judecat, îndelung procesul.

Desbaterile s'au încheiat spre seară.

Pronunțarea s'a amânat la 2 Octombrie c.

Episod in afacerea fraudei dela direcția poliției generale

Trib. Ilfov s. I. a respins deunăzi cererea de liberare provizorie făcută de Traian Orezeanu, fost șef al biroului popririlor din ministerul de interne.

Numitul e învinuit că și-ar fi însușit contra valoarea unor recipise poprite grație complicității câtorva încasatori ad-hoc și pe baza andosării fictive a actelor

Făcând apel la Curte, cererea s'a judecat Luni din nou.

De astă dată a fost însă admisă.

Curtea de apel s. III — formată cu d-nii cons. Lerescu, Camil Demetrescu și Pisău — constatând că prevenitul e deținut preventiv de un an și cheiat și apreciind că, în orice caz, prelungirea deținerii numai răspunde vre-unei nevoi reale de instrucție sau justiție, a dispus punerea inculpatului în libertate provizorie pe cauțiune de lei 2000.

Recursul criminalului Tata Moșu

Inalta Curte de casație s. II sorocise pentru Luni judecarea recursului în casare îndreptat de I. Ștefănescu (Tata Moșu) — criminalul din str. Pictorul Romano — contra sentinței Curții cu juri a Capitalei prin care a fost osândit la 15 ani muncă silnică.

Motivele recursului s'au depus însă de abia în preziua termenului.

De aceea înalta Curte a amânat desbaterea la 31 Octombrie.

Osândit

Trib. Ilfov s. II a osândit la 3 luni închisoare corecțională pentru abuz de încredere, pe șoferul Bener Fritz din str. Cerna 20.

Numitul e învinuit că și-a însușit câteva mii de lei din încasările făcute pe taxiul patronului său, reclamantul Fl. Ionescu din str. Foișor 113.

Diverse

S'a continuat Luni instrucția judiciară în afacerea fraudei dela Banca Româno-Americană, pe urma căreia a fost păgubit comerciantul elvețian Rob. Akeret.

— Camera de acuzare a respins—în apel—Luni cererea de liberare provizorie a prevenitului Mircea Ionescu din spl. Unirii 17.

Un semicentenar

Duminică dimineața s'au adunat la școala normală a societății pentru învățătura poporului român din București, absolvenții din 1883 și 1884 ai acestei școale ca să sărbătorească o jumătate de veac de carieră didactică.

Din cei 39 de colegi din 1883, mai trăesc 24 și sunt prezenți la această duioasă adunare 6: Luca Paul, Dobre Ștefănescu, Ion Lițescu, Radu Belea, Dumitru Dumitrescu și Dumitru Vlășceanu; iar din cei 27 ai promoției 1884 mai trăesc 10 și sunt prezenți 3: Șt. Popescu, Ion Lăzărescu și C. Petrescu.

Vremea a rărit mult rândurile acestor luptători, cari se revedeau unii pentru prima oară dela absolvire și era impresionant să-i vezi abia recunocându-se, îmbrățișându-se plângând și — lucru cu totul semnificatic pentru sufletul dascălului nostru primar, crescut în mistica idealistă, — întrebându-se întâi: „ce profesori ai noștri mai trăesc? Unde sunt?" — Toți s'au dus în lumea dreptilor, afară de frații Șontu, dintre care Alex. Șontu e de față la solemnitate.

A prezidat d. Petre Gârboviceanu, actualul director al șc. Normale, care-și începuse ucenicia pedagogică pe acea vreme, sub conducerea vestitului director și pedagog Barbu Constantinescu. După ce s'a făcut apelul seriilor de acum 50 ani, a vorbit din partea promoțiilor întrunite d. PAUL LUCA, inspector gen. al Băncilor populare, care evocă viața de școală de altădată și aduce omagii societății pentru învățătura poporului român și școalelor ei.

Comparând școala de atunci cu școala de azi, recunoaște cu satisfacție progresele realizate sub conducerea d-lui Petre Gârboviceanu, care e de 44 ani director și pe care-l felicită atât în numele său cât și al generațiilor de învățători ieșiți din șc. societății.

D. PETRE GARBOVICEANU răspunde mulțumit d-lui Luca Paul pentru frumoasa cuvântare și în calde și duioase cuvinte arată reaua stare materială a școalei în trecut și sufletul mare care sălășluia în ea și care a menținut-o și făcut-o biruitoare. Atunci, elevii făceau și serviciile de servitori, iarna le îngheța apa de spălat în dormitor, beau apă din Dâmbovița, etc... și totuși elevii învățau și ca învățători apoi au muncit pentru binele obștesc și au făcut minunile pe care o lume întreagă le recunoaște. D-sa le aduce laude pentru activitatea lor de o jumătate de veac și omagiază figura lui Barbu Constantinescu, adevăratul susținător și organizator al acestei șc. Normale și pe ale cărei urme a călcat și d-sa, ducând școalele societății la înflorirea la care se găsesc azi.

Incheind, d. Petre Gârboviceanu le urează viață lungă și-i invită la inaugurarea marei biblioteci „Petre Gârboviceanu", ce se va face în Mai 1934.

*

După serbare, s'a slujit la biserica sf. Ecaterina, un parastas pentru odihna sufletelor camarazilor și profesorilor decedați apoi s'a depus o coroană de flori naturale la bustul lui Barbu Constantinescu. Aci a vorbit d. Șt. Popescu despre: Importanța școalei și despre meritele lui Barbu Constantinescu. A răspuns d. Petre Gârboviceanu, care a evocat alături de această figură ilustră sufletul mare al școlarului său Ștefan Negulescu, care a dat un larg concurs la ridicarea acestui bust și a dăruit șc. Normale 100.000 lei, precum și biblioteca ce-i poartă numele, împreună cu 20.000 lei pentru întreținere.

*

Frumoasa serbare s'a terminat cu o agapă la Luzana.

Instalarea Camerei de muncă, secția R.-Sărat

R.-Sărat, 24 Sept.

Duminică, 24 c., s'a făcut instalarea și constituirea secției locale a Camerei de muncă din Brăila, la sediul oficiului de asigurări sociale din localitate.

A asistat un mare număr de meseriași, funcționari comerciali, etc.

Compunerea secției locale este următoarea:

Meseriași: Petrache Zamfirescu, St. Macovei și Avram Schwartz.

Salariați industriali: Ionel Dumitrescu, Dobre Munteanu și Niță Sandu.

Salariați comerciali: Ion Măzgăreanu, Victor Avram și D. Secăreanu.

D. Avram Schwartz a prezidat ședința de constituire a biroului, asistat de d. Dinache Petrescu, șeful oficiului de asigurări sociale.

D. A. Schwartz, luând cuvântul, după ce a arătat importanța Camerelor de muncă, ca și a ultimelor legi muncitorești ale d-lui ministru D. R. Ioanițescu, a stăruit asupra urgentei înființări a comisiei de judecată, care să soluționeze conflictele muncitorești.

Au mai vorbit d-nii St. Macovei și I. Măzgăreanu; apoi s'a procedat la alegerea președintelui.

Au candidat d-nii Petrache Zamfirescu și Ionel Dumitrescu, alegerea făcându-se prin vot secret.

Primul a obținut 3 voturi și al doilea 6, astfel că d. Ionel Dumitrescu a fost proclamat președintele secției locale a Camerei de muncă din Brăila.

La locul de vicepreședinte au candidat d-nii St. Macovei și Avram Schwartz; primul a fost ales cu 5 voturi din 9.

D. Petrache Zamfirescu a fost în urmă proclamat casier al acestei secțiuni.

CUVANTARILE

D. Ionel Dumitrescu, noul președinte, a mulțumit pentru cinstea ce i s'a făcut prin alegerea sa ca președinte al acestei secții și a promis, pentru viitor, toată puterea sa de muncă, pentru prosperarea acestei institutii muncitorești.

D. Emil Butnariu, președintele Asociației funcționarilor comerciali, a adus salutul salariaților comerciali și și-a arătat toată satisfacția pentru modul cum s'a constituit biroul secției locale, birou menit să mulțumească pe toți salariații particulari. D-sa a manifestat încrederea, că interesele acestei categorii sociale vor fi apărate temeinic de actualii conducători ai secției locale.

D. I. Măzgăreanu a urat o spornică activitate noilor aleși.

D. P. Zamfirescu a amintit luptele duse de meseriași pentru schimbarea vechilor legiuiri muncitorești, care nu mai corespundeau timpurilor de azi. Și-a arătat încrederea că actualul comitet va ști să respecte și să aplice noile legi, pentru prosperarea clasei muncitorești.

D. St. Macovei, după ce a mulțumit pentru încrederea ce i-a făcut prin alegerea sa ca vicepreședinte, a vorbit despre însemnătatea Camerelor de muncă.

A mai vorbit d. A. Schwartz.

Incident între două parohii

Comănești-Bacău, 24

In anul 1932, când s'a făcut cadastrarea pământurilor bisericești, din localitate și Lăloaia, s'au găsit unele nereguli în administrarea acestor terenuri, găsindu-se chiar porțiuni dispărute. Lipsesc, în parte, terenuri de ale parohiei comunei Lăloaia.

Episcopia de Roman sesizată de acest fapt a instituit o anchetă trimițând la fața locului pe pr. econom Bucinschi, pr. econ. Tudorache, protoereu de Tg.-Ocna și un delegat al cadastrului din Iași.

Comisiunea de anchetă a convocat în localul primăriei Comănești pe preoții și epitropii parohiilor Comănești și Lăloaia și cu tot ordinul drastic al episcopiei se prezintă numai reprezentanții bisericei din Comănești, cei din Lăloaia refuzând categoric a lua parte. Comisia, în baza actelor din arhiva comunei Comănești și în urma declarațiilor mai multor cetățeni bătrâni, cum și în baza unor planuri aflate la adăpostul domeniilor N. D. Ghika-Comănești, a stabilit, totuși, partea de teren aferată fiecărei parohii, găsind că parohia Lăloaia stăpânește — pe nedrept — o parte din terenurile cuvenite celei din Comănești. Aceasta mai ales în urma înființării comunei Lăloaia, din anul 1931. In urma acestui fapt episcopia de Roman a ordonat protoeriei de Tg. Ocna, să procedeze la punerea în stăpânire a parohiei Comănești asupra terenurilor ce i se cuvin conform planurilor și actelor existente.

Din motive pur politice însă, punerea în stăpânire întârziază să se facă până când parohul comunei Comănești, secondat de mai mulți fruntași din sat, au făcut o nouă intervenție la episcopie, în urma căreia protoeria a primit un nou ordin în care se dispunea ca de urgență să se procedeze la punerea în stăpânire. Abia în urma acestui ordin pr. Tudorache, protoereul din T.-Ocna, sosește direct la sediul oficiului parohial Lăloaia, unde invită și pe reprezentanții parohiei de aici, dar în loc să se facă cuvenitele formalități de punerea în posesie — așa cum era ordinul episcopiei — pr. Tudorache începând să interogheze pe ambii preoți-parohi, s'au născut discuții violente provocate de epitropul parohiei Lăloaia anume Toma Lascăr, care la un moment dat a început să profereze injurii la adresa preotului S. Lunganu și a epitropilor Gh. Gh. Paraschiv și Sim. Paraschiv din Comănești, amenințându-i în plină ședință.

In fața acestei atitudini a d-lui Toma Lascăr, delegații parohiei Comănești s'au retras, iar pr. protoereu a fost nevoit să încheie procesul-verbal de rigoare, arătând cele petrecute.

Toate aceste fapte regretabile, se datoresc numai politicei.

Faptul petrecut la oficiul parohial din Lăloaia a produs indignare în rândurile locuitorilor.

———xox———

Crimă misterioasă

Iași, 25 Sept.

La o mică adâncime, pe locul viran din str. Vulpe, s'au găsit resturi dintr'un cadavru omenesc. Este neindoios că o crimă misterioasă învăluie această descoperire.

S'au întreprins cercetări.

———ooxx✱xxoo———

Curierul Curții de conturi

DEFICITUL DELA OFICIUL P. T. SLATINA

Curtea, secția I-a, a amânat la 29 Noembrie 1933, judecarea apelurilor declarate contra deciziei regiei autonome p. t. pronunțată asupra deficitului de lei 66.177.50 la plata căreia au fost condamnați defunctul Odiseu Mărculescu, fost diriginte, și oficiantul Eliodor Mihail, spre a se cere direcției generale R. A. P. T. referințe asupra gestiunei fostului diriginte Mărculescu, ai cărui mostenitori contestă că numitul ar fi fost gestionar în timpul producerii deficitului.

DEFICITUL DELA PERCEPȚIA STALPU-BUZAU

Fostul perceptor G. Ivan, dela percepția Stâlpu, jud. Buzău, în complicitate cu fostul perceptor Arghir Păduroiu, delapidând prin falsuri suma de lei 74.596, pe care Statul nu a putut să și-o recupereze din averea lor, ministerul finanțelor a condamnat solidar cu principalii vinovați, organele de control și verificare și anume pe d-nii: Al. Teodorescu, fost ad-tor financiar, S. Nestorescu, controlor și I. Stănculescu, la plata sumei defraudată. Cei condamnați au declarat apel contra deciziei de condamnare, producând acte de îndeplinirea obligațiunilor de control prevăzute de textele pe care este întemeiată decizia.

Curtea, secția I-a, judecând eri apelurile a fixat nou termen la 29 Noembrie a. c., spre a se referi asupra actelor depuse.

DEFICITUL DELA GARA TIMIȘOARA-FABRICA

Descoperindu-se, în anul 1931, în sarcina fostului șef al stației c.f.r. Timișoara-fabrică, Ion Horăscu, o fraudă de lei 562.670, — ministerul comunicațiilor a condamnat, în mod solidar cu defraudatorul, pe d-nii: Victor Simon, Komloși Ignat, Onuță Ion, Spuză Ion, controlori, și Spirer Rudolf și Iost Iacob la plata sumei constatată lipsă.

Curtea, secția 4-a, a fixat termen pentru judecarea apelurilor introduse, de cei solidar condamnați, la 25 Octombrie a. c.

COMETA HALLEY VA REVENI
ZIARUL ȘTIINȚELOR ȘI AL CALATORIILOR
de Marți 26 Septembrie vă precizează data și primejdiile ce ne pândesc atunci.
MODA
vă obligă să cunoașteți

PROCESUL MOȚILOR

Trib. Ilfov s. II — format cu d-nii judecători Udrea, Foișoreanu și Preutescu — a continuat Luni desbaterile în procesul falsului comis de inginerul inspector general I. Popescu Pera din ministerul domeniilor în expertiza ce i s'a încredințat să o facă asupra nevoilor de pământ ale locuitorilor îndreptățiți la împroprietărire din țara Moților.

S'a ascultat ultimul cuvânt al reprezentantului ministerului public, d. procuror Stăncescu, care a cerut condamnarea inculpatului cu toată rigoarea legii.

S'a respins apoi incidentul ridicat de apărare prin care se tindea la înlăturarea reprezentanților moților din instanță, ca parte civilă pe temeiu că din moment ce s'au retras odată ar fi operat o decădere completă și definitivă din beneficiul acestui grad de jurisdicție.

Și s'a dat cuvântul părții civile (moților).

Precum se știe din darea de seamă ce am făcut-o la timp asupra acestui proces, primii reprezentanți ai Moților s'au retras la un moment dat, demonstrativ, din proces.

Baroul avocaților însă, prin d. decan Radu D. Rosetti, a delegat din oficiu alți doi avocați, d-nii Begnescu și Ciobanu.

Astfel că acestia și-au prezentat eri concluziile.

PLEDOARIA D-LUI AVOCAT I. FL. BEGNESCU

D. I. Florin Begnescu începe prin a preciza, din capul locului, că prezența alături de ministerul domeniilor (și el parte civilă contra fostului său prepus, inspectorul general inculpat) nu creiază nici un fel de influență asupra raportului dintre părți.

Procesul de azi — spune d-sa apoi — iese din comun căci este continuarea vechilor procese sociale desbătute în fața istoriei dintre magnații maghiari și locuitorii munților Apuseni, știut fiind că pădurile și pășunile din Țara Moților au format obiectul celor zece revoluțiuni și a memorandelor fără de sfârșit la curtea din Viena.

„Nu voi insista asupra istoricului fondului procesului de azi care e cuprins în memoriile lui Horia și Avram Iancu și în care Moții apar ca parte civilă, cu dreptul lor ab antiqua asupra pădurilor și pășunilor și azi în litigiu. Trebue să insistăm însă asupra situației dela Unire incoace, fiindcă pe sea s'a desvoltat cu atâta cruzime falsul inculpatului de azi.

Falsul lui Popescu-Pera a făcut să răsune încă odată în văile munților cuvintele regești: „Pădurile și pășunile munților Apuseni, vor fi ale Moților" — cuvinte spuse cu atâta convingere și fermitate de marele nostru rege Ferdinand I.

D-sa zugrăveste situația zguduitor de mizeră în care se zoat de decenii Moții și invederează vina celor cari n'au voit să facă nimic pentru ei...

In continuare, arătând importanța procesului, d-sa menționează memoriul fostului inspector general Bossie din ministerul agriculturii asupra relei aplicări a legii agrare în Munții Apuseni cu toate abuzurile ilegalitățile, falsurile, etc. comise de funcționarii aplicatori ai legii și regulamentului reformei agrare.

Dă de asemenea citire unui reportaj parlamentar al Camerii din Mai 1924 arătând cum vedea pe atunci actușul ministru de finanțe problema Moților, și cum tace azi în calitatea sa oficială. Luând acest exemplu, arată importanța soluționării procesului în favoarea Moților pe cale judecătorească.

Dar situatia dezastroasă a Moților — observă d-sa — este evidențiată chiar cu recentul raport al d-lui subsecretar de stat I. Popp, care prezintă răspicat starea deplorabilă a agriculturii, pășunatului, pădăritului, alimentației, drumurilor, stării sanitare, etc.

Iată dar, excepționala situație care așteaptă rezolvarea prin sentința ce se va da, spre a se face revizuirea și deci reformarea hotărîrii comitetului agrar din Martie 12 bazată pe falsul lui Popescu-Pera și de aici prin o nouă expropriere, o nouă improprietărire.

Este vremea să se pună stavilă corupțiunilor, falsurilor, neglijentelor etc. Am ajuns să primim lecții juridice din Cehoslovacia".

Cu bogat material, apărătorul din oficiu arată situația aplicării reformei agrare înainte de 1925, prezentând schițe de plan și hărți topografice ale terenurilor supuse exproprierii; analizează ordonanța definitivă și suplimentul de instrucție ordonat de Camera de acuzare; precizează faptul lui Popescu-Pera.

Analizând pe rând învinuirile semnalează raportul d-lui cons. Trandafirescu, Comisia rogatorie dela Cluj, Decizia Camerei de acuzare și hotărirea Curții de casație în recursul lui Popescu-Pera, ajungând să conchidă că elementele delictului prevăzut de art. 124 c. p. sunt perfect aplicate.

Popescu-Pera — spune d-sa— n'a făcut falsul inconștient sau din lipsă de cultură. Prin falsul lui a adus beneficii lui Tischler & Bunger. Poate și sie-și. Și dacă din împrejurări fatale expertul n'a fost sesizat la timp să clarifice diverse sume din registrele lui Tischler și dacă nici în instanță nu s'a putut edifica suficient cu martori — propuși de partea civilă dar neadmiși de tribunal — dovoda existenții în registrele „Tischler & Burger" a conturilor sistem „Palaelibus" în valoare de 3 milioane 300.000 lei, este însă suficientă sprea a acuza chiar corupția.

Terminând d. avocat Begnescu se constituie parte civilă cu 1 leu, urmând ca la timp și pe căile legale să se valorifice cele 43 milioane cu care primul tribun al Moților, d. dr. Amos Frâncu — azi bolnav la Cluj — s'a constituit parte civilă în primul moment al procesului.

PLEDOARIA D-LUI AV. NICOLAE I. CIOBANU

D-sa spune următoarele: Sunt blestemați moții ca, în veci, să ceară mereu dreptate. Se pare că nici Dumnezeu nu vrea să le-o dea. Au cerut-o și ruga lor abia se deslușește în povara veacurilor, împăraților dela Viena; a fost zadarnic. Au încercat să și-o facă singuri, dar trupurilor a lor Horia și ai săi, au fost zdrobite în învârtirea roții. Și acuma încă, în munții Apuseni, plâng bătrânii moți, sbuciumul și viața craiului lor Avram Iancu, care a fost ca o poveste superbă de înălțare către eternitatea acestui neam. Au cerut-o politicianilor. Și ani de-arândul excelențele lor au dat târcoale munților Apuseni înfipți ca o dorință a naturii în obrajii ungurilor; și s'au jurat că le vor face dreptate.

„Degeaba, căci moții au stăruit mai departe agățați de stâncile munților, desvelite de milionarii Urmanczy, Banfy, Burger și Tischler.

„Din când în când câte un articol de gazetă cădea ca o lovitură de bici peste obrajii conducătorilor car imișcați, ori poate mustrați de rămășițele conștiinței lor, ordonau anchete. Apoi totul reintra în făgașul vechi. Se pare însă că azi se va sfârși procesul de veacuri al mult frământatului nostru neam. El va desvălui în toată goliciunea ei epoca marilor afaceri murdare.

Moții vor dreptate. Aproape că au uitat-o.

Ei vor doar un lucru, ca munții cari le-au ascultat fiorul sfânt al lacrimilor, cari le-au legănat doina și le păstrează o-semintele să fie și ai lor.

De aceea, d-lor magistrați, acest proces nu poate fi prins într'un articol de lege și în însăși firea dv. pentru că trece dincolo de zidurile acestui tribunal ca să se plămădească în sufletele fiecărui român.

In clipa aceasta, ca și acum 60 de ani, câteva mii de vieți își opresc răsufletul. O țară întreagă privește încrezătoare. Munții Apuseni cu oamenii cu tot așteaptă frânți dreptatea. In gestul baroului de Ilfov, de a ne da puterea să venim aci, vedem ceva simbolic.

Popescu Pera — spune d-sa — face impresia unui cinic. A îmbătrânit urcând scările parchetelor din Cluj, Făgăraș și București. E omul care opt ani a ținut o țară întreagă sub nesfârșită revoltă; care și-a nesocotit jurământul. Pentru liniștea conștiinței lui îi cer condamnarea. Zadarnic vor incerca apărătorii săi, să spele falsul comis. Mai presus de frumoasele teorii seducătoare de drept, stă ordinea socială, care e scopul ordinei juridice, pe care omul ăsta le-a atacat.

Face amplu istoric al procesului.

Amintește împrejurările în cari s'a intervenit în favoarea moților. Arată că comisiunea de ocol Huedin și în apel comisia județeană de expropriere din Cluj, au expropriat în întregime masivele lui Tischler și Co. Ei făcură cerere de revizuire la comitetul agrar care, la 4 Decembrie 1925, a dispus ca inspectorii Golgoteanu și Pera să cerceteze la fața locului, pentru a aduna toate elementele de fapt, necesare judecării.

Aci se plasează fapta abominabilă a inculpatului.

De ce inspectorii, în raportul lor, arată că au mers la fața locului și au cercetat când nu e adevărat? De ce au mințit? Se caută intenție frauduloasă în acest proces, ca și când întregul dosar ar fi altceva decât aceasta. De dragul cui au scos 1.242 capi de familie, mai puțin? Au făcut-o din ordin? din interes? plătiți de Tischler? pentru că nu au vrut să se deranjeze cercetând adevărul? îi privește. Destul că Pera își putea da seama de consecințele faptelor sale. Garraud spune că agentul care comite un fals este dator să prevadă totul. Iar intenția frauduloasă se cuprinde implicit în materialitatea faptului.

De ce au falsificat certificatul pe care avocatul lui Tischler, Andrei Balasz, arătând în raportul lor, nu numărul caselor, cum era în certificat ci numărul capilor de familie, e de bănuit. Apoi, ori de câte ori trebuia să dea pământ, Pera opina să se ia din alte moșii nu din ale lui Tischler. De ce comunele de munte, cari trebuiau să ia o cotă mai mare, au fost trecute drept comune de deal, cari să ia cu o cotă mai mică?

Toate acestea, observă d-sa, ca și toate măsurile strivitoare și actele din dosar, dovedesc vina inculpatului, reacredința pusă de el și gravitatea faptei lui prin răul incalculabil cășunat acestei nefericite poporații moțești.

Și face necesară, legitimă și imperioasă osânda dv.

*

Desbaterea a rămas în continuare pe Luni.

Mare incendiu la Filipești-Prahova

25 Septembrie

Un mare incendiu a isbucnit azi noapte, la proprietatea d-lui Mișu Tomescu, comerciant din localitate.

Șoferul Golf Sigismund, ducându-se cu o lumânare în garaj, să scoată benzină din rezervorul mașinii, a luat foc benzina, aprinzând mașina și garajul. Flăcările s'au intins, incendiind magazia și grajdiul ce se aflau lipite de garaj.

Focul s'a intins cu o iuțeală vertiginoasă, încât nimic n'a putut fi salvat, afară de cai din grajd.

La fața locului au sosit d-nii: jude Nistorescu, prim-pretor Georgescu, Andreescu, primarul orașului și Dascălescu șeful poliției.

Au sosit pompele dela Ploești, Câmpina și Moreni, care au stins focul.

Pagubele se ridică la 700.000 lei.

† Poetul N. Milcu

Din lâncezeala automnală a unui sanatoriu de tuberculoși, așezat în luncile triste ale Doljului, m'a ajuns o veste tulburătoare: poetul N. Milcu a murit.

Pentru noi, cei din urmă prețuitori și îndrăgostiți ai poeziei miruite cu azur, moartea lui Milcu deschide o nouă rană fierbinte.

Sunt aproape doi ani de când boala și desnodământul, pe care și'l presimțea în sufletul sângerând de așteptare, i-au întrerupt colaborarea la reviste și ziare. Ultima dată, numele lui l'am întâlnit în „Universul" în pagina literară de Duminică sub o poezie de sanatoriu, cu melancolii adânci de soare lânced...

Colaborator la câteva din revistele de frunte ale actualității noastre culturale — stimulator al frondei literare oltene din jurul revistelor „Flamura" și „Năzuința", — a îmbogățit lirica românească, tocmai în epoca ei de criză a emotivității calde și pure a versului și-a lipsei de comprehensiune rafinată a cititorului modern, cu două culegeri de poeme: „Grădina de sidef" (1925) și „Fluerul lui Marsyas" (1927).

Spontaneitatea inspirației, sensibilitatea tulburătoare, discreția încântătoare a sentimentului și tristețea unei muzicalități de doliu, fac ca peste versurile lui, crengile uitării să nu-și poată scutura povara.

Poema lui N. Milcu se apropie de poema fină, simbolică și cizelată a lui D. Anghel. E, însă, mai concentrată în emoție, mai artistică în expresie și în tehnica imaginilor.

Cu moartea lui Milcu, poezia dragostei spiritualizate se închide într'o raclă de diamant, cine știe pentru câtă vreme.

Orice antologie a liricei noastre moderne își va face o datorie de cinste și de înaltă obiectivitate, de a transmite posterității poeme ca „Final", „Plâns", „Cânta un om", „Cântec pentru viperă", „Rugă" și întreg ciclul, răscolitor de vis, al „cântecelor din mormânt", în care Milcu a topit arome și argint.

S'a spus, cândva, despre Milcu că e un trubadur... Un trubadur, poate, dar în sensul celor din pleiada încununată cu mirt a lui Ronsard.

A scris și teatru. O piesă a lui „Scufița roșie", — în colaborare cu cel ce semnează aceste rânduri de tristețe — a fost reprezentată cu succes pe scenele teatrelor Naționale din Craiova și Cernăuți.

O alta „Chip cioplit" a fost jucată la Studio-ul Teatrului Național din București. Un poem liric dialogat „Floarea lui Sânzien", scris în frățietate cu tovarășul cu care-și împărțise inspirația și în „Scufița roșie", a rămas între cartoane, după ce a fost publicat, mai întâi, în „Universul literar", sub conducerea lui Perpessicius...

Veacul nostru de sgură și proză cumplită a cerut o nouă ofrandă... Și-a ales-o într'o ființă delicată și plăpândă, aristocrată ca și cântecul pe care și-l cântase.

Cu pași instelați, Milcu a trecut dincolo de noi. In preajma mormântului său, într'un cimitir provincial de plumb, o frântură de cântec trist s'o legăna de-o ramură de tei, ca un scrânciob de azur:

In pacea mea tihnită 'n țintirim,
adânc m'au îngropat să nu mai [gem...
Un giulgi mi-au pus pe ochi: [să nu te văd,—
și'n gură lut mi-au pus: să nu [te chem...

**Radu

Viața politică

Ziua a doua la Sinaia

— Importanța conferinței Micii Înțelegeri.- Chestiuni interne —

25 Sept.

Cu toate că programul serbărilor de azi era atât de bogat și prezenta un deosebit interes, consiliul permanent al Micii Înțelegeri a căutat să profite de fiecare moment liber pentru a continua discuțiile începute eri.

Mai mult, în timpul concertului dela castel, cei 3 miniștri de externe, cu îngăduința Suveranului, s'au retras pentru a putea continua lucrările lor.

De altfel, după cum am spus și eri, conferința aceasta a Micii Înțelegeri ținută aci, la Sinaia, unde se găsesc cei doi Suverani amici, a căpătat prin însuși acest fapt o amploare deosebită.

Și, dat fiind chestiunile urgente la ordinea zilei, este natural, ca cei trei miniștri de externe, cu toată atracția bogatului program al serbărilor, să nu-și dea răgaz de distracție.

Mai sunt numai două zile de lucru și dacă în aproape toate chestiunile desbătute, identitatea de păreri a fost constatată dela început, trebuesc totuși, puse la punct o serie de chestiuni, așa încât, de data aceasta, încheierea conferinței să fie nu numai constatarea unui acord de principiu, dar și afirmațiunea categorică a unui acord deplin atât pe terenul politic cât și pe cel economic.

Și, din punctul acesta din urmă de vedere, din discuțiunile urmate se poate deduce depe acum, că, prin comunicatul ce se va da Miercuri, cei cari intenționat sau nu, erau sceptici, vor fi desamăgiți.

După cum am spus și eri, atunci când și bună credință și bună voință — și de data aceasta ele sunt pe deantregul — toate interesele se pot concilia.

Și, atunci când concilierea acestor interese cad în sarcina unor oameni ca cei trei miniștri de externe, cari au pus atât de mult din sufletul lor la consolidarea și perfecțiunea Micii Înțelegeri, triumful este de mai înainte asigurat.

•

S'a spus în unele ziare, că d. Beneș ar fi declarat la Budapesta că d-sa va merge la Roma ca mandatar al Micii Înțelegeri.

Știrea este inexactă.

Nu e vorba ca d. Beneș să meargă acum la Roma.

Intrebat la Budapesta dacă va merge și la Roma, d-sa a răspuns spiritual:

„Toate drumurile duc la Roma".

De aci confuziunea.

Chestiuni interne

In ordinea internă, să relevăm în primul rând o întrevedere între d. prim ministru și d. Titulescu.

Pe de altă parte, la hotelul „Caraiman", unde locuește d. Mihalache, acesta a avut consfătuiri cu mai mulți dintre amicii săi, printre cari și unii membri ai guvernului.

Fostul ministru de interne pare hotărît să se mențină la punctul său de vedere în ceeace privește chestiunea experților Soc. Națiunilor, adică împotriva chemării lor în țară.

D. Mihalache susține că, mai ales acum, după eșecul conferinței dela Londra, acordul nostru cu Geneva apare ca inutil.

Pe de altă parte însă, cercurile guvernamentale susțin, că odată ratificat acordul cu Geneva, este imposibil ca el să nu fie aplicat.

Se pare că și d. Mihalache recunoaște că guvernul nu poate decât să aplice acordul sau să plece.

Totuș, d. Mihalache nu vrea să-și ia răspunderea unei acțiuni ostile guvernului pe această chestiune, dar, constatând desacordul între d-sa și guvern, este hotărît, în cazul când acordul se va pune în aplicare, să-și dea demisia din vice-președinția partidului. S'a spus în unele ziare, că ar fi vorba să se supue această chestiune arbitrajului d-lui Titulescu. Și din cercurile guvernamentale ni s'a desmințit acest lucru. D. Titulescu nu poate fi arbitrul într'un conflict intern de partid.

Pe de altă parte, s'a mai spus că d. Popovici, ministru de justiție, s'ar fi declarat solidar cu d. Mihalache pe această chestiune și că ar fi hotărît să demisioneze.

Știrea este inexactă.

Este adevărat că d. Popovici, atunci când s'a pus în discuțiune principiul admiterii experților străini, a fost contra și a stăruit în guvern, ca să nu se admită. Când însă, guvernul în majoritate, a acceptat acordul cu Geneva și l-a adus în parlament pentru ratificare, d. Popovici a votat pentru, din spirit de solidaritate.

Ministrul de justiție se menține pe același teren și acum, adică rămâne solidar cu guvernul din care face parte.

Cu toate acestea împreună și cu alți membri din guvern, cari împărtășesc principiul modul de a vedea al d-lui Mihalache, va stărui ca să se obțină cel puțin o amânare în aplicarea acordului.

Acel rol ar reveni ministrului nostru de externe. Nu este mai puțin adevărat, că pentru d. Titulescu rolul acesta este din cele mai delicate.

Odată ce parlamentul — spun cercurile guvernamentale — a ratificat acordul, România nu poate să ceară la Geneva neaplicarea acestui acord.

Chestiunea aceasta va mai face obiectul discuțiunilor de după serbări.

E probabil că va fi și o întrevedere, aci la Sinaia, între d-nii Vaida și Mihalache.

Tratativele cu creditorii

In ce privește răspunsul ce se așteaptă azi dela Paris, în chestiunea tratativelor cu creditorii, până la ora 1 noaptea el n'a sosit.

Se știe că azi era ultima zi acordată de ministrul de finanțe pentru începerea tratativelor.

Intrebat de ziariști, la ora 11 noaptea, ministrul de finanțe a răspuns:

— „N'avem până acum nimic dela Paris. Voi avea probabil mâine dimineață răspunsul telefonic. Totuș, noi suntem liniștiți, întrucât hotărîrea noastră este luată în această privință".

Se știe că guvernul e hotărît, ca în cazul când nu se cade de acord cu creditorii străini, să înceteze orice plată.

Totuși, în credința unora dintre miniștri și mai ales în cercurile apropiate de ministrul de finanțe, se crede că creditorii străini urmăresc o majorare a cotei, pe care ar vrea să o plătească ministrul de finanțe și care, după cum am mai spus, ar fi de zece la sută asupra celei de a doua rate a cuponului cu scadența la 1 Octombrie.

Ce e cu convocarea comitetului partidului național-țărănesc

In ce privește convocarea comitetului executiv al partidului național-țărănesc, nu s'a luat încă o hotărîre definitivă.

Este probabil mai curând, ca această convocare să fie amânată pentru a nu se da prilejul unor desbateri agitate, care să pue în evidență dezacordul din partid.

„Dacă s'ar convoca acum comitetul — ne spunea un amic al d-lui Mihalache — ar fi o greșală, căci d. Mihalache va fi obligat să ia în acest caz o atitudine hotărîtă în comitet și spectacolul acesta nu ar fi în avantajul partidului.

Cred, că, dacă primul ministru, dorește să mai păstreze cel puțin în aparență unitatea în partid, are tot interesul să amâne convocarea comitetului".

Conferința fruntașilor liberali

Astă seară, la ora 8, a fost o conferință a deputaților fruntași liberali aflați la Sinaia, acasă la d. dr. Angelescu.

A participat și d. Duca, șeful partidului liberal.

Știrea că d. dr. Angelescu va pleca în străinătate, nu se confirmă.

Ecoul declarațiilor d-lui Maniu

Guvernul a fost informat de declarațiile făcute la Bădăcin de d. I. Maniu și toată lumea politică le comentează.

In rândurile guvernului aceste declarații au produs senzație și îngrijorare.

Ele au fost comentate de miniștri în conciliabule până târziu noaptea și considerate ca o hotărîre din partea d-lui Maniu de a eși din rezerva de până acum.

A. B.

ÎNTRUNIREA IUNIANISTĂ DELA BĂLȚI

Bălți, 25 Septembrie

Duminică 24 a fost în orașul nostru congresul organizației județene a partidului țărănist radical.

Au vorbit d-nii C. Leanca, Gr. Coandă, Ion Cotlaru, Hofman, T. Ionescu și alții.

D. Gr. IUNIAN a declarat următoarele:

Judecându-i după faptele lor, național țărăniștii pe care i-ați susținut cu sforțările și jertfele dvs. pentru a făuri o lume nouă, când a fost să educă la îndeplinire ceeace avea datoria să îndeplinească, au trecut de partea dușmanilor dvs. contribuind la susținerea unui regim monetar de pe urma căruia suferiți astăzi dvs. toți.

Noi nu venim ca alții să vă spunem că cerem guvernul deși încrederea dvs. ne-ar îndreptăți la aceasta. Guvernarea ne interesează numai atât cât ne poate da putința să realizăm ceva și n'o primim decât dela dvs. Noi nu suntem obosiți de opoziție, ci plictisiți de minciună.

•

După aceea s'a procedat la alegerea comitetului executiv județean care a desemnat delegația permanentă în frunte cu d-nii C. Leanca președinte, D. Calistru, I. Musteață vice-președinți, I. Pascu secretar general, D. Bogdan casier.

După comunicatul ministerului de război

Comunicatul dat de ministerul apărării naționale, pe baza raportului de anchetă, în chestia pretinselor falsuri și presiuni ce s'ar fi săvârșit în cursul instruirii afacerii Skoda-Seletzky, spulberă definitiv îndrăzneața manoperă cu care apărătorii lui Seletzky, cu concursul complicilor fățiși sau deghizați, au crezut că pot induce în eroare opinia publică, pregătind în același timp o atmosferă mai puțin desperată clientului lor în preajma judecării cererii de revizuire.

Comunicatul a venit la timp, ca să taie ițele acestei manevre. Pe baza rezultatelor la care a ajuns ancheta întreprinsă de d. general de divizie adj. N. Condeescu, inspector general de armată, asistat de d. colonel C. Manolache, șeful justiției militare, în calitate de consilier juridic, ministerul apărării naționale constată, că, împotriva afirmațiunilor apărătorilor lui Seletzky, interogatoriile din dosar ale inculpatului nu sunt atinse de nici o alterare; că facsimilul notiței publicate în ziare ca fiind destinat a se introduce în interogator, este o copie a unui pasaj din acel interogator; că actul denumit nr. 2 de d. avocat Radu D. Rosetti, în ziarul „Universul" din 20 August 1933, este o copie a unui raport înaintat de comisarul regal comandantului corp. 2 armată, care l-a adnotat în dreptul câtorva puncte ce urmau a fi elucidate de instrucție; în fine, că nu s'a produs niciun abuz de putere din partea comandantului corp. 2 arm. sau a comisarului regal, asupra instrucției, imixtiunea lor referindu-se la prerogativele ce legea le acordă în această privință.

Nimic mai clar, nimic mai categoric — și totul pe baza anchetei cerute de apărătorii condamnatului, cari abia după ce au cunoscut sentința de condamnare și-au adus aminte că instrucția ar fi păcătuit prin falsuri și abuz de putere, fapte despre care n'au suflat un cuvânt în cursul dezbaterilor, deși ele interesau în chip capital poziția inculpatului în proces.

Dar odată pusă la punct această chestiune, ministerul apărării naționale mai are de clarificat o situație: aceea a martorilor militari — grade înalte — audiați în cursul procesului Seletzky, cari, depășind limitele normale ale depoziției lor de informatori obiectivi asupra realităților pe care le cunoșteau, s'au transformat în apologeți ai aventurierului și corupătorului Seletzky, pe care ultimele documente date în vileag, îl demască și ca un periculos spion.

Cum rămân față de aceste documente zdrobitoare, toate certificatele de bună purtare acordate spionului Seletzky de martorii militari în cursul procesului și, în consecință, care este situația acestor martori în rândurile oștirii, azi, când toată lumea știe că, sub prestare de jurământ, ei au luat în brațe un corupător și un spion de talie mare, călcând și celălalt jurământ — de credință față de țară și tron, în calitatea lor de ostași de carieră?

Sunt prea grave faptele, ca să se treacă peste ele, cu sacrificarea integrității și rigiditității spiritului și moralei ostășești, care trebue să stea la temelia primei instituții de siguranță a țării.

Craioveni, fiți la datorie

— Se pregătește un aten tat la viața culturală a Craiovei —

Craiova, 25 Septembrie

Craiovei i se pregătește o dureroasă lovitură de către unul din oamenii politici ai regimului dela cârmă. Dăm însă alarma, în timp util, spre a nu lăsa să se consume lovitura.

D. Armand Călinescu a pus la cale strămutarea liceului militar din Craiova la Curtea-de-Argeș și a și început acțiunea pentru desăvârșire. A trimis în localitate pe d. general Martian, directorul general al școalelor militare, care a pus în curent pe d. colonel Corbu, directorul liceului militar din Craiova cu dorința subsecretarului dela interne, și împreună au plecat apoi la Curtea de Argeș spre a lua măsurile necesare.

Localul în care vrea să strămute școala, este al fostului seminar desființat anul acesta de d. Armand Călinescu, din motive politice.

Iar pentru o mai bună preciziune să arătăm și motivul:

Director al seminarului din Curtea de Argeș era preotul Chiriță, care a refuzat să se boteze în apele țărăniste, cuvânt pentru care a fost foarte persecutat.

Reacțiunea preotului Chiriță, care se bucură de multă simpatie și are mare trecere în județul în care d. Mihalache și jumătatea de ministru dela interne, își au fieful politic, i-au determinat, pe amândoi, să caute un mijloc ca să se scape de un adversar politic așa de temut; și au desființat, acum în Iunie, seminarul unde preotul Chiriță era director.

Iar pentru a preveni o reînființare în viitor a seminarului, vrea să ocupe localul cu liceul militar din Craiova.

Căutând să dea în preotul Chiriță d. Armand Călinescu lovește în Craiova, căreia vrea să-i răpească o școală ce funcționează de 54 de ani, școală care a scos atâtea generații de ofițeri și cu care capitala Olteniei s'a mândrit atâta vreme.

Samavolnicia e pe cale de a fi consumată, fiindcă aflu că se pune o grabă de neînchipuit, pentru ca, în mai puțin de 15 zile, liceul militar din Craiova să fie instalat la Curtea de Argeș.

Lăsa-vor craiovenii să se săvârșească această nedreptate.

Ingădui-vor ei ca școala, care de o jumătate veac își are așezarea în inima Olteniei, să fie dusă într'un orășel de munte, fiindcă așa vrea d. Armand Călinescu?

Suferi-vor ei această rușine fără să reacționeze și să nu caute să oprească gestul.

Nu cred, căci ar fi cu neputință. Nu cred, fiindcă nu s'ar putea ca oltenii, nu numai craiovenii, să stea cu mâinile în sân și să privească impasibili la atentatul ce se săvârșește cu lor culturală!

Craiova, oraș în care simțimântul românesc e mai desvoltat ca în orice parte a țării, oraș nedreptățit, oraș uitat până și de cei cari au plecat din inima lui, oraș în care nemuritorul Take Ionescu spunea că vine să ia energie ori de câte ori vrea să înfăptuiască o mare operă națională, acest oraș va suferi el această rușine?

I s'au promis facultăți, școli superioare de specialitate, așezăminte culturale, și nu numai că nu i s'a dat nimic, dar acum vrea să i se ia și o școală, ce ființează aci de peste o jumătate de secol.

Asta că nu se poate fiindcă cred că se mai găsesc oameni cu suflet și cu drag de locul care-i leagă un trecut glorios, cari vor împiedica acest lucru.

„Universul" își face și acum datoria ca în toate împrejurările și dă alarma.

N. Ciocârdia

D. Goga sosește în Capitală

Cu rapidul de Miercuri seara, ora 7, sosește în Capitală d. Octavian Goga, președintele partidului național-agrar.

Anchetarea unei tentative de crimă la Brăila

ATENTATORUL PUS IN LIBERTATE, VA FI REARESTAT

Brăila, 25 Sept.

Cercetările poliției cu privire la tentativa de crimă a lui Chiran Gheorghe, marinar comercial șomer și membru în organizația „Gărzii de fier", care a înjunghiat pe comerciantul angrosist de manufactură din str. Simu, au fost terminate.

Atentatorul a fost înaintat parchetului, iar de aci deferit cabinetului de instrucție.

D. jude Al. Zamfirescu, după ce l-a luat un interogator, a găsit că deținerea nu e necesară și a dispus punerea în libertate.

Parchetul însă a făcut opoziție, cerând arestarea atentatorului, fiindcă fapta lui ar fi gravă.

Opoziția a venit în fața tribunalului s. II-a, care a admis-o.

Impotriva lui Chiran s'a lansat mandat de arestare.

BIBLIOTECA AGRICOLĂ A ZIARULUI UNIVERSUL

No. 7. **Cultivarea căpșunilor** de **Ilie Isvoranu** Ing.agronom, profesor

Horticultorii și amatorii—cultivatori au la îndemână o carte scrisă de un specialist, care proctică, cu succes, această cultură.

Biblioteca apare sub îngrijirea d-lui Dr. E. Grințescu, redactorul paginei agricole și se găsește la librării și depozite de ziare. Depozit general la librăria ziarului „Universul". Prețul 10 lei.

Marele Turneu al Companiei „CĂRĂBUȘ" DIRECTOR C. TĂNASE

100 Persoane. Cu cel mai formidabil succes revuistic.

„Cărăbușul cântă" Revistă în 2 acte și 32 tablouri

de **N. Chirițescu, N. Vlădoianu și N. Constantinescu**

Această revistă s'a jucat în București cu un succes enorm de 70 de ori.

Personalul artistic: Lizica Petrescu, Mya Steriade, Lulu Savu, Lisette Verea, Marioara Glodariu, Rica Martinescu, Julieta Brendorfer, Tanți Dinescu, Elenuța Burmaz. Al. Giugariu, Marcel Emilian, S. Glodariu, N. Roman, Al. Maican, I. Dinescu, I. Petrescu, Apostolescu D., Niculescu Dinu, C. TĂNASE.

Mare Balet — 60 de Balerine

cu **DUO MARTINEZ** și **DUO BUXTON**

Cei mai celebri comici acrobați din Londra. Mare montare. Costumele și Cortinele dela Paris. Casino de Paris și Follies Bergères.

Cel mai vesel spectacol. Se râde cu lacrimi. Orchestra 20 de persoane sub conducerea d-lui G. Dendrino.

ITINERARIUL

Azi Mercuri 27 Sept. la BOTOȘANI

28 Sept.	Cernăuți	5 Oct.	Sibiu
29 „	Roman	6 „	Cluj
30 „	Bacău	7 „	Oradea
1 Oct.	Focșani	8 „	Arad
2 „	Buzău	9 „	Timișoara
3 „	Ploești	10 „	Lugoj
4 „	Brașov	11 „	T.-Severin
		12 „	Craiova

18 Octombrie stagiune

București — Cinema RIO

PĂDURILE ȘI SERBĂRILE DELA SINAIA

In tot ce se sărbătorește azi la Sinaia, și unde primul Rege al României, și-a ales ca loc de recreație acest colț de țară, *primul obiectiv, a fost farmecul sălbătăciei pădurei din acea vreme*, care a influențat mult pe tânăra poetă, de atunci, „Carmen Sylva", și care l'a și determinat definitiv pe Principele Carol în alegerea locului.

In adevăr tânărul Principe de cum a pășit pe pământul românesc unit pentru prima oară sub Domnia lui *Alexandru I Cuza*, s'a entuziasmat de farmecul naturei și în special al munților noștri, ca unul ce se născuse și'și făcuse copilăria în acele părți ale Germaniei, unde misticismul pădurilor din jurul locurilor natale l-au influențat încă din tinerețea-i fragedă.

Tânărul principe Carol, încă din primul moment al venirei Sale în țară își pusese în gând să-și clădească un castel de recreație, și a tatonat mult, căci în tovărășia marelui bărbat de Stat și prieten al Său, *Ion Brătianu*, a vizitat în acest scop multe văi tainice ale munților noștri, până s'a decis definitiv pentru acest colț al Carpaților, străbătut de isvorul spumos al Peleșului...

In desele excursiuni făcute în țară, principele Carol era captivat de frumusețile și mai ales de sălbăticia munților noștri.

In una din aceste excursiuni, făcute pe valea Ialomiței a rămas profund impresionat de măreția peisajului obârșiei Ialomiței, începând dela locul unde azi e Peștera și Schitul Ialomiței, cheile Zănoagei, Basinul Bolboci, și în special de cheile Orzii (gangul), unde principele trecând pe o punte foarte îngustă, ce traversa Ialomița, între cele 2 ziduri de munți foarte apropiați, s'ar fi exprimat către Ion Brătianu: „Frumoasă țară aveți; nicăeri pe unde am fost, n'am putut vedea o splendoare a naturei mai atrăgătoare ca aci" — și a stat tânărul principe de vorbă mult cu Ion Brătianu, în acest colț al naturei de pare că nu se mai sătura savurându-l.

Acestea mi-au fost istorisite de un bătrân pădurar ce m'a însoțit cu prilejul unor studii recente în pădurile din basinul Ialomiței.

Din memoriile Regelui Carol I, se desprinde dragostea Lui de păduri, căci din o scrisoare particulară din 13 Mai 1868 reese: *„Din Mai duc o viață agitată și obositoare; singura distracție ce mi-am acordat din timp în timp, au fost excursiunile în frumoșii munți Carpați. Cu inima veselă am parcurs aceste locuri magnifice, care'mi reamintesc călătoriile comune, ce făceam înainte vreme prin Elveția".*

Iar în altă scrisoare din 19 August 1871, spunea cu privire la Sinaia:

„Proiectăm și noi construcția unui chalet elvețian, ca să avem unde ședea în tot timpul verei, căci aerul aci este mereu răcoros și curat".

Regele Carol I a fost protector constant al pădurilor. Cât a trăit El a ținut ca toate decretele de *amenajarea pădurilor, fie ale Statului, fie ale particularilor, să poarte semnătura Sa, proprie.*

Cât a trăit El, sediul societății „Progresul silvic" a fost adăpostit în casele administrației Domeniului Coroanei, din str. Știrbei Vodă, president până la moarte fiind Ion Kalinderu ,unul din intimii Regelui Carol I.

Cu prilejul expoziției jubilare din 1906, vizitând secția forestieră în tovărășia d-rului C. I. Istraty și a directorului pădurilor de atunci Th. Galeriu (inspector general silvic) a rămas foarte impresionat de frumusețea unui molift adus de pe valea Tarcăului, jud. Neamț, care avea o lungime de peste 50 m., și un volum de circa 19 m. c. Cerând relații de modul cum a fost transportat atât de bine până la București (căci arborele era așezat orizontal cu rădăcini cu tot), a rămas cam îngândurat... și a spus inspectorului general silvic Th. Galeriu: „Cred că și la mine la Sinaia s'ar fi găsit asemenea exemplare sau poate și la Bicaz; în orice caz vă felicit pentru acest splendid esantilon al Carpaților noștri".

Astfel că azi — când să prăznuește 50 de ani dela înființarea Castelului Peleș — dela un capăt la altul al țărei pădurerile și acei cari le protejem nu putem rămâne indiferenți la gestul *Acelora* care acum *50 ani*, ispitați de vraja pădurilor și-au ales ca loc de creație acest colț al Carpaților noștri. In pădurile țării atât Regele Carol I cât și Regele Ferdinand I, își găsia cel dintâi liniștea de care avea atât de mult nevoie, iar cel de al doilea plăcerea de a *vâna*, căci colinda țara în lung și în lat după vânat, fiind unul din cei mai buni cunoscători ai pădurilor României, fapt pentru care a fost ales și președinte de onoare al societății „Progresul silvic".

Și pentru că ne aflăm la aceasta răspântie, când serbarea dela Sinaia *e și serbarea munților noștri*, serbare la care se va aduna tot ceeace *România întregită* are mai select, și ne vor vizita și străinii care urmăresc progresul țării, mă simt dator, de a reimprospăta în mintea tuturora, cele spuse de Regele Ferdinand I cu privire la păduri, la 5 Martie 1905, pe când era principe moștenitor:

„S'a păcătuit mult prin exploatarea puțin chibzuită a pădurilor! Acel care pune toporul la tulpina unui arbore, nu trebue să uite că el pregătește sicriul agriculturii".

Astfel că azi, dela cel mai umil pădurar și până la cel mai înalt grad al slujitorilor pădurilor, ne asociem cu drag la serbările ce au azi loc la *Sinaia*, și unde pareică și azi plutesc spiritul Reginei Elisabeta, Regilor Carol I și Ferdinand I, care au fost ocrotitorii atât ai pădurilor din vechiul Regat cât mai apoi și ai desrobirei pe veci a munților și pădurilor provinciilor surori ce au aparținut și vor aparține pe veci numai Neamului Românesc.

Munții au constituit pavăza și locurile de refugiu ale strămoșilor noștri în fața atâtor restriște și necazuri prin care a trecut acest neam nobil de Daco-Latini, care și-a afirmat și prin eroismul din 1916/918— drepturile lui istorice.

M. P. Florescu,
fost deputat L. A. N. C.
Inginer inspector general silvic

Amânarea alegerilor dela Camera de comerț din Constanța

Constanța, 26 Sept.

Mandatul actualului consiliu al Camerei de comerț din Constanța expirând pe ziua de 15 Oct., s'a hotărît alegerea unui nou consiliu, pe ziua de 1 Oct. a. c.

Actuala conducere a Camerei, de acord cu ministrul de resort și Uniunea camerelor de comerț, a hotărît însă amânarea acestor alegeri pntru 5 Noembrie.

Afacerea Violette Nozieres

— Violette Nozieres era hipnotizată în seara când a făptuit crima? — Mama s'a constituit parte civilă —

Ziarele franceze de Sâmbătă înregistrează o curioasă destăinuire în afacerea Violette Nozières

Fakirul Tahra-Bey, o personalitate cunoscută în multe cercuri franceze, afirmă că a avut ocazia să primească de două ori vizita Violettei Nozières, despre care i se spusese că ar fi un medium excepțional de sensibil.

„Acum doi ani, spune fakirul, Violette Nozières a venit la mine întovărășită de secretarul unui cunoscut medic și scriitor parizian. Acesta făcuse câteva încercări de hipnotizare asupra Violettei și secretarul său venea să-mi ceară părerea asupra cazului ei, care i se părea foarte interesant. Am fost rugat s'o adorm, pentru ca să obțin în cursul somnului hipnotic, destăinuirile pe care se sfia să le facă în stare de veghe.

„Fiind medic, sunt supus secretului profesional și mi-e cu neputință să vă spun tot ceeace mi-a declarat. Pot să vă afirm totuși că un psichanalist ar găsi în **complexul lui Oedip** o explicație pentru faptele ce se impută acestei fete.

„Trebue să mărturisesc că n'am întâlnit niciodată un medium mai ușor de adormit de cât Violette Nozières.

„N'ar fi deci surprinzător ca ea să fi acționat sub influența primului venit cu oarecare cunoștințe despre hipnotism.

„Dacă judecătorul de instrucție m'ar autoriza, aș putea-o face să mărturisească nu numai cine-i faimosul d. Emile — dacă el există în adevăr — dar și tot adevărul asupra acestei triste afaceri.

Legile franceze se opun însă categoric acestui mod de a obține declarații din partea unui inculpat.

LINIȘTE

Deocamdată „afacerea" stagnează. Intr'o pornire de mânie pentru mulți inexplicabilă, mama Violettei Mozières, s'a constituit parte civilă.

Din această cauză, i s'a dat Violettei un tutore, în persoana unui prieten al familiei.

Astăzi va avea loc o nouă confruntare între mamă și fiică.

Misteriosul d. Emile e de negăsit.

GRÂNELE tratate cu preparatul universal pentru impietruire uscată CERETAN dau o recoltă bună.

CERETAN

Tribunalele militare

CONDAMNARI

Secția II-a, a consiliului de război al C. 2 A., sub președinția d-lui lt.-col. Acrivescu, a condamnat eri pe sold. Mircea Gheorghe din regimentul de escortă regală la 3 luni închisoare pentru dezertare în țară și risipire de efecte.

Secția I-a a aceluiași consiliu, sub președinția d-lui col. Iarca, comisar regal fiind d. căp. I. Diaconescu, asistat de grefierul Tudor, a condamnat la 2 ani închisoare corecțională pe soldatul Achim Ilie, din reg. 21 inf., pentru dezertare în timpul stării de asediu și risipire de efcte.

ACHITAT

Fruntașul Agu Petrea, din batalionul trupei de pe lângă ministerul apărării naționale, fusese trimis în judecata consiliului de război pentru furtul unei mantale.

Procesul judecându-se eri, d. av. Mihail Traian a arătat că nu se poate dovedi intențiunea culpabilă a acuzatului, deoarece a schimbat din greșeală mantaua unui camarad al său.

Neexistând nici un prejudiciu, nu poate fi vorba nici de existența vreunei culpe.

Deliberând, consiliul a adus verdict de achitare.

SENTINȚA CASATA

Consiliul de război al diviziei IX din Constanța condamnase pe sold. Simeon Grigore la 3 ani închisoare, pentru dezertare în țară străină.

Contra acestei sentințe, condamnatul a făcut recurs care s'a judecat la consiliul de revizie al armatei.

D. av. I. Bianchi a demonstrat că întrebarea de culpabilitate este viciată, întrucât nu conține toate elementele infracțiunei de dezertare în țară străină, deoarece nu specifică dacă acuzatul s'a întors în țară în termenul de grație, prevăzut de art. 229 C. J. M.

Consiliul a admis acest motiv de recurs casand sentința și trimițând procesul spre o nouă judecare la consiliul de război al C. 2 A.

—xox—

Spargeri și furturi la Brăila

DOI COMERCIANȚI JEFUITI

Brăila, 25 Sept.

La comerciantul Moise Aronovici, din str. Rahovei 311, hoții intrând în casă cu ajutorul cheilor potrivite, în lipsa proprietarului au furat dintr'o casetă bijuterii. Răvășind prin camere au mai luat alte obiecte, o sumă de bani și rufărie.

Lovitura a fost dată în timpul zilei și descoperită abia seara, când păgubașul venind acasă, a constatat jaful, reclamând cazul poliției.

A DOUA SPARGERE

A doua victimă a căzut cofetarul Staicu Petrovici, din str. Galați 82.

Hoții introducându-se, prin spargerea unui geam, în prăvălie, au devalizat tejgheaua de suma de bani pe care negustorul o păstra, ca a doua zi să facă niște plăți.

Pentru prinderea hoților, au fost chemate la chestură câteva persoane cari au dat prețioase lămuriri asupra acestor două furturi.

Ca o glastră plină De flori fermecătoare, Te face pudra "Ocean Bleu" Te face 'ncântătoare! Lubin-Paris

CONTRA BĂTĂTURILOR PEDOL

DOCTORUL **Brătescu Virgil** Specializat la Paris în boli și operațiuni de: **Nas—gât—urechi** consult. 7 jum.—9 a. m. și 3 jum.—5 jum. p. m. Tel. 304-27. Intr. Amzei 3. 790

Dr. GRUBARG — f. medic de spital — **Genito - Urinare - Sifilis** BOLI DE FEMEI Blenoragia și complicațiile ei Impotența sexuală Electroterapie, Diatermie, Analize. Consult. 11-2 și 5-8, doamne 4-5. Reducere p. funcționari și meseriași. Bulev. Carol 43, colț Calea Moșilor. 160

BLENORAGIA PROSTATA ovarite blen. **VINDECA** Dr. TULIU BLANC Consult 9-12,-2-8 Str. Popa Tatu No. 6 lângă Cișmigiu Gratuit pentru sărăci dela 5-6 p. m.

La cabinetul medical „SALVATOR", vechii specialiști din 1900 vindecă radical și fără durere **BLENORAGIA** CRONICA, prostatite, metrite, ovarite, prin curenți electrici de diatermie (Dr. Roucayrol) Electroliza pen tu striturile **Boale de Piele și Sifilis** Controlul diagnosticului prin **ANALIZA SANGELUI** reacțiile: Wassermann, Hecht, Meinicke ULTRAMICROSCOPIE p. cunoașterea șancrului sifilitic Cons. 11—1 și 6—9, tel. 333/81 9. PASAGIUL ROMAN. 9 Aproape Palatul Regal București Intrare discretă

SCAUN ANEVOIOS CONSTIPAȚIA ÎNCĂRUNTEȘTE PĂRUL DE CU VREME

TYP PURGATIV LAXATIV CURĂȚĂ-DESFUNDĂ PLĂCUT ȘI BINE STOMAC ȘI INTESTINE

Domnii abonați sunt rugați, ca la orice reclamație sau schimbare de adresă, să binevoiască a ne trimete eticheta cu care primesc ziarul;

BISCUITS HERDAN SUBSTANTIALI DELICIOSI EFTINI

Inspectarea depozitelor de produse petrolifere

— Instrucțiunile ministerului de finanțe —

Direcțiunea taxelor de consumație din ministerul de finanțe a trimis eri, tuturor organelor fiscului instrucțiuni privitoare la inspectarea depozitelor de produse petrolifere taxate, atât nedenaturate cât și denaturate.

Aceste autorizațiuni se dau de minsterul de finanțe în conformitate cu dispozițiunile art. 55, 56 și 68 din legea pentru așezarea și administrarea taxelor de consumație asupra produselor petrolifere din 1 Ianuarie 1933, pentru înființare de depozite de desfacerea în consumul intern a produselor petrolifere atât nedenaturate cât și denaturate, după ce se ia în prealabil avizul ministerului de industrie, sănătății și primăriei locale, dacă se îndeplinesc următoarele condițiuni:

a) Depozitul să fie instalat într'un imobil separat, la o distanță de cel puțin 500 de metri de fabricile de petrol și să fie împrejmuit cu gard sau zid solid de 2 metri înălțime, având o singură poartă.

b) Să aibă rezervoare cu o capacitate de depozitare dela 10.000 kg. în sus și să nu aibă legături de conducte cu fabricile de petrol, sau conducte de legătură între rezervoarele sale.

c) Să aibă aparat „Engler" pentru distilația fracționată, areometre pentru constatarea densității produselor, tabele de reducțiune, aparatele necesare măsurătorii și cântar pentru cântărirea produselor. Cântarul și areometrele să fie verificate de serviciul de măsuri și greutăți.

d) Să aibă grădeniță pentru scos probe de produse și eprubete de sticlă sau metal în care să se poată face determinarea densităților.

e) Să aibă planul situației generale a depozitului la scara de cel puțin 1/250 cu o legendă explicativă, planurile rezervoarelor și tabele de capacitate a rezervoarelor calculate pe centimetri de înălțime verificate și vizate de organele de control fiscale.

Odată cu liberarea autorizației de funcționare se pun depozitarilor următoarele obligațiuni:

a) Pentru cei cari vând numai produse nedenaturate.

1. Să țină la dispoziția organelor fiscale de control actele justificative pentru plata taxelor la produsele introduse în depozit.

2. Să aibă permanent în depozit un registru Md. No. 15 pe care trebue să-l completeze după instrucțiunile ce le cuprinde.

3. Să libereze tuturor cumpărătorilor facturi și bonuri conform dispozițiunilor date, a căror cotoare se păstrează în depozit.

b) Pentru cei care vând produse denaturate și produse nedenaturate.

Pe lângă condițiunile impuse depozitelor cu produse nedenaturate și produse denaturate, mai sunt obligate:

1. Să aibă permanent în depozit un registru jurnal în care să treacă produsele denaturate introduse și numărul biletului de liberă circulație pe care să le formeze în dosar și să le aibă la dispoziția organelor fiscale de control.

2. Să aibă în depozit un registru de partizi în care să se treacă nominal persoanele cărora s'au vândut produse petrolifere denaturate, cantitatea vândută și numărul autorizației ministerului de finanțe sau administrației de constatare pe baza cărea s'a liberat marfa.

3. La finele fiecărei luni, depozitarul trebue să depună la administrația financiară de constatare, borderouri nominale în dublu exemplar de cantitățile produselor petrolifere denaturate vândute în care să se arate numărul autorizației pe baza căreia s'a liberat produsul, cantitatea liberată, numele și pronumele posesorului de motor, iar pentru motorina denaturată, petrolul denaturat și uleiul mineral denaturat, produse taxate redus, se va preciza dacă autorizația a fost vizată de asociația generală a micilor morari, cele pentru morii, sau de Camere de agricultură, cele pentru tractoare agricole și motoarele exploatațiunilor agricole.

VANZAREA DIN DEPOZITE A PRODUSELOR PETROLIFERE DENATURATE

Depozitarii nu pot vinde produse petrolifere denaturate decât acelora cari posedă autorizație din partea administrației de constatare, pentru benzină grea denaturată, petrol denaturat și motorină denaturată și din partea ministerului, pentru ulei mineral denaturat.

Autorizațiile permanente pentru produse denaturate, vor trebui să fie vizate din trei în trei luni de către perceptorul respectiv ca o dovadă că motorul funcționează pe lângă viza asociației micilor morari sau a Camerei de agricultură.

Cantitățile eliberate nu vor putea depăși cantitățile aprobate în autorizație.

Aprobările de cantități provizorii sau globale vor trebui deasemenea vizate de Camerele de agricultură sau asociația generală a micilor morari după caz.

La ridicarea produselor petrolifere denaturate sau uleiului mineral denaturat, micii morari trebue să prezinte depozitarilor pe lângă autorizația vizată în modul arătat, și carnetul de bonuri ce i se liberează de asociația micilor morari.

Pentru fiecare cantitate de produse ridicate din depozit, morarul detașează vârful unui bon completat și semnat pe care îl predă depozitarului trecând aceleași date și în carnet.

Depozitarul trebue să treacă în autorizație cantitatea ridicată, pentru care a primit bon.

Vârfurile acestor bonuri trebue păstrate de către depozitar spre a justifica față de organele fiscului liberarea produselor denaturate și a uleiului mineral denaturat pentru micii morari iar carnetul trebue păstrat de morar.

Pentru ușurința controlului se scrie cu creionul roșu cantitatea de depozitar, în colțul din dreapta al bonului detașat.

Bonurile pentru produsele ridicate din depozite, sunt de culoare galbenă spre deosebire de cele pentru produsele ridicate din fabrici care sunt de culoare roșie.

In nici un caz cantitatea liberată într'o lună în schimbul bonurilor nu poate depăși cantitatea fixată în autorizație.

APROVIZIONAREA DEPOZITELOR CU PRODUSE PETROLIFERE DENATURATE

Aprovizionarea depozitelor cu produse petrolifere denaturate se face numai în baza unei aprobări speciale date pentru fiecare caz în parte de către minister.

Depozitele care sunt autorizate să vândă numai benzină grea denaturată sau numai motorină denaturată pot să se aprovizioneze în baza autorizației speciale a ministerului cu petrol denaturat și ulei mineral denaturat.

In ce privește aprovizionarea depozitelor cu ulei mineral denaturat, aceasta se aprobă în urma cercetărilor ce se fac prin controlorul de taxe de consumație pentru a se stabili cantitatea de ulei mineral, vândută în anul 1932, morilor mici și țărănești care macină cu vamă, tractoarelor agricole și motoarelor și exploatațiunilor agricole, constatări ce se iau drept bază la aprobare.

Din uleiul mineral ce se constată că s'a vândut, se aprobă o cantitate egală cu cea vândută în 6 luni din anul precedent, din fabrica ce se indică în petiție de către depozitar.

Situația floarei soarelui

— August 1933 —

JUD. HOTIN. — In anul curent s'au însămânțat cu floarea soarelui 15.236 ha. Această plantă s'a desvoltat în condițiuni destul de favorabile și credem că producțiunea probabilă la ha. va fi de 1000—1200 kg. Prețurile pe piețele locale se mențin la 3,5 lei de kg.

JUD. ORHEI. — Situația floarei soarelui se prezintă bine afară de nordul județului unde este atacată de „Orobanche". Producția probabilă la ha. va fi de 800—1000 kg. Prețurile pentru recolta veche au variat dela 1,60—2 lei de kg., iar pentru recolta nouă se oferă dela 2—2,20 lei kg.

JUD. BALȚI. — Condițiile meteorologice au fost favorabile desvoltării normale a floarei soarelui; totuși în unele părți a suferit din cauza ruginii și a lupoaiei (orobanche), fapt ce a contribuit la reducerea recoltei, care va fi în mediu de 1000—1200 kg. la ha. Din cauza ploilor și timpului friguros din cursul lunei August, recoltatul acestei plante va întârzia cu 2—3 săptămâni peste normal. In prezent prețurile pentru recolta anului trecut sunt de 3—3,40 lei per kg. pentru recolta nouă încă nu se fac tranzacții.

JUD. SOROCA. — Situația floarei soarelui se prezintă destul de bine. Desvoltarea părților vegetative (care reprezintă un combustibil foarte obișnuit în sate) este extraordinară. Producția promite a fi între 1400—1500 kg. la ha. Insectele vătămătoare ale acestei culturi n'au fost observate. Prețul pe piețele locale deocamdată este mult inferior față de anul trecut (2 lei de kg. față de 4 lei).

JUD. DOROHOI.— Floarea soarelui s'a cultivat în anul 1933 pe 2420 ha. Vegetația acestei culturi este satisfăcătoare, însă întârziată din cauza timpului defavorabil. Producția probabilă la ha. va fi de 1000 kg. în medie. Prețurile de vânzare a floarei soarelui variază între 2 și 2,50 lei pe kg. și se pare că are tendință de urcare din cauza timpului nefavorabil care întârzie coacerea.

JUD. BOTOȘANI. — Suprafața cultivată cu floarea soarelui în anul acesta e de 2919 ha. Datorită timpului favorabil din primăvară a răsărit foarte bine, a urmat o vegetație foarte abundentă având umezeală și căldură necesare. In ultimul timp din cauza prea multei umezeli a început a se face un fel de mucegai la rădăcina plantelor. Circa 30% din culturi suferă de această boală. Ploile au mai contribuit și la desvoltarea în parte a ruginei cauzând pagube la desvoltarea seminței aproximativ 5% rămânând seci. Producția medie la ha se evaluiază la 1000 kg. Prețurile au fost bune, menținându-se în jurul a 4 lei pe kg. până la finelq lui Iulie, când a început să scadă ajungând la 2,50 lei de kg.

JUD. IAȘI. — Situația culturilor de floarea soarelui este bună, mai ales din cauză că a avut umezeală suficientă. Producția probabilă la ha. va fi în mediu de 1.200 kg., iar prețul pe piața locală este de 350 suta de kg.

JUD. FALCIU. — Starea culturei floarei soarelui se prezintă în bune condițiuni. Față de timpul întârziat floarea soarelui este încă în creștere și promite o recoltă bună atât în privința calității cât și a cantității, cu o producțiune probabilă de 1200—1500 kg. la ha. In ce privește evoluția prețurilor a început a se contracta cu 2,50 lei kg.

JUD. TUTOVA. — S'a însămânțat în anul curent o suprafață de 1214 ha. cu floarea soarelui. Din cauza vremei a întârziat să ajungă la maturitate așa că în luna Septembrie cea mai mare parte este nestrânsă, iar ploile căzute la începutul lunei Septembrie au cauzat stricăciuni.

JUD. TELEORMAN. — In anul 1933 s'au însămânțat 1516 ha. cu floarea soarelui. La această suprafață trebue adăugate însămânțările prin porumb de circa 50.000 ha. câte 2—4 rânduri de ha., astfel că în total ar rezulta o suprafață de circa 7000 ha.. In multe localități floarea soarelui a fost mănată și are inflorescențele mici, astfel că producția medie va fi de 700 kg. la ha. In prezent nu există de vânzare sămânță de floarea soarelui. In primăvară (Aprilie și Mai) s'a vândut cu 2,50—2,80 lei pe kg. la oborul de cereale T.-Măgurele sau 30.000 lei vagonul de 10.000 kg. predate șlep Port-Turnu-Măgurele.

———xox———

DACA AVEȚI TENUL PALID, livid, ochii obosiți, dacă sunteți indispus, melancolic sau aveți visuri grele, este recomandabil să luați câteva zile dearândul, dimineața, un pahar cu apă naturală purgativă „Franz-Josef". Recomandat de Medici. 2800

———xxx✱xxx———

A sărit din tren

Iași, 25 Septembrie

In apropiere de stația Iași, un pasager cu identitatea încă necunoscută, fiind găsit în trenul de Pașcani fără bilet de călătorie, a sărit din vagon.

In cădere, roțile trenului au mutilat pe bietul om, care pe moarte, a fost dus la spitalul Sf. Spiridon.

———xox———

Sat atacat de porci mistreți

Iași, 25 Sept.

Se anunță din com. Osoi (Iași), că o haită de porci mistreți a pătruns în sat, provocând panică printre locuitori.

Numeroși săteni, înarmați, au reușit să alunge haita de mistreți, ucigând mai multe dintre fiare

Conferințele „Asociației meseriașilor români din Arad"

Arad, 25 Sept.

Meseriașii români din orașul nostru s'au constituit în anii din urmă într'o Asociație națională, care are de scop să ferească pe componenții acestei importante păturisociale de primejdia unei alunecări pe panta curentelor extreme de stânga, sau pe-a desnaționalizării, și să-i adune în jurul unor manifestări culturale și artistice românești, menite să reînvie tradiția meșteșugarilor din vechile bresle românești ale Aradului, odinioară cel mai important factor al mișcărilor românești de aici.

Asociația, condusă de bravul român Filipaș, și-a înființat la clubul de tir din Păduricea orașului un sediu, cu bibliotecă și sală de lectură, unde va inaugura cu începere de Duminică un ciclu de conferințe săptămânale, ce vor ținea toată toamna și toată iarna. Inaugurarea conferințelor se va face Duminică d. a., la ora 4, cu o conferință a corespondentului nostru, d. Isala Tolan, despre „Vechii meseriași români din Arad".

Vor urma conferințe ținute de membrii ateneului popular, ai secției arădene a Agir-ului, de profesori și alți intelectuali locali.

La 28 Octombrie se va face sfințirea steagului Asociației, superb lucrat de d-na Demșoreanu, soția caslerului Asociației, cu ornamentații românești.

Cu prilejul acesta se așteaptă sosirea la Arad a d-lui D. R. Ioanițescu, ministrul muncii.

TÂNĂRA LITERATURĂ BUCOVINEANĂ

— MANIFESTĂRILE LITERARE ALE CELEI DINTÂI GENERAȚII, IEȘITE DIN ȘCOALA ROMÂNEASCĂ A BUCOVINEI —

Cernăuți, Sept.

O literatură bucovineană, care a întreținut vie flacăra conștiinței naționale în această regiune, a putut exista și a existat numai până la Unire. Din acea literatură putem înregistra o serie de nume: în proza literară pe preotul *Iraclie Porumbescu*, tatăl compozitorului, pe sarcasticul *Mihai Teliman*, pe umoristul *T. V. Stefanelli*, pe rusticul *I. Grămadă*, pe subtilul *Liviu Marian*, pe duiosul *I. E. Torouțiu*, pe popularul *Leca Morariu* ș. a.; în poezie pe sumbrul *D. Petrino*, pe vigurosul *V. Bumbac*, pe clasicul *T. Robeanu* (G. Popovici), pe autohtonul *G. Rotică*, pe poetul dramatic *G. Berariu* ș. a.; în folclor pe arhifecundul *Simeon Florea Marian* ș. a.; în istorie pe documentatul *E. Hurmuzachi*, pe răscolitorul de energii *I. I. Nistor*, etc.

UN POET NEPOPULAR RIZAT

După Unire nu se mai poate vorbi de literatura bucovineană, ci cel mult de scriitori proveniți din Bucovina. Cei dintâi poet bucovinean, care a putut străbate după Unire în câmpul literelor românești, a fost *George Voevidca*, care însă poate fi considerat ca făcând parte din generația de dinainte de Unire, când a început să scrie. Singurul poet, pe care l'a produs Bucovina dela Unire până acum vre-o doi ani, a fost unanim regretatul *Vasile Gherasim*. Deși a viersuit până la moarte (1933), a fost atât de modest că n'a încercat să pătrundă la reviste streine, afară de Bucovina. De aceea numele lui de poet n'a putut trece de fosta barieră dela Burdujeni. Și este un mare păcat. Abia când se va publica opera poetică a lui V. Gherasim — e vorba s'o publice în curând Liga culturală din Cernăuți — se va vedea că V. Gherasim a fost o fire, în care a vibrat un suflet de adâncă rezonanță poetică, în care s'a sbătut o minte preocupată mereu de probleme filosofice, căci filosofia nu i-a fost numai carieră de viață, ci însăși viața în toate manifestările ei.

Afară de V. Gherasim, care s'a izolat voluntar în mediul strâmt bucovinean, ucigător al oricărui avânt scriitoricesc, Bucovina românească n'a mai produs, până acum vre-o doi ani, nici un poet nou. De aceea i s'a adus, poate pe bună dreptate, imputarea că n'a contribuit cu nimic la desvoltarea literaturii românești de după Unire. Ne punem și noi întrebarea: de ce Bucovina românească n'a produs în acest răstimp nici un poet? Încercăm să dăm o explicare: prin Unirea Bucovinei cu vechiul regat s'a produs o întreagă răsturnare în cultură în această regiune. Cultura germană, care predomina până atunci, a fost înlocuită cu cultura românească. Școala germană a dispărut pentru a face loc celei românești. Trecerea de la o cultură la alta nu se poate face în mod brusc. Trebue să treacă un răstimp mai lung până ce o regiune se poate acomoda împrejurărilor schimbate.

TOT IN JURUL JUNIMII LITERARE

De acea după Unire generația cu cultură germană — din ea face parte și V. Gherasim — a amuțit, făcând loc celei ieșită din școala românească. A trebuit să treacă aproape un deceniu și jumătate până am avut prima generație ieșită din școala românească. Și abia această generație poate să ceară acces în împărăția poeziei românești.

Și l'a cerut în mod destul de sgomotos. Astfel, de vre-o doi ani încoace, asistăm la primele manifestări literare ale primei generații ieșită din școala românească a Bucovinei. Această generație de tineri a încercat să se manifeste mai întâi în publicațiile periodice locale. Vechea revistă bucovineană de sub conducerea activă a d-lui I. I. Nistor a înțeles rostul vremurilor noui și a deschis generației de tineri poeți larg — poate prea larg — porțile. Această generație s'a mai manifestat apoi în coloanele cotidianului local: „Glasul Bucovinei", care a reînviat o veche tradiție gazetărească bucovineană, reintroducând foiletonul literar. Aproape zilnic apar în acest foileton încercările poetice ale tinerilor. In primul iureș, această pleiadă de tineri scriitori a cucerit aproape în întregime (cu o excepție!) vechile cetățui literare din Bucovina.

COLECȚIA ICONAR

Cu toate acestea ea nu s'a oprit aici. Impetuoasă, a asaltat și revistele de peste granițele Bucovinei, mai ales pe cele din București, singurele în stare să lanseze talente. Acești tineri au pătruns și la revistele din București, dar numai la cele periferice. Activi ca orice tineri, ei și-au mai creat și reviste proprii la Cernăuți. Rădăuți și Suceava. Astfel am înregistrat revistele, unele foarte efemere, ca „In preajma gândului", „Indrumarea", „Craiu nou", „Pana literară", „Orizont", etc. Nu trăesc decât câteva numere pentru a face loc altora, care vor avea. desigur, aceeași soartă.

Dar această generație, grăbită cum este toată generația timpului nostru, a voit să rămână în literatura noastră. De aceea unii din acești tineri au început să-și publice poeziile în „volume", cei drept, foarte reduse ca proporție cu ceea ce numim obișnuit volum. Astfel a început să apară colecția: Iconar, itinerariu liric. La unele din aceste volume formatul este foarte modest. Până acum au apărut în colecția Iconar volumele: *Victor Măgură: Evadare înăuntrul meu; Aspazia Munte: Involburări; Teofil Lianu: Rod și Cristofor Vitencu: Destăinuiri*. Fără a avea pretenții la nemurire, poeziile acestora sânt simple încercări poetice, unele încă foarte naive, ținute în limitele bunului simț, fără a vădi prea mult influența modernismului exagerat.

DOI POEȚI

Se detașează net de cellalți poeți ca valoare literară *Mircea Streinul* prin: *Carte de iconar*, volum în format obișnuit.

D. Mircea Streinul este locțiitorul de „șef" al acestei generații în lipsa celui recunoscut. *Traian Chelaru*, care petrece la studii în străinătate. In volumul acesta, d. Mircea Streinul ne descopere calități incontestabile: bogăție de imagini rare, dintre cari strălucesc metaforele; aprofundare a subiectului, care este de obiceiu trist (ciclu: Diverse) și preocupare insistentă de problema morții, care-l obsedează mereu. Limba este extrem de bogată în expresii, ceea ce îl situează pe acest fericit debutant în rândul plăsmuitorilor de limbă.

Ultimul volum din colecția Iconar este semnat de d. *N. Tcaciuc-Albu*, care face parte din această generație nu atât cu vârsta, cât mai ales cu sufletul său veșnic înamorat de frumos. D-sa viersuiește mai de mult. este unul din prima generație a Junimii literare. Acum ne-a titlul: *Flori de Răsărit*, tradudat un buchet de poezii sub cere sau mai degrabă apropiere poetică de atât de popularul și străvechiul (sec. VIII dr. Chr.). poet chinez *Li-Tai-Pe* din care ne-a mai dat câteva tălmăciri și *Al. T. Stamatiad*. Traducerea românească este făcută după versiunea germană a lui Klabund, așa că sufletul chinez ne este transmis numai prin intermediu străin. Cu toate acestea, d. Tcaciuc-Albu a reușit să ne familiarizeze oarecum cu exotismul poeziei chineze. să ne facă să întrezărim măcar cât de vag, în sufletul acestui popor, să apreciem imaginația lui sprințară și frapantă și ideologia lui adâncă despre viață. Traducătorul român a căutat să păstreze și ritmul original atât de straniu pentru noi. Un cuvânt de laudă merită și editura Glasul Bucovinei, care a reușit să dea acestui volum o execuție tehnică foarte simpatică.

Cum vedem, Bucovina românească începe să se afirme și pe terenul literar și-i dorim o afirmare cât mai puternică și cât mai dăinuitoare.

C. L.

———xxx✱xxx———

Recepția studenților străini la Cetatea universitară din Besancon

Cu ocazia unei recepții date de Cetatea universitară din Besançon, în onoarea studenților străini, compatrioata noastră Lisette Mihăescu, licențiată a facultății noastre de litere și filosofie, a fost aleasă să vorbească în numele studenților români. D-ra Mihăescu, evocând strânsa legătură istorică între Franța și România a mulțumit profesorilor cari își consacră vacanțele și științe studenților străini.

D-rei Mihăescu i-a răspuns decanul facultății, d. Vandaels, felicitând-o pentru cuvintele exprimate și totodată a exprimat bucuria comitetului de direcție care primește studenții străini în casa studenților francezi.

———oOxx✱xxOo———

Din neajunsurile unui oraș bihorean

— Ce-i cu monumentul martirilor. — Ce s'ar putea face pentru infrumusețarea orașului și cum i s'ar putea inbunătăți soarta —

Beiuș, 23 Sept.

Ne-am ocupat de nenumărate ori în coloanele ziarului de situația orașului nostru, care fusese încă din cele mai îndepărtate timpuri un vestit focar de cultură. Am arătat atunci ce a fost Beiușul odinioară și ce a devenit după război.

Orășelul nostru ar merita altă soartă decât cea de astăzi. Parcă se încearcă de cei interesați să-l lase tot mai izolat de restul Bihorului, lăsându-l fără drumurile necesare și punându-l în legătură cu Oradea doar printr'un tren primitiv, care nu mai corespunde cerințelor de astăzi. Intreaga regiune, care își are centrul aici, rămâne deoparte de Beiuș. Locuitorii satelor, cari veneau până astăzi la piața din Beiuș, ce nu-și avea pereche în celelalte orașe bihorene prin mărime, nu mai dau nici un interes.

Comunicația între orașul nostru și ele se face cu anevoe nu numai iarna ci și vara. Dacă nu ar fi școlile secundare orașul ar părea mort. A fost însă cel mai nimerit lucru ce s'a făcut prin înființarea din 1828 a liceului dela noi și pe urmă și a celorlalte școli.

De pe băncile liceului din orașul nostru s'au ridicat martirii bihoreni Ciordaș și Bolcaș, cărora li s'a ridicat toamna trecută un monument care a rămas însă și astăzi nedesvelit. Data desvelirii lui s'a amânat de astă primăvară pe toamna aceasta. Nu se fac însă nici un fel de lucrări premergătoare desvelirii, dovadă că desvelirea se va amâna. Sau dacă desvelirea se va face la 22 Oct., după cum se svonise acum, câteva săptămâni, insemnează să ne rămână orășelul tot în situația de mai înainte. Intregul oraș a așteptat dela desvelirea monumentului o îmbunătățire a situației sale. Dacă nu s'a făcut până astăzi nimic, sau aproape nimic, pentru îmbunătățirea soartei lui, e momentul oportun ca să se înceapă odată și lucrul acesta. Ar fi necesar și de datoria primăriei ca parcul de pe valea Nimăeștilor din centrul orașului să se prelungească peste bălăriile din capătul său din spre câmp, iar celui din fața școlii normale, care ar putea deveni unul dintre cele mai frumoase, să i se dea toată atenția. Să nu mai fie lăsat cum a fost vara asta întreagă cu băncile rupte și cu iarbă pe alei, în cât orășenii să nu se simtă chemați să-și facă plimbările acolo. Dacă s'ar mai face apoi din piața Ciordaș un parc care să înconjure statuia martirilor, și în care ar da strada largă și plantată pe margin cu arbori, ce duce dela gară, ar fi cel mai frumos lucru din partea primăriei noastre.

Nădăjduim că i se va da o atenție deosebită orășelului nostru, al cărui rol a fost greu atât sub regimul maghiar, când liceul episcopului Vulcan, singurul românesc în regiunea aceasta vastă, era amenințat de pe o zi pe alta cu închiderea, cât și pe vremea războiului și a revoluției ce i-a urmat, când doi dintre cei mai de seamă cărturari ai lui au fost răpiți din sânul familiilor lor și duși în comuna vecină Lunca, ca să fie răpuși în chip oribil.

Nădăjdum de asemenea dela consiliul de miniștri, care a luat asupra sa desvelirea monumentului Ciordaș și Bolcaș, pentru ca să facă o adevărată sărbătoare națională, o îmbunătățire totodată a întregei regiuni beiușene, de care este o neapărată lipsă astăzi când orașul și toate satele megieșe rămân din zi în zi tot mai izolate.

Activitatea pre oțimii în funcție de starea ei materială

— O convorbire cu P. S. S. episcopul Grigorie al Aradului —

Arad, 25 Sept.

Ultima adunare eparhială a Aradului, precum am arătat astăprimăvară, a atras atenția asupra continuei descreșteri a contingentului elevilor ortodocși (deci, în ultimă linie al românilor, fiindcă-i vorba de un ținut în zdrobitoare majoritate ortodox) la școalele secundare și la cele de ucenici de pe granița arădană. S'a semnalat că în anul școlar precedent, contingentul elevilor ortodocși a scăzut la școlile superioare de comerț din Arad cu 75%, iar elevilor dela școlile de ucenici dela 1400 la 1000.

Descreșterea aceasta a devenit și mai alarmantă în anul școlar în care am intrat.

Dela sate abia s'au înscris câțiva fii de intelectuali. Numărul acestor elevi a scăzut de asemenea, într'o proporție care dovedește că pătura intelectuală a satelor noastre a ajuns în cea mai grea situație materială.

Efectul mai sus arătat e numai unul—de sigur nu cel mai puțin grav—dintre efectele sărăcirii continui a păturii noastre intelectuale dela sate, și în special a preoțimii.

Preoțimea, fiindcă — alături de învățători — pe ea o ating cele mai multe curbe de salarii și întârzieri de plată a lefurilor, a ajuns într'o situație care nu-i permite să facă față după cuviință nici îndatoririlor către familia sa, și nici multelor obligații ce le impune situația sa de cârmuitori ai satelor.

In legătură cu această chestiune, am ținut să stăm de vorbă cu P. S. Sa Episcopul Grigorie al Aradului, știind că P. S. Sa e preocupat să facă din preoțimea eparhiei sale un exemplu de apostoli ai datoriei.

Iată ce ni-a spus chiriarhul:

DATORIA STATULUI ȘI A CREDINCIOSILOR FAȚA DE PREOȚIME

— Scrisoarea noastră pastorală din 6 Sept. a. c. adresată clerului și credincioșilor, arată vădit că una dintre cele mai mari griji ale noastre este stabilirea unei drepte și creștinești plăți pe seama iubitei noastre preoțimi, care poartă pe umeri povara îndoită a chemării sale, de a ridica perpetuu viața sufletească a turmei păstorite și de a îngriji de familia lor ca aceasta să servească de model tuturor credincioșilor.

După războiul mondial care a dat altă față acestei lumi,—aproape toate confesiunile și-au aranjat într'un fel sau altul plata preoților, știut fiind rolul însemnat ce-l are această preoțime în viața lor sufletească și în cea culturală. Numai preoțimea noastră singură a rămas să plutească în nesiguranță în ce privește starea ei materială.

Părerea noastră este ca atât statul cât și turma credincioasă să contribue împreună la echitabila și dreapta salarizare a iubitei noastre preoțimi, fiindcă și statul și turma credincioasă beneficiază în mod egal depe urma activității preotului.

DATORIA FAȚA DE PREOȚI

Statele moderne, societatea modernă, orice păreri și orice credințe ar profesa azi, stau totuși pe baza duhului creștinesc. Dar când vorbim de biserica creștină, evident că nu ne putem gândi la zidurile moarte ale bisericii, ci în mod firesc trebue să admitem că tot ce a făcut biserica creștină, a făcut prin preoții ei creștini Nu poți recunoaște binefacerile bisericii creștine fără să recunoști binefacerile preoțimii creștine, pentru că un adevăr nu-l poți desface în două. Când spunem: „vrem biserică creștină", trebue să spunem în acelaș timp că vrem și preoțime creștină pentru că biserica creștină nu se poate desface de preoțimea creștină; ori recunoști amândoi factorii împreună, ori nici unul. Nu voim și nici nu este necesar să ne pogorim adânc în trecut pentru a dovedi binefacerile bisericii și ale preoțimii creștine, foarte bine putem rămânea la timpul modern cel mai proaspăt.

BISERICA FORMEAZA FORȚA STATULUI

Statul modern există și poate exista numai și numai pe baza simțului datorie al cetățenilor. Când cetățenii unui stat nu mai știu să poruncească trupurilor și sufetelor lor în vederea unor bunuri ideale, atunci statul s'a năruit singur. El poate exista un timp susținut de forță, dar de fapt el este mort.

Biserica și preoțimea ei, când zilnic predică simțul de datorie și jertfă poruncit de Dumnezeu pentru bunuri ideale, formează de fapt forța statului. Deaceea biserica cu preoțimea ei merită toată atențiunea și sprijinul moral și material al conducătorilor statului și al cetățenilor lui, fiindcă viața lor stă în legătură vie cu biserica și cu preotul.

AM DEVENIT PRIN BISERICA UN POPOR PROFUND ETIC

Un neam care n'are puterea morală să se gândească și la ziua de mâine și nu numai la cea de azi, nu este un neam ci o adunătură de oameni cari se bat pentru prada agonisită la moment. Biserica noastră cu preoțimea ei are mândria că a făcut din indivizii singuratici un neam profund etic care în toate împrejurările s'a gândit la viitor. Pentru un neam este dătătoare de ton *puterea lui morală*. Și când astăzi se plânge lumea de decăderi și de păcate, chiar această putere morală nu mai este la înălțime. Dar puterea morală care decide valoarea unui neam nu poate să o dea nici o altă instituție, decât biserica. Să ajutăm deci cu toți după putință cu contribuțiile noastre materiale biserica și preoții ca să avem cine să vegheze și cine să apere puterea noastră morală.

SA ELIBERAM PREOȚIMEA DIN CATUȘILE GRIJILOR MATERIALE

Din toată inima mea de arhipăstor rog pe toți fiii credincioși ai bisericii noastre, fie intelectuali, fie meșteșugari, fie țărani, să ajute și să-și facă datoria față de preoți și față de sfânta biserică. Să eliberăm preoțimea de cătușele apăsătoarelor griji materiale, ca ei nebăgând în seamă cele lumești să se dedice cu trup și suflet unui singur domn Iisus Hristos. Niciodată însă nu putem vorbi de creștinească salarizare a iubitei noastre preoțimi, fără să nu accentuăm din greu datorile acestei preoțimi față de Dumnezeu și față de neam. Dorim o preoțime liberă de grijile materiale, ca dânsa să poată realiza cel mai esențial principiu pasoral, care spune că *preotul trebue să trăiască într'o permanentă legătură sufletească cu turma sa și că nimic nu se poate petrece în sufletul turmei, fără s'o știe preotul păstor."*

Abuzurile consistoriului din Blaj cu numirile de suplinitori

Blaj, 23 Sept.

Nu numai în învățământul statului, dar și în cel confesional gr. cat. al Blajului, s'au săvârșit grave ilegalități cu prilejul numirii profesorilor suplinitori. Și este cu atât mai dureros, cu cât aceste abuzuri s'au făcut de fețe bisericești, cari predică adevărul și iubirea aproapelui.

Se știe că la școlile gr. cat. din Blaj, în urma unei legi național țărăniste din 1929, statul n'are decât un vag. drept de control; numirile, detașările și înlocuirile le face Consistoriul, în schimb statul are prin aceeași lege îndatorirea să plătească salariile, cari sunt la fel de mari cu cele ale profesorilor dela stat. Consistoriul, compus din toți canonicii, 10 la număr, directorii școlilor secundare și o parte din profesorii Academiei de teologie, face numirile după criterii de rudenii și afinități politice, **neținând seamă de titluri, studii și ani de serviciu.** Coloritul politic al membrilor cenaclului clerical este cel național țărănesc; le aceea solicitantul unui post de profesori trebuie să fie firește național țărănist, sau cel puțin să aibă o neutralitate binevoitoare față de acest partid. Așa cer interesele Blajului — spun ei — căci acest partid le înfințează școli, în timp ce ale statul se desființează. Tot sub masca intereselor Blajului, cei neconvertiți la doctrina național țărănistă sunt supuși în timpul anului la dulci presiuni pentru captarea lor în partidul astăzi la guvern. Dacă un nenorocit de suplinitor îndrăznește să manifeste alte convingeri politice, sau este numai bănuit că gândește altfel — și doar gândul încă este păcat după biserică — este amenințat chiar și în stradă că la anul nu va mai fi numit profesor „Nu ți-e permis să faci politică, nu ți-e permis să mergi la propagandă liberală" a zis directorul liceului de băieți, d. Ștefan Pop, scriitorului acestor rânduri.

La numirile pentru noul an școlar cu toată sărăcia în „nepoți consistoriali" s'au săvârșit o serie întreagă de ilegalități, din partea veneraților membrii ai Consistoriului, încât și ministerul instrucțiunii e'a scandalizat. Ce va fi în anii viitori, dacă legea național țărănistă, care face din Consistoriu un stat în stat, se menține? când o serie întreagă de nepoți și nepoate vor bate la porțile Blajului și partidul fiind în opoziție își va trimite odraslele tinere la acest azil al vremurilor de bejenie, întreținut în întregime de stat? In câțiva ani întreg corpul profesoral tânăr — și sunt peste 40 de suplinitori — va fi primenit cu odraslele canonicale. Cei cari le-au ținut locul până la luarea licenței pot pleca. Nu va mai fi decât o mare familie de legături de sânge și afinități politice. Și statul va plăti, căci așa prevede legea. Dăm mai jos abuzurile săvârșite cu ocazia noilor numiri. Altele vor urma.

D. Gheorghe Barbu inginer la uzina electrică, director al întreprinderii comerciale „Electrica" S. A., director al morii sistematice, „Laday", deși ridică 3 lefuri fixe, cari se cifrează la 16.000 lei lunar este numit fără seminar pedagogic profesor de către consistoriu la o catedră dela școala de meserii „pentru interese familiare", azi, când 6000, de titrați fără posturi cer slujbă. Ce are de zis ministerul instrucțiunii, la călcarea art. 71 din legea învățământului secundar? Dar asociația licențiaților universitari? La liceul de fete este numită protejată Eugenia Todica, cu studiile neterminate și fără seminar pedagogic, în locul unei vrednice și vechi profesoare lăsată pe drumuri. La școala de comerț este înlocuit profesorul de șt. juridico-econ., doctor în drept și licențiat al Academiei comerciale având și seminarul pedagogic, pe motive politice și în locu-i este numit ca **„specialist"** d. Olimpiu Barna, prof. de contabilitate, fără seminar pedagogic.

Și acum câteva anomalii, cari numai la Blaj se pot întâmpla. La catedra de limbă latină dela liceul de băieți a fost numit d. Pavel Dan prof. de limba română. La catedra de fizico chimice dela școala Normală de băieți a fost numit d. Ioan Radu licențiat în matematici și fără seminar pedagogic. La Academia teologică, la catedra de muzică bisericească, a fost numit d. Ioan Cristea, doctor în teologie, și secretar mitropolitan, în locul d-lui Chelestin Cherebețiu profesor titular, absodvent al conservatorului de muzică din Cluj și al școalei sup. de muzică bisericească dela Roma, fiindcă este liberal. Profesor de limba franceză la școala sup. de comerț a fost numit d. A. Nemeș, fără a avea studiile și seminarul pedapogic cerut.

Aducem aceaste cazuri și pe această cale la cunoștința ministerului instrucțiunii.

BIBLIOGRAFII

✱ **Istoricul Sinaiei și al Castelului Peleș**—sub auspiciile Touring-Clbului României — cu 2 hărți turistice la scara 1/25.000, de avocatul C. Dem. Popescu, membru al T. C. R.

Broșura este în l. română și franceză.

De vânzare la principalele librării.

✱ A apărut „Lumea Nouă", anul II, nr. 9 (Septembrie), revistă de doctrină și știință corporativă, de sub direcția d-lui Mihail Manoilescu, cu următorul sumar: Mihail Manoilescu, Profesorii; I. Joldea Rădulescu, Noi și faza precorporativă; Ing. Cristea Niculescu, Vițelul de aur; ing. Ion Fotiade, Generație de șomeri; Radu Luca, Faptul naționalist și sistemul corporativ; Ignotus, Guvernul de tehnicieni; M. M., Un congres de calitate.

— Volumul 4: CANTECE și SEMNE MUZICALE de *Marcel Botez*. Editura „Scrisul Românesc" (Craiova).

— A apărut „GRAIUL ROMANESC" anul VII, No. 7—8 Iulie-August 1933, revistă de cultură națională, de sub direcția d-lui profesor Simion C. Mândrescu, președintele societății „Graiul Românesc", cu următorul cuprins: Românii din Secuime, de Simion C. Mândrescu, Mânăstirea Rila de Vasile N. Christu și un bogat material de informații și recenzii. Prescurtări în limba germană, franceză, italiană și engleză. Prețul

TELEGRAME DIN STRAINATATE

Japonia reia ostilitățile impotriva Chinei

Peking, 25 (Rador). — Generalul Fang Cen Wu a răspuns printr'un refuz ultimatului japonez, prin care era invitat să evacueze localitatea Huai Ju până în zorii zilei de 26 Septembrie.

Din sursă japoneză se anunță că față de acest răspuns, armata niponă dela Ku Pei Ku s'a și pus în mișcare în direcția Huai Ju, cu intenția de a ataca trupele lui Fang Cen Wu în momentul expirării termenului fixat prin ultimat.

Avioanele japoneze recunosc terenul viitoarei lupte, iar unul din ele a și lansat o bombă pentru a produce panică și a determina retragerea chinezilor.

Se vorbește de un apropiat război ruso-japonez?

Londra, 25 (Rador). — Arestarea de către autoritățile din Manciukuo a câtorva funcționari sovietici de la linia ferată din China răsăriteană este socotită la Londra ca semnalul începerii unui conflict serios între Japonia și Rusia sovietică. Cearta care durează de multă vreme pentru controlul acestei linii ferate, intră într'o fază acută.

Cunoscătorii politicii din Extremul Orient se tem că, în starea de spirit care predomină azi în Japonia, izbucnirea apropiată a unui războiu între Rusia și Japonia, nu este exclusă.

Se pune în legătură politica recentă a Statelor Unite față de Soviete, ca fiind un element de provocare a Japoniei.

Deasemenea, graba cu care Rusia s'a silit să încheie pacte de neagresiune cu vecinii ei din Europa este pentru observatorii politicii din Extremul Orient, o indicație că s'ar apropia un conflict ruso-japonez.

ULTIMATUL RUSIEI

Moscova, 25 (Radio-Central). — Guvernul sovietic a trimis Japoniei un ultimat, cerând eliberarea imediată a funcționarilor sovietici dela calea ferată chineză de est, arestați eri.

Dacă cererea nu va fi primită, guvernul sovietic amenință cu represalii contra cetățenilor japonezi, aflați în Rusia.

SOVIETELE RETRAG TRUPELE DIN EXTREMUL ORIENT

Tokio, 25 (Rador). — Cercurile militare japoneze au fost informate că Sovietele ar transporta actualmente spre Vest, o armată de 140.000 oameni care era masată în Siberia orientală.

Retragerea treptată a trupelor sovietice din Extremul Orient este atribuită încordărilor relațiilor germano-sovietice și situației critice din Ukraina.

Asasinarea unui director de teatru la Paris

Paris, 25 (Ullstein). — In cursul nopții a fost găsit omorât în biroul său, cu lovituri de ciocan, directorul teatrelor „Folies Bergère" și „Palace" din Paris, Dufrenne.

După modul cum a fost găsit, reese că directorul Dufrenne a fost asasinat, apărându-se cu disperare, de oarece hainele sale sunt complet sfâșiate.

Asasinii au dispărut fără urmă.

Dufrenne a fost câtva timp membru al consiliului municipal al Parisului.

CUM S'A SAVARȘIT OMORUL

Paris, 25 (Rador). — Ancheta în afacerea asasinării lui Oscar Dufrenne este grea și delicată, după însăși afirmațiile anchetatorilor. Investigațiile făcute în cursul dimineții au dus la descoperirea unor detalii curioase și turburătoare.

S'a stabilit că Dufrenne, urcându-se probabil din sala de spectacol (singur sau însoțit de cineva, nu se știe) și-a lăsat pălăria și pardesiul la etajul întâiu și a urcat mai departe la al doilea, unde era biroul luxos mobilat. Corpul neînsuflețit al lui Dufrenne a fost găsit în acest birou, lângă divan, îmbrăcat în cămașă și pantaloni și acoperit cu un covor și cu salteaua de pe divan.

Anchetatorii caută să stabilească dacă asasinul și-a spălat mâinile în lavaboul închis cu cheia, fapt care ar dovedi din partea lui o cunoaștere exactă a locului. Arma cu care s'a săvârșit crima—probabil un ciocan—nu a fost găsită.

Judecătorul de instrucție refuză să facă vre-o declarație.

Cadavrul a fost transportat la institutul medico-legal. Autopsia a stabilit că Dufrenne prezintă la cap 17 răni ușoare, și că a murit asfixiat cu covorul și salteaua.

ATMOSFERA DELA GENEVA

— Intrevederi și surprize —

Paris, 25 (Rador). — Corespondentul din Geneva al agenției „Havas" comunică:

Conversațiunile asupra dezarmării, duse în marginea Adunării Societății Națiunilor, au continuat activ în cursul zilei de astăzi.

Sosirea la Geneva a d-lui Suvici, subsecretar la ministerul de externe al Italiei, care aduce cu sine instrucțiunile d-lui Mussolini, a imprimat acestor conversațiuni un caracter nou. După ce în cursul zilei se întreținuse cu Sir John Simon, d. Suvici împreună cu baronul Aloisi s'au întâlnit în cursul după amiezii cu d. von Neurath.

Se pare că italienii au luat asupra lor sarcina de a sonda pe germani asupra acordurilor de principiu schițate săptămâna trecută la Paris. Astfel, guvernele din Washington, Londra, Roma și Paris nu vor întârzia să cunoască intențiile guvernului din Berlin în această privință.

Această întâie zi a Adunării nu va fi rămas deci atât de lipsită de interes cum s'ar fi putut crede. In cursul serii, după întâlnirile de peste zi, se poate observa, după unele simptome, că sesiunea începută ar putea prea bine să rezerve chiar unele surprize.

Una din ele a constituit-o alegerea președintelui de sesiune în persoana d-lui Tewater, pe care o mișcare de ultimă oră l-a instalat în fotoliul prezidențial în locul favoritului latino-american, la a cărui victorie toată lumea se aștepta. Totuș ar fi o greșeală să se atribue motive politice acestui eveniment de ordin intern.

Al doilea fapt semnificativ al zilei este inițiativa luată chiar din prima seară de delegația germană, de a cere ca problema minorităților să fie înscrisă pe ordinea de zi a sesiunii. Astfel Germania, cu toate schimbările ei de guvern, cu toate luptele din interiorul țării impotriva minorităților politice sau de rasă, înțelege să continue a poza la Geneva în apărătoare a minorităților, adică, evident, a minorităților de rasă germană din străinătate.

Din punctul de vedere francez, ziua de azi nu a fost lipsită de interes: ea a văzut o manifestație de simpatie față de d. Daladier și, prin el, față de Franța, care a obținut cu 4 voturi mai mult decât Italia la alegerea vice-președinților. Aceasta constitue un record, iar în împrejurările prezente este o indicație foarte îmbucurătoare.

O ACȚIUNE COMUNA ANGLO-FRANCO-AMERICANA

Londra, 25 (Rador). — Știrile relative la o înțelege între Anglia, Franța și Statele-Unite cu privire la o acțiune comună în chestiunea dezarmării creiază în cercurile britanice o atmosferă de optimism.

In acelaș timp svonurile acestea alarmează presa germană, care începe a releva spiritul ostil regimului hitlerist care predomină în Anglia.

Este semnificativ că ziarul liberal „News Chronicle", examinând într'un articol de fond situația dezarmării, ajunge la concluzia că numai o înțelegere anglo-franco-americană poate duce la soluție în această problemă.

———xox———

Invățăminte dela manevrele engleze

Londra, 25 (Rador). — *S'au sfârșit manevrele combinate ale marinei și armatei de uscat.*

Cercurile militare competente rețin din aceste manevre învățământul că o flotă, oricât de puternice ar fi mijloacele de cari dispune, n'are nici odată rapiditatea necesară spre a rezista atacurilor aeriene. Vapoarele port-avioane, pe cari amiralitatea punea mari nădejdi, nu mai sunt considerate în stare să garanteze siguranța escadrei.

Exercițiile terestre au subliniat din nou însemnătatea carelor de luptă.

A 14-a adunare a Soc. Națiunilor

— Cuvântarea președintelui —

Geneva, 25 (Rador). — *A 14-a adunare a Societății Națiunilor a fost inaugurată azi dimineață, sub președinția d-lui Mowinkel (Norvegia).*

In discursul de deschidere, d. Mowinkel deplânge faptul că din anul trecut și până acum nu s'a înregistrat nici o ameliorare în situația Societății Națiunilor. D. Mowinkel este de părere că succesul conferințelor internaționale ar fi mult mai bine asigurat, dacă statele, care exercită în lume o influență hotărîtoare s'ar înțelege în prealabil asupra unui program pozitiv și precis.

De aceea Norvegia, spune d. Mowinkel, a salutat cu satisfacție încheierea, în cadrul Societății Națiunilor, a pactului celor patru puteri. In adevăr, continuă președintele Adunării, rezultatele pe care le vor putea atinge cele patru mari puteri semnatare ale pactului, pentru desvoltarea colaborării și apropierii economice și politice, își vor exercita influența în lumea întreagă.

D. Mowinkel și-a încheiat discursul făcând apel la spiritul de cooperație internațională. In această privință, d-sa a invocat autoritatea și discursurile lui Stresemann și ale lui Aristide Briand. „Atunci când copiii — spunea Briand — vor învăța în școli iubirea de pace și când vor fi învățat să prețuiască pe celelalte popoare și să caute mai curând ceiace îi unește pe oameni decât ceiace îi desparte, — în acea zi pacea va domni între națiuni".

In timp ce întreaga Adunare primea ultimele cuvinte ale președintelui cu aplauze puternice, delegația germană a păstrat o tăcere glacială.

ALEGEREA PREȘEDINTELUI

In urma cuvântării d-lui Mowinckel, s'a procedat la alegerea președintelui Adunării Societății Națiunilor.

Scrutinul a dat rezultat neașteptat, fiind ales d. Tewater, delegatul Africii de Sud. Rezultatul se explică prin votul dominioanelor și al țărilor scandinave, cari în ultimul moment au făcut propagandă pentru candidatul Africii de Sud.

Noul președinte s'a semnalat în special printr'un discurs ținut împotriva intervenției japoneze în Manciuria.

Ocupând fotoliul prezidențial, d. Tewater s'a mărginit a mulțumi foarte simplu, pentru alegere, asigurând Adunarea de imparțialitatea sa.

ALEGEREA VICEPREȘEDINȚILOR

Geneva, 25 (Rador). — *In a doua ședință, ținută azi după amiază, adunarea Societății Națiunilor și-a ales vicepreședinții.*

Au obținut: d. Daladier 42 voturi, la care trebue să se adauge încă 6 voturi exprimate greșit pe numele d-lui Boncour; d. von Neurath 40 voturi, sir John Simon 43 voturi, baronul Aloisi 44 voturi, d. Castillonajera (Mexic) 41 voturi, prințul Foroghi (Persia) 39 voturi.

Rezultatul alegerii constitue un succes incontestabil al Franței.

Adunarea a ales apoi pe președinții diverselor comisiuni: d. Motta (Elveția) a fost ales președinte al comisiunii juridice, d. Carton de Wiart (Belgia) președinte al comisiunii pentru chestiunile financiare și economice, d. Fotici (Iugoslavia) al comisiunii bugetare, d-ra Hesselgreen (Suedia) la comisiunea pentru chestiunile umanitare și sociale, d. Madariaga (Spania) la comisiunea politică și d. Mikoff (Bulgaria), la comisiunea ordinei de zi.

Toți președinții comisiunilor sunt și vicepreședinți ai adunării.

Biroul se va întruni mâine pentru a examina proiectul de rezoluție al delegației germane tinzând să se trimită în fața comisiunii politice problema minorităților, înscrisă pe ordinea de zi a adunării.

CONFERINȚA AGENȚIILOR TELEGRAFICE LA ATENA

Atena, 25 (Rador). — Astăzi la ora 11 a avut loc, în sala de serbări a Academiei din Atena, ședința solemnă de deschidere a conferinței agențiilor telegrafice aliate.

Au asistat la această ședință d-nii Condylis, președinte al consiliului de miniștri; Maximos, ministrul afacerilor străine, corpul diplomatic și numeroase alte personalități.

D. Meynot, reprezentantul agenției „Havas", a fost ales președinte, prin aclamații unanime.

D. Maximos, ministrul afacerilor străine, declarând deschise lucrările conferinței, a salutat pe membrii conferinței în numele guvernului grec. D-sa a mulțumit pentru faptul că orașul Atena a fost ales ca sediu al conferinței și pentru serviciile aduse de grupul agențiilor aliate. D. Maximos a încheiat urând conferinței cel mai deplin succes.

După aceea, primarul orașului Atena a salutat conferința în numele orașului iar d. Meynot a relevat importanța operei indeplinite de agențiile aliate și a adus mulțumiri pentru primirea cordială ce s'a făcut participanților la conferință.

Procesul incendierii Reichstagului

— Ziua IV-a —

Lipsca, 25 (Rador). — Astăzi a fost a patra ședință a tribunalului suprem, care judecă pe cei cinci acuzați de incendierea Reichstagului.

O soră a acuzatului bulgar Dimitroff, care a sosit la Lipsca, a fost audiată ca martoră. Ea a declarat că activitatea lui Dimitroff în Germania s'a mărginit la protecțiunea emigranților bulgari și la o campanie în favoarea amnistiei politice în Bulgaria. Ea a dat apoi relații asupra corespondenței sale cu Dimitroff, care i-a scris adesea despre lucrările sale literare.

Martora a locuit la Moscova din 1928 și până la mijlocul anului 1933, unde a întâlnit de mai multe ori pe acuzatul Popoff.

Martora recunoaște apoi că s'a pus la Paris în legătură cu anumite personalități, care se interesau de acest proces, și în special cu avocații Torres, Campinchi și Moro Giafferi.

INTEROGAREA LUI TANEFF

Președintele procedează apoi la interogarea celui de-al treilea acuzat bulgar Vasile Taneff. Acesta declară că a fost condamnat în Bulgaria de două ori la 12 ani și jumătate muncă silnică, de oarece a făcut parte din partidul comunist interzis. Taneff declară că a fost la Moscova din 1926 și până în 1931. El și-a făcut acolo educația politică într'o școală a emigranților bulgari. Taneff afirmă mai departe că nu a avut nici o legătură cu partidul comunist rus.

Fiind întrebat asupra funcțiunilor sale în comitetul central al partidului comunist bulgar, acuzatul refuză a răspunde.

Dela sfârșitul anului 1928 și până în Februarie 1933 acuzatul a fost din nou la Moscova, unde declară că a văzut dese ori pe Popoff.

El a sosit la Berlin cu un pașaport pe numele Daneff, pe care pretinde că-l avea dela un emigrant bulgar din Moscova. La sosirea sa la Berlin el a fost așteptat de Popoff.

INTEROGAREA LUI TORGLER

Urmează audierea acuzatului Torgler, care, îndată ce este strigat, ridică glasul spre a afirma cu energie că este cu desăvârșire nevinovat și că nu a participat, nici direct, nici indirect la incendierea Reichstagului.

Președintele face acuzatului observația că pentru moment este vorba numai de un interogatoriu asupra identității. Torgler răspunde atunci că după o tăcere de șapte luni, profită de cel dintâi prilej pentru a afirma nevinovăția sa în fața opiniei publice mondiale.

In tot acest timp van der Lubbe, care pare mai bolnav de cât în zilele precedente, și are paloarea unui mort, concentrează întreaga atenție a asistenței.

După o suspendare a ședinței, Torgler, fost deputat comunist în Reichstag, dă diferite informații asupra vieții sale, a carierei sale politice și a activității sale.

Interogatorile asupra identității acuzaților fiind terminate, președintele trece la interogarea acestora asupra chestiunilor de fapt.

O NOUA INTEROGARE A LUI VAN DER LUBBE

Van der Lubbe este întrebat dacă a declarat la 22 Februarie că muncitorimea trebue să înceapă o contra-acțiune și că trebue să se dea foc clădirilor publice, ca semnal al revoluției. Acuzatul răspunde în mod confuz și nehotărît, afirmând că nu a recomandat personal incendierile, dar că s'a vorbit despre aceasta. Van der Lubbe recunoaște apoi a fi declarat de mai multe ori că trebue „să se întreprindă ceva".

Interogarea lui van der Lubbe va continua în ședința de mâine.

VAN DER LUBE A INCETAT GREVA FOAMEI

Lipsca, 25 (Ullstein). — *Van der Lubbe a încetat greva foamei.*

Avocatul său, d-rul Seifert primise Duminică dela corespondentul din Lipsca al ziarului suedez „Socialdemokrater" informația că Van der Lubbe ar fi pe moarte.

Vizitându-l la închisoare, d-rul Seifert a constatat însă că știrea nu corespunde realității, deoarece starea lui Van der Lubbe se îmbunătățise, după ce acesta încetase greva foamei.

*

Berlin 25 (Rador). — *Agenția „Wolff" anunță că starea acuzatului van der Lubbe este mai bună decât zilele precedente deoarece a început a se alimenta. Primejdia ca van der Lubbe să nu fie în măsură a urma desbaterile din cauza postului său, pare înlăturată*

Nou uragan în America

New-York, 25 (Ullstein). — **Un nou și puternic uragan bântue America centrală.**

Uraganul a făcut mai ales ravagii în Mexic și pe insulele Antile.

Orașul Tampico (Mexic) a rămas izolat de restul lumii din cauza uraganului.

Sute de oameni au rămas fără adăpost, iar numeroase case au fost distruse.

Mari pagube a suferit deasemenea orașul San Salvador, capitala republicii Salvador.

Mexico, 25 (Rador). — **Un uragan de o violență neînchipuită a devastat regiunea Tampico.**

Vântul a atins viteza extraordinară de 200 km. pe oră.

Numeroase persoane au fost înecate. Dezastrul este atât de complect, încât autoritățile au decretat starea de asediu în toată regiunea, pentru a face posibile lucrările de salvare.

Arestarea escrocului Drăgulinescu

Viena, 25 (Rador). — Ziarul „Die Stunde" anunță că siguranța din Viena, pe baza semnalamentelor transmise de poliția din București, a arestat pe „publicistul" român Drăgulinescu.

Afară de un delict politic, Drăgulinescu este implicat într'o afacere de falsificare de cecuri, în care ar fi încasat fără drept 50 mii franci elvețieni.

CINE ESTE ESCROCUL

Viena, 25 Radio-Central). — In legătură cu arestarea lui Radu Dragulinescu, poliția din Viena comunică următoarele:

Arestatul a recunoscut că a fost un escroc internațional.

Soția lui, Katharina, născută Rotchild, originară dela New-York a declarat la interogatoriu că a făcut cunoștința lui Dragulinescu în luna August 1932 la Juan les Pins, și că s'a măritat cu el în luna Octombrie, la București.

Dragulinescu este din bună familie. Fratele său Aristide Dragulinescu ar fi directorul Camerei deputaților și deci nu poate crede că soțul ei este urmărit pentru vre-o chestiune penală.

A recunoscut însă, că cheltuelile căsniciei le acoperea din pensia, ce o primea dela primul ei soț, de care este divorțată.

Luându-i-se lui Radu Drăgulinescu amprentele digitale s'a putut constata că el este în realitate Rene Casseneff, născut la 2 Aprilie 1885 la Petersburg și care în anii 1923 și 1925 a avut de a face cu poliția din Bâle pentru că nu achitase notele la diferite hoteluri și restaurante.

A trăit mai târziu la Paris sub numele de René Pierron și Renée Beer. In Februarie 1925 a fost expulzat din Elveția și, extrădat Franței, fiind urmărit de poliția din Marsilia pentru neplata a diferitelor note la hoteluri și restaurante în suma de 60 mii franci.

El a recunoscut că a fost urmărit în Elveția și pentru falsificări de cecuri și că la Marsilia a fost condamnat la trei ani închisoare.

La urmă Drăgulinescu a declarat mincinoasă afirmația sa că în anul 1925 ar fi fost atașat de presă pe lângă legația din Paris.

Cu ocazia percheziției făcute la domiciliul arestatului, s'au găsit numeroase scrisori din care reese că Drăgulinescu a fost în anul 1932 în Biarritz și alte stațiuni balneare franceze, trăind sub numele de Eugen Petorian.

La Viena, Drăgulinescu se dedea drept director la „Agence dela Presse Roumaine", care probabil nici nu există și că e redactor șef al ziarului din București, „La Nation", iar mai târziu ca redactor la „Dreptatea".

Președintele Roosevelt

încearcă să evite inflația

Washington, 25 (Rador). — In urma consfătuirilor cari au fost în cursul zilei de eri la Casa Albă, cu privire la politica monetară, adversarii inflației își manifestă mulțumirea pentru atitudinea președintelui Roosevelt, care încearcă să evite o nouă emisiune.

Totusi partizanii inflației rămân foarte numeroși. Numeroase discursuri au fost pronunțate eri de reprezentanții ambelor tabere. Unii oratori au subliniat că inflația nu ar aduce nici decum o îmbunătățire a situației. Ei au subliniat reaua repartiție a averilor în Statele Unite, unde patru la sută din populație deține 4/5 din avuția națională.

Alți oratori au declarat că, în urma eșecului Nirei, numai inflația ar mai putea duce la îmbunătățirea situației.

Deasemenea a mai fost susținută și teoria supranumită a „Commodity Dollar", care pretinde ca dolarul să nu mai fie bazat pe aur, ci pe indicele prețurilor, având un curs variabil după fluctuațiile prețurilor. Teoria aceasta, care nu pare a fi privită cu ochi favorabili de trezorerie, nu are decât puține șanse de a fi reținută.

Se subliniază ca un factor însemnat faptul că majoritatea Congresului este inflationistă, și că Senatul va exercita o puternică presiune asupra guvernului. Acesta este un motiv mai mult pentru președintele Roosevelt de a lua hotărîri grabnice, înainte de adunarea parlamentului.

In cercuri politice se crede că tendința inflationistă va spori și mai mult după alegerile din 1934, când 1/3 a Senatului și totalitatea Camerei Reprezentanților vor fi realese, deoarece alegătorii din regiunile agricole sunt partizani hotărîți ai inflației dela care așteaptă remedierea marei distanțe care separă prețurile de dtaliu de producțiune.

Condițiunile Germaniei

pentru acceptarea controlului înarmării

— Să i se ingăduie o linie puternică de fortificație la granița sovietică —

Paris, 25 (Rador). — Ziarul „Echo de Paris" afirmă, că ambasadorul Germaniei la Paris ar fi comunicat lordului Tyrrel contrapropunerile pe cari le va face la Geneva delegația germană.

Pentru acceptarea controlului înarmărilor, Germania ar pretinde să fie autorizată să ridice la frontiera ei răsăriteană o linie de fortificație ca acea a Franței. Lucrările acestea de întărire ar urma să fie prevăzute cu material de artilerie grea, singurul care poate asigura eficacitatea apărării.

Contra-propunerile germane ar respinge un control internațional, acesta urmând a fi organizat numai între state de o însemnătate asemănătoare. Astfel, s'ar putea elabora de către statele majore francez și german, o convenție de control reciproc, care ar servi ca model de convenție pentru toate statele.

Ziarul „Echo de Paris", comentând aceste contra-propuneri, arată că ele ar tinde la slăbirea alianțelor militare ale Franței.

Spionaj german

la manevrele flotei engleze

Londra, 25 (Radio-Central). — *„Daily Express" vorbește despre o mare afacere de spionaj germană în timpul manevrelor navale engleze, cari s'au ținut zilele acestea.*

Astfel a aterizat pe coasta de la Spital în Northumberland un balon german, în timpul unor exerciții și după ce sburase deasupra întregei regiuni a manevrei.

Alt caz ciudat s'a petrecut tot în timpul unor exerciții navale, când de odată a apărut în mijlocul, ce manevra, un vapor german.

Tocmai aceste exerciții urmau să fie ținute strict secrete, din care cauză se ceruse, în mod confidențial, presei engleze să nu scrie nimic asupra acestor manevre.

Raporturile dintre Vatican și Soviete

Cetatea Vaticanului, 26 (Rador). — *In cercurile Sfântului Scaun se crede că s'ar putea ajunge la o normalizare a raporturilor cu Rusia Sovietică.*

Vaticanul subliniază că nici odată n'a urmărit să intervină în chstiunile privitoare la forma constituțională a statelor. In consecință, constituția Rusiei Sovietice n'ar fi un obstacol la încheerea unui concordat, cu condiția de a recunoaște libertatea cultului.

In cazul când s'ar ajunge la un acord, Sfântul Scaun ar recomanda clerului să se abțină de la orice intervenție în chestiunile politice ale Rusiei.

Se face lumină asupra răpirii micuțului Lindbergh?

Bruxelles (tel. part.). — Acum câteva zile, un individ s'a prezentat la ghișeul unei mari bănci din Anvers și a prezentat spre schimbare o bancnotă de o mie lire sterline. Dorind să fie sigur dacă bancnota e veritabilă, unul din directori a telefonat Băncii Angliei. Clientul a fost rugat să vină a doua zi. Banca Angliei a răspuns că bancnota era autentică, dar că ea făcea parte din teancul de o sută de bancnote remise de Lindbergh răpitorilor copilului său.

Poliția judiciară a fost instiințată imediat și posesorul bancnotei a fost arestat în clipa când s'a prezentat a doua oară la schimb. Un alt individ, care aștepta pe culoarele băncii și un al treilea, care ședea la poarta de intrare, au fost deasemeni arestați.

Toți trei au fost duși la palatul de justiție și interogați, dar când polițiștii au vrut să pună mâna pe faimoasa bancnotă, ea n'a mai putut fi găsită.

In cursul anchetei s'a aflat că bancnota a fost furată la Paris, unui olandez, de o organizație de bandiți internationali. Spre a schimba biletul, hoții s'au pus în legătură cu un polonez și un belgian. Ei au venit la Anvers dar în clipa când să pătrundă în bancă, operația li s'a părut prea riscată. S'au hotărît atunci să facă apel la un al treilea complice, un individ cu un foarte bogat cazier judiciar. Acesta din urmă s'a prezentat cu bancnota caslerului.

La interogatoriu, arestații au refuzat cu încăpățânare să spună cine le-a dat bancnota.

In sfârșit, strâns cu ușa, unul dintre ei a declarat: „Dacă spunem ceva, suntem siguri de ce ne așteaptă: vom fi uciși fără milă când vom ieși din închisoare".

Această misterioasă afacere ar putea să ducă la descoperiri neașteptate, asupra copilului colonelului Lindbergh.

Ravagiile inundațiilor în Iugoslavia

Belgrad, 25 (Rador). — **După un comunicat publicat de secțiunea hidrotechnică a ministerului de lucrări publice, nivelul apelor râurilor Sava și Drava a scăzut simțitor în cursul dimineții de astăzi. In unele puncte, nivelul apelor din cursul superior al Savei a scăzut cu 4 metri. Scăzând și nivelul apelor afluenților Savei, cursul inferior al acestui râu rămâne staționar.**

Guvernul a acordat un prim ajutor de 200.000 dinari pentru ajutorarea sinistraților din regiunea Dravei.

Ministerul lucrărilor publice a acordat un credit de două milioane dinari pentru regularizarea albiei râului Sava în împrejurimile Zagrebului.

Singura victimă a inundațiilor este un copil care se găsea pe un pod în momentul, când acesta se prăbușea.

Situația din Austria

DESFIINȚAREA PARLAMENTARISMULUI

Viena, 25 (tel. part.). — Guvernul a decis să nu mai plătească, cu începere dela 1 Octombrie, diurnele parlamentarilor.

Cu această măsură, parlamentarismul a fost înmormântat în Austria.

Se afirmă că ministrul constituției, dr. Ender, va termina curând proectul noului constituții și a înființării consiliului corporativ și provincial.

La Viena se crede, că imediat după înapoierea cancelarului Dollfuss, guvernul va începe cu numirile în consiliul corporativ.

*

Viena, 26 (Rador). — **Guvernul austriac a publicat un decret prin care autoritățile sunt împuternicite a condamna, persoanele cari sunt suspecte de a pregăti sau de a susține acțiuni dușmănoase față de Stat, la un domiciliu forțat într'o anumită localitate sau regiune.**

Boala d-lui Herriot

Lyon, 25 (Rador). — **Starea sănătății d-lui Herriot atribuită surmenajului, care eri inspira oarecare neliniște, s'a ameliorat simțitor. In cursul dimineții, medicii fostului președinte al consiliului au dat știri liniștitoare.**

*

Paris, 26 (Rador). — **Din Lyon se anunță că starea sănătății d-lui Herriot s'a îmbunătățit simțitor.**

Situația in Cuba

CREAREA UNEI GARZI REVOLUȚIONARE

Havana, 25 (Rador). — *Guvernul a autorizat recrutarea studenților și a altor partizani ai guvernului pentru crearea unei gărzi revoluționare, menită a ajuta trupele în acțiunea de restabilire a ordinei.*

Președintele San Martino continuă negocierile privitoare la alcătuirea unui guvern de concentrare, a cărui președinție ar păstra-o el. Studenții, cari erau la început ostili ideei de concentrațiune, consimt actualmente la alcătuirea unui asemenea guvern, cu condiția ca d. San Martino să rămână președinte.

AU DEBARCAT SOLDAȚI AMERICANI

Havana, 25 (Rador). — **Din Santiago de Cuba se anunță că un grup de pușcași marini americani ar fi debarcat acolo.**

Aceștia sunt primii militari debarcați pe pământul cuban dela începutul revoluției.

INCERCARE DE ATENTAT CONTRA LUI BATISTA

Havana, 25 (Rador). — *Sergentul Batista, comandantul soldatilor revoluționari, a primit prin poștă o bombă, care n'a explodat.*

De asemenea el a primit o scrisoare de amenințare prin care i se aduce la cunoștință că fiica sa va fi răpită.

PENTRU APARAREA CETAȚENILOR STRAINI

Washington, 26 (Rador). — **D. Hull, secretarul departamentului de Stat, a declarat că cetățenii străini din Cuba vor putea cere ajutorul pușcașilor marini americani, dacă situația ar cere debarcarea acestora. D-sa a adăugat că în cazul când în urma dezordinelor ar fi uciși străini, comandanții navali americani vor putea să ia orice hotărîre li se va părea necesară.**

D. Hull a desmințit că vreun vas de războiu britanic s'ar afla în apropiere de Cuba.

———xox———

Demonstrație fascistă la Montreal

New-York, 25 (Rador). — La Montreal, 1500 de manifestanți cari pretindeau a fi fiști, purtând pe cap caschete brune, au întrerupt o întrunire a societății anticlericale. Tulburătorii au spart geamurile cu pietre și cu bastoanele.

Patru persoane au fost rănite. Poliția a intervenit spre a restabili ordinea, dar n'a făcut nici o arestare.

———xxx———

Soții Lindbergh la Moscova

Paris, 25 (Rador). — Agenția sovietică „Tass" anunță din Moscova că soții Lindbergh au aterisat acolo azi la ora 17.50.

———oox✱xoo———

Logodnă princiară

Londra, 25 (Rador). — Legația iugoslavă din Londra anunță logodna principesei Elisabeta a Greciei, a doua fiică a principelui Nicolae al Greciei, cu contele Toerring de Bavaria.

———oOxxXOXxxOo———

Parlamentarii francezi in Italia

Roma, 25 (Rador). — Sosirea la Roma a grupului de parlamentari și intelectuali francezi, spre a face o călătorie de studii în Italia, a fost prilejul unor manifestații însemnate de prietenie franco-italiană.

Cu acest prilej d. Mussolini a ținut un discurs, în cursul căruia a subliniat caracterul pacific și popular al regimului fascist.

*

Roma, 25 (Rador). — Membrii grupului parlamentar francez „France-Italie", în frunte cu comitetul societății, au vizitat azi dimineață expoziția revoluției fasciste. După aceea ei au fost primiți de mareșalul Balbo, ministrul aerului.

———xox———

Plecarea expediției Byrd la polul Sud

Boston, 25 (Rador). — „The Boar", primul din cele două vase ale expediției antartice Byrd, a plecat astăzi spre Sud.

———xox———

Turneul de propagandă al lui Gandhi

Bombay, 25 (Rador). — Mahatma Gandhi a început turneul său de propagandă, în vederea realizării unirii tuturor claselor societății indiene.

El va inaugura diferite școli, puturi și ateliere de țesut. După aceea, va vizita regiunile devastate de curând de inundații, făcând apel la generozitatea populației pentru un fond de ajutorare în favoarea sinistraților.

Gandhi continuă a urmări reînvierea mișcării de rezistență pasivă. In cursul călătoriei sale, se va întâlni și cu Pandi Nehru, șeful congresiștilor disidenți, de care îl despart deosebiri profunde, cu privire la țelul politic de urmărit. După cum se știe, Nehru are tendințe comuniste, propăvăduind exproprierea diferitelor clase de proprietari.

———xox———

„UNIVERSUL" ÎN ŢARA

Alegerea consiliului de administraţie al Camerei de comerţ din Cluj

Cluj, 25 Sept.

Luni d. a. la ora 4, s'a făcut la Camera de comerţ alegerea noului consiliu de administraţie.

A fost ales preşedinte d. dr. Laurian Gherman care a obţinut 25 de voturi. Noul preşedinte a fost viu aclamat, el fiind un industriaş român apreciat, care se bucură de multă simpatie în cercurile economice.

D. Laurian Gherman a mulţumit celor ce l-au ales. A expus apoi în linii generale noul program, cerând concursul alegătorilor, rugându-l ca în chestiunile ce privesc Camera să-şi dea fiecare părerea, abandonând amintirile luptelor politice.

D. ing. I. F. Negruţiu, a spus că a fost descărcat de greaua însărcinare pe care a avut-o, conducând Camera în calitate de preşedinte, timp de 11 ani. A rugat apoi pe consilieri să dea tot concursul noului preşedinte.

D. Diamant, a mulţumit fostului preşedinte pentru intensa activitate ce a depus.

D. V. Pascu, a mulţumit celor opt comercianţi cari i-au dat votul.

D. ing. Biss, directorul fabricii de sodă din Bistriţa, a adus preşedintelui salutul comercianţilor din Bistriţa, pe care îl reprezintă.

S'a procedat apoi la alegerea vice-preşedinţilor secţiilor, comercială şi industrială.

La vice-preşidenţie au candidat d-nii: dr. Adrian Pop şi dr. Iosif Sebestyén. A fost ales vice-preşedinte al secţiei comerciale d. dr. Iosif Sebestyén, care a mulţumit celora ce i-au dat votul.

La vice-preşedinţia secţiei industriale au candidat d-nii: senator Constantin Mircea şi Iosif Fărkaş. A fost declarat ales vice-preşinte al secţiei industriale d. ing. Constantin Mircea obţinând 17 voturi. D-sa a mulţumit de încredere.

Asemenea, a mulţumit d. Farkaş celor ce l-au votat.

D. Căciulă, secretarul general al Camerei, a asigurat pe noul preşedinte de concursul conştiincios al funcţionarilor Camerei.

Şedinţa s'a sfârşit la ora şase şi jumătate.

Luptă între jandarmi şi bandiţi în Bucovina

— Un jandarm fruntaş grav rănit —

Cernăuţi, 26 Sept.

Jandarmii din com. Milie erau de mai mult timp în urmărirea unei periculoase bande de tâlhari. Luni seara, pe la 9, jandarmii fiind înştiinţaţi că bandiţii şi-au făcut apariţia la marginea satului, au pornit imediat acolo. Între jandarmi şi bandiţi s'a încins o sângeroasă luptă. Jandarmii fiind atacaţi cu focuri de armă au răspuns şi ei tot cu focuri. Intreg satul a fost alarmat.

Jandarmul fruntaş Andrei Niţescu a fost lovit de un glonţ în partea stângă a pieptului. Bandiţii au reuşit să dispară în întuneric, asigurându-şi retragerea prin repetate focuri de arme.

Jandarmul rănit, a cărui stare e foarte gravă, a fost transportat la spitalul militar din Cernăuţi.

Legiunea de jandarmi a judeţului Storojineţ şi inspectoratul din Cernăuţi au luat cele mai severe măsuri pentru urmărirea periculoasei bande.

Întrunirea partidului ţărănist lupist din Romanaţi

— Declaraţiile d-lui dr. N. Lupu —

Caracal, 25

Duminică a fost la Caracal întrunirea partidului ţărănist lupist din judeţul Romanaţi.

Adunarea s'a ţinut sub cerul liber în curtea hotelului Cluresc şi a fost deschisă de d. inginer Ştefan Mihăescu.

D-sa a spus că dela un capăt la altul ţara geme sub biciul sărăciei. Toată lumea se plânge că prea este grea viaţa în zilele de azi şi că este prea multă hoţie în ţară.

Cât timp am fost în parlament, sub guvernarea trecută a naţional-ţărăniştilor, am avut ocazia să constat ipocrizia conducătorilor acestui partid.

Arată că stabilizarea s'a făcut la un curs prea ridicat şi că numai o inflaţie limitată va putea scăpa ţara de mizeria în care se sbate.

Au mai vorbit d-nii Adam Ionescu, Bulant, V. Manolescu, Popilian, Oct. Livezeanu, colonel Stoica, Goiceanu, dr. Stoica, Titu Bădescu, Victor Gherasim şi alţii.

Declaraţiile d-lui dr. N. Lupu

D. dr. N. LUPU a făcut următoarele declaraţii: Acum câteva zile în frumosul oraş Câmpulung d. Ion Mihalache fostul meu tovarăş la alcătuirea partidului ţărănesc vechi s'a exprimat într'o limbă păsărească învăţată în străinătate în timp de cinci luni că ţara se află la grea încercare. A arătat d-sa acolo că posedă un program care va scăpa ţara de relele care o macină. [illegible] poate întreba [illegible] lucrul acesta în timp de patru ani de când guvernează ţara.

Până s'a făcut stabilizarea, Banca Naţională tipărea optzeci de miliarde lei, dar din 1929 tipăreşte numai douăzeci miliarde, adică atât cât avea România înainte de război. In prezent ţara este de trei ori mai mare ca pământ şi populaţie, iar bogăţiile ei sunt de zece ori mai mari. Şi când din cele două zeci miliarde zece au fost furate, ce să mai rămâie pentru circulaţie? Stabilizarea s'a făcut şi în Franţa însă în condiţiuni mult mai convenabile.

Statul era dator să scadă impozitul. Nu s'a făcut lucrul acesta pentru că n'a vrut Madgearu. In prezent se simte şi mai mult nevoia reducerei dărilor la posibilitatea de plată a contribuabililor.

Acum trei ani am cerut să nu mai plătim datoriile externe. Mi-au spus că nu se poate, dar azi vine Madgearu şi spune că nu mai plăteşte. Procedeul nu e de loc cinstit. Dacă nu mai poate plăti să se retrag[illegible] să-şi aplice programul de îndreptare. Rând pe rând soluţiile mele au fost furate de naţional-ţărăniştii. Ca guvernul acesta să poată face ceva bun e imposibil, întrucât îi lipseşte şi programul şi sufletul.

AFACEREA SKODA

Guvernul actual, spune d. dr. Lupu, e căzut de când am dovedit că în fruntea lui şi a partidului se găsesc oameni care au trădat armata ţării luând şperţuri de miliarde. Din ziua aceia primul ministru dacă avea obraz subţire nu trebuia să mai rămână ca acuzat şi totdeodată ca judecător. Declara mai deunăzi celebrul economist Madgearu că partidul nu e amestecat în afacerea Skoda. Eu spun însă că este amestecat. Dacă nu ar fi amestecat nu s'ar fi furat cifrul care descoperea pe devăraţii vinovaţi.

PROBLEMA PEŞTELUI

Ia ţara românească se pescuesc milioane de kilograme de peşte anual. Cu toate acestea peştele este mai scump chiar decât alimentele care se aduc din alte ţări. A promis d. Mihalache, cel cu cămaşa scoasă afară din pantaloni, că va lua măsuri pentru eftenirea peştelui. A păşit la o asemenea măsură? Nu. Şi nici nu se va efteni acest aliment de oarece actualul guvern este incapabil să facă ceva bun în ţara aceasta.

D. MIHALACHE NU E ŢARANIST

Zilele trecute d. Mihalache şi-a dat arama pe faţă. Pe mine mă doare acest lucru, căci eu l-am ridicat. Popularitatea lui şi-a câştigat-o prin faptele mele. Mihalache nu e ţărănist. E ţăran bogat, dar asta nu înseamnă că are dragoste de durerile ţăranilor. El şi-a dat gândul pe faţă arătând că ne trebue un milion de ţărani înstăriţi care să năpăstuiască pe ceilalţi. Asemenea idei nu pot fi concepute decât de un ţăran ciocoit. Ridicarea ţărănimei nu se poate face decât prin cooperaţie.

VOM MERGE IN MARŞ SPRE BUCUREŞTI

Pentru ultima dată mai merg în alegeri. Dacă şi de data asta se vor fura voturile şi lucrurile se vor aranja, acolo sus, contra intereselor ţărănimii, voi veni aici în Oltenia lui Tudor din Vladimir şi vom porni în marş spre Bucureşti să ne strigăm dreptatea. Cunoaşteţi drumul dela Tudor şi sunt sigur că aveţi curajul lui Jianu pentru ca să nu vă sperie ameninţările năpârcilor care sug această ţară. Celace nu ni se va da de bună voie vom fi siliţi s'o luăm cu forţa.

La ora 3 d. a. a fost un banchet în sala restaurantului Puican.

———xxx✱xxx———

Soţi de 110 şi 102 ani

Iaşi, 24 Sept.

Dintr'un raport sosit organelor sanitare din reg. Iaşi privitor la acei locuitori cari au atins vârsta de 100 ani, se constată că în comuna Valea Mare (Vaslui), locuesc soţii Gheorghe şi Anica Lazăr, în vârstă de 110 şi 102 ani.

EXPOZIŢIE DE CARICATURI LA BRAŞOV

Pictorul şi desenatorul M. Jorda, stabilit de mai multă vreme la Braşov, va deschide în saloanele bibliotecii „Astra" o expoziţie de caricaturi.

Afară de numeroase figuri locale din viaţa politică şi culturală a oraşului, vor mai fi expuse câteva personalităţi ale ţării, precum şi mai multe desene umoristice şi şarje sociale.

Extragem din catalogul expoziţiei:

M. S. Regele la sport.
M. S. Regina Maria.
„Micul" mare voevod Mihai.
Prinţul sburător (Principele Nicolae în costum de aviator).
Prefectul.
Primarul.

O CARICATURA

Mareşalul Averescu.
Generalul Florescu.
Cincinat Pavelescu în trei hipostaze.
N. Titulescu.
Bastaki (I. A. R.)
Compoziţie cu un hitlerist (dr. Waldemar Gust.)

Diverşi magistraţi, oameni politici, doctori şi avocaţi.

Expozantul este unul din membrii fondatori ai „Soc. Umoriştilor Români" şi a expus cu Victor Popa, Barg, Ross, Maur, Sin, Gic, Anestin şi alţii la primul salon al umoriştilor români acum 10 ani la Bucureşti.

In ziua de 1 Octombrie, la ora 11, când se va deschide expoziţia, maestrul Cincinat Pavelescu va prezenta pe artist şi opera sa.

———xox———

Arestarea unor falsificatori de monede în Hunedoara

Cluj, 25 Sept.

Am anunţat că poliţia din Cluj, în ultimul timp, a arestat un mare număr de falşificatori de monede, cari se înmulţiseră simţitor.

Postul de jandarmi din Hunedoara a arestat acum două săptămâni altă bandă de falsificatori, compusă din: Lucaci Postalu, Petru Tamaşi şi femeia Maria Hurducaciu.

Aceasta din urmă, ducându-se acum câtva timp în piaţă, după ce a făcut diferite târguieli, a voit să plătească cu o monedă falsă de 100 lei.

Fiind observată de un jandarm, a fost arestată şi dusă la post. Supusă unui interogator, a declarat că banii i-a căpătat dela cei doi falşificatori.

Făcându-se o perchiziţie la domiciliul lui Lucaci Postalu şi Petru Tamaşi, s'au descoperit la primul şapte monede false a 100 lei, iar la al doilea, şase. S'a mai găsit asupra lor şi un tipar de ghips pentru monedele de 100 lei.

Acuzaţii au declarat că falşificau bani împreună, şi îi puneau în circulaţie prin Maria Hurducaciu.

Petru Tamaşi a mai fost condamnat pentru falşificare de monede.

Luni dimineaţa, au fost înaintaţi parchetului.

———xox———

Jefuirea unui preot maghiar din Bucureşti

Cluj, 25 Sept.

Sâmbătă, poliţia din Cluj a primit o reclamaţie din partea preotului Adalbert Thadady, din Bucureşti, str. Negustorilor 6, care se plângea că în ziua de 21 Septembrie pungaşi de buzunare necunoscuţi, i-au furat în gara Cluj portmoneul în care avea 4000 lei, cinci lire sterline şi cinci bucăţi a câte zece şilingi.

Poliţia făcând cercetări a arestat pe Ştefan Macsay şi Arpad Balint, în timp ce voiau să schimbe banii străini la o bancă din localitate. Duşi la poliţie şi supuşi unui interogatoriu, ei au declarat că banii i-au furat în complicitate cu periculosul pungaş de buzunare Iosif Eröş, care a fost arestat Sâmbătă seara cu ovazia unei razii ce s'a făcut în oraş.

Pungaşii după ce au furat banii, i-au împărţit între ei. Eröş auzind de arestarea celorlalţi doi pungaşi, şi ştiind că aceştia îl vor denunţa, a ascuns cele cinci lire sterline cu care se alesese din furt, îngropându-le în cimitir. Fiind arestat acum două zile şi dus la poliţie, a recunoscut furtul, declarând că banii i-a ascuns într'o sticlă pe care apoi a îngropat-o.

Poliţia ducându-se la faţa locului a descoperit banii furaţi.

Pentru a fi prompt serviţi, d-nii abonaţi sunt rugaţi, ca la orice reclamaţie sau schimbare de adresă, să binevoiască a ne trimete eticheta cu care primesc ziarul; şi la REINOIREA ABONAMENTULUI a lipi pe cuponul mandatului poştal eticheta abonamentului expirat.

SIBIU

FURT. — Emil Posanko în etate de 57 ani, domiciliat în str. Livezii, a reclamat poliţiei că la 8 Septembrie a venit un individ ca să închirieze o cameră. Acesta a spus că-l chiamă Maritofi, că e fiul unui inginer dela primăria din Timişoara şi că urmează la Sibiu un curs la şcoala militară de ofiţeri. In ziua de 10 Septembrie, Posanko a constatat că chiriaşul său i-a furat 700 lei, o geantă şi mai multe albituri.

SPARGERE — Necunoscuţi, dintre care numai unul a fost văzut, au operat noaptea o spargere, în localul căminului de ucenici din str. Bayer 4.

Gardianul din post Moldoveanu Marin, seria 75, invitat să-şi facă serviciul perchiziţionând şi prin casă, a refuzat sub motiv că el trebue să fie în sector.

DIN JUDEŢUL SIBIU. — Notarii din judeţul Sibiu s'au întrunit la 21 Septembrie în adunare generală discutând probleme privitoare la salariu, la transferări precum şi problema stabilităţii notarilor.

DELA CONSILIUL DE RASBOI SIBIU. — La consiliul de răsboi al corpului 7 armată, Sibiu urmează a se judeca în cursul săptămânei viitoare, următoarele procese:

Rusu Ioan, plut. major din div. 5 vânători munte, acuzat de lovirea superiorului; plutonierul Rovinaru Ioan, din reg. 18 infanterie, pentru faptul de: necredinţă în serviciu şi fals în administraţia militară, a vândut efecte militare şi a falsificat nişte buletine de scăderi; soldatul Bidenco Vlademir, din reg. 92 inf., pentru dezertare, risipire de efecte militare şi furt; caporalul Munteanu Darius, dela cercul de recrutare Arad, pentru dezertare şi escrocherie; fruntaşul Şerban Dumitru, din reg. 95 inf., pentru călcare de consemn, crimă săvârşită dar neisbutită, a escortat un arestat şi a intrat cu el în diferite cârciumi, iar când a fost dus la poliţie a tras un foc de armă la chestura poliţiei T. Severin; greflerul Maetec Gheorghe, fost la Consiliul de răsboi c. 7 armată pentru faptul de escrocherie, a luat 4000 lei dela un acuzat; fruntaşul Moga N. Gheorghe, din reg. 35 art., pentru risipire de efecte militare şi insulta superiorului; soldatul Szöcs Alexandru, din reg. 30 inf., pentru furt; locot. Stănescu Alexandru, din reg. 92 inf. pentru lovirea inferiorului; jandarmul plutonier major Talega Gheorghe, din legiunea de jandarmi pentru atentat la pudoare; plutonierul major Resteanu Stan, din reg. 16 călăraşi, pentru abuz de încredere şi necredinţă în serviciu; soldatul Ssegö Alexandru, din reg. 7 jandarmi, pentru dezertare în străinătate; plutonierul major de administraţie Apăteanu Petre, din reg. 85 inf., pentru dezertare în străinătate; soldatul Izdrea Traila, din bat. 2 de pază, pentru dezertare; sergentul instructor Birtoc Vasilie, din reg. 94 inf., pentru părăsire de post, călcare de consemn şi abuz de putere; administrator locot. Caşolţeanu Dumitru, de la depozitul de remontă Flămânzi, pentru necredinţă în serviciu, şi fals în materie de administraţie militară.

TÂRGUL MUREŞ

DESCHIDEREA ANULUI ŞCOLAR LA LICEUL „MIHAI-VITEAZUL". — Anul acesta liceul militar „Mihai-Viteazul", va funcţiona cu toate clasele.

Eevii noui admişi, din clasa I şi a II-a, s'au prezentat la cursuri, cu care ocazione s'a serbat şi deschiderea anului şcolar 1933-1934.

Serbarea s'a început printr'un serviciu divin, oficiat în capela din sala festivă a liceului.

După terminarea serviciului religios, d. col. Bucurescu, comandantul liceului, a ţinut o cuvântare ocazională, arătând rezultatele îmbucurătoare ale anului şcolar trecut şi măsurile ce înţelege să ia pentru intensificarea bunului mers al şcoalei.

D. Nicolae Sulică a răspuns din partea corpului profesoral.

Din partea clerului, a vorbit d. dr. prof. Nicolae Creţu.

Elevul plutonier Lupu, din clasa VII-a a urat „bun-venit", colegilor mai mici cari au intrat acum în liceul militar.

Serbarea s'a terminat cu executarea unui program compus din bucăţi corale, exerciţii de gimnastică şi recitări.

DE LA TRIBUNAL. — Tribunalul de Mureş, secţia a II-a, compus din d-nii judecători: Olteanu, Petrescu şi procuror Butul, a dat sentinţa de achitarea acuzatului Carol Weber, proprietar de automobile, pentru că a purtat uniforma gărzii de fier, cu ocazia venirii d-lor Zelea Codreanu şi Corneliu Zelea Codreanu la Târgu-Mureş.

ŢIGANI URMĂRIŢI. — Postul de jandarmi din Corneşti a dat circulare pentru urmărirea şi prinderea a două căruţe de ţigani nomazi, conduse de Roştaş Samoilă zis şi Moldovan Samoilă, autori a diverse furturi şi atacuri la drumul mare.

NENOROCIRE. — Copilul Chirteş Crăciun al lui Dumitru, de 7 ani, din Ibăneşti, jucându-se pe puntea unui pârâu ce duce la moară, a căzut în apă, unde luat de curent, a ajuns la roata morei, care i-a sdrobit picioarele.

După 3 ore a încetat din viaţă.

SF. GHEORGHE

CATASTROFA DE CALE FERATA EVITATA.—Staţia Presmer depe linia Braşov-Petru, Rareş era să devină o nouă „Vintileancă" prin ciocnirea trenului personal 416 cu un tren de marfă — garat la intrarea în staţie.

Trenul venea cu viteză mare, contrar instrucţiunilor C. F. R. — cari prevăd ca la intrarea în staţie să se micşoreze viteza.

Graţie vigilenţei mecanicului dela trenul de marfă care văzând pericolul a dat semnale de alarmă — mecanicul Uzvaroşi dela personal a frânat brusc.

Cu toate acestea maşinile s'au cionit, alegându-se cu stricăciuni mici.

Panica printre călători a fost de nedescris.

Avizându-se inspecţia Braşov imediat s'a ordonat anchetă, deplasându-se în acest scop la faţa locului d. ing. Pelicude.

Ancheta a stabilit completa vinovăţie a mecanicului care a depăşit acul la intrare fără ca să i se fi semnalat intrarea prin semafor.

DELICT. — Copiii Vancea Gh. şi Savu Niculae din Ozun, s'au introdus în casa lui Kereches Francisc şi i-au furat diferite obiecte şi 52 lei.

Precoci făptaşi în vârstă de 12—14 ani, au fost prinşi şi duşi la postul de jandarmi.

FURT DE BANI. — Puscaş David din Belini, s'a introdus în locuinţa socrului său Bucur Rebeca, pe când acesta era la munca câmpului şi i-a furat 5300 lei.

Hoţul, cu actele dresate, a fost înaintat parchetului.

PENTRU SERVICIUL TEHNIC.—Semnalăm servicului tehnic al oraşului, starea nenorocită a podului de peste Olt, care leagă gara de oraş.

Scândurile cu care este podit sunt putrede, rupte şi cu o mulţime de găuri cari fac imposibilă circulaţia pietonilor.

Dacă nu se vor lua măsuri, desigur că această neglijenţă va produce accidente, fiind artera cea mai circulată din oraş.

CULTURA ROMANEASCA LA BATANII-MARII, IN ATENŢIA MINISTERULUI. — Batanii-Mari din Trei Scaune, comună mare cu circa 2000 locuitori în majoritate români desnaţionalizaţi are o şcoală primară cu 7 învăţători dintre cari 2 români şi 5 unguri al cărei director este Jigmond, ungur, care se pretează la fapte ce nu cadrează câtuş de puţin cu interesul culturii româneşti.

La această şcoală până acum 2 ani s'a învăţat pe hărti maghiare, s'au înscris în registre elevii români cu nume ungureşti şi azi elevii secţiei române care are patru clase, după ce le termină urmează secţia maghiară existentă la această şcoală, unde sunt lăsaţi repetenţi pentru că nu ştiu ungureşte.

S'au făcut anchete — însă rezultatul lor nu a sosit.

Cum în judeţul nostru se întâmplă multe cazuri de acestea sesizăm ministerul instrucţiunii pentru a ordona o anchetă la şcoala şi la toate şcoalele unde se petrec asemenea cazuri.

ASASINAT. — Tânărul Sigismund Gheorghe, în urma unei certe violente cu tatăl său vitreg, numit Lorincz Iosif, a fost asasinat de acesta.

Împrejurările în care s'a comis asasinatul sunt următoarele:

De multă vreme între victimă şi Lorincz erau certuri, pe motiv că victima nu era primită în casă de asasin.

Tânărul, care de fapt era moştenitorul casei, casa fiind rămasă dela tatăl său, decedat, făcea dese intervenţii pentru reprietate, fiind declarat emancivindecarea drepturilor de propat, împlinind 20 de ani.

Văzând că întârzie intrarea în posesie, a început să strice uşi, ferestre, să scoată sobele din casă, fapt ce a determinat pe Lorincz să intervină şi să-l oprească.

Tânărul înfuriat l-a lovit. Lorincz fire violentă, a luat un ciocan şi l-a lovit în cap.

Victima s'a prăbuşit jos, încetând din viaţă după 2 ore de chinuri.

Criminalul a fost arestat şi cu actele dresate a fost înaintat parchetului Sf. Gheorghe.

CONSTANŢA

VAPORUL „POLONIA" AMENAJAT PENTRU TRANSPORTURI DE EVREI.—Vaporul „Polonia" al soc. „Gydnia America Linie", afectat nouei linii de navigaţie Constanţa—Jaffa, va părăsi mâine portul nostru cu 800 emigranţi evrei din Polonia.

Acest vapor a fost amenajat special pentru nevoile rituale ale emigranţilor evrei, pe bordul său fiind o casă de rugăciuni şi o bucătărie specială.

Toate transporturile de evrei vor fi efectuate de acum înainte cu „Polonia" în detrimentul vapoarelor S. M. R. cari transportau până acum pe emigranţii evrei.

ALEGERILE DELA COMUNITATEA MUSULMANA. — Duminică s'a făcut în localul şcoalei musulmane adunarea generală a membrilor comunităţii musulmane pentru alegerea unui nou comitet.

Votarea a durat dela orele 8-20 şi a fost prezidată de d. prim-procuror Moiseanu.

După despulerea scrutinului a fost proclamată aleasă lista nr. 1, cu următoarea compunere:

Selahadin A. M. Alis, Faondin Omer, Zecherea Abdula, Amet Codăr, Izmet Memet, Nazim Suleiman, Abibula Mustafa, Omer Memet, Suliman Amet, Rosim Asan, Ramazan Soli, Ismail Hasurla, Murat I., C. Maia, Riza Omer, Sefchi Memed, Murat Ismail.

Preşedinte al comunităţii a fost ales d. Abibula Mustafa.

CE-I CU CUPA „ŞAPIRA"? — Anul trecut s'a pus în competiţiune între echipele sportive locale cupa „Şapira", donată de bijutierul Şapira.

Dorinţa donatorului a fost ca această cupă să fie disputată 3 ani consecutiv sau 5 ani alternativ. In toamna trecută cupa a fost câştigată de clubul Marina. Cu acest prilej, echipa învingătoare s'a fotografiat la un atelier local, unde a lăsat amanet cupa pentru 500 lei costul fotografiilor, — şi, unde se găseşte şi în prezent. Aşa dar nu s'a respectat regulamentul cupei prin faptul că anul acesta ea n'a mai fost pusă în competiţie ci lăsată zălog unui fotograf.

UN CAZINO LA CARMEN SYLVA.—D. Sever Movilă, proprietarul băilor Carmen Sylva, a dispus dărâmarea clădirii în care a funcţionat până acum cazinoul din Carmen Sylva. In locul ei se va ridica un mare cazinou de proporţiile celui din Constanţa.

Lucrările de fundaţie au şi început, întreaga construcţie fiind estimată la suma de peste 5 milioane lei.

TIGHINA

CRIMA DIN TARGUL CAUŞANI. — Acum câteva zile în urmă s'a iscat o ceartă între Drăgan Parfeni şi Feodor Moroşanu, ambii din târgul Căuşani. Cearta degenerând în bătae, Dragan Parfeni a lovit cu o piatră în cap pe Moroşanu atât de puternic încât i-a sfărâmat teasta. Dus la spital, după câteva ore de chinuri, a încetat din viaţă. Criminalul a fost arestat şi înaintat parchetului.

CONGRESUL GEORGIST DIN TIGHINA. — Duminică a fost în oraşul nostru congresul georgist la care a luat parte d. Gheorghe Brătianu cu mai mulţi fruntaşi dela centru.

La congres a participat circa 200 ţărani.

In urma lansării unui manifest din partea organizaţiei naţ.-liberale din Tighina, prin care manifest arată că acest congres nu este al partidului naţ.-liberal, cetăţenii oraşului Tighina în spiritul de solidarizare n'au luat parte la congres decât un număr infim.

D. Gheorghe Brătianu, în expunerea d-sale, n'a enunţat nici un program de partid şi s'a mărginit a spune că programul partidului este în manifestul ce a fost afişat pe străzile oraşului încheind că vrea puterea şi când i se va da, atunci partidul va şti ca să trimeată oameni destoinici care să aplice programul.

După întrunire a urmat un banchet la care a luat parte prietenii d-lui Gh. Brătianu.

IAŞI

EFORIA CURTII DE APEL.— Conform dispoziţiilor ministerului de justiţie, s'a constituit la Iaşi eforia Curţii de apel, care în felul comitetelor şcolare va avea sarcina de a satisface nevoile materiale şi grija aprovizionărilor curente ale autorităţilor judecătoreşti localnice. Această eforie a fost constituită din d-nii: preşedinte A. Gorgos, prim-preşedinte al Curţii de apel; membri: V. Petrovanu, prefect de judeţ; P. Bogdan, primarul municipiului; A. Vinckler, prim-preşedinte al tribunalului şi P. Pogonat, decanul baroului. Ca secretar al eforiei a fost ales d. I. Tudor, prim grefier la Curte.

TALHARIE.— Vasile Pascu şi Profira Cârnu, aflându-se pe şos. naţională de lângă Iaşi, au fost atacaţi de 4 bandiţi, grav schingiuiţi şi jefuiţi.

IN JURUL INCENDIULUI DE LA HOTEL „PRIS".— Cu toate silinţele parchetului, nu s'a putut preciza până acum cauzele care au provocat marele incendiu dela hotelul „Paris" din b-dul Ferdinand.

Proprietarul imobilului, d. M. Leibovici, susţine cu tărie că vecinii lui ar fi incendiatorii, în speranţa că şi imobilele lor vor fi distruse de incendiu şi deci vor putea încasa despăgubiri de la asigurare. Poliţia a operat câteva arestări, printre care şi pe o tânără, Frosa Ambrozie, bănuită că din imprudenţa ei s'a produs focul.

IN JURUL UNEI DISPARIŢII. Autorităţile ieşene au primit ordinul telegrafic de a cerceta dacă avocatul I. Schoenfeld, care a dispărut în împrejurări atât de misterioase din Ploeşti, se află sau a fost în ultimele zile la Iaşi.

CLUJ

FURTURI. — Soţia lui Dionisie Turcu, din str. Legiunea Ardeleană 5, a reclamat poliţiei că i s'a furat din tren o blană, pe când venea dela Târgu-Mureş spre Cluj.

— Văduva lui Ioan Bagameri din str. Tăietura Turcului 1, s'a plâns autorităţilor, că hoţii i-au spart ghereta din piaţa Mihai Viteazul, furându-i o mare cantitate de mezeluri şi carne, în valoare de câteva mii de lei.

DENUNŢAŢI. — Ida Frühwirth, din str. Gelu 12, a denunţat pe soia lui Ludovic Kovacs, pentru înşelăciune.

— Au mai fost reclamaţi poliţiei pentru înşelăciune, soţia lui Ludovic Kovacs de Ecaterina Borza din str. Grigorescu 94, şi Petre Sabo împreună cu Ioan Boros.

RECLAMAŢI. — Comerciantul Ioan Feneş din str. Brătianu, a reclamat poliţiei că acum trei zile a trimis în provincie cu o cantitate de vin pe Ştefan Demeter, Eugen Deusch şi şoferul lui, cari în dreptul comunei San-Martin, în apropiere de Turda, au fost atacaţi de opt tâlhari. Şoferul comerciantului Feneş a declarat că pe unul din cei ce i-au atacat îl cunoaşte. El se numeşte Gheorghe Achim, lucrător la fabrica de tutun din localitate.

BAIA MARE

INJUNGHIAT DE DERBEDEI. — Săteanul Ruţiu Ion din Măgureni, întorcându-se pe iscarte acasă, a fost atacat prin surprindere de necunoscuţi. Răufăcători, crezând că dispune de o sumă însemnată de bani, l-au atacat cu cuţitele, lăsându-l într'un lac de sânge. Şeful postului de jandarmi, Negrişan Ilie, din Mănăştiur, aflându-se în patrulare, a început urmărirea criminalilor, cari au fost prinşi şi înaintaţi parchetului din Satu-Mare. Autorii îndrăzneţului atac sunt, Florian P., Giurj V. şi Giurj I.

PROTEST. — La primăria oraşului s'au prezentat în corpore văduvele de război, pentru a protesta contra organelor fiscale care de trei luni nu le-a plătit pensia, ce se ridică de cap abia 200 lei.

AGRESIUNE CONTRA UNUI JANDARM. — Şeful postului de jandarmi din Hidega a fost autorizat de parchetul Satu Mare să facă o perchiziţie domicilială în Ariesul de Câmpie. Căutând obiectul pentru care a fost autorizat, a mai găsit şi o cantitate destul de respectabilă de spirt. In timp ce căuta să sechestreze spirtul — de faţă fiind şi primarul comunal — o femee s'a repezit asupra lui cu un scaun. Noroc că era în apropiere primarul care a intervenit la timp. D. locot. Popescu, şeful sectorului, transportându-se la faţa locului a constatat vinovăţia femeii.

ACŢIUNEA CONTRA COMUNIŞTILOR. — Odată cu venirea d-lui căpitan Brăescu Panait, în fruntea legiunii de jandarmi din Satu-Mare, lucrurile au luat o întorsătură sănătoasă. D-sa a reuşit să oureţe acest ţinut de molima comunistă. Descoperirea cluburilor şi arestarea comuniştilor, a adus liniştea dorită în judeţ. Cu timpul au fost descoperite toate organizaţiile comuniste, iar membrii lor au fost arestaţi.

Cei câţiva comunişti, cari se află în închisoarea tribunalului din Satu-Mare, disperaţi că nu mai pot îndeplini ordinele Moscovei, s'au pus în greva foamei. Comunistul Fogel Anton s'a hotărît să-şi pună capăt zilelor. In acest scop şi-a sfâşiat cu dinţii artera de la mâna stângă, însă, graţie urgentelor măsuri de salvare, a fost scăpat cu viaţă.

DEMISIA PRIMARULUI SI O NOUA ALEGERE. — Am relatat la timp, cum în urma numirii d-lui avocat şi senator dr. Coriolan Bobăţel ca notar public la Satu Mare, a rămas vacant scaunul de jurisconsult al oraşului Baia Mare pe care d-sa îl ocupa. Delegaţia consiliului face atunci o invitare d-lui dr. Theofil Dragoş avocat, şeful organizaţiei judeţene a partidului liberal de a îndeplini în mod provizoriu această funcţiune, ceeace primeşte, dar conducerea partidului naţional-ţărănesc alarmată cere demisia primarului şi celorlalţi consilieri naţionali ţărăniştii, preconizând dizolvarea consiliului şi numirea unei comisii interimare în frunte cu d. Alexandru Breban. Demisiile au şi fost înaintate d-lui dr. Gavril Osianu prefectul judeţului.

In urma acestor evenimente este convocat consiliul comunal, care primeşte demisia şi se procedează la noua alegere în persoana d-lui Alexandru Manu director la şcoala primară.

In urma adresei prefecturii judeţului se retrage încredinţarea dată d-lui dr. Teofil Dragos de a îndeplini funcţiunea de jurisconsult al oraşului Baia Mare. D-nii dr. Aurel Nistor protopopul Alexă Latiş, prof. Toma Georgescu, etc., protestează contra retragerii acestei încredinţări, atunci când tocmai consiliul comunal a fost acela care l-a rugat pe d. T. Dragos ca să o primească. Prin acest procedeu consiliul se desavuieazâ pe sine insuşi. Trecând la vot se retrage această încredintare cu 12 voturi.

In acelas timp se alege în mod provizoriu pentru funcţiunea de jurisconsult d. dr. Ioan Bohăţiel primarul demisionat.

Postul de ajutor de primar a rămas necompletat până la confirmarea d-lui Alexandru Manu în aceea de primar. Alegerea d-lui A. Manu a fost apelată.

INSPECTIE SANITARA IN JUDEŢ. — D. dr. Gh. Martinescu, inspector general sanitar, a vizitat toate circumscripţiile şi spitalele din judeţ.

APELUL CONTRA CLADIRII EDIFICIULUI PREFECTURII. — Consiliul judeţean, cu majoritate de voturi a aprobat planul noului palat al prefecturii şi l-a înaintat ministerului şi forurilor competente pentru avizurile legale. D. dr. Ioan Pop avocat în Baia Mare, a înaintat apel contra acestei hotărîri, motivând că nu s'a conformat legilor în această chestiune. A-nume au votat si consilierii de drept, cari nu aveau decât vot consultativ. Pe dealtă parte se aruncă sarcini insuportabile asupra cetăţenilor acestui judeţ deoarece zidirea va necesita între 15—16 milioane. Afară de aceasta nu este clarificată nici situaţia expropierii imobilului pe care s'a hotărît clădirea.

Prefectura a înaintat zilele trecute apelul comitetului local de revizuire cu observaţiile sale, cerând o deliberare urgentă, chestiunea fiind de mare interes obstesc.

EPIDEMIE DE TIFOS. — In urma raportului serviciului sanitar judeţean, în Martinesti s'au ivit mai multe cazuri de tifos. Bolnavii au fost izolati, luându-se toate măsurile preventive.

DIVERSE. — Corespondentul nostru la Baia Mare, d. Alexandru Klein-Micu, str. Podului 5, primeşte abonamente, anunţuri şi reclame după tarifele administraţiei noastre centrale. D-sa aranjează orice chestiune redacţională şi administrativă ce interesează ziarul nostru.

BEIUŞ

O NOUA SUBSECŢIE A SOCIETĂŢII „ASTRA". — In Budureasa, s'a inaugurat ieri printr'o serbare aleasă înfiinţarea unei subscripţii a societăţii „Astra". Din oraşelul nostru au participat la serbarea aceasta numeroşi intelectuali români, în frunte cu d. avocat Nerva T. Cosma.

Programul serbării a fost următorul: Cuvântul de deschidere rostit de d. Goina Niculae, student, preşedintele ales al societăţii; un cor: „Trăiască Regele"; poezii: „Bine aţi Venit" recitate de d. Oct. Popa; „Inn religios" (Alexandri), recitată de M. Bodo; „Treziţi-vă odată" recitată de un sătean, autorul; un monolog: „O poză", predat de L. Dan; o comedie populară în trei acte de d. Sântimbrean: „Căciulă"; „Solo la vioară" şi un cuvânt de închidere rostit de preşedinte.

Serbarea şi înfiinţarea societăţii culturale Budurescene e un început promiţător, pe care ar trebui să-l ia exemplu şi alte sate bihorene.

ZALAU

INSTALAREA CONSILIULUI COMUNAL. — Joi a avut loc instalarea noului consiliu comunal al oraşului Zălau. La instalare a asistat şi d. Cornel Sima, directorul prefecturii. Noul consiliu comunal este prezidat de d. Vasile Cloaje, care a mai fost primar al oraşului Zălau în mai multe rânduri; ca ajutor a fost numit d. Nicolae Borbely, iar membri în delegaţia permanentă sunt numai unguri. D. dr. Ioan Wiţiţ, preşedintele partidului lupist, a citit o declaraţie de protest contra unei atare constituiri, din care reese încă de pe acum, că nu va fi un consiliu comunal românesc, ci mai mult unul de boicotare a intereselor româneşti.

Rămâne de văzut, dacă d. Vasile Cloaje va putea să-şi aplice programul cu care altădată a adus prosperitatea în oraşul Zălau, sau va fi prizonierul minoritarilor.

FURT. — Locuitorul Bohaszi Gheorghe din comuna Simian, (Sălaj), s'a introdus pe fereastră în şcoala primară reformată din acea comună şi a furat 400 kg. sămânţă de mac, proprietatea lui Tocaciu Danilă şi Suciu Francisc.

DESCHIDEREA ANULUI ŞCOLAR. — Anul aces

ULTIMA ORA

Frontul Micii Inţelegeri

— Dela trimisul nostru special —

Sinaia, 26 Sept.

D. Ed. Beneş, ministrul de externe al Cehoslovaciei, a primit eri pe d. Gafencu, subsecretar de stat la industrie, cu care a discutat unele puncte ale convenţiei noastre comerciale cu Cehoslovacia. Pe baza aranjamentului, Cehoslovacia are un sold de 400 milioane lei, pentru care sumă va cumpăra mărfuri din România. Discuţiile vor continua.

D. Arcisewski, ministrul Poloniei la Bucureşti, a avut întrevederi cu cei trei miniştri ai Micei Inţelegeri.

POLONIA, ALATURI DE FRANŢA ŞI MICA INŢELEGERE

Ca urmare a vizitei la Paris a d-lui Beck, ministrul de externe al Poloniei, s'a stabilit un punct de vedere comun în chestia dezarmării, astfel că Polonia este alături de Franţa şi Mica Inţelegere în chestia dezarmării şi în celelalte laturi ale acestei probleme.

Vion

Tratativele pentru importarea produselor industriale germane în România

Berlin, 26 (Ullstein).—*Tratativele pentru importarea de produse industriale germane în România s'au dus în ultimii ani în special în jurul aşa ziselor articole de producţie.*

In ultimul timp, s'au dus însă tratative şi pentru importarea în România în cantităţi mai mari a articolelor denumite de consumaţie.

E interesant de relevat, că în privinţa acestui plan, asupra realizării căruia nu s'a stabilit încă nimic definitiv, s'ar fi pus bazele colaborării cercurilor economice germane cu cele franceze.

Cutremur în Italia

— 20 persoane rănite —

Roma, 26 (Rador). — Trei seisme uşoare consecutive au fost înregistrate eri dimineaţă la Roma, la ora 4,45. Epicentrul cutremurului se află în regiunea Sulmona, în apropiere de oraşul Avezzano.

Din Sulmona se anunţă că 20 de persoane au fost rănite iar mai multe clădiri au suferite pagube însemnate.

Cutremurul, care n'a fost simţit la Roma decât de un foarte mic număr de persoane, a fost simţit foarte bine în alte localităţi.

După cum se ştie, oraşul Avezzano, în apropierea căruia s'a produs seismul, a fost complet distrus de cutremur în 1915.

CUTREMUR PUTERNIC LA LONDRA

Londra, 26 (Rador). — O serie de sguduiri sismice, de o putere excepţională, au fost înregistrate la Londra eri între ora 21, 24 şi 21,35.

Grav accident de automobil la Băneasa

— Un jandarm ucis —

Un automobil ce venea eri dim., la ora 6, cu o viteză extraordinară din spre Otopeni, a provocat un accident, pe urma căruia a fost ucis jandarmul Iosif Mirea dela legiunea de jandarmi Băneasa.

Accidentul s'a produs în următoarele împrejurări:

Automobilul trecuse prin Băneasa şi şi-a continuat drumul cu aceeaş viteză vertiginoasă spre Capitală.

Pe podul de peste lacul Băneasa se afla santinelă jandarmul Mirea, care stătea cu spatele spre comună. Şoferul văzându-l în ultimul moment, a volt să-l ferească, dar din cauza vitezei n'a mai putut vira la timp la stânga şi automobilul a lovit în plin pe jandarm. Nenorocitul, izbit de bara din faţă, a fost aruncat pe botul maşinei şi apoi trântit cu capul de parbrizul din faţă. Corpul lui s'a rostogolit pe capota motorului căzând pe pavaj.

Şoferul n'a micşorat viteza; din contră a mărit-o spre a dispare fără a i se putea lua numărul.

Gardianul din postul vilei dr. Minovici, auzind ţipete dispre pod şi văzând automobilul trecând pe lângă el ca o năluca, i-a luat numărul şi apoi a dat semnalul de alarmă.

Automobilul, care purta n-rul 49 C. Lung, a fost notat şi de gardianul din postul Arcul de triumf, întrucât din cauza vitezei cu care mergea, era să calce pe un măturător.

S'a anunţat imediat legiunea de jandarmi Băneasa şi poliţia. La locul accidentului au sosit d-nii căpitan Năstase, comandantul legiunii, chestor Georgescu şi comisar şef N. Atanasiu.

Jandarmul Iosif Mirea murise. El avea capul zdrobit, mâna şi piciorul drept fracturate.

Cadavrul a fost ridicat şi transportat la spitalul militar.

AUTORUL ACCIDENTULUI ARESTAT

S'au luat imediat măsuri pentru găsirea autorului acestei nenorociri. Mai multe echipe de agenţi, sub conducerea d-lui comisar G. D. Vasilescu, au cutreerat garajele din Capitală.

La ora 8 dim., automobilul 49 C. Lung a fost găsit în garajul „Fiat", din str. Venerei.

Şoferul tocmai se îndeletnicea cu spălarea maşinei spre a şterge urmele de sânge. El declarase la garaj că a avut un accident. Maşina s'a izbit de un arbore şi din cauza aceasta avea parbrizul spart.

Fiind arestat şi condus la poliţie, şoferul a făcut mărturisiri. El se numeşte Paul Călinescu şi este de fel din C. Lung. Spune că d. Gogu Hera, comerciant din C. Lung, a cumpărat automobilul 49 şi n'a făcut cu el numărul reglementar de kilometri, spre a putea face călătorii mai mari la ţară. El încă nu fusese angajat în serviciul d-lui Hera, dar în fiecare zi pleca cu maşina spre a atinge 3000 km.

Plecase dis de dimineaţă spre Otopeni, luând cu el în automobil pe Ion Rujan, din com. Vultureşti, Elena Cojocaru, din Voineşti şi pe Aristotel Stăncescu, ca să-i plimbe.

La înapoiere, a venit într'adevăr cu viteză mare, dar se scuză că a observat pe jandarm prea târziu şi n'a mai avut timp să-l ocolească.

DECLARAŢIILE PROPRIETARULUI MAŞINEI

D. Hera s'a prezentat eri la redacţie şi ne-a declarat că d-sa lăsase maşina la garajul „Fiat", spre a fi revizuită întrucât împlinise 3000 de km., urmând ca eri să plece cu ea acasă.

Luni seara şoferul a scos maşina din garaj fără ştirea d-lui Hera şi a plecat fără să spună unde. Şoferul a avut grija să scoată fişa dela chilometraj spre a nu se vedea numărul de km. ce i-a făcut noaptea.

După accident, şoferul a venit la d. Hera la hotelul Royal, şi i-a spus despre accident.

D. Hera i-a luat actele şi l-a trimis la garaj, unde a fost apoi arestat.

—xox—

Inaugurarea abatorului dela Burdujeni

Lucrările pentru punerea în funcţiune a abatorului de export dela Burdujeni sunt pe sfârşite, iar inaugurarea lui se va face în cursul lunei viitoare.

După cum se ştie, în acest abator se va prepara carnea de porc „Beken", iar instalaţiile permit lucrarea unui număr de minimum 2000 porci săptămânal.

Procurarea animalelor se va face dela micii crescători din Nordul Bucovinei şi Basarabiei, cari cresc în gospodăriile lor rasa York.

—xox—

Punerea în posesie a coloniştilor din Cadrilater

Pe măsură ce recepţionarea lucrărilor de măsurătoare executate de delegaţii Cadastrului vor fi terminate în Cadrilater, organele de inspecţie ale Oficiului naţional al colonizărilor procedează la predarea definitivă a loturilor coloniştilor, prin tragere la sorţi, făcându-se totdeodată şi actele definitive de proprietate, deoarece până la măsurătoarea definitivă coloniştii lucrau terenurile numai în calitate de arendaşi pe locurile luate din treimi dela băştinaşi.

—xxx—

✱ I. P. S. Patriarh, în urma informaţiunilor căpătate recent asupra răsunetului favorabil pe care ortodoxia îl află în lumea apuseană, a dispus editarea unui magazin revistă de doctrină şi informaţiune ortodoxă în limba franceză la care vor fi chemaţi să colaboreze, pe lângă teologii din ţară şi teologii din celelalte biserici ortodoxe.

✱ *Regulamentul pentru concursul de medici sanitari de circumscripţii rurale şi urbane s'a publicat în* Monitorul Oficial *de Marţi 26 Sept. (nr. 221).*

✱ Examenul de capacitate pentru medicii veterinari stagiari, fixat pentru ziua de 15 Octombrie, s'a amânat la 1 Decembrie a. c.

✱ *S'au ridicat măsurile sanitare preventive, impuse călătorilor şi provenienţelor din portul Marsilia.*

✱ Atribuţiunile comisiunilor de examinare a meseriaşilor, cari funcţionează în baza legii pentru organizarea meseriilor din 1932, au fost trecute în sarcina Camerelor de muncă, secţia meseriilor şi filialelor respective.

✱ D-na Margareta Ghelmegeanu Paximade, avocată la min. finanţelor, şi d-na Calypso Botez, profesoară, au fost numite în comisiunea instituită pentru examinarea anteproiectului legii generale de pensiuni, iar d. P. Giurginca, subdirector la Casa generală de pensiuni, secretar al acelei comisii.

✱ *Incepând de azi, ziarul „Universul" va publica zilnic, preţul produselor petrolifere atât la export cât şi pentru consumul intern.*

✱ Sfântul Sinod a instituit o comisiune alcătuită din profesorii universitari: pr. I. Mihălcescu, dr. D. Boroianu, Teodor M. Popescu (dela Facultatea de teologie din Bucureşti), dr. dr. V. Gheorghiu, pr. dr. V. Seşan şi V. Loichiţă (dela facultatea de teologie din Cernăuţi), care să studieze din punct de vedere dogmatic-canonic şi istoric problema hirotoniilor anglicane.

✱ I. P. S. Patriarh a convocat Sinodul permanent în şedinţă obişnuită pe ziua de 5 Octombrie a. c., la ora 10 dimineaţa.

Din străinătate

✱ *Stockholm, 26 (Rador).* — Prinţul regal şi prinţesa de Suedia vor pleca mâine într'o călătorie cu automobilul, vizitând în special Italia.

✱ *Berlin, 26 (Rador).*—D. Feder, subsecretar de stat al economiei, va pleca la începutul săptămânii viitoare la Roma, fiind invitat de d. Mussolini.

✱ *Geneva, 26 (Rador).* — D. Paul Boncour a adresat d-lui Jeftici, ministrul de externe al Iugoslaviei, o telegramă de condoleanţe cu prilejul inundaţiilor cari au devastat Slovenia.

—xox—

Trombă marină în Japonia

Tokio, 26 (Rador). — O puternică trombă marină s'a abătut asupra localităţii Hokaid. Patru case au fost complet distruse, iar alte 12 au avut de suferit stricăciuni însemnate. 36 de bărci de pescari au dispărut şi sunt temeri că numeroase persoane s'ar fi înecat.

—xox—

Corespondenţii ziarelor germane expulzaţi din Rusia

Berlin, 26 (Ullstein). — *După ştiri sosite aci confirmate şi de „United Press", guvernul rus a invitat pe corespondenţii ziarelor germane „Koelnische Zeitung", Berliner Lokalanzeiger", „Berliner Tagblatt" şi pe corespondentul agenţiei „Wolf Büro" să părăsească imediat Rusia.*

Aceasta din cauza persecutării şi arestării corespondenţilor ziarelor ruse în Germania.

In acelaş timp, au fost rechemaţi toţi corespondenţii ziarelor ruse în Germania.

—xox—

CUPTOARE PENTRU USCAREA PORUMBULUI

Iaşi, 25 Sept.

Decizia luată de autorităţile judeţene de a se construi în diverse centre ale judeţului cuptoare pentru uscarea porumbului, a produs o unanimă satisfacţie printre locuitorii satelor. După cum am anunţat, situaţia porumbului în judeţul nostru este compromisă, recolta fiind în mică cantitate şi umedă.

Consumarea porumbului necopt înseamnă o şi mai mare creştere a pelagrei.

Prefectura de judeţ a ceruţ forurilor superioare unele subvenţii, pentru construirea cuptoarelor comunale, în vederea uscării porumbului.

Este probabil că până în 6-8 zile vor fi realizate mai multe dintre aceste cuptoare.

Intrucât porumbul de sămânţă va lipsi agricultorilor, prefectura de judeţ, în înţelegere cu inspectoratul agricol, proectează să se aprovizioneze cu sămânţă de grâu şi de porumb pentru a fi împărţite sătenilor. Prin aceasta se urmăreşte ca în viitor, în regiunea Iaşilor, majoritatea terenurilor să fie semănate cu grâu în loc de porumb.

Datorită faptului că recolta porumbului este aci redusă la minim, ţăranii refuză a vinde grâul pe care-l au. Aceasta a avut ca urmare o simţitoare creştere a preţului grâului.

Ravagiile ciclonului în Mexic

— Numărul morţilor şi răniţilor e foarte mare —

New-York, 26 (Rador). — **Din Mexico se anunţă că după evaluări neoficiale numărul morţilor din regiunea Tampico, în urma ciclonului din ultimele zile, s'ar ridica la 5000. O evaluare oficială este cu neputinţă deoarece toate comunicaţiile cu Tampico sunt întrerupte. Postul de telegrafie fără fir este singurul care mai transmite ştiri.**

Comandantul militar din Tampico a transmis totuşi un raport oficial în care declară că mai mult de trei sferturi din oraşul Tampico a fost distrus, şi că numărul morţilor şi al răniţilor ar fi foarte mare.

D. Vasconcelos, secretarul internelor, care a plecat la faţa locului cu echipe de ajutorare, declară că pagubele materiale sunt incalculabile.

O telegramă prin radio anunţă că în urma revărsării râului Panuco, mii de familii se găsesc fără adăpost.

Au avut de suferit depe urma inundaţiilor şi localităţile Ciudad şi Victoria.

Ciclonul a devastat toată recolta până în regiunea sudică Tuxpan.

După ultimele ştiri, spitalul civil, gara, palatul vămilor din Tampico au fost complet distruse. Nu există clădire care să nu fi avut de suferit.

Sunt temeri că sute de persoane au fost îngropate de vii sub dărâmături.

La Cardenas, apele au luat digul căilor ferate, astfel încât oraşul a fost inundat de un val de şase picioare de noroi.

Front unic contra militarismului hitlerist

New-York, 26 (Rador). —*Ziarul „New-York Evening Post" se ridică în articolul său de fond împotriva întrebuinţării expresiei de „Front unic împotriva Germaniei". Ziarul adaugă că expresiunea aceasta poate duce la neînţelegeri, fiind exploatată de naţional-socialişti, ca şi cum ar exista o coaliţie mondială împotriva poporului german.*

Statele Unite, scrie ziarul, trebue să se unească cu celelalte puteri spre a ajunge la dezarmare. In acest scop trebue să se constitue un front unic contra militarismului hitlerist. Faptele trebuesc prezentate în mod atât de clar, încât d. Goering el însuşi să nu poată convinge poporul german că este persecutat de o asociaţie a puterilor.

Comentând, într'un alt articol, procesul din Leipzig, ziarul scrie că germanii urmăresc să facă lumii întregi o dovadă, dar că ei nu vor reuşi. Ca deobiceiu, germanii vor fi surprinşi şi furioşi a constata că vor fi obţinut tocmai contrariu ţelului urmărit.

Două sinucideri la Galaţi

Galaţi, 26 Sept.

Două impresionante sinucideri s'au înregistrat în localitate.

Muncitorul Gheorghe Vulcenescu, de 42 ani, din cartierul „Galaţii Noi", s'a aruncat în Dunăre şi cadavrul său, intrat în putrefacţie, a fost pescuit în bazinul docurilor.

Muncitorul şi-a pus capăt vieţii din cauza unei boli de care suferia şi pentru care urma să fie operat pentru a doua oară.

A preferat însă să moară decât să se supue unei noui intervenţii chirurgicale.

— D-na Aneta Iacob, din str. Cazărmei 61, a căutat să-şi curme viaţa prin esfixiere.

Ea a aprins 4 kg. de mangal şi după ce a închis ermetic uşile şi ferestrele, s'a culcat în pat.

In nesimţire a fost găsită de o prietenă ce venise în vizită şi care a dat alarma.

Sinucigaşa a fost internată în spitalul „Elisabeta Doamna".

Din informaţiile culese de noi reiese că d-na Iacob era în dragiste cu funcţionarul Enescu de la Casa autonomă a monopolurilor din Galaţi.

Acesta fiind suferind, a încetat acum câtva timp din viaţă.

Nemaiputând suporta pierderea aceluia pe care l-a iubit, nefericita s'a decis să-şi curme zilele.

Nouă mişcare la penitenciare

D. Al. Rădulescu şef de birou în administraţia centrală a min. de justiţie aflat detaşat ca director la penitenciarul Neamţ a fost mutat definitiv ca director la acel penitenciar, în locul d-lui Const. Georgescu, mutat la penitenciarul Buzău.

D. N. Prejbeanu, directorul penitenciarului Buzău, egal în grad cu şeful de birou cl. II, din ad-ţia centrală, a fost mutat în administraţia centrală ca şef de birou cl. II, în locul d-lui Al. Rădulescu.

D. Nic. Besteley, directorul penitenciarului Fălciu, a fost mutat la penitenciarul Craiova, în locul d-lui Eugen Manolescu, mutat la penitenciarul Fălciu.

D. Gh. Zaharescu, directorul penitenciarului Tecuci, a fost suspendat pe 30 zile, cu începere dela 15 Septembrie.

—xox—

OLANDA CERE REVENIREA LA ETALONUL AUR

Londra, 26 (Rador). — *După întrevederea sa cu d. MacDonald în care a discutat chestiunea reluării lucrărilor conferinţei economice, d. Colijn, preşedintele de consiliu al Olandei, a refuzat a face declaraţii cu privire la discuţiile avute.*

In schimb d. Colijn a acordat ziarului „Financial Times" un interview în care a declarat că principiile esenţiale ale politicei economice a guvernului său sunt: în primul rând a considera întoarcerea mondială la etalonul aur ca singura soluţie posibilă a crizei monetare.

In al doilea rând, deşi Olanda suferă în posesiunile ei din Extremul orient o gravă concurenţă din partea Japoniei, ea rămâne convinsă că prosperitatea nu poate reveni decât prin înapoierea la libertatea schimburilor.

—xox—

Propagandă hitleristă in fostele colonii germane

Londra 26 (Rador). — *Presa britanică de toate nuanţele se ocupă de activitatea desfăşurată de propagandiştii hitleriştii în fostele colonii germane din Africa orientală.*

Corespondentul ziarului „Morning Post" afirmă că în acele regiuni s'au constituit asociaţii naţional-socialiste, cu scopul de a boicota mărfurile britanice. Cercurile coloniale manifestă dorinţa ca guvernul din Londra să ia măsuri energice.

Corespondentul, care se înapoiază dintr'o călătorie la faţa locului, scrie că o însemnată parte a opiniei publice consideră că Germania, după tratamentul aplicat minorităţilor sale europene, nu poate să mai fie considerată ca o putere colonială.

Cursă de baloane

Varşovia, 26 (Rador). — *Eri s'au înălţat în aer, lângă Jablonna, şapte baloane libere. Impinse spre Nord de un vânt uşor, cele şapte baloane au aterisat în apropiere de graniţa dintre Polonia şi Prusia orientală.*

—xox—

Turburări în China

Londra, 26 (Rador). — **Din Peking se anunţă că armata neregulată din apropierea Pekingului, s'ar îndrepta atât spre Peking, cât şi spre Tientsin.**

Autoritătile militare declară că nu există primejdie ca Pekingul sau Tientsinul să fie cucerit; există însă temeri ca trupele neregulate, conduse de Fangcenvu, să prade regiunile învecinate.

—xox—

Grav accident de avion

Varşovia, 26 (Rador). — *Un accident cu urmări tragice s'a produs eri pe câmpul de aviaţie de lângă Cracovia.*

Un avion militar, care era pe punctul de a aterisa, a lovit cu aripa un alt avion care se afla pe pământ. Primul avion s'a isbit cu putere de pământ. In cădere, pilotul acestuia a fost grav rănit, iar după puţin timp a sucombat în spital.

—xox—

Seceta şi gerul primejduesc recolta in Argentina

Buenos-Aires, 26 (Rador). — **Seceta şi gerul primejduesc în numeroase regiuni recolta din Argentina.**

Ministerul agriculturii anunţă că starea grâului este foarte rea. Deasemenea, este periclitată şi recolta de in.

Numeroase vite au pierit din cauza lipsei de păşune.

—xox—

Germania nu vrea să trăiască izolată

Berlin 26 (Rador). — *D. Schmidt, ministrul economiei Reichului, a ţinut un discurs în cursul căruia a declarat că Germania nu urmăreşte să trăiască izolată de celelalte popoare, ci dimpotrivă este dispusă să lucreze pentru desvoltarea relaţiilor economice internaţionale.*

Oratorul, trecând apoi în revistă starea actuală economică a Germaniei, s'a ridicat împotriva oricărei politici de deflaţiune.

—xox—

ASASINUL ELEVEI MARIA NISTOR LA VACAREŞTI

Cu o ambulanţă a Salvării, a fost dus eri, dela spitalul Filantropia la poliţie, Mihai Anghelescu zis Anghel, falsul elev dela şcoala militară din Târgovişte, care a ucis cu patru gloanţe de revolver pe eleva Maria Nistor, crimă săvârşită în ziua de 7 crt., lângă zidul Strandului dela şoseaua Kiseleff şi despre care am scris la timp.

La poliţie, i s'au făcut formele legale şi apoi criminalul a fost trimis la Văcăreşti, unde a fost internat în infirmerie, întrucât nu este vindecat complet.

El tot nu poate vorbi şi este foarte slăbit.

Cât a stat la poliţie, a scris un bilet d-lui comisar şef Atanasiu, arătând că de opt zile nu a mâncat nimic şi îi este frică de moarte.

Criminalul e în imposibilitate de a mânca, neputând mişca maxilarele şi rana dela limbă nefiind vindecată complet.

La Văcăreşti, va continua tratamentul medical la care a fost supus la spital.

In jurul asasinării directorului Dufrenne

Paris, 26 (Ullstein). — **După toate probabilităţile, asasinul directorului de teatru Dufrenne pare a fi un tânăr marinar, care a fost văzut în biroul directorului cu câtva timp înainte de comiterea crimei.**

Despre Dufrenne, se spune că avea înclinaţii homosexuale.

—xxx—

Ciuma bubonică în Manciuria

Londra, 26 (Rador). — **Din Dairen se anunţă că ciuma bubonică din Manciuria continuă a bântui cu furie. Epidemia se întinde spre localităţile Tunglian, Taonan şi Nungan, decimând satele din întreaga regiune.**

—xox—

NESIGURANŢĂ ÎN CUBA

Havana, 26 (Rador). — **In urma refuzului studenţilor revoluţionari de a modifica programul lor, sforţările d-lui San Martino de a alcătui un guvern de concentrare par grav compromise.**

Sosirea d-lui Blaz Hornandez, care a promis guvernului concursul său, este considerată ca un succes al d-lui San Martino.

Se anunţă că d. San Martino, spre a ajunge la o pacificare, pregăteşte un decret prin care proclamă un armistiţiu general de 90 zile în toate conflictele de muncă.

—xox—

Intervenţia guvernului austriac in conducerea soc. „Alpine Montan"

Viena, 26. (Tel. part.). — Intervenţia guvernului austriac în conducerea soc. „Alpine Montan", unde se produce, după cum se ştie, o grevă cu substrat politic, continuă.

Au fost arestaţi până acum 24 funcţionari ai acestei societăţi, iar birourile a peste 40 funcţionari, au fost perchiziţionate şi sigilate. S'a găsit numeros material compromiţător.

—ooxxXOXxxoo—

Presa franceză despre discursul lui Göbels

Paris, 26 (tel. part.). — Ziarele pariziene comentează recentul discurs ţinut de ministrul propagandei, Göbels.

„Matin" spune că acest discurs a fost extrem de agresiv împotriva Franţei.

Pertinax spune în „Echo de Paris" că nu trebue să se dea nici o importanţă venirii d-lui Göbels la conferinţa dezarmării dela Geneva.

Alte ziare spun că Göbels s'a arătat foarte surprins că d. Daladier nu va veni la Geneva. Se spune chiar că Göbels a declarat că va pleca dela Geneva în cazul când nu va putea întâlni acolo pe d. Daladier.

—xox—

Gestul disperat al unui profesor universitar

Amsterdam, 26. (Ulstein). — Renumitul profesor de fizică teoretică dela universitatea din Leyda, d-rul Ehrenfert, a împuşcat cu un glonţ de revolver pe un fiu al său, internat într'o casă de nebuni.

După comiterea crimei, Ehrenfert, s'a sinucis, trăgându-şi un glonţ în cap.

—xox—

CONGRESUL INGINERILOR DIN TIMIŞOARA

Intre 26 şi 29 Octombrie a. c. se va ţine la Timişoara congresul asociaţiei inginerilor, absolvenţi ai şcoalei politechnice din Timişoara, congres care se ţine la fiecare trei ani.

Pentru a da posibilitatea şi inginerilor din administraţia c. f. r. să participe la congres, direcţia generală a hotărît să li-se acorde concediu de interese între 29 şi 30 Octombrie, în limitele în cari serviciul va permite şi a drepturilor ce au pentru concediu.

—xox—

EX-KAIZERUL N'A PĂRĂSIT CASTELUL DIN DOORN

Berlin, 26 (tel. part.). — Ştirea publicată de un ziar de seară din Viena că ex-kaizerul Wilhelm ar fi părăsit castelul Doorn, este aci desminţită.

Ex-kaizerul se află la Doorn şi nici nu se gândeşte să părăsească această localitate.

—xox—

Demisia unui ministru lituan

Kowno, 26 (Ullstein). — Ministrul Lituaniei la Berlin, d. Schaulisch, care s'a căsătorit de curând cu cunoscuta artistă de operă italiană Mafalda Salvatini a sosit eri aci şi şi-a prezentat demisia.

Se afirmă că demisia d-rului Schaulisch este în legătură cu căsătoria sa.

—xox—

Un discurs al ministrului economiei naţionale germane

Münich, 26 (tel. part.). — Ministrul economiei naţionale germane, Schmidt a ţinut un discur în care a spus între altele, că nu trebue distruse marile magazine de consum, care dau de lucru la peste 200.000 angajaţi şi au investite capitaluri de peste 1 miliard mărci.

De pe urma închiderii acestor magazine, s'ar resimţi în mare măsură viaţa economică a Germaniei.

E interesant, că ultima parte a discursului ministrului Schmidt n'a fost publicată de oficiosul naţional-socialist „Voelkischer Beobachter".

—x✱x—

Cerealele la Brăila

26 Sept.

Situaţia internă a pieţii cerealelor se menţine calmă. Din cauza ştirilor nefavorabile, din streinătate orzul a înregistrat noui scăderi.

Deasemeni porumbul este slab şi lipsit de cereri.

In schimb grâul pare ceva mai plăcut şi au început chiar să se încheie câteva afaceri importante din acest articol. Celelalte produse sunt neschimbate. Pe linie, în port şi docuri, au sosit azi numai 10 vagoane cu cereale.

S'a vândut în cantităţi mici: orz de 58—59 kg. cu 5—6 la sută corpuri negre şi albe cu 12.500 linie doc, orz vechi de 60 kg. cu 3 la sută cu 13.650 predat din şlep, fasole veche de Ialomiţa cu 18.400 predată din şlep, rapiţa sălbatecă cu 26.000 loco magazie.

Se tratează: orz de 59—60 kg. cu 5 la sută la 13.500 predat din şlep, orz ştuţuit de 66 jum. kg. cu 3—4, la sută la 15.500 bordo; pentru porumb dinte de cal se oferă până la 17.500 la staţie de încărcare şi 18.000 şlep Brăila.

Cotează: mazăre furajeră 25.000 linie port, fasole de rând de Dunăre 19.000 din şlep şi de Moldova 20.500 linie port, ovăz de 43—44, kg. cu 5 la sută 13.500 din şlep; grâu de 76 kg. cu 5, la sută corpuri negre şi secara 35.000 linie port.

✱

In obor s'au vândut 160 care orz cu 120—130, 7 care ovăz cu 150—155, 6 care porumb cu 177—190, 3 care grâu cu 300—350, 3 care sămânţa floarea soarelui cu 280, 2 care rapiţă cu 200—230 şi un car fasole cu 200 lei.

Doamna General D. Popescu, cu nemângâlată durere, aduce la cunoştinţa rudelor, camarazilor şi tuturor celor cari l-au cunoscut şi l-au apreciat, că Joi 28 Septembrie, ora 10, se va oficia în biserica Mihai-Vodă şi la cimitirul militar Belu, parastasul de 6 luni pentru odihna sufletului bun şi drept al dragului ei

General de Divizie

Popescu Dumitru

Fost comandant al Corpului I Armată 3

Indureraţii: Eufrosina soţie, Dumitru, Ion, Grigore fii, cu fraţii şi surorile, anunţă stingerea din viaţă a scumpului lor soţ, părinte şi frate

Ion D. Belloiu

în etate de 59 ani

Inmormântarea va avea loc la Constanţa în ziua de 27 Sept. a. c.

Copiii şi rudele anunţă încetarea din viaţă a

PREOTULUI

Teodor V. Pârvulescu

de 74 ani

fost preot al bisericei Hagiu din Bucureşti, slujind biserica 53 ani

şi roagă pe cei ce l-au cunoscut să ia parte la slujba religioasă a înmormântării, care va avea loc în biserica Hagiu din str. Traian nr. 140, în ziua de 27 Septembrie a. c., ora 3 d. a. de unde corpul său va fi transportat la cimitirul Belu, unde va avea loc înmormântarea. 7

EPITROPIA şi CONSILIUL PAROHIEI „HAGIU"

Cu profundă durere aduce la cunoştinţa tuturor încetarea din viaţă a venerabilului

PREOT

Teodor V. Pârvulescu

deservent prin 40 ani la această parohie.

Serviciul religios în biserica Hagiu, Miercuri, ora 3 p. m. 17

Adânc indureraţii şi în veci nemângâlaţii preotul iconom Ion Mălăescu şi fiica sa Natalia, împreună cu toate familiile înrudite, anunţă cu durere de inimă încetarea din viaţă a prea iubitei lor soţie, mamă şi rudă

NATALIŢA

Preotul I. Mălăescu

încetată din viaţă în ziua de 25 Septembrie 1933 ora 2 d. a., după o foarte scurtă suferinţă de 2 zile.

Inmormântarea are loc în ziua de 27 Septembrie, ora 4 d. a. în cimitirul din Tg. Jiu.

Adânc indureraţii: Simion şi Elvira Ionescu părinţi, Locotenent C. Ionescu, judecător Petre şi Ecaterina Ionescu, Sub-Locot. D. Ionescu, Ionel, Gică, Elena, Elvira şi Mioara, fraţi şi surori; Titu Ionescu, Paraschiva Ionescu, Sultana Ionescu şi Maria Sterescu, unchi şi mătuşi; Dr. Barbu Ionescu, Colonel şi Silvia Ionescu Morel, Elena şi Gh. Cristodorescu, Toma şi Violeta Ionescu, Olga Ionescu, Margareta Sterescu, Căpitan şi Marioara Ionescu Bătceşti, Mimi Ionescu, Căpitan Ath. Ionescu, Colonel şi Olimpia Anastasescu, Adrian Ionescu, Marioara şi Dr. Stan Ioan, Aurelia şi Mişu Farcaş, Ing. Cezar Petrescu, Felicia Petrescu, Eugenia şi Dr. Iosif, veri şi verişoare, anunţă încetarea din viaţă a mult iubitului lor

Toma Ionescu

FUNCŢIONAR P. T. T.

în etate de 24 ani.

Inmormântarea va avea loc, Mercuri 27 crt. la ora 16, la Cimitirul Sfânta Vineri, unde este depus corpul neinsufleţit.

Aceasta ţine loc de orice invitaţie. 10

Familiile Jenny şi lt.-col. Nicolescu-Cociu, Teodora şi căp. Cristian Adam, Ştefania şi avocat Boştinescu, Florica Georgescu, Anetta şi Th. Voiculescu, Alexandrina Voiculescu, aduc la cunoştinţă moartea iubitei lor mamă, soacră, soră şi cumnată

Elena C. Adam

decedată în ziua de 24 Septembrie a. c. Serviciul religios s'a oficiat în ziua de 26 c. la ora 15.30 la Sf. biserică Spirea-Nouă (str. Puişor) de unde corteţiul va porni la cimitirul Ghencea. 6

Ecaterina şi Constantin A. Caragea cu fiicele, împreună cu rudele şi familiile înrudite, au durerea a anunţa pierderea prea iubitei lor fice şi soră, nepoată şi vară

Mainna C. Caragea

în vârstă de 16 ani

Corteţiul va pleca Miercuri, ora 12 jum. dela Capela Leagănului Sf. Ecaterina la moşia Nedelea unde are loc înhumarea.

Venera Nuţescu, Dida, Florica fiice, anunţă încetarea din viaţă a mamei lor

Ana Andreescu

de 60 ani

în ziua de 26 Sept., ora 5 d. a. cimitirul Isvor. 5

MEMENTO

CALENDAR

MIERCURI, 27 SEPTEMBRIE

Ortodox: Sf. Martir Calistrat (280).

Catolic: Sfinții Cosma și Damian (290).

Protestant: Woldemar.

Evreesc: 7 Tișri 5694.

Mahomedan: 7 Gemadi-el-Ahir 1352.

Răsăritul soarelui: 6.10; apusul soarelui: 18.6.

RADIO

MIERCURI, 27 SEPTEMBRIE

394 m. BUCUREȘTI 12 kw.
1875 m. Feldioara-Brașov Experimental 0,750 kw.

13: Bursa, cota apelor Dunării. Muzică de promenadă: Uvertură din „Muta din Portici" de Auber, exec. de orch. Polydor dirij. de Georg Scharf; Fantazie din „Puterea Destinului" de Verdi, executată de orchestra simfonică din Milano dirij. de Manfred Gurlit; „Ay, ay", cântec vocal de Perez-Freier, cântec din Andaluza de Palacios, cântate de Tito Schipa; „Morgenblätter" de Jos. Strauss și „Dynamiden" de acelaș compositor, executată de orch. Odeon; „Într'o grădină persană" de Liza Lehman și „În grădina unei mănăstiri" de Ketelbey, cântate de Hubert Eisdell Col.

13.45: Radio-Jurnal.

14: Muzică ușoară.

18: Orchestra Radio: Translateur: Marș; Lincke: Vals; A. Thomas: Raymond, uvertură; Offenbach: Fantazie din „Povestirile lui Hoffman"; Morena: Potpuriu pe melodii cunoscute.

19: Radio-Jurnal.

19.15: Orchestra Radio: Urbach: Fantazie pe motive de Ceaikowski; Dinicu: Garofița; Bece: Legenda de dragoste (solo violină D. Teodoru); Siede: Grotesca.

20: D. C. Xeni: Subiect rezervat.

20.20: Muzică simfonică (plăci): Uvertura din „Nunta lui Figaro" de Mozart, exec. de orch. simfonică din Berlin, dirij. de Felix Guenther; „Dansul lelelor" de Berlioz, exec. de orch. de concert Gebouw Willem Mengelber; „Foc de artificiu" de Stravinsky, exec. de orch. Colonne dirij. de Gabriel Pierné; Cor din Freischutz de Weber, cântat de corul Operei de stat din Berlin, dirij. de Oscar Fried; „Corul Torcătoarelor" din „Vasul Fantomă" de Rich. Wagner cântat de corul Operei de stat din Berlin, dirij. de Oscar Fried.

20.40: D. Andrei Corteanu: Cronica externă.

21: D-na Rosl Rădulescu, canto: Scarlatti: O cessate di piagarmi; Fasolo: Cangia, cangia tue voglie; Gassani: Posate, dormite; Gluck: O dell mio dolce ardor; Pergolessi: Se tu m'ami; Rossini: La Daza.

21.30: D-na Alice Voinescu: Paul

21.45: Vasile Jianu: flaut.

22.15: Constantin Bobescu, violină: Paganini: I. Palpiti; E. Bloch: Baal Schem (Vidui); Albeniz: Malaguena; Bach: Arie; Bazzini: Hora pitticilor.

22.45: Radio-jurnal.

23: Transmisiune dela restaurantul Picadilly.

*

Heilsberg, 60 kw. 276. 6 m. — 20. Ora anațiunii. 21. Știri. 21.10. Seară dansantă. 23.10. Știri, și concert nocturn.

Milano, 50 kw. 331.4 m. (Florența, Torino, Genova, Triest) — 20.20. Știri și plăci. 21. Știri. 21.30. Opera „Piratul".

Mühlacker, (Stuttgart), 60 kw. 360.6 m. — 21. Ceeace trebue să știi... 21.05. Seară distractivă. 21.30. Umoriști bavarezi. 23.10. Știri. 23.45. Muzică nocturnă.

Leipzig, 120 kw. 389.6 m. — 21. Concert popular. 22. Audiție. 23.15. Știri și muzică nocturnă.

Katowice, 12 kw. 408.7 m. — 20.55. Plăci. 23.40. Dans. 24. Poșta.

Roma, 50 kw. 441.2 m. — 21.30. Știri. 21.45. Comedie. 22.15. Concert vocal. 22.50. Plăci. 23.30. Muzică de dans, știri.

Zürich, 60 kw. 459 m. — 20.10. Plăci. 21. Muzică bisericească. 22. Știri. 22.10. Orchestra Radio.

Langenberg, 60 kw. 472.4 m. — 21. Știri. 21.05. Program variat. 22.05. Concert seral. 23.25. Reportaj. 23.45. Muzică germană de dans din secolele trecute.

Praga, 120 kw. 488.6 m. — 20. Ceasornicul din turn și știri. 20.10. Actualități. 20.25. Plăci. 20.50. Piesă teatrală. 22.30. Quartet de coarde. 23. Știri. 23.15. Știri în limba franceză.

Viena, 100 kw. 518.1 m. — 16.55. Plăci. 17.20. Ora tineretului. 17.45. Conferință. 18.10. Compozitori austriaci. 19.20 Conferință. 19.45. Concert de orchestră. 20.56. Foileton. 21.25. Opera „Piratul".

München, 60 kw. 532.9 m. — 21. Potpourri muzical. 23.20. Știri. 24. Muzică nocturnă.

Budapesta, 16 kw. 550.5 m. — 19.45. Orchestră de țigani. 21. Poezii. 21.30. Orchestra Operei. 23. Știri. 23.15. Film sonor. 23.40. Concert dela cafenea.

Varșovia, 120 kw. 1411 m. — 21.10. Concert de orchestră. 23. Muzică de dans. 23.25. Sport. 23.40. Muzică de dans.

Berlin, (Koenigswusterhausen), 60 kw. 1635 m. — 20. Ora anațiunii. 21. „Cavaleria rusticană", apoi „Paiațe". 23.15. Știri. 24. Muzică distractivă și de dans.

JOI, 28 SEPTEMBRIE

394 m. BUCUREȘTI 12 kw.
1875 m. Feldioara-Brașov Experimental 0.750 kw.

13: Bursa, cota apelor Dunării. Muzică de promenadă (plăci): Două dansuri slave nr. 1 și nr. 2, de Dvorak, exec. de orch. Queen's Hall, dirij. de Henry Wood; Vânătoare în pădurea neagră, de Voeker și „Magazinul de Pendule" de Orth, executate de orch. simfonică New Light; Potpuriu din „Friederike" de Fr. Lehar, executat de orch. Grete Ewler; „Sânge vienez" și „Dunărea Albastră" de Joh. Strauss, cântate de Van Ijzer-Vincent; „Fortissimo" de Louis Feigl, exec. de orch. simfonică din Berlin, dirij. de Weissmann.

13.45: Radio-jurnal.

14: Muzică ușoară.

17.45: Alice Basarab: Lectură.

18: Orchestra Gr. Dinicu: Strauss: Vinul, femeia și cântecul, vals; Skeletti: Ce te legeni, codrule; I. Vasilescu: Plângi inim mea, tango; Arii naționale; R. Hahn: Si mes vers avaient des ailles; Modesta Romera: Violete imperiale.

19: Radio-jurnal.

19.15: Orchestra Dinicu: Abraham-Toujours l'amour, vals-boston; Burmester: Serenadă; Romanțe și arii naționale; Fauré: Trandafirii din Ispahan; Dinicu: Polcă de concert; Arii naționale.

20: Arch. G. M. Cantacuzino: Egiptul: Oale de lut, morminte de piatră.

20.20: Muzică ușoară: Lieduri (plăci): „Cântec de leagăn" de Borgovan și „Doi ochi" de Ventura cântate de Al. Lupescu; „Solul iubirii" de Franz Schubert; „Păstrăvul" de Fr. Schubert, cântate de Lette Schoene; „Un cântec popular german" și „Taina" de Blume Soens, cântate de Leonardo Aramescu.

20.40: Ionel Cantacuzino: Cronica cinematografică.

21: George Ștefanovici, canto: Ceaikovski: Toamna; Gretschaninow: Lacrimi; B. Poccia: Nina; Donizzeti: Favorita; Flondor: Somnoroase păsărele.

21.20: Orchestra Radio, concert simfonic dirijat de **Th. Rogalski:** R. Korsakoff: Capriciu espagnol; Liszt: Concert în la major pentru pian și orchestră (solistă d-na **Illy Wechsler**).

22: D. Cezar Petrescu: Lectură.

22.15: Orchestra Radio: Ed. Grieg: Dansuri simfonice.

22.45: Radio-jurnal.

*

Heilsberg, 60 kw. 276.5 m. — 20: Ora anațiunii. 21.05. Distracție seară. 22.15. Serbările jubilare ale orașului Insterburg. 22.50. Limba engleză. 23.15. Știri.

Milano, 50 kw. 331.4 m. (Florența, Torino, Genova, Triest) — 20.20. Știri și plăci. 21. Comedie, apoi plăci și știri.

Mühlacker, (Stuttgart), 60 kw. 360.6 m. — 22. Concert din Frankfurt. 23.20. Știri. 23.40. Muzică de dans. 1.15. Muzică modernă, distractivă și de dans.

Leipzig, 120 kw. 389.6 m. — 21. Toamna. 23.25. Știri, apoi conferință.

Katowice, 12 kw. 408.7 m. — 20.10. Sport, informațiuni și plăci.

Roma, 50 kw. 441.2 m. — 21. Știri și plăci. 21.45. „Ruy-Blas" operă de Marchetti.

Zürich, 60 kw. 459 m. — 20.10. Arii și cântece italiene. 21.15. Concert de cameră. 22.30. Știri, apoi audiție.

Langenberg, 60 kw. 472.4 m. — 21. Știri. 21.05. Toamna. 21.30. Glasul vremii. 22. Concert. 23. Idem. 23.25. Muzică de dans.

Praga, 120 kw. 488.6 m. — 20. Ceasornicul din turn. 20.05. Scene vesele. 20.50. „Clopotele de seară". 21. Concert simfonic. 23. Știri. 23.15. Concert de orchestră.

Viena, 100 kw. 518.1 m. — 16.20. Conferință despre fotografie. 16.35. Ora copiilor. 17. Plăci. 17.40. Conferință. 18. Ora femeilor. 18.25. Concert vocal și instrumental. 19.25. Conferință. 20: Orchestra radio. 21.10. Despre muzică. 21.20. Ora patriei. 22.20. Știri. 22.35. Concert simfonic. 23.55. Plăci de dans.

München, 60 kw. 532.9 m. — 21. Audiție muzicală. 22. Concert distractiv. 23.20. Știri.

Budapesta, 18 kw. 550.5 m. — 20.20. Concert de pian. 21. Politica externă. 21.20. Conferință. 21.50. Orchestră de țigani. 23. Știri. 23.15. Orchestra Operei. 24. Conferință sportivă.

Varșovia, 120 kw. 1411 m. — 21. Concert de orchestră. 21.50. Jurnalul radio. 22.10. Concert de orchestră. 23. Muzică de dans. 23.25. Sport. 23.40. Dans.

Berlin, (Koenigswusterhausen), 60 kw. 1635 m. — 20. Ora anațiunii. 21.05. Ora veselă. 22.15. Sextet de Beethoven. 23. Știri. 24. Dansuri vechi și noui.

Intâmplări din Capitală

Ancheta în jurul incendiului din gara Intrepozite

D. inspector vamal Luca, împreună cu d. comisar șef Vladimir, dela circ. 26, au făcut, eri, ancheta pentru stabilirea cauzelor incendiului ce s'a declarat Duminică noaptea în gara Intrepozite.

Vagonul 211620 distrus de foc, era încărcat cu produse românești, ce fuseseră expuse la târgul de mostre din Praga.

În acest vagon au fost introduse 21 damigene pline cu acid sulfuric. Probabil că una dintre damigene s'a spart și acidul venind în contact cu aerul umed a luat foc.

Toate obiectele, a căror valoare n'a putut fi încă evaluată, de oarece vagonul sosise abea în cursul zilei de Duminică și n'avea atașat la fract un inventar, au fost avariate, parte de flăcări, parte de apa ce s'a aruncat din pompe.

Singură miniatura vaporului „Regele Carol I", a scăpat neatinsă.

Sărind din tramvai

Tânăra Maria Ionescu, din str. Popa Tatu, sărind din tramvai, în piața Senatului, a fost isbită de un camion și rănită.

Un intern dela Salvare i-a dat îngrijiri.

A căzut din tren

La postul de ajutor al gării de Nord a fost adus eri vopsitorul Cristea I. Răducanu din com. Cornățelu (Dâmbovița), care a căzut din tren în stația Știrbei Vodă, rănindu-se la cap, la mâna dreaptă și pe coloana vertebrală.

Dela postul de ajutor pacientul a fost transportat, cu ambulanța Salvării, la spitalul Colțea.

Asfixiat

Ionel Schuster, maistru la fabrica Schmidt, s'a asfixiat cu gaze toxice.

Ambulanța Salvării l'a dus la spitalul Filantropia.

Nu rabdă observații

Tânăra lucrătoare Jenica Achimof, dela atelierele Socec, cu locuința în fund. N. Ionescu, fiind certată de mama sa, s'a dus eri în șos. Panduri 14 și a băut 200 grame de spirt denaturat.

Un intern dela Salvare i-a dat îngrijiri.

Bătae între măcelari

Schampe Schimfel, măcelar în piața Bibescu Vodă, cu locuința în str. Siminocului, luându-se la ceartă cu un tovarăș, a fost bătut crunt, încât Salvarea l'a internat la spitalul Brâncovenesc.

Veșnic călător

Femeia Ana Botta, din strada Scheiul de jos 6, a încercat să se omoare, luând 300 grame de spirt denaturat, din cauza unui prieten, care o părăsește a nu știu câta oară.

A scăpat-o de consecințele gestului disperat Salvarea, care a transportat-o la spitalul Colentina.

Mica Publicitate

Apare în fiecare zi. Minimum 10 cuvinte

— Anunțurile în chenar prețul dublu —

Pentru adresele din Capitală se va adăuga și numărul sectorului.

Cereri de serviciu

3 lei cuvântul

ADMINISTRATOR. Culturi raționale, agricole, avicole, apicole, bovine, porci. Studii inalte. Tânăr, energic, cinste exemplară, practică, certificate. Caut post sigur. Ziar „Avicultorul" 73 F. 259—

FARMACISTA bune referințe caută post Râmnicul Vâlcea, Strada Praporgescu 18. 7867—

MORAR-ȘEF perfect caut post la morile sistematice. Czako Matei, Rassa-Ialomița. 260—

UNGUROAICI din Timișoara căutăm post la toate două surori, în casă și în bucătărie. Appley, la ziar 51 F. 103

Oferte de serviciu

4 lei cuvântul

FATA la copii caut. Popa Tatu 22 277

FEMEE la toate cu condicuță, fără bărbat, caut Griviței 198. 286

FRIZERIA Griviței 197 angajează coafeză să știe manicura, leafă fixă 7850

FRIZERIA Ponetky, Piața Crețeanu, Dosul Gării Nord, Caută coafeză știe manicura. 62

FATA serioasă, statornică, condicuță, se caută la toate, două persoane. Călărașilor 256. 34

FRIZERIA Piața Cartierului Dămăroaia, caută lucrători, coafeză, manicheză, practicanți, ucenici. 21

GOSPODINA, femee la toate se caută pentru moșie. Str. Parfumului 3. 230

GUVERNANTA franceză piano pentru provincie la Domnișoară 16 ani. Adresați Dr. Nenițescu, Biserica Amza 5. 276

ÎNGRIJITOARE la bolnavă ajutor menaj caut 1000 lunar întreținere. Andrei Mureșeanu 6. 180

ORCHESTRA-Jazz 5 persoane caută Berăria „Azuga", Galerille Blanduziei, angajament 1 Octombrie. 147

ÎNGRIJITOARE bolnav, caut, practică, acte. Str. Plantelor 16 A. 45

JUPANEASA perfectă fără bărbat, se caută Crișana 31 (Popa-Tatu). 35

JAZ 5 persoane bună reputație, caut. Oferte patron Berăria Bragadiru, Giurgiu. 40—

JUPANEASA bună fără bărbat servită cu recomandații caut. Adresați Marcovici, Justiției 62. 132

LUCRATOARE, ajutoare perfecte la rochii și mantouri caută Mary Angele. Alexandru Lahovari 34. 344

MODE Paulette caută practicante și ucenice. Calea Victoriei 142. 345

OM de încredere având 5000 numerar angajează. Oferte ziarului pentru „Firmă Industrială" 59 F. 774

PIANIST-A angajează urgent. Griviței 394. 81

PENTRU băiat clasa II liceală și fetiță clasa 4 primară se caută profesoară preparație particular. Se oferă 1000 lei lunar.. Hristea Moșia Mărășești, prin Bârlad. 7764—

PRACTICANT-A birou, cunoscând mașina scris și germana sau franceza, angajează imediat. Oferte detaliate 85 F. 326

RANDAȘ curte, 20-30 ani, cinstit, harnic caută Mandy, Câmpineanu 7 153

SUFRAGEOAICA numai servită, serioasă, curată, cu acte. Niculae Bălcescu 25. 75

SUCHE Diplomierte Kinderpflägerin Kindergärtnerin Reichsdeutsche Nähkentnisse Villa Dinescu Taxico 2 absteigen Vila Minovici Șosea hinten Str. Micșunele Zahle transport Referentzschtele. 124

SE CAUTA jupânească servită cu acte în regulă, Speranței 37. 204

SE CAUTA la Hotel Egipt madamă și ajutoare cu garanție. 131

SE CAUTA lucrător frizer. Bulev. Basarab nr. 44. 71

SPALATOREASA cu ziua se caută 16 Căp. Preoțescu prin 11 Iunie. 306

SE CAUTA frizer coafeză manichireză. Văcărești 176. Proprietatea Dobrogeanu. 348

ȘOFEUR bun piețar caut imediat Strada Vânători 14. 176

TAPIȚERIA automobile Leitan caută doi practicanți lucrători. Sfinții Apostoli 70. 94

TAMPLARI caut lucrători și practicanți la mobilă. Șoseaua Mihai Bravu nr. 30. 23

TAMPLAR de mobilă practicant lustruitoare angajez. Împăratul Traian 48. Șoseaua Olteniței. Belu. 329

VOPSITORI se caută la Podul peste Olt lângă Slatina. 7797—

VITICOLA Câmpineanu caută țal chelner cu garanție. 42

VOPSELARIA Leu Romană 123, angajează băiat harnic priceput bine vopselărie fierărie 209

VANZATOARE de primul rang cu certificate se caută pentru magazin mare. Oferte scrise Ziar 77 F. 7880

VANZATOARE specializată în parfumerie, caută Mag. Monna Vanna 68. Victoriei. 7864

5000 garanție salariu 1200 lunar, 10.000 garanție, 2500 lunar, om de serviciu, căutăm servici 3 ore zilnic. Adresați ziar 42 F. 92

Lecții și meditații

4 lei cuvântul

ASISTAȚI GRATUIT: Franceza, Germana, Engleza, Steno-Dactilografia, Convingându-vă succesele. Școala „Duployen". 27. Smârdan. 7736

AUTOMOBILIȘTI profesioniști, sportmeni, învățați technica și conducerea mașinelor la Secția Specială. Școala Superioară Arte Meserii Calea Rahovei 127. Taxe mici. Inscrieri zilnic. Prospecte gratuit. 7800

ENGLEZA franceza predă doamnă, 29 Luigi Cazzavilan (Știrbey). 248

FRANCEZĂ, predă franceza, engleza, germana, diplomata conservatorului Anglia, predă piano primesc ore și acasă. Petre Maior 55 prin Banu-Manta. 7773

FRANCEZA predă lecții metodă ușoară rapidă pentru adulți și copii. M-me Julietta. Str. Roșca 11. 195

JEUNE française donne leçon français à domicile. Madeleine. 49 F. 99

LICENȚIATA prepar convenabil elevi curs liceal. Adresa la ziar sub 63 F. 7857

PIANO, vioara predă laureata Conservatorului și la domiciliul elevilor. Filarat 81. 7786

PARISIENNE diplômée, récemment arrivée, ayant enseigné grandes institutions, donne leçons français, littérature, diction. Foyer des étrangères, Flondor 3. 7241

STUDENT Anul III meditează primar, secundar, franceza, contra locuință. Ziar 76 F. 236

ȘCOALA Doamnei Stahl, autorizată de Minister. Stenografie, Dactilografie. Izvor 129. 5613

300 lunar, corect franceza, lecții, conversații individuale, locuesc plincentru ziar „Franțuzoaică" 12 E. 7785

320 LUNAR, piano, canto, franceza, germana predă profesoară. Cazzavilan 9 (Cișmigiu). 194

VÂNZĂRI

4 lei cuvântul

AUTOMOBIL Nash 1930 Sedan perfectă stare funcțiune. A se adresa la proprietar Str. Toma Masarick 34 (Sălcilor), orele 1-5 p. m. 7661

ATENȚIUNE. Tablouri pictori cunoscuți, colecție mare singura sursă eftină, Turturele 3. prin Labirint. Tramvai 16, stația Tabacu. 7777

ATENȚIUNE: Dormitoare elegante nuc dela 4000. Sufragerii nuc dela 4000. Holuri tapisate dela 3.500. Bufete lustruite dela 800. Mese sufragerie dela 500. Biblioteci 900. Biurouri stejar 600. Cuiere antreu oglindă 600. Cartoniere stejar 500. Garnituri antreu 300. Sofale 500. Dormeuză stofă 500. Sofale cu ladă 900. Divane-Studiouri. Diferite mesuțe piedestale 50. Scaune curbate. Cărucioare pentru copii, și orice fel de mobile separate. Profitați de această mare reducere de prețuri la „Industria de mobile Banatul", Calea Victoriei 145, colț cu Str. Frumoasă, nu confundați adresa. 6897

AUTOMOBIL Plymouth închis, stare bună, 25.000, vinde Popa-Savu 61 8

AȚAȘ nou pentru motocicletă vinde Let 15.000 magazinul Zissu. 34 Calea Victoriei. 7863

ALLO! LAMPI Electrice moderne, elegante prețuri de desfacere. Mașini de călcat. Reșouri, Becuri. Materiale electrice, vinde Magasinul Nicolae Arvatescu, Colței 27. 7861

AUTOMOBIL Dodge Six, puțin rulat, vând ocazie. Petru Rares 9. 240

BASCULA vând ieftin zece tone perfectă stare, fost oficiul de cântărie Șoseaua Basarab 41. 237 237

PIROU, sifoniere stejar vând ocazional Calea Victoriei 2 Clădirea Românească etaj 6 apartament E ora 12-1, 7-8. 32

CABINET MEDICAL, vitrine, instrumentație, diverse, vând urgent plecând străinătate. Berzei 39. 68

BANCA CENTRALA Cooperativă, Brezoianu 31 vinde pe baza de oferte diferite mașini de țesut mătase. 7760

CHILIPIR vând birou masiv american, vizibil 10-1. Toamnei 11. 258

CASA de Bani măsură potrivită și alta mare pentru Registre vând chilipir Mirceavodă 63. 7891

CARAMIDA tablă, uși, ferestre, astereală, dușumele, grinzi, căpriori. Văcărești 11. 177

DE VANZARE diferite mobile. Știrbey-Vodă 83 bis. 238

DE VANZARE autobuz Deimler și Auto Rolls Roys cu toate accesoriile. Adresați Str. Izvor No. 58 7887

DIATERMIE vând cabinet medical. Zilnic între 9-12 dim. Bradului 15. 7769

DORMITOR, Sufragerie, Birou complect ultramoderne, tablouri lămpi vând urgent. Dragoș-Vodă 28 (parterr) Romană - Vlitor. 7519

DORMITOR, Sufragerie, Herrenzimmer, hol, ultraelegante vând imediat, Calea Văcărești 123, etaj. 6899

DORMITOR Sufragerie, Holl, Colosal chilipir, alte obiecte vând Văcărești 126. 128

DORMITOR alb stil Louis XV, sufragerie palisandru, lămpi splendide, covoare, mare colecție tablouri, vând urgent plecând străinătate. Berzei 39. 7840

DORMITOR Sufragerie Herrenzimmer Holl Ultramodern Lămpi vând urgent Bulevardul Tache Ionescu 41. 294

LAMPI Electrice moderne eftine vinde Magazinul Ion Arvatescu Calea Griviței 96, vizavi de Cinematograful Marconi. 7702

LAMPI ELECTRICE frumoase moderne, eftine, vinde magazinul Gheorghe Arvătescu, Domnița Anastasia 7 (fost Belvedere). 7730

LEMNE de foc esență cer prima calitate vindem servind cu căruțele la domiciliu cu prețuri convenabile. Pentru comenzi și informațiuni la Administrația Pădurii Buftea, Oficiul Buftea, Ilfov. 7393

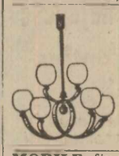

LAMPI electrice creațiunei moderne prețuri concurență, Vizitați expoziția fabricei Kaukas, Calea Văcărești 109. 7319

MOBILE fine și durabile la Expoziția Fabricei Brezoi. Prețuri după timp, Brezoianu 19, lângă ziarul „Universul". 7767

MOTOARE Diesel 400, 100, 60 cai direct acuplate cu generatoare 220 volți sau fără generatoare și alte motoare, compoziție specială vinde inginer Kaldor, București, Popa Tatu 16. 7815

MAGAZIE tablă ondulată 7x350 ocazie. Petre Poni 14 (Gara de Nord) 309

MAȘINI SCRIS uzate, diverse sisteme, cumpărați eftin. Segaller, Victoriei 44. 280

MARE Ocaziune! Rafturi, tejghele și vitrine stejar și cristal vinde ieftin Parfumeria „RIO" Smârdan 4. 303

PIANINA „Forster" modernă aproape nouă ocazie. Eremia Grigorescu 1 (Armașului). 7877

PIANINA marcă germană, placă bronz, aproape nouă și cărucior copii vând. Adresați Agricultori 19 bis. 7799

PLYMOUTH nou, ultim tip, rulat 4500 km., vând amatori serioși. Informațiuni Str. Carol 31. 7

PIANINA vând 3500. Octavian 48, Cartier Lemaitre. 7841

PIANINA „Hooff" de concert, elegantă, vând chilipir. Academiei 23 bis. Etaj. IV. 106

PAVELE Granit clasa III ocazie de vânzare 8—10 vagoane 9.500 vagonul. Rezultă 35—38 m.p. pavaj la un vagon. Adresați Livianu, Victoriei 200. 107

SOBE străine desface cu prețuri derizorii Magazin General, Cal. Moșilor 1. 7833

SUFRAGERIE, Dormitor, Herrnzimmer Holl, Studio, Cuer ultramoderne Lămpi, tablouri vând urgent. Jules Michelet 9 (prima dreapta). 7521

SUFRAGERIE dormitor, hall, ultramoderne, vând urgent, eftin cauza plecării. Victoriei 128. 295

SUFRAGERIE ultramodernă, nuc caucasian vând urgent Vultur 4 în fund. 296

SUFRAGERIE, dormitor, hall, studio, ultraelegante noi, chilipir. Piața Sft. Ștefan 9 bis. 342

SOBE TERACOTA perfectă stare vând de ocazie. Visarion 5. 137

SUFRAGERIE dormitor, elegante noi fabulos eftin vând neflind loc mutare Aurora 60 etaj (Văcărești) 126

ULTRA-VIOLETE în perfectă stare, autoclav și instrumente obstetricale și ginecologice de vânzare convenabil. Dionisie 86. Orele 3—6 100

VANZARE ocazie, mașină cusut „Singer" modernă, Godin emailat alb mobilă pirogravată, toate noi. Coșbuc 24. 3

VAND uniformă complectă liceu Regina Maria fete Viitor 102 fund. 55

VAND dormitor complect. Luiggi Cazzavilan 22. Vizibil 8-10, 2-4. 53

VAND covoare, lămpi, lucruri casnice. Berzei 4 A. Aleea Socec. 20

VAND urgent bufet cristal și uși ferestre bună stare Str. Domnița Ancuța 3 (Manutanță). 136

VAND cazan rufe, putină, butoi varză, mașină fontă bucătărie și alte obiecte casnice. Popa Petre 14

VAND ocazie rară 25.000 lei pianină perfectă stare Schiedmayer, Consolă venețiană 3000 lei. Strada Gramont 2 etaj II. Vizibile 1-3. 141

VAND dulap mare de haine Strada Pasteur 21 fundul curții. 129

VAND eftin pian Lubitz sufragerie mahon Ferentarilor 166 autobuz 12. 83

VAND mașină bucătărie nouă, pantofi 37 rochii manteau. Matei Voevod 20 Ștefănescu. 158

VAND dormitor, salon G-ral Tell 21, 163

VAND tractor Case pluguri, 2, 3, 4, brazde, rotative. Motor Olerurssell. Washington 5 Parcul Bonaparte. 196

VAND sobă de faianță încălzire cu cărbuni (Chemineu) și alta de teracotă. Aleea Carmen Sylva 6. 7882

VINDEM eftin un cărucior de pins moderne pentru bolnav. Nagy calea Victoriei 83. 420

CUMPĂRĂRI

4 lei cuvântul

AUTOCAMIONETE ocazie numai bună stare minimum patru tone cumpărăm. Oferte detaliate Agenția Carol Schulder, Karagheorghevici. „Ocazie". 282

AUR, dinți aur cumpăr cu cele mai bune prețuri „Dentara Platina" Pasagiul Vilagros 4 vis-a-vis prefectura poliției. 7459

ARGINTARIE plan pianină sufragerie. Verjgaci, Piața Cantacuzino 3 Telefon 233/49. 7875

AUR, brilliante, diamante cumpără, vinde „Bijuteria Elitei" Victoriei 14 (vis-à-vis Socec). Atelier ceasornice bijuterii. 7858

CHIMIA organică. Maxim-Minovici Electricitatea statică. Musceleanu, Anul II, cumpăr. Ziar 55 F. 116

CUMPAR motocicletă cu ataș de ocazie bună stare. Ion Bonduri, B-dul Dunărea 37 Silistra. 7869—

CUMPAR lampă mică pentru biurou bronz veritabil. Minea, Călărașilor 72. 7805

CUMPARAM Argintărie, Mobile, Covoare, obiecte de artă, „Arta Antică", Victoriei 85. 7718—

CUMPAR mașină închisă, rulată, în bună stare, cu inlesniri de plată, preț până la 60.000. Oferte la ziar sub 33 F. 65

CARȚI literare, juridice, artă, istorice, plătesc bine. Scrieți: „Micu", Bateriilor 46. 7833

CUMPAR orice fel de mașini scris uzate. Brenner, Suter 12. 19

CUMPAR mașini scris și calculatoare „Aberman, Eugencarada 8. Telefon 366/23. 262

CUMPAR aparat ondulațiune permanentă (Vella) adresa la ziar 71 F. 247

FORD 1932 cumpăr indiferent tip exclusiv faeton. Ziar 56 F. 7853

LAPTE cumpără cantități industrie derivate. Oferte ziar sub 80 F. 267

MAȘINA SCRIS Portabilă (mică) uzată, cumpăr. Popa, Vasile Boerescu 17. 279

VÂNZĂRI și cumpărări de imobile, moșii, păduri, terenuri, arendări

5 lei cuvântul

ATENȚIUNE!!! Central imobil de raport nou cubist trei apartamente garsonieră calorifer Boiler Lei 2.100.000. Vinde „Villa" Sfântu Ionică 7 Fără taxe.

ATENȚIUNE Casă nouă General Lahovary, 2 apartamente 650.000, Berzei 520.000, Bonaparte 3 apartamente 1.200.000 vinde Monitorul Proprietarilor Carada 7 (Karagheorghevici). 7753

ARENDARE, fără inventar, tarlale, toate comuna Spasova, Callacra: 250 Ha. satul Calfa, 200 Sărneno, 100 Simeonova, 40 Cernooca, 120 Reseler, 80 Harmanlăc. Toșef, avocat, Bazargic. 7810—

AVIS. Case noui moderne parter și parter etaj tot confortul modern, vindem eftin. Rahovei 228 și Str. Rădiței. 7775

ATENȚIUNE Calea Victoriei (Prezidența) 4 camere dependințe confort electricitate 150 m.p. vindem urgent 100.000 numerar 100.000 inlesniri plată. Dima, Regală 1 colț Victoriei. 319

AVIZ: 100 pogoane departe 6 km. Ciulnița, 5000 pogonul vinde Agenția Mercur, Sărindar (fără taxe). 297

ATENȚIUNE!!! Cumpăr fermă, vie, mosie 25 kilometri București, orice preț, oferte personale „Inlesnirea" Sfântul Ionică 5. 255

AGENȚIA Pascar, Filiti 6, vinde imobil nou: 3 apartamente, 3 camere, dependințe, 1.000.000. Antim 3 apartamente luxoase, 5 camere, dependințe 2.200.000. Credit 1.500.000 276

3 mtr. stofă, sau un costum de comandă model „Adam", vă puteți comanda contra unui costum uzat cu o mică diferență la Magazinul **„PARIS"**, B-dul Academiei 2 (lângă Automatul Presto). 9

BRAȘOV vând frumos loc de casă, splendid, cartier central vile. Golumbovici, strada Mihail Weiss 9. Brașov. 7812—

CUMPAR 200 m.p. loc central. Indicațiuni precise. Universul 38 F. 91

CAUT casă două apartamente trei camere dependințe numerar 450.000 plus creditul. Adresați „Curierul" Victoriei 57, pentru Avocat. 327

CUMPAR casă nouă 700.000 bani gata aproape tramvai. La ziar 34 F. 66

CUMPAR casă două etaje confort nu departe centru. 500.000 peste credit. Răspuns ziar 24 F. 22

CUMPAR imobil 500.000 numerar plus credit. Tratez direct proprietar A se adresa ziar 31 F. 50

CUMPAR teren casă, fațadă, central. Ofer preț. Adresați ziar sub 32 F. 7836

CASA 5 camere (Maria Rosetti) confort garaj, vinde 1.150.000 Agentia Mercur. Sărindar. 299

CUMPĂR casă nouă confort aproape tramvai până la 300.000. Oferte la ziar 68 F. 228

FARMACIE de arendat foarte bine în oraș de provincie. Adresați ziar 74 F. 7866—

IMOBIL nou două apartamente parter etaj 950.000, vis-à-vis Armenească 15. 207

LOCUINȚE orice valoare terenul proprietarului sau antreprizei, reparații, transformări, planuri, autorizații conduceri, execută Antreprizа Italiană Strada Biserica Amzei 29. 289

OCAZIE B-dul Dacia 3 camere curte 220 mii+60 credit. B-dul Carol 2 apartamente à 4 camere dependințe confort curte 600 mii+450 credit. Bucur B-dul Brătianu 26.

PARCUL Obor, cumpăr urgent teren. Adresa oferte ziar 81 F. 268

PLOEȘTI vând chilipir Delavrancea 64, imobil 6 camere, bae, dependințe, pivniță, magazie betonată, electrică, gaze, curte 500 m.p. Adresați D-na Filiu, Mihai Bravu 7. 173

PARCELE, poziție frumoasă lângă stația Călărași apropiere centru Mihai Bravu 265 vând 500 Hirsch Piața Rosetti 4. 7532

PLIN CENTRU vând 5 apartamente parțial, total. General Angelescu 18. 43

STATUIA PACHE 2 apartamente fiecare compuse 3 camere dependințe confort suprafață 300 metri. 150.000+credit 175.000 Niculae Golescu 10. 314

TEREN expus la soare, circa un hectar. Cumpărăm la Sinaia, Bușteni sau Predeal. Oferte scrise detaliate. Ștefan Ionescu. Plugarilor 23. București V. 89

TEREN 300 mp. de vânzare, eften Bulev. Tăbăcari 72, colț. Liber orice sarcină. Adresați Jean Ionescu Banca Națională. 7666

TEREN 4000 m.p. splendid orice industrie lângă Abator 125 lei metru, vinde Biroul Mercur, Sărindar. 298

TEREN Traian 25 vând 200 metri fațadă 10, adâncime 20. 7872

VAND teren 400 mp. Vespasian 39. Informațiuni Garofița Silivestru 32. 7759

VAND eftin: trei camere, antreu mare, bucătărie, magazie, electrică, apă teracote, Corbescu 26 prin Dudești. 7617

VAND casă, trei camere, antre, bucătărie, bae, teracote, curte, grădină perfectă stare. Matei Voevod 20 Ștefănescu. 159

VAND clădire compusă: patru apartamente, instalații, colț 750.000. Mihai Bravu 203. 175

VAND casă confort modern Știrbey Vodă 87. 220

VAND construcție începută Izvor 42. Informațiuni teren. 264

VEDEREA CIȘMIGIU plin centru Villă 5 camere holl bae dependințe confort modern grădină, 300.000 +credit 200.000. Adresațivă Franclin 5. 312

VASILE LASCAR—ROMANA construcție nouă 4 camere dependințe 80.000+credit 70.000. Adresați-vă Franklin 5. 315

**„V