Anul al 50-lea 12 Pagini EXEMPLARUL In Tara: 8 Lei In Străinătate: 6 Lei 12 Pagini Nr. 247 Duminică 10 Septembrie 1933

Taxa poştală plătită în numerar conform aprobării Dir. G-le P. x. T. No. 19622/933

ABONAMENTE IN TARA Lei 200 pe 3 luni Lei 380 pe 6 luni. Lei 750 pe 12 luni. O lunā Lei 80 In straināte la raport cu tariful poştal şi valuta

FONDATOR: LUIGI CAZZAVILLAN

UNIVERSUL

CELE DIN URMA ŞTIRI DIN LUMEA INTREAGA, TELEGRAFICE ŞI TELEFONICE

REDACŢIA ŞI ADMINISTRAŢIA: BUCUREŞTI, STR. BREZOIANU No. 23-25

CENTRALA TELEFONICA A ZIARULUI are numerele: 3-1370, 3-1371, 3-1372, 3-1373, 3-1374, 3-5643.

ABONAMENTE LA „VESELIA" „UNIVERSUL COPIILOR" ŞI AL TINERETULUI" ZIAR[illegible]

DI[illegible] STELIAN[illegible]ESCU

Porturile dunărene

Porturile dunărene —chiar din vremea când nu erau decât simple vaduri de acostare şi încărcare a corăbiilor greceşti sau genoveze — pot fi considerate ca cele mai vechi şi mai importante porţi de scurgere a produselor solului românesc. Ele au constituit primele puncte de contact ale economiei provinciilor noastre cu restul lumii şi prin ele s'a înfiripat şi a luat desvoltarea strălucită de mai târziu comerţul exterior al României libere şi independente. Din acest punct de vedere, este uşor de apreciat cât de mare este tributul de recunoştinţă pe care economia naţională îl datorează acestor centre de valorificare comercială a întregii producţii româneşti.

Această neprecţuită contribuţie şi acest rol decisiv al porturilor dunărene în desvoltarea materială şi morală a ţării, trebuiau să fie temeiuri nezguduite pentru cârmuitorii ţării de a da tot sprijinul lor la înflorirea acestor factori de civilizaţie şi de îmbogăţire naţională.

N'a fost însă, aşa. Nu s'a dus o politică de înţelegere a rosturilor şi intereselor legate de existenţa şi prosperitatea porturilor noastre dunărene; nu s'a urmărit mai ales o politică de adaptare a utilizării porturilor dunărene la noua situaţie politică, geografică şi economică a României ieşită din război, cum şi la noua îndrumare imprimată legăturilor comerciale şi de transport dintre naţiuni de noul statut politic şi economic european.

S'a abandonat la voia întâmplării soarta acestor factori de prosperitate ai României Unite şi laolaltă, cârmuitorii locali şi cârmuitorii dela centru, împreună cu populaţiile desnădăjduite, respective, asistă impasibili — dela război încoace — la ruinarea şi agonizarea lor.

Dar, caşi când nepăsarea şi impasibilitatea generală n'ar fi fost de ajuns, din când în când înţelepciunea cârmuitorilor centrali sau periferici abate asupra oropsitelor porturi dunărene tot felul de poveri fiscale şi tot felul de măsuri stingheritoare, care, până în cele din urmă, au izbutit să distrugă şi neînsemnatele posibilităţi de activitate scăpate încă nedistruse.

O astfel de lovitură a fost abătută de curând asupra porturilor Galaţi şi Brăila, prin modificarea adusă tarifelor de transport pe C. F. R., sub pretextul unificării.

Fără o cunoaştere exactă a condiţiunilor pieţilor comerciale locale în raport cu cele ale Constanţei, fără să se ţie seama, de pildă, că diferenţa de navlu şi taxele percepute de comisia europeană a Dunării pentru transporturile prin canalul Sulina, pun în stare de inferioritate comerţul de cereale pe pieţele Brăilei şi Galaţilor în raport cu comerţul de pe piaţa Constanţei, unde se oferă preţuri cu circa 1200 lei mai mari la vagon — ceeace îndeamnă pe producători să prefere a-şi dirija cerealele spre portul maritim, — direcţia generală a C. F. R., cu autorizarea ministerului de comunicaţii, a venit cu modificarea vechilor tarife de transport, provocând o deplasare în echilibrul preţurilor în defavoarea porturilor dunărene şi pricinuind astfel o turburare nemai pomenită în comerţul nostru intern şi extern de cereale.

Organizaţiile comercianţilor, exportatorilor şi mijlocitorilor de muncitori au ridicat solidar protestul lor, dar numai datorită unei întâmplări norocoase: prezenţa d-lui D. R. Ioaniţescu, ministrul muncii, la Brăila, care a avut putinţa să vadă la faţa locului monstruozitatea măsurii şi valul de nenorocire şi de revoltă deslănţuit în rândurile populaţiei, s'a putut obţine satisfacţia cuvenită vitregitelor noastre porturi dunărene.

Stăruim asupra acestui caz, pentru că vrem ca el să fie prilej pentru o orientare nouă a cârmuitorilor noştri în tratamentul şi în politica pe care trebue să le adopte faţă de porturile dela Dunăre, restituindu-le în rolul şi în splendoarea la care au dreptul să fie ridicate.

Moartea lordului Edward Grey

—xox—

— Fostul ministru de externe al Angliei a contribuit la apropierea franco-britanico-rusă. — Grey şi Take Ionescu —

La Londra a încetat din viaţă lordul Edward Grey, în vârstă de 71 ani.

Defunctul a fost ministru de externe al Marei Britanii în timpul când Europa era ameninţată de un război din cauza politicei agresive a Germaniei, iar puterile celelalte făceau sforţări să menţină pacea un timp cât mai îndelungat.

Cele dintâi simptome neliniştitoare s'au manifestat în 1906 din cauza înarmărilor Germaniei împotriva Franţei şi

LORDUL GREY

a politicei coloniale a guvernului din Berlin.

Diplomat de rasă, bărbat de stat ponderat, cu vederi largi şi simţul accentuat al politicei pozitive, Edward Grey a întrevăzut toate pericolele ce le-ar prezinta pentru Marea Britanie, triumful politicei continentale şi coloniale germane. De aceea el a fost primul bărbat de stat englez, care a propus o apropiere cât mai strânsă de Franţa şi Rusia, în vederea unei acţiuni comune într'un apropiat război continental, provocat de Germania şi a desfăşurat o acţiune diplomatică, dela 1906—1914, în acest scop.

El a contribuit la apropierea Angliei şi a Franţei de Rusia şi a fost de părere, că atunci când Franţa va fi atacată de Germania, *armata britanică să treacă canalul Mânecei.*

In scrisoarea sa din 15 Ianuarie 1906, adresată ambasadorului Angliei din Paris, Bertie, comunică:

„Părerea mea este că dacă Franţa este târâtă într'un război cu Germania... noi nu putem sta deoparte, ci vom trebui să luăm parte alături de dânsa".

In cazul opus — scria fostul ministru de externe britanic— *„Statele-Unite ne vor dispreţui, Rusia va considera de nici un folos să încheie cu noi un aranjament amical relativ la Asia, Japonia va găsi firesc să reînoiască cu alţii tratatul ei de siguranţă; nouă nu ne va rămâne un singur prieten şi nici măcar putinţa să ne facem unul; iar Germania va avea plăcerea să exploateze situaţia generală în dezavantajul nostru...".*

După câţiva ani, a intervenit „afacerea marocană", pretenţiile coloniale ale Germaniei, în Africa occidentală.

Wilhelm II anunţase că „viitorul Germaniei e pe apă". Prin această formulă, fostul împărat voia să manifeste voinţa hotărîtă a Germaniei de a-şi lărgi domeniul său colonial, mai întâi pe socoteala Franţei şi apoi pe socoteala Angliei. Flota germană, relativ puternică, fusese creată în acest scop.

Ce pretindea Germania în acea epocă?

Posesiuni în Africa: Gabor, o parte din Congo şi anumite privilegii în Maroc. O acţiune diplomatică se angajase, atunci, care putea pune în primejdie pacea continentală.

Un port german — comercial şi militar — pe coasta africană a oceanului Atlantic, ar fi fost o serioasă ameninţare a drumului maritim Londra—Colonia Cap; iar un război continental, favorabil imperiului lui Wilhelm II, ar fi creat o situaţie vădită de inferioritate, Marei Britanii. Ca să înlăture aceste eventuale pericole, Edward Grey a întreprins o acţiune diplomatică cu scopul de a strânge cât mai mult relaţiunile între Anglia, Franţa şi Rusia.

Guvernul din Berlin ameninţă cu ocuparea portului Agadir, în cazul când cererile sale nu vor fi satisfăcute. In acele împrejurări, ministrul de externe al Angliei, sir Edward Grey — nu era încă lord — a desfăşurat o acţiune diplomatică foarte interesantă şi importantă, ale cărei consecinţe au fost, între altele, apropierea Angliei de Franţa şi de Rusia.

In vara anului 1911, s'au înregistrat câteva incidente diplomatice senzaţionale. Sir Edwrad Grey a comunicat ambasadorului Germaniei din Londra, prinţul Lichnowski, că pretenţiile guvernului din Berlin sunt inadmisibile şi a cerut să i se răspundă în termeni precişi, dacă Germania, în cazul când tratativele nu vor ajunge la rezultatele dorite de ea, va ocupa Agadirul. După câteva zile, ministrul de finanţe, Lloyd George, a pronunţat faimosul său discurs de la Guildhal, în care a spus, că dacă Germania va îndrăzni să turbure pacea şi să atace Franţa, ea se va pomeni cu o surpriză neplăcută: Anglia va fi alături de Franţa pe teatrul de operaţiuni...

Atunci, ambasadorul german din Londra a comunicat lui Edward Grey, că „discursul d-lui Lloyd George este contrar demnităţii Germaniei". Pe un ton sec, ministrul de externe britanic a ripostat prompt şi tăios:

„Demnitatea Angliei îmi interzice să vă ascult".

In urma acestui incident, ofiţerii din armata britanică activă şi teritorială primise ordine de serviciu; amiralitatea luase măsuri pentru aprovizionarea cu cărbuni şi transportarea unui corp expeditionar.

Războiul a fost însă evitat atunci. Atmosfera se liniştise.

Take Ionescu, care a fost unul din prietenii cei mai apropiaţi ai lui Edward Grey, a fost totdeauna pus în curent cu proiectele acestui mare diplomat britanic.

In scrisoarea adresată rege-

(Continuare in pag. 2-a)

Centenarul oraşului Călăraşi

—o—

— Târgul-schelă Lichireşti. — Oraşul liber Ştirbei. — Cum s'a desvoltat capitala jud. Ialomiţa într'o sută de ani —

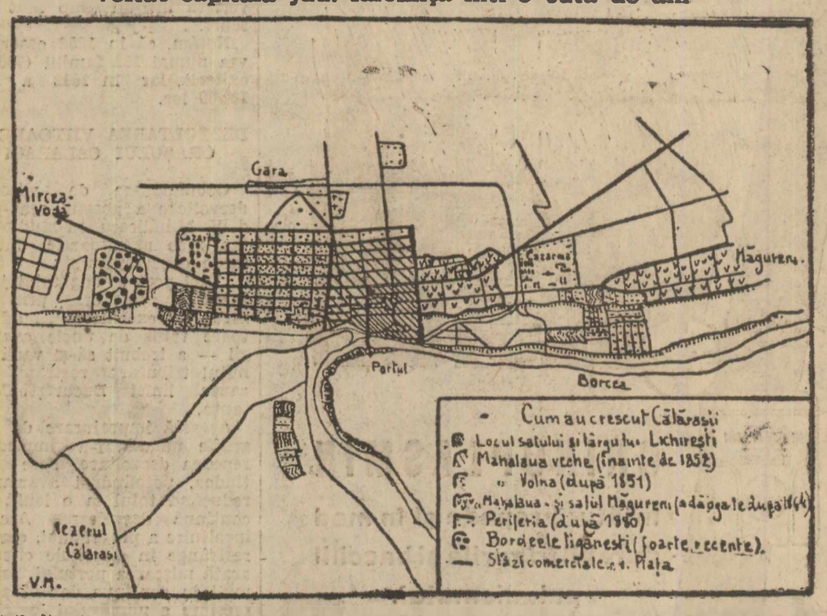

Cuib liniştit şi calm, aşezat la malul Borcii, la mică distanţă de Dunăre, Călăraşii, căminul copilăriei noastre îndepărtate, îşi serbează astăzi centenarul.

In viziunea estompată a trecutului, revedem străzile înguste, dar drepte şi curate, dealungul cărora negustorii şi-au înşiruit mărfurile; retrăim atmosfera de linişte deplină, de pace mulţumită a tuturor oraşelor de provincie; ne îmbătăm în vis de razele soarelui ce-şi resfrâng strălucirea în oglinda liniştită şi cenuşie a Ezerului, dar mai ales retrăim aspectul patetic şi unic al sălciilor ce se oglindesc într'o perpetuă mişcare în apele molcome ale Borcii.

Timp de o sută de ani în acest colţ de ţară, perindatu-s'au vieţi necăjite, suferinţi modeste şi necunoscute, bucurii mărunte, — s'a perindat viaţa aşa cum e, aşa cum o ştim.

In fiecare an însă o pietricică, o modificare, o noutate, au adus generaţiile care s'au perindat pe malul neschimbatului afluent al Dunării.

Neînsemnat poate ţi numărul anilor ventru marile oraşe din Occidentul civilizaţiilor milenare; pentru ţara noastră, existenţa de o sută de ani a unui orăşel, înseamnă o dată ce trebue marcată cu emoţie pe răbojul progresului României independente.

Călăraşi, port sărac al celui mai bogat câmp al Europei, Bărăganul, noi îţi dorim propăşirea perpetuă în nirmul de progres pe care ţi l-au imprimat toţi cei cari au muncit şi s'au străduit pentru înfrumuseţarea ta!

VION

La începutul secolului al XIX-lea, pe malul Borcei, în partea ferită de inundaţii pe unde se poate trece în Balta Dunării, era satul Lichireşti — sat vechi, care a fost la origină un simplu punct de pază cu un post militar şi un han pentru drumeţi, cei mai mulţi negustori şi ciobani, transformat apoi în schelă şi târg.

In harta lui Cantacuzino din 1700 — folosită de Del Chiarro — Lichireştii e trecut ca sat mare, alături de Stelnica, Timpureşti, Ciocăneşti.

Mai înainte Domnii Ţării Româneşti vămuiau la Lichireşti şi Ciocăneşti.

Pe la 1800—1810, Lichireştii avea o căpetenie şi dezvoltarea sa atinsese faza târgului—schelă. In 1808, Tunusli îl menţionează ca „schelă de grâne", la Dunăre. In partea dinspre răsărit a oraşului Călăraşi, acolo unde sunt vechea biserică Sf. Nicolae, case cu pridvor, tip românesc şi magazii de cereale, a fost târgul Lichireşti.

DOMNITORUL B. ŞTIRBEI, întemeetorul oraşului Călăraşi

In *Istoria comerţului*, d. N. Iorga spune că aici se întâlneau odinioară drumurile Bucureştilor cu al Brăilei.

Dezvoltarea pe care a luat-o însă târgul Lichireşti, într'un timp relativ scurt, —numit aşa dela hanul fraţilor Lichireşti — n'a fost numai din pricina aşezării sale pe drumul de trecere din şesul Bărăganului în Baltă şi spre Turcia şi nici a întâlnirii drumurilor Bucureştilor cu cei al Brăilei, ci a transformării Bărăganului dintr'o regiune de stepă, într'o regiune agricolă, economică. Dacă nu s'ar fi petrecut acest interesant fenomen economic, care a provocat înmulţirea satelor în interiorul Bărăganului, Lichireştii ar fi rămas tot o modestă schelă-târg, fără posibilităţi de dezvoltare.

Târgul-schelă, locuit de funcţionari şi negustori, a atras apoi locuitorii satelor din împrejurimi. Era firesc ca centrul de gravitate al regiunei să fie acest târg aşezat lângă un fluviu de importanţa Dunării, loc de trecere în Baltă şi spre sud-est, la Silistra.

Aşa se explică cum în anul 1832, târgul Lichireşti a ajuns capitală de judeţ.

Dezrobit de domnitorul Ştirbei, de sub administraţia Eforiei şi proclamat oraş liber sub numele întemeietorului său, *Ştirbei*, noul oraş a atras populaţie multă din împrejurimi şi astfel s'a întins repede. Inainte de 1852 s'a creat *Mahalaua veche;* după 1851, mahalaua *Volna*, locuită din „oameni liberi"; apoi a înaintat spre est, dealungul şoselei, ca şi spre N. şi W. In 1864 s'a alipit de oraş vechiul sat Măgureni (Creţeşti); în 1880, s'au construit case în partea de N. şi W., formându-se mahalalele Periferia şi în 1895, Bordeele, cu tendinţa accentuată de a cuprinde şi satul vecin, Mircea Vodă.

Numele de *Ştirbei* a fost apoi schimbat în *Călăraşi*. Pentruce? In apropiere este satul Călăraşii-vechi, care a dat o mare parte din populaţia sa oraşului Ştirbei. De aceea s'a schimbat numele său în Călăraşi.

D. V. Mihăilescu, în studiul său asupra oraşului Călăraşi scrie:

„Majoritatea covârşitoare a celor ce-şi cumpărau loturi în oraş era alcătuită din români funcţionari, negustori, sau meseriaşi plugari veniţi *în primul rând din sate ialomiţene*, în al doilea rând din cele de pe marginea teraselor dunărene. *Merită o atenţiune specială, din cauza împrumutării numelui şi a contingentu-*

(Continuare in pag. 2-a)

Prăbuşirea unui hidroavion lângă Constanţa

—o—

Constanţa, 7 Sept.

Un hidroavion, tip „Savoia", nr. 62, al flotilei de hidroaviaţie dela Mamaia, pilotat de adjutantul Ionescu Emil, având ca pasager pe adm. locot. Hristu, a decolat de pe hidroscala Mamaia, spre a executa un sbor de antrenament.

După efectuarea sborului, pilotul s'a îndreptat spre hidroscală, la 18,10. La 2 km. de hidroscală, când hidroavionul se afla deasupra teritoriului comunei Palazul Mare, s'a angajat în vrille şi a căzut la pământ sfărâmându-se complet.

Cei doi aviatori au fost scoşi morţi de sub resturile avionului

Martorii oculari — nişte săteni — afirmă, că au auzit o detunătură, în urma căreia hidroavionul a căzut.

De aci ipoteza unei explozii la motor.

Autorităţile militare au deschis o anchetă spre a stabili precis cauzele accidentului.

Cadavrele celor doi nefericiţi aviatori au fost transportate la morgă.

IN JURUL ACCIDENTULUI DE AVIAŢIE DELA CLUJ

Cluj, 7 Sept.

Ancheta medicală a constatat că cei doi aviatori au suferit următoarele leziuni: sublocotenentul Mircea Bârsan are o plagă adâncă în regiunea supraorbitală stângă, globul ocular drept eşit din orbită şi limba tăiată; sublocotenentul Ilie Teodorescu fractura gambei stângi, multiple plăgi pe faţă şi fractura bazei craniului.

Primele ajutoare medicale au fost date de d. dr. Cosma.

Ancheta tehnică a stabilit până acum că avionul a căzut dela o înălţime de 500 m, rupându-i-se o aripă.

Atentator descoperit în Capitală

— Grenade ascunse într'un pod —

In urma unui denunţ primit eri la poliţie, d. comisar şef Negrescu a făcut eri dim. o descindere în str. Vaselor 42, unde locuieşte Deziderlu Şamu.

In podul casei, s'au găsit mai multe grenade de mână, cari au fost confiscate.

Şamu fiind interogat, a spus că nu ştie de existenţa grenadelor în pod şi bănueşte că ele ar fi fost ascunse aici de chiriaşul său Gheorghe Bischof, care a fost imediat arestat.

Asupra acestuia s'a găsit un revolver Steyer, încărcat cu şase gloanţe.

Cercetările se fac cu mare atenţiune, întrucât nu este exclus să ne găsim în faţa unui atentator.

O descoperire senzaţională

la ministerul de externe polon

— Scheletul unei tinere într'o subterană —

Varşovia, 7 (Rador). — O descoperire senzaţională a fost făcută la palatul Bruhl, care a fost pe vremuri reşedinţa guvernatorului general rus la Varşovia, iar astăzi adăposteşte ministerul afacerilor străine.

Nişte zidari, cari lucrează la repararea palatului, au descoperit într'o cameră subterană scheletul unei femei cu mâinile puse în lanţuri.

Se crede că scheletul descoperit este al Clarei Manesgold, studentă, dispărută acum 20 de ani, în împrejurări misterioase, după ce făcuse cunoştinţa unui ofiţer superior din armata ţarului.

Autorităţile ruse din acea vreme făcuseră cunoscut familiei tinerei dispărute că este de dorit să renunţe la orice cercetări.

Congresul naţional-socialist dela Nürnberg

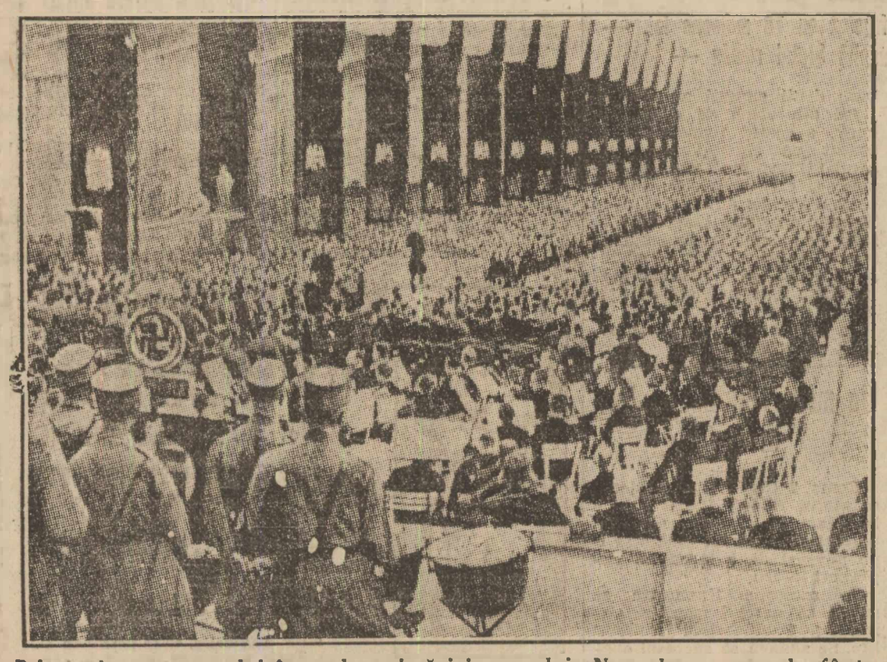

Prima zi a congresului în sala primăriei oraşului Nuernberg, oraşul sfânt al hitleriştilor

EXPLOZIE INTR'O MINĂ

Varşovia, 7 (Rador). — Intr'o mină de cărbuni dela Losnowicze (Silezia răsăriteană) au fost îngropaţi într'o galerie 5 lucrători, din cauza unei explozii de gaze.

Nu sunt speranţe că vreunul din ei va fi salvat.

Tot astăzi au mai fost ucişi de explozii de gaze în alte mine, trei mineri.

—xox—

Zăpadă pe munţii Sibiului

Sibiu, 7 Sept.

Munţii Făgăraşului şi ai Sibiului sunt acoperiţi cu straturi groase de zăpadă.

In văi a coborît frigul iernii silind pe oameni să facă foc în locuinţe.

Recolta porumbului şi a viilor este în regiunea noastră compromisă. Ingrijorarea populaţiei pentru ziua de mâine e mare.

—xox—

Dollfuss nu demisionează

Viena, 7 (Rador). — Cercurile autorizate desmint ştirile relative la intenţia guvernului Dollfuss de a demisiona.

—xox—

SCĂDERI LA BURSELE DIN LONDRA ŞI PARIS

Londra, 7 (Rador). — Lira sterlină şi-a continuat, azi, la bursă, scăderea, în comparaţie cu monedele-aur. La închidere, ea a cotat 80,50, în raport cu francul, faţă de 80.70 cât cotase în ajun.

*

Paris, 7 (Rador). — La bursa din Paris, într'o ambianţă greoaie, cele mai multe cursuri au cedat, fără să se poată preciza alte cauze reale ale acestei tendinţe, afară doar de incertitudinea care se prelungeşte mereu.

FILME

Doi soţi tineri şi fericiţi nu pot să n'aibă totuşi preocuparea, ca continuarea lor să se facă în cele mai bune condiţiuni.

Acela care întrupează această speranţă este desigur copilul lor, într'o ediţie unică sau în mai multe.

Prin urmare, nimic mai îndreptăţit şi mai lăudabil decât verificarea severă a dolcei, care va substitui pe mamă — în cea mai importantă atribuţiune după aceea a naşterii, — în caz de lipsă de lapte sau de timp a celei de a doua, lipsă nepermisă celei dintâi.

Soţii de care ne ocupăm au suspus pe aspiranta la bonetă şi roche albastră, unor analize competente şi complete.

Spre mulţumirea lor, ştiinţa a stabilit că dolca n'are sifilis, tuberculoză, cancer, guşter, dinţi falsi, etc.; în schimb, — toate rozele au ghimpi, — i s'a găsit apă în lapte!

De aci, nopţi nedormite, zile chinuite. Caşi Hamlet:

— A fi, sau a nu fi... alăptat de doică!

Experţii consultaţi au variat. Se ştie că unde sunt doi specialişti, sunt cel puţin trei păreri.

Cunoscuţii şi prietenii s'au certat cu acest prilej. Unii ziceau că mai importantă e calitatea dolcei decât a laptelui. Alţii susţineau vice-versa.

S'a recurs atunci la cele două mame ale soţilor. Şi, poate pentru prima oară în vremea noastră, ele au căzut de acord şi au răspuns într'un duet impresionant:

— Lăsaţi-o să-i dea să sugă! In definitiv, dacă n'o suge, o să-i daţi lapte cu biberonul. Şi ăla o să albă apă şi mai multă!...

Don José

Serisori din Paris

Rothschildiană

de EUTRAPEL

Paris, Septembrie

Intr'un volum apărut odinioară, d. A. Pascal, mult mai bine cunoscut sub adevăratul său nume de d-rul Henry Rothschild, a binevoit a ne istorisi copilăria şi tinereţea sa. Volumul se intitulează: „Călătorie în jurul amintirilor mele".

Xavier de Maistre s'a mulţumit să scrie: „Călătorie în jurul odăii mele". Titlul somptuos ales de d. H. de Rothschild, alias d. Pascal, dovedeşte mai întâi că, chiar spre a face ocolul amintirilor, autorul poate să-şi împrumute propriul yacht; pe urmă că zisele amintiri au o însemnătate destul de mare, încât merită o întreagă călătorie.

Dar, înainte de a ne îmbarca la rândul nostru pe vasul baronului doctor-dramaturg-colecţionar-scriitor-mecena, ni se pare interesant să prindem ocazia, chiar pretextul, dacă doriţi, să vâslim puţin pe socoteala noastră în jurul amintirilor dinastiei Rothschild. In adevăr, există totdeauna un folos frecventând atari personagii. Afli cel puţin, frecventându-le, sănătoasele virtuţi ale economiei ce îngădue să ai pâine la bătrâneţe, cum remarca pe drept blândul şi naivul Claretie, care a fost administratorul Comediei Franceze şi care, la bătrâneţe, nu reuşise să pună deoparte decât propriul său nas.

CLISEE

Cunoaşteţi, fără îndoială, pretinsa anecdotă privind pe Laffitte, tânărul acela care deveni mare financiar obţinând un post la un bancher care i-l refuză la început, dar care-l rechemase, plin de admiraţie, fiindcă îl văzuse ridicând la plecare, un ac în curtea băncii.

Am dori ca aceasta să fie o întâmplare adevărată. Examinând însă bine cazul, ne dăm seama vădit că este o istorioară şi chiar o istorioară proastă, şi mă gândesc la toţi tinerii aceia cari de atunci s'au scârbit ridicând în zadar ace. Dar ce vreţi?... Omul are nevoe, pare-se, de acest soi de mincluni ca să găsească reconfortul speranţei. Avem nevoe de clişee. Norocul vine dormind, spune câte unul. Norocul e al aceluia care se scoală mai de vreme, pretind la rândul lor englezii şi desigur că ei au dreptate, judecând după remarcabilele succese sociale ce încununează cariera matinalilor măturători de stradă. E o poveste deci aceea a lui Laffitte şi a acului său. Pare în adevăr că, bancher sau nu, oricire ar vedea pe un tânăr ridicând un ac pe stradă, l-ar socoti drept un maniac cu un creer de muscă. Vă închipuiţi frumoasa amploare cerebrală a unui tânăr de 20 de ani, care şi-ar murdări urghiile şi şi-ar frânge coloana vertebrală ridicând un ac care, pe deasupra ar avea toţi sorţi să mai fie şi ruginit. Am pricepe la rigoare să ridice un nasture, căci va avea totdeauna resursa de a-şi

(Continuare in pag. 2-a)

ASIGURAREA „FRANCO-ROMÂNA“ BUCUREŞTI GRIVIŢEI 23

CUPON N-rul 1-10

10 cupoane, dimpreună cu lei 40, dau dreptul la o poliţă A. M. „UNIVERSUL“, **grupa copii şi şcolari**, de lei **50.000** cu 2 numere de premii de 10.000 lei şi 6 numere de premii de 5000 lei

Cu începutul 1 Octombrie 1933

cu participarea la tragerea specială ce se va organiza pentru ei, separat de ceilalţi asiguraţi.

CHINOPLASMIN

înlătură repede şi în mod durabil frigurile şi baccilii paludismului.

CHINOPLASMIN

INFIINŢAREA EFORIILOR SPITALELOR JUDEŢENE ŞI COMUNALE

— Declaraţiile d-lui ministru D. R. Ioaniţescu —

Ploeşti, 7 Septembrie

Cu ocazia venirii d-luĭ D. R. Ioaniţescu, ministrul muncii, în localitate pentru a participa la depunerea jurământului asesorilor judecătoriei de muncă, ne-a făcut următoarele declaraţii relative la înfiinţarea eforiilor spitalelor judeţene şi comunale :

„Am luat cunoştinţă cu plăcere de cele spuse de d. senator dr. Mircea Botez şi vă mulţumesc că aţi îmbrăţişat cei dintâi această chestiune atât de importantă.

Subscriu pe deantregul propunerile făcute şi în criza prin care trecem, cred că nu este altă soluţie pentru întreţinerea armamentului sanitar, decât eforiile.

În adevăr, vistieria statului fiind goală, ar rămâne numai două surse producătoare de venituri : caritatea şi viciul.

Caritatea activă altă dată din belşug, spiritul de danie atât de desvoltat în trecut, astăzi stagnează. El va putea fi reînviat numai prin eforii.

Viciul a fost pus la contribuţie prin loterie şi cazinourile cari funcţionează. În momentul de faţă, ele constitue o contribuţie serioasă.

Dacă ar fi bine organizate şi s'ar pune un control serios, slăbiciunile omeneşti ar da mult, cu care s'ar putea veni în ajutorul suferinzilor.

Doresc ca în cea mai apropiată legislaţie să fie legiferate şi eforiile spitaliceşti.

Pentru aceasta am numit o comisiune compusă din d-nii dr. Deculescu, secretar general în minister, profesor Mezincescu, efor al spitalelor civile, dr. M. Botez, senator, medic şef al spitalului „Boldescu“ din Ploeşti, conferenţiar dr. Daniel, fost inspector general sanitar şi dr. Puşcariu, directorul sănătăţii, cari să studieze problema împreună cu mine pentru a întocmi imediat proectul.

REZULTATELE LEGII ASIGURARILOR

La multe case de asigurări sociale s'au dublat numărul asiguraţilor. Conducerile lor s'au arătat a fi destul de luminate şi bine organizate, în privinţa colaborării dintre patroni şi lucrători.

Deşi cotele aşa cum s'au calculat s'a dovedit a fi cele mai scăzute faţă de toate ţările, totuşi buna administraţie a făcut ca să ne menţinem veniturile.

Criticele destul de sarbede la început au amuţit complet. Noui categorii de muncitori cer să fie introduşi în regimul asigurărilor sociale; se studiază ca pe bază de convenţie, chiar unele întreprinderi de stat, cum ar fi C. A. M. ş. a., vor veni în sânul lor.

LOCUINŢE PENTRU MESERIAŞI

În toate părţile unde este criză de locuinţe intenţionez să construim. Casa construcţiilor am alipit-o la Casa asigurărilor sociale unde era locul ei firesc.

Se va construi deci acolo unde casele de asigurări vor găsi că este necesar şi unde în colaborare cu ministerul şi casa construcţiilor se vor găsi mijloacele necesare.

În Ploeşti, ar trebui să vină după Bucureşti, dată fiind importanţa regiunii muncitoreşti. Aştept propunerile casei asigurărilor.

Const. N. Dragomirescu

—xox—

Comisiile de disciplină pentru ceferişti

Au fost numiţi pe termen de doi ani, în comisiunile de disciplină ale personalului cfr. următorii magistraţi :

La comisiunea superioară de disciplină

D. N. Bădescu-Roşiori, consilier la Inalta Curte de casaţie, preşedinte ; d. Nic. N. Ciurea, procuror de secţie la Casaţie, supleant.

La comisiunea centrală de disciplină

D. Al. Stârcea, prim-preşedinte la Curtea de apel din Bucureşti, preşedinte; d. N. Georgean, preşedinte la Curtea de apel din Bucureşti, supleant.

La comisiunea regională de disciplină

D. Vaisle Bordeianu, consilier la Curtea de apel din Bucureşti preşedinte ; d. Şt. Stoenescu, consilier la Curtea de apel din Bucureşti, supleant.

La comisiunea locală de disciplină

D. Ioan G. Petrescu, prim-preşedinte la trib. Ilfov, preşedinte ; d. Victor Popovici, preşedinte la trib. Ilfov, supleant.

NOU

A apărut

ICOANE DUNĂRENE

Dunărea, Delta şi Taina bălţilor

de **Mihai Tican Rumano**

Un elegant volum de 288 pag. cu 103 vederi, pe hârtie bună.

De vânzare la librării cu **lei 75** volumul.

Cererile se primesc la librăria ziarului „Universul“, se trimite şi contra ramburs.

CENTENARUL ORAŞULUI CĂLĂRAŞI

Urmare din pag. I-a

lui dat, CALARAŞII-VECHI, sat aşezat pe terasa superioară. El nu are însă nici o legătură directă cu intemelerea Lichireştilor ca sat, han şi târg. Elemente din clasele înalte ale societăţii n'au intrat în populaţia noului oraş, deşi ele se citează printre cei dintâi şi mai însemnaţi proprietari. Aceşti proprietari, mulţi din anturajul lui Ştirbei, care dorea din suflet ridicarea oraşului, posesori de moşii pe Bărăgan, n'au locuit aici, precum nu locuesc nici acum".

Meritul este al domnitorului Ştirbei, căci el şi-a dat seama de importanţa economică şi administrativă ce o prezinta localitatea Lichireşti şi graţie faptului, că a dezrobit târgul, l-a declarat oraş liber şi capitală a jud. Ialomiţa, oraşul acesta a putut lua o mare dezvoltare într'un timp atât de scurt.

Notăm, că în 1852 oraşul avea numai 152 familii (760 locuitori), iar în 1912 a avut 13.000 loc.

DEZVOLTAREA VIITOARE A ORAŞULUI CALARAŞI

Ocupându-se de viitoarea dezvoltare a acestui oraş-port, d. V. Mihăilescu, în studiul citat, face următoarele interesante consideraţiuni :

„Deşi port al bogatului judeţ Ialomiţa, acest oraş, prin aşezarea lui excentrică — aducătoare totuş de unele avantagii — a trebuit să-şi vadă „ţinutul tributar" restrâns din cauza liniei Bucureşti-Constanţa.

Această împrejurare de geografie umană, i-a împiedicat repedea desvoltare spre care tindea, potolindu-i avântul şi reducând totul la o lentă dar continuă desvoltare. Această încetinire a progresului, care se resfrânge în diferitele cifre ce arată mişcarea portului, foarte mult în continua dar înceata creştere a numărului locuitorilor, în viaţa puţin vioale a localnicilor, dă într'adevăr impresia stagnării treburilor.

Totuş cum lucrurile par să fie departe de a sta aşa de rău, pot sfârşi prin următoarele observaţii-concluzii :

1. Aria care poate fi folosită sau deservită de oraşul Călăraşi cuprinde cel puţin 1/4 din judeţul Ialomiţa. Oraşul se află la limita a două regiuni geografice bine definite. (Balta şi Câmpul) şi în putinţa de comunicare pe apă cu principala arteră (cea a Dunării), drept în faţa unui punct militar de însemnătatea Silistrei. Acestea sunt faptele statornice din cuprinsul cadrului şi spaţiului geografic ;

2. El va rămâne — chiar dacă situaţia sa excentrică l-ar face din ce în ce mai nepotrivit pentru reşedinţa judeţeană — important punct de trecere, unic centru de concentrare, a produselor „ţinutului tributar", târg pentru satele învecinate ;

3. Nu pot fi toate porturile porturi mari. *Totuş, fiecare îşi poate îndeplini cu hărnicie rolul indicat de cadrul şi spaţiul geografic, pentru a căror înţelegere şi folosire integrală, trebue să se lucreze pe toate căile.* Căci, oraşul Călăraşi poate aştepta încă mult dela o cultură intensivă posibilă, prin irigări, în regiunea sudică a Bărăganului mai umedă şi mai influenţată de baltă. El poate să se ridice de asemeni prin crearea unei serioase industrii locale, care ar permite transportarea de făină nu de grâu şi porumb şi ar ocupa multe braţe. O exploatare îngrijită a Bălţii, ca păşune, ca loc pentru zarzavat, ca peşte, din partea locuitorilor (din Călăraşi şi satele de pe terase), ar creşte cu mult importanţa actualului port.

În rezumat, de pe suprafaţa aceasta în centrul căreia se află Călăraşii, s'ar putea scoate mult mai mult decât azi. *Ca în atâtea alte ţinuturi ale noastre şi aici condiţiile de aşezare şi cele fizice sunt superioare muncii depuse până în prezent.*

Astfel, dacă oraşul Călăraşi se află azi într'o lentă desvoltare, care poate lăsa impresia stagnării, el e scos de acum din rândul oraşelor pe cari norocul celor mai fericite împrejurări trecătoare le-a ridicat grabnic şi e trecut în categoria celor ce n'au să aştepte înflorirea lor decât dela munca orăşenilor şi sătenilor şi punerea în exploatare intensă a întregii arii deservite".

Noi urăm oraşului Călăraşi, cu prilejul serbării centenarului său, să se dezvolte conform cerinţelor şi intereselor economice şi culturale ale populaţiunii sale care a dovedit simţ gospodăresc şi spirit constructiv.

MEMENTO

CALENDAR

SAMBATA 9 SEPTEMBRIE

Ortodox : † Sf. şi dreptii Ioachim şi Ana, Părinţii Maicii Domnului.

Catolic : Sf. Petru Claver.

Protestant : Bruno.

Evreesc : 18 Elul 5693. Şabath.

Mahomedan : 19 Gemadi-el-Aver 1352.

Răs. soarelui 5,48. Ap. soarelui 18,39.

RADIO

SAMBATA, 9 SEPTEMBRIE

394 m. BUCUREŞTI, 12 kw.

Feldioara - Braşov - experimental

13: Bursa, cota apelor Dunării. Muzică de promenadă (plăci) : Unde-mi sunt copiii şi Armonica, executate de maestru Buică; Erotik de Grieg şi Nocturnă de Chopin, executate de orchestra de cameră „Andreas Weissgerber". Sânge vienez de Joh. Strauss; executat de Asociaţia profesorilor din Berlin, dirijată de Hugo Rudel. Viziune şi Cântec de dragoste de Drdla, executat de quintetul Paul Godwin. Fantezie din „Andrea Chénier" de Giordano, executată de orch. Dajos Bela. Ave Maria de Arcadelt-Wood şi Marşul funebru al păpuşilor de Gounod, eexcutate de orchestra Queen's Hall, dirijată de Henry Wood.

13.45 : Radio-Jurnal.

14 : Muzică uşoară (plăci).

18 : Orchestra Sibiceanu : Arii naţionale. Waldteufel: Viziune, vals, Lampa singură s'a stins, romanţă; a) Foale verde dediţel ; b) Cântecul murgului; Hora lui Sibiceanu. Raynel: Un cuvânt dela tine, vals boston. Vertinsky: Magnolia, tango. Deormes: Serenada mandoliniştilor. Paschill : Balada română.

19 : Radio-Jurnal.

19.15 : Orchestra Sibiceanu: Arii naţionale. Razigade : Foşnetul pădurii, intermezzo. Ceasul iubirii, tango. Becce : Visare de toamnă. G. de Micheli : Marcietta, intermezzo. Arii naţionale.

20 : Lectură din scriitorii români.

20.20 : Muzică instrumentală (plăci) : Cântec de vioară de Schebek şi Mazurka de Wieniawsky, executate la vioară de Ladislaus Boniş. Tango de Albeniz şi Moment muzical de Schubert, executate la pian de Seff Ponishnoff. Intrare în grădină şi Dansul piticilor de Popper, executate la violoncel de H. Squire.

20.40 : C. Miciora: Hai la drum !

21 : Transmisia din Braşov a serbărilor „Astrei". Concert simfonic dat de corul „Astra" şi orchestra oraşului Braşov, condusă de Tib. Bredicean şi Const. Bobescu: I) Mureşianu: „Ştefan cel Mare", uvertură festivă; C. Bobescu: „Zobail", text de Coşbuc, — poem simfonic (solist Şerban Tassian). II) Wieniawsky: Souvenir de Moscou; Paganini: Nel cor piu mi sento, temă cu variaţiuni, p. solo de violină (executate de C. Bobescu). III) Wagner: Uvertură la „Tannhäusser", aranjată p. cor, solişti şi orchestră de C. Bobescu (solişti: Valentina Creţolu şi G. Folescu); Dima : „Deşteaptă-te Române !" La sfârşit : **Radio-jurnal.**

*

Heilsberg, 60 kw. 276,5 m. — 20. Emisiune naţională. 21. Ştiri. 21,10. Suită de cântece. 22. Orchestra radio. 23. Ştiri şi muzică de dans.

Milano, 50 kw. 331,4 m. (Florenţa, Torino, Genova, Triest).—20.20. Ştiri şi plăci. 21. Ştiri şi plăci. 21.40. Concert simfonic.

Mühlacker, (Stuttgart), 60 kw. 360.6 m. — 20. Emisiune naţională. 21. „Frumoasa Galatee", 22. Program variat. 23.30. Ştiri, apoi muzică nocturnă.

Leipzig, 120 kw. 389.6 m. 21. „Frumoasa Galatee", operă comică într'un act. 22. Despre politica agrară. 22.10. Cabaret. 23.15. Ştiri, muzică de dans şi distractivă.

Katowice, 12 kw. 408.7 m. — 20.25. Ştiri şi plăci. 0.30. Muzică de dans.

Roma, 50 kw. 441.2 m. — 21,45. Muzică variată. 23.30. Muzică de dans şi ştiri.

Zürich, 60 kw. 459 m. — 20. Clopotele. 20.20. Plăci. 21. Audiţie din viaţa de toate zilele. 21,30. Diverse. 22. Ştiri. 23.40. Plăci.

Langenberg, 60 kw. 472,4 m. — 21. Ştiri. 21.05. Simfonia de Schubert. 22.18. Din Vestfalia. 23.15. Reportaj.

Praga, 120 kw. 488,6 m. — 20.10. Muzică militară. 21,25. Bratislava. 23. Ştiri. 23.15. Brno.

Viena, 100 kw. 518.1 m. — 17. Prima şedinţă a congresului catolicilor germani. 19. Sărbătorirea lui Max Reinhardt. 19,25. Concert de ţiteră. 20,25. Cântece şi arii. 21.05. Dela congresul catolicilor. 21.15. „Din ordinul ducesei", operetă în 3 acte. 23.40. Plăci.

München, 60 kw. 532,9 m. — 21 : Concert distractiv. 22.30. Muzică de dans. 23.20. Ştiri. 24. Muzică nocturnă.

Budapesta, 18 kw. 550.5 m. — 19.10. Cântece şi cuplete vechi. 20.40. Conferinţă. 21.10. Operetă de Kalman. La urmă plăci.

Varşovia, 120 kw. 1411 m.— 20.05. Plăci. 21. Muzică uşoară. 22.30. Muzică poloną. 23. Muzică de dans.

Berlin, (Koenigswusterhausen), 60 kw. 1635 m. — 20. Emisiune naţională. 21. Muzică de dans. 23. Ştiri. 24. Muzică distractivă şi de dans.

DUMINICA, 10 SEPTEMBRIE

394 m. BUCUREŞTI 12 kw.

Feldioara-Braşov experimental

11 : Transmisiune dela restaurantul Monte Carlo : Orch. Petre Moţoi.

12 : Taraful Ion Pucianu : Muzică populară românească.

13 : Muzică simfonică (plăci) : Tragedia Salomeii, preludiu de Florent Schmitt, executat de orchestra de concert „Walther Staram". Fantezie din „Tiefland" de Eugen d'Albert, executată de orch. simfonică din Berlin, dirijată de Alfred Szendrei.

13.45 : Radio-Jurnal.

14 : Muzică românească şi uşoară (plăci).

17.30: Muzică românească (plăci).

17.45: Dr. V. Voiculescu: De vorbă cu sătenii.

18 : Orchestra Jean Marcu: Muzică uşoară şi românească.

19: Tudor Teodorescu-Branişte : Săptămâna.

19.15: Orchestra Jean Marcu : Muzică uşoară şi românească.

20 : Lectură din scriitorii români.

20.20 : Muzică uşoară (plăci).

21 : D-şoara Alice Nicolaescu, canto: T. Popescu: Frunzuliţă, foi de fag. G. Popescu: Fă, Mariţo ! Juarez Movilă: Codrule, codruţule. T. Popescu: După fragi şi după mure. Dima : Mândruliţo dela munte.

21.20: Orchestra Radio : B. Keller : Uvertură romantică. Grieg : Suită lirică No. 2. R. Yalovicz: Un voiaj pe Mediterana (Tablouri pitoreşti).

22: Corneliu Moldovanu: Lectură.

22.15 Orchestra Radio: Ischpol : Helmesbergeriana. D'Ambrosio : Scherzino. Friedmann-Gärtner: 2 dansuri vieneze.

22.45: Radio-Jurnal.

—xox—

Arestarea incasatorului baroului avocaţilor din Cluj

Cluj, 7 Septembrie

Am înregistrat la timp, că acum trei săptămâni, poliţia din Cluj, a primit un denunţ din partea baroului advocaţilor din localitate contra lui Gheorghe Lazăr, încasatorul baroului, care a dispărut din Cluj, acum trei săptămâni, cu suma de 7000 lei şi un carnet chitanţier pe care îl primise de la birou.

Un timp oarecare, nu s'a ştiut de urma lui, până Joi dimineaţa, când a fost arestat. Dus la poliţie, Lazăr a recunoscut sustracţiunea. Chitanţierul a fost găsit la el. Hoţul a fost înaintat parchetului.

Scrisori din Paris

Urmare din pag. I-a

face un pardesiu în jurul acestuia...

LA SCUTUL ROŞU

În sfârşit, nu prin ridicarea acelor rătăcite sau a nasturilor orfani Amschel Mayer-Bauer a devenit... Rothschild sau, mai corect Rotschild. Parese că — şi aceasta se pierde în negura muntelui Sinai — pela jumătatea scolului al XVII-lea dăm de primul Rothschild. Acesta se numea mai înainte Mayer-Bauer şi era un băiat foarte chibzuit pe care tatăl său îl destina sinagogei. Se pregătea deci conştincios pentru comentariile savante ale legii lui Moise când. presupun, a dat de faimoasa profeţie către ovrei, pe care o puteţi citi dacă aveţi un spirit ironic în Deuteronomul XV-6. În latineşte sună astfel :

„Foenerabis gentibus multis et ipse a nullo accipies Nrummum".

Pentru cei foarte rari dintre dv. cari nu cunoaşteţi această limbă ce, prin voinţa lui Mussolini nu va întârzia să redevină limba diplomatică şi universală, în traducere liberă înseamnă : Vei împrumuta pe toţi, dar nu te vei împrumuta dela nimeni.

Tânărul Amschel Mayer-Bauer medită, înţelese şi puse în practică. În aşteptarea neamurilor multe a început prin a împrumuta propriilor săi coreligionari, apoi, văzând că sfatul era bun, s'a instalat la Frankfurt — pe Main la firma „La scutul roşu". Toată lumea ştie că în limba germană scutul sau o pavăză se numeşte „Schild" şi rot înseamnă roşu. Oamenii inteligenţi pot trage de-aci concluzia.

Din micul împrumutător, primul Rothschild nu întârzia să devină un bancher important, astfel încât, graţie micilor sale economii, putu să împrumute zece milioane de taleri Danemarcii. În poca aceea fabuloasă, naţiunile aveau obiceiul de a restitui banii ce li se împrumutau şi Rothschild găsi deci foarte natural să-şi recupereze talerii şi micile dobânzi pe cari aceştia îi zămislise. În răstimp, devenise bancherul landgravului de Hesse-Casel, care, la sosirea soldaţilor lui Napoleon I, i-a încredinţat comorile, inclusiv argintăria casei. Fapt şi mai uimitor decât plata făcută de Danemarca, bancherul Rothschild nu numai că a restituit depozitul, contrariu obiceiului care a prevelat mai târziu la bancherii din lumea întreagă, dar landgravul îl găsi sporit cu o dobândă de 5 la sută.

ROTHSCHILD I

Fondatorul dinastiei Rothschild era un duşman înverşunat al lui Napoleon I şi spre bătrâneţe trăi în speranţa de a-i vedea prăbuşirea, în timp ce se ocupa cu colecţionarea monezilor vechi. Căci era un om care ştia să găsească ocupaţii adecuate temperamentului său şi care după ce colecţionase multe monezi cu un curs legal, îndrăgea mai ales acelea care pe lângă că-l măguleau în calitate de numismat, constituiau în acelaş timp valori apreciabile, pentru un părinte de familie. Căci Rothschild I era bunul tată a cinci copii, fapt pentru care fusese şi rămăsese soţul excelent al unei soţii care avusese pe semne multe analogii cu femeile scripturii. Soţul ei în orice caz o admira atât de mult şi avea o încredere atât de mare în judecata ei, încât în testamentul său recomandă fiilor săi trei lucruri esenţiale : să rămână mereu credincioşi legii ebraice, să fie mereu uniţi şi să nu facă nimic fără a fi consultat prealabil pe mama lor.

E de prisos să adăogăm că aceste sfaturi preţioase nu constituiau singura moştenire. Un anumit număr de milioane o îngreuiau.

(Va urma).

Eutrapel

Cum se face propaganda

Se ştie de toată lumea că în fiecare ţară există instituţiuni de propagandă internă şi externă. Aceste instituţiuni sunt, mai mult sau mai puţin, obligate a aduna numai oameni priceputi şi de suflet, oameni cu sentimente curat naţionale, spre a face cunoscut lumii întregi frumuseţile şi bogăţiile ţării lor, a stabili multe adevăruri şi a descoperi multe inexactităţi, punându-le la punct ; inexactităţi pe cari calomniatorii sau duşmanii caută să le răspândească în centrele globului.

Şi la noi sunt multe instituţiuni din acestea, având drept scop propaganda ; şi multe milioane se cheltuesc cu ele : lefuri grase la diverşi tipi, cari sunt protejaţi de X. şi Y. şi cari nu fac nimic.

Să aruncăm o privire asupra ţărilor noastre vecine şi să luăm de pildă, pe cei mai mari adversari ai noştri, cari, cu puţini bani, relativ, îşi fac o propagandă mondială. Dar bine înţeles că aceşti bani, sunt daţi numai oamenilor într'adevăr meritoşi, ca răsplată a muncii şi a sentimentelor lor naţionale.

În capul acestor instituţiuni de propagandă stau oameni de caracter, suflete tari.

Bogăţiile şi frumuseţile ţării noastre, până acum, n'au fost puse încă în valoare, nu numai în afara hotarelor, dar nici cel puţin, noi, modeşti cetăţeni ai României Mari, nu ne cunoaştem meleagurile.

Sunt mulţi dintre noi, oameni culţi şi mult volajaţi, cari n'au avut nici cel puţin curiozitatea de a cunoaşte măcar un colţişor din paradisul pământului românesc.

Dar, cu toate astea, trebue să ne bucure, — şi cel puţin eu am putut constata, de când am venit în ţară, pe care am colindat-o dela un capăt la altul, trecând peste munţi şi văi, hoinărind câmpiile şi tot ce am găsit mai interesant, — că mai există câte un om cu suflet mare, care iubeşte, mai presus de orice, satul, judeţul ca şi întreaga lui ţară.

În 1930, când am venit în ţară, primul care mi-a vorbit cu înflăcărare, aproape cu patimă, despre bălţile Dunării, de cari eu habar n'aveam, a fost Ionel Marinescu, fostul şi actualul prefect al Brăilei.

Atunci mi-a spus el :

— „D-le Tican, am citit mult din celace ai scris d-ta despre Africa, America, Spania, etc., dar de ce nu vii şi pe la noi să vezi bălţile Dunării ?"

Natural, că eu, ca un inocent, l-am întrebat cum sunt bălţile, mari sau mici ? ! Şi după ce am luat unele informaţii, am început să colind acest paradis al lumii. În fine, după o muncă de câţiva ani, am dat la iveală lucrarea mea de azi, „Icoane Dunărene", al cărei inspirator a fost numai d. Ionel Marinescu. Munca lui este închinată pentru prosperitatea judeţului. Ploconindu-se pe la autorităţi, înlesneşte excursiunile tuturor celor cari sunt dornici de frumos. Invită gazetari, el însuşi organizând excursii pe Dunăre şi în bălţile ei, — cari cu drept cuvânt poate purta numele de „parc internaţional", sau mai exact „parc mondial", — pentru ca aceştia, prin condeiul lor să le înfăţişeze marelui public.

Este drept, am scris acest volum, „Icoane Dunărene", dar cu asta n'am terminat, căci bălţile noastre merită cu mult mai mult, astfel că îmi continui lucrul, sau mai bine zis, studiile prin bălţi, cu gândul de a mai da câte ceva cititorilor şi a completa lucrarea mea.

Nu mai departe, Duminica trecută, surpriza şi plăcerea ce am avut în bălţile Brăilei a fost imensă. Aci am întâlnit mai mulţi artişti, filmând tablouri şi scene pentru un film, care ar purta numele de „Insula Şerpilor".

Însă, aproape toată acţiunea filmului se desfăşoară în bălţile Dunărei şi în special ale Brăilei.

Iată un mijloc de propagandă; acest film putând să tracă şi hotarele ca să arate măreţia şi bogăţia locurilor acestei ţărişoare binecuvântată de Dumnezeu şi nepreţuită de noi, care o avem.

Dorim tot succesul acestui film, — iar succesul lui să fie al pământului nostru.

MIHAI TICAN

Contravenţia fiscală a fabricii G. B. L.

— Noui amănunte. — Statul frustat cu 18 milioane lei. — Patronul, supus german insultă Statul român —

Alba Iulia, 7 Sept.

Ziarul nostru a fost primul care a semnalat contravenţia de 17 milioane lei a fabricei de ciorapi „Uzinele textile româneşti" firma cu nume românesc, însă complet străină, fiind proprietatea d-lui G. A. Bahner din Lichtenstein, Germania.

Intrucât tribunalul ordonase expertiza registrelor fabricei, experţii numiţi şi anume : d-nii G. Radovici din partea tribunalului, Tanu din partea fiscului şi I. Maier din partea firmei, s'au prezentat în ziua de 4 Septembrie, la sediul fabricei, spre a-şi exercita mandatul.

După prezentările de rigoare, d. Gh. Bahner, fără nici un motiv, a început să profere insulte la adresa ţării şi apoi la adresa d-lui Tanu.

Experţii i-au atras imediat atenţia d-lui Bahner asupra gravităţii atitudinei ce luase, accentuând că faptul nu va putea rămâne fără urmări. După aceasta experţii au plecat, fără a-şi fi putut îndeplini mandatul, urmând să aducă faptul la cunoştinţa tribunalului Alba, unde procesul este sorocit pentru data de 1 Noembrie a. c.

În drum spre staţia de autobuze d-nii experţi au fost ajunşi din urmă de d. Stolarchek, avocatul firmei, care a scuzat pe clientul său invocând vârsta înaintată a acestuia şi enervarea, D. Stolarchek a promis din partea d-lui Bahner o sumă oarecare, în scop de birefacere. Experţii au refuzat categoric, găsind că insulta adusă de d. Bahner ţării nu poate fi trecută aşa de uşor cu vederea.

La Alba Iulia, experţii au sezisat autorităţile.

—xxx*xxx—

Un mare împrumut intern în Italia

Roma, 7 (Rador). — **Scăderea scontului Băncii Italiei dela 4 la 3 jum. la sută dă naştere ipotezei că guvernul italian ar fi pe punctul de a lansa un împrumut intern.**

In cercurile financiare se spune că acest împrumut s'ar ridica la 4 miliarde şi jumătate lire. Se adaugă că succesul operaţiei ar fi asigurat, dată fiind situaţia bancară şi abundenţa de bani, cari nu-şi găsesc plasament.

Moartea lordului Edward Grey

— Urmare din pagina I-a —

lui Carol I, la 7 Ianuarie 1913, Take Ionescu, care se afla atunci la Londra, a comunicat impresiile sale asupra situaţiei internaţionale, în urma convorbirilor ce le-a avut cu sir Edward Grey, ministrul de externe al Marei Britanii, Lichnowski, ambasadorul Germaniei şi alte „vedete" diplomatice.

In memoriile sale, Take Ionescu scrie despre acele întrevederi:

„Lichnowski îmi afirmă că relaţiunile dintre Germania şi Anglia sunt excelente. Iar a doua zi, sir Edward Grey îmi spunea: „Dacă prinţul Lichnowski face propunerea de care vorbiţi, îi fac cea mai bună vrimire, ca de altfel la tot cea ce vine dela ambasadorul Germaniei. Relaţiile noastre sunt foarte bune.

Asta, curând după Agadir, era cu adevărat remarcabil".

In vara anului 1914, evenimentele se precipitau. La Londra, în ziua de 21 Iulie 1914, Take Ionescu a avut o întrevedere cu sir Edward Grey, ministrul de externe al Marei Britanii. Sir Grey a spus bărbatului de stat român, că el consideră situaţia internaţională gravă, de oarece prezintă multe necunoscute, dar, totuşi nu-şi poate închipui că se va găsi un om în stare să-şi asume răspunderea unui război, care ar insemna poate falimentul civilizaţiei.

Venind în ţară, Take Ionescu a putut să afirme: Anglia va interveni cu siguranţă în război, alături de Franţa.

El cunoştea bine politica ce o urmase Edward Grey dela 1906 încoace.

Moartea lui Edward Grey o regretăm profund, de oarece, în toate împrejurările grele prin care am trecut, fostul ministru de externe al Marei Britanii a manifestat sentimente amicale faţă de România şi ne-a ajutat să înfăptuim idealul nostru naţional, ferm convins de dreptatea cauzei noastre.

NOTE BIOGRAFICE

Sir Edward Grey s'a născut la 25 Aprilie 1862 şi şi-a făcut educaţia la Winchester şi Oxford.

In tinereţe a fost un sportman renumit şi chiar la maturitate, ca înalt funcţionar, n'a părăsit sportul său preferat.

Sir Edward Grey s'a manifestat şi în literatură.

In 1885 intră în politică în calitate de reprezentant în Camera comunelor al regiunii Beavick-upon Tweed. Foarte măsurat în relaţiile sale politice, s'a ocupat prea puţin de politica internă, punând activitatea sa aproape exclusiv în serviciul politicii externe a ţării sale.

Intre 1892—95 a fost subsecretar de stat la externe.

Apoi, când cabinetul liberal a revenit în 1905, el a devenit ministru de externe şi a rămas în acest post până în 1916, când s'a retras.

Când Sir Edward Grey a luat conducerea afacerilor externe ale Angliei, trei factori importanţi contau : Alianţa japoneză, înţelegerea cu Franţa şi sforţările de a obţine o apropiere de Rusia. Afacerea marocană se găsea de-asemeni într'un stadiu primejdios ca şi tensiunea anglo-germană.

Regele Eduard voia să menţină politica engleză pe drumul pe care-l urmase predecesorul lui Grey, lord Lansdowne.

In general, Grey a continuat politica lui Lansdowne şi a făcut uz de ea în unele faze ale chestiunii marocane, de la Algesiras până la Agadir, în apropierea de Rusia, ca şi cu ocazia anexării Bosniei.

Acţiunea sa de mai târziu faţă de Japonia ca şi încercarea, de altfel fără succes, de a lega strâns Anglia de Statele-Unite pe baza legăturilor de sânge şi de interese, erau tot pe calea indicată de predecesorul său.

Ideea conducătoare a acestei politici, în toate direcţiile ei, era dorinţa de a sprijini, chiar militar la nevoe, Franţa şi Rusia împotriva puterilor centrale ale Europei şi a opune astfel temutei hegemonii germane, „echilibrul european".

Când situaţia europeană a dus la război, Grey şi politica dusă până atunci cereau şi participarea Angliei. Intrarea Turciei şi apoi a Bulgariei în război, alături de puterile centrale, i-au sdruncinat situaţia şi de aceea s'a retras în 1916. O boală grea de ochi îi cerea deasemeni să se odihnească. In acelaşi timp a fost ridicat la rangul de Pair, cu titlul de Viscount Grey of Fallodon.

Când starea ochilor săi s'a îmbunătăţit, lord Grey a plecat la Washington spre sfârşitul lui 1919 ca trimis extraordinar. S'a înapoiat însă în 1920 neputându-se înţelege cu preşedintele Wilson.

A luat atunci conducerea liberalilor în Camera lorzilor, unde era văzut însă din ce în ce mai puţin până când a părăsit acest post în vara anului 1924 şi s'a retras pe domeniile sale din Northumberland.

Aci şi-a scris amintirile, care au apărut în Aprilie 1925 sub titlul „Twenty-five years, 1891-1916".

In această carte, lordul Grey arată părerile sale asupra cauzelor războiului mondial.

In prefaţa apărută la ediţia din 1928 a acestei cărţi, se ridică împotriva articolului tratatului dela Versailles prin care Germania a fost silită să-şi recunoască vina războiului.

Campania electorală din 1929 l-a găsit la postul său în tabăra liberală, după ce câţiva ani trăise în castelul său ocupat numai cu treburi particulare. De-atunci, lordul Grey era preşedintele marelui consiliu al partidului liberal.

Lordul Grey s'a căsătorit în 1922 cu lady Pamela Glenconner, o scriitoare cunoscută şi văduva unuia dintre cei mai buni prieteni ai săi; a fost a doua căsătorie, prima sa soţie fiind moartă din 1906.

La 19 Noembrie 1928 şi lady Glenconner a încetat din viaţă.

Alegerile comunale din Cluj

— Tratative între naţional-ţărăniştii şi partidul maghiar. — Ce fac partidele de opoziţie ? —

Cluj, 7 Septembrie

După informaţiuni primite dela primărie, în cursul lunei Octombrie se vor face alegerile comunale al Cluj. Partidele politice se pregătesc în vederea acestor alegeri, şi guvernamentalii au luat mai de mult contact cu partidul maghiar, oferind acestuia un cartel.

De data aceasta, cartelul ar urma să se încheie numai cu partidul maghiar şi cu evreii, căci social-democraţilor li se reproşează de a nu fi avut nici un aport electoral în alegerile trecute. In felul acesta şi cele vre'o 6 mandate pe cari le aveau socialiştii ar urma să se repartizeze între partidele cartelate, ceeace insemnează, că numărul minoritarilor în consiliu ameninţă să fie şi mai mare. Ungurii la rândul lor de şi tratează cu guvernamentalii încheierea unui cartel, nu sunt deloc convinşi că îl vor face. Din motive lesne de înţeles, opinia publică ungurească este pentru o listă ungurească separată.

Partidului naţional-ţărănesc i-se reproşează de a nu avea popularitatea necesară, spre a-şi asigura biruinţa listei, şi ziarele maghiare susţin, că consilierii acestui partid au fost aleşi numai cu voturile ungurilor. Pe de altă parte o listă pur maghiară ar vrea să fie şi un prilej de numărare a forţelor minoritare din Cluj şi de manifestare cu aer iredentist peste hotare, unde ar trebui să se arăte că Clujul este oraş unguresc, dând un consiliu comunal în majoritate maghiar.

Fireşte, partidele româneşti se pregătesc şi pentru această eventualitate, care repetăm, este foarte probabilă, căci deşi guvernamentalii au tot interesul ca să încheie cartelul cu minoritarii, ungurii nu tratează serios, şi poate în ultimul moment vor face surpriza de a depune listă separată.

Partidele de opoziţie la rândul lor se vor uni între ele şi în cazul că se înfiinţează cartelul, ele vor reînfiinţa vechiul Bloc românesc, mai necesar ca oricând. Iar în cazul că partidul maghiar ar depune listă separată, toate partidele româneşti urmează a se uni, spre a nu fi majorate de unguri.

—xox—

Arestarea unui spărgător evadat dela poliţia din Oradea

Cluj, 7 Septembrie

De mai mult timp a evadat dela închisoarea din Oradea, spărgătorul Ioan Zalău. Fugind din Oradea, el a venit la Cluj, unde, trăind sub numele de Balogh şi Herşcovici, a săvârşit mai multe excrocherii, înşelând pe mai mulţi comercianţi din localitate.

In urma unor denunţuri primite de poliţie, a recunoscut că a evadat dela poliţia din Oradea şi că numele lui adevărat este Ioan Zaloni. A fost predat poliţiei din Oradea.

BIBLIOTECA AGRICOLĂ A ZIARULUI UNIVERSUL

No. 1 **ARATUL**

de **Prof. GH. IONESCU-ŞIŞEŞTI**

fost ministru al agriculturei

A purta plugul şi a întoarce brazda se pare că este lucrul cel mai uşor şi că'l poate face oricine.

**Dar nu este aşa. Arătura este o lucrare grea, care c

Fel de fel

Înțepătură fatală

Un cetățean englez, domnul H. Reed în vârstă de 64 de ani intrase într'o berărie la Wokingham spre a bea o halbă când fu înțepat la gură de o viespe. 15 minute în urmă domnul Reed a încetat din viață. Doctorii au constatat că bietul om murise în urma unui șoc cardiac, provocat de înțepătura insectei, fără să fi fost bolnav de inimă. Cazul acesta, deși foarte rar, se întâmplă uneori la persoane mai în vârstă.

In vacanță

Ziarele engleze acordă multă atenție neobositului Lloyd George. Chiar în vacanță, bătrânul om de stat nu-și ia nici-o clipă de odihnă.

Actualmente el se află la Churt unde scrie de zor al treilea volum din „Memoriile" sale, în timp ce tomurile I și II au apărut alaltăeri la Londra.

Lloyd George a păstrat o-l. eiul, pe care-l căpătase în timpul războiului, de a se scula de vreme; la șase dimineața e în picioare, la șapte și jumătate e la lucru. Când vremea e călduroasă, dictează sau scrie pe peluza din fața casei sale. Consacră în fiecare zi o oră vizitării fermei sale — care are o crescătorie de porci foarte frumoși — și altă oră, după prânz, unei sieste odihnitoare.

MODA

Blana joacă un rol important ca garnitură în sezonul actual.

Pe o jachetă scurtă, veți vedea, de exemplu, o bandă de astrahan înconjurând umerii și formând epoleți. La altă jachetă, benzi de lutru sau carachiul, formează bretele largi, sau se unesc în față și iau forma unui plastron.

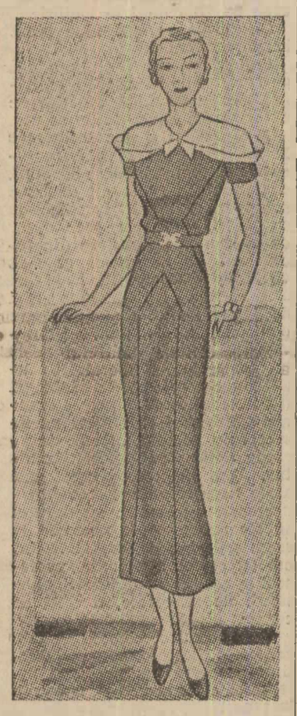

Rochie de stofă bleu-marin. Guler mare de pichet alb. Centura de piele bleu-marin cu buclă albă.

Capele mici sau coleretele, care garnisesc mantourile și jachetele, se vor sublinia și ele cu benzi înguste de astrahan, carachiul sau șevretă.

Eșarpele multicolore de vară vor ceda în parte locul lor, cravatelor de blană care se înoadă ca lavallere și cad în două panuri sau se fixează cu nasturi.

Veturia

A la Chicago

Cu toate sforțările președintelui Roosevelt care vrea să stârpească banditismul din imensa sa republică, actele de teroare continuă. La Chicago, capitala de tristă celebritate a crimei, o bandă de gangsteri a intrat deunăzi într'un restaurant elegant a tras câteva focuri în plafon și în lămpi și a poruncit celor 100 femei și 90 bărbați care se aflau în local să se întoarcă cu fața spre perete. Cu revolverele în mână, hoții au scotocit pe rând buzunarele tuturor și au dispărut apoi cu o pradă de 3000 dolari bani gheață și 10.000 dolari în bijuterii.

Poliția cercetează...

Conversație radiofonică între un vapor și un tren în mers

O pasageră de cl. I de pe vaporul „Bremen" se îmbarcase suferindă.

Pe drum s'a simțit mai rău și medicul vaporului a recomandat o operație urgentă. Intrucât bolnava nu voia să se supună operației fără învoirea soțului ei care se găsea în călătorie de afaceri pe linia New-York-Chicago, s'a făcut legătura radiofonică între vapor și trenul în circulație cu o iuțeală surprinzătoare și femeia bolnavă a putut cere învoirea soțului ei.

La prima escală s'a supus operației.

Statul universal

Un ziar francez observă că statul Texas din America reprezintă, prin el însuși, aproape întreaga lume.

In adevăr, se găsesc în Texas naționalități din Asia, Egipt, India, Japonia, Quebec, Siam, China, Anglia, Irlanda, Norvegia, Turcia, Suedia și Iava.

După cum se vede, primii coloniști americani erau tare lipsiți de imaginație

GIMNASTICĂ

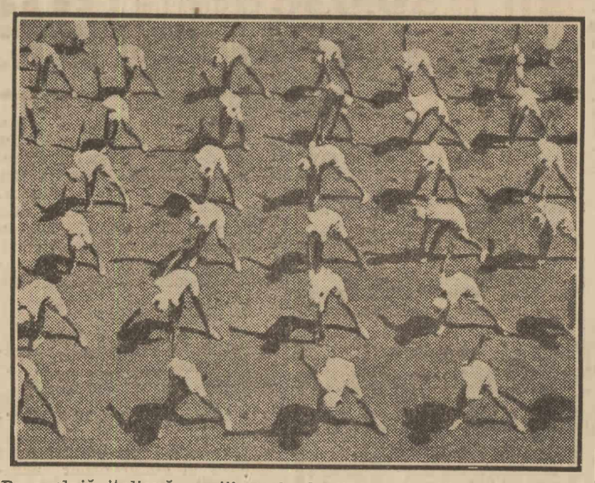

Pe o plajă italiană, copiii unei colonii de vacanță fac exerciții de ansamblu.

acum cincizeci de ani

Citim în UNIVERSUL din 9 Septembrie 1884:

= **Președintele consiliului francez, Feny, crede că pacea dintre Franța și Anglia e un ce prețios și că contrarul ar fi o nenorocire pentru toți.**

= Gazeta Coloniei observă că **decretul pentru gonirea francesilor din Alsacia e prea blând, și cere măsuri aspre contra celor ce nu păstrează naționalitatea germană.**

Acest articol ar fi avangarda unei noui campanii politice antifrancesă.

= **Alaltă-ieri, Joi, pe la orele 5, trebuia să iasă prima coală de hârtie din fabrica dela Bacău.**

= **Extremitățile splaiurilor, până la podul de la Radu Vodă d'o parte și până la strada Apolon de alta, par destinate a fi întărite cu caldarâm.**

= **Ieri a plecat din Ploești la Predeal o companie din regimentul de dorobanți de acolo pentru a întâmpina pe moștenitorii tronului Austriei cari vin să facă o visită MM. LL. Regelui și Reginei la Sinaia.**

Tot d'odată au plecat d. colonel Gorjan împreună cu întregul corp ofițeresc și cu drapelul regimentului.

= **Pregătirile pentru salvarea generalului Gordon la Kartum continuă cu mare energie.**

Statuia Fecioarei făcătoare de minuni

La Napoli a fost adusă de curând renumita statue a Fecioarei făcătoare de minuni care de 111 ani nu mai fusese în acest oraș și care în decursul anilor a făcut inconjurul mării Mediterane pentru a aduce credincioșilor mângâierea minunilor creștinești. Mii de persoane au venit să vadă Sf-ta statute. Ologi, paralizați, orbi și alți bolnavi din toate straturile sociale, care în automobile luxoase, care în căruțe trase de catâri, au sosit din toate unghiurile Italiei să se închine la picioarele Fecioarei și să se roage pentru sănătatea lor. Această statue a fost adusă la Roma cu ocazia anului sfânt, 1933, cu care prilej i s'au făcut unele reparațiuni. Papa a binecuvântat-o în Vatican și i-a agățat de gât un șir de ametiste de o mare valoare. Bijuteriile cu care statuia este împodobită reprezintă o avere imensă.

Imagina sfântă a Fecioarei va fi readusă în curând la Ierusalim unde este păstrată de obicei.

Paza bună trece primejdia rea

Domnul Forrest, din micul oraș englez Hornchurch, zărind spre seară pe cineva umblând pe acoperiș, trimise în grabă după poliție; aceasta sosi de îndată în două sidecaruri de serviciu. Suiți cu precauțiune pe casă, agenții reușiră să pună mâna pe hoțul bănuit.

Domnul Forrest recunoscu râzând în arestat pe fiul său Harry, în vârstă de 15 ani, care își pierduse o minge de tennis și negăsind-o nicăieri o căuta și pe acoperișul casei. Vecinii care se strânseseră în număr mare au felicitat poliția pentru iuțeala cu care răspunsese apelului trimis și pe părinte pentru vigilența sa.

„Locotenentul" Antoineta Lix

In orașul alsacian Colmar, francezii au sărbătorit de curând memoria Antoinetei Lix, eroina luptelor de desrobire din Polonia și a războiului de la 1870. Curajul și energia acestei fete care a luat parte la mișcările revoluționare poloneze, îi dobândise gradul de locotenent în armata națională a Poloniei asuprite. Câțiva ani în urmă, în 1870, tânăra alsaciană a luat parte la războiul franco-german, unde s'a distins prin același eroism. După pierderea Alsaciei, Antoinete Lix s'a retras la Paris unde a murit în 1909, înainte de a-și fi văzut patria liberată și Polonia reînviată.

Un deget de picior plătit scump

Un lucrător de pe un șlep cu cărbuni, un oarecare Williams, dintr'un port englez, a fost rănit de o grindă care căzându-i pe picior i-a strivit degetul cel mare. Williams a dat patronul șlepului în judecată, iar tribunalul recunoscând vinovăția acestuia din urmă a hotărît să se dea lui Williams o despăgubire de 160.000 de lei.

Deasupra „Porților de aur"

Se știe că San Francisco, marele oraș de pe coasta Pacificului, este așezat la intrarea unui golf cunoscut sub numele de Porțile de aur.

Se proectează acum construirea unui pod gigantic care va lega San Francisco cu malul opus. Lucrările vor dura cel puțin patru ani. Fundațiile unuia din pilaștri vor necesita extragerea a zeci de mii de metri cubi de stâncă dela 30 de metri adâncime. Podul va avea o lărgime de 40 metri ceeace va permite instalarea a șase linii de circulație și două trotoare pentru pietoni. Pentru prima dată inginerii vor construi o uriașe operă de artă deasupra valurilor oceanului. Podul proectat va costa peste 3 miliarde lei.

IN HIMALAYA

Bătrâni și tineri, tibetanii sunt amatori de gramofon

Grădina lordului Fitzalan

La Windsor, lângă Londra, există o grădină unde se pot culege narcise în August și garoafe la Crăciun și unde se poate obține în 24 de ore orice floare. Grădina aparține lordului Fitzalan și este situată într'o pivniță imensă. Aci, cepile și semințele florilor sunt păstrate pe jumătate încolțite, grație unui sistem complicat de lămpi care emit raze ultra-violete. Dacă se cere o anume floare, în 24 ore, cu ajutorul apei calde, al electricității și al razelor ultra-violete, ea este gata.

Doamna Fitzalan, care este, ca și soțul ei, pasionată de horticultură, crede că în curând se va putea ajunge la totala eliminare a anotimpurilor în cultura florilor. Experiențele soților Fitzalan privitoare la creșterea artificială a florilor sunt în continuare. Astfel s'a stabilit că undele telegrafiei fără fir influențează creșterea florilor și a plantelor, dându-le o desvoltare mai puternică și mai rapidă decât în condiții obișnuite.

Copyright by the „Universul" and N. A. N. A.

Infirm și campion

Cititorii își reamintesc că un infirm, anume Charles Zibelmann, a încercat acum câtva timp să treacă innot canalul Mânecii. Putem adăuga că acestui campion american i s'au amputat încă din copilărie ambele picioare, în urma unui accident de tramvai. El n'a reușit anul acesta să treacă canalul, după cum n'a reușit nici anul trecut. Totuși Zibelman este un mare innotător și el a câștigat campionatul de la Honolulu stând 100 de ore în apă și înotând fără întrerupere pe o distanță de 125 de kilometri; sărise în mare, cu această ocazie de la o înălțime de 47 de metri. Energicul infirm nu înoată fără să nu fumeze în apă țigări de foi din cele mai scumpe și este de o uimitoare veselie. „In apă sunt un dop, și asta mă face să plutesc cu ușurință", are el obicelul să spună, „iar pe uscat nimeni nu îndrăsnește să mă calce pe picioare".

cident de tramvai.. El n'a repicioarele, în urma unui ac-

Locuințe cu automobile în rate

In Cehoslovacia se plănuește constituirea unei asociații cooperative, cu scopul de a se rezolva problema locuințelor pe o cale cu totul modernă. Intrucât locuințele dela periferie nu prea sunt căutate din cauza scumpelor mijloace de comunicație cu centrul, se plănuește construirea unor case de locuit prevăzute cu autogaraje și cu automobile mici.

Plata se va face în rate mici.

Suedezii se fac tot mai inalți

Institutul de statistică din Stockholm înregistrează în ultimul său raport faptul că suedezii sunt pe cale să devină cei mai mari oameni din lume (la propriu, bine'nțeles).

Suedezii, cunoscuți ca oameni înalți, au crescut în ultimii patruzeci de ani cu aproape patru centimetri. Statistica din 1887, fixează pentru întâia oară înălțimea mijlocie a suedezului la 169,2 centimetri. Recrutarea din 1931 a dovedit că înălțimea mijlocie a celor prezentați e de 173 centimetri. Un medic din Stockholm, dr. Slum, e de părere că această creștere în înălțime a compatrioților săi ar fi datorită metodei de alimentare astăzi în uz.

Dus și intors

Cititorii își reamintesc de lacul Na-Suil din Anglia, care a dispărut acum o lună ca prin minune, absorbit de pământ. Cu aceiaș neașteptată repeziciune, lacul a revenit acum câteva zile. Vizitatorii se plimbau pe fundul său secat, când deodată se auzi ca un sgomot de erupție vulcanică și se zări eșind dintr'o depresiune a malului o masă de nori și de apă. Vilegiaturiștii avură abia timpul să scape de năvălirea apelor și lacul Na-Suil se refăcu pe o întindere de mii de metri.

200 lei kilogramul de muște

Se poate trăi din comerțul muștelor? Iată o întrebare ciudată dacă ne reamintim că în lumea întreagă se fac cele mai mari sforțări pentru distrugerea dăunătoarelor insecte.

Totuși, cazul s'a adeverit în Mexic, unde 50.000 de oameni își câștigă viață grație comerțului de muște. Nu trebue însă să ne închipuim că mexicanii sunt ființe denaturate care se hrănesc în mod atât de desgustător.

Populația mexicană vânează și cultivă muștele cu unicul scop de a le vinde amatorilor de animale exotice. Se știe că multe din acestea, ca spre pildă șopârlele, unele broaște țestoase din țările calde, etc., se hrănesc numai cu aceste insecte. Vânzarea lor a devenit în Mexic o adevărată industrie, iar indienii pleacă în fiecare zi prin păduri înarmați cu plase foarte subțiri, fabricate în mod special pentru prinderea muștelor. Din Mexic, clasate pe specii, muștele sunt expediate diferiților crescători de animale în toate părțile lumii.

Arestarea șefului bandei de spargători din Târgu-Mureș

Cluj, 7 Septembrie

Am anunțat că acum câteva zile, poliția din Cluj a arestat pe Pavel Cocoș, când voia să se introducă cu ajutorul cheilor false într'o locuință din str. Lungă.

Dus la poliție el a declarat că este de fel din Târgu-Mureș, unde era șeful unei bande de spărgători bine organizată. In Târgu-Mureș a săvârșit împreună cu banda sa, multe spargeri, furând diferite lucruri și marfă.

Simțindu-se urmărit de poliție și-a părăsit banda refugiindu-se la Cluj, unde credea că va scăpa de urmărire.

Ajuns aici fără nici un ban în buzunar, s'a hotărît să dea lovituri pe la diferiți comercianți. Se introducea în locuințele lor cu ajutorul cheilor false, furând haine, bijuterii și diferite lucruri casnice, pe cari apoi le vindea. Reușind să săvârșească mai multe furturi fără a fi prins, el căpătase curaj, săvârșind furturi și ziua.

Pândea până ce proprietarul casei pleca în oraș. Se introducea apoi în locuință, furând tot ce găsea.

Acum câtva timp ,voind să dea o nouă lovitură, a fost observat de un polițist și arestat.

A fost predat poliției din Târgu-Mureș pentru continuarea cercetărilor.

—xox—

Procesul criminalului Nicu Stoian din Brăila a fost amânat

DOSARUL SE AFLA LA CURTEA DE CASAȚIE. CAND S'A FIXAT TERMENUL DE JUDECATA

Brăila, 7 Sept.

La tribunalul s. II-a, urma să se judece procesul tânărului Nicu Stoian, elev al școalei comerciale superioare, care a asasinat pe copilul Ilarie Ionescu, în etate de 5 ani, din str. Cetății 54.

Față însă de cererea părților, tribunalul anunță că din cauza lipsei dosarului, dezbaterile se amână pentru 10 Octombrie.

Dosarul acesta se află la Curtea de casație, datorită faptului că d. Nicolae Ionescu, părintele victimei ,a făcut recurs împotriva ordonanței definitive a cabinetului II de instrucție care a trimis în judecată numai pe Nicu Stoian, iar cumnatul său, pilotul Tănase Macri, împotriva căruia parchetul deschisese acțiune pentru tăinuire, a fost scos din cauză, pe motiv că nu s'au dovedit probe de culpabilitate.

De altfel ,se știe că împotriva acestei ordonanțe, a făcut opoziție și parchetul local, la Camera de punere sub acuzare din Galați, dar și această instanță a confirmat concluziile magistratului instructor dela Brăila.

In ce privește pe asasinul Nicu Stoian ,el rămâne deținut în arestul preventiv.

—oox✱xoo—

Dacă digerați (mistuiți) greu

luați o jumătate de linguriță de Magnesia Bisurata în puțină apă după mese. Magnesia Bisurata, aceasta anti-acidă atât de bine cunoscută, neutralizează repede excesul de aciditate care este foarte adeseori cauza unei digestii dificile. O abundentă aciditate poate să ocazioneze fermentația alimentelor cari stau ca plumbul în stomac și provoacă uneori dureri atroce. Inflamația mucoaselor care urmează după aceste dureri este calmată de Magnesia Bisurata, stomacul în starea sa normală și digestia se face ușor și fără durere, Magnesia Bisurata care este inofensivă și ușor de luat se găsește de vânzare la toate farmaciile și drogueriile la prețul de lei 75 sau în formatul mare economic lei 110.

—xox—

Congresul ziariștilor iredentiști bulgari la Constanța

Constanța, 7 Sept.

Duminică 10 Sept. urmează să se țină la Constanța o consfătuire a ziariștilor iridentiști bulgari din orașele Silistra, Bazargic și altele din Cadrilater, cu scopul de a pune bazele unei Uniunii a ziariștilor din Dobrogea care să fie afiliată Federației presei din Sofia. Majoritatea acestor ziariști sunt colaboratori ai ziarelor **Edinstvo, Obedinenie Vecer**, etc. cari se știe că duc campanie împotriva statului român.

Spre a masca acțiunea lor, ziariștii bulgari, au atras în cercul lor și câțiva ziariști evrei și români dela Constanța, excluși anterior din sindicatul presei locale.

Deoarece autoritățile locale, printre cari prefectura și primăria, au refuzat să le dea orice concurs, grupul ziariștilor locali s'a împrăștiat azi în oraș pentru strângerea de fonduri. In acest scop, au colindat toate agențiile de vapoare.

In dacrul acestei îndeletniciri vânătorești, domnii în cauză s'au folosit de solemnitatea de pe vaporul „Alba Iulia" și, prezentându-se d-lui dr. Bogdan, primarul orașului Alba Iulia, i-au spus net să le achite 2000 de lei imediat contra chitanță, căci altfel, în ziarele ce reprezintă, nu vor da nicio dare de seamă. Fapta a produs o detestabilă impresie în sânul delegației dela Alba Iulia.

Sindicatul presei locale, fiind informat de cele petrecute, a prezentat scuze d-lui primar al orașului Alba Iulia, dezaprobând categoric procedeul întrebuințat.

Dealtfel, siguranța locală așteaptă cu nerăbdare sosirea „congresiștilor" spre a-i trimite la urmă.

In comparație cu benzina obicinuită 1 litru de benzină albastră costă cu 50 de bani mai mult, dar în realitate costul revine mai eftin pe kilometru

Deosebit de aceasta, benzina albastră întreține motorul automobilului în stare perfectă, deci prevenind reparațiile.

De vânzare numai la pompele «UNIREA»

Când cumpărați benzină, nu cumpărați litrii, ci kilometrii. Iată dece benzina albastră, deși pare mai scumpă, este în realitate mult mai convenabilă.

Ce este benzină albastră?

Benzina albastră este un combustibil special, distilat de „Unirea", cu o valoare anti-detonantă superioară benzinei obicinuite. Cu alte cuvinte, explozia benzinei în cilindru are o reacțiune redusă și deaceia pistonul, cilindrii și palierele motorului nu se deteriorează atât de repede, ca la întrebuințarea unei benzine obicinuite.

Intrebuințând benzina albastră, aveți următoarele avantagii:

1. Pornire instantanee;
2. Mai mulți kilometri per litru;
3. Ușurință extraordinară la urcușul pantelor;
4. Evitarea reparațiilor;
5. Viteză maximă mai mare.

Benzina albastră este fabricată de „Unirea" și se vinde numai la pompele sale proprii.

Incurajați industria națională, cumpărați produse indigene!

BENZINA ALBASTRA • ULEIUL LUBOIL

și toate produsele vândute în Depozitele Unirea sunt Românești

FURNIZOR AL CURȚII REGALE

Corbii agricultorilor în Dolj

Craiova, 7 Septembrie.

Am arătat, într'un număr trecut, că în Dolj, o seamă de cerealiști improvizați, înșeală buna credință a agricultorilor, contractând cumpărări de grâu cu preț mai urcat de cât cursul pieții, însă plata o fac pe termen. In acest timp, cerealiștii improvizați au vândut marfa altor case, cu preț mai scăzut și din sumele încasate nu au mai plătit agricultorilor nimic.

Numeroși agricultori păcăliți, au reclamat parchetului. Alții mai trag nădejde să mai primească din bani, mai ales că au primit drept garanție chitanțe sau bonuri. Și stau cu chitanța în buzunar, iar nevoile lor bat la ușă.

In urma arestării unuia din corbii agricultorilor doljeni, am făcut o cercetare în rândurile cerealiștilor din Dolj, cari, cunoscând manoperile folosite de diverși indivizi, în județ, și-au manifestat indignarea contra procedeelor denunțate, cari compromit comerțul cinstit.

Iată ce ne-a declarat un mare și reputat cerealist doljean.

„Este adevărat că s'a plătit unor detentori de cereale prețuri mult peste adevărata valoare, fixându-se plata pe termen depărtat. Aceste cereale au fost revândute imediat, mult sub prețul de cost, pentru a se apuca numerar.

„Procedurile deasemenea natură au desorganizat piața în așa chip, în cât case din Brăila, cu reputație mondială, au fost silite să lichideze sucursalele din Dolj.

„Malversațiunile relatate de d-stră au fost înfierate de negoțul de cereale legitim și cu tradițiuni vechi".

„Din parte-ne, sfătuim pe toți deținătorii de chitanțe de primire de cereale, sau bonuri de plată rămase neachitate până în prezent, să ceară plata integrală și, în caz contrariu, să sesizeze parchetul".

Când însuși negoțul cinstit vestejește procedeurile de natura celor arătate de noi și cere ca parchetul să fie sesizat, nouă nu ne mai rămâne de cât să rugăm Camera de comerț, ca, prin bursa cerealelor, și, cu ajutorul autorităților, să împiedice jefuirea agricultorilor cari după un an de muncă se văd în mână cu chitanțe sau bonuri fără nici o valoare.

Adunarea generală a Asociației învățătorilor din județul Cluj

Cluj, 7 Septembrie

Azi la ora 9, s'a deschis în sala prefecturii județului, adunarea generală a Asociației învățătorilor din orașul și județul Cluj.

La congres a participat un mare număr de învățători din județ.

La biroul adunării, au fost: d. Ogreanu președintele Asociației învățătorilor; lângă dânsul d. Pescariu, secretarul Asociației și d. Biji, casierul asociației.

Deschizând adunarea, d. Ogreanu, președintele Asociației, spune că după impunătoarea manifestație culturală dela 18 Decembrie, anul trecut, prin care secția Cluj a sărbătorit pe Spiru Haret, învățătorimea s'a simțit mai întărită.

A vorbit apoi despre activitatea pe care a desfășurat-o Asociația învățătorilor din județul Cluj și raporturile dintre Asociație și ministerul instrucțiunii.

S'a procedat pe urmă la alegerea comisiilor pentru verificarea raportului general al Asociației și raportului casierului

S'a propus apoi cumpărarea unui imobil în Cojocna. Luând cuvântul d-nii: I. Tincea, Maxim Pop și Marin Sasu, au dovedit că învățătorii o'au nevoe de casă de odihnă în Cojocna, și deci se opun la cumpărarea imobilului.

Adunarea a respins cu unanimitate propunerea pentru cumpărarea imobilului dela Cojocna.

S'a trecut apoi la discutarea punctelor dela ordinea de zi, a congresului general al învățătorilor din România, care se ține anul acesta la Cluj, în ziua de 9 Septembrie.

—ooxx✱xxoo—

Prinderea unor periculoși spărgători

Brașov, 7 Sept.

In urma spargerilor numeroase săvârșite în ultimele săptămâni, autoritățile din localitate au întreprins o acțiune intensă pentru identificarea și arestarea spărgătorilor. Numeroase plângeri au fost făcute secției judiciare, dându-se și câteva indicații prețioase asupra unora din cei ce săvârșeau furturile. Agentul Ștefănescu, stând la pândă, în str. Regina Maria, a surprins doi inși, cari au încercat să facă o spargere la casa cu nr. 10. Aceștia au fost arestați la imediat.

Din cercetările făcute s'a putut stabili că ei sunt Kramer Richard și Kovacs Szoltan, doi temuți spărgători, cari au săvârșit numai la Brașov și împrejurimi peste 80 de spargeri și furturi. Ei au recunoscut până acum 20 din ele.

Cercetările continuă. Hoții sunt vechi clienți ai poliției și au mai fost de nenumărate ori condamnați de instanțele judecătorești.

Teascuri de struguri hidraulice și obișnuite
Zdrobitoare de struguri
Vânturătoare și trioare
Pompe de tras apă
Mașini de treerat
Batoze de porumb
Tocătoare de sfeclă și nutreț
Mașini de pieptănat lână
Darace și piue
Pietre de moară eftine
Prese de fân și pae produce și livrează eftin

Fabricile de Mașini And. Rieger S. A.
SIBIU
Catalogul ilustrat se trimite la cerere oricui, gratuit.

CONTRA BATĂTURILOR
PEDOL

Vizitați marele hotel Restaurant și Berărie
Hristu Bobeff
din Silistra
Confort modern și mari reduceri pentru d-nii voiajori.

La cabinetul medical „SALVATOR", vechii specialiști din 1900 vindecă radical și fără durere
BLENORAGIA
CRONICA, prostatite, metrite, ovarite, prin curenți electrici de diatermie (Dr. Roucayrol)
Electroliză pen tu striurite
Boale de Piele și Sifilis
Controlul diagnosticului prin
ANALIZA SANGELUI
Reacțiile: Wassermann, Hecht, Meinl
ULTRAMICROSCOPIE
p. cunoașterea șancrului sifilitic
Cons. 11—1 și 6—9, tel. 333/81
9. PASAGIUL ROMAN. 9
Aproape Palatul Regal București
Intrare discretă

Dr. D. JACOBY
Specializat la Viena pentru bolile
Venerice, Sifilis și Piele
Tratamentul Blenoragiei acute și cronice la bărbați și femei. Diatermie. Consult. 8—10 a. m. 2—8 p. m. Bulev. Domniței 21, Telefon 325/17.

BISCUITI BRIOȘI **GAGEL** FRANZELE PÂINE

Serbările „Astrei" la Braşov

Braşov, 7 Sept.

Astăseară au sosit în localitate membrii comitetului central al „Astrei" din Sibiu, în frunte cu d-nii: preşedinte Iuliu Moldovanu, dr. Preda, Ţeposu, Stoichiţa, Borcea, Băilă, Ianoş, Gh. Moga şi alţii spre a lua parte la serbările, cari încep mâine la Braşov.

Pe peron, oaspeţii au fost întâmpinaţi de d. dr. N. Caliman, preşedintele despărţământului local al *„Astrei"* şi şefii autorităţilor.

La şedinţa preliminară, ce s'a ţinut imediat, a participat o parte din membrii comitetului local, fixându-se o serie de amănunte în legătură cu ultimele pregătiri şi cu punctele principale ale programului din prima zi a congresului.

In tot cursul zilei de azi au continuat să sosească delegaţi ai despărţămintelor din ţară şi numeroşi participanţi.

Aspecte

Braşov, 8 Sept.

Serbările Astrei, organizate la Braşov, în vechea cetate de cultură românească, au luat proporţiile unei adevărate manifestaţiuni culturale naţionale. Un soare vesel sporeşte veselia şi fastul decorului.

Culorile miilor de drapele flutură deasupra străzilor de un arhaic pitoresc, pe când sute şi sute de cnogreşişti în costume de sărbătoare parcurg oraşul. Persistă în atmosferă acel suflu solemn, caracteristic marilor evenimente.

In marea piaţă a libertăţii, s'au ridicat tribunele prin faţa cărora vor defila, impunătoare, cortegiile etnografice şi sutele de *„şotmi"*, ce vor face numeroase demonstraţii sportive.

TE-DEUM-UL

La ora 9 dim., s'a oficiat un te-deum în biserica Sf. Adormiri din cetate.

Slujba religioasă a fost oficiată de episcopul Niculescu al Lugojului asistat de doui arhierei şi un impunător sobor de preoţi.

Alt serviciu religios s'a făcut la biserica Unită de către protopopul Hodărnan.

Ambele te-deum-uri au fost oficiate în prezenţa d-lor miniştri: Gusti, Voicu Niţescu, V. V. Tilea, Em. Haţieganu şi a d-lor: Iuliu Moldovan, preşedintele „Astrei", Stelian Popescu, fost ministru, Iuliu Haţieganu, fost ministru, Gh. Cuteanu, prefect, Cornel Voicu, primar, Preda Moga, general Florescu, comand. corp 5 armată, general Popovici, şeful sanitar, Romul Popp, preşed. Curţii de apel Braşov, colonel Voina, prefectul poliţiei, dr. Stoichiţă, dr. Boilă, dr. Caliman, Tiberiu Brediceanu, Radu Pascu, prim procuror, Em. Socaciu, col. Belea, col. Russu, col. Cristescu, protopop Hociotă, maior Spiridoneanu, dr. Teodorescu şi alţii.

La sfârşitul slujbei religioase, protopopul Iosif Blaga a rostit o cuvântare despre importanţa evenimentelor de azi.

Intreaga asistenţă, formând un impunător cortegiu, s'a îndreptat apoi pe străzile centrale ale oraşului, spre sala teatrului „Astra", unde s'a ţinut şedinţa festivă de deschidere a adunării, prezidată de M. S. Regele.

SOSIREA M. S. REGELUI

La ora 12, M. S. Regele şi-a făcut apariţia, venind dela Sinaia cu automobilul.

Primirea, după însăşi dorinţa Suveranului, a fost foarte simplă.

Sala teatrului, de curând renovată în vederea serbărilor era tixită de asistenţi, intraţi numai pe baza biletelor speciale.

In tăcerea solemnă, M. S. Regele a luat loc pe fotoliul prezidenţial, înconjurat de comitetul de conducere al „Astrei", membrii guvernului şi reprezentanţii autorităţilor locale.

Şedinţa a fost deschisă de d. prof. Iuliu Moldovanu.

Discursul d-lui Iuliu Moldovan

D. Iuliu Moldovan, preşedintele „Astrei":

Sire! Suntem profund recunoscători Majestăţii Voastre, preşedintelui nostru de onoare, pentru înalta cinste ce ne faceţi venind în mijlocul nostru şi ne permitem, cu îngăduinţa Majestăţii Voastre, a lua această distincţie drept o binevoitoare apreciere a rodnicului trecut al vechei noastre asociaţii şi totodată ca o încurajare pentru activitatea ei în viitor. E veche de fapt *Astra* noastră, dacă măsurăm vârsta ei, după zile şi ani şi rodnică a fost activitatea ei în timpurile de restrişte, când în jurul ei se concentrau şi cristalizau toate gândurile bune şi toate iniţiativele pentru crearea şi menţinerea unei solidarităţi şi dârze rezistenţe naţionale. Şi are nevoie asociaţia noastră de o înaltă încurajare, acuma când se simte mai mult ca oricând nevoia unei intense activităţi culturale, care să restabilească solidaritatea şi unirea în gând şi fapte, privitor la căile de urmat spre binele neamului.

Sire! Aproape 15 ani au trecut dela unire, 15 ani dominaţi de frământări şi de încercări eroice de a ne consolida, din punct de vedere economic. Este incontestabil că problema refacerii economice este urgentă şi trebue atacată cu toate energiile disponibile, dar este greşită concepţia, că rezolvând favorabil această problemă şi asigurând satisfăcător viaţa materială am asigurat totodată şi cel mai trainic fundament pentru prosperarea noastră în viitor, ca neam şi ţară. Eroarea aceasta nu este numai a noastră şi a timpului de azi. De când există state organizate, principiul economic a hotărît unilateral alcătuirea lor, diferenţierile politice individualiste sau sociale, deosebirile de clase şi organizarea socială în general. Dar soarta unui popor nu este hotărîtă de felul chivernisirii averii materiale şi nu acumularea de bogăţii materiale este chezăşia sigură pentru progres şi prosperitate. Istoria civilizaţiilor trecute ne arată coincidenţa aproape fatală între maximul de acumulare de bogăţii materiale şi începutul unui declin biologic, care a dus la dispariţia poporului creator şi cu el şi a civilizaţiei respective.

Primind ca moştenire un patrimoniu biologic de cea mai nobilă calitate, aşezat într'un binecuvântat mediu geografic, care a atras secole dearândul flămânzi şi aventurieri, expus necontenit la năvăliri streine şi lupte, poporul român nu a avut răgazul unei diferenţieri progresive, în epoci de tihnită reculegere.

Înţelegem ca părintească noastră guvernare să fie absorbită în grijile ei de situaţia economică dezastruoasă şi să angajeze toate forţele ei în căutarea şi aplicarea urgentă de soluţiuni capabile să restabilească echilibrul vieţii materiale, înţelegem mai departe ca partidele politice doritoare de a guverna să nu întreţuinteze în lupta între ele mânuşi şi laude reciproce, dar nu înţelegem sub nici un cuvânt şi sub nici o formă, să mai asistăm noi, cei ce mai avem energii disponibile — şi toţi trebue să le avem — să mai asistăm pasiv la desfăşurarea unei evoluţiuni care poate să ne compromită viitorul, fără a ne da toată contribuţia noastră devotată şi hotărîtă, pentru protecţia etnică a neamului românesc.

Programul politicii noastre etnice va trebui să asigure continuitatea acţiunii peste durata de guverne şi generaţii, realizarea lui va trebui să fie o sfântă obligaţie a tuturor fiilor neamului, iar iniţierea lui, educaţiunea spre o solidară înţelegere şi devotată colaborare, o îndatorire a naţiunii organizată în puternice societăţi culturale.

Această organizaţie trebue să cuprindă în grija sa toate vârstele şi toate clasele sociale, să infiltreze în sufletul copilului sentimentele pregătitoare ale unei discipline morale, să organizeze tineretul pentru a-i fortifica trupul, a-i înălţa sufletul creştin spre culmile conştiinţei, răspunderei şi jertfei naţionale şi pentru a-i disciplina mintea spre cunoaşterea capacităţii şi a rosturilor sale ca om şi român, iar vârstelor mai înaintate să impună obligaţiunea de a produce valori pozitive spre binele neamului, contribuind cu toată dragostea şi toată energia la educaţia şi ocrotirea generaţiei viitoare. Dacă grija pentru copil şi tineret trebue să fie unu dintre principalele preocupări ale organizaţiunei culturale, tot aşa de mare trebue să-i fie solicitudinea pentru ţărănimea noastră, păstrătoarea tradiţiei sănătoase a viitorului. Să ne apropiem de ţăranul nostru cu cu gestul superiorităţii generoase, care-şi uşurează conştiinţa distribuind daruri în zile de sărbătoare, ci cu toată modestia cuvenită celei mai preţioase comori de care dispunem.

Să-l păstrăm în strânsă legătură cu glia, să-l ajutăm să-şi păstreze port, cântece, jocuri naţionale, tot ce este specific românesc creiat de el şi să nu permitem desrădăcinarea lui în masse şi devierea spre ademenirile distrugătoare ale vieţii urbane, ci să-i aducem lumina culturei, a aşezămintelor, necesare înaintări lui.

Acolo, la sate, să inaugurăm, deci o politică prudentă de conservare la înaintarea lui pe toate tărâmurile, creiând în acest fel o organizaţiune de permanenţă şi conştientă activitate culturală la sate, mai apropiată nevoilor şi aspiraţiunilor ţăranului român, mai adânc înrădăcinată în sufletul lui.

Să studiem calităţile fireşti ale neamului nostru, evoluţia lui calitativă şi cantitativă, iar din comoara trecutului, să întrebuinţăm mai mult şi mai insistent fapte şi evenimente pilduitoare, pentru formarea conştiinţei naţionale în deosebi a tineretului.

Afară de aceste preocupări principale, societăţile mari culturale vor da tot concursul lor devotat înaintării masselor populare şi pe alte tarâmuri, în deosebi cel economic, colaborând cu alte organizaţiuni şi aşezăminte, capabile să activeze cu mai multă competinţă în domeniul specialităţilor. Aceste au fost principiile pe cari le-au pus în mare parte la baza organizaţiunei „Astrei", făuritorii şi conducătorii ei dealungul deceniilor, acomodate cerinţelor vremurilor noui. Acele principii vor trebui să ne călăuzească activitatea şi în viitor.

Sire! Din cetatea această veche a conştiinţei româneşti, unde Andrei Mureşianu a înălţat imnul deşteptării noastre naţionale, să îngăduiţi să începem urgenta acţiune de solidarizare, de trezire din amorţirea de moarte a unei civilizaţii materialiste.

O Românie veşnică nu este posibilă, decât dacă poporul român pe care-l ocroteşte, va fi capabil de a o binemerita, prin continuă punere în valoare a calităţilor sale fireşti superioare şi necontenit selecţionate şi prin forţa numărului de a-i apăra graniţele.

Sire, în uriaşa operă de înnălţare culturală a poporului nostru, din care V'aţi făcut un scop al vieţii, „Astra" Vă roagă respectuos să îngăduiţi a Vă fi o modestă, devotată şi entuziastă colaboratoare.

Să trăiţi, Majestate! Trăiască Măria Sa Marele Voevod! Trăiască Dinastia Română! Trăiască România!

Discursul d-lui ministru Gusti

A luat apoi cuvântul d. ministru al instrucţiei, prof. D. Gusti.

După prima adunare generală a Astrei ţinută la Braşov în anul 1862, iată că, acum, se ţine altă adunare generală, sub preşedinţia M. S. Regelui. Azi, trăim toţi sub îndemnurile şi pilda tradiţiilor strămoşeşti.

Adunarea „Astrei" este totdeauna un eveniment de mare însemnătate. Inainte de război, timp de peste 50 ani, ea a fost o permanentă cetate asediată de duşman, dar neluată.

Statul astăzi este chemat să o ajute şi să-i pue în valoare toate resursele, dar trebue să se ţie seamă şi de greutăţile zilelor prin care trecem.

„Astra" este acum tot aşa de activă, ca altă dată.

Noi venim la această Asociaţie de cultură ca la un nesecat izvor spiritual.

Gândul regal exprimat cândva a început să ia azi forţă reală.

Uniunea fundaţiilor regale se realizează. Adunarea Senatului cultural îşi dă contribuţia, venind în ajutorul publicaţiilor culturale.

Cu toate vremurile aspre, se va da din fondul alocat o cinste Astrei.

Se va lucra după pilda dată de această veterană a culturii româneşti.

Oratorul se referă apoi la foloasele învăţământului primar. Arată că învăţătorul ştie lucruri de preţ şi trebue stimulat.

D. ministru al instrucţiei schiţează un întreg plan care urmează să se încadreze în politica de cultură a ţării.

Urmează să se lupte prin ajutorul învăţătorului la stârpirea analfabetismului.

D-sa arată planurile şi ideile sugerate de Rege şi relevă valoarea iniţiativei voluntare, care în actualele particulare trebue mult sprijinită.

Conducătorii fruntaşi ai satelor trebuesc înrolaţi în armata de ridicare a nivelului cultural al tărănimii.

Regele Ţării a deschis drumul spre culturalizarea masselor, interesându-se de toate manifestaţiile culturale din ţară.

In şedinţa dela Caransebeş a caracterizat foarte bine linia de directivă a „Astrei".

D. ministru Gusti închee spunând:

„Să mergem pe calea deschisă de Rege!"

Discursul M. S. Regelui

Domnilor,

Am venit cu o vie bucurie la această şedinţă prilejuită de adunarea generală a asociaţiei de cultură „Astra", numai din imboldul sufletesc care Mă mână spre toate mişcările culturale.

Am nespusă bucurie să constat că „Astra" a priceput ce însemnează azi o problemă culturală.

Au trecut vremurile când prin cultură se înţelegea răspândirea de cărţi, întruniri culturale, dansuri şi cântece.

Azi cultura trebue să fie integrală pentru întregul neam.

Neamul nostru este acum întrunit în acelaş mănunchiu.

Privind asupra istoriei, oricât ar fi strălucit neamurile din partea oficialităţii.

Activitatea şi prestigiul asociaţiunii s'au menţinut cu toată criza care absoarbe multă atenţie şi energie. S'a constatat o înviorare, o revenire la un interes şi mai mare pentru activitatea culturală în cadrele vechei noastre instituţiuni.

Ataşarea tineretului din Cluj este semnificativă; în această privinţă promite să se generalizeze. Se constată apoi accentuarea notei naţionale a activităţii „asociaţiunii", care dealtfel şi înainte era caracteristică acestei însoţiri culturale.

Lucrarea încredinţată d-lui Gh. Bogdan-Duică, prof. univ. **„Istoria literaturii române ardelenesti (1850—1916)"**, progresează, încât sunt speranţe să apară într'un viitor nu prea îndepărtat. Despre reînvierea secţiei tehnice (prop. d. prof. univ. dr. Iuliu Haţieganu) şi înfiinţarea unei secţii demografice, (d. preş. dr. Iuliu Moldovan) şi a unei secţii de informaţii şi statistică, (propunerea d-lui prof. univ. Sturza), se va face darea de seamă specială.

De remarcat frumoasa idee de a avea cu conferentiari ai secţiilor noastre la „Radio-Bucureşti", o oră a „Astrei", propunere făcută de „societ. de Radio-difuziune".

Programul e stabilit în parte. Urmează să se treacă şi peste dificultăţile pecuniare (biletele pe c. f. r. pentru conferentiari, etc.).

Ca în toti anii şi de astă dată a excelat, în ceeace priveste activitatea, secţia medicală-biopolitică, meritând toată lauda.

Se evidenţiază activitatea depusă în secţiunile literare ştiinţifice ale asociaţiei.

Se arată apoi activitatea regioanelor „Astrei" din Basarabia şi Dobrogea, precum şi a celorlalte despărţăminte.

Până la 16 Aug. au sosit rapoarte de activitate din 17 despărţăminte centrale, judeţene şi 40 rapoarte ale despărţămintelor de plasă. Astfel se cunoaste activitatea despărţămintelor din Alba Julia, Ighiu, Sebeş, Vinţul de jos, Zlatna, Bihor, Oradea, Secuenî, Vascău, Caraş, Cluc, Cluj, Făgăraş, Braşovul şi altele. Acest despărţământ central cuprinde 11 despărţăminte de plasă cu o intensă activitate, arătată în raportul general al despărţământului.

Raportul comitetului central se mai ocupă de colecţiile de biblioteci poporale, distribuite de asociaţiune pe anul trecut, de mărirea muzeului central, de muzeul de ştiinţe naturale, muzeul „Avram Iancu" din Vidra, de biblioteca centrală şi de publicaţiile asociaţiei.

Un capitol special este destinat subvenţiilor şi ajutoarelor concesiunilor de cinematografe şi situaţiei financiare.

Atenţie deosebită s'a dat colaborărilor cu alte societăţi, subiect asupra căruia d. Silviu Ţeposu a întocmit un referat special, care va fi citit în şedinţa de dimineaţă a zilei de mâine.

—xox—

Eliberarea certificatelor fitopatologice

Ministerul agriculturii şi domeniilor a decis ca în urma controlului fitosanitar al culturilor să se elibereze certificate fitopatologice, cari trebue să însoţească transporturile cu produse agricole destinate exportului în ţările cari au pus asemenea restricţiuni.

Cerificatele fitopatologice vor fi eliberate numai de către: Institutul de cercetări agronomice al României, prin şeful secţiei fitopatologice, d. prof. dr. Traian Săvulescu şi şeful secţiei entomologice, d. prof. W. Knechtel, pentru toată ţara; Serviciul de protecţia plantelor, din ministerul agriculturii, prin şeful său d. prof. S. Arion, pentru toată ţara; Staţiunea fitopatologică dela Chişinău, prin şeful secţiei, d. B. Vereşceaghin, pentru Basarabia.

—oox✱xxo—

D. Herriot la Moscova

Moscova, 8 (Ullstein). — D. Herriot a avut eri o a treia întrevedere cu d. Litvinof.

Ambasadorul italian a dat o recepţie în onoarea d-lui Herriot.

La recepţie au participat reprezentanţii corpului diplomatic şi conducătorii guvernului sovietic, precum şi reprezentanţii armatei şi marinei sovietice.

Economice-Financiare

SCHIMBUL

pe ziua de 8 Septembrie

CURSUL DEVIZELOR

	Oferite	Cerute	Închetate
Paris	6.59	6.58½	—
Londra	539	529	—
New-York	124	115	—
Bruxelles	23.60	23.45	—
Roma	8.98	8.86	—
Zürich	32.83	32.47	—
Praga	—	—	—
Viena	—	—	—
Berlin	41,	40,	—
Budapesta	—	—	—
Amsterdam	68.20	67.70	—

PETROLIFERELE ROMANE LA PARIS

7 Septembrie

Astra Română	86.50
Steaua Română	60
Concordia	63.50
Redevenţa	19
Petrol Block	necotat.

Bursa de efecte şi devize a luat vacanţă până Luni dimineaţă.

DEVIZE STRAINE (Deschiderea) VALUTE EFECTIVE

	Zürich	Paris	Londra		
Bucureşti	3 08	—	532.50	Fran. francez	6,55—6,80
Berlin	123 35	—	13.32	» elveţian	32 50—33
Amsterd.	208,57½	—	7,82½	Lira sterlină	520—550
New York	3 58½	17.69	4,55¾	Lira italiană	8,90—9.40
Londra	16,34	80.55	—	Dolarul	110—130
Paris	20,27⅝	—	80.50	Belgia	23.50—24
Milano	27,28	134,45	59 87	Florini olandezi	66—68
Budapesta	—	—	25 50	Cor. cehoslov.	4.95—5.00
Praga	15, 4	—	105,37	Schiling austr.	20—22
Belgrad	7,00	—	234	Pengö	23—24
Varşovia	57,85	—	—	Reichsmark	88,50—40
Grecia	—	—	—	Dinarul	2—2.50
Viena	72.83	—	29,50	Leva	1—1,10
Bruxelles	—	355,75	22,62	Zlotul	18,50—19,10
Zürich	—	493,12	16,32	Lira otomană	78—80
Spania	—	—	37,71	Drahme	1—15

Emiterea abonamentelor pe C. F. R.

Direcţiunea generală cfr. a retras dreptul de a emite abonamente particulare, pe porţiuni de linii, companiilor de voiaj şi turism „Europa", precum şi companiei internaţionale a vagoanelor cu patrul.

Astfel de abonamente nu vor mai fi emise decât de staţiunile reşedinţe de inspecţiuni de mişcare, precum şi de biroul oficial de voiaj cfr. din Capitală.

Totodată s'a mai aprobat ca abonamentele obişnuite să fie eliberate şi de acele staţiuni, cari în curs de o lună ar avea cel puţin 5 comenzi de astfel de abonamente.

Aceste staţiuni vor fi propuse de inspecţiunile de mişcare.

Piaţa cerealelor

Brăila

8 Septembrie

Situaţia internă a pieţii cerealelor se prezintă calmă la orz, din cauza ştirilor nefavorabile

Astfel, faţă cu preţurile de eri, acest produs pierde circa 300 lei la vagon.

Preţul porumbului şi al grâului se menţine neschimbat.

Tranzacţiunile au fost reduse din cauza sărbătorii de azi.

Pe linie, în port şi în docuri au sosit numai 36 vagoane cu diverse cereale în majoritate cu orz.

S'a vândut, în mici cantităţi, porumb dinte de cal cu 16.250-16.500 la staţie de încărcare; pentru porumb corcitură se oferă 17.000, predat din şlep Brăila; mazăre Victoria furajeră cu 27.000 linie port; orz de 60 orz de 60 kg., cu 4 la sută 13.500 linie vapor; orz de 58-59 kg. cu 5/6 la sută 13.250 linie doc; orz calitate mai inferioară de 57-58-59 kg. cu 7-8 la sută, murdar, 12.825-12.350 doc; pentru orz stuţuit de 66 kg., cu 3 la sută, se oferă 15.900-16.000 bordo.

Valorează: grâu de 75 kg. cu 3 la sută corpuri negre şi secară 33.000-34.000 linie port a livrer; fasolea de rând de Muntenia şi Moldova 17.500-18.500 linie, după calitate.

Celelalte produse sunt neglijate din cauza lipsei de cereri din străinătate.

In obor n'au sosit azi care cu cereale din cauza sărbătorii.

CALAFAT

8 Sept.

Piaţa cerealelor locale se prezintă azi complet lipsită de activitate.

Preţurile sunt neschimbate.

In port au sosit 5 vagoane cu grâu.

Prin bursă s'a vândut grâu de 77 kg., cu 10 la sută secară, 27.000 lei vagonul; grâu de 76 kg. cu 15% corp. străine. 45.000 vag.; iar grâu de 78 kg. cu 30% corp străine 29 000 vag.; porumb cu 16 500 vag. şlep; secară cu 17.000.

*

In obor s'a vândut: grâul cu 30—50 ddl.; porumbul cu 24 ddl.; secara cu 19—25 ddl.

INFORMAŢII

✱ D. Simion Boată, şef de secţie cl. III la administraţia de încasări şi plăţi Hotin, a fost destituit pentru frecvenţă neregulată şi fapte incompatibile cu calitatea de funcţionar.

✱ Orariul zilnic de lucru pentru băncile din Capitală, fixat prin decizia din 23 Mai 1933, se va aplica şi pe intervalul de la 1 Sept.-1 Oct., când intră în vigoare orariul de iarnă.

✱ In urma examenului ţinut la directoratul regional VIII Cluj, d. Grigore Sigmireanu a fost numit perceptor titular clasa II la percepţia II Bistriţa.

No. 59.936 câştiga Lei 300.000
DIN NOROCOASELE COLECTURI:
CAMPUS, BASSA - RUD. Fr. SCHRODER
VICTOREI 14 VICTOREI 68

✱ Asociaţia corurilor şi fanfarelor române din Banat a convocat pe ziua de Joi 14 Sept. la Timişoara, în sala mare a conservatorului comunal, ora 10 dim., la al treilea congres muzical pe toţi dirijorii de coruri şi instructorii de fanfare din Banat.

Cu nădejde şi încredere
CUMPARAŢI INDATA UN LOZ de la
MAREA COLECTURĂ PRINCIPALĂ
BANCA ROMANA
de Comerţ S. A.
Bucureşti - Calea Victor ei 34 - str. Smârdan 2
unde a ieşit la 31 August cor mare e câştig de
LEI 2 MILIOANE
Subcolecturi la toate agenţiile
WAGONS-LITS COOK DIN ŢARA

✱ Numărul membrilor în comitetul filialelor Camerelor de muncă va fi de 3 până la 10 de fiecare secţie a filialei.

Căutăm corespondenţi harnici la INEU şi MAHMUDIA.
Ofertele se vor trimite secretariatului de redacţie.

✱ D. Gheorghe Anghelescu, şef de poliţie cl. I, în prefectura poliţiei Bucureşti, a fost mutat după cerere în poliţia oraşului Câmpulung (Bucovina), în locul vacant prin pensionarea d-lui Cobilanschi.

LEI 100.000
a câştigat No. 3076
în norocoasa colecţură
„GRANTELE NOROCULUI"
I. Tillmann, str. Episcopiei 8 bis
Telef. 125.17, Sucursalele Ploeşti,
Max Grunberg, Kogălniceanu Nr. 8 şi David Isac

✱ D-nii: Abram Croitoru, Tit Colesnicenco şi Zelman Königsberg au fost numiţi membri în comisiunea pentru supravegherea oborului de cereale Ismail.

Agregat Dr. Eugen Christian şi-a reluat consultaţiunile, 3-6, Bulevardul Domniţei 5. 894

Doctorul I. C. GAROIU
DOCENT UNIVERSITAR
şi-a reluat consultaţiunile. Boli de femei şi faceri. 3—5 d.a. Str. Franklin No. 16 et. I tel. 227/30. 904

✱ Guvernul estonian a hotărît lichidarea monopolului pentru comerţul de secară. Rezervele de secară aflate încă în proprietatea statului vor fi vândute, iar formarea preţului pentru secară va fi lăsată la libera concurenţă.

LICEUL DE BAEŢI
„Profesorii Asociaţi"
Şcoală etatizată. Bucureşti Calea Moşilor 148, având în vedere greutăţile zilei, societatea ortodoxă naţională a femeilor române a înfiinţat un număr de locuri semi-solvente în clasa V-a a liceului şi I comerţ superior, ce se vor da cu precădere fiilor de preoţi, de profesori şi de funcţionari, cari vor prezenta certificate cu medii satisfăcătoare.

✱ Inscrierile pentru clasa I-a şi reinscrierile pentru clasa II-a şi III-a la şcoala comercială elementară No. 3 de fete bd. Ferdinand 23, se fac în fiecare zi dela 4—7 d. a.

✱ Cursurile şcoalei normale a „Societăţii pentru învăţătura poporului român" din Bucureşti incep la 15 Septembrie.

Elevii sunt obligaţi să se prezinte la internat în seara de 14 Septembrie, aducând prima rată din taxa şcolară pe anul în curs, precum şi suma ce datorează în contul taxei şcolare pe anul trecut.

✱ Consiliul inspectorilor generali ai învăţământului primar s'a întrunit eri ocupându-se cu lucrările de detaşări în învăţământul primar.

A prezidat d. I. C. Petrescu, secretarul general al ministerului instrucţiunii.

✱ La 1 Septembrie a. c. au început cursurile şcolei de misionare din Vălenii de Munte.

Se primesc absolvente ale şcoalelor normale de fete din ultimii ani, învăţătoare sau studente.

Inscrierile se fac la şcoala de misionare din Vălenii de Munte.

✱ In lunile Septembrie şi Octombrie a c d. profesor N. Iorga ţine la Vălenii de Munte un curs de istorie generală pentru domnişoarele care se inscriu în anul I preparator, secţia istorici.

Pensiunea completă va fi de lei 1000 (una mie) lunar.

✱ Ministerul sănătăţii a instituit o comisie compusă din d-nii: d-ri Oct. Puşcariu, directorul sănătăţii, Botez şi Em. Ghiorghiu, care să facă încadrarea personalului medical dela Casa centrală a asigurărilor sociale. La lucrările acestei comisii va participa şi un reprezentant al Asociaţiei medicilor din asigurări.

Dr. H. STRAKE
medic-dentist, şi-a reluat consultaţiile, strada N. Filipescu 43; Telefon 221/35.

✱ In zilele de 9 şi 10 Septembrie a. c. se va ţine în Capitală, în sala Lidertafel, al 6-lea congres al emigranţilor ucraineni din România.

✱ Pentru grija părintească şi solicitudinea ce a avut de copii din şcoala în aer liber, creaţiunea sa în ţara noastră şi de cei din coloniile şcolare, s'a conferit doamnei Smara: crucea „Meritul Sanitar" cl. I-a.

✱ La staţiunea radiofonică din Viena Ravag se va difuza în ziua de 10 Septembrie, ora 9 seara (ora Europei Centrale), „Suita Rustică" de Sabin Drăgoi, în cadrul concertului simfonic.

Prima Societate de Navigaţiune cu Vapoare pe Dunăre (D. D. S. G.) din Viena aduce la cunoştinţa generală, că acordă reduceri din preţurile biletelor de călătorie pe Dunăre, pe baza legitimaţiilor respective, călătorilor cari vor lua parte la:
1) Congresul Internaţional al Presei de Specialitate (Viena, 10-15 Septembrie 1933).
2) Târgul de Mostre din Graz (16-24 Sept. 1933).
3) Congresul Catolicilor din Viena (Septembrie 1933).
Informaţiuni şi biletele la reprezentanţa generală a societăţii în Bucureşti I, strada Aristide Demetriade (fosta Zorilor) Nr. 2, telefon 3-1304. 911

ŞCOLARE

✱ La gimnaziul de băeţi din Baia de Arieş (judeţul Turda, ţinutul Moţilor din Munţii Apuseni) se caută un profesor licenţiat în fizico-chimice ca specialitatea principală şi şt. naturale ca specialitate secundară. Se preferă unul cu aptitudini şi pentru desemn şi caligrafie.

Cererile se vor adresa la direcţiune.

La Şcoala Normală de fete „DESPINA DOAMNA" din Botoşani

şcoală bugetară, sunt locuri vacante la toate clasele. Taxa este de 7.500 lei. Cererile de transferare dela alte şcoli normale desfiinţate se vor adresa de urgenţă şcolei. 13

✱ Şcoala „Teşătoarea", internat, a început, înscrierile, care ţin până la 15 Sept. Se primesc absolventele cursului primar, să aibă 13—14 ani.

Se predă: teşătorie, covoare, sericicultură, educaţie casnică, precum şi cursuri speciale, etc.

Absolventelor li se eliberează diplome de maestre.

Cursurile durează 4 ani.

Informaţiuni la şcoală în fiecare zi, între orele 8—1 şi 3—6, str. Popa Lazăr 8, obor.

Cursurile încep la 21 Sept.

LICEUL DE BAEŢI
„PRINCIPELE CAROL"
Şcoală statizată. Bucureşti Calea Dorobanţi 32. Internat, semi şi externat. Cursuri speciale de franceză, germană şi italiană. Corp profesoral ales. Prospecte gratuit. Ex. de admitere în cl. I la 11 Sept. Taxa 7.300 lei. Inscrierile continuă. 22

✱ La externatul „Zoe Romniceanu" din calea Moşilor 148, având în vedere greutăţile zilei, societatea ortodoxă naţională a femeilor române a înfiinţat un număr de locuri semi-solvente în clasa V-a a liceului şi I comerţ superior, ce se vor da cu precădere fiicelor de preoţi, de profesori şi de funcţionari, cari vor prezenta certificate cu medii satisfăcătoare.

✱ Inscrierile pentru clasa I-a şi reinscrierile pentru clasa II-a şi III-a la şcoala comercială elementară No. 3 de fete bd. Ferdinand 23, se fac în fiecare zi dela 4—7 d. a.

✱ Cursurile şcoalei normale a „Societăţii pentru învăţătura poporului român" din Bucureşti incep la 15 Septembrie.

Elevii sunt obligaţi să se prezinte la internat în seara de 14 Septembrie, aducând prima rată din taxa şcolară pe anul în curs, precum şi suma ce datorează în contul taxei şcolare pe anul trecut.

✱ Consiliul inspectorilor generali ai învăţământului primar s'a întrunit eri ocupându-se cu lucrările de detaşări în învăţământul primar.

A prezidat d. I. C. Petrescu, secretarul general al ministerului instrucţiunii.

✱ La 1 Septembrie a. c. au început cursurile şcolei de misionare din Vălenii de Munte.

Se primesc absolvente ale şcoalelor normale de fete din ultimii ani, învăţătoare sau studente.

Inscrierile se fac la şcoala de misionare din Vălenii de Munte.

✱ In lunile Septembrie şi Octombrie a c d. profesor N. Iorga ţine la Vălenii de Munte un curs de istorie generală pentru domnişoarele care se inscriu în anul I preparator, secţia istorici.

Pensiunea completă va fi de lei 1000 (una mie) lunar.

✱ La şcoala de arte şi meserii „Regina Elisabeta" din Curtea de Argeş, înscrierile în clasa I-a, s'au prelungit până la 15 Septembrie.

Şcoala posedă 3 secţiuni: ceramică, tâmplărie-sculptură în lemn şi croitorie.

Se primesc eleevi şi cu două clase secundare direct în clasa II-a, în special la secţiunea de ceramică, unde se predă modelajul sobăria de teracotă şi tot felul de obiecte de artă în branşa olăriei.

Şcoala posedă un internat, unde se primesc elevi interni în schimbul unei taxe mult reduse, deasemeni şi taxele de frecvenţă sunt mult mai reduse ca în trecut.

✱ La şcoala normală de fete din Predeal examenelee de corigenţă la limbile română şi latină se ţin mâine Duminică, ora 4 d. a.

Şcoala Normală de fete „MADONA DUDU" din Craiova

Va ţine în ziua de 15 Sept., orele 10, odată cu deschiderea cursurilor, adunarea generală extraordinară.

La ordinea zilei fiind chestiuni f. importante, toţi părinţii elevelor ca membrii adunării, trebue să ia parte.

✱ La şcoala superioară de comerţ din Turda, mai sunt locuri vacante în clasele I şi IV. Cereri de inscriere se vor adresa direcţiunii.

✱ La şcoala superioară de arte şi meserii din Bucureşti examenele de absolvire vor începe pe ziua de 1 Octombrie.

Inscrierile se pot face până la 20 Septembrie

Candidaţii vor înainta odată cu cererile de inscriere şi certificatele de practică însoţite de autorizaţiile eliberate de şcoală.

✱ Inscrierile şi reinscrierile la Academia de muzică religioasă se fac între 15 şi 30 Sept. c. Candidaţii cu studii de bază inferioare liceului (şcoala de cântăreţi, gimnaziu etc.) vor da examen de admitere din teorie-solfegiu, psaltică şi cânt vocal, la 2 Octombrie.

Academia nu dispune nici de burse, nici de cămin sau cantină. Taxa anuală de frecvenţă şi inscriere este de 1000 lei. De această taxă vor fi scutiţi numai orfanii de război şi fiii invalizilor de război. Cursurile durează 4 ani. Elevi particulari nu se admit. Se poate acorda amânarea stagiului militar. Absolvenţii Academiei cari au la bază baţalaureatul, şcoala normală, seminarul, au dreptul să fie profesori de muzică la seminarii şi şcoale normale, iar cei cu studii inferioare, profesori la şcolile de cântăreţi, cântăreţi de catedrale, dirijori de coruri.

✱ Şcoala profesională de fete gr. I din Satulung-Braşov, continuă înscrierile până la 14 Septembrie, atât la şcoală, cât şi la internat.

Internatul, situat într'una din cele mai sănătoase regiuni, este înzestrat cu tot confortul necesar, având taxe reduse.

—xxx✱xxx—

Conferinţa europeană a orariilor

Direcţiunea generală cfr. a aprobat emiterea a 450 cărţi de liber parcurs, cl. I, cari vor servi de legitimaţii de călătorie pe reţeaua cfr., participanţilor la conferinţa europeană a orariilor şi serviciilor directe, care va avea loc la Bucureşti, între 9 şi 14 Octombrie a. c.

Aceste legitimaţii vor fi nominale şi vor avea valabilitatea pe toate liniile cfr., dela 1 la 31 Octombrie, fără carnet de identitate şi fără fotografie.

Călătoria se va putea face cu orice tren, fără plata suplimentului de taxă la trenurile accelerate, sau a tichetului, la trenurile rapide.

In vagoanele cu paturi şi în vagoanele saloane Pullman, cartea de liber parcurs este valabilă numai însoţită de un permis liber al companiei internaţionale de wagon-lits sau plătindu-se suplimentul hotărît de această companie.

—xox—

Congresul presei din provincie

Federaţia generală a Presei din provincie, în care sunt încadrate 11 organizaţii (Sindicate) de presă, pregăteşte al II-lea mare congres anual al presei din provincie şi pentru care şi-au anunţat participarea, aproape 200 delegaţi ziarişti din provincie şi Capitală.

Va participa şi delegatul Federaţiei internaţionale a Presei, cu sediul la Paris, precum şi delegaţii organizaţiilor din ţările Micei Antante.

Data congresului a fost fixată definitiv, pentru Sâmbătă 14 şi Duminică 15 Octonmrie, într'o localitate ce urmează să fie fixată ulterior, sub preşedenţia de onoare a d-lui V. V. Tilea, preşedintele de onoare al Federaţiei.

CITIŢI
„Ziarul

Viaţa politică

In aşteptarea congresului naţ.-ţărănist dela Câmpulung

— D. Mihalache va face o expunere asupra situaţiei politice. — Tineretul va manifesta organizat în „batalioane". —

Câmpulung, 7 Septembrie

In preajma congresului naţional-ţărănist, ce se va ţine Duminică în oraşul nostru, o vie agitaţie a cuprins toate cercurile politice, ca în aşteptarea unui eveniment de deosebită importanţă, întrucât se aşteaptă ca d. Mihalache să facă unele declaraţii asupra noilor principii ce tind la o radicală schimbare de program şi organizare.

Ţinerea acestui congres, în mijlocul unui complex de împrejurări prin care trece politica noastră de câtăva vreme şi mai ales atitudinea adoptată în ultimul timp de d. Mihalache, imprimă datei de 10 Septembrie o mare importanţă, explicând în bună parte întreaga atenţie ce i se dă.

In ultimul timp, d. Mihalache, însoţit de intimii săi, a vizitat diferite centre ale organizaţiei judeţene, ţinând unele consfătuiri şi interesându-se personal de organizarea „batalioanelor" de tineret.

Organizaţia „cămăşilor albe" din Muscel a fost în ultimul timp, câmpul larg de experienţă al d-lui Mihalache, cu care se va prezinta Duminică.

CE VA FI LA 10 SEPTEMBRIE?

Duminică vor sosi în Câmpulung, pe lângă delegaţii tuturor organizaţiilor judeţene ale tineretului naţional-ţărănist, întrunit în congres general anual şi organizaţia „cămăşilor albe" a Muşcelului, care va manifesta în formaţie demonstrativă de „batalioane".

Una dintre principalele preocupări ale congresului este de bună seamă evidenţierea „rolului politic al tineretului".

Căci se activează pe acest tărâm, cu titlul de experienţă, de câtva timp şi cunoaştem chiar ce s'a făcut în câteva „batalioane" şi am rămas surprinşi de realizările la care s'a ajuns prin această nouă organizare.

„Tineretul trebuie canalizat pe calea constructivă ca instrument ideal al realizării programelor politice", „căci tineretul unei comuni, grupat în sânul unui partid politic nu are sarcina să-i îngroaşe rândurile, cu scop electoral, el trebue să transforme în fapte ideile înscrise în programele politice" sunt spicuiri anticipate dintre declaraţiile ce se vor face şi „disciplinat" organizat acest tineret, va fi opus tuturor curentelor extremiste periculoase ce tind la înstrăinarea metedoler prin uzurparea ordinei constituite. Tinertul nu trebuie lăsat să devină „organ de desordine şi pleiadă de profitori", el are datoria să devie „celulă constructivă pentru binele comunei şi statului".

Comuna Schitul-Goleşti ne-a fost martoră acestei practici. Sub conducerea unuia dintre intimii d-lui Mihalache, d. N. Andreescu, preşedintele Camerei agricole, are unul dintre cele mai bine închegate „batalioane" care se va prezenta ca model Duminică.

După defilare d. Mihalache va deschide cele două congrese în piaţa Regele Carol II.

De aci, în două săli publice, cele două organizaţii-tineret şi Muşcelul — vor ţine congrese separate după amiază.

Pentru pregătirea programelor a sosit în localitate d. I. C. Petrescu, preşedintele tineretului naţional-ţărănist din Muşcel.

S'a anunţat prezenţa câtorva foşti şi actuali miniştri, membri marcanţi ai grupului ţărănist care vor face deasemenea importante declaraţii.

„Etablismentele" vorbesc...

„Neamul Românesc" publică următorul articol semnat de d. N. Iorga:

„Cum nu se pomeneşte nimic în presă despre opera în limba românească pe care au tipărit-o „etablismentele" — aşa-şi zic — Skoda şi cum mi s'au trimes supt plic explicaţiile acestei importante şi considerate întreprinderi industriale supt steag amic şi, aliat, trebuie să mă ocup de această ciudată polemică.

Firma nu apără, cum şi are dreptul şi onorabilitatea ei, ci lea, violent, apărarea unui condamnat de justiţia militară a României. Şi ea se substituie tribunalului în faţa căruia e chemat din nou procesul şi-şi întinde laudele şi mustrările asupra unor oameni de la noi după cum ei au avut o atitudine sau altă faţă de Bruno Seletzky.

Ca orice lucru astăzi, şi discreţia e ceva relativ.

Dacă n'ar fi aşa „etablismentele" ar fi spus de la început, cum mi-am îngădult s'o cer, ce se aştepta de la dînsele; care sînt persoanele ale căror nume adevărate se ascund supt rebusurile omului de afaceri de care nu înţelege a se despărţi Skoda.

Atita timp cît n'o fac, domnii de la Praga au datoria de a nu se amesteca în desbateri, iar, dacă n'o înţeleg, guvernul ţerii unui Masaryk li-o poate aminti".

Situaţia porumbului la 1 Septembrie

Reproducem mai jos o serie de rapoarte primite de ministerul agriculturii din partea servicilor agricole judeţene:

JUD. DOROHOI. Porumbul în anul curent din cauza timpului care s'a ţinut destul de rece în primăvara a. c., a fost semănat târziu, atât de săteni cât şi de proprietarii mari, în majoritate în a 2-a jumătate a lunii Aprilie.

In prezent porumbul nu are nevoie de ploaie, vegetaţia este însă întârziere aproximativ cu 20—30 zile. Dacă imprejurările meteorologice normale se vor menţine şi nu vom avea brume, în cursul lunei Septembrie, credem că porumbul va ajunge la maturitate în toate regiunile din judeţ.

JUDEŢUL BOTOŞANI. Semănatul porumbului s'a făcut în cursul lunei Mai şi Iunie, deci cu o lună de zile mai târziu ca în anii normali. Producţia probabilă a porumbului care se va coace se poate apropia la 1400 kg. la ha. Starea culturilor este foarte variată, pe valea Prutului, mai frumoasă pe platourile mijlocii, pe valea Siretului normală. O brumă timpurie în imprejurările actuale ar compromite mare parte din recoltă.

JUDEŢUL IAŞI. Porumbul din judeţele Iaşi, Tutova, Vaslui numai are nevoie de umezeală terenul fiind îmbibat cu apă din ploile abundente ce au căzut în această vară.

JUDEŢUL COVURLUI. — In urma ploilor căzute în zilele de 29 şi 31 August 1933, recolta porumbului este asigurată în tot judeţul Covurlui, dacă lunile Septembrie şi Octombrie vor fi călduroase. In caz contrar, culturile de porumb din partea de Nord a judeţului nu vor ajunge toate complet la maturitate. Producţiunea medie la porumb se poate aprecia. In partea de Nord a judeţului 1300—1400 kg. iar în partea de Sud a judeţului 1000—1200 kg. la ha.

JUD. BACAU. Umiditatea suficientă. Vegetaţia întârziată cu 20—30 zile. Porumbul nu va putea ajunge la maturitate în tot cuprinsul judeţului, decât dacă în luna Septembrie şi prima jumătate a lunei Octombrie vom avea căldură suficientă, peste normalul obişnuit.

JUD. PUTNA. In câteva regiuni din judet mai ales în regiunea Panciu, Bătineşti, Făurei, porumbul mai are nevoie de ploi. Circa 2/3 din recolta judeţului este întârziată.

Va fi o recoltă de calitate slabă de 6—800 kg. la hectar. In restul judeţului porumbul s'a îndreptat şi promite o recoltă de 1200 kg. la ha.

JUD. BUZAU. Porumbul are **absolută nevoie de ploaie.** Vegetaţia este întârziată cu cel puţin 3-4 săptămâni.

JUD. DAMBOVIŢA. — In prezent, culturile de porumb au umiditate suficientă; în schimb din cauza răcelei din primăvară vegetaţia este întârziată

Dacă timpul se va îndrepta se speră la o producţiune medie de 1500 kg. la hectar în regiunile de şes. Situaţiunea este aceeaşi în tot judeţul.

JUD. ARGES. In cea mai mare parte a judeţului nu a plouat de vreo 3 săpt. şi porumbul are mae nevoie de ploaie. Vegetaţia este întârziată cu cel puţin 15 zile.

JUD. VALCEA. Porumbul în prezent are nevoie de ploaie. Vegetaţia este întârziată cu 10—15 zile, acum fiind mai peste tot în lapte. Dacă luna Septembrie va fi călduroasă este posibil să ajungă la maturitate. Producţiunea mijlocie la hectar va fi după felul cum se prezintă culturile azi de 1400 kg.

JUD. GORJ. Porumbul avea mare nevoie de ploaie încă dela 15 l. c. în afară de cel cultivat pe luncile râurilor.

Producţiunea probabilă a porumbului va fi foarte variată; în partea de Sud a judeţului, pe luncile râurilor şi în văile dintre dealuri mai ales unde s'a semănat timpuriu şi rar, producţiunea va fi peste 1500 kg. la ha.; în celelalte localităţi din partea de Nord a judeţului, unde sămânţa s'a făcut târziu şi porumbul se cultivă des, producţiunea va fi sub mediocră.

ŞESUL DUNARII

JUD. DOLJ. Cultura porumbului în întreg judeţul a avut nevoie de ploaie în ultima decadă a lunei August, ploaie care ar fi influenţat desvoltarea boabelor într'o mai mare măsură pentru culturile târzii şi mai puţin pentru cele timpurii, cari, legând mai înainte au avut umezeală aproape suficientă.

JUD. ROMANAŢI. Porumbul timpuriu nu are nevoie de ploaie, cel târziu are nevoie de ploaie pentru desvoltarea ştiuleţilor şi a boabelor.

JUD. OLT. Porumbul are nevoie de ploaie în tot judeţul. Producţia probabilă la ha este de circa800 kilograme. Situaţia nu este la fel în tot judeţul. O treime din suprafaţa cultivată cu porumb mai ales cea din nordul judeţului este mult mai întârziată.

—xox—

Preţurile ţiţeiului

PE VAGONUL DE 10 MII KG.

Ploeşti, 7 Septemb.

Buştenari uşor lei 6600.
„ mediu lei 6400.
„ greu lei 6100.
„ parafinos lei 5600.
Bălcoi uşor 6600.
Moreni dacian uşor lei 5400—5800.
Moreni parafinos lei 4400—4500.
Gura Ocniţei dacian lei 5200—5400.
Gura Ocniţei parafinos lei 4600.
Ţintea lei 4600.

Pentru reînoirea de abonamente, d-nii abonaţi din provincie sunt rugaţi să binevoiască a lipi pe cuponul mandatului poştal eticheta cu care primeau ziarul procedând la fel şi atunci când vor avea de făcut reclamaţie sau schimbare de domiciliu.

Nouă afacere scandaloasă

— Malaxa impune preţurile şi-şi asigură despăgubiri formidabile —

Am dovedit prin analiza amănunţită făcută contractului Malaxa, ce revoltătoare afacere s'a pus la cale, recurgându-se la influenţe şi protecţiuni ce nu se pot mărturisi.

După cum am spus şi eri contractul mai cuprinde şi alte clause cari leagă şi obligă C. F. R. faţă de Malaxa într'un mod scandalos, dând lui Malaxa drepturi regaliane.

Aşa de pildă să mai cităm art. 12 care sună astfel:

„Malaxa se obligă de a ţine în depozit piese de schimb, părţi de instalaţiuni şi instalaţiuni mecanice complecte pentru vagoanele motoare livrate, piese ce se vor livra la cererea C. F. R. la preţurile pe care MALAXA LE VA COMUNICA C. F. R. ODATA CU PREDAREA UNUI AUTOMOTOR DE UN TIP DAT".

Cu alte cuvinte C. F. R. se obligă a plăti lui Malaxa pentru orice piesă de schimb, pentru orice instalaţie mecanică preţul impus de Malaxa, acesta având numai obligaţia de a comunica acest preţ fără ca Regia C. F. R. să aibă dreptul de a-l discuta.

Ca în codru!

Şi cum îşi va încasa Malaxa sumele ce va avea de primit dela C. F. R.?

Art. 14 o spune:

„Sumele ce C. F. R. datoreşte lui Malaxa conform art. 13, devin scadente FARA DREPT DE PRELUNGIRE SAU AMANARE, din 10 în 10 zile pentru vagon × km. efectuaţi".

Şi mai departe la aliniatul următor:

„Plata sumelor scadente urmează a fi făcută chiar de către diviziile financiare C. F. R. în raza cărora cad liniile pe care circulă vagoanele auto motoare".

Ori cine îşi poate da seama de ce avantagii enorme se rezervă lui Malaxa prin acest articol, mai ales dacă se ţine seama de daunele colosale ce sunt prevăzute în contract în sarcina C. F. R., dacă nu execută un punct din contract.

Care e furnizorul C. F. R. care s'a mai bucurat de o asemenea clausă în vreun contract? *Nici unul.* Malaxa nu admite să nu i se plătească. Şi dacă casieria Centrală a C. F. R. nu are fonduri atunci le va lua dela diviziile financiare respective. Şi pentrucă Malaxa este omul care'şi ia toate asigurările când e vorba de interesul lui a mai găsit o obligaţie pentru C. F. R. Cităm art. 17:

„Pentru toate obligaţiile ce rezultă din prezentul contract C. F. R. se obligă să prevadă în bugetul său sau să aloce din alte credite în fiecare an suma necesară pentru executarea prezentului contract care sumă nu va fi nici suprimată nici redusă pentru virimente la alte poziţiuni".

Contract inchizitorial pentru C. F. R. — revoltător de generos pentru Malaxa.

DESPAGUBIRI DE SUTE DE MILIOANE IN FAVOAREA LUI MALAXA

Inchizitorial până şi la prevederea daunelor eventuale tot în sarcina C. F. R. Intr'adevăr iată ce găsim la art. 18:

„Dacă din orice motiv C. F. R. nu va executa prezentul contract, C. F. R. se obliga să plătească lui Malaxa, fără somaţie, punere în întârziere sau judecată costul tutulor instalaţiunilor făcute pe vehicule destinate înlocuirei trenurilor cu aburi, ţinând seamă de amortismentul, timpul lor de utilizare şi drept DAUNA IREDUCTIBILA, şi recunoscută de C. F. R. 25% din suma ce va rezulta înmulţind numărul minim de automotoare km. garantată la art. 6 cu nr. anilor rămaşi din contract până la expirarea lui din momentul impiedicărei executărei contractului şi cu preţul corespunzător pe vagon km. pentru fiecare vagon motor.

„Aceste sume devin exigibile 3 luni dela data impiedicărei executărei contractului şi va putea fi urmărită investind prezentul contract cu formula executivă".

Să facem o socoteală. Să admitem prin ipoteză că Malaxa în timp de un an va furniza toate 160 vagoane motorizate şi că la un moment dat C. F. R. pentru nu motiv oarecare nu mai execută contractul.

Recunoaştem dela început că socoteala care urmează nu este absolut exactă, întru cât Malaxa furnizează vagoanele motorizate treptat şi că termenul de 4 ani curge pentru fiecare vagon motorizat dela data predărei lui. Aşa fiind calculul daunelor eventuale conform acestui articol ar trebui făcut pentru fiecare vagon motorizat în parte. Dar pentru a arăta, chiar în cazul cel mai favorabil, care vor fi daunele eventuale pentru C. F. R., admitem ipoteza că la un moment dat toate automotoarele au fost furnizate şi că executarea contractului încetează, după un an. Ar însemna că R. A. a C. F. R. ar avea de plătit fără nici o judecată lui Malaxa ca daună ireductibilă admisă anticipat de C. F. R. 25% din suma ce rezultă din următorul calcul:

360 km. zilnic de fiecare automotor, sau 394.000 km. pe trei ani rămaşi nexecutaţi sau înmulţit cu 15 lei de automotor km. 5.913.000 lei de fiecare automotor adică pentru 160 automotoare 946.080.000 lei.

Din această sumă 25 la sută însemnează 236.520.000 LEI DAUNE IREDUCTIBILE CE SE VOR CUVENI LUI MALAXA IN AFARA DE SUMELE DEJA INCASATE IN PRIMUL AN, IN AFARA DE TOATE CELELALTE DESPAGUBIRI PRIVITOARE LA INSTALAŢIUNI FACUTE PE VEHICULE DESTINATE INLOCUIRII TRENURILOR ACTUALE, ADICA, IN AFARA DE ACOPERIREA TUTUROR CHELTUELILOR FACUTE DE MALAXA LA PREŢURILE INDICATE DE EL. CU ALTE CUVINTE UN BACŞIŞ PENTRU NEPLACEREA SENTIMENTALA PE CARE AR SUFERI-O MALAXA FIINDCA N'AR MAI INCASA TOATE MILIARDELE, DE CEL PUŢIN 236.520.000 LEI.

Fără judecată, fără drept de apel, executabili imediat.

In schimb însă dacă cumva contractul nu se poate executa din cauza lui Malaxa, sau dacă fabricaţiunea e proastă ori Malaxa nu se conformează clauzelor tehnice, contractul nu prevede absolut nici o penalitate pentru Malaxa. Absolut nici una.

Cum s'a putut semna asemenea monstruozitate?

Cum s'a putut admite o clauză atât de ilicită?

Explicaţia e una singură: Malaxa a dictat el condiţiunile contractului. Regia autonomă a C. F. R. a trebuit să se supună şi să admită totul.

CUM SE PROCEDEAZA IN ALTA PARTE

Acum în urmă, într'un judeţ din ţară, pentru o linie judeţeană, s'a hotărît cumpărarea a trei automotoare.

S'a studiat şi s'a alcătuit mai întâi un riguros caet de sarcini, pe baza căruia în urmă s'au invitat 34 case indigene şi străine la concurs, la licitaţie. S'au prezentat la acest concurs 16 case dintre cele mai renumite atât din ţară cât şi din străinătate. Au venit la concurs case din Austria, Germania, Elveţia, Danemarca, Franţa, Italia.

Toate aceste precauţiuni au fost luate pentru trei automotoare, pentru o linie mică judeţeană.

Malaxa însă obţine exclusivitatea motorizării vagoanelor C. F. R. fără concurs, fără licitaţie.

Şi în străinătate, nici o companie de c. f. n'a introdus automotoare fără caet de sarcini riguros studiat, fără concurs, fără experienţe îndelungate.

In străinătate s'a comandat la diferiţi constructori câte un automotor şi s'a făcut pe diferite linii experienţe îndelungate şi în urmă, pe baza rezultatelor date, s'a comandat cel mai bun tip.

La noi, fără studii prealabile fără experienţe care să stabilească cel puţin costul de exploatare, se face o comandă de miliarde şi se alege un sistem de cârpeală. Ştim în mod precis că luni de zile Malaxa a tot amânat experienţele la care el însuşi invitase comisiunea tehnică a C. F. R. După multe amânări, s'a făcut o experienţă pe linia Sinaia-Predeal.

După informaţiile noastre vagonul motorizat n'a putut urca sau a urcat foarte greu rampa Sinaia-Predeal.

CAT COSTA IN STRAINATATE UN AUTOMOTOR NOU

Şi acum pentru a se vedea ce formidabilă diferenţă de preţ este între ceeace se plăteşte lui Malaxa şi ceeace se plăteşte curent în străinătate, cităm dintr'un studiu asupra automotoarelor apărut în „Revue Générale des chemins de fer". In acest studiu se calculează că preţul de cost pentru fiecare automotor km. cu vehicul având motor Diesel este 2 fr. şi 44 centime adică circa 16 lei. Acest preţ e calculat pentru automotoare de o viteză minimă de 90 km. pe oră în linie dreaptă şi de 60 km. minimum pe rampă de 15 m/m pe metru. In preţul de circa 16 lei se cuprinde: amortizarea capitalului investit, preţul vehiculului absolut nou care se prevede că e confortabil pentru 80 de persoane şi dotat cu toate accesoriile; dobânda la capitalul investit precum şi *cheltuelile de exploatare calculate tot pe fiecare automotor km.*

Ori lui Malaxa i se dau vagoanele, i se plăteşte toate reparaţiile şi amenajarea vagoanelor pentru sistemul său şi i se dă 15 lei de automotor km. rămânând în sarcina C. F. R. toate cheltuelile de exploataţiune, *care se ridică după cum am arătat ieri la încă cel puţin 20 lei de fiecare automotor km.*

*

Credem că prin analiza amănunţită ce am făcut-o, am dovedit spoliaţiunea.

Ca întotdeauna şi de data aceasta, n'am urmărit şi nu urmărim de cât să ne îndeplinim datoria către ţară, aşa cum ne dictează constiinta noastră, denunţând opiniei publice toate potlogăriile mari şi mici şi de ori cine ar fi ele făcute.

Rămâne ca acei, cărora le incumbă obligaţiunea, să ia măsurile ce se impun.

NULITATEA LICITAŢIEI PAVAGIILOR

— Procedeele ilegale ale primarului Capitalei —

Primarul Capitalei, civilizatorul hotărît să-şi implinească cu orice preţ ambiţiile, — ca să facă atmosferă „cinstitei chestii" a pavagiilor, a anunţat că va numi o comisie formată din primarii de sectoare, care să studieze devizul şi preţurile ofertei.

Aceasta a fost una din multele angajamente ce şi-a luat, ca să uşureze conflictul dintre dânsul şi primarii de sectoare.

In afară de primarii de sectoare, în comisia aceia urma să mai intre, ca specialişti, d-nii ing. Nicolau şi Profiri dela Casa drumurilor, cari să studieze şi să compare preţurile obţinute la licitaţia dela 9 Aug. a municipiului şi cele oferite de stat, judeţ şi comună, precum şi asupra calităţii pavagiilor executate la municipiu.

Ca mai toate manifestările cu aparenţă de sinceritate şi bună credinţă ale primarului Capitalei, şi această comisie n'a fost decât o farsă. O farsă care a indignat, care a revoltat.

Inainte de şedinţa delegaţiei permanente, Vineri dim. d. ing. Mihalache, directorul Casei autonome a drumurilor, a anunţat, oficial, primăria, că nu poate să vină la comisia în care a fost numit. Iar la şedinţa când comisia trebuia să discute chestia pavagiilor, nu s'au prezentat decât d-nii Protopopescu şi Chiriţă Vasilescu, însoţit de consilierul comunal delegatul căilor de comunicaţii, la Albastru, d. Manole Constantinescu. Primarul general a îngăduit d-lui Manole Constantinescu câteva minute, să cerceteze dosarele şi, la rându-i, să lumineze pe d. Chiriţă Vasilescu, primarul Albastrului.

Asta a fost toată comisia cu care primarul general a astupat gura celor cari suspectau licitaţia dela 9 August.

*

Să cercetăm acum cum s'a ţinut licitaţia, la care s'au prezentat două grupuri: primul grup este constituit din firmele „Via", (ai cărei factori principali sunt d-nii ing. Walter şi Sautermeister, ing. Em. Prager, ing. Margullus, ing. Hartstein, ing. Bossie, ing. Nelcu, soc. „Bituman", dr. Farago şi ing. Balkany), soc. „Bazaltin" (Aladar Zeigler şi Zoltan Davidovici).

Acest grup a prezentat ofertă din partea „Grupului antreprenorilor de pavagii", formaţie constituită adhoc, nelegal, fără forme juridice, — fără să albă calitatea comercială, deci fără să poată concura. Dar chiar dacă acest prim grup, ca întâiul concurent, ar fi avut calitatea, licitaţia tot nulă rămânea, fiindcă al doilea grup, concurentul al doilea, este constituit din funcţionari dela unele societăţi din primul grup, ca: d-nii ing. Balcany, funcţionar la „Bitumen", Georgescu, funcţionar la Casa Em. Prager, şi Pascu Stoenescu, din firma ing. Prager.

Afară de acest inconvenient legal, cel de al doilea concurent n'a avut depusă nici garanţia legală.

Licitaţia ţinută a fost cât se poate de restrânsă, fiind că n'au putut participa decât case invitate, iar nu orice concurent, cunoscut în lucrări de pavagii. Motivele acestea de anulare au fost, de altfel, trecut şi de Oficiul central de licitaţii în referatul de respingere, arătând că nu s'a observat art. 88 din legea contabilităţii publice, care cere respectarea termenului legal şi publicitate suficientă.

Să mai vorbim despre antecedentele societăţii „Bitumen", Bazaltin" s. c. în lucrările de pavagii executate în Capitală?

Stau mărturie vie străzile: Sf. Ion Moşi, Stelea, Ştirbey Vodă şi multe altele.

Că societatea „Via", avea toată seriozitatea să se prezinte la o licitaţie însemnată, înţelegem. Dar nu aşa fel, să-şi apropie alte grupuri, să le intereseze, spre a simula că s'au prezentat toate firmele în lucrări de pavagii, din ţară...

Iată dece găsim ilegalitate strigătoare în procedeul primarului general al Capitalei.

Accident de autobuz pe şoseaua Cluj-Turda

Cluj, 7 Sept.

Un autobuz plecat din Cluj la băile Sovata, aparţinând soc. „Rapid", a suferit azi după amiază un accident.

Autobuzul ducea 14 excursionişti şi era condus de şoferul Socalu.

Când a sosit în dreptul comunei Câmpia Turdei, maşina fiind în viteză, s'a răsturnat în şanţul şoselei, de oarece i s'a rupt bara direcţiei.

Şoferul a fost prins dedesubt şi s'a ales cu ambele picioare fracturate.

Din cei 14 pasageri, 5 au fost răniţi uşor.

Şoferul a fost transportat la spitalul din Turda.

Cum se risipeşte banul statului

La staţia „General Ionescu-Agigea" s'au adus 8 vagoane şi jumătate de păcură necesară gudronării şoselei Constanţa-Carmen Sylva.

Inginerul judeţului a plătit pentru transportul ei 85.000 de lei.

In aceeaş zi, când a fost plătită, 30 August, din ordinul nu ştim cui, păcura a fost vărsată de pe rambleul căei ferate în vale. Cantitatea fiind enormă, a curs până în mare.

Personalul de serviciu dela preventoriul ministerului dela Agigea a luat câteva zeci de găleţi ca să calafateze barăcile.

Se pune întrebarea firească: cum de s'a aruncat atâta cantitate de păcură şi din ordinul cui?

Inginerul judeţului a plătit gării 85.000 de lei numai pe transport, cum este posibil atâta desconsiderare faţă de banul public?

Ministerul comunicaţiilor trebue să cerceteze şi să publice rezultatul anchetei, căci sutele de oameni cari au văzut cum curgea în mare păcura, făceau reflecţii asupra felului cum ţara este gospodărită.

Preţul abonamentului la ziarul UNIVERSUL este:

Lei 750 pe un an
„ 380 pe 6 luni
„ 200 pe 3 luni
„ 80 pe 1 lună

Abonamente se fac la 1 şi 16 ale fiecărei luni

TÂLHĂRIE

Timişoara, 7 Septembrie

In locuinţa curelarului Milan Iorgovan din cartierul Mehala, str. Iancu Jianu, s'a săvârşit eri un îndrăzneţ atac banditesc.

Pe la ora 5 după amiază, când nu se afla acasă decât soţia curelarului, un necunoscut s'a prezentat şi a pretextat că vrea să noteze cantitatea de curent consumat pentru uzina electrică. In momentul când acesta s'a văzut în camera de baie, a scos un revolver şi un cuţit, pe care îndreptându-se asupra femeii, i-a cerut să-i dea imediat toţi banii, căci costrariu o omoară. Aproape leşinată soţia curelarului a scos dintr'un sertar ultimele economii de 4 mii lei şi le-a dat hoţului care s'a făcut nevăzut.

Poliţia face întinse cercetări spre a da de urmele acestui îndrăzneţ tâlhar.

—xxx*xxx—

Adunarea comercianţilor de băuturi spirtoase din Galaţi

— HOTARIRILE LUATE —

Galaţi, 7 Septembrie

Membrii sindicatului comercianţilor de băuturi spirtoase s'au întrunit sub preşedinţia d-lui M. Schwartz.

S'au luat în discuţie câteva probleme arzătoare pentru clasa negustorească şi s'a preconizat o acţiune mai intensă pentru aducerea la îndeplinire a tuturor dezideratelor.

D. Carol Daubler a relevat abuzul ce se face cu brevetele. Sunt unii comercianţi cari au închiriat brevetele cârciumilor dintr'un anumit cartier şi apoi au deschis — în alt cartier — altă cârciumă sub brevetul unui mare angrosist de vinuri. Mai sunt negustori de coloniale, cari desfac pe ascuns băuturi spirtoase lovind tocmai în soarta micilor cârciumari ce-şi trăesc cu greu amarul zilelor.

D. Ionel Valasiade a cerut o grabnică intervenţie pe lângă organele comunale spre a se scădea impozitele în proporţie cu valoarea locativă. In acest sens se va interveni pe lângă d. primar al municipiului.

D. Brăileanu a vorbit în privinţa cârciumarilor decăzuţi şi cari ar trebui ajutaţi. A cerut să se facă o intervenţie pe lângă Camera de comerţ şi comitetul bursei să admită ca oficiul de mijlocitori oficiali în oborul general pentru vinuri şi spirtoase să fie făcut de negustorii decăzuţi; aceasta spre a se putea veni, în mod practic, în ajutorul lor.

D. Moris Schwartz, preşedintele sindicatului, a adăogat că, afară de intervenţiile de mai sus, sindicatul va mai face un demers la direcţia monopolului spirtului, ca spirtul să fie vândut numai de negustorii cari au brevete.

Adunarea a decis să se alcătuiască un memoriu în sensul celor discutate, urmând să fie înaintat Camerei de comerţ.

—xox—

Mişcare printre căpitanii porturilor dunărene

Galaţi, 7 Septembrie

Printre căpitanii porturilor dunărene se va face următoarea mişcare: D. căpitan comandor Virgil Popescu, căpitanul portului Timişoara, va fi numit ajutor de căpitan la căpitănia portului Galaţi până la scoaterea la pensie a d-lui comandor Pompiliu Georgescu.

D. locot. Alimănescu, comandantul portului Chilia, trece căpitan al portului Timişoara, iar locul d-sale va fi gerat de ajutorul de căpitan al portului.

Pe de altă parte, suntem informaţi că inspectoratul general al porturilor îşi mută biurourile la Bucureşti, în palatul ministerului de comunicaţii şi în cursul anului 1934 d. comandor Păiş îşi va lua în primire postul de inspector general al porturilor.

Catolicii vor serba Paştile la dată fixă?

— „Comisiunea cardinalilor" propune introducerea acestei măsuri chiar din 1935 —

Paris. — O ştire transmisă din Cetatea Vaticanului anunţă o acţiune de cea mai mare importanţă: „Comisiunea cardinalilor", care a fost însărcinată să studieze modificările care ar trebui făcute calendarului roman, s'a pronunţat în favoarea adoptării unei date fixe pentru sărbătorile Paştilor.

Această hotărîre n'are încă ratificarea papală, dar faptul că un for de insemnătatea „Comisiunii cardinalilor" a lăsat să se anunţe ştirea şi a comunicat chiar că măsura ar putea fi aplicată din 1935, lasă să se creadă că propunerea va fi ratificată de papa.

Programul congresului învăţătorilor la Cluj

SAMBATA 9 SEPTEMBRIE DIM.

Ora 9: tedeum în cele două biserici naţionale.

Ora 10—1 şedinţă în sala teatrului Naţional.

Cuvântarea preşedintelui asociaţiei generale; cuvântarea d-lui prof. D. Gusti, ministrul instrucţiunii; cuvântările reprezentanţilor prefecturii şi primăriei din Cluj şi a diferitelor organizaţii profesionale şi societăţi culturale, invitate la congres.

După amiază: ora 3—7 şedinţă în sala teatrului maghiar:

Discuţiuni şi hotărîri asupra următoarelor chestiuni:

Frecvenţa în şcoala primară, raportor V. Ciubotaru-Soroca.

Numărul învăţătorilor în raport cu nevoile ţării: desfiinţarea posturilor vacante, situaţia miilor de învăţători fără posturi; raportor, G. Bucurică-Târgovişte.

Ilegalitatea admiterii licenţiaţilor universitari în învăţământul primar, raportor, Iordan Tacu-Bucureşti.

Salarizarea învăţătorilor, raportor, I. Ciolan-Sibiu.

Comunicări şi propuneri, închiderea congresului.

Seara, ora 9: festival artistic, organizat de asociaţia învăţătorilor din Cluj, în sala teatrului Naţional.

ZIUA II

Adunarea generală Duminică 10 Septembrie

Ora 9—12 şedinţă în sala teatrului Naţional:

Constituirea adunării generale; discuţiuni şi hotărîri asupra următoarelor chestiuni:

Asociaţia şi politica, raportor, P. Pucheanu-Galaţi.

Raporturile dintre asociaţie şi ministerul instrucţiunii, raportor, M. Ogreanu-Galaţi.

Asociaţia faţă de ideia organizării sindicale, raportor, G. Chiriţescu-Iaşi.

Asociaţia şi federaţia corpului didactic, raportor, N. Simionovici-Cernăuţi.

Conlucrarea învăţătorilor din statele Micii Inţelegeri, raportor D. V. Ţoni.

După amiază, ora 3—6 şedinţă în sala prefecturii:

Raportul comitetului central; raportul casierului; raportul cenzorilor; Discuţia rapoartelor; hotărîrea adunării asupra gestiunei; votarea bugetului pe anul viitor; alegerea unui membru în comitetul central; alegerea cenzorilor şi a supleanţilor de cenzori; diferite propuneri; fixarea locului viitoarea adunări generale; închiderea adunării.

In ziua de 10 Septembrie congresiştii cari nu sunt delegaţi pentru adunarea generală, vor vizita instituţiile culturale ale oraşului sub conducerea unor colegi din Cluj.

In republica moldovenească şi Ucraina, ţăranii nemulţumiţi dau foc grânelor

Rezina, 6 Sept.

Aseară în târgul Râbniţa din republica moldovenească, de pe malul Nistrului, în dreptul gării acelui târg, s'au ridicat deodată flăcări uriaşe, cari treptat au luat proporţii mari şi menţinându-se aproape în tot cursul nopţei. S'a putut distinge destul de bine de pe malul românesc, că ardeau magaziile de cereale. Focul a fost atât de puternic, în cât în timpul nopţii în Rezina şi satul Ciorna, de pe malul nostru, se vedea ca ziua.

De remarcat, că în tot timpul incendiului, nu s'a auzit nici un sgomot şi nu s'a observat nici o mişcare, populaţia neintervenind la localizarea sau stingerea lui.

Se spune că populaţia nemulţumită de confiscările de cereale pe cari armata le face în fiecare toamnă, concentrându-le în gări, de unde le expediază cu trenurile în centrele mai mari pentru export, lăsând-o pradă foametei, a incendiat magaziile de cereale.

De altfel refugiaţii din Rusia, spun că astfel de cazuri au fost numeroase în timpul din urmă în cuprinsul republicei moldoveneşti şi Ucrainei şi acesta este deocamdată singurul mijloc al poporului, spoliat, de a reacţiona contra jefuitorilor.

Lucrările reformei agrare la Topliţa-Română

— Ancheta ministerului de domenii —

Topliţa-Română, 6 Sept.

In nici o localitate din ţară reforma agrară n'a fost atât de neglijată şi de speculată ca la Topliţa-Română.

După atâţia ani dela unire, nici până acum nu a intrat comuna şi populaţia în posesia terenurilor cuvenite prin expropiere şi înproprietărire.

S'au făcut multe intervenţii şi protestări asupra acestei intolerabile situaţii agrare.

In urma repetatelor reportagii ale ziarului „Universul" s'au făcut sesizări şi acum s'au început lucrările de defalcare, care se sistaseră din 1925.

D. ing. Reter cu delegaţii obştei: primar Pui Mihail, Gh. Antal şi I. Babric, lucrează la repartizarea terenurilor destinate Topliţei-Române.

Terenul cultivabil de 1030 jugăre în baza sentinţei tribunalului şi forurilor agrare s'a repartizat: 90 jugăre pentru 443 locuri casă; 7 jug. pentru 110 vile a 100 stânjeni la băile Banfy; 36 jug. lot zootehnic; 4 jug. pentru cimitir. (Până acuma pe aici oamenii se înmormântează prin grădini).

Cimitir de animale 1 jug.; 25 jug. drumuri noi; 1 jug. 800 stânjeni pentru jandarmerie; 3 jug. grădină şcolară; 32 jug. învăţătorilor dela cele 4 şc. primare; 32 jug. bisericilor ortodoxe; 16 jug. bisericii greco-catolice; cantorilor ortodocşi 6 jug.; iar greco-cat. 3 jug.; pepiniera silvică 5 jug.; pentru construcţia şcoalei Vâgani 2 jug.; şc. primare No. 1, 1 jug.; casa culturală şi „Astra" 800 stânjeni.

Pentru sătenii îndreptăţiţi 753 jug., cei trecuţi pe tablourile dela judecătorie rurală din localitate în urma sentinţei se crede că până la 1 Oct. să intre în posesiune.

S'a dat ca păşune comunală 12.757 jug.; păşune de munte 6 jug.; neproductiv 123 jug. Ca pădure în statisticele agrare figurează că s'a dat Topliţei-Române 5462 jug.; în realitate 2724 jug. sunt păşune, nu pădure.

Zilele trecute, în urma repetatelor plângeri la ministerul agriculturei, a venit şi a anchetat cazul d. ing. inspector general Zeicu din direcţia silvică Cluj şi d. consilier agricol Haralambie Dolejan.

S'a constatat că la locul „Deluţ", ceea ce era să fie pădure s'a dat comunei ca păşune ca să poată firma „Ofa" să o trafice în baza unui contract din era maghiară din 1906 a absenteistului Ferdinand Urmantz.

Din 1478 jug. pădure seculară dată ca păşune, firma „Ofa" a dus 40.000 m. c. lemne, deşi cazul era în litigiu.

Ancheta a atribuit comunei această pădure; iar ceea ce s'a dat ca pădure, terenul fiind complet despădurit, rămâne ca păşune.

Dacă opinia anchetatorilor va rămânea neschimbată la minister la obişnuitele intervenţii ale firmei, comuna cu populaţia neaoş românească Topliţa-Română, locul natal al I. P. S. Patriarh care în repetate rânduri a intervenit să se facă dreptate acestei comuni, va intra în posesia averei cuvenite de circa 20.000.000 lei.

N

PAGINA · AGRICOLA

Mâna de lucru calificată, în agricultura

Adeseori am avut ocaziunea să constatăm şi să ne plângem de reaua calitate a lucrului efectuat în agricultură, fie cu bratele, fie cu animalele.

Câte odată aceasta se datoreşte îndărătniciei lucrătorului şi lipsei de conştiinciozitate; cele mai adeseori, însă, faptul că trebue pus pe socoteala neştiinţei şi a lipsei de pricepere.

In executarea celui mai simplu lucru există o tehnică, un optimum de execuţie, care atins îţi dă maximum de rendement util al muncii. Si aceasta trebue pus pe socoteala negricultură, unde cei doi factori naturali — pământul şi clima — nu-i putem stăpâni desăvârşit, cum putem stăpâni munca manuală şi cea animală.

Lucrările de mântuială, atât în agricultură cât şi în ramurile ei, dau rezultate slabe, chiar când cele două condiţii naturale ar fi extrem de favorabile şi investiţiile de capital suficiente.

Dacă condiţiunea de perfecţiunea muncii se punea în agricultura extensivă dinaintea reformei agrare, ea se cere cu atât mai mult astăzi, când agricultura intră în faza de specializare, în faza industrială, pentru a putea concura cu producţia altor state.

Astăzi, pe lângă lucrul câmpului, care trebue efectuat desăvârşit pentru pregătirea pământului, pentru semănatul cum trebue, pentru distrugerea buruenilor, pentru lucrări de întreţinere şi de recoltă, se cere o dexteritate anumită, o calificaţie determinată, în creşterea vitelor, în creşterea păsărilor şi a altor animale de curte, în apicultură, în sericicultură, în viticultură şi horticultură.

Ori tocmai mâna de lucru calificată lipseşte, atât pentru gospodăria proprie a săteanului cât şi pentru proprietarul mijlociu şi mare, aşa cum îl avem astăzi.

Câţi din aceştia nu şi-au pierdut milioanele investite în exploatarea pământului şi în ramuri anexe, pentrucă n'au avut lucrătorii şi contra maeştrii pricepuţi, la înălţimea sacrificiilor făcute...

Tractoare trecute la fier vechi, vite scoase din uz, clocitori mecanice reformate, vii părăginite, livezi îmbătrânite şi neproductive, pepiniere desfiinţate prin reaua prindere a altoiului şi prin distrugerea acestuia la prăşit, şi câte alte costisitoare investiţii pierdute, sunt mărturia lipsei de pricepere a personalului de execuţie.

Industrializarea agriculturii ce o propagăm pe toate căile, singura în stare să ne scoată din impasul, în care se aflăm, ne cere oameni tehnici, desăvârşiţi, oameni formaţi pe deantregul, laboranţi cari să execute lucrul mai desăvârşit ca inginerul, care l-a conceput, sau ca omul de ştiinţă, care-i stăpân pe teorie.

Cu drept cuvânt s'a spus că o clocitoare e un laborator, o cramă e un laborator, o uzină de uscat fructe asemenea, o lăptărie asişderea şi aşa mai departe. Ele caută să albă laboranţii lor alături de oameni de concepţie sau chiar fără ei, de oarece nu e vorba de a creea lucruri noui, ci de a aplica descoperirile cunoscute.

De aceea, cerem crearea acestor tehnicieni practici, pe cari azi nu-i avem; iar şcolile în loc să-şi piardă energia şi resursele, pentru a scoate prea mulţi savanţi, ar fi mai folositoare dacă ar pregăti aceşti auxiliari aşa de utili agriculturii româneşti.

Dr. E. Grinţescu

Condiţiuni de admitere
la Academia de înalte studii agronomice din Bucureşti

Invăţământul în Academia de Inalte studii agronomice din Bucureşti este de grad universitar.

El cuprinde două părţi:

1) Invăţământul agronomic general, a cărui durată este de 5 ani, dintre care 4 ani de studii teoretice cu lucrări de laborator şi aplicaţiuni şi un an de practică agricolă.

In anul I şi II se dă o instrucţie tehnică în ştiinţele pregătitoare şi se introduc studenţii în diferitele discipline agricole, iar în anii III şi IV se dă o pregătire agricolă generală pronunţată şi o îndrumare într'una din specialităţile agricole:

a) Agro-fitotehnie; b) zootehnie; c) Viticolă-horticolă; d) geniu rural şi cadastru; e) chimică agronomică şi industrii agricole; f) economie rurală şi cooperaţie.

Anul al V-lea e destinat pentru practica de conducere a exploataţiei agricole, şi ea se face în strânsă legătură cu specialitatea urmată.

In afară de ultimul an de practică agricolă, studenţii mai sunt obligaţi a face practică agricolă şi în anul I şi II la ferma Băneasa, preum şi câte una până la două luni în fiecare din vacanţele de vară la instituţiunile unde vor fi repartizaţi.

urma imediat în ordinea clasificării după bursieri, cu condiţiunea să fe lipsiţi de mijloace, iar media generală să nu fie mai mică decât 6 (şase). El pot lua cu plată masa la popota Academiei.

Externii urmează în ordinea clasificării, cu condiţiunea ca media generală să nu fie mai mică decât 5. In limita locurilor disponibile aceşti studenţi pot locui şi în căminul studenţilor, plătind o taxă de 300 lei lunar.

Toţi studenţii admişi vor depune o cauţiune de 500 lei la intrarea în Academie şi sunt obligaţi să-şi procure un halat-combinezon şi o pereche de bocanci pentru practica agricolă şi o beretă după modelul ales de Academie.

Cei cari urmează să locuiască în cămin, sunt datori ca la intrarea în cămin să aducă: 4 cearceafuri (2 de 2.25 pe 1.40 şi 2 de 2.50 pe 1.90), 2 feţe de pernă (0.80/0.60) şi o piapomă culoare păr de cămilă, după modelele alese de Academie.

Taxa de bibliotecă, carnet de student, formulare, etc. este de lei 200 anual, cea de laborator variază între 50-300 lei pentru seminarul şi laborlorul fiecărei catedre, taxa de examen de fine de an pentru fiecare materie şi sesiune este de 50 lei, iar

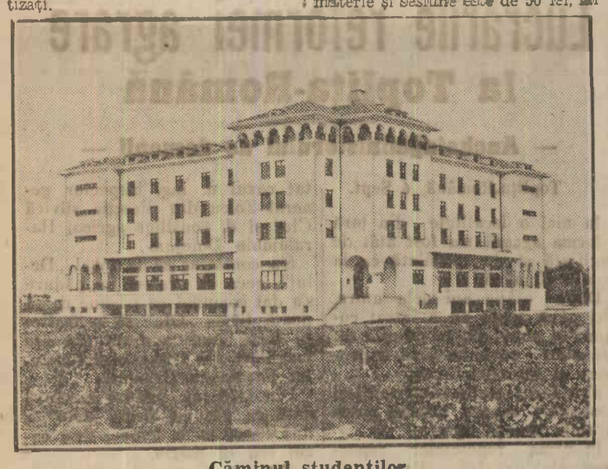

Căminul studenţilor

2) Doctoratul. — Academia de înalte studii agronomice din Bucureşti poate acorda inginerilor agronomi titlul de doctor în ştiinţele agronomice, în care scop organizează cursuri şi lucrări potrivit specialităţii candidatului.

Spre a fi admişi la Academia de înalte studii agronomice din Bucureşti, candidaţii trebuie să posedă diploma de bacalaureat.

Cererile de înscriere, însoţite de actul de naştere, diploma de bacalaureat în original şi recipisa de plata taxei de înscriere de 500 lei, se vor înainta rectoratului Academiei de înalte studii agronomice din Bucureşti (bulevardul Mărăşti nr. 59, sau căsuţa poştală 207), până în seara zilei de 16 Octombrie a. c. cel mai târziu, când înscrierile se închid.

Taxa de înscriere se va plăti la casieria Academiei (bulevardul Mărăşti nr. 59).

Toţi candidaţii sunt supuşi în prealabil unui examen medical.

Pentru anul 1933-1934 sunt vacante 100 locuri, dintre care: 5 locuri de bursieri, 10 locuri cu locuinţă gratuită.

Candidaţii cari doresc a fi bursieri sau interni, vor arăta aceasta în cererile de înscriere, la care vor alătura un certificat doveditor că sunt ostăteni români şi un certificat de starea materială din partea perceptiei respective vizat de administraţia financiară.

Concursul pentru admitere în Academie începe în ziua de 19 Octombrie a. c., şi constă dintr'un examen la următoarele materii:

1) Algebră, geometrie şi trigonometrie; 2) fizică şi chimie; 3) geologie şi mineralogie; 4) botanică şi zoologie, toate după programa cursului superior de liceu.

Primii 5 ieşiţi la clasificaţie vor fi admişi ca bursieri, cu condiţiunea să fie lipsiţi de mijloace, media lor generală să nu fie mai mică ca 7 (şeapte) şi să fi cerut aceasta în petiţia de înscriere.

Internii cu locuinţă gratuită vor pentru materiile în restanţă de 100 lei, taxa pentru examenul de diplomă e de 600 lei şi taxa pentru diploma de inginer agronom e de 500 lei.

Anul şcolar începe în dimineaţa zilei de 30 Octombrie 1933.

Pentru a se putea prezenta la examenul de doctorat, candidatul trebue să îndeplinească următoarele condiţiuni:

a) Să fi obţinut titlul de inginer agronom sau un alt titlu echivalat;

b) Să fi lucrat timp de cel puţin doi ani sub direcţia unuia din profesorii titulari ai Academiei, făcând cercetări originale;

c) Să prezinte o lucrare originală şi de valoare asupra unui subiect lăsat la libera alegere a candidatului sau propus de un profesor titular, agregat sau conferenţiar.

Titlul de doctor în ştiinţele agronomice se acordă conform normelor universitare.

Inginerii agronomi şi doctorii în ştiinţele agronomice se bucură de toate drepturile acordate prin legi şi regulamente.

xxx

Sfaturi practice

DISTRUGEŢI TORŢELUL (CUSCUTA)

Planta parazitară „torţelul", care de predilecţie se desvoltă pe lucernă, anul acesta în mod neobişnuit a invadat marginile drumurilor înfăşurându-se pe diferite plante şi producând sămânţa.

Intrucât sămânţa ei poate fi răspândită şi prin bălegarul animalelor, această plantă trebueşte strânsă şi arsă, de către primării, prin oameni plătiţi anume, sau chiar de către oamenii de serviciu şi de întreţinere ai şoselelor.

Sătenii cari au locurile vecine cu petecele unde s'a ivit torţelul ar fi cei mai indicaţi să distrugă prin ardere acest duşman al plantelor.

N. B.

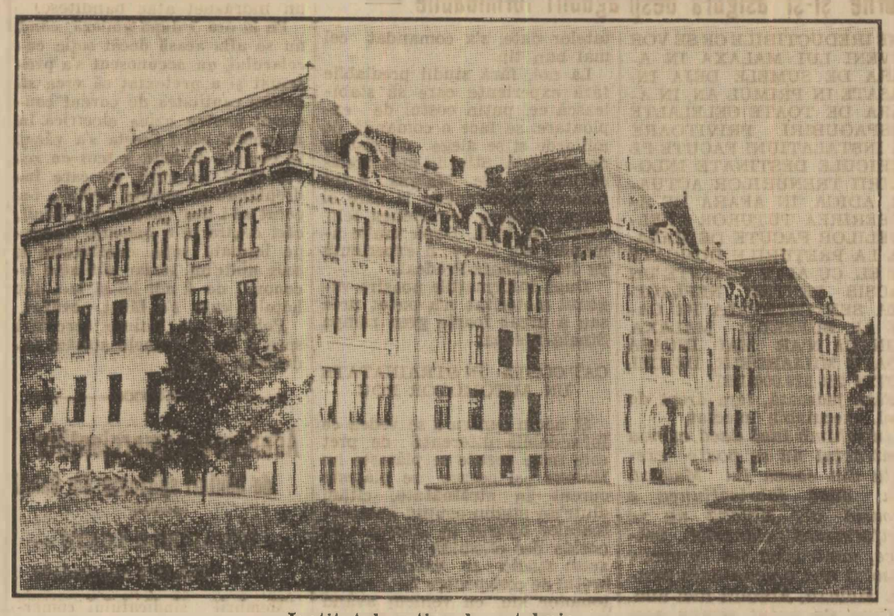

Institutul naţional zootehnic

De la Institutul naţional zootehnic

Cercetări asupra brânzeturilor româneşti

Unul din capitolele cele mai de seamă ale industriei noastre animale este producţia brânzeturilor. Avem în ţară circa 13.000.000 oi şi 1.500.000 vaci, care produc lapte. Chiar dacă ele nu sunt încă perfecţionate şi dau astăzi o producţie slabă de lapte, totuşi cantitatea de brânză produsă anual se evaluează a fi de 150.000.000 kgr. şi reprezintă o valoare de 3 miliarde lei.

Această imensă bogăţie naţională a fost până acum neglijată. Ne-au lipsit studiile ştiinţifice asupra tehnicii de prenarare a diferitelor feluri de brânzeturi, studii asupra procesului de fermentare, asupra conţinutului chimic, în vederea uniformizării şi standardizării, aşa că variaţiunile brânzeturilor noastre sunt foarte mari şi aceasta desigur devalorizează marfa. Nu se cunoaşte a tehnică fromajeră obiectivă, totul e subiectiv şi depinde de brânzar, care uneori e mai dibaci, alteori lucrează cu stângăcie.

Intr'o ţară unde se prepară atâta brânză, avem numai chiaguri străine şi nimeni nu s'a gândit să standardizeze intrebuinţarea chiagului. De asemenea nu avem nici o şcoală de lăptari şi de brânzari, care să formeze o serie de oameni pregătiţi şi destoinici.

Problema aceasta pentru ţara noastră are mare importanţă, căci, spre deosebire de alte ţări occidentale, în România brânza nu se consumă numai în cantitate mică lasfârşitul mesei, adică nu este numai un „Magenschluss", cum zic germanii, ci este un aliment propriu zis, care adesea ori, pentru omul sărac, alcătuieşte masa lui întreagă. La noi brânza e o mâncare, nu e un desert. De aceea şi categoriile de brânză din România diferă mult de cele străine.

Noi posedăm, ca brânzeturi naţionale, cele trei feluri bine cunoscute de brânză românească şi anume brânza albă *sau telemeaua,* brânza frământată *sau de putină (ori de burduf) şi* caşcavalul; *pe când occidentalii prepară tot felul de brânzeturi fermentate, care nu pot fi consumate decât în cantităţi mici.*

Institutul naţional zootehnic a întreprins un ciclu de cercetări asupra compoziţiei celor trei feluri de brânzeturi calificate româneşti şi a ajuns la constatări foarte interesante. S'au făcut o serie întreagă de lucrări ştiinţifice ,datorite d-lor dr. Miron Bica, *dr.* Fl. Măgureanu, *dr.* I. Băleşu, *dr.* N. Odaisky, *etc.*

Din rezultatele acestor cercetări s'a constatat că telemeaua sau brânza albă sau brânza de Brăila, aşa cum se vinde pe piaţa Bucureştilor (însă de proveniencă din diferite părţi ale ţării), constitue un aliment foarte hrănitor, conţinând în medie 24% grăsime (cu extrema până la 31,50%); preparaţia ei însă diferă prea mult de la o reigune la alta şi aici se deschide un câmp serios de lucru pentru specialişti.

Brânza de putină sau de burduf sau brânza frământată sau brânza de Moldova, conţine peste 25% grăsime, însă nu întodeauna e preparată din lapte de oaie. Şi aici există o mare variabilitate de tehnică, ceeace face ca, din acelaş lapte, unii să prepare o brânză mai bună, alţii mai proastă.

Caşcavalul de Penteleu s'a stabilit că este mai mult un titlu de imprumut care nu mai are nimic cu provenienţa, ci a devenit o numire generică a unei categorii de caşcaval cu un anumit aspect, căci sub acest nume se pune în vânzare nu numai caşcaval provenit de pe muntele Penteleu, ci până şi caşcaval fabricat din lapte de vacă. Pentru consumator acest fapt nu constitue nici un neajuns, dar trebue să ştie de aci înainte că sensul acestui nume s'a schimbat. De altfel este ştiut mai de mult că noi consumăm iarna caşcaval proaspăt „de Penteleu", când oile au plecat deja de mult de la munte.

In afară de caşcavalul de Penteleu, se cercetează actualmente caşcavalul de export, pentru a pregăti bazele unei standardizări, căci stăm cu exportul brânzei extrem de prost. Bulgaria are oi mai puţine ca România (numai 8.000.000) şi exportă 1.000.000 kgr. brânză, iar Serbia, tot cam cu atâtea oi, exportă 2.000.000 kgr. brânză, pe când România, cu 13.000.000 oi, nu exportă nici 50.000 kgr. brânză.

O preocupare analoagă există şi pentru unt, a cărui fabricare standardizată e acum în curs de studiu. Pentru a se crea un organ de directivă, de unde oricine să poată cere o informaţie, Institutul Naţional Zootehnic, în unire cu organele cooperatiste, au înfiinţat de curând un birou al untului *la Centrala Cooperativă de Import-Export. Toţi producătorii pot cere aici relaţiile dorite.*

Prof. G. K. Constantinescu
Directorul Institutului naţional zootehnic.

Pentru cultura grâului

— Sămânţa —

In fiecare an ministerul agriculturii s'a îngrijit ca de plugăria ţărănească să fie alimentată suficient cu sămânţă de grâu.

Anul trecut s'au sacrificat numai pentru grâul de toamnă aproape o sută de milioane lei *şi totuşi, grâul* nu s'a semănat la vreme, *producţia la hectar nu va trece peste media fatală şi pe anul viitor nu se poate spune că săteanul va avea o sămânţă bună de grâu! Deci, ar trebui să se repete jocul acesta la infinit.*

După modesta mea părere, cred că s'ar putea găsi o altă soluţie mai fericită şi mai puţin costisitoare decât distribuirea de sămânţă de către minister dacă s'ar face apel la concursul direct al proprietarilor de maşini.

Pentru aceasta, în prealabil, serviciul statistic al ministerului să întocmească tablouri exacte ,pentru fiecare judeţ, de câtă sămânţă de grâu este nevoe, în medie, pentru [illegible] şi de ce suprafeţe este trebuinţă, pentru a se produce acea cantitate.

Bazat pe aceste date, Camerele agricole ar convoca imediat pe toţi proprietarii de moşii, buni plugari, şi-ar fixa pentru fiecare suprafaţă ce trebue să cultive cu grâu de sămânţă.

Institutul de Cercetări Agricole ar da indicaţii proprietarilor ce soi de grâu trebue să cultive în regiunea respectivă.

Tot atunci s'ar fixa şi preţul minim al grâului de sămânţă produs de proprietari.

In timpul vegetaţiei, membrii Camerei agricole ar inspecta culturile acestea şi, la treer s'ar vedea care corespunde condiţiilor şi care nu.

Proprietarii cari ar avea grâul bun de sămânţă, l-ar distribui ţăranilor din raza moşiei, pe preţul grâului de consumaţie sau în schimbul unor cantităţi echivalente de alte produse ţărăneşti: orz, ovăz, porumb, fasole, etc.,

Diferenţa între preţul maximal stabilit pentru sămânţă şi acel al grâului de consum, ar fi acoperită proprietarilor de către minister, din fondul pentru încurajarea agriculturii. Iar produsele ţărăneşti ce eventual, le-ar colecta proprietarii, fiind sortate şi curăţate de către ei, le-ar putea vinde pe piaţă cu preţ mai bun decât le vând ţărani cu sacul, la samsari.

Dându-se această desleare problemei sămânţei de grâu chiar din toamna aceasta, foloasele ar fi următoarele: Plugarul român ar avea la timp şi la 'ndemână cea mai potrivită sămânţă de grâu şi pe preţul cel mai mic.

Proprietarii de moşii ar avea asigurat debuşeul unei anumite cantităţi de grâu, la preţul cel mai rentabil.

Iar statul ar cheltui cu folos efectiv mult mai puţin de cât cheltueşte astăzi zadarnic, cu grâul de sămânţă pentru săteni.

Economia ţării s'ar resimţi ast-fel mai fericit prin sporirea cantităţii şi mai ales a calităţii grâului ţărănesc.

Prof. Ilie Isvoranu

xox

Noua asociaţie profesională agricolă

Asociaţia agronomilor, conductorilor şi administratorilor agricoli, constituită de curând sub preşedinţia d-lui C. Filipescu, ing. agr. inspector general, are în program următoarele revendicări:

„Improprietărirea absolvenţilor şcoalelor de agricultură ca o condiţie „sine qua non" a desăvârşirii organizaţiei agrare a ţării, prin înfiinţarea, în acest mod, a agronomului comunal, pivotul acestei organizaţii.

„Decretarea colaborării absolvenţilor şcoalelor de agricultură cu instituţiile agricole de stat şi particulare, pentru ridicarea şi modernizarea agriculturii.

„Ridicarea cooperaţiei şi sindicalizării agricole, la rangul de mare disciplină agrară şi încadrarea ei cu elemente conştiente de specialitate, pentru a rezolva procesul producţiei agricole din punctul de vedere cantitativ, calitativ şi a organiza desfacerea, aprovizionarea, transportul, warantarea şi standardizarea producţiei agricole şi animaliere.

„Industrializarea agriculturii şi organizarea comerţului cu produse agricole pe baze noui, prin folosirea cârturarilor agricoli.

„Reorganizarea Corpului agronomic şi încadrarea funcţionarilor agricoli, după merite şi aptitudini, pe bază de stabilitate şi gradaţie,fără cicluri închise şi oprelişti arbitrare.

„Monopolizarea materialului volant agricol şi veterinar, cu care se face o speculă nepermisă, şi punerea lui în circulaţie şi exploatare prin absolvenţii şcoalelor de agricultură, cari vor servi tot odată şi ca instructori şi propagandişti, în răspândirea acestui material.

„Organizarea socială a clasei agronomilor, printr'o cassă specială a muncii şi asigurării, după cele mai moderne concepţii din Apus".

Pentru răspândirea cunoştinţelor agricole

Redactorul nostru agricol, d. dr. E. Grinţescu, adresează următoarea scriscare deschisă profesorilor de specialitate din învăţământul agricol, dela seminarii şi şcoli normale:

STIMATE COLEG,

Ca cetitor al paginei agricole, cred că aţi luat cunoştinţă de apariţia „Bibliotecii agricole a ziarului Universul", care e scrisă de cei mai de seamă agronomi şi agricultori.

Nu este un mediu mai propice de răspândire a acestei biblioteci decât, în şcoală, unde elevii pot fi îndrumaţi pentru lectura unei cărţi practice, folositoare carierei lor.

De aceea ne adresăm dv., cu rugămintea de a o recomanda tinerilor a căror educaţie sunteţi chemaţi să o faceţi şi de a o folosi la cursurile dv., ca material de documentare. De asemenea, biblioteca ar putea servi ca mijloc de încurajare pentru elementele distinse cu ocazia distribuirii premiilor.

Increzători în aprecierea muncii noastre desinteresate, vă rugăm să primiţi colegiale salutări.

Dr. E. GRINŢESCU
Profesor şi Director în ministerul agriculturii

Ştiri agricole

Interne

Membrii societăţii de horticultură din România sunt înştiinţaţi că în toamna aceasta va avea loc expoziţia horticolă în Parcul Carol.

— Societatea de horticultură va face o excursie în Transilvania, către finele lunei Septembrie (30 Sept. — 5 Oct.).

— Examenul de bacalaureat agricol începe în ziua de 11 c. Comisia de examinare e compusă din d-nii profesori M. Chiriţescu-Arva ca preşedinte, iar membri d-nii profesori N. Georgescu-Tistu, N. Condeescu, I. Tatoi, E. Grinţescu, O. Raţiu şi S. Mavromati.

— Profesorii şi elevii şcoalei naţionale de agricultură din Grignon (Franţa), au făcut o călătorie de studii în ţara noastră.

— Prefectura judeţului Brăila a dispus ca toate comunile să-şi procure colecţia din „Biblioteca agricolă a ziarului Universul" care se va expedia cu ramburs de către administraţia ziarului.

— Examenul de admitere la şcoala de horticultură Dragomireşti Vale-Ilfov, se ţine în ziua de 1 Octombrie a. c. Sunt vacante în clasa I-a 26 locuri pentru solvenţi şi 2 locuri pentru bursieri, iar în clasa II-a 15 locuri pentru solvenţi şi 1 loc pentru bursier. Taxa anuală de solvenţă este de 3000 lei.

— Examenul de absolvire la şcoala de horticuleură Dragomireşti-Vale-Ilfov, se va ţine în zilele de 13—15 Septembrie a. c.

— Exportatorii şi comercianţii de cereale din ţară sunt foarte nemulţumiţi de ştirea că vânzarea celor 50.000 vagoane de grâu consorţiului german se va face de către o singură casă exportatoare şi nu de Asociaţia exportatorilor.

— In Capitală tendinţa grâului este mai plăcută, grâul de 80 kg. ajungând la 38.000—40.000 lei vagonul. Secara s'a vândut cu 19.000 lei vagonul iar porumbul vechiu cu 16.000 lei. Cel nou la 13.750 în schelele Dunării.

— Ministerul Agriculturii a dat dispoziţii Camerelor de agricultură să recupereze cantităţile de grâu date agricultorilor pentru sămânţă în anul 1932.

Grâul adunat se va vinde prin bună învoială de către şeful serviciului agricol asistat de un delegat al Camerelor.

Cantităţile mai mari de un vagon însă se vor preda Centralei cooperative de import-export având posibilitatea de a obţine preţuri mai mari.

— După unele ştiri, recolta porumbului pare a fi compromisă în unele regiuni. Semănat cu 3 săptămâni mai târziu, porumbul n'a avut timp să se coacă.

— Din cauza ultimelor ploi, viile au avut mult de suferit.

— In Focşani se va înfiinţa o cooperativă vinicolă de export.

— In cursul acestei toamne au loc expoziţii agricole şi zootehnice la Călăraşi, Chişinău şi Bălţi.

— Toate stocurile de sulfat de cupru preparat în ţară, au fost cumpărate de viticultori.

— S'a hotărît ca preţul pâinei să urmeze fluctuaţiile preţului grâului.

Externe

— „La Bulgarie" arată că recolta de grâu a Bulgariei este satisfăcătoare şi cercurile agrare sunt de părere să se instituie un monopol de stat pentru vânzare, pentru ca pierderile agricultorilor să nu fie aşa de mari.

La conferinţa grâului ce s'a ţinut la Londra, s'a hotărît următoarele: 1) Preţul grâului să fie de 12 franci aur pentru un chintal sau 63,6 cents aur pentru un bushel.

2) In anul 1933—1934 maximul exportului tuturor ţărilor exportatoare să nu depăşească cifra de 500 milioane busheli şi 3) pentru anul 1934—1935 ţările exportatoare, exceptând Rusia şi ţările dunărene, să reducă suprafaţa însămânţărilor cu 15 la sută.

xox

Moartea lui Gh. Lucasievici

Duminică a fost condus la odihna de veci Gh.. Lucasievici, mare proprietar, fost ministru al lucrărilor publice şi secretar general al ministerului agriculturii. Moartea lui survine după o boală năprasnică, care l-a ţintuit, aproape imobilizat, vre-o patru ani, împiedicându-l să-şi reia ocupaţiile de agricultor şi bun crescător care, l-a pasionat toată viaţa.

Intr'adevăr nu era preocupare agricolă, nu era asociaţie de interese profesionale agricole ,care să nu-l atragă şi să-l angreneze în mecanismul lor. De aceia a făcut parte şi a condus cu demnitate, fie ca preşedinte, fie ca vicepreşedinte, Societatea naţională de agricultură, Uniunea sindicatelor agricole, Liga agrară şi Societatea agrară a marilor proprietari, organizaţiuni , cari, deşi prezente la înmormântare, e surprinzător că n'au adus omagiul lor aceluia, ce le-a animat în decursul anilor .

Dr. E. G.

Citiţi:
„BIBLIOTECA AGRICOLA A ZIARULUI „UNIVERSUL".

Piscicultura în România

In No. dela 20 August c. am cetit în **Pagina Agricolă** a Universului un articol despre viitorul pisciculturei în România, scris de d. Th. Buşniţă, şeful serviciului biologic al Paridului.

Cu foarte multă bucurie am văzut în acest articol că, zilnic se interesează proprietarii dela ţară, mari şi mici, şi mai cu seamă aceştia din urmă, de rentabilitatea pisiciculturii.

E un semn bun pe cerul economii rurale şi o satisfacţie mare pentru mine personal că, articolele ce am scris în coloanele acestui strălucit organ de publicitate şi în „Revista de pescării şi pisicicutură", au mişcat şi au interesat, într'un grad impresionant, marea mulţime a agricultorilor din România.

Cum însă d. Buşniţa spune că o gospodărie de pisicicultură nu poate fi rentabilă decât dacă este făcută pe o suprafaţă de cel puţin 40 ha., le-a cam tăiat pofta micilor proprietari şi chiar celor mari de a se mai ocupa de pisicicultură.

In adevăr, construirea pe suprafeţe mari a eleşteelor sistematice pentru creşterea crapului, costă foarte mult şi eu am arătat în memoriul ce-am inaintat la congresul internaţional dela Praga că astăzi ar fi extrem de greu a înfiinţa eleştee sistematice cu mai multe bazine sau lacuri, adică eleştee compuse, pe suprafeţe mari şi conchideam că cele simple, cu un singur lac şi pe suprafeţe mici ar fi cele mai potrivite vremurilor grele de astăzi şi în special pentru mica proprietate.

Autorul articolului **Viitorul pisiciculturii în România**, a arătat în mod generic şi rezumativ că o gospodărie pisicolă pentru ca să fie rentabilă trebue să îndeplinească anumite condiţiuni:

1. „Eleşteele să fie vidabile, adică să se poată scurge apa din ele, dacă nu anual cel puţin odată la doi ani.

2. „O gospodărie completă şi rentabilă de pisicicultură în speţă carpicultură, nu se poate face decât pe o suprafaţă de minimum 40 ha.

3. „O gospodărie mică în suprafaţă sub 40 ha., ca să fie rentabilă trebue să aibă asigurată posibilitatea de a-şi procura din altă parte şi anual pui de o vară sau două, eleşteele mici fiind potrivite numai pentru creşterea puilor şi comercializarea lor după ce ajung la maturitate.

4. „In lipsa căilor de comunicaţie aceste gospodării vor trebui să fie aşezate în vecinătatea centrelor de desfacere".

Având o oare-care experienţă pe acest teren zootehnic şi pentru a înlătura descurajarea doritorilor de pisicultură, să mi se permită a da şi modesta mea părere în această chestiune economică de mare viitor pentru ţara noastră.

Este drept şi ştiinţificeşte motivat că, eleşteele sistematice, de altfel ca şi băltile şi lacurile simple, ar trebui să se golească după vânta crescătorului de peşte când peştele din ele se hrăneşte pe socoteala faunei şi florei ce creşe aci şi pentru a fi satisfăcute cu prisosinţă nevoile sale respiratoare.

Dar, ne punem întrebarea, câte din băltile noastre permanente au posibilitatea să fie scurse de apă? Ele îşi premenesc apa într'o oarecare proporţie, numai în timpul viiturilor de primăvară ale Dunării, pe când fundul lor rămâne veşnic acoperit, şi fără vre-o intervenţie de ordin biologic din partea omului.

De aci deducem că putem avea lacuri artificiale fără posibilitatea de scurgere, dar care să se umple în timpul ploilor şi topirii zăpezilor şi se pot face ori unde există o posibilitate de strâns apa. Dealtfel lacurile simple ori-când pot fi scurse dacă se fac pe o mică pantă şi primesc apa dintr'un râu sau pârâu.

Sub raportul suprafeţei mă întreb, cui ar da mâna astăzi să construiască pe cel puţin 80 de pogoane un eleşteu? Şi atunci ca o concluzie logică pisicultura în ţara românească ar rămâne un fel de deziderat la care nu s'ar putea ajunge decât după câteva zeci de ani sau nici odată.

Nu, problema trebue cu totul simplificată.

Avem o proprietate mică, proprietatea ţărănească, cea mai întinsă şi o proprietate ceva mai mare până la 250 ha, foarte redusă comparativ cu cea dintâi. Pe ambele proprietăţi pisicultura trebue făcută în proporţie cu mijloacele proprietăţii şi dacă se va putea ca o gospodărie anexă cum ar fi o crescătorie de animale domestice.

In Rusia şi Polonia eleşteele mici, lacurile, făcute de mâna omului, sunt destul de răspândite tocmai pentru motivul că costă eftin construirea lor şi toate pe suprafaţa acelor ţări reprezintă întinderi enorme şi avantagii extraordinare pentru populaţia rurală.

Ca atare, un lac de câteva mii d m. p. pe mica proprietate ţărănească, ar aduce o mare îmbunătăţire în alimentaţia insuficientă a populaţiei rurale.

Dar, pentru ca aceste eleştee să ia fiinţă şi să dea rezultatele dorite, este nevoe:

1. De instruirea celor care doresc a face o astfel de gospodărie, deci înfiinţarea a mai multor şcoli elementare de pisicultură, sau dacă acestea nu se pot creea fiind costisitoare, să se formeze un număr, la început mai mic, apoi mai mare, de profesori ambulanţi cari să meargă din comună în comună să ţină conferinţe şi să dea planuri de m. p. pe mica proprietate ţărănească instrucţii cum să îngrijească de peşti, cum să facă alimentaţia lor etc...

2. Să se înfiinţeze staţiuni de producţia puilor de crapi ca şi de păstrăvi, sau dacă Statul n'ar avea mijloacele necesare pentru construirea acestor staţiuni, să facă doar posibilă transportarea puilor din jipsile Dunării la crescătorii din ţară. Aceste jepşi sunt băltţi provizorii formate din revărsarea apelor Dunării, băltţi a căror apă se usucă repede când nu mai au legătură cu fluviul. In ele depun crapii icrele primăvara şi aci es şi se desvoltă milioane de pui, cari mor sau îi mănâncă păsările răpitoare, când apele au scăzut complet sau ad-ţia pescăriilor statului face pescuirea de necesitate dând aceşti pui în consumaţie.

3. In ce priveşte comercializarea este just că eleşteele de peste 40 ha. ar fi de dorit să se construiască pe lângă marele centre de consumaţie; dar din păcate nu întotdeauna natura ne pune la dispoziţie şi terenuri potrivite acestor culturi. De aceea trebue să recurgem la cisternele automobile, când posedăm întinderi importante de eleştee la depărtări mari de aceste centre. Pentru cele mici, comercializarea se face în comună direct la sătenii cari n'au eleştee, pentru că fatal nu toată lumea rurală îşi va face eleşteu ceeace ar fi un ideal prea pretenţios.

Drept încheere, mă adresez autorităţilor şi instituţiilor însărcinate cu promovarea pisicculturii în ţară, să părăsească programul de a înfiinţa eleştee sistematice pentru că se poate compromite ideea măreaţă a acestei preocupări economice. Bine înţeles acolo unde un mare proprietar posedă suprafeţe întinse şi un capital însemnat de investire, ar fi o greşală să nu i se dea tot concursul oficialităţii pentru construirea eleşteelor sistematice. O greşală şi mai mare ar fi însă dacă am povăţui pe micul proprietar să-şi facă eleşteu sistematic. Lăsaţi-l să-şi facă un lac mic după arătările specialiştilor şi în el să pună pui de peşti procuraţi din băltţi sau dela o crescătorie modul pe care să-i crească cum îşi creşte şi păsările de curte, dându-le grăunţe şi urulală de 2-3 pe zi şi în acest caz peştii nu vor avea nevoe de întinderi mari de apă unde să-şi caute hrana naturală, care este aşa de rară chiar la zeci de hectare de apă.

Dacă se va ajunge ca eleşteul mic să producă peşte numai pentru nevoile crescătorului şi dacă numai unul sau doi locuitori din fiecare comună ar avea câte un lac, ar fi un mare progres pentru pisicultura ţării.

Odată obişnuită populaţia rurală cu acest soi de crescătorie, se poate păşi la construirea eleşteelor sistematice cooperative, la organizarea comercializării şi industrializării producţiei pe toţ întinsul ţării.

Dr. P. P. Dala

xxx

Bibliografii

„VIAŢA AGRICOLA", revistă lunară a Societăţii inginerilor agronomi, sub preşedinţia d-lui V. Păsăreanu, are pe luna Iulie următorul cuprins: Organizarea valorificării cerealelor de I. I. Tatos; Organizarea social-agronomică din Bulgaria, de C. Mihăilescu; Câteva aspecte ale pieţii germane de lapte, unt şi brânzeturi, de N. Constantinov; Cultura şi selecţiunea tutunului în România, de dr. A. Piescu; Culturi comparative cu varietăţi de sfecă de nutret, de I. Florian; Cromozomii câtorva plante cultivate, de dr. V. Ghimpu; Rentabilitatea în creşterea animalelor, de V. Nicov; Alexandru Mihăilescu, de G. I. S.

In COLECŢIA DE SFATURI PRACTICE A INSTITUTULUI NAŢIONAL ZOOTEHNIC:

Nr. 1. — Instrucţiuni pentru aprecierea pieliceleior a miei de rasă Karakul. **Preţul 40 lei.**

Nr. 2. — Exploatarea oilor pentru carne. **Preţul 29 lei.**

Nr. 3. — Prof. dr. G. K. Constantinescu şi docent dr. D. Contescu: Creşterea păsărilor. **Preţul 25 lei.**

Nr. 4. — Mânuirea clocitorilor artificiale. **Preţul 15 lei.**

Nr. 5. — Dr. N. Odaisky: Lăptăria cooperativă. Infiinţarea şi functionarea unei lăptării. **Preţul 40 lei.**

Nr. 6. — Dr. D. Stricicuc: Nutreţul murat. **Preţul 20 lei.**

Sub tipar:

Nr. 7. — Prof. dr. G. K. Constantinescu şi docent dr. I. Contescu: Creşterea păsărilor. Ediţia II-a.

Nr. 8. — Prof. dr. Al. Vechiu: Bolile porcilor. Bolile molipsitoare mai răspândite şi combaterea lor.

Poşta agricolă

239. — **V. Lovinescu - Rădăşani.** — D. dr. P. Mărcuş, avocat din Oradea, vă roagă să-i trimiteţi ramburs cele 4 broşuri din Călăuza generală a pomicultorului.

240. — **Talban, Chilia-Nouă.** — 1) Analize de pământ se pot face la staţiunea agronomică, Şos. Kiseleff, 22, Bucureşti. Cereţi preţurile. 2) Cultivatoarele Planet şi Wolff se pot procura dela Pildner, str. Carol, 11. 3) Ori-ce materie vegetală putrezită e bună ca îngrăşământ.

241. — **81. - Loco.** — Despre cultura legumelor puteţi consulta: Cultura legumelor, de Alessiu (lei 40); Tratat de cultura legumelor, de Ile Morlova (lei 40). Se găsesc la Cartea Românească (Dr. E. G.).

242. — **Angora, Reşiţa.** — Părul de iepuri de Angora se cumpără de către d. Otto Hirsch, consulul german din Chişinău, str. Puschin, unde urmează să vă adresaţi.

243. — **Stan M. Nicola. Craiova.** — Tăvna la găini nu este propriu zis o boală de sine stătătoare, ci este un simptom al mai multor boale, cum este difteria, coriza, boale cari se localizează la cap şi deci la gură, la gât, la ochi, la limbă, etc.

Primurmare tratamentul în contra tăvnei, sau tăfnei, depinde de boala care a provocat-o.

Pentru aceasta este necesar să se consulte medicul veterinar.

Pentru edificarea dvs. citiţi articolul d-lui prof. dr. Al. Vechiu despre difterie publicat în Pagina agricolă din 20 August 1933.

244. — **D. Ionescu, pensionar, Iaşi, şi T. M. cititor vechi.** — Ploşniţele sau căpuşile, cum le numiţi d-v., în ştiinţă se numesc argaşi. Lupta în contra lor se dă în modul următor: 1) Se face o curăţenie radicală a coteţului, scotând toată murdăria şi răzând bine pereţii, podeaua, tavanul, după aceea se spală bine cu soluţie de creolină 5% sau cu leşie tare sau cu soluţie de sodă caustică 1-2%, acid fenic 4-5%, sublimat corosiv unu la mie, etc. 2) După această operaţie se dă pe la toate încheieturile scândurilor sau pe la colţurile pereţilor, tavanelor şi prin toate găurile, cu catran, ulei minerai, etc. 3) Cuibarele, beţile sau culmile pe care dorm găinile, se ard, inlocuindu-se cu altele noui. 4) Găinile se pot unge pe părţile unde stau paraziţii cu următor

Profesorii d-ri Lavastine şi Capparoni în Capitală

— Primirea în gara de Nord. — Impresiuni din ţară —

Doi prieteni de seamă ai ţării noastre, ilustri profesori d-ri M. Laignel-Lavastine, neurologul parisian de universală reputaţie şi prof. dr. Pietro Capparoni, una din cele mai marcante personalităţi ale ştiinţei şi universităţii italiene, ne vizitează ţara.

După un interesant colind prin ţinuturile bogate în mănăstiri şi monumente de artă ale Bucovinei şi Moldovei, distinşii oaspeţi au sosit Joi dimineaţă, la ora 8, în Capitală, însoţiţi de d-na şi d. d-ri Gomoiu care i-au întovărăşit tot timpul.

In gara de Nord au fost întâmpinaţi de membrii Soc. regale române pentru istoria medicinei şi de numeroşi admiratori din lumea medicală şi artistică.

D-nele şi d-rele doctore ale aşezămintelor spitaliceşti „Principesa Elena" au oferit flori d-nei dr. Capparoni, după care oaspeţii au fost conduşi la hotelurl.

SAVANŢII STRAINI DESPRE BOGAŢIILE NOASTRE ARTISTICE

Cu toate că erau obosiţi de lungimea drumului parcurs, d-nii profesori d-ri Lavastine şi Capparoni au primit cu plăcere să ne comunice impresiuni despre cele văzute în ţara noastră.

— „In primul rând, — mi-au declarat dânşii — ţinem să mulţumim pentru primirea mai mult de cât călduroasă pe care am avut-o în tot timpul şederii noastre în România, care ne este atât de dragă şi al cărui suflet de o adevărată nobleţe latină l-am apreciat cu prilejul celui de al 9-lea congres internaţional de istoria medicinei, ţinut toamna trecută în Bucureşti, sub preşedinţia scumpului nostru prieten şi distins coleg, d-rul Gomoiu.

De cum am intrat în ţară am fost întâmpinaţi la frontieră de d-nii profesor şi dr. Nandriş dela Cernăuţi, două personalităţi care au căutat tot timpul să ne înlesnească cunoaşterea ţării. Şi au isbutit.

Conduşi de dânsul am putut vizita vechea episcopie a Rădăuţilor, mânăstirile Siretul, Putna, Voroneţul şi Suceviţa, ale cărei fresce de o neasemuită frumuseţe ar trebui acoperite sub învelitori de sticlă şi păstrate ca nepreţuite tezaure. Valoarea artistică a tezaurului dela Pietroasa depăşeşte orice elogiu.

Ne-au impresionat rânduiala perfectă şi broderiile dela Văratec şi am putut admira splendoarea coloritului atât de personal a picturei lui Grigorescu dela Agapia, ale cărei sfinte create după tipurile de ţărănci locale au o nepreţuită valoare.

Am avut un singur regret, acela de a vedea cum o pictură splendidă ca cea dela Golia, de pildă, se pierde sub indiferenţa generală din cauza ploii care pătrunde în biserică, pictură care în Occident ar fi păstrată şi îngrijită cu veneraţie, având o rară valoare.

Sunteţi o ţară bogată în artă. E de ajuns să vezi Trei Erahi din Iaşi şi celelalte monumente artistice, pentru a ferici România".

O ORGANIZAŢIE SANITARA CARE SE IMPUNE ADMIRAŢIEI

D-nii profesori d-ri Lavastine şi Capparoni au avut apoi elogioase aprecieri pentru organizarea sanitară a jud. Cernăuţi, pe care au avut prilejul s'o cunoască de aproape. Au rămas încântaţi de Casa de ocrotire şi de dispensarele săteşti, a căror frumoasă şi completă organizare se datoreşte d-lui dr. P. Vrânceanu. Tot atât de impresionaţi au fost de curăţenia dela spitalul central şi dela spitalul de copii şi au vorbit cu căldură de perfecta organizare a serviciilor d-nei dr. Astra Nandriş şi a d-lor doctori Iosipovici şi Daniel.

I-a mişcat deasemeni primirea caldă a confraţilor şi autorităţilor din Cernăuţi în frunte cu mitropolitul Nectarie şi d. ministru prof. Sauciuc-Săveanu.

Deasemeni şi lumea ştiinţifică a Iaşilor le-a oferit în seara plecării un banchet la care s'au rostit omagii pentru cei doi ilustri savanţi de către d-nii prof. dr. Slătineanu, prof. O. Tafrali, prof. dr. Gr. Popa, prof. dr. Băl-teanu, inspector g-ral dr. Cădere, dr. Popa Radu, etc.

LEONARDO DA VINCI, ANATOMIST, FIZIOLOG

— Conferinţa d-lui prof. dr. Pietro Capparoni, la fundaţia Carol I —

In faţa unei săli arhi-pline, populată de tot ceiace medicina şi intelectualitatea bucureşteană are mai distins, d. prof. dr. Pietro Capparoni a vorbit, Joi seară, la 6 şi jum. despre Leonardo da Vinci ca anatomist şi fiziolog.

Timp de o oră şi mai bine, deşi a vorbit în limba italiană d-sa a fost urmărit cu o rară atenţie şi încordare de întreaga sală.

Au asistat întregul personal al legaţiei italiene şi membrii marcanţi ai coloniei. Pe scenă au luat loc vicepreşedinţii Societăţii regale române pentru istoria medicinei: d-nii prof. d-ri Manicatide, Riegler, g-ral medic Vicol, d. Basarab-Brâncoveanu, d. ministru Lahovari, prof. dr. Laignel-Lavastine, prof. d-ri Dem. Paulian, Udrischi, d-ri Victor Gomoiu, prof. dr. Bologa-Cluj, prof. d-ri Bacaloglu, St. Minovici, etc.

D. general dr. VICOL, ca preşedinte de vârstă, a prezentat în mod elogios pe distinsul conferenţiar.

CONFERINŢA

Caracterizând cu o rară eleganţă de formă şi gândire personalitatea genială a lui Leonardo da Vinci, conferenţiarul arată că el a fost în acelaş timp pictor, sculptor, arhitect, geometru, inginer hidraulic, matematician, inventator, botanist şi fiziolog.

Da Vinci arată pictorilor şi sculptorilor, că cunoaşterea ştiinţifică a anatomiei artistice este cu mult mai deosebită de cât cunoaşterea instinctivă a exteriorului unui nud, în acţiune sau în stare de odihnă.

Leonardo ne-a lăsat mai bine de 750 de diferite desemne, care cuprind nu numai miologia, ci şi secţiuni în articulaţii, configuraţia inimei, plămânilor, vaselor sanguine, gâtului, toracelui, abdomenului, oaselor, nervilor, ale diferitelor viscere, ale creerului în secţiuni incrucişate şi în diferite planuri. Unele din aceste desemnuri sunt de o amănunţime cu adevărat fotografică. Cu studiile sale anatomice Leonardo voia să răspundă acelei chinuitoare probleme filozofice, acelui „pentruce" care-i frământa mereu sufletul, să dea omului întregimea, spre a-l pune faţă în faţă cu întregimea vieţii. Din contrastul fatal de forţe se naşte drama titanică a fiziologiei noastre şi de aci, în virtutea unei elice superioare, apoteoza omului. Omenirea apare astfel ca un tot. Iată făuritorul, căruia contimporanii, ca Vasari, i-au reproşat că a cheltuit prea mult timp pentru ceeace pe atunci trecea drept curios, drept nebunie. Aşa a fost acest gigant factor al renaşterii. Spirit curat italic, care nu se opreşte în faţa misterului ci-l scruteazâ, care nu disperă şi nu se îndoeşte, care nutreşte mereu credinţa sa în frumuseţe şi adevăr.

Asistenţa a făcut distinsului conferenţiar o călduroasă manifestaţie de simpatie.

PARTICIPAREA ROMANIEI LA TARGUL DE TOAMNA DIN PRAGA

Pavilionul român

Vizita ministrului de comerţ cehoslovac, d. Matousek (1) şi a ministrului României la Praga, d. Emandi (2), la pavilionul român

Primim următoarele:

Duminică 3 Septembrie, s'a inugurat la Praga, în cadrul târgului internaţional de toamnă, un stand românesc de propagandă turistică, organizat de direcţia presei din ministerul de externe.

Situat în mijlocul târgului, adică în sala centrală a palatului industriei, opus celui al Bulgariei şi învecinat standului francez, standul României a fost, din prima clipă, cercetat de cei mai numeroşi vizitatori.

In secţiunea centrală a standului, dominată de portretul M. S. Regelui, de jur împrejurul unei miniaturi de troiţe şi a unei machete de casă ţărănească, lucrată de elevii şcoalei de meserii din Bucureşti, se grupează o serie de fotografii, de dimensiuni diferite cu vederi din principalele regiuni ale României. Deasupra, ca un chenar de o parte şi de alta cu două icoane pe sticlă, un blidar încărcat cu ulcioare şi farfurii, alese dintre cele mai decorative ale ceramicei româneşti, din colecţiile muzeului etnografic al Ardealului.

In secţiunea din dreapta, ale cărei panouri strâng laolaltă aspecte naturale caracteristice ale munţilor, plaiurilor şi apelor româneşti, se găsesc diferite căni ciobăneşti şi furci minunat cizelate, iar în mijloc, o vitrină închizând modele din toate domeniile industriei noastre casnice dela sate.

In ultima despărţitură a standului sunt aşezate, pe lângă numeroase fotografii, icoane pe sticlă, crestături, în lemn, vechi vase româneşti; o bogată colecţie de cărţi de artă şi de documentare asupra [illegible] ra-murilor vieţii contimporane româneşti. In fiecare colţ al standului, întregind şi încadrând materialul expus, s'au instalat apoi manechine îmbrăcate în costume româneşti din regiunile cele mai reputate în această privinţă: Banat, Oltenia, Haţeg, judeţul Muscel şi Bucovina. Nenumărate modeluri de cusături româneşti, tot sub sticlă, completează instructiv şi decorativ acest ansamblu care prezintă o imagine nespus de bogată a ţării noastre.

Nu lipsesc, de altfel, nici obiectele care dovedesc posibilităţile noastre în ce priveşte organizarea unei temeinice industrii turistice: machete de vase, podul dela Cernavodă, etc.

Not. Red.: Rândurile de mai sus vin să confirme că organizatorii nu s'au gândit la baza reală a posibilităţilor noastre de export.

Sunt desigur interesante lucrurile expuse — dar nu sunt suficiente pentru o ţară ale cărei produse agricole şi industriale nu găsesc debuşeuri.

Curier judiciar

Recursul lui Seletzki

Am înregistrat la timp introducerea, la Inalta Curte de casaţie s. II-a, recursului făcut de Bruno Seletzki contra sentinţei Consiliului de război al corpului II armată prin care a fost osândit la cinci ani închisoare corecţională pentru faptul că şi-a apropiat şi deţinut acte interesând apărarea naţională.

Reprezentanţii recurentului prezentându-se eri la cancelaria instanţei, au cerut sorocirea judecăţii acestui recurs.

S'a fixat ca urmare termen de judecată la 9 Octombrie.

După toate probabilităţile însă, desbaterile nu vor putea avea loc la această dată de cât dacă până atunci se va soluţiona recursul îndreptat de Seletzki — contra aceleiaş sentenţe — la Consiliul de revizie al armatei (ceace e exclus).

Noul recurs al fostului reprezentant general al Skodei cuprinde — deocamdată — numai un singur motiv de casare, referitor la necompetenţa instanţelor militare de a judeca pe inculpat (care e civil) pentru fapta comisă.

Apărarea îşi reservă însă dreptul de a propune şi alte temeiuri de casare până în preziua termenului.

Instrucţia judiciară in afacerea falsificatorilor de bancnote

Instrucţia judiciară în afacerea falsificatorilor de bancnote de câte 1000 lei a păşit eri în o fază nouă.

S'a procedat la confruntarea celor trei Cumpănaşi (Nae, George şi Xenofon) din Craiova cu martorii cari îi indică şi îi acuză ca principali autori ai falsurilor copioase confecţionate la Dolj şi mai ales ca finanţatori ai acelei întreprinderi.

Faza aceasta a cercetărilor e nouă fiindcă rezultatul lor, de eri, e în prim rând curmarea mutismului şi tăgadei îndârjite, la adăpostul cărora se puseseră până acum cei trei Cumpănaşi.

Se pare că indicaţiile noui smulse culpabililor lărgeşte orizontul anchetei şi demască noui complicităţi, nebănuite.

Din haham-rabin

Tot eri a fost trimis — liber — în judecata tribunalului corecţional, pentru fals şi escrocherie, tânărul Moise Vulis (Voullis) din calea Dudeşti 18.

Inculpatul e eroul unei operaţii — plină de complicaţii — ce iese din comun.

Era simplu haham. Şi trebuile nu-i mergeau rău. A voit însă să avanseze, în grad: fără diplomă şi fără pregătire: să se facă rabin şi să-şi sporească astfel afacerile. De aceea a recurs la cel mai simplu procedeu posibil: şi-a falsificat actul de investire ce poseda, devenind prin simpla măsluire a înscrierii, din haham, rabin.

Se vede că patalamaua se preta la această lucrătură.

Fapt e că, înarmat cu diploma astfel... operată, Moise Vulis a început să slujească şi să îndeplinească diverse formalităţi de rezortul rabinatului, — să oficieze chiar căsătorii, — să mijlocească tranzacţii—să furnizeze consultaţii — şi mai ales să încaseze sume însemnate de la toţi consângenii ce-i cădeau în mână.

Faptul dovedindu-se la un moment dat, hahamul rabin a nimerit în boxa instanţei corecţionale.

Efraim Schächter - la secret

Efraim Schächter este fostul şef al bandei de prădători de la Căile Ferate, cari — în câţiva ani numai, graţie vastei reţele de complici ce-şi organizaseră şi mai cu seamă graţie cutezătoarelor recalculări de taxe de transporturi — au reuşit să spolieze administraţia C. F. R.-ului cu peste 100 milioane lei.

Extrădat din Viena, unde a stat ascuns cât timp a durat instrucţia şi deţinerea preventivă a tovarăşilor lui, Schächter s'a încăpăţânat să se cramponeze din prima clipă în care a compărut în faţa magistratului instructor într'o tăgadă disperată în ce priveşte vina lui şi contribuţia-i la isprăvile celorlalţi.

Magistratul instructor a dat atunci ordonanţă de încarcerarea inculpatului la secret.

Câteva zile numai de izolare au fost de ajuns ca arestatul să înceapă să vorbească. Mărturiile lui au însemnat tot atâtea revelaţiuni. Totuşi, a doua zi chiar, iar a tăcut.

S'a cerut de aceea tribunalului să încuviinţeze prelungirea deţinerii la secret cu încă zece zile.

Cererea fiind examinată eri de trib. Ilfov s. not., a fost admisă. Ca urmare Efraim Schächter a fost recondus în celula specială.

In afacerea succesiunei Elly Berkowitz

Scriam deunăzi despre episodul interesant ivit în procesul succesiunei Elly Berkovitz.

Se ştie astfel că doi dintre moştenitorii acestuia — d-na Hilda Finkels şi d. Iosif Berkovitz — ceruseră tribunalului pe cale de référé, înfiinţarea unui curator pentru administrarea provizorie a succesiunei.

In sprijinul cererii au semnalat deoparte că avutul succesoral — în baza declaraţiei formale a decedatului — figurează printre garanţiile principale de executare a concordatului preventiv intervenit între Banca Berkovitz şi creditorii ei. Dar pe de altă parte că d-lor nu înţeleg să facă vreun act prematur de acceptarea succesiunei.

Cererea a fost admisă şi prin ordonanţă preşedinţială s'a numit un curator.

Contra acestei ordonanţe a făcut însă apel d. Napoleon Arié, ca tutore legal al comoştenitoarei minore (fiica d-sale) observând că în drept chiar curatela solicitată nu e admisibilă deoarece nu e vorba în speţă de o succesiune vacantă iar în fapt arătând că d-sa având administraţia legală exclusivă pe o treime din avere nici nu se poate discuta admiterea unei administraţii judiciare colective.

Alături de apelant s'au produs două intervenţii: prima a creditorului francez personal al decedatului, anume col. Rainé (cu franci 2.341.000) iar secunda a creditorului român S. Saraga, al concordatului băncii.

Desbaterile s'au circumscris asupra admisibilităţii în principiu a celor două cereri.

Tribunalul după deliberare a admis numai pe prima dar a respins ca inadmisibilă pe cea de a doua pe consideraţia că creanţa respectivului fiind garantată prin aranjamentul concordatar al băncii, la care a aderat, nu mai are calitatea să întreprindă alte acţiuni.

Procesul de fond s'a amânat pe Luni.

Iţic Haim Bercovici a fost extrădat

Iţic Haim Bercovici e autorul ştiutei lovituri — operată anul trecut în hallul băncii Chrissovelloni în dauna comerciantului Millstein din Capitală, căruia a reuşit să-i subtilizeze din servietă, discret şi rapid, 200 mii lei spre a pieri apoi cu prada peste hotare.

Se pare că fugarul a dus trai foarte plăcut, cu avutul păgubaşului, prin străinătăţi. In cele din urmă însă, sfârşind ultimul franc, a ajuns vagabond pe cheiurile Coastei de azur, fiind capturat deunăzi în reţeaua unei razii, pe Promenada Englezilor.

Poliţia franceză ni l-a expediat cu primul tren.

Iar eri, d. jude instr. G. Oprescu a lansat împotrivă-i mandat de arestare — pentru furt — pe temeiul cărula (şi printr'o prefacere ultra rapidă de evenimente ce au evoluat doar în câteva zile) Iţic Haim Bercovici şi-a schimbat reşedinţa la Văcăreşti.

Dela Curtea cu juraţi

Curtea cu juraţi a sorocit următoarele termene de judecată:

la 29 c., procesul de presă Iorga-Cernălanu;

la 2 Martie 1934 procesul crimelor din str. Sărindar şi str. Aurel Vlaicu, comise de Eugen Lepădatu;

la 12 Ianuarie 1934 procesul de calomnie prin presă întreprins de d. prof. Lupaş contra d-lui prof. Gr. Forţu; şi

la 16 Aprilie 1934 procesul atentatului săvârşit de d-na Ipodamia Mocea din str. Franklin.

Diverse

Soţii Nicolae şi Eufrosina Stoenescu au fost trimişi eri în judecată corecţională pentru furturi.

Li se pune în seamă nici mai mult nici mai puţin decât vre-o 30 le isprăvi, identificate.

D. jude cons. Niculescu Bolintin a respins eri cererea de liberare provizorie a lui Iacob Xionzowsky, din str. Bradului 34, hotărind menţinerea lui în stare de arest, în interesul instrucţiei.

Xionzowsky e autorul fraudei — de lei 175 mii — dela serviciul scontului al băncii Comercială Română.

Citiţi în ILUSTRAŢIUNEA Română

CRIME ŞI RAZBUNARI POLITICE

temă de o sângeroasă actualitate, dupa asasinarea lui Lessing;

PORTUL FARA MARINARI

— Primul capitol din reportajul „Un rege al bălţilor" — de Ion Tic;

INSTITUTUL GERMAN DE POLIŢIE

— Indrumări criminalistice — etc., etc.

Mari frământări în tabăra evreiască din Bucovina

— Un articol senzaţional al d-lui dr. Manfred Reifer, fost deputat şi membru marcant în mişcarea sionistă din ţară, stârneşte enorme frământări in tabăra evreiască.-Ce a spus d. dr. M. Reifer —

Cernăuţi, 6 Sept.

De câteva zile au izbucnit mari frământări în tabăra evreească din Bucovina. Ele pornesc dela un articol (dintr'o serie), publicat în ziarul local: *„Allgemeine Zeitung"* de d. dr. Manfred Reifer.

D-rul Manfred Reifer este profesor secundar în Cernăuţi, unul din cei mai activi bărbaţi politici evrei, unul din principalii factori ai mişcării sioniste din ţară şi membru marcant în partidul unitar evreesc, fiind astfel unul din cei mai intimi colaboratori ai d-lui Mayer Ebner. In calitatea sa de om politic, d-rul Manfred Reifer a şi fost ales deputat în legislaţia trecută, desfăşurând o foarte intensă activitate politică. Acum de curând, la ultimul congres mondial sionist din Praga, a fost ales membru în comitetul central. Când îi permit catedra şi ocupaţiile politice, d Reifer se ocupă de studii istorice asupra trecutului poporului evreesc.

Din străinătate, unde se află, d. Reifer a trimis o serie de articole, apărute în ziarul local sub titlul: *Soarta evreilor germani.*

Ce spune d. Reifer în aceste articole cari au stârnit indignarea din tabăra evreească?

D-sa, ocupându-se de problema evreilor din Germania, încearcă s'o prezinte în cu totul altă lumină decât o făceau până acum cercurile evreeşti dela noi. El spune că mişcarea de distrugere a evreilor din Germania nu este altceva decât reacţiunea naturală a germanilor împotriva atitudinii de până acuma a evreilor din Germania.

CE SPUNE D. REIFER

Fiecare popor se străduieşte să-şi dezvolte puterile proprii şi să transmită generaţiilor actuale şi viitoare, roadele operei spirituale naţionale. Nu poate fi indiferent pentru un popor cine-l scrie în presă articolele de Crăciun, cine-l îndeamnă la biserică. Fiecare popor, cu atât mai mult cel german, doreşte să-şi crească tineretul în spiritul său. Acest tineret să cultive muzică germană, să citească cărţi germane, să studieze pictură şi sculptură germane şi să respire artă curat germană. Pe când deci o bună parte a poporului german luptă pentru conservarea fiinţei proprii, noi, evreii, asurzeam cu strigătul nostru toată Germania, noi voiam să îndreptăm lumea şi încercam, cu ideile noastre, să influenţăm viaţa publică. Noi scriam în presă articolele de Crăciun şi de Paşti şi serveam poporului german religia sa în vasul nostru evreesc. Impotriva acestui lucru s'a apărat poporul autohton şi a luptat împotriva influenţei evreeşti, împotriva presei evreeşti. Compozitorii evrei au pătruns în biserică şi au scris muzică bisericească (Mendelsohn-Bartholdy), pictorii evrei au introdus tineretul german în artă (Lieberman), poeţi şi prozatori evrei s'au adresat poporului german şi au încercat să simbolizeze arta germană, rămânând totuş în cele din urmă evrei, toţi fără excepţie: Heine, Börne, Wassermann, Zweig, Beer-Hoffman, Schnitzler, Emil Ludwig...

Şi împotriva acestei semitizări a fiinţei germane, s'au ridicat germanii.. Noi ne-am jucat cu cele mai sacre bunuri ale poporului german şi câteodată ne-am şi bătut joc de ceeace era sfânt naţiunii germane. Noi ne întemeiam pe dreptuile de fier ale democraţiei şi ne simţeam cetăţeni egal îndreptăţiţi în sânul comunităţii germane. Ne erijam în moraliştii poporului german şi îndreptam satire vehemente impotriva lui. Gravorul George Gross în opera sa: *:Ecce homo!* a aruncat cu noroi în tot poporul german şi nu s'a sfiit chiar să atace pe D-zeul german (tabloul: *Isus cu masca de gaz* a provocat indignare publică şi a avut şi un epilog în faţa justiţiei). Am voit să fim prooroci pe câmpurile păgâne ale Germaniei şi greşelile noastre au trebuit să ne fie fatale.

Noi am făcut revoluţii şi ne-am pus în fruntea masselor germane, vânând mereu idealuri. Noi am dat proletariatului internaţional o nouă biblie, potrivită timpului şi am răscolit pasiunile stării a trela. Din Germania a declarat Marx război capitalismului. Evreul Eduard Bernstein a popularizat ideologia, Karl Liebknecht şi Rosa Luxemburg au dat fiinţă mişcării spartachiste. Evreul Kurt Eisner a înfiinţat republica sovietică în Bavaria şi a fost primul şi ultimul ei preşedinte. Şi împotriva acestui lucru s'a ridicat naţiunea germană, s'a revoltat... Ea a voit să-şi creeze singură soarta şi să hotărască singură viitorul copiilor ei. Şi lucrul acesta nu-l se putea lua în nume de rău...

Trebue să privim şi să înţelegem lupta regimului hitlerist din alt punct de vedere, chiar dacă n'o putem scuza, cu atât mai puţin binecuvânta. Dar, noi, evreii, nu ne-am ridicat impotriva a tot ce a fost străin şi n'am purtat războaie? (Şi aici urmează în sprijinul acestei afirmaţii, o serie de exemple din istoria antică a evreilor). Trebue să învăţăm, continuă articolul, a înţelege istoria, chiar dacă drumul acesta ar fi stropit cu sânge evreesc.

CE A URMAT?

Articolul acesta a trezit mare sensaţie şi indignare în cercurile evreeşti. Toate ziarele locale evreo-germane, de 2 zile incoace se ocupă numai de această chestiune. Persoane cunoscute în localitate semnează articole vehemente impotriva d-lui M. Reifer, calificându-l articolul ca o faptă herostratică şi întrebându-se dacă d. Reifer mai este evreu sau s'a transformat în coadă de topor a regimului hitlerist.

Ba mai mult, atât Executiva sionistă din Bucovina cât şi conducerea partidului unitar evreesc şi-au convocat comitetele, spre a discuta chestiunea şi a lua atitudine.

C. L.

COMUNICATUL PARTIDULUI UNITAR EVREESC ŞI SIONIST DIN BUCOVINA

Cernăuţi, 7 Septembrie

Executiva partidului unitar evreesc şi a organizaţiei regionale sioniste din Bucovina întrunindu-se în şedinţă comună spre a lua atitudine faţă de articolul d-lui dr. Mandfred Reifer, publicat în ziarul „Allgemeine Zeitung" cu privire la problema evreilor germani, a hotărit următoarele:

„1) Ambele organizaţiuni se desolidarizează în totul de această publicaţiune, pe care o condamnă cu hotărire şi cu indignare şi care, chiar în actuala stare sanitară a autorului articolului, care se află pentru vindecarea unei grave boli într'o localitate balneară din străinătate, nu-şi poate afla nici o explicaţie.

2) In ce priveşte celelalte măsuri necesare faţă de d. dr. Reifer, a cărui aparţinere la ambele organizaţiuni, pentru cazul că dânsul a scris în adevăr acest articol, nu mai poate veni în considerare, le vor lua instanţele competente ale acestor organizaţiuni în proximele zile prin hotăriri reclamate de situaţie."

*

In modul acesta, autorul articolului este considerat de pe acum ca dement, deci irresponsabil de cuprinsul afirmaţiilor sale şi exclus din rândurile comunităţii evreeşti din Bucovina.

*

In ziarele locale de astăzi şi bătrânul luptător evreu **dr. B. Straucher** scrie un aspru articol împotriva d-lui Manfred Reifer, raliindu-se la campania pornită impotriva autorului acelui articol.

Proces de indemn la rebeliune

— Inculpatul: scriitorul Scarlat Callimachi —

Botoşani, 6 Septembrie

Astăzi a venit spre judecare în faţa tribunalului local procesul d-lui Scarlat Callimachi, acuzat de îndemn la rebeliune prin articolul: „Vremuri pre-revoluţionare" publicat în gazeta săptămânală „Clopotul", al cărei director este.

După ce s'a luat cuvenitul interogatoriu d-lui Callimachi, a luat cuvântul d. procuror Adam.

D-sa a spus că inculpatul s'a făcut vinovat de prevederile art. 11 al. I p. II-a din legea Mironescu-Mârzescu, pentru că, luând pretexte din istoria Franţei (cazul Louis XIV) a făcut aluzii transparente la situaţia de azi, aluzii ce echivalează cu un îndemn la rebeliune şi cu o critică nepermisă contra societăţii burgheze în care trăim.

In consecinţă a cerut condamnarea inculpatului.

D. avocat D. Monastireanu, din partea inculpatului, a precizat că acuzaţia d-lui procuror nu-i bună, deoarece a fost făcută în bloc.

Dar nu întregul articol este pasibil de pedeapsă, ci numai unele pasagii. Acelea trebuiau să fie relevate.

Cele afirmate de d. Callimachi în „Vremuri pre-revoluţionare", nu sunt noutăţi. Toţi economiştii susţin că actuala societate capitalistă-burgheză este pe ducă.

Apoi, articolul d-lui Callimachi a apărut întâi în „Aurora", acum doi ani. Atunci nu s'a sesizat nimeni.

Cum se face că acelaş articol, după doi ani, a devenit sediţios pentru justiţia din Iaşi şi Botoşani?

D. Scarlat Callimachi spune că s'a servit de analogia unor evenimente istorice pentru a releva răul, pentru a-l expune şi a-l îndepărta.

„Eu n'am îndemnat la rebeliune, ci am arătat greşelile pe cari autorităţile noastre le comit în dauna cetăţenilor acestei ţări".

*

Tribunalul a amânat pronunţarea la 15 Septembrie.

Trei nenorociri la Iaşi

Iaşi, 7 Sept.

Trei nenorociri s'au întâmplat eri în localitate.

Copilul Anatole Cazac, în etate de 14 ani, din str. Cuza-Vodă, trecând pe str. Arcu, a fost surprins şi trântit la pământ de maşina 2011.

In cădere, copilul s'a ales cu picioarele rupte. Pe moarte, a fost dus la spital.

*

Fetiţa Eliza Carsperschi, din str. Conta, în etate de 4 ani, s'a opărit cu apă clocotită, producându-şi grave răni de cap.

*

A treia nenorocire s'a întâmplat în str. Ştefan cel Mare.

Copila Maria Bujor, jucându-se cu un aparat filt, în care se afla acid-fenic concentrat, şi-a produs arsuri pe faţă.

Copila a fost dusă la spital.

Şedinţa comisiunii muncii din portul Brăila

— Orânduirea muncii în port.—Muncitorii înscrişi la Ca sa centrală —

Brăila, 7 Sept.

In localul căpităniei portului, comisiunea muncii a ţinut şedinţă prezidată de d. consilier de Curte Petre Crăciunescu, asistat de d. G. Tomescu, secretar general.

Au mai participat la desbateri d-nii Al. Vasilescu căpitanul portului, Sorin Manolescu, inspector central al muncii, inginer inspector Paul Demetriad, directorul docurilor, Iacob Witzling, delegatul patronilor, Stoica Mihalcea, preşedintele Uniunii muncitorilor din porturi şi Ion Voinea, reprezentanţii muncitorilor.

COTIZAŢIILE MUNCITORILOR ŞI ALE EXPORTATORILOR

Referitor la această chestiune, d. Stoica Mihalcea spune că în urma tratativelor duse cu cei în drept s'a încheiat o convenţie între Casa centrală a asigurărilor şi Uniunea muncitorilor din porturi şi transporturi.

Muncitorii de toate categoriile sunt înscrişi membri ai Casei centrale şi obligaţi să plătească o cotizaţie de 3 lei la sută, din suma totală ce obţin din partea patronilor pentru lucrul efectuat, iar exportatorii şi comercianţii 5 la sută.

Aceste cotizaţii se percep numai în perioada când se lucrează, dar muncitorii sunt asiguraţi şi vor primi ajutoare de boală, accident, deces, etc. în tot timpul anului, ca oricare alt membru al Casei centrale.

Comisiunea ratifică convenţia dela 15 Septembrie, dată de la care comercianţii au să depună săptămânal la biroul muncii, sumele rezultate din cotizaţiile încasate dela muncitori.

CERERI RESPINSE ŞI SOLUŢIONATE

Se trece la cercetarea cererii soc. „The Asiatic Trading Corporation Limited", prin care solicită să-i se acorde permisiunea ca munca din interiorul fabricii sale de scrobeală şi curăţat orez, dela o magazie la alta, să fie efectuată cu muncitorii proprii ai întreprinderii.

Comisiunea admite în parte cererea, hotărind ca manipularea mărfurilor din această fabrică ce se face dela magazii la vagoane, şlepuri şi vapoare şi viceversa, să se efectueze cu muncitorii delegaţi de biroul muncii.

S'a respins cererea muncitorilor cari au solicitat aplicarea sistemului muncii prin rotaţie.

S'a mai respins şi cererea unor muncitori elevatoriştі bătrâni, cari solicitau dreptul să fie înlocuiţi la muncă cu elemente tinere.

După rezolvarea altor chestiuni de mai mică importanţă, şedinţa se ridică.

Periclitarea recoltei din Bucovina

Cernăuţi, 6 Septembrie

Din rapoartele autorităţilor, având în competinţă supravegherea bunului mers al agriculturii, rezultă că ploile necontenite din ultimele două săptămâni au provocat dezastre în întreaga recoltă de toamnă. Astfel din aceste rapoarte reese, că atât porumbul, cartofii şi sfecla de zahăr sunt complet compromise, neexistând nici o speranţă de îmbunătăţire.

Din acesastă cauză în populaţia agricultoare se observă o excesivă îngrijorare asupra randamentului recoltei din anul acesta. Dacă temperatura va continua să fie rece, întreaga regiune este ameninţată de foamete, autorităţile trebuind în orice caz să intervină prin ajutoare băneşti şi de alimente.

PETRECEŢI la SINAIA

CAZINOUL DESCHIS PERMANENT

DIFERITE DISTRACŢIUNI: Teatru, Cinema, Orchestră, Jazz, Dancing

RULETĂ - BRAZILIANA - BACCARA

50% REDUCERE PE C. F. R. 15

STEAUA ROMÂNIEI

SOCIETATE ROMANA DE ACIGURARI IN BUCUREŞTI

Fondată în anul 1921. Capital social deplin vărsat lei 12 mil. Totalul fondurilor de garanţie la 31 Decembrie 1932 lei 285 milioane 917.989

La tragerea pentru amortizarea poliţelor de asigurare populară care a avut loc la 5 Septembrie a. c., au eşit la sorţi următoarele poliţe:

Lei 20.000.— Pol. No. 23686 a P. S. S. Preot IOAN D. POLEXE, Com. Lereşti, jud. Muscel.

„ 20.000.— Pol. No. 4536/203244 a d-lui ION JURCAU. Com. Nedelcu-Chercea, jud. Brăila.

„ 20.000.— Pol. No. 14782 a D-nei IDA SCHWAGER, Cernăuţi, Str. Regina Maria No. 17. 23

Flori pretutindeni!

Flori pentru orice împrejurări găsiţi numai la

„FARAUDO"

Str. Câmpineanu 28, Bucureşti I

Transmitem flori naturale în toate oraşele din lume. Arta florală, decoraţiuni, doliuri. Plante exotice, cactee, etc.

Ministerul Justiţiei
Direcţiunea Contabilităţii

Publicaţiune

Se aduce la cunoştinţa generală că în ziua de 25 Septembrie 1933, ora 10 a. m., va avea loc la Serviciul Arhitecturei aflat în localul Ministerului de Justiţie din Bucureşti, Bulevardul Elisabeta No. 33 licitaţiune publică **pentru darea în întreprindere a lucrărilor de tapiţerie şi tâmplărie de mobilier, necesare de executat la Parchetul Tribunalului Ilfov.**

În acelaşi zi şi în acelaş loc la orele 12, se va ţine licitaţiune publică pentru darea în întreprindere a lucrărilor necesare la amenajarea unei săli pentru restaurantul magistraţilor la Palatul de Justiţie Bucureşti.

Pot lua parte la licitaţii meseriaşi de specialitate, cari dovedesc că au mai executat asemenea lucrări la instituţiunile publice de o valoare cel puţin egală cu a devizului lucrărilor de executat.

Inaintea deschiderii ofertelor, concurenţii vor depune o garanţie de 5% asupra valorii devizului în numerar sau efecte publice, depuse la Cassa de Depuneri şi Consemnaţiuni pe seama Ministerului de Justiţie.

Concurenţii vor îndeplini şi toate celelalte condiţiuni prevăzute în caetul de sarcini, cari împreună cu devizul şi planurile lucrărilor pot fi consultate în fiecare zi de lucru între orele 7 jum. şi 13 jum. la Serviciul Arhitecturei din localul Ministerului de Justiţie. 6970

PLUGURI

GRAPE CULTIVATOARE

„VENTZKI"

DESFACERI PREŢURI EXCEPŢIONALE

DEPOZIT

Str. Inclinată No. 22

DIRECŢIUNEA SERVICIULUI PORTURILOR MARITIME CONSTANŢA

Publicaţiune

La 22 Septembrie 1933 orele 10 a. m., se va ţine licitaţie publică **în localul Direcţiunii Serviciului Porturilor Maritime din Constanţa-port,** pentru:

70 m. l. cablu din sârmă de oţel zincată de 22 mm. diametru.

80 m. l. idem de 18 mm. diametru.

150 m. l. idem de 15 mm. diametru.

750 m. l. idem de 12 mm. diametru.

300 m. l. idem de 10 mm. diametru.

250 m. l. idem de 8 mm. diametru.

150 m. l. idem de 6 mm. diametru.

Licitaţia se va ţine pe baza caetelor de sarcini, cari pot fi văzute zilnic dela 8—12 şi 3—6 în localul acestei Direcţiuni.

Direcţiunea

Nr. 7033 din 2 Septembrie 1933.

De ce s'a amânat congresul avocaţilor

Din partea Uniunii avocaţilor primim următoarele:

„Intr'un extras din ziarul „Pressa" din Craiova, se spune că motivul adevărat al amânării congresului, n'ar fi cel arătat de noi, ci altul în legătură cu „numerus clausus".

Ni se pare curios că se pune la îndoială afirmaţiunile noastre, când ştiut este că niciodată nu ascundem adevărul.

Este inexact că vreun barou, fie din Ardeal, fie din vechiul regat, ne-ar fi cerut să punem în discuţia congresului chestiunea **„numerus clausus"**, sau că guvernul sau altcineva ar fi intervenit să înscriem sau să scoatem de la ordinea zilei această chestiune.

De altfel, lucrul este uşor de controlat, fiindcă programul s'a alcătuit conform legii, încă din luna lunie a. c., de organele conducătoare ale corpului avocaţilor şi a fost publicat în buletinul Uniunii avocaţilor din România, nr. 6, care a apărut la finele lunei lunie şi în care nu figurează această chestiune.

Noi, avocaţii, suntem prea geloşi pentru păstrarea independenţii noastre şi nu înţelegem a lăsa pe alţii din afară de corp ca să se amestece în chestiunile de ordin profesional pe cari numai noi singuri voim să le rezolvăm cu tot tactul, priceperea şi toată dreapta judecată de care am dat dovadă întotdeauna".

—xox—

Doui copii lipiţi

Craiova, 7 Sept.

In comuna Intorsura (Dolj), femeia Leana Marin Cioroianu a născut acum trei zile două fetiţe lipite în faţă, ca şi cum ar fi fost îmbrăţişate.

Una din ele avea mâna stângă, iar cealaltă mâna dreaptă.

Fetele au fost născute moarte.

Cazul a fost adus la cunoştinţa autorităţilor.

—xxxxx—

Vizitele agronomilor francezi

Studenţii agronomi francezi, după ce au fost Miercuri la Constanţa şi Mamaia, au vizitat Joi ferma Istriţa din judş Buzău, unde au fost primiţi de d. Constantinov, conducătorul fermei.

Li s'a servit o masă, la care au participat din partea autorităţilor locale d-nii prefect Anghel, prim procuror consilier Dobrovici şi d-nii Paraschivescu, Melinte, jude Ghimbăşanu, etc.

După ce vor vizita azi valea Prahovei, oaspeţii vor părăsi ţara.

—xox—

Sătean carbonizat

—SUNT BANUELI DE CRIMA—

Giurgiu, 7 Sept.

Azi dimineaţă, autorităţile din com. Roata-Vlaşca, au fost anunţate că locuitorul Gheorghe Ilie Stoica din acea comună a fost găsit carbonizat la via sa.

Sunt bănueli că numitului i s'a dat foc în timpul somnului, de soţia sa, cu care era în ceartă de mai mult timp.

Jandarmii au deschis o anchetă. Mâine se face autopsia cadavrului.

—xox—

Soldat condamnat pentru că a adormit în post

Constanţa, 7 Sept.

Consiliul de război al div. 9-a a condamnat pe soldatul Belivacă Ion, din reg. 34 Inf., la 2 luni închisoare corecţională pentru că adormise în post.

Academia liberă de Arte-Frumoase

Sub direcţia artistică a pictorului Honoriu Creţulescu, i-şi începe cursurile la 1 Octombrie 933. Inscrieri zilnice între 9-12-3-7 în strada General Lahovari 78 bis

Pentru îngrijirile intime ale femeei

GYRALDOSE

Excelentul produs care descongestionează, reîntinereşte şi tonifică organele nimicind germenii microbieni.

O femee care intrebuinţează Gyraldose este o femee cu drept cuvânt sănătoasă.

La farmacii şi droguerii

Sfaturi bune

O reţetă
împotriva dezamăgirilor

E dureros dar aşa e. Conferinţele internaţionale, economia dirijată şi nedirijabilă, dezechilibrul mondial, nu dau dreptul nimănui să aibă prea mari speranţe. Depresiunea economică urmează şi preţurile scad.

Din zi în zi, cu fiecare ceas care trece, leul, rezistent şi din ce în ce mai greu de câştigat, îşi sporeşte valoarea. Puterea lui de cumpărare, creşte văzând cu ochii. In aceeaş măsură sporeşte şi valoarea considerabilă a câştigurilor destul de mari, pe care Loteria de Stat le distribue lunar, cu fiecare clasă nouă, jucătorilor devotaţi.

Şi la Loterie, mai cu seamă la Loterie, perseverenţa jucătorului e o condiţie de succes, — dacă nu cea mai importantă.

Când riscul e redus, când cheltuiala e minimă, se poate să te descurajezi ca un delegat oficial al unei conferinţe valutare sau agricole? Acolo perspectivele se răresc; la clasele Loteriei de Stat ele sunt din ce în ce mai mari.

Cu 1000 lei, cu 500, cu 250, cu 125 — chiar cu 125 lei. — d-ta şi eu, oricine înţelege să participe la imensele şanse de joc, — poate avea un loz, o jumătate, un sfert, o optime.

La clasa V-a, unde şansele sporesc uimitor, se distribue câştiguri de 200 milioane lei! Două sute milioane lei! Apoi asta e glumă?

Norocul e orb, şi are capricii. Să-l urmărim cu increderea şi cu tenacitate căci, mai ales la Loterie, el te poate lovi din plin, iar sacrificiul care ţi-l pretinde, e foarte mic, aproape neinsemnat.

Numai astfel poţi să te aşezi bucuros şi poate fericit, în seria numeroşilor milionari ai Loteriei noastre de stat. 111

CHERCI DE VOLGA

mari şi graşi recoltă nouă moi şi tescuite, prima calitate din prima sursă zilnic proaspăt

Icre negre Lei 60 kg.
Unt de masă „ 66 „
Unt topit „ 70 lit.
Untdelemn de măsline pur fin, şi curat „ 74 „
Rom, coniac, mastică, secărică, vişinată, vodcă „ 85 st.
Malaga madera, marsala, oporto, vermouth, Cirzano „ 85 „
Liqueururi cacao, Macca Benedictina

Vin de masă vechiu lei 18 kg., ţuică bătrână, lei 36 kg. Şampanie şi toate aitele articole coloniale, delicatese, Schweitzer şi Brânzeturi

Consumul „BASARABIA"

Karagheorghevici 7 (vis-a-vis de Banca Naţională)

Cercul R. Prahova

aduce la cunoştinţa invalizilor mari mutilaţi 80% şi 100% domiciliaţi pe teritoriul jud. Prahova să se prezinte neapărat în dimineaţa zilei de 9 Octombrie a. c. la reşedinţa Cercului de Recrutare pentru a li se înmâna formele legale şi a fi trimişi spre revizuire la Direcţia Sanitară Bucureşti.

Declar nulă

şi fără valoare în mâinile oricui s'ar găsi diploma de bacalauriat emisă de liceul Mihai Viteazu cu No. 68 din 1 Septembrie 1927, pe numele de Constantin M. Popa.

CONSTANTIN CHIRU
inginer inspector general

S'a născut în anul 1848 şi-a făcut studiile începătoare la liceul Matei Basarab din Bucureşti, iar studiile ingineriei la Şcoala Politehnică din Germania, de unde în anul 1871 s'a reintors în ţară cu diploma de Inginer; a servit timp scurt în calitate de inginer, la construcţia Căilor Ferate concedate Consorţului Strusberg.

Iar apoi a fost chemat în Serviciul Technic al Ministerului de Lucrări Publice, însărcinat anume cu trasarea şi executarea construcţiei căilor naţionale: Câmpulung prin Rucăr la vechia frontieră a ţărei, acea lucrare este recunoscută chiar şi astăzi ca una din cele mai frumoase căi naţionale din ţară.

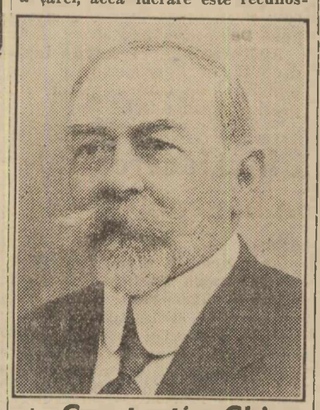

† Constantin Chiru

După terminarea acelei lucrări a fost însărcinat cu proectarea şi executarea grandiosului pod metalic peste râul Olt la marginea oraşului Râmnicu-Vâlcea.

La anul 1879 a fost chemat la conducerea serviciului Circonscripţiilor de poduri şi şosele din Bucureşti, însărcinat fiind a reface toate podurile şi şoselele din judeţele Ilfov, Prahova, Vlaşca şi Buzău distruse în timpul războiului independenţei din 1877.

In anul 1884 a fost ales deputat în partidul liberal al jud. Dâmboviţa, iar în următoarea legislaţie din 1886 a fost reales deputat tot în acel judeţ.

In acest interval a fost numit Inspector General de control la liniile ferate concedate Lemberg-Cernăuţi-Iaşi unde a funcţionat până în toamna anului 1888.

La acea dată s'a retras din serviciul Ministerului Lucrărilor Publice spre a se consacra conducerei fabricei de sfori şi fringhii înfiinţată la proprietatea sa din judeţul Dâmboviţa.

Apreciind imensele foloase ce ar aduce economiei generale a ţărei aplicarea energiei hidraulice a apelor curgătoare, a dat la lumină în anul 1893 grandioasa sa lucrare „Canalizarea râurilor şi irigaţii" publicată în 1893 împreună cu harta hidrografică a României, operă premiată de Academia Română cu marele său premiu, iar Suveranul ţărei Regele Carol I acordându-i Bene merenti Clasa I.

In anul 1894 a fost numit profesor de topografie la Şcoala Superioară de Silvicultură dela Braneşti.

La anul 1895 a fost numit Director al Poştelor, Telegrafelor şi Telefoanelor conducând greul serviciu în condiţiuni de cea mai perfectă regulă şi deosebită promptitudine, dânsul a introdus serviciul telefoanelor în comunele rurale din întreaga ţară.

Presa străină şi în deosebi acea franceză, pe lângă laudele aduse Administraţiei Poştei Române, a reclamat cu multă insistenţă guvernului francez a introduce reţeaua telefonică şi în Comunele Rurale din cuprinsul Franţei.

In anul 1898 după întoarcerea sa dela Congresul Poştal ţinut în Washington a publicat mult interesanta sa călătorie în Statele-Unite ale Americei de Nord şi a ţinut o conferinţă sub preşedinţia Regelui Carol I la Societatea Geografică.

In anii următori după încetarea cu bine a războiului mondial şi a întregirei neamului românesc s'a ocupat cu ardoare la exploatarea întreprinderei industriale în deosebi a Societăţii petrolifere „Astra Română" ca fondator al ei, a lucrat în calitate de Administrator Delegat până în ultimul timp.

Iar la Societatea Electrica în calitate de Preşedinte al Consiliului de administraţie.

In tot cursul vieţei sale preocuparea de căpetenie i-a fost ca prin muncă fără preget să poată contribui la prosperitatea şi fericirea iubitei lui ţări. 1

Răpirea patrimoniului
unei biserici ortodoxe din Banat

Timişoara, 7 Sept.

In com. Lovrin, s'a petrecut Mercuri o scandaloasă răpire a patrimoniului bisericii ortodoxe, care a fost pusă la cale de şovinismul unor cetăţeni minoritari.

Pentru ca opinia noastră publică să-şi poată da seama de gravitatea unor asemenea fapte, vom lămuri mai întâi originea conflictului, care stă la baza îndrăzneţului şi nesocotitului act.

Potrivit prevederilor legii de de reformă agrară, parohia română ortodoxă din numita localitate a fost improprietărită la timp cu lotul necesar construirii bisericii, la care s'a adăogat, în urma cererei părintelui paroh Ionescu, şi un loc de grădină în spatele sfântului locaş. Anumiţi agitatori minoritari nu au văzut cu ochi buni această înzestrare a bisericii naţionale, şi ani dearândul au căutat să speculeze faptul în scopul învrăjbirii populaţiei svăbeşti contra celei româneşti: o serie întreagă de reclamaţiuni şi intervenţii au fost făcute în vederea aceasta pe la diferite autorităţi, dar toate încercările au rămas fără efect.

Neconvenindu-le căţuşi de puţin un astfel de eşec, celor ce ţineau morţiş ca să nu permită nici cea mai mică licărire de viaţă românească la Lovrin, s'a pus atunci la cale planul criminal de a se lua cu forţa terenul dat bisericii ortodoxe pentru grădină. La făurirea acestei isprăvi, s'au angajat în urma instigaţiilor făcute mai mulţi fruntaşi şvabi ai comunei, cari înarmaţi cu sape, topoare, lopeţi şi târnăcoape, au tăbărît eri dimineaţă pe locul grădinei şi după ce au dărâmat gardul ce o împrejmuia, iar şanţul demarcaţional l'au acoperit cu pământ, — au ţinut să declare prin ţipete şi urlete sălbatice, că din acel moment, teritoriul ce fusese expropriat se consideră restituit definitiv comunei.

Sesizat de cele întâmplate, şeful postului de jandarmi, plutonierul Petraşcu, a început imediat cercetările, arestând pe principalii instigatori, cari sunt locuitorii şvabi Paul Iosef, Anton Reitter, Frantz Wienand, Filip Schiffer, Nicolae Reitter şi Wirth Kremmer. Cazul a fost raportat apoi telefonic legiunii de jandarmi şi parchetului local, care a dispus aducerea celor arestaţi la Timişoara.

Azi dimineaţă, tocmai când cei şase vinovaţi urmau să fie predaţi parchetului, s'a produs o curioasă întorsătură, prin aceea că din ordinul parchetului, legiunea de jandarmi i-a pus în libertate.

Barbaria aceasta a produs o legitimă revoltă în toate cercurile româneşti din Banat şi se aşteaptă cu multă atenţie rezultatul anchetei şi pedepsirea exemplară a vinovaţilor.

Intâmplări din Capitală

Patru persoane intoxicate grav cu alimente

Patru inşi, cari au consumat, la o masă comună, în str. General Eremia Grigorescu 21, ciorbă de fasole şi mâncare de roşii, s'au intoxicat grav.

Probabil că vasele erau coclite.

Victimele sunt: Gheorghe Stan, agent la siguranţa generală, internat de Salvare la spitalul Colţea; Stan Arghir, muncitor, dus la acelaş spital; caporalul Ioniţă Haralambie, din reg. 4 roşiori, transportat la spitalul militar şi Gheorghe Tudor, plugar în com. Bratia (Ialomiţa) care, deşi bolnav, a plecat cu căruţa acasă.

Accidente de automobil

— Sami Sârbu, din str. Sf. Apostoli 64, funcţionar, voind să traverseze str. Lipscani, a fost izbit de un automobil, care a dispărut.

Rănitul a fost pansat de un intern al Salvării.

— Tânăra Haia Katz, croitoreasă, str. Galaţi 43, a fost lovită, când traversa str. Nerva Traian, de un automobil, al cărui număr n'a putut fi luat.

Victima a fost îngrijită de Salvare.

Sinuciderea dela şosea

Iancu Batistă, de 42 ani, tâmplar, din str. Petre Maior 120, s'a sinucis eri în păduricea din faţa vilei Minovici dela şosea.

Sinucigaşul şi-a înfipt în inimă o daltă, transformată în pumnal. Moartea i-a fost fulgerătoare, întrucât lama i-a perforat inima.

Motivul actului disperat e mizeria.

Cadavrul a fost dus la morgă.

Rănit de o piatră

Lucrătorul Iancu Vintilă, din serviciul uzinelor comunale Bucureşti, cu locuinţa în splaiul Independenţei 263, când se ducea aseară acasă, o fost lovit de un necunoscut cu o piatră în cap.

Rănit grav, lucrătorul a fost transportat cu Salarea la spitalul Colţea.

Incercare de sinucidere

Elena S. Mihail, de 48 ani, str. Coriolan 10, a încercat eri să se sinucidă, rănindu-se cu un cuţit la gât.

Cauza e o boală incurabilă.

Ambulanţa Salvării a dus-o la spitalul Colţea.

Călcat de camion

Bătrânul Haim Silberştein, croitor, str. Pretcrienilor 5, a fost călcat aseară de un camion, când voia să traverseze strada.

Un intern dela Salvare, i-a dat îngrijiri.

Altă intoxicaţie

Vânzătorul ambulant Gheorghe Drulea, din str. Ileana Cosinzeana 14, mâncând o musaca la o cârciumă pe şos. Măgurele, s'a intoxicat grav şi a fost dus cu ambulanţa Salvării la spitalul Brâncovenesc.

—xox—

BIBLIOGRAFII

✱ A apărut ziarul *„România Petroliferă"* nr. 309 cu următorul sumar: *Statul şi industria română* de d. ing. *P. N. Bejan.* Perspectivele industriei române de petrol; o gravă ameninţare pentru petrolul român; industria mică de petrol în zbuciumul crizei actuale, de d. ing. G. Ormazu; Problema combustibilului cărbune; precum şi numeroase date şi informaţiuni de cel mai viu interes.

Luni se inaugurează oficial linia aeriană
Praga-Bucureşti

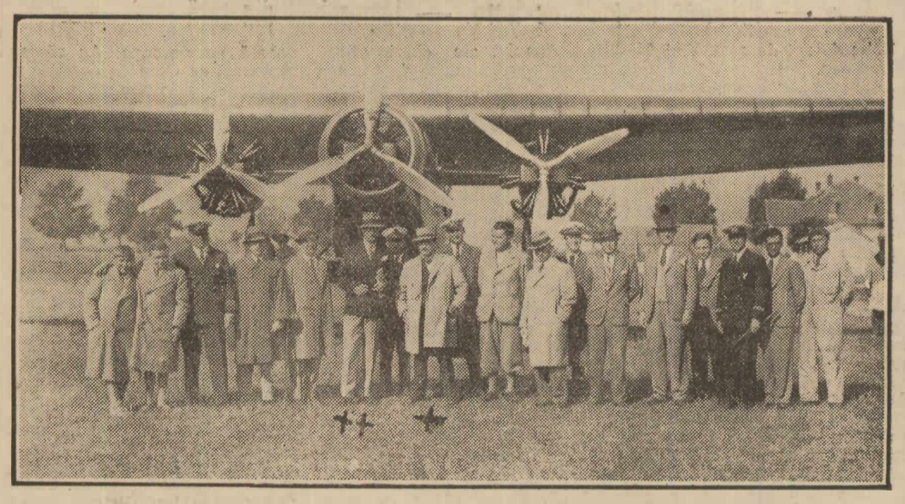

(X) D. Jean Şeba, ministrul Cehoslovaciei la Bucureşti. (XX) D. Cantacuzino-Paşcanu, dir. av. civile

Joi dim., aivonul Avia-Fokker al companiei cehoslovace, care a făcut un zbor de recunoaşterea traseului, a părăsit aeroportul Băneasa spre a se înapoia la Praga.

Luni, la ora 6 d. a., se va face, oficial, deschiderea celei de a treia linie aeriană internaţională.

Astfel Capitala noastră a devenit un important centru de legături aeriene, unde se înoadă trei linii internaţionale: una franceză, una poloneză şi una cehoslovacă.

Nu este exclus, dacă aeroportul nostru se modernizează, să atragem în sfera noastră şi avioanele engleze în drum spre India, cele olandeze cari zboară spre Batavia şi poate şi cele germane cari fac o aprigă concurenţă celorlalte companii.

Această a treia legătură aeriană, pe lângă importanţa ei economică, are şi importanţa ei politică. Praga, capitala aliatei noastre Cehoslovacia, nu va mai fi decât la o depărtare de 8 ore de Bucureşti, iar la nevoe când avionul comercial ar renunţa la cele 2 etape, distanţa se va puteţa străbate în 5 ore şi jumătate, iar cu un avion militar de viteză în cel mult 4 ore.

Iată deci ce importanţă mare politică are o astfel de legătură. Traectul comercial, dă posibilitate piloţilor cari toţi sunt militari în rezervă, să cunoască drumul în cele mai mici amănunte şi distanţa Praga-Bucureşti să poată fi străbătută chiar când timpul ar fi defavorabil din cauza norilor ce ar stânjeni vizibilitatea.

Cu aceste consideraţiuni urăm succes deplin în desvoltarea şi acestei linii aeriene.

*

Marţi, la ora 4 d. a., avionul Avia-Fokker va face sboruri de agrement numai cu ziarişti.

La ora 5 d. ministru Jean Şeba va da o recepţie la legaţia cehoslovacă. 1

*

In avionul care va veni Luni dela Praga vor fi pe bord, în afară de echipaj, reprezentanţii autorităţilor cehoslovace şi anume: d-nii dr. Vochoci, delegatul ministerului de externe, ing. Neubert, delegatul ministerului de lucrări publice, ing. Stocea, director general al aerolinilor de stat cehoslovace şi reprezentanţii celor cinci principale ziare din Praga.

Pe aerodrom, oaspeţii vor fi întâmpinaţi de reprezentanţii autorităţilor aviatice române, în frunte cu d. Radu Irimescu, subsecretar de stat al aviaţiei, de personalul legaţiunii cehoslovace din Bucureşti, de membrii coloniei cehoslovace şi de ziarişti.

C. Or.

Cronica sporturior

NATAŢIE

După campionatele naţionale
— O constatare imbucurătoare —

Importanta competiţiune naţională a luat sfârşit. Campionatele naţionale din anul acesta au prilejuit doborîrea a numai puţin de 13 recorduri naţionale, ceeace dovedeşte că

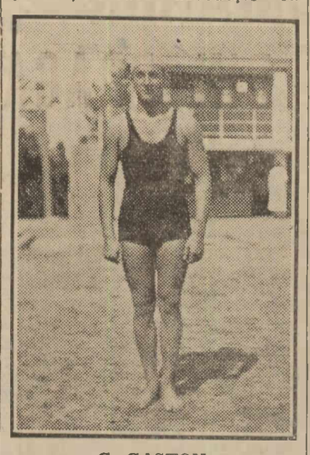

G. GASTON
campion naţional

sportul nautic este în plin progres. Această constatare este cu atât mai imbucurătoare cu cât este prea bine ştiut cât de reduse sunt mijloacele de antrenament ale înotătorilor noştri. Avem elemente de mare valoare, cari în condiţiuni bune, respectiv să se poată antrena şi în cursul iernii, ar realiza performanţe mult mai bune. Chestiunea bazinului de iarnă este tratată actualmente de comisia de specialitate, care speră să o soluţioneze favorabil chiar în iarna aceasta.

Să revenim însă la campionatele naţionale. De remarcat că majoritatea recordurilor au fost stabilite la probele de juniori. La această categorie merită a fi relevată în primul rând performanţa clujanului Pasca Russu. Tânărul echipier al „U"-ului, a ameliorat recordul naţional la seniori, pe 100 m. liber, care a fost însă în urmă bătut de teceristul Gaston. Trebue ţinut seama că clujanul este încă junior, şi un înotător cu multe resurse.

O ispravă numai puţin meritorie este a stafetei 3×100 m. mixt juniori, câştigată de T. C. R. Echipierii tennis-clubului sunt în continuă ameliorare de formă şi susceptibili de noui performanţe.

La seniori Gaston, a fost revelaţia campionatelor. In ultima cursă desfăşurată Marţi, care nu făcea parte însă din probele campionatelor, a doborît recordul naţional pe 100 m. liber, realizând 1" 08' 7/10, ceeace constituie o performanţă excelentă. Este surprinzător faptul că la disputarea acestei probe, cu o jumătate de oră înainte s'a clasat al doilea cu timpul de 1' 10" 5/10.

Probele femenine au revenit în majoritate echipierelor clubului M. S. E. din Tg.-Mureş.

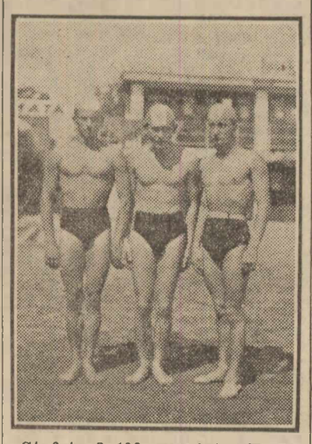

Ştafeta 3x100 m. mixt a T. C. R.-ului

Ca încheiere merită relevată... „performanţa", d. dr. Siligeanu, preşedintele comisiunii regionale sub ale cărui auspicii s'au desfăşurat în cele mai bune condiţiuni aceste campionate.

— I. I. —

FOOT-BALL

Disputarea campionatului mondial

La Milano s'a judecat litigiul cu privire la locul unde se vor disputa matchurile România-Iugoslavia şi România-Elveţia pentru campionatul mondial.

Până eri seară F. R. F. A. nu a primit nici-o înştiinţare oficială de modul um s'a rezolvat această chestiune. Se crede că F. I. F. A. a hotărît ca matchul România-Iugoslavia să se joace la Bucureşti, iar România-Elveţia în Elveţia.

Data când se vor disputa aceste matchuri, urmează a fi stabilită de comun acord.

JUVENTUS-CRIŞANA LA ORADEA

Marţi se va juca la Oradea Mare un match amical între Crişana şi teamul bucureştean Juventus.

Beneficiul realizat la acest match va fi afectat fondului construirii unui monument lui Delavrancea.

ANTRENAMENTUL DE ERI

Eri după amiază a fost pe arena Venus un match de antrenament între primele garnituri ale grupărilor Venus şi Turda-Poliţia. Ultimii au dispus cu 4—3. La pauză tabela de afişaj arăta 3—2 pentru poliţişti.

PING-PONG
DELA FEDERAŢIA ROMANA

Răspunzând adresei primită, dela federaţia internaţională de ping-pong, comitetul federaţiei române a hotărît înscrierea unei echipe de 5 persoane la campionatul mondial de ping-pong, care se va ţine între 2 şi 10 Decembrie, 1933 la Paris.

Pentru formarea echipei române se va face o selecţionare în cursul lunii Noembrie, după un regulament al federaţiei, regulament care va fi anunţat la timp.

TENNIS

CAMPIONATELE OLANDEI

Conquerque şi Timmer, campioni

In campionatele Olandei de tennis nu s'a produs nici o surpriză.

RETY

Favoriţii au câştigat uşor titlurile respective. La simpludoamne, d-na Ralin Conquerque a dispus în finală de d-na Dros-Canters cu 6—4; 6—4.

La domni, Timmer a câştigat uşor proba de simplu, învingând pe Karsten cu 6—2; 6—0; 6—2.

De notat că Timmer a învins pe Pouliefi şi Cantacuzino, în cadrul matchului pentru zona Europeană a cupei Davis.

BOX

AL. BROWN A FOST RECALIFICAT DE FEDERAŢIA FRANCEZA

Se ştie că Al. Brown, campionul lumii la cocoş, a fost suspendat de federaţia franceză, pentru faptul că a refuzat un arbitru.

In urma unei scrisori, prin care îşi cere scuze, şi scrie că a fost greşit interpretată atitudinea sa, federaţia franceză l-a recalificat.

—xox—

Condamnarea şefului naţ.-socialiştilor dezidenţi din Basarabia

Chişinău, 7 Sept.

In faţa Curţii de apel, s. I-a, a venit apelul făcut de Dumitru Băaln, şeful naţional-socialiştilor dizidenţi din Basarabia, condamnat de tribunal la un an închisoare pentru tipărirea şi răspândirea unor manifeste incendiare.

In faţa Curţii, apelantul a solicitat punerea în libertate. Cererea a tost însă respinsă, iar procesul amânat la 25 Septembrie pe când se vor cita martorii propuşi de apelant spre a dovedi împrejurările în care s'au tipărit manifestele incriminate şi că ele au fost prezentate spre aprobare poliţiei.

—xxxXXxxx—

TELEGRAME DIN STRAINATATE

Agravarea situației în Cuba

— Statele Unite trimit o flotă puternică —

Washington, 7 (Rador).— Revoluția recentă din Cuba pare să fie reflexul mișcării anti-americane provocată de acțiunea marilor interese americane în favoarea d-lui Machado.

Guvernul american, cu toate măsurile militare luate, nu va interveni în Cuba decât dacă guvernul actual nu va putea să mențină ordinea. Știrile primite din Cuba arată că în orașul Havana domnește liniște, însă că în provincie continuă să se producă dezordini grave.

*

Washington, 7 (Rador). — **Azi au plecat spre Havana alte cinci vase de război, — pe bordul cărora sunt mai multe detașamente de soldați din infanteria de marină.**

Amiralitatea a dat ordin ca toți oamenii din echipagiul celor șase distrugătoare americane ancorate la Newport (Rodeisland) aflați în permisie, să fie rechemați la bord. Se crede că amiralitatea are intenția să țină aceste unități la dispoziția sa, gata pentru a fi trimise la nevoe în apele cubane.

Cu toate măsurile militare luate, d. Roosevelt a declarat că va căuta să evite intervenția armată a Statelor Unite în Cuba, adăugând că vasele de război au fost trimise numai pentru protecția cetățenilor americani.

O telegramă primită din Havana anunță că o nouă mișcare revoluționară își face drum în toată insula Cuba.

Opt distrugătoare rapide, care se găsesc ancorate în rada portului Hamptonroad (Virginia), au primit ordinul să se îndrepte cu toată viteza spre Cuba.

Fiecare dintre aceste vase, pot să atingă viteza de 30—34 noduri pe oră, fiecare având un echipagiu compus din 88 oameni și șeapte ofițeri.

STATELE UNITE TRIMIT ȘI AVIOANE

New-York, 7 (Rador). Față de agravarea situației din Cuba, autoritățile militare au dat ordin ca o escadrilă de avioane înarmate cu mitraliere să fie gata în orice moment de a-și lua sborul spre Cuba.

CONTRA REVOLUȚIEI

Havana. 7 (Rador). — In oraș circulă svonul că o contra-revoluție este iminentă. Contra-revoluția ar fi pusă la cale de generalul Monocal, fost președinte al Cubei, cu ajutorul studenților și soldaților, cari desaprobă răsturnarea cu forța a guvernului Cespedes.

Cu toate acestea, se duc negocieri între toate fracțiunile revoluționare, pentru formarea unui guvern de concentrare. Până acum însă aceste negocieri au eșuat. In general, orașul continuă să fie calm. S'au produs însă mai multe desordini la Cionfuegos și Santiago.

Din Washington, se anunță că d. Roosevelt a declarat că trimiterea noilor unități în Cuba a fost determinată de desordinele dela Santiago.

DECE NU S'A PUTUT MENȚINE CESPEDES

New-York, 7 (Ullstein). — Din Cuba, se anunță, că consiliul revoluționar de cinci va gira afacerile până la noile alegeri. Toate partidele politice susțin consiliul revoluționar.

Președintele consiliului, d-rul Gran, a declarat că Cespedes nu s'a putut menține, deoarece și sub el a continuat influența partidelor și a diferitelor clici.

In provincie e liniște.

SITUAȚIA GRAVA LA HAVANA

Havana, 7 (Rador).— Soldații au primit ordin dela guvern să facă uz de arme la cea mai mică încercare de turburare a ordinei.

Consulul francez din Santiago de Cuba a cerut ca proprietatea sa să fie protejată de armată, de oarece este amenințată să fie distrusă.

Autoritățile militare din Santiago au avertizat populația că orice manifestație comunistă va fi reprimată cu mitralierele. Numeroase greve au isbucnit din nou în oraș, iar procurarea hranei a devenit imposibilă.

CAPITALA PAZITA CU MITRALIERE

Havana, 7 (Rador). — Soldații au instalat mitraliere în parcurile situate în părțile mai înalte ale Capitalei.

Aici s'a răspândit svonul că Statele Unite ar cere instalarea unui guvern de concentrare, al cărui șef să fie fostul președinte Cespedes.

AGITAȚIILE COMUNIȘTILOR

Londra, 7 (Ullstein).— *Unele ziare engleze afirmă că noua revoluție din Cuba se datorește numai influenței Sovietelor.*

Agenți sovietici au sosit în ultimele săptămâni în Cuba, desfășurând o propagandă comunistă.

Majoritatea tineretului cuban a primit arme din partea agenților sovietici, cari au știut să-l atragă la comunism.

ATITUDINEA LUI ROOSEVELT CRITICATĂ

New-York, 7 (Rador). — *Ziarul „New-York Herald Tribune" critică aspru atitudinea președintelui Roosevelt față de evenimentele din Cuba.*

„A proclama — scrie ziarul — că nu se va recurge la intervenție decât în ultima extremitate, în timp ce comandanții marinei concentrează pe față escadre întregi și se vorbește chiar de o trimitere de trupe pe calea aerului, aceasta nu este o acțiune inteligentă, ci este chiar o politică dezastruoasă".

Ziarul crede că d. Swanson, secretarul marinei, era cea din urmă persoană indicată să fie trimeasă în Cuba, apoi ziarul adaugă:

„Guvernul, cu toate calitățile de om de acțiune, recunoscut d-lui Roosevelt, pare că plutește după toate vânturile. Aceeași grabă încurcată de astăzi a dus la Havana cuirasatul „Marine" în 1898. Aceeaș bruscă politică de acțiune, lipsită în fond de o acțiune reală, a făcut pe președintele Wilson să intervină la Vera-Cruz într'un episod pe care predecesorul democrat al d-lui Roosevelt și națiunea întreagă tot în chestia desarmării, au trebuit să-l regrete amar".

Altă catastrofă de aviație în Polonia

Varșovia, 7 (Rador).- Două avioane militare s'au ciocnit în sbor, în apropiere de Kielce. Aparatele au fost complet distruse iar cei 4 aviatori de pe bord au fost omoriți.

—oxxxxxxxx—

Boala somnului

New-York, 7 (Rador).- In orașul Saint - Louis (Missuri) s'au înregistrat vara aceasta 607 cazuri de boala somnului, dintre care 85 au fost mortale.

—xox—

RECORDURI DE VITEZĂ CU AVIONUL

Paris, 7 (Rador).— *Aeroclubul Franței comunică:*

Aviatorul Doret, însoțit de căpitanul Terrason, de radiotelegrafistul Queyrel și de mecanicul Simon, a bătut cu un aparat trimotor „Dewostine Hispano-Suiza", recordul mondial de viteză pe distanța de 2.000 km., cu încărcături de 500, 1000 și 2000 kg., pe pista Villacoublay - Leboullay-Orleans-Villacoublay. Viteza realizată a fost de 255 kl. și 233 metri pe oră.

Doret a bătut și recordul de viteză pe 1000 kl., cu încărcătură de 2000 kg., atingând viteza orară de 259 kl. și 556 metri față de recordul precedent care era de 224 kl. și 733 metri.

—xox—

Conferința mondială a evreilor

Geneva, 7 (Rador). — In ședința de ieri a conferinței mondiale a evreilor, d. Wise a mulțumit călduros autorităților franceze, care au dat dovadă de o mare bunăvoință față de evreii germani refugiați în Franța. D-sa a afirmat că hitleriștii reprezintă o mare primejdie nu numai pentru iudaism, dar și pentru creștinism și pentru menținerea păcii în lume.

După aceea, conferința a instituit două comisiuni : una pentru convocarea și fixarea programului congresului evreesc mondial, iar a doua pentru stabilirea măsurilor de apărare împotriva persecuțiilor din Germania. Lucrările conferinței se vor încheia mâine.

—xox—

Aniversarea nașterii lui Lafayette în America

New-York, 7 (Rador). — *Orașul New-York a sărbătorit eri a 176 aniversare de la nașterea lui Lafayette. Această dată coincide cu începutul luptei de la Marna.*

Generalul Cryan a pronunțat un discurs la radio, în care a adus elogii amiciției franco-americane.

—xox—

Turburări în insulele Bahamas

Londra, 7 (Rador). — In cercurile autorizate se declară că, contrar primelor știri, crucișătorul englez „Danae" a plecat spre Jamaica, iar nu spre insulele Bahamas.

—xox—

Problema dezarmării

D. HENDERSON ASTEPTAT LA PARIS

Paris, 7 (Ullstein). — *D. Daladier a avut azi cu însărcinatul de afaceri englez, d. Kampbell, o nouă întrevedere în vederea pregătirii consfătuirii franco-engleze din 18 Septembrie, care se va ține la Paris și va avea ca obiect problema desarmării.*

D. Henderson urmează să sosească săptămâna viitoare la Paris, spre a duce tratative separate cu guvernul francez tot în chestia dezarmării.

GERMANIA INSISTA ASUPRA EGALITATII DE DREPTURI

Berlin, 7 (Rador). — Agenția „Wolff" anunță : In legătură cu discuțiile din presa franceză, relative la controlul înarmărilor, cercurile politice berlineze relevă că Germania nu s'a opus niciodată unui astfel de control, dar numai cu condiția unei egalități absolute și a egalității de drepturi.

Această condiție nu este totuși îndeplinită atâta timp cât toți participanții la convenție nu vor fi dezarmat în mod egal. Controlul înarmărilor executat în aceste condițiuni, nu ar avea nici un sens și ar constitui o adevărată deziluzie față de scopurile conferinței de dezarmare.

—xox—

Scăderea producției aurului în Rusia

Berlin, 7. (Telegr. partic.). — *Din Irkutsk se anunță că, în minele de aur din regiunea fluviului Lena (Siberia), majoritatea mașinilor nu funcționează. Toată regiunea auriferă e bântuită de foamete. Funcționarii și lucrătorii din mine dau praful auriferă în schimbul alimentelor. Din Irkutsk și din alte orașe răsăritene ale Siberiei au pornit spre Lena mii de negustori. In acea regiune, stăpânirea sovietică nu poate să ia nici o măsură spre a pune capăt acestei stări de lucruri, de oarece n'are alimente pentru hrana unor trupe de pază regulate. Producția aurului a scăzut brusc în toate minele din Rusia sovietică.*

Sosirea Principelui Nicolae cu avionul la Roma

A fost întâmpinat de autoritățile militare și civile

Roma, 7 (Rador). — *Astăseară, la ora 19, A. S. R. Principele Nicolae al României a aterisat pe câmpul de aviație al aeroportului Littoria, venind de la Lausanne.*

Sborul dela Lausanne la Littoria a fost efectuat în cele mai bune condițiuni, cu opriri la Milano și Pisa. La sosire, Alteța Sa Regală Principele Nicolae a coborît primul din avion, sprinten și foarte bine dispus.

Incă dela ora 18, așteptau pe câmpul de aterisare toate autoritățile militare și civile. Alături de d-nii miniștri Lugoșianu și Vasiliu, înconjurați de întreg personalul legațiilor, mai erau de față și următoarele personalități:

Excelența sa d. Riccardi, subsecretar de stat al aerului; generalul Gogia, comandantul corpului de armată din Roma; generalul Liotta, șeful statului major al zonei a III-a a aviației; generalul Ferrari, directorul general al geniului aeronautic; contele Fiori, directorul general al construcțiilor aeronautice; contele Ancora, vice-guvernatorul Romei; d. Montuori, prefectul Romei; contele Solaro del Borgo, reprezentantul Casei Regale italiene; vice-secretarul partidului fascist, deputat Adinolfi, ca reprezentant al d-lui Stârcea, secretarul general al partidului; ducele de Belsito și căpitanul Coparelli, reprezentanții Aeroclubului Italiei.

Mai erau de față și d-nii: Octavian Goga, fost ministru de interne al României; comandor aghiotant Stăncescu, căpitan Nicolau; comandantul Gheorghiu, atașat aeronautic al României; colonel adjutant Emil Skeletti, atașat militar al României.

La coborîrea din avion a A. S. R. Principele Nicolae, compania de onoare a soldaților din aviație, sub comanda unui căpitan, a dat onorul. Muzica militară a intonat Imnul Regal român, ascultat în poziție de drepți de A. S. R. Principele Nicolae și de toți cei prezenți.

D. ministru Lugoșianu a prezentat apoi Alteței Sale Regale înaltele autorități civile, iar d. colonel Skeletti a prezentat autoritățile militare.

Indată după prezentări, A. S. R. a trecut în revistă compania de onoare, îndreptându-se spre automobilele autorităților militare, care erau așezate în cortegiu. In primul automobil au luat loc autoritățile militare. In a doilea automobil, pus la dispoziția înaltului oaspe de ministerul Aerului, a luat loc A. S. R. Principele Nicolae, însoțit de d. ministru Lugoșianu și de maiorul Baudoin, care a fost atașat de ministerul aerului pe lângă A. S. R. pentru tot timpul șederii în Italia. In celelalte automobile au luat loc celelalte autorități.

„In această ordine, cortegiul s'a îndreptat spre hotelul „Excelsior", unde a fost rezervat un apartament pentru A. S. R., care este oaspele guvernului italian.

LA PANTEON

După ce A. S. R. Principele Nicolae s'a îmbrăcat în mare ținută, cortegiul s'a îndreptat în aceeași formație spre Panteon, unde în prezența înaltelor autorități civile și militare și a reprezentanților guvernatorului Romei, A. S. R. a depus câte o coroană pe mormintele regilor Italiei Victor Emanuel II și Umberto I.

LA SOLDATUL NECUNOSCUT

Dela Panteon, în aceeași formație, cortegiul s'a îndreptat spre Piazza Venezzia, la mormântul Soldatului necunoscut. Aici așteaptă o companie de onoare comandată de un căpitan, și 50 ofițeri superiori reprezentând fiecare unitățile garnizoanei din Roma, 25 din ei aparținând armatei teritoriale, iar ceilalți 25 aeronautici.

A. S. R. Principele Nicolae, urmat de toate autoritățile, a trecut întâiu în revistă, compania de onoare, salutând drapelul, în timp ce muzica militară intona Imnul Regal român și Imnul Regal italian.

Ajuns în fața mormântului Soldatului necunoscut, A. S. R. a depus pe mormânt o coroană de lauri împodobită cu tricolorul românesc pe care se află inscripția: „Soldatului necunoscut italian, din partea Principelui Nicolae al României". După două minute de reculegere pioasă Principele, urmat de întregul cortegiu, a coborît treptele mormântului și a dat mâna tuturor ofițerilor superiori, cari compuneau garda de onoare, și s'a înapoiat apoi cu automobilul la hotelul „Excelsior".

Cu toată ora înaintată, un public numeros umplea piața Venezzia. După ceremonie, publicul a aclamat călduros pe A. S. Regală.

PRANZUL DELA LEGAȚIA ROMANIEI

Astăseară, la ora 21 s'a dat la legația României, un prânz oferit A. S. R. Principelui Nicolae de către d. ministru Lugoșianu. Dineul a avut un caracter intim și n'au participat decât membrii legației.

VIZITA LA D. MUSSOLINI

Mâine dimineață, A. S. R. Principele Nicolae va vizita câmpul de aviație dela Montecenio, iar la ora 11 va fi primit de d. Benito Mussolini, șeful guvernului italian.

După această vizită Alteța Sa Regală va vizita ministerul aerului și va dejuna la masa comună a acestui minister, împreună cu întregul corp ofițeresc și cu personalul superior al ministerului.

Vineri seară, d. Mussolini, șeful guvernului, va oferi A. S. R. Principelui Nicolae un prânz de gală.

*

La hotelul „Excelsior" a fost deschis un registru de înscrierea care a fost acoperit de semnăturile întregului corp diplomatic, ale reprezentanților autorităților civile și militare și ale aristocrației române.

Toate ziarele de astăseară publică articole elogioase la adresa înaltului oaspe.

Führende deutsche
Arzneimittelfabrik
suchet jüngeren
Apotheker
für wissenschaftliche Propaganda (Besuche bei Ärzten und Krankenhäusern).
Bedingungen: gute Fachkenntnisse, Verständnis der medizinischen Nomenklatur, Beherrschung der deutschen und vor allem der rumänischen Sprache in Wort und Schrift.
Angebote mit Lebenslauf, Zeugnisabschriften, Gehaltsansprüchen, Referenzen und Lichtbild unter Chiffre. 6. 2. S.

Ex-regele Spaniei în Germania

Berlin, 8 (Rador). — Alfons al XIII-lea, fost rege al Spaniei, a vizitat eri localitatea Gotha, unde s'a interesat în special de institutul geografic Perthes.

Unui reprezentant al presei d-sa l-a declarat că totdeauna a considerat Germania drept o țară mare cu numeroase calități.

Fostul suveran al Spaniei și-a continuat volajul spre Anglia, urmând să treacă prin Frankfurt pe Main.

—xox—

Papa binecuvântează pe tinerii fasciști

Roma, 8 (Rador). — Papa a celebrat eri în catedrala S. Petru o slujbă pentru cei 7000 băeți și 1200 fete aparținând organizațiilor fasciste, și cari asistau la slujbă îmbrăcați în uniforma partidului fascist.

La această slujbă au asistat și mai multe mii de credincioși.

Papa a dat binecuvântarea sa tinerilor fasciști, cari l-au aclamat îndelung.

—xox—

Aviația franceză prezintă condoleanțe aviației sovietice

Paris, 8 (Rador). — D. Cot, ministrul aerului, a adresat o telegramă d-lui Tuklachevski, vice-comisar al poporului la ministerul de războiu al Sovietelor.

In numele aviației franceze, ministrul aerului exprimă aviației sovietice condoleanțele sale pentru impresionantul accident de aviație, în care și-au găsit moartea mai mulți oameni de stat sovietici.

—xox—

MOARTEA REGELUI IRAKULUI

REGELE FEYSAL AL IRAKULUI

Berna, 8 (Rador). — **Regele Feisal al Irakului a decedat azi noapte la ora 1 și 30, din cauza unei crize cardiace.**

—xxx*xxx—

Protest împotriva tranzacției între Germania și Palestina

Varșovia, 8 (Rador).— Meetingul partidului populist evreesc a votat o rezoluție prin care protestează în termeni energici împotriva acordului dintre unele elemente sioniste și Germania, în privința exportării produselor germane în Palestina, în schimbul importului de portocale din Palestina în Germania.

Moțiunea declară că o astfel de tranzacție este inadmisibilă și dăunătoare intereselor vitale ale poporului evreesc.

Pactul eleno-turc

Atena, 8 (Rador). — *Comisiunea constituțională de politică externă s'a întrunit eri dimineață pentru a lua cunoștință de comunicarea d-lui Tsaldaris, președintele consiliului, care răspunzând invitației guvernului turc va pleca Sâmbătă la Ankara.*

D. Tsaldaris a expus șefilor partidelor politice, cari au asistat la ședință, scopul călătoriei sale și caracterul pactului eleno-turc, pe care-l va semna la Ankara, precum și marile linii ale politicei externe a guvernului elen.

In cursul discuției care a urmat, toți șefii partidelor au aprobat politica externă a guvernului, care tinde să servească cauza păcii. Ei au fost deasemenea de acord asupra semnării pactului de amiciție cu Turcia.

Doctor H. MARTIN
asistent colaborator al Instit. Psiho-Fizic (Paris)
Vindecă: (IMPOTENȚA
PSIHONEVROSELE: NEURASTENIA, FOBIA (frica) Timiditatea. Histeria Melancolia (gânduri negre) Nevrosa inimei și a Stomacului: palpitație sughit, noduri, vârsături aerofagie) Nevralgie,migrenă, paralisie, reumatism, tremurături insomnie Reeducația copiilor impulsivi, viciosi Ticuri, gângăviala, Incontinența urinei (onania). Neuro-Sifilis. Hipnotism autosugestie Inaltă frecvență (fulguração). Diatermie). Str. Câmpineanu 6. Tel. 374-91 consult : 8-11— 3-7. deasupra berăriei Gambrinus.

BLENORAGIA
PROSTATA ovarite bien. VINDECA
Dr. TULIU BLANC Consult 9-12,-2-8
Str. Popa Tatu No. 6 lângă Cișmigiu
Gratuit pentru săracii dela 5—6 p. m.

BOLNAVI citiți astăzi acest anunț la Mica Publicitate coloana „Diverse" certificatul multămire bolnavului căut t 5 săptămâni cu medicamente nedormin 96 ciasuri, dormit fără intrerupere 10 ciasuri numai după căutarea de 10 ore cu știința cărții — lei 120 — geniului vindecător Kuhne, sanatoriului kuhnist medical, primește bolnavi interni, externi, consultă sărăcii gratis provincie prospect gratis, București. str. Principa elo Unite 80. 897

BOALE DE
STOMAC
de tot felul ca: lipsă de apetit, mistuirea grea, catarul de stomac, acreala greață și comarea sgârci de stomac și peste toate greutățile și slăbiciunile stomacului se înlătură prin 2529
Esența de STOMAC „Vertes"
4 flacoane 440 lei, 1 fl. mare 150.— plus spezele postale la Farmacia Vulturul Alb Lugoj No. 2. Banat

A luat stricnină

Tg.-Jiu, 7 Sept.

Tânăra Ruxanda C. Crivăț, de 20 ani, din localitate, s'a sinucis luând o doză de stricnină.

Transportată la spitalul județean, a încetat din viață.

—xxx*xxx—

Propaganda culturală a cercului studentesc romanațean

Cercul studențesc romanațean, în dorința de a contribui cât mai larg la propaganda culturală în massele populare, problemă ce trebue să constitue, pentru vremurile noastre, un desiderat permanent pentru orice intelectual. A întreprins, pe tot timpul acestei vacanțe un întins plan de lucru la țară sub patronajul d-lui prefect al jud. Romanați, d. Jean Pălțineanu.

S'au organizat astfel cu un caracter mai restrins, mai local, șezători populare, instructive și distractive, mai în fiecare comună din județ, oferite în mod gratuit sătenilor de studenții localnici și cei dinprejur.

Cu un aspect mai oficial au fost organizate câteva serbări culturale, în centre mai importante în prezența autorităților administrative și școlare, unde s'a căutat să se definească rostul studenților în viața satelor și să se arate sătenilor valoarea națională și estetică a înfățișerii lor etnice : limbă, jocuri, port, cântec, credințe și obiceiuri.

Asemenea serbări au fost la Băbici (20 Iulie), Slăveni (6 August), Gostavățu (27 August), Castra-Nova (3 Sept.).

Cu ultima din această serie, cercul își încheie activitatea sa în această direcție și își îndreaptă gândul spre pătura orașelor noastre de provincie.

In acest scop, cercul va deschide un ciclu de conferințe cu concursul marilor personalități culturale din județ și din țară.

Inaugurarea acestui ciclu va fi în Caracal, la începutul lunei Octombrie.

Facem deci apel la intelectualii romanațeni, ori unde s'ar afla, ca să ne dea concursul lor binevoitor spre a conferința, sub auspiciile cercului, în capitala județului nostru.

Cei ce înțeleg să-și dea adeziunea lor pentru această operă, ne vor comunica la sediul cercului piața Amzei 5, București III, dându-ne și adresele.

—xox—

AUTOMOBIL LOVIT DE TREN

Berlin, 8 (Rador). — La Hanovra un tren de marfă, la o trecere de nivel, a ciocnit un automobil. Sunt trei morți și un grav rănit. Accidentul se datorește faptului că bariera nu a fost lăsată la timp.

Inapoerea șefului Heimwehr-ului austriac dela Roma

— El propune ca Austria să introducă regimul fascist —

Viena, 6 (tel. part.). — **Heimwehr-ul a organizat pentru azi după amiază pe aerodromul Aspern o solemnă primire pentru șeful lui, ducele Starhemberg, care s'a întors din Italia, unde a avut o întrevedere cu d. Mussolini.**

Ducele Starhemberg a fost salutat în numele Heimwehr-ului de maiorul Fey, ministrul siguranței, care i-a spus printre altele, următoarele :

„Te vom urma cu toții și sperăm că ne vei conduce spre un viitor frumos !"

Ducele Starhemberg, mulțumind pentru primirea făcută, a declarat apoi că a rămas profund impresionat de ceeace a văzut în Italia. Numai un regim fascist poate realiza așa ceva.

Din cauza aceasta trebue introdus și în Austria același regim.

Italia fascistă va fi în lupta aceasta de partea Heimwehr-ului.

MASURI DE PAZA LA GRANIȚA

Viena, 7 (Rador). — **La Bregenz (Vorarlberg), șoseaua, care traversează frontiera între Austria și Germania, a fost închisă circulației, cu rețele de sârmă ghimpată. Șoseaua este de asemenea păzită în acest punct de o gardă puternică.**

„CARTEA BRUNA"

Viena, 7 (Rador). — *Ziarele de astăseară anunță că astăzi a apărut o „Carte brună", pe care guvernul o va răspândi în mii de exemplare în lumea întreagă.*

Această carte, spun ziarele, este o formidabilă acuzație adusă național-socialismului austriac. Ea enumără toate atentatele și agresiunile săvârșite de național-socialiști, cu începere din anul trecut și până astăzi. Ea se bazează numai pe rapoarte oficiale și pe procesele-verbale ale poliției.

Câștigătorii cupei aviației iugoslave

Paris, 7 (Rador). — *Aviatorii căpitan Hauer și locotenentul Kelo, pe un avion „Breguet", au câștigat eri pe o distanță de 1500 km. cupa aviației iugoslave. Ei au realizat 235 km. pe oră în condițiuni atmosferice defavorabile.*

—xox—

Grevă generală la Cordova

Madrid, 7 (Rador). — Se anunță din Cordova, că în toată regiunea Pennaroye a isbucnit azi greva generală.

—xxx*xxx—

Intrarea în vigoare a tarifului vamal polon

Varșovia, 7 (Rador). — *Agenția telegrafică polonă desminte, categoric, știrile cari anunță că intrarea în vigoare a noului tarif vamal polon ar urma să fie amânată.*

Acest tarif va intra în vigoare la 10 Octombrie a. c., așa cum s'a anunțat anterior.

—xox—

Inmormântarea fostului ministru Leygues

Paris, 7 (Rador). — La Villeneuve sur Lot au fost azi, funeraliile defunctului Leygues. Trenul special a sosit la ora 6 și 50. Sicriul, acoperit cu tricolorul francez, a fost transportat la biserica Sf. Ecaterina, unde a rămas expus până la ora 14.

Mai multe mii de oameni au defilat prin fața sicriului. Intreg orașul a fost îndoliat

După slujba religioasă, rămășițele pământești ale defunctului au fost înhumate în cimitirul din localitate.

—xox—

DIN GERMANIA

COMUNIȘTI CONDAMNAȚI

Berlin, 7 (Rador). — La Duesseldorf 9 comuniști au fost condamnați de Curtea cu jurați pentru că au atacat pe național-socialiști și pentru omorîrea unui militian hitlerist.

Unul dintre acuzați a fost condamnat la moarte, iar 8 la câte 15 ani muncă silnică.

CAPUL LUI EINSTEIN PUS LA PRET

Londra, 7 (Rador). — *Ziarul „Daily Herald" anunță că Asociația secretă hitleristă „Fehme" a pus la preț capul profesorului Einstein, promițând o recompensă de 1000 lire sterline celui care „va reduce la tăcere" pe savantul Einstein.*

Moartea lordului Grey

CONDOLEANȚELE REGELUI GEORGE

Londra, 7 (Rador). — Sâmbătă vor fi incinerate la Darlington rămășițele pământești ale lordului Grey.

Luni la catedrala din Westminster se va oficia un serviciu divin.

Regele Angliei a trimis un mesagiu de condoleanțe lui mrs. Coetlogon, sora lordului Grey.

„Cu o sinceră mâhnire am aflat moartea vechiului prieten, care era pentru mine lordul Grey. Totdeauna ne vom aduce aminte de serviciile devotate care el le-a adus țării sale sub trei domnii succesive.

„In timpul anilor bogați în evenimente și în cursul cărora el a fost în serviciul țării, s'a dovedit nu numai ca un om de stat remarcabil, dar și ca un mare englez. Regina, împreună cu mine, vă asigură d-voastră și întregei familii cordiala noastră simpatie".

OMAGIUL OAMENILOR POLITICI

Londra, 7 (Rador). — Moartea lordului Grey a produs o profundă impresie în toate cercurile politice engleze. Numeroși oameni politici au adus azi omagii memoriei defunctului.

Printre cei cari au schițat meritele defunctului, se citează numele d-lor Macdonald, Henderson, Lloyd George și John Simon.

—xox—

Congresul catolic dela Viena

Viena, 7 (Rador). — Azi și-a început lucrările congresul catolic. Deschiderea lucrărilor a fost anunțată prin clopotele tuturor bisericilor catolice.

Cardinalul Initzer a oficiat o slujba religioasă.

VA PARTICIPA ȘI VON PAPEN ?

Viena, 7. (Tel. part.).—*Ziarul de seară „Telegraph" afirmă că vice cancelarul german von Papen va veni la Viena, ca particular, spre a participa la ziua catolicilor.*

Cercurile oficiale nu neagă această posibilitate, dar afirmă că până acum nu știu nimic despre o astfel de intenție a lui von Papen.

—xox—

MIȘCARE ÎN DIPLOMAȚIA GERMANĂ

Berlin, 7 (Rador). — *Președintele Reichului a numit pe d. von Dircksen, actual ambasador al Germaniei la Moscova, ambasador al Germaniei la Tokio.*

D. Nadolny, ambasador german la Ankara, a fost numit ambasador la Moscova.

Baronul Weizsaecker, ministru la Oslo, a fost numit ministru la Berna.

Consilierul de legație von Heeren a fost numit ministru la Belgrad.

Redresarea economică a Americei

— Cooperarea bancherilor —

Chicago, 7 (Rador). — Asociația bancherilor americani anunță că bancherii voesc să coopereze în cadrul planului pentru redresarea economică a țării, acordând credite industriei și comerțului, cu condițiunea însă ca să fie vorba de operațiuni bancare sănătoase.

Bancherii americani sugerează ideea numirii unei comisiuni monetare federale. Ei afirmă că este cu totul adevărat că națiunea nu poate să continue, la nesfârșit, afacerile cu un sistem monetar atât de puțin stabil ca cel actual.

Administrația și congresul sunt cu insistență rugate să se abțină de a face experiențe cu sistemul monetar.

*

Chicago, 7 (Rador). — Asociația bancherilor americani a adoptat codul bancar, care va intra în vigoare la 1 Octombrie. El prevede un salariu minim de 12 până la 15 dolari pe săptămână, și fixează săptămâna de 40 de ore.

AGITAȚII IN JURUL CODULUI CARBUNILOR

Washington, 7 (Rador). — D. Johnson va supune spre semnare celor interesați codul privitor la cărbuni. Aceștia vor trebui să facă observațiile lor asupra codului până Vineri seara, ca aceste observații și textul codului să fie supuse spre aprobare d-lui Roosevelt, președintele Statelor Unite.

Peste trei mii de mineri au încetat lucrul la minele din statul Iowa, în semn de protest împotriva termenului acordat pentru publicarea codului cărbunilor.

D. Roosevelt a adresat un apel consumatorilor.

GREVA IN INDUSTRIA BRODERIEI

New-York, 7 (Rador). — *Cu toate sforțările conciliante ale Oficiului pentru reconstrucția națională, 15.000 de muncitori din industria broderiei au declarat greva, cerând săptămâna de 30 ore în locul săptămânei de 40 ore, prevăzută de codul respectiv.*

Un ministru ungar aduce elogii hitlerismului

Budapesta, 7. (Telegramă particulară). — La Magyar-Ovar, subsecretarul de stat dr. Alexandru Sztranyavszky, președintele partidului guvernamental, a ținut, la o întrunire a bisericii evanghelice, în calitate de inspector bisericesc, un discurs, respingând toate atacurile și acuzațiile aduse național socialismului german.

Oratorul a declarat că învățăturile național socialismului german nu sunt în contradicție cu învățăturile lui Cristos și ale lui Luther.

Școala hitlerismului a dat fanatici și martiri ai ideii naționale, și în sufletul partizanilor ei n'a creat nici odată acel internaționalism, care distruge încrederea națională din sufletul uman.

Discursul acesta a provocat mare senzație în toate cercurile guvernamentale.

BISCUITS HERDAN
SUBSTANTIALI DELICIOSI EFTINI

„UNIVERSUL" IN ŢARA

Pretenţiile bulgarilor din Cadrilater

— Cu prilejul vizitei d-lui Şerban la Silistra —

Silistra, 8 Sept.

Eri seară la ora 11, au sosit în portul Silistra, cu vaporul „Razelm" al P. A. R. I. D.-ului, d-nii Mihalache şi Răducanu, foşti miniştrii, şi d. V. Andrei subsecretar de stat.

La 8 dim., cei trei oaspeţi au plecat cu acelaş vapor la Călăraşi, unde se serbează centenarul oraşului.

*

Azi, la ora 9 a sosit în localitate, cu şalupa „Lorica" a P. A. R. I. D.-ului, d. subsecretar de stat Şerban.

D-sa a invitat în sala de recepţie a palatului administrativ pe reprezentanţii comunităţilor musulmane, israelite, bulgare şi armene.

Aceştia şi-au manifestat via lor mulţumire pentru felul cum sunt tratate minorităţile în Cadrilater.

Bulgarii, ca totdeauna, au venit cu un potop de doleanţe.

Prin reprezentantul lor, Lefter Boaingieff, dir. liceului particular bulgar, preşedintele comunităţii bulgare şi frate cu Petre Boiangieff, secretarul legaţiei bulgare din Bucureşti, au cerut, sub formă deghizată, etatizarea liceelor lor, în sensul următor:

Elevii acestor licee să nu mai dea examene de fine de an. Să fie examinaţi numai absolvenţii cursului superior şi candidaţii la bacalaureat şi să fie scutiţi de taxe, sau să le plătească cât se poate de redus.

Cu alte cuvinte ei au cerut aplicarea regulamentelor şcoalelor secundare române, dar în ce priveşte programa analitică să aibă deplină libertate de a preda limba lor maternă, bulgară, în afară de limba română.

D. subsecretar de stat, Şerban, a declarat că vizita sa nu e oficială. Va veni însă să viziteze aceste comunităţi oficial, când se va ocupa şi de doleanţele bulgarilor.

La ora 10, d. Şerban, însoţit de prefectul Stănescu, de d. Ahmet Tasci Mustafa, senator de Durostor, a plecat la Călăraşi.

140 bancnote false a 1000 lei

— Prinderea plasatorilor —

Tg.-Jiu, 6 Sept.

Incă de acum 2 săptămâni apăruseră pe piaţă bancnote false de 1000 lei.

In faţa acestei stări de lucruri, d. maior Sârbulescu, comand. legiunii de jandarmi, a dat ordine şi a luat măsurile necesare pentru prinderea celor cari se ocupau cu plasarea bancnotelor false, eventual a falsificatorilor.

In acest timp, plotonierul Popa Ion, şeful postului Zorleşti, venit din Mureş în această legiune, a observat că locuitorul I. A. Văileanu e foarte des vizitat de un anume I. Drăgan, din Tg.-Jiu şi împreună fac dese drumuri la Craiova şi în alte părţi. Părându-i-se suspecte aceste vizite şi plimbări, l-a pus în deaproape supraveghere şi a raportat legiunii bănuiala lui.

D. maior Sârbulescu i-a dat instrucţiuni să urmărească pe Văileanu, mai ales că în acea regiune apăruseră bancnote false de 1000 lei.

In ziua de 1 Sept., Văileanu şi Drăgan au plecat din nou la Craiova. Şeful postului Zorleşti ,anunţând legiunea, d. Sârbulescu a pus în urmărire pe sus zişii chiar în gara T.-Jiu, trimiţând în urma lor un isteţ plutonier, îmbrăcat civil, pe care ei nu-l cunoşteau. Jandarmul le-a urmărit toate mişcările în Craiova.

A doua zi l-a urmărit în tren, anunţând, în acelaş timp, legiunea spre a-i ieşi în întâmpinare în gară. D-nii maior Sârbulescu şi procuror Aburel au sosit în gara Copăcioasa, după plecarea trenului. Aci Văileanu s'a dat jos din tren şi a luat-o spre casă.

In faţa acestei stări de lucruri, jandarmul a rămas cu Drăgan, care a fost prechiziţionat, dar nu s'a găsit asupra lui nimic.

Acasă însă, în sobă, s'a găsit un pachet ars, despre care soţia lui spunea că a fost un pansament.

D. maior Sârbulescu, văzând că a sosit târziu, a pornit în urmărirea lui Văileanu, pe care l-a ajuns pe Câmpul Mare.

Nu avea la el decât jumătate pâine din care mâncase. Luat în maşină, a fost dus la Zorleşti, unde s'au făcut minuţioase perchiziţii găsind doar 1 hârtie de 1000 lei, despre care femeia spunea că o are din vânzarea unor curcani.

D. comandant a luat-o şi a plecat dând instrucţiuni şefului de post.

Pe drum, comandantul îşi aminteşte de pâine şi o bănuială îi trece prin minte, cum că acolo sunt bani. A vorbit la telefon cu plotonierul să caute în pâine; dar pâinea dispăruse. In faţa acestei noui stări, plotonierul uzează de un truc spunând: „D. comandant mi-a comunicat să-i daţi pâinea în care sunt banii, întru cât Văileanu a mărturisit".

Strânsi cu uşa, au mărturisit că pâinea a luat-o cumnatul lui Văileanu, Comănescu din Novaci, la care s'au găsit 30.000 lei în bancnote false a 1000 lei. Suma a fost predată.

Văzându-se descoperit, Văileanu a trebuit să facă mărturisiri complete, spunând că aceste bancnote le procură dela Craiova.

D. comandant şi d. prim-procuror Agraru au luat o maşină şi cu Văileanu au plecat să mai procure bani.

In zorii zilei de 2 Septembrie, pe când Văileanu se prezentă la Ionel Cazacu din str. Craioveanu 28 să ia un nou stoc, în timp ce autorităţile pândeau, Ionel Cazacu a fost prins şi arestat în momentul când desgropa de sub un şopron o lădiţă în care erau 110 hârtii false a 1000 lei.

LA TURNU SEVERIN

T.-Severin, 6 Sept.

La Banca Naţională din localitate s'a prezentat un voiajor din Bucureşti anume Jean Bercovici, care a depus în contul unei fabrici suma de lei 67.000. Casierul băncii, controlând bancnotele, a constatat că una din ele e falsă. Ea a fost confiscată şi predată parchetului. Voiajorul nu poate da relaţiuni de unde a primit această bancnotă.

*

Tot la ghişeul Băncii Naţionale s'a mai prezentat un anume Ilie Firuţă cu o bancnotă de 1000 lei spre a o schimba. Casierul a constatat că şi aceasta era falsă şi a confiscat-o.

Se face cercetări de B. N. R. şi d. comisar Bogdan spre a se stabili locul de provenienţă al acestor bancnote.

ARESTAREA UNOR FALSIFICATORI IN JUD. CLUJ

Cluj, 6 Septembrie

In luna Februarie, postul de jandarmi din Gilău (Cluj), a arestat pe Avram Rostaş din Lona de Sus (Cluj), în urma unor denunţuri că s'ar ocupa cu falşificarea monedelor de 20 lei. In lipsă de dovezi parchetul l'a pus în libertate.

Acum câteva zile, a fost arestat de jandarmi, Ioan Gherman din Stohi (Cluj), cu ocazia unei perchiziţii la domiciliul său.

S'au găsit la el acasă 136 capse, un revolver, fitil, o cantitate mică de dinamită şi o monedă falşă de 100 lei. La interogator, a declarat că la sfârşitul lui Februarie, a venit la el Avram Rostaş din Stoin, aducându-i a maşină de falşificat monede de 20 lei. Aceasta în schimbul sumei de 200 lei i-a arătat lui Gherman cum trebuesc falşificaţi banii, falsificându-i o monedă de 20 lei. Gherman fiind un ţăran mai cu stare, imediat şi-a cumpărat materialul necesar pentru falsificarea monedelor, începând să fabrice bani.

— NOUI AMANUNTE —

Tg.-Jiu, 7 Sept.

Datorită vigilenţei cu care au lucrat, atât d. maior Sârbulescu, comand. legiunii de jandarmi din Gorj, cât şi d-nii prim procuror Agraru şi procuror Aburel, pentru descoperirea celor cari se îndeletniceau cu plasarea bacnotelor false de 1000 lei în judeţul nostru, azi suntem în măsură să dăm date precise în această afacere, de pe urma căreia mulţi indivizi s'au pricopsit.

După cum spuneam în corespondenţa anterioară, depozitul se afla la Craiova, în str. Craioveană 28, la Ionel Cazacu, al cărui tată şi încă 2 fraţi sunt arestaţi fiind implicaţi în fabrica de bani cu Cumpănaşu.

De aci, I. A. Văileanu şi I. Drăgan îşi procurau bancnotele de 1000 lei cu preţ pe jumătate, ca apoi ei să le pună în circulaţie.

Fiind prinşi, ei au început să facă mărturisiri. I. A. Văileanu a declarat că a avut 180 bancnote, din cari 100 le-a dat d-lui D. Manitescu, 58 d-lui Trifan Jitea, iar restul le-a plasat el. Mai spune că Trifon Jitea l-a tras pe sfoară şi că nu i-a dat nimic, sub pretext că a fost urmărit şi că le-a distrus.

In ce priveşte pe d. Manitescu, putem spune doar atât: Intr'una din zile, Ervin Sturm din Craiova, proprietarul unei case de comerţ, a observat la o plată de 16 mii lei, ce-i făcuse d. Manitescu, 3 bancnote false.

Venind la Tg.-Jiu, d. Manitescu i-a dat alţi bani buni, în locul celor falsi, pe cari i-a ars.

Cum Drăgan era la depozitul de porumb şi ţiglă al d-lui Manitescu, se prea poate că acesta să-i fi strecurat, odată cu vărsarea sumelor încasate la depozit, şi bani falsi.

Rămâne ca instrucţia, care-şi continuă lucrările, să stabilească adevărul.

—xox—

Condamnarea membrilor unui nucleu comunist din Bazargic

Bazargic, 7 Sept.

Am scris acum două luni, împrejurările în cari au fost arestaţi membrii unui nucleu comunist din localitate, cu care ocazie s'a descoperit la şeful nucleului anume Enciu T. Popof, croitor, în etate de 20 ani, un sac cu manifeste şi broşuri comuniste, în limba română şi bulgară.

Procesul acestora venind în judecata tribunalului local, au fost condamnaţi: Enciu T. Popof la 2 ani închisoare, Colin Iord. Colef, lucrător tipograf, în etate de 18 ani, la câte un an închisoare corecţională.

Peniu Slave şi Gh. St. Boncef, în lipsă de probe, au fost achitaţi.

—xox—

Congresul „Asociaţiei generale a învăţătorilor" din Ardeal, Banat, Crişana şi Maramureş

Cluj, 8 Septembrie

Azi dimineaţă, la ora 10, s'a deschis congresul Asociaţiei generale a învăţătorilor din Ardeal, Banat, Crişana şi Maramureş. Au participat mai multe sute de învăţători şi învăţătoare din toate părţile Ardealului şi Banatului.

Adunarea a fost prezidată de d. Samoilă Bochis, iar alături de d-sa, la biuroul congresului, se găseau d-nii Ţoni, preşedintele Asoc. generale, apoi d-nii Ogreanu, preşedintele asociaţiei învăţătorilor din jud. Cluj, Şuteu, inspector C. Jencica şi Almăşanu, secretarul general al Asociaţiei învăţătorilor din Transilvania.

DESCHIDEREA CONGRESULUI

Congresul a fost deschis de d. preşedinte SAMOILA BOCHIS, care a salutat pe congresişti, apoi pe d-nii Ţoni, preşed. Asoc. generale, prof. Mrejeru, senator Vasiliu, insp. Jenciu, prof. Matei Stoica, preşed. notarilor din Ardeal, şi pe reprezentanţii presei.

In cuvântul d-sale de deschidere, a vorbit apoi despre rolul învăţătorului, acentuând că opinia publică nu va respecta pe învăţător, decât când el se va respecta pe cine însuş. Învăţătorul să nu cadă în mrejele luptelor politice, cari vor mai dăinui până ce se va restabili echilibrul moral al societăţii. Rolul învăţătorului este de a munci, pentruca acest echilibru moral să se stabilească mai repede. Asociaţia învăţătorilor din Transilvania a înţeles să urmărească acest scop.

D. MAREŢ a vorbit apoi despre rolul învăţătorilor din Ardeal de pe vremea stăpânirii ungureşti, vorbind pe de o parte despre activitatea acestor mucenici ai naţiei, pe de altă parte despre multiplele lor sacrificii făcute pe altarul neamului. Trece apoi la istoricul Asociaţiei generale a învăţătorilor din Ardeal, Banat, Crişana şi Maramureş. Infiinţarea asociaţiei s'a impus din interese profesionale şi a urmărit în primul rând solidarizarea dascălilor din toate părţile acestei provincii. In decurs de 14 ani ai existenţii sale, asociaţia a înfăptuit realizări cu adevărat măreţe, bucurându-se de o conducere pricepută şi inimoasă. Aduce elogii d-lui Traian Şuteu, care are un rol important în desvoltarea asociaţiei, relevă apoi munca desinteresată a d-lor Andrei Pora şi Gavril Almăşanu, membri în comitetul de conducere al asociaţiei.

Asociaţia constată cu mare satisfacţie că conducătorii ei nu au speculat situaţia lor şi nu au vândut interesele învăţătorimii pentru interese politice, fiind luptători demni şi desinteresaţi ai învăţătorimii, care i-a ales.

ALEGEREA COMISIUNILOR

Intrându-se în ordinea de zi a congresului, d. MEDAN a cerut să se alcătuiască comisiuni pentru cenzurarea rapoartelor.

S'au ales următoarele comisiuni: comisia 1, d-nii Ignea, Moldovan şi Telia, comisia 2, d-nii Ungur, Mitrea şi Constantinescu, comisia 3, d-nii Drăgan, Dunca şi Ciolan.

La fondul Gh. Lazăr: comisia 1, d-nii Suzman, Orasfolanu, Kencinschi, comisa 2, d-nii Schianu, Bibu şi Călugăru.

Comisiile acestea urmează să-şi întocmească rapoartele. Până atunci şedinţele congresului au fost suspendate.

Şedinţa următoare se ţine după amiază, la ora 2, când se prezintă rapoartele comisiunilor.

ŞTIRI DIFERITE

ORADEA

ŞEDINŢA DELEGAŢIEI PERMANENTE A CONSILIULUI MUNICIPIULUI. — Delegaţia permanentă a consiliului comunal al municipiului Oradea a ţinut o şedinţă, sub preşedinţia d-lui dr. Ştefan Soos, ajutor de primar.

S'au luat următoarele hotărâri:

La propunerea d-lui inginer şef Faur, se decide constituirea unei comisiuni de sistematizare edilitară compusă din d-nii: dr. Şt. Soos, dr. Iosif Pogan, dr. Ioan Pelle, dr. Ignatz Marcovici, Iosif Köszeghy, dr. Zena Dumitreanu medic primar al judeţului, Alex Gavra inginer şef al judeţului, Emil Faur inginer şef al municipiului şi Alex Toth şeful serviciului de geniu.

Se aprobă menţinerea vechilor planuri cadastrale pentru care se va cere aprobarea ministerului.

D. Böszörmenyi, cere lămuriri asupra concesionării pentru exploatarea stâlpilor de reclamă din piaţa Regina Maria, pentru care este informat că nu se mai plăteşte chiria contractată. Ajutorul de primar răspunde că-i vor da relaţii în şedinţa viitoare după cercetarea actelor.

Se aprobă pavarea străzii Victor Babeş în valoare de 100000 lei şi transformarea clădirii din parcul Carmen Sylva nr. 10, în care va fi plasată şcoala de comerţ. Lucrările vor costa 300.000 lei. De asemenea lucrările de transformare a clădirei din str. Horia nr. 1, destinată şcoalei de arte şi meserii în valoare de 400.000 lei.

Se aprobă cererea episcopiei catolice de a construi 7 vile în str. Briand. Se fixează condiţia, ca vilele să fie construite estetic, spre a contribui la înfrumuseţarea oraşului. Se aprobă repararea grădinilor de copii de către inginerul Alex. Heveş. Lucrările vor costa 190.000 lei.

Se decide curăţirea albiei pârâului Peţea ,în valoare de 50.000 lei, precum şi construirea podului din colonia Köblös.

Se mai hotărăşte sărbătorirea funcţionarilor Szücs şi Solomon, dela uzina electrică a Oradiei, cari fac serviciul la această uzină dela începerea funcţionării ei, adică de 30 ani.

SERBAREA „ASTREI" LA CEICA. — Intr'o caldă atmosferă s'a desfăşurat în comuna Ceica adunarea generală anuală a „Astrei", despărţământul Ceica. Cu această ocazie s'a organizat şi o frumoasă serbare culturală. In sălile şcoalei primare adunarea a fost deschisă de către părintele Boţac, preşedintele Astrei locale, printr'o frumoasă cuvântare. A urmat apoi cuvântul d. dr. Lazăr Iacob, preşedintele Casei Naţionale a judeţului Bihor.

S'au executat cântece frumoase, dansuri naţionale şi o piesă de teatru foarte reuşită. Au contribuit la reuşita serbării părintele Boţioc, Ioan Mangra inv. dir. Ivănescu, inv. Radu Florian, Ştefan Coneciu, d-ra Paul.

Din darea de seamă se constată activitatea frumoasă a „Astrei" despărţământul Ceica. Au fost desvoltate în cursul anului trecut diferite subiecte cu caracter moral, agricol, istoric, igienic, etc., în toate comunele din plasă.

A CAZUT PE MAŞINA DE GATIT. — Soţia muncitorului Ludovic Konetzky din Oradea a fost transportată eri, în stare gravă la spital. Pe când se îndeletnicea cu pregătirea prânzului, a fost apucată de un atac de inimă şi pierzându-şi cunoştinţele a căzut pe maşina de gătit, în care ardea focul. S'a rostogolit apoi jos şi peste ea au căzut cărbuni, aprinzându-i hainele. Arsurile au deşteptat-o din leşin şi a început să strige ajutor. Cu mare greutate a fost salvată de vecini şi transportată la spital.

PUTEREA RUGACIUNILOR.- Văduvei lui Isidor Schwartz din comuna Turulung i s'a furat 50 dolari şi 5000 lei dintr'o saltea. A reclamat biată văduvă la jandarmi, însă fără rezultat. Atunci a chemat nişte femei să-i facă rugăciuni şi blesteme. Femeile i-au spus, că până în nouă zile hoţul îi va aduce banii. Intr'adevăr în ziua 9-a văduva a găsit în curte o cârpă în care erau înfăşuraţi banii furaţi, din care lipseau 2000 lei. A mai găsit însă şi o scrisoare în care era scris că restul de 2 mii îi va primi după treeratul grâului. Această faptă a produs mare senzaţie în întreaga regiune.

BRAD (Hunedoara)

SERBARE CULTURALĂ. — In com. Crişan, locul natal al eroului cu acelaş nume, — s'a desfăşurat Duminică o serbare culturală, organizată de secţia „Reuniunii femeilor române" împreună cu soc. „Sf. Gheorghe", din aceeaş comună şi sub conducerea d-rei Didi Fugătă, fiica parohului local.

Serbarea favorizată de un timp frumos, a atras multă lume şi din comunele dimprejur, realizând un deplin succes moral şi material.

S'au jucat de tineret o piesă populară şi dansuri naţionale, în foarte frumoase costume româneşti.

DEFRAUDARE. — In urma unei inspecţii inopinate, făcută de inspectorul din Timişoara la oficiul poştal din Baia-de-Cris, s'a constatat o lipsă de 44.000 lei.

S'a dovedit că e vorba de o fraudă comisă prin falsificări în registre.

Sunt serioase bănueli asupra funcţionarei I. Hermann, impiegată la acest oficiu şi care a fost adusă la parchetul de Hunedoara, în Deva, spre a fi anchetată.

REPREZENTAŢIE TEATRALĂ. — „Asociaţia artistică a tineretului din Hunedoara", a reprezentat cu deosebit succes, Sâmbătă, pe scena Casinei Române din localitate, drama „Dezertorul", de Mihail Sorbul.

DEVA

CONFERINŢA INTERZISA. — D. dr. Julu dela Simeria, cerând prefecturii judeţului Hunedoara, permisiunea ca d. Ion Zelea Codreanu, profesor şi deputat, să ţină o conferinţă la Simeria, cu caracter absolut religios, n'a putut obţine această permisiune.

POŞTA DIN DEVA. — Localul poştei din Deva a fost cumpărat dela Banca Naţională, de către poştă, aşa că aceasta are local propriu. Totodată s'au făcut şi reparaţiile necesare.

AIUD

REFORMA AGRARA IN COM. SANCRAIU (ALBA). — Sâncraiu e comună pe malul stâng al Mureş-ului cu case acoperite cu stuf, cu bisericuţă veche de lemn, dintre cari răsare cochetul castel feudal al baronului Banffy, al cărui bunic şi-a săpat pe frontispiciul cavoului familiar de aici simbolica inscripţie: **„Al cui e pământul, a aceluia este patria!"** Aceasta ca un avertisment satelor curat româneşti din împrejurimi, împănate mai târziu cu locuitori maghiari, aduşi de prin Ungaria şi împroprietăriţi aici sub oblăduirea milenarei dominări maghiare.

Liniştea patriarhală a românilor din comuna Sâncraiu, acum e adânc turburată de o sentinţă a Curţii de apel din Cluj, în chestia recursului făcut de 46 familii contra măsurilor nedrepte, luate de organele executive ale legii şi reformei agrare, cu fixarea dispozitivului de împroprietărire.

Văduve din război, cu câte 5-6 copii, invalizi, orfani din război, voluntari, etc., au fost omişi din tabloul de împroprietărire şi n'au un petec de pământ.

In schimb s'au trecut alţii, cari dispuneau de proprietăţi mai mari de cât lotul tip.

Dar ceiace a stârnit mai accentuate nemulţumiri, e că mai nou pe terenul acestei comune au fost împroprietărite 7 parohii din localităţi străine — unele la distanţă de peste 100 km. cum sunt cele din Abrud, — un maior decorat cu Mihai-Viteazul şi un agronom, în total cu un teren de 180 jugăre.

Dispoziţiune în flagrantă contrazicere cu prevederea legii de reformă agrară care stipulează categoric şi chiar că, numai după satisfacerea exigenţelor locale, terenurile disponibile, pot primi altă destinaţie.

In com. Sâncraiu însă şi la defalcarea dispozitivelor au conlucrat forţe occulte, fiindcă şi aceia din locuitorii comunei cărora li s'au dat pământ, au fost aruncaţi cu parcelele pe un vârf de deal la 3 km. distanţă de comună, fiind favorizaţi cei străini.

Nici terenul de demonstraţie al şcoalei primare de stat n'a făcut excepţie, încât şi acesta a fost schimbat şi defalcat la distanţă de 1 km. de şcoală.

Astfel toţi cei neîndreptăţiţi, crezând în cauza justă a revendicărilor lor, au făcut recurs la ultimul for judecătoresc, Curtea de apel din Cluj, care i-a respins în bloc, invocând motive de forme viciate.

Au cheltuit bieţii oameni cu diferite delegaţii pela Bucureşti şi Cluj, ca să-şi caute drepturile uzurpate.

Atragem atenţia celor în drept, fiindcă fermenţii provocatori mişună prin satele noastre a căror acţiune destructivă o facilitează lipsa de solicitudine a unor autorităţi ce lovesc mai grav tocmai în elementul românesc de prin sate, oropsit în trecut de şovinismul feudal unguresc şi ignoraţi azi de incuria iresponsabilităţii timpurilor actuale.

SF. GHEORGHE

ADUNAREA ASTREI.— După repetate convocări, făcute din partea Astrei membrilor săi, Astra şi-a ţinut adunarea generală.

Din cei 72 membri ce o compun abia au luat parte vre'o 15 persoane.

Pe ordinea de zi au figurat: a) descărcarea comitetului de gestiunea anului financiar expirat; b) alegerea preşedintelui şi a secretarului.

După diferite discuţii, adunarea dă descărcare comitetului.

Procedându-se la alegeri de preşedinte şi secretar au fost aleşi d. Aurel Nistor protopop-preşedinte iar fiul d-sale d. Bujor Nistor, secretar.

După terminarea chestiunilor de administraţie — a conferenţiat d. dr. Aurel Gociman despre „Probleme Româneşti în secuime".

Conferenţiarul cu date documentate, a evidenţiat raporturile sociale contimporane ca şi cele din trecut, dintre populaţia aflătoare în ţinuturile secuieşti.

ADUNAREA COMITETELOR AGRICOLE DIN SATELE JUDEŢULUI TREISCAUNE. —Camera de agricultură — pentru o mai strânsă legătură între membrii ei a convocat o adunare în sala prefecturei de judeţ, din Sf. Gheorghe.

D. A. Nistor, protopop şi preşedintele Camerei, arată greutăţile de ordin economic şi financiar prin care trece ţara noastră, ajungând a arăta amănunţit greutăţile ce le are de înfruntat Camera.

Dacă activitatea de anul acesta n'a satisfăcut complet cererile secţiunilor agricole — a fost situaţia nenorocită. Dacă nu s'au ţinut prea multe conferinţe agricole a fost din cauza timpului defavorabil, ne putându-se face demonstraţii pe teren.

In toamna aceasta însă, Camera a luat iniţiativa de a ţine conferinţe la sediul fiecărei plăsi, unde vor lua parte intelectualii satelor şi comitetelor agricole. D-sa speră că în felul acesta se va realiza un progres în agricultură.

D. ing. E. Bossin dir. Camerei, citeşte legea — explicând organizaţia Camerelor agricole, a subsecţiunilor lor.

D. ing. Miko, subdirector, arată că, progresul în agricultură va întârzia atâta vreme cât ţăranul nostru nu va avea o educaţie agricolă şi protectoratul efectiv al cooperaţiei.

Trecând la legea păşunatului d-sa arată că legea oferă o mulţime de avantaje composesoratelor de păşuni — însă această lege nu se respectă în multe locuri.

Pentru combaterea crizei materiale, guvernul a crezut de voinţă, că aşa numitele comitete agricole să fie transformate în cooperaţii, pentru a se putea valorifica cerealele.

Aceste cooperaţii vor lucra sub supravegherea şi îndrumarea cooperaţiei centrale de import şi export, căutând să menţină preţul cerealelor la aşa nivel, ca să se dea posibilitate agricultorilor să lucreze fără deficit.

In acest scop, se vor construi în judeţe slozuri şi se vor organiza cooperative pentru valorizarea cerealelor — în legătură cu regiunea.

D-sa apelează la notari cerându-le să încheie procese de contravenţie.

Cât priveşte situaţia păşunelor, este sub aşteptări, parte din păşuni cu totul inaccesibile păşunatului, din cauza depărtării, şi lipsei căilor de comunicaţie; unde trebuiesc curăţite, iar al tele desfundate.

Lucrările acestea trebuiesc suportate de asociaţiile de păşunat şi composesorate.

D-sa propune ca pentru amenajarea păşunelor să se întrebuinţeze prestaţia.

După război s'au ivit atât la cartofi cât şi la pomi cluperci şi insecte, cari devalorizează recolta şi cari diminuiază preţul punându-ne în situaţia de a nu putea exporta.

Din partea statului nu s'a luat nici o măsură de combatere, lucru ce a atraş scăderea exportului.

Nu numai că nu exportăm fructe, dar am ajus chiar de a importa, fapt ce nu cadrează cu posibilităţile de producţie ale ţării noastre.

D. A. Nistor, preşed. Camerei reluând cuvântul aduce la cunoştinţă, că în curând se va forma o asociaţie pentru asigurarea daunelor agricole — provenite din diferite cazuri.

Aceste daune le va suporta Camera de agricultură.

D-sa mai anunţă că luând fiinţă staţiunea de descuscutare pentru lucernă şi trifoi la Braşov, pentru judeţele Treiscaune, Braşov, Făgăraş, Ciuc şi Odorhei, va căuta să extermine pagubele făcute de torţel prin punerea în vânzare de sămânţa selecţionată.

In acest scop s'a comandat la Budapesta 250 vagoane trifoi şi lucernă care se vor vinde sătenilor la preţuri ieftine.

Referindu-se la şoseaua Braşov-Tg.-Săcuiesc şi Braşov-Ciuc, dealungul căreia sunt plantaţi pomi fructiferi — d-sa constată că aceştia sunt complet neglijaţi.

Pentru a remedia acest rău, face propunerea ca să fie arendaţi satelor — pe parcursul lor, şi din venitul pomelor să fie îngrijiţi.

D. Niculae Crăciun, prefectul judeţului, luând cuvântul, promite toată solicitudinea d-sale, pentru realizarea scopurilor bune ale Camerei.

CURS DE APICULTURA. — Camera de agricultură din Sf. Gheorghe a organizat un curs de apicultură cu concursul d-lui profesor Atanasiu-Albina.

D-sa a conferenţiat despre creşterea raţională a albinelor şi despre metode moderne de valorizare a produselor.

La cursul acesta a luat parte un mare număr de apicultori din judeţ.

CRIMA. — Pe când pădurarul Grigore Monişor din Bretcu, inspecta pădurea ocolului a surprins pe Mihai Şimon, furând lemne.

Fiind oprit, a intervenit ceartă — de acolo bătaie, până în momentul când Mihai Simon a pus mâna pe topor — dându-i o lovitură puternică în cap.

Nefericitul pădurar a căzut mort.

Criminalul cu actele dresate a fost înaintat parchetului.

ALT ACIDENT MORTAL LA CARIERA DIN BICSAD. — Ion Balog, originar din Bihor, lucrător l acarierele de piatră din Bicsad, proprietatea C. F. R. concesionată inginerului F. Gaeche, fiind surprins de un bolovan a fost ucis pe loc.

Parchetul sesizat că în curs de 6 săptămâni este al 4-lea accident a ordonat o severă anchetă.

Ancheta a stabilit vina conducătorilor exploatării, dispunându-se deschiderea acţiunei publice împotriva concesionarului.

CALARAŞI

RANIRE GRAVA. — Supusul rus Teodor Nazargiuc, fost ofiţer în armata ucraineană, venit de un an în judeţul nostru, ca brigadier particular la pădurea Cantacuzino, de pe teritoriul comunei Moldoveni, a împuşcat cu o armă de vânătoare — sub pretex că ar fi hoţ — pe locuitorul Mălăilă Tănase, din acea comună, pe când se afla în marginea pădurii.

Victima în stare gravă a fost transportată la spitalul Urziceni.

Legiunea a ordonat arestarea criminalului şi aducerea lui la parchet.

INCENDIU. — La casa văduvei Maria D. Stănică din Coşăreni, s'a declarat un incendiu, arzându-i acoperişul şi multe lucruri din casă,

Focul a luat naştere din neglijenţa fetei Dumitra, care s'a suit în podul casei cu lumânarea aprinsă, s'au aprins nişte câlţi, după care focul a luat proporţii.

Pagubele s'au evaluat la aproape 20.000 lei.

CLUJ

DELA CONSILIUL DE RAZBOI. — Joi înainte de amiază s'a judecat, în faţa consiliului de război al corpului VI de armată, procesul lui Ioan Vlad, Pal Rostaş, Ioan Munteanu, Ludovic Nagy, Florian Fark şi Dumitru Petean. Ioan Vlad, sergent instructor la regimentul 84 infanterie, a fost condamnat la 15 zile închisoare pentru furturi săvârşite în cazarmă. Soldatul Pal Rostaş din regimentul 39 artilerie a fost condamnat, în lipsă, la două luni închisoare pentru călcare de consemn. Ioan Munteanu, soldat din regimentul 91 infanterie, a fost acuzat de lovirea superiorului, dar a fost achitat. Frizerul Ludovic Nagy, a fost condamnat la 50 zile închisoare, pentrucă, acum un an, a trecut frontiera în mod clandestin în Ungaria, stabilindu-se la Budapesta. Acum câteva luni s'a reîntors în ţară, trecând din nou frontiera în mod clandestin. A mai fost condamnat la trei luni închisoare pentru trecerea frontierei în mod clandestin Florian Fark, care a venit din Ungaria. Soldatul Dumitru Nan, din regimentul 7 graniceri, a fost condamnat la şase luni închisoare, pentru dezertare în străinătate. Din cauza neprezentării martorilor au fost amânate procesele lui Grigore Berar din Târgu-Mureş, Martin Lob şi Gal Francisc, acuzaţi de insultarea superiorului.

NENOROCIRE.— Bătatul Ioan Petean din str. Baciului 38, în etate de 15 ani, în timp ce lucra la o maşină de tăiat lemne, voind să aşeze cureaua pe roată, aceasta i-a prins mâna, tăindu-i-o. Fiind anunţată salvarea, a fost transportat la clinică.

FURTURI. — Paulina Şotrapa din str. Romei 14, a reclamat poliţiei că răufăcătorii s'au introdus în locuinţa sa, cu ajutorul unor chei false, furând haine şi diferite obiecte casnice.

— Elisabeta Erdei din piaţa Carolina 1, a făcut denunţ autorităţilor, că necunoscuţi s'au introdus în locuinţa sa, furând dintr'o casetă bijuterii în valoare de 2000 lei.

— Din locuinţa lui Iosif Oseke din piaţa Unirii 22, necunoscuţi au furat, un ceas de perete în valoare de 3000 lei.

— Iolan Farkaş din piaţa Mihai Viteazul 18, a reclamat poliţiei că răufăcătorii s'au introdus prin spargere în locuinţa sa, furând haine şi diferite lucruri casnice. Poliţia a luat măsuri pentru prinderea făptuitorilor.

— Necunoscuţi s'au introdus prin spargere în locuinţa lui Maxim Holdeş din str. Dorobanţilor 112, furând dintr'o casetă, ce se afla într'un dulap, bijuterii în valoare de 8000 lei.

ŞCOLARE. — Joi seara a sosit la Cluj, un număr mare de învăţători din Ardeal, Crişana şi Maramureş. Vor participa la adunarea generală a Asociaţiei învăţătorilor din Ardeal, şi la congresul învăţătorilor ce se ţine la 9 Septembrie în localitate. La gară ei au fost aşteptaţi de învăţătorii din oraş în frunte cu o delegaţie, compusă din învăţători mai în vârstă.

AGITAŢIE. — Printre locuitorii comunei Gilău (Cluj) domneşte o vie agitaţie din cauza neachitării pietrei furnizate de aceştia, societăţii „Via", care a construit şoseaua Cluj - Oradea. Societatea refuză să plătească, deoarece susţine că a plătit furnizorilor de piatră suma de 12.000 lei în plus, la ultimul transport.

CARANSEBEŞ

INTRUNIREA ABSOLVENTELOR GIMNAZULUI. — Absolventele gimnaziului de fete din Caransebeş, din anul şcolar 1927-28 s'au întrunit în număr de 21, din cele 30 câte au absolvit gimnaziul în acel an şcolar, şi au sărbătorit acest eveniment printr'un banchet în saloanele restaurantului „Pomul Verde". Au luat parte directoarea gimnaziului, d-şoara Elena Deac, d-nele prof. Elena Neamţu, Iozefina Săvescu şi Matilda Stoicescu, cum şi d-nii prof. Ienache Ionescu, Teodor Săvescu şi Toşa Şandru.

A rostit o frumoasă cuvântare d. prof. I. Ionescu, fostul dir. al gimnaziului, manifestându-şi bucuria de a revedea o bună parte din fostele sale eleve. A răspuns fosta elevă, d-şoara Steluţa Noaghea, studentă, mulţumind d-nelor şi d-lor profesori cari s'au grăbit să se împărtăşească din bucuria acestei revederi.

INNECAT. — In ziua de 3 Sept. d. Crincea Căciulariu, căp. şlepului N.F.R. nr. 665, a găsit pe malul Dunării la locul numit „Paulina" cadavrul unui om înnecat. Anunţând imediat autorităţile, acestea au constatat că cel înecat e marinarul George Cărăc de pe tancul N. F. R. Nr. 8148, care s'ar fi înecat în noaptea de 30-31 August pe când se găsea cu tancul său la locul numit „Izlaz".

Nefiind nici o bănuială, parchetul a autorizat înmormântarea.

MUTARE. — D. inginer Cornel Negri, din serviciul central al Comunităţii de avere din Caransebeş, a fost transferat la ocolul silvic al comunităţii din Bozovici.

PEDEPSITI. — Judecătoria mixtă locală, a condamnat pe Ion Ivăniş din Voislova (Severin) la 3 luni închisoare şi 3000 lei amendă, pentru delictul de leziuni corporale grave; pe Nicolae Vladu zis Capră din Mărul pentru maltratare de animale, la 3 zile închisoare şi 500 lei amendă; iar pe Nicolae Dalea, din Vârciorova, la 500 lei amendă pentru scandal.

IN ATENŢIA D-LUI PRIMAR. Mai mulţi mici comercianţi de fructe şi zarzavaturi se plâng că piaţa Caransebeşului, mai ales în zile de târg, este invadată de o mulţime de precupeţi şi negustori clandestini, cari, sub masca de producători şi în lipsa unui control sever, nu se sfiesc să-şi desfacă marfa chiar în piaţa principală, dedându-se la concurenţe necinstite.

Intr'adevăr, ar fi de dorit ca d. primar să ia măsuri severe, pentru ca să se cureţe odată piaţa de aceşti târgoveţi negrii, cărora le vine uşor să concureze neflind impuşi la nici un fel de impozite şi neplătind grelele biruri la cari sunt impuşi micii comercianţi.

CERNAVODA

CONFERINŢA ADMINISTRATIVA. — In ziua de 30 Septembrie se va întruni în oraşul nostru, sub preşedinţia d-lui Nicu V. Petzu, prefectul judeţului, primarii notarii, împreună cu şefii diferitelor servicii comunale şi directorii de şcoli primare din plasa Medgidia. D. prefect va examina şi va aviza asupra chestiunilor ce privesc interesele administrative, economice, morale şi culturale ale plăşii, cât şi asupra măsurilor necesare pentru propăşirea şi buna stare a populaţiunii.

MUNCITORESTI. — Muncitorii permanenţi şi căruţaşii din portul Cernavodă s'au constituit în sindicat, sub numele de „Unirea", cu scop pur profesional. Toată acţiunea sindicatului se rezumă la ridicarea bunei stări morale şi materiale a muncitorilor. Au fost aleşi în comitet d-nii N. Dedu, preşedinte, Grigore Ţigău, vice-preşedinte,

ULTIMA ORA

In jurul manifestului dela Cluj

— Ce spune d. Zaharia Boilă —

„Keleti Ujsàg", din Cluj cu data de 8, publică declarațiile făcute de d. Zaharia Boilă ziariștilor din Cluj, cu privire la manifestul său.

D. Boilă a declarat că ar fi putut să publice acest manifest cu câteva luni mai înainte. Nu a făcut-o însă, deoarece a crezut că trebue să țină seamă de interesele țării și ale guvernului. „Știam că apariția manifestului va produce un puternic ecou și mari frământări în toată țara. Atât țara cât și guvernul aveau nevoe de liniște. In lunile trecute au fost tratative în străinătate, apoi a urmat conferința dela Londra. Titulescu avea consfătuiri extrem de importante cu străinătatea, cari interesau toată țara. Deci am crezut că nu ar fi oportun să public manifestul".

„Știam deasemenea că manifestul meu nu va cuprinde o părere personală și că va produce un puternic ecou și în partid... S'au făcut comentarii greșite asupra manifestului meu. Eu accentuiez și acum că nu sunt câtuși de puțin anti-dinastic și că tot ceeace am scris este îndreptat împotriva unei clici politice".

D. Boilă a adăogat că a făcut și în câteva articole apărute în „Patria", anumite aluzii, în sensul celor cuprinse în manifest. Știa de mai înainte că va fi exclus din partid.

Intrebat de ziariști ce va face acum, d. Boilă a declarat că va face apel împotriva hotărîrii de excludere, în fața congresului din partid. Este probabil că va renunța și la mandatul său de deputat.

*

In comuna Ocna Sugatag (Maramureș) s'a ținut o întrunire la care a vorbit d. deputat Ilie Lazăr. S'a votat o moțiune și s'a trimis o telegramă d-lui Iuliu Maniu în care participanții la acea adunare își exprimă simpatia pentru politica propovăduită de el.

Un manifest la Sibiu contra guvernului

Cluj, 8 Sept.

La Sibiu s'a tipărit o foaie volantă, care a sosit și la Cluj fiind distribuită partizanilor d-lui Maniu. Imprimat poartă titlu: *„Pentru țară sau contra țării"* și este semnat cu pseudonimul Dragoș Sibian-Ardeleanu. Foaia a fost tipărită la tipografia „Dacia Traiană" din Sibiu, și conține atacuri deghizate la adresa d-lui Vaida și a celor din jurul d-sale, cerând readucerea d-lui Maniu la conducerea partidului.

Frământări la național-țărăniștii din Covurlui

Galați, 8 Septembrie

In urma ultimelor evenimente petrecute în sânul partidului național-țărănesc, care au dus la excluderea deputaților: Boilă, Leucuția și Ilie Lazăr, s'a înregistrat un important eveniment în organizația național-țărănistă din Covurlui.

Astfel, aseară, s'au întrunit într'un local din centrul orașului Galați numeroși fruntași ai organizației — și deși s'a păstrat cel mai strict secret asupra celor discutate, totuși am aflat că s'a vorbit în legătură cu evenimentele din partidul național-țărănesc și în legătură cu manifestația ardelenilor cari s'au solidarizat acțiunii întreprinsă de d. Zaharia Boilă.

La discuții, cari au ținut până seara târziu, au participat și unii dintre așa ziși nemulțumiți ai organizației național-țărăniste din Covurlui și cari au arătat că nu se pot despărți de Iuliu Maniu, care a înființat partidul național-țărănesc și grație căruia partidul a fost chemat de atâtea ori la cârma țării. Grupul, întrunit aseară, are în frunte pe d. deputat Gică Simionescu, secretarul general al organizației și fratele deputatului Cezar Simionescu.

D-sa va pleca mâine, Sâmbătă, cu automobilul la Bădăcin, spre a participa, atât la inaugurarea casei de citire: „Clara și Ioan Maniu", cât și la consfătuirea ce va ține cu toți partizanii d-lui Iuliu Maniu.

Din Galați vor mai pleca d-nii: avocat Gigei Plesniță, fost primar și senator, Victor Iamandi, fost deputat, av. Nicu Dragomirescu, membru în delegația permanentă a municipiului și industriașul Alex. Ștefănescu, președintele Ligii meseriașilor patroni din România.

Tot din grupul celor ce s'au întrunit aseară, s'a anunțat că la Bădăcin va pleca și d. deputat Haralambie Șerbănescu, un partizan intim al d-lui Ion Mihalache.

Intâlnind pe d. deputat Șerbănescu și întrebându-l dacă e adevărat că pleacă la Bădăcin, ne-a răspuns textual: dar ce-am înebunit? Ce crezi că mi-am pierdut mințile?

*

In ultimul moment aflăm că industriașul Ion Ștefănescu, în urma unei întrevederi avută cu d. deputat Șerbănescu, n'ar mai pune la dispoziție automobilul său, cu care ar urma să plece grupul manifestilor la Bădăcin.

Acțiunea întreprinsă de unii dintre fruntașii organizației național-țărăniste din Covurlui, și cari își îndreaptă privirile spre grupul d-lui Iuliu Maniu, a produs senzație, întrucât e prima manifestare de acest fel în vechiul regat.

Azi dimineață s'a ținut o consfătuire a altui grup de membri ai partidului național-țărănesc și s'a decis ca o numeroasă delegație să participe la congresul tineretului țărănist, ce se va ține la Câmpulung-Muscel.

D. mareșal Averescu a sosit în țară

T.-Severin, 8 Sept.

Azi, la 11 dim., a sosit în portul nostru cu vaporul D. D. S. G. „Helios", venind din străinătate, d. mareșal Averescu, șeful partidului poporului.

D. mareșal Avrescu era însoțit de d. profesor dr. Gerota și a fost întâmpinat de d-na Clotilda mareșal Averescu, d-nii Cezar Papacostea, fost dir. g-ral P. T. T., colonel Stoenescu, dr. Glavici, avocat Cristea, Pereanu, Armașu, Rachiton și alți fruntași ai organizației politice locale.

D. mareșal Averescu s'a întreținut cu prietenii câteva minute după care a plecat direct la via d-sale din apropierea Severinului unde va sta câteva zile.

* *M. S. Regina Maria a luat, Joi, dejunul cu M. S. Regele la castelul Peleș.*

* Ministerul instrucțiunii, cultelor și artelor a luat vacanță până Luni după amiază.

* *Joi seară, cu Simplonul de 11,47, s'a întors în Capitală, venind dela Bad-Gastein, d. M. Ghelmegeanu, subsecretar de stat la ministerul de finanțe, plecat să informeze pe d. N. Titulescu asupra măsurii suspendării transfertului și a negocierilor purtate în vederea ușurării sarcinei datoriei publice.*

* Ministerul de justiție a dat o circulară tuturor instanțelor de judecată ca să aplice cele mai severe pedepse falsificatorilor de monede.

* O numeroasă delegație, alcătuită din reprezentanții comerțului din porturile dunărene, s'a prezentat eri d-lui ministru al comunicațiilor, expunându-i consecințele pe care le prezintă tariful preferențial de transport acordat Constanței.

In urma intervenției d-lui ministru Mirto la căile ferate, membrii consiliului de administrație s'au întrunit Joi d. a. în ședință, hotărînd imediata revenire asupra actualului tarif.

* Eri a fost o întrevedere între d. D. R. Ioanițescu, ministrul muncii și Gr. Gafencu, subsecretar de stat la ministerul de industrie și comerț. Ministrul muncii a sesizat pe d. Gafencu de rapoartele ce primește zilnic dela inspectoratele regionale ale muncii, prin care este încunoștințat că foarte multe industrii au dat preavize lucrătorilor din cauza lipsei de materii prime, contingentate.

E probabil, că va lua ființă o comisiune mixtă, care să cerceteze reclamațiunile produse la ministerul muncii.

* D. general Condeescu, a luat Joi lămuriri dela d. av. Radu Rosetti în privința ultimelor destăinuiri făcute prin presă în chestia Seletzki.

Raportul către d. ministru va fi înaintat peste câteva zile.

* Dela „Uniunea avocaților" din România se precizează că, din vânzarea timbrelor de pledoarie s'a realizat, până eri, suma de 18 milioane lei.

* D. ministru Gusti a plecat Joi după amiază la Brașov spre a participa la congresul „Astrei".

Dela Brașov d. ministru se va duce la Cluj, unde va face declarații în congresul general al învățătorilor care se deschide acolo azi, Sâmbătă.

* In cursul lunii Octombrie va fi convocat consiliul național bisericesc spre a proceda la alegerea a trei episcopi pentru eparhiile vacante a Hușilor, Cetății-Albe și Lugojului.

* Azi și mâine se va ține la Constanța primul congres al ziariștilor din Dobrogea.

* Alegerile Camerelor de agricultură ale jud. Rădăuți și Maramureș au fost amânate la 8 Noembrie.

* D. V. Dăscălescu, atașatul nostru comercial pentru Cehoslovacia, a înștiințat ministerul de industrie, că firmele importatoare de grăsime din Cehoslovacia nu primesc nici o ofertă de vânzare, cu toate cererile adresate diverselor firme din România.

Firmele, cari dispun de marfa standardizată, să comunice de urgență legației române din Praga cantitățile ce pot furniza.

Din străinătate

* *Hamburg, 8 (Rador).* — Dr. Eckener, comandantul dirijabilului Zeppelin, s'a îmbarcat pe un transatlantic, cu destinația New-York.

* *Casablanca, 8 (Rador).* — Asociația comercianților exportatori din Maroc, întrunită în adunare generală, a hotărât în unanimitate încetarea tranzacțiunilor asupra cerealelor.

—xox—

Japonia îngrijorată de situația din Cuba

Washington, 6 (Rador). — *Ambasadorul Japoniei a avut o conferință cu d. Hull, șeful departamentului de stat, asupra situației din Cuba.*

La terminarea întrevederei, d-sa a declarat că este îngrijorat de situația din Cuba, fiindcă numeroși japonezi locuesc în insulă, unde muncesc la plantațiile de trestie de zahăr. D-sa a subliniat că legăturile telefonice cu Cuba sunt extrem de grele.

—xxx*xxx—

Mișcare la închisori

D. Octav Gorescu, director al penitenciarului Văcărești, detașat inspector al penitenciarelor, a fost mutat în postul de inspector cl. I-a al penitenciarelor, cu reședința la penitenciarul Văcărești;

D. Const. Boceanu, subdirector cl. II-a în administrația centrală, a fost mutat în postul vacant de director al penitenciarului Văcărești.

D. Al. V. Liteanu, inspector cl. II-a de penitenciare, a fost mutat în postul vacant de subdirector cl. II-a în administrația centrală.

D. Vasile Moldovanu, subdirector la institutul Gherla, a fost detașat la Institutul de minori din Cluj.

—xox—

Călătoria pe C.F.R. a elevilor școlilor politechnice

Direcțiunea generală cfr. a decis ca studenții și studentele școlilor politehnice și de arhitectură militarizate, să aibe dreptul a călători pe baza carnetelor de identiate, cu 75 la sută reducere.

Aceste carnete le acordă dreptul la 24 călătorii simple, în cl. II și III.

Grav accident de automobil în Capitală

Un grav accident de automobil s'a întâmplat Joi seara pe b-dul Carol.

In timp ce automobilul 2786, condus de d-na dr. Maria Chirculescu, din str. Vasile Lascăr 9 A, mergea spre periferia orașului, în dreptul casei 34, i-a eșit înainte, pe neașteptate, servitoarea Vilma Nadler, din acest bulevard, 33.

D-na Chirculescu voind să evite o nenorocire, a virat brusc la dreapta, din care cauză mașina s'a izbit de un pom, sfărâmându-se.

Atât servitoarea Vilma Nadler, cât și d-na Chirculescu și soțul ei, care se afla în mașină, s'au ales cu leziuni foarte grave.

Ei au fost transportați la spitalul Coltea, unde li s'au dat ajutoare medicale.

Criză de guvern în Spania

Madrid, 8 (Rador). — *Guvernul prezidat de d. Azana pare a trece printr'o criză destul de serioasă.*

Eri d. Azana a avut o întrevedere cu d. Zamora, președintele republicei, care i-ar fi menținut încrederea dacă va avea sprijinul majorității Camerei.

D. Lerroux, șeful radicalilor, vorbind despre întrevederea dintre d-nii Azana și Zamora, a declarat că, dacă d. Zamora ar fi acordat o nouă încredere d-lui Azana, miniștrii din guvern ar fi răspândit această știre în toate cercurile, lucru care nu s'a produs.

Parte dintre deputați precum și ministrul marinei cred că d. Azana va deschide criza de guvern în cursul ședinței de azi a Cortesurilor.

D. Besteiro, președintele Camerei, a chemat în biroul său pe d. Prieto, ministrul lucrărilor publice, și Delosrios, ministrul de externe.

Dacă criza se va produce, se crede că d. Zamora va încredința formarea noului guvern d-lui Prieto, la formarea guvernului urmând să participe toate partidele republicane. Radicalii s'ar opune acestei combinații.

Oaspeți bulgari în Iugoslavia

— Importanța apropierii economice —

Belgrad, 8 (Rador). — *Grupul reprezentanților cercurilor economice bulgare, care face o călătorie de studiin Iugoslavia, a sosit la Liubliana, unde s'a făcut oaspeților o primire călduroasă.*

După o vizită la primărie, s'a format un cortegiu care a intel, cântând imnul pan-slav.

Sosit pe vizitatori până la hotel, a ținut o cuvântare, exprimând bucuria oaspeților pentru această entuziastă primire și declarând că se ivește o nouă aurora a solidarității slave.

La banchetul, oferit apoi, președintele Camerei de comerț din Liubliana a ținut un discurs vibrant, subliniind importanța apropierei economice, care va aduce o apropiere în toate manifestațiile vieței publice iugoslavă și bulgară dela Marea Neagră până la Adriatica.

Mulțimea a aclamat îndelung pe oaspeții bulgari, cari au trebuit să apară în balconul hotelului. Șeful grupului, d. Kozaroff,

BOICOTAREA MĂRFURILOR GERMANE IN SUEDIA

— Apelul confederației generale a muncii —

Stockholm, 8 (Rador). — *Ziarele conservatoare și liberale, comentând apelul confederației generale a muncii din Suedia, asupra boicotării mărfurilor germane, desaprobă această măsură.*

Sindicatele profesionale și de presă, de nuanță socialistă, aprobă măsura.

Confederația generală a muncii afirmă în proclamația sa că național-socialismul german va fi în neputință de a rezista blocusu-lui economic.

Oficiosul social democrat scrie: „Apelul confederației generale a muncii va fi urmat nu numai de lucrători, ci și de toate cercurile cu tendințe radicale".

Ziarul publică o informație prin care lasă să se prevadă înființarea unui birou special de informații pentru determinarea originei produselor, pentru ca astfel să se înlesnească boicotul. Deasemeni, se crede că se va face o vastă propagandă în favoarea boicotului cu ajutorul manifestelor și conferințelor.

In ultimul timp, importul german în Suedia s'a redus cu 20 la sută față de cifrele precedente.

SOCIALDEMOCRAȚII AUSTRIACI CER BOICOTAREA MARFURILOR GERMANE

Viena, 8 (Rador). — *Comitetul executiv al partidului social-democrat, în conformitate cu cererea congresului internațional al sindicatelor, care s'a ținut la Bruxelles, publică un apel prin care se cere boicotarea mărfurilor de provenință germană.*

Problema datoriilor de război

— Vor reincepe negocierile cu Statele-Unite —

Paris, 8 (Rador). — **Problema datorilor de război către America a revenit pe primul plan al preocupărilor. Presa franceză anunță că vor reincepe negocierile cu Statele Unite în această chestiune.**

„Echo de Paris" crede că inițiativa negocierilor vine din partea Statelor Unite. Ziarul notează că chestiunea a fost desigur examinată și în ultimul consiliu de miniștri francez. D. Bonnet a expus consiliului negocierile în curs sau viitoare.

De asemenea se anunță că un delegat al trezoreriei britanice a plecat la Washington spre a vorbi despre ultimele propuneri relative la datoria Angliei.

„Echo de Paris" crede a ști că guvernul francez, departe de a refuza conversațiile asupra datoriei sale față de America, va arăta tot spiritul de conciliere necesar, dacă președintele Roosevelt, înțelegând dreptatea rezervelor desfășurate și menținute de parlamentul francez, va găsi mijlocul de a conforma acestor rezerve cererea sa.

„Excelsior" deasemenea, ocupându-se de aceeaș chestiune, scrie:

O nouă fază în negocieri se va deschide între Anglia și Statele Unite. Deși Franța nu este direct amestecată, se cuvine să nu se dezintereseze de aceste negocieri. Dacă un acord ar interveni pe bazele scadenței din Iulie între Londra și Washington, este probabil că Franța n'ar face dificultăți spre a accepta o soluție analoagă. Franța ar consimți atunci să plătească arieratele scadențelor din Decembrie 1932 și Iunie 1933, în aceleași condițiuni și proporții ca și Anglia, ținând seama de dobânzile curente.

*

Paris, 8 (Ulistein). — **Deabia azi, s'a aflat, că în recentul consiliu de miniștri s'a discutat posibilitățile reluării plății datorilor către America.**

Ministrul de finanțe Bonnet a raportat consiliului că Anglia e dispusă să plătească Americii 1/10 din rata datorilor către aceasta.

Deoarece s'a hotărît la Lausanne reducerea cu 9/10 a ratei reparațiilor germane, Franța e dispusă, dacă i se va reduce și ei cu 9/10 datoria către America, să plătească și ea, ca și Anglia 1/10 din această rată.

În schimb, Franța se mai obligă să plătească ratele neplătite din Decembrie 1932 și Iunie 1933 din datoria către America.

După cum afirmă cercurile politice, guvernul francez va propune imediat după convocarea parlamentului, un proect de lege prin care să se reglementeze acest mod de plată.

Agitația continuă în Cuba

—Eventualitatea unui guvern sub președinția d-lui Cespedes—

Havana, 8 (Rador). — **Ziarele anunță că în oraș domnește o mare agitație. Sergentul Battista a sosit la palatul prezidențial escortat de mai multe automobile încărcate cu soldați. Imediat apoi au sosit și reprezentanții tuturor partidelor politice, cari au fost convocați la o conferință cu junta revoluționară. La această conferință au participat d-nii Menoncal, Mendieta, fostul primar al Havanei, Miguel Mariano și Gomez, precum și delegații ale organizațiilor studențești.**

Palatul prezidențial este ocupat în întregime de soldații revoluționari.

D. Cespedes așteaptă la domiciliul său rezultatele conferinței. Se crede că în această conferință se va hotărî formarea unui nou guvern sub președinția d-lui Cespedes.

Spre un regim fascist în Austria

Londra, 8 (Rador). — Ultimele știri particulare sosite din Austria dau impresia că situația guvernului Dollfuss devine din zi în zi tot mai grea. Persoane bine informate înclină a crede că existența acestui guvern este limitată la câteva zile. Sosirea prințului Starhemberg din Roma și primirea ce i se prepară în legătură cu serbările pentru aniversarea eliberării Vienei, acum 250 de ani, când un alt Starhemberg a jucat un rol decisiv, este interpretată ca pregătirea instalării fascismului național austriac la Viena.

Se lansează chiar svonul unei regențe, care ar urma să fie conferită prințului Starhemberg. Dealtfel, o parte din presa engleză și-a arătat nedumerirea cu privire la rolul jucat de d. Mussolini în calitatea sa de mediator între Germania și Austria.

Trimiterea de către fasciștii italieni a lui Hofer la congresul hitlerist dela Nuernberg a întărit neîncrederea în acțiunea d-lui Mussolini împotriva hitlerizării Austriei.

Situația și acțiunea reînarmării Germaniei influențează profund discuțiile cari au loc la Londra cu privire la reluarea negocierilor asupra dezarmării, precum și viitoarele lucrări ale conferinței pentru supravegherea și limitarea armamentelor, cari numai sub această formă va mai putea să lucreze.

Opinia generală este că nimeni nu se poate gândi la dezarmare în împrejurările actuale și că singurul lucru care se mai poate face este încercarea limitării și supravegherea armamentelor. In acest sens se urmează discuțiile dintre d. Norman Davis și reprezentanții guvernului britanic.

Părerea că e apropiere mai strânsă decât oricând între Anglia, Statele Unite și Franța, este pe punctul înfăptuirii, începe a predomina. Regimul democratic comun al acestor state, în primul rând, și în al doilea rând întinderea regimului de guvernare dictatorială în Europa, duce la această apropiere.

Italia concentrează trupe în regiunea Tirolului

Roma, 8 (Rador). — Azi dimineață a circulat svonul că guvernul ar concentra trupe italiene în regiunea Brenner.

Cercurile autorizate au dat imediat explicația că nu este vorba decât de regruparea efectivelor, întrucât Bolzano este sediul unui corp de armată.

Se pare totuși că regruparea trupelor italiene nu este fără vre-o relațiune cu situația din Austria. Italiar s'ar opune la o lovitură de Stat internă și ea trebue să se apere împotriva propagandei național-socialiste printre elementele alogene din Tirol.

Conferința administrativă pentru indiguirea Siretului și a Prutului

Galați, 8 Sept.

Azi dimineață a sosit în localitate d. Petre Frumuzache, secretarul general al ministerului de interne, spre a prezida conferința dela palatul administrativ, în vederea măsurilor ce trebuesc luate pentru indiguirea Siretului și a Prutului, spre a evita în viitor, inundațiile.

La conferință participă prefecții județelor: Covurlui, Brăila, Tecuci, Putna, Tutova, Cahul și Ismail, precum și d-nii: Chr. Theodoru, Haralambie Șerbănescu și Gică Simionescu, deputați de Covurlui.

—xxx*xxx—

Marile manevre ale armatei franceze

Paris, 8 (Ulistein). — **In Champagne au început marile manevre ale armatei franceze, la cari iau parte patru divizii motorizate.**

Azi e faza decisivă a manevrelor.

In apropiere de Chalons, se experimentează sisteme cu totul necunoscute până acum.

Dela aceste experiențe, au fost excluși atașații militari străini și reprezentanții presei. Câmpul de manevre e înconjurat de puternice cordoane de jandarmii

—xox—

Reduceri pe C.F.R. pentru târgurile din Londra și Birmingam

Direcțiunea generală cfr. a acordat o reducere de 50 la sută din taxele tarifare și numai la înapoere, participanților la târgurile de mostre din Londra și Birmingan.

Vizitatorii, atât la ducere cât și la înapoere, nu au dreptul a întrerupe călătoria.

—xox—

Doi comuniști condamnați la moarte în Germania

Berlin, 8 (Rador). — Doi comuniști acuzați de omorîrea unui miliție hitlerist au fost condamnați la moarte de Curtea cu juați din Koenigsberg.

—xox—

Frământări în sânul comunității bulgare din Constanța

Constanța, 8 Sept.

Comunitatea bulgară din localitate este de câteva zile în prada unor mari frământări, cari vor duce probabil la schimbarea conducerei actuale. Certurile au pornit dela un lucru de mică importanță, în realitate însă foarte semnificativ.

Pentru zilele de 9 și 10 Sept. urmează să se țină în localitate congresul „Uniunii ziariștilor profesioniști din Dobrogea", care este alcătuită din redactorii ziarelor iridente bulgare dela Bazargic și Silistra și corespondenții din acele orașe ai ziarelor dela Varna și Sofia atrăgând în cursă și pe câțiva ziariști români din Constanța.

Aceștia au colectat sume de pela diverse persoane și instituții constănțene, pentru a suporta cheltuelile congresului.

Adresându-se și comunității bulgare, li s'a acordat o importantă subvenție. Parte din membrii comitetului comunității fiind în curent cu scopurile subversive ale acestui congres, au protestat vechement, cerând demiterea întregului comitet.

Cearta s'a întins și mai departe în rândurile populației bulgare, care este astăzi divizată în două tabere, pe această chestiune.

Salonul de artă decorativă

D-na Ing. ERDESZ

Calea Victoriei 53

Anunță că pe lângă salonul de artă interioară, perdele, cuverturi, etc. a deschis noua secțiune „Arta de a îmbrăca copilul".

Lucruri artistice, cu mult cunoscutu-i gust, la prețuri accesibile. Tel. 301/39. 900

Nicolae Vericeanu veșnic îndurerat, vestește rudele, prietenii și cunoscuții că în ziua de 10 Septembrie corent, ora 10 dimineața, se va oficia la Biserica Precupeții-Vechi str. Romană, parastasul de 2 ani dela perderea bunei și neuitatei sale soții

Elena N. Vericeanu

și îi roagă de a-și mai aduce aminte de ea, a lua parte la serviciul religios, dela Biserică la Capela familiei dela Cimitirul Belu, și apoi la Pâinea Zilnică str. Romană. 2

Copiii îndurerați ai mult iubitului și neprețuitului lor

PATERA

Gheorghe I. Costopol

anunță rudelor și prietenilor parastasul de un an pentru odihna sufletului lui, ce se va oficia Duminică 10 Septembrie 1933 la orele 10½ dim. în biserica Grecească din Bulevardul Pache, și roagă a lua parte. 3

Familia N. Manole anunță rudele, prietenii și cunoscuții că Duminică, 10 Septembrie, ora 11 dimineața, se va oficia la biserica Sf. Silvestru din București parastasul de 40 zile al neuitatului lor

Nicolae I. Manole

și roagă pe toți cei care doresc, să ia parte la serviciul religios.

Doamna Margareta general Mironescu cu copiii fac cunoscut că parastasul de 7 ani al scumpului lor soț și părinte

GENERAL

DEMOSTENE MIRONESCU

se va oficia la moșia Parepa în ziua de Duminică 10 Septembrie 1933. 6969

Indurerata familie anunță rudele, prietenii și cunoscuții, că Sâmbătă, 9 Septembrie c., ora 11, la Sf. Biserică din str. Olimpului, se va oficia parastasul de 6 săptămâni, al scumpului lor

ALEXANDRU MINGOPOL

fost Inspector de Poliție

Indurerații: Alexandru soț, Alexandrina și dr. I. Rădulescu fică și ginere, Victor și Fifica fiu și noră, Cezar, Emil, Sandu și Paul, copii, precum și celelalte rude anunță încetarea din viață a scumpei lor

MARIA AL. FILIPESCU

In etate de 50 ani

decedată Joi, ora 6 d. a.

Inmormântarea va avea loc Sâmbătă 9 Septembrie, ora 3 d. a.

Cortegiul funebru va porni dela biserica Sf. Petru, unde sunt depuse rămășițele pământești, la cimitirul Sf. Constantin, din Brăila.

Aceasta ține loc de orice altă invitație.

Intristații: Constantin Papazoglu fiu cu soția, Cocuza, Olga Papazoglu fiice, Gheorghe-Nicolae Papazoglu fiu cu soția, Vasiliki D. Botti soră, împreună cu familiile înrudite, au nemărginita durere de a anunța rudelor, prietenilor și cunoscuților încetarea din viață a scumpei și mult iubitei lor mame

SAPHO B. PAPAZOGLU

încetată din viață Miercuri, 6 Septembrie, după o grea și lungă suferință.

Inmormântarea va avea loc azi Sâmbătă 9 Septembrie, ora 16, la cimitirul Belu în Capela cărula sunt depuse rămășițele ei pământești. 24

PRIMARIA ORAȘULUI SEBEȘ
JUD. ALBA
Nr. 3573/1933

Anunț de Licitație

Se publică spre cunoștință generală, că licitațiile publicate în Monitorul Oficial Nr. 175 din 2 August a. c. sub Nr. 1689/933 ptr. aprovizionarea Uzinei electrice cu diferite materiale electrice și Nr. 2348/933 pentru procurarea a 150 buc. stâlpi de gorun, rămânând fără rezultat, se fixează un nou termen de licitație pe ziua de 29 Septembrie a. c. la aceleași ore și'n acelaș local.

Sebeș, la 30 August 1933.

Primar, Indescifrabil

p. șeful Serv. Technic, Indescifrabil 6972

La sate sau la orașe este locul mai potrivit pentru marea industrie?

Urmăriți răspunsul în:

Industriile sătești în raport cu localisarea marei industrii

de

Oreste A. Anastasiu

Lucrare premiată și tipărită de Academia Română

Implinindu-se 40 de zile de durere, de când mult iubitul și devotatul nostru soț și tată

Preot George Georgescu

dela Bis. Mavrogheni

s'a stins din vieață, rugăm pe toți aceia cari l'au cunoscut și iubit să ia parte la parastasul pentru pomenirea lui ce se va oficia Duminică 10 Septembrie a. c. ora 11 a. m. la Biserica „Cișmeaua Mavrogheni" din Str. Monetăriei No. 4 (Șoseaua Kiseleff) și apoi la cimitirul Sf-ta Vineri.

Familia Preot Georgescu

5

Familia Moșoiu anunță rudelor, prietenilor și cunoscuților parastasul de un an al scumpului și neuitatului lor

Alfred Moșoiu

poet și autor dramatic

care se va oficia Duminică 10 Septembrie ora 11 în biserica Cuibul cu barză și la cimitirul Belu. 7

Sdrobiți de durere și în veci neconsolați: Lucreția și Ion Antonescu, fică și ginere, roagă rudele, cunoscuții, pe foștii lui colegi și elevi, a lua parte la parastasul de 6 săptămâni pentru pomenirea bunului suflet al scumpului și înțeleptului lor tată:

VASILE S. MOGA

Profesor de științele fisico-chimice, naturale, agricultură și agronomie la: Liceul Șincai, Seminarul Central, școalele: Normale, Sf. Ecaterina, Carol I și de agricultură.

Parastasul va avea loc Duminică 10 Septembrie orele 11½ a. m. la biserica Brezoianu din Strada Brezoianu, Cimitirul Sf. Vineri și Pâinea zilnică, strada Romană. 6

Sdrobiți și în veci nemângâiați Iancu și Dumitra Untaru, părinți; Marioara, Costică și Lilly, surori și frate; precum și rudele apropiate aduc la cunoștință încetarea din viață a prea iubitului și scumpului lor fiu și frate

MIRCEA

elev cl. IV A la liceul N. Bălcescu din Brăila, în vârstă de 14 ani

încetat din viață în ziua de 7 Septembrie ora 8,30 seara.

Inmormântarea are loc Sâmbătă, 9 Septembrie, ora 2 d. a. Cortegiul va porni dela locuința părinților din str. Victoriei 115, Brăila, la biserică și de acolo la cimitirul Sf. Constantin.

Colegi și cei ce l-ați cunoscut rugați-vă pentru el.

Aceasta ține loc și de invitație.

Zdrobiți de durere: Margareta N. Robescu și Nicolae N. Robescu, mama și frate, precum și familiile C. I. Robescu, Gh. Duncă, Gh. Mărzescu, Iulia Ianov, Sebastian Radovici, Brand Radovici, Silvia Radovici, A. Crețescu, Răzvan Penescu și R. Zerner au nemărginita durere de a anunța încetarea din viață, în ziua de Joi 7 Sept. 1933 a scumpei lor

Rodica Alice N. Robescu

Inmormântarea va avea loc Sâmbătă 9 Sept. 1933 ora 4 d. a. în cavoul familiei dela moșia Risipiți, jud. R.-Sărat.

Tribunalele militare

PROCESUL UNUI OFIȚER

Secția I a consiliului de război a judecat procesul locot. Ionescu Iulian din reg .12 călărași, acuzat de insulta superiorului.

Din expunerea ordonanței definitive citită de d. grefier Const. Casapu, rezultă că inculpatul, găsindu-se în cercul unor prieteni la un restaurant din Roman, a proferat insulte la adresa d-lui maior Comaniță din același regiment.

Instanța a ascultat ca martori pe d-nii col. Ionescu, maior Romano, maior Cantemir, judecător Bosie, medic căpit. Popescu și alții, care au relatat împrejurările în care s'au petrecut faptele.

Acuzarea, prin d. căp. I. Diaconescu, a făcut o amplă expunere a faptelor, subliniind gravitatea și cerând o severă aplicare a dispozițiilor art. 217 din codul de justiție militară.

D. avocat Gh. Banu, pledând pentru lt. Ionescu, a demonstrat lipsa de intenție a acestuia de a-și insulta superiorul și a arătat că elementele cerute de textul art. 217 c. j. m., nu sunt întrunite. A solicitat un verdict de achitare.

In același sens a pledat și d. avocat Grosu.

Consiliul, după o lungă deliberare, a dat un verdict pe temeiul căruia lt. Ionescu a fost achitat cu unanimitate de voturi.

—oOXX✱XXOo—

Casier comunal necinstit

Câmpulung (Muscel), 7 Sept.

Cu câteva zile înainte, primarul comunei Coșești anunță pe secretarul comunal, că îi va face o revizie la cassă, întrucât acesta îndeplinea și funcția de casier.

Probabil că avea câteva încurcături în operații, că se închise în biroul său și cu geamurile astupate lucra de zor la aranjarea scriptelor. Dar nu reuși.

Proectă atunci un simulacru de spargere și furt. Goli într'o seară toată cassa de bani, din care luă tot numerarul, timbre, chitanțe, registre, strânse câteva hârtii în mijlocul încăperii și le dădu foc, deschise un geam și plecă liniștit spre casă. A doua zi nu se duse în biroul său decât în prezența notarului.

Rămase îngrozit la deschiderea ușii, în fața spectacolului... al cărui autor era el însuși. Fură anunțate autoritățile și dat fiind importanța sumei sustrase — câteva zeci de mii — au sosit la fața locului d-nii maior Ursoiu, comand. legiunii de jandarmi și Nae Ionescu prim-pretor, cari au dispus arestarea secretarului-casier comunal Nițu Ion, asupra căruia au căzut primele bănuieli.

In timpul cercetărilor i s'a făcut rău și transportat la dispensarul din Dărmănești s'a opinat că ar fi cazul unei încercări de sinucidere prin otrăvire. A fost dus apoi la spitalul Racoviță.

Cercetările au dovedit că, deși a fost găsită deschisă fereastra casieriei, pe ea nu s'a găsit nici o urmă de escaladare, ceeace dovedește că a fost deschisă numai spre a deruta cercetările.

In resturile de hârtii arse în mijlocul biroului, s'au găsit numai hârtiile cu care astupa geamurile și nu registrele, precum s'a crezut la început, iar pe coșul sobei au fost găsite câteva chitanțiere, ceeace dovedește totala vinovăție a casierului Nițu Ion dela Coșești.

—XOX—

SOCIOLOGIE PROFESIONALĂ

In ciclul prelegerilor pentru profesorii secundari și ai școlilor de comerț ce se țin la Academia comercială, d. profesor G. Vlădescu-Răcoasa, a vorbit eri despre *„Sociologia profesorilor"*.

Schițând obiectul și preocupările sociologiei, ca o știință a realității și deci a instituțiilor sociale, conferențiarul a examinat sub toate aspectele ei profesia, privită ca o instituție socială și fundamentală a vieții colective a popoarelor. Rând pe rând au fost cercetate în nașterea, evoluția și funcția socială a profesiei, așa cum ne o înfățișează treirea concretă a grupărilor omenești în decursul istoriei.

Cele trei concepții principale despre profesie: religioasă, liberală și socială, au fost rezumate sugestiv și puse în legătură cu diferitele ideologii și condiții sociale. De asemenea d. Vlădescu-Răcoasa, a insistat asupra deosebitelor moduri de clasificare care servesc drept bază recensămintelor profesionale.

O atenție deosebită a fost acordată apoi psihologiei profesionale care joacă un rol însemnat în existența socială, prin aceia că se creiază mentalități speciale, o sensibilitate anumită și chiar o morală profesională.

Politica profesională este manifestarea de încoronare a activităților profesionale. Organizarea profesiei, coordonarea lor, sindicalizarea, reprezentarea profesională, statul sindical sau corporativ, organizarea internațională a profesiilor, acțiunea Biroului internațional al muncii au înlesnit d-lui Vlădescu Răcoasa, să ilustreze tendințele vremurilor noui și diferitelor curente ce se întemeiază pe munca productivă specializată și conștientă a omului.

In încheiere, conferențiarul a vorbit despre situația neclară a profesiilor la noi, precum și de datoria tineretului și a educatorilor în această materie.

—XOX—

Citiți „Biblioteca agricolă a ziarului Universul"

Mica Publicitate

Apare în fiecare zi. Minimum 10 cuvinte

— Anunțurile în chenar prețul dublu —

Pentru adresele din Capitală se va adăuga și numărul sectorului.

Cereri de serviciu

3 lei cuvântul

ADMINISTRATOR moșie transilvănean caut post, practica 21 ani, bun agricultor, a fost în regat. Cu certificate bune. Adresați N. Pop, Berzei 103. 7040

BUCATAREASA perfectă recomandații caut loc merg seara acasă. Ziar 10 S. 21

BUCATAREASA perfectă cu bărbat, bărbatu are serviciu. Paleologului 3 Etaj 5. Madam Ana. 24

CAUT casă mare bucătăreasă perfectă toate și perfectă spălătoreasă acasă ori cu ziua. Colorian 27 Belu 39

CAUT loc de jupânească servită fără bărbat casă bună. Adresa: Dumbrava Roșie nr. 3. Olimpia. 133

CAUT serviciu femeie serioasă acte regulă la toate știind bine bucătăria. Șoseaua Bonaparte nr. 62. 186

CAUT post o pereche de tineri bărbatul portar, femeia în casă. Ziar 57 S. 7049

DOAMNA 23 ani doresc conducerea menajului la persoană bine situată. Ziar 46 S. 145

DOAMNA fără familie, tânără, dorește conduce menajul una sau două persoane, eventual țară. Emilia Bărbulescu, Vaselor 47 (fund) 134

DOUA transilvanence inteligente jupânese servite case mari, una merge și la copii, merge și provincie. Rosi, Pictor Grigorescu 8, Subsol. 20-60. 79

DOMNIȘOARA 24 ani, inteligentă, caută post conducerea casei, la persoană singură, pentru casă și masă. Adresa ziar 28 S. 80

DOUA femei ungureoaice, caută serviciu pricepe latoate, seara acasă. Orzari 30 (Cismărie). 171

DEUTSCHES Freulein mit praksis sucht Stele zu Kindern. Adresa ziar 30 S. 82

FOSTA învățătoare țară bună gospodină caut loc două persoane 34 S 88

FRÄULEIN sucht Stelle zu grösseren Kindern. La ziar 35 S. 93

FOSTA învățătoare germană, cunoscând limba română, 12 ani practică ca guvernantă, certificate anuale, merge la copii 5 ani sus, la familie bine situată. Ajut perfect la lecție. Adresați d-na Trentlage Popa Savu 25 București. 130

FATA germană caută post la doamnă sau domn solitar ca gospodăriță sau la un copil de 3-4 ani ca dădacă. Oferte sub „Gospodină" Rudolf Mosse, Sibiu. 216—

JUPANEASA cinstită bine servită caută bun loc. Ziar 60 S. 207

JUPANEASA servită numai în case mari cu acte în regulă recomandații caut post. Lucreția Bold, Bulevardul Alex. Ioan Cuza nr. 33. 66

SUFRAGIOAICA-jupânească caută loc la case mari. Washington nr. 8 Ana. 142

STENO-DACTILOGRAFA, scriere foarte frumoasă, perfectă Romăna, cunoștințe germana, franceza, practică îndelungată la mari Intreprideri, cu certificate și referințe primul rang, oferă serviciile sale sub: „Diligentă" la ziar 5 S. 6997

TANARA ungară fac menaj una sau două persoane. Ziar 37 S. 92

Oferte de serviciu

4 lei cuvântul

ANGAJEZ administrator agronom de preferință căsătorit — ou practică agricolă și bune referințe — A se adresa Bulevardul Domniței 5 S. I. 4

ANGAJAZA lucrători cismari specialiști la reparațiuni foarte bine plătiți, lucru garantat permanent. Fabrica „Stamate" Logofătul Nestor 8. 6990

ANGAJEAZA femeie tânără, singură, știind gătitul pentru luna Septembrie la moșie, în urmă București, Pastia str. Precupeții Vechi 67. Serviciu fiind ușor, salariu modest. 164

ANGAJEZ femee singură, curată, la două persoane, acte, Miron Costin 46. 205

ANGAJEZ femee toate cunoască bine bucătăria, acte. Masaryk (Sălcilor) 30. 111

ANGAJEZ la toate fără spălat femeie vrednică, bună bucătăreasă. Popovici, Polonă 11. 167

AURICA, Rahovei 16, caută lucrătoare, ajutoare și practicante croitorie damă. 34

AGENT(A) mic capital câștig zilnic 3-600 lei caută Galeriile Blanduziei 3. 7028

BUCATAREASA sau bucătar caută „Lăptăria" Griviția 112. 97

BUCATAREASA perfectă să știe prăjituri caută Lery, str. Episcopiei 7. 96

BUCATAREASA pricepută harnică cinstită angajează Iliescu, Franzelari 14. 61

BUCATAREASA modestă, gospodină, pentru casă boerească la țară. Prezenta Sâmbătă ora 12. Cantacuzino, Cometa 39. 13

BUCATAREASA singură, acte, caută Doctor, Vasile Boerescu 4. 7007

BAEȚI bine pricepuți bodegă pivniță caută Călărașilor 70. 700

BUCATAREASA și jupânească cu acte, caută Rosenthal, Văcărești 129. 32

BUCATAREASA se caută la casă mare. Adresați str. Calomfirescu 10 23

BUCATAREASA perfectă cu recomandație și acte caută imediat Horia, Izvor 43 bis. Ofertele în timpul prânzului. 15

BUCATAREASA bună acte în regulă caută doamna Ștefănescu, str. Ionescu Gion 8 prin Călărași. 77

BUCATAREASA bună caut conducă fără bărbat. Berthelot 52. 81

BUCATAREASA perfectă eventual cu spălat caut Pomponiu, Paris 31 Bonaparte. 110

BAEȚII, pricepuți tijghea, pivniță acte, caută „Hâncu", Șerban-Vodă 1 155

BUCATAREASA și ajutoare, pricepute, acte, caută „Hâncu" Șerban-Vodă 1. 156

BUCATAREASA fără bărbat angajează urgent Bulevardul Take Ionescu 41. 161

BUCATAREASA bună se caută Dumbrava Roșie 20 A. Etaj I. 117

BUCATAREASA angajez, Scorțeanu, Schitu Măgureanu 19. 147

CAUT femeie la toate, să știe găti fără bărbat. 120 Calea Victoriei. 6973

CAUT rândaș de curte cu acte în regulă. 120. Calea Victoriei. 6974

CAUT pentru a crește și mărita orfană 9-12 ani. C. Gherman, Str. Mihail Kogălniceanu 33 (Elefterie) 6883

CAUT femele la toate, două persoane. Dumitrescu, Strada Impăcării 26 Cartierul Filantropia. 139

CAUT bucătăreasă bună fără bărbat. Strada Argeș nr. 8. 135

CONSUMUL Florilor, Florilor 20 prin Văcărești caută vânzători la coloniale și băuturi. 140

CAUT Domn sau Doamnă cu garanție materială pentru conducerea unei sucursale. Deschis de la ora 8 dimineața la 12 noaptea incontinuu. Oferte „Suchard", Calea Victoriei. 141

CAUT băeți cunoscători la Bodegă și Berărie. Inf. B-dul Maria 7. 143

CAUT 2 băeți de prăvălie. Șoseaua Panduri 31. 144

CAUT băiat 16 ani coloniale. Tarapanaua Cometei. Cometa 36. 132

CAUT cheineriță cu capacitate. 41 Bulevardul Elisabeta. 159

CROITORIA Ionescu caută servitor tânăr și ucenic Academiei nr. 8 130

CAUT servitoare rusoaică pentru toate, fără bărbat. Referințe. Bulevardul Carol 44. Etaj II. 72

CAUT un băiat bun de prăvălie etatea 14-16 ani să cunoască branșa coloniale. Strada Isvoreanu 15. Loco. 7037

CAUT secretară dactilografă prezentabilă. Oferte detaliate la ziar 54 S. 7045

CAUT pentru cârciumă birt băeți sau fete. Calea Călărașilor 190. 180

CAUT bucătăreasă bună, str. Vasile Ureche 5 prin Isvor. Weissmann Etaj. Prezentarea dimineața. 190

CAUT chelneriță prezentabilă. Bul. Elisabeta 45. Bodegă. 193

CAUTA coafor coafeză, practicant manicheză lucrător frizer Buzești 30. 104

CAUT lucrătoare, ajutoare, ucenică la confecțiuni de copii, Erdès, Victoriei 53. 105

CAUT băeți de Băcănie 12 la 14 ani și servitoare fără bărbat. Str. Silvestru 45. 107

CAUT grataragiu de branșe și un chelner cu rabat. Șos. Mihai Bravu 82. 108

CAUT bucătăreasă bună pentru Restaurant. Strada Pictor Grigorescu 3 Bodegă. 73

CAUT femeie fără bărbat la toate Călărași 46 etaj II dimineața. 7009

CAUT femee la toate, servită, fără bărbat, prezentabilă, acte. Calea Victoriei 177. Etajul I. 47

CAUT bălat 20-30 ani de încredere la cantină cauțiune morală și materială cunoscând branșa restaurant. Manu, Octav Cocorăscu 76 Fundul curții. 33

CAUT femeie la toate casă ușoară. Boerescu, Badea Cârțan 7 Făgădău 11

CAUT fată la toate cu acte, strada Roșca 4 prin Baterilor. 99

CAUT bucătăreasă Birt Moșilor 350 101

CAUT fată la copil ajută menaj. Dobrescu, Vespasian 46. 85

CAUT femeie serioasă, vrednică, la toate, fără bărbat. Știrbei Vodă 66. 89

DOICA se caută în strada Mircea Vodă 62. Ignat. 116

DOMNIȘOARA de companie serioasă, bine retribuită, pricepând îngrijirea bolnavilor și puțin cusutul, se caută Aleea Alexandru 21. Parcul Filipescu. 6958

FERMA lângă București caută specialist pentru desvoltare, preferabil cu capital, la parte, neapărat referințe. Popovici, Uranus 44 disdedimineață. 6824

FARMACIA Poporului Brăila caută asistent(ă) licențiat(ă). A se comunica condițiunile. 7001—

FAMILIE două persoane angajează femeie la toate. A se adresa Emil Diaconescu, Str. Gh. Panu 16 între orele 13½-15½. 153

FATA la toate cu acte fără spălat să pricepă bucătăria, angajează Goldner, Sfinții Apostoli 41 A. 164

FEMEE la toate bună bucătăreasă curată caută Doctor Ionescu, Cobălcescu 32. 147

ELECTRICIENI buni lucrători instalații, lumină, se caută. Oferte ziar 25 S. 74

FREULEIN germană care știe și franceza. Bune referințe. Racoviță Strada Sf. Constantin 31 bis. 103

FRIZERIA Senatului, Victoriei 2, caută om de serviciu sau ucenic.

FARMACISTA dirigință se caută farmacie provincie. Adresați ziar cu condițiuni 15 S. 7053—

FEMEIE la toate, știe găti, fără bărbat, cu condiță. Str. Gogu Cantacuzino 44. 90

GUVERNANTA franceză serioasă la fetiță de 7 ani. 8-11, 2-4. Bacinschy, Povernei 26. 59

GRADINAR priceput luăm asociat fermă lângă București. Economia Românească. Brezoianu 24. 206

HOTEL ASTORIA caută ajutoare de madamă. Leafă și masă. 112

INSTALATORI apă buni lucrători se caută. Oferte ziar 26 S. 75

JUPANEASA servită având acte se caută. General Lahovari 19. 102

JUPANEASA singură, servită, harnică, condiță 800 angajez B-dul Elisabeta 65. 68

JUPANEASA fără bărbat slujită în case bune, având acte și recomandații. Caut. Dumbrava-Roșie 14 Dimineața de la 9. 27

LUCRATOARE bune ucenice practicante caută Lucetta mode, Victoriei 39, etaj. 83

LACATUȘERIA Aleia Rumeoară 24 angajează ucenici provinciali și practicanți. 31

LOGOFAT câmp și anexe energic, căsătorit bune referințe angajez. Rossignon, Drăgășani. 6937—

MANICHEZA perfectă caută Sfinții Apostoli 50. 151

SERVITOARE până la 15 ani, angajez Piața Banu Manta 7, colț, prăvălie. 218

STRICARESE bune confecționărese primesc Mașina și lucru acasă. Griviței 59. 200

SERVITOARE tânără fără bărbat curată prezentabilă pricepută bucătărie fără spălat cameră separată, leafă bună caută Calea Dorobanți 67 etaj ușa dreapta, avocat. 195

SUCHE kinderfräulein auch im Hause helfen. Doctor Lupescu, Pasajul Cooperativa, Ploești. 7053—

UCENICE interne și externe cu leafă caută Lingeria Blănari 1. 7005

UCENICA la tâmplărie caută Voinarovschi, Șoseaua Mihai Bravul 234. 16

VANZATOR rutinat caut pentru tutungerie cu garanție. Stoenescu, General Angelescu 23. 7018

Bazarul Brenner,

Prima Fabrică Engleză de îmbrăcăminte bărbătească și **Biroul de schimb de stofe** (dărimându-li-se localul) s'au **mutat provizoriu** tot în strada Colței 15 (colț str. Băcani).

VACAR lăptar priceput bun mulgător angajează Rossignon, Drăgășani. 6938—

Lecții și meditații

4 lei cuvântul

„ASISTAȚI GRATUIT" Franceza, Germana, Engleza, Steno-Dactilografia, Școala „Duployen". 27 Smârdan. 7050

CAUT meditator inteligent pentru știință culturii la ziar 14 S. 41

DAU lecțiuni franceză, germană, piano, engleză schimbul camerei. 17 S. 42

PREDAU piano garantez progres, viu domiciliul elevilor 40 ora. Ziar 20 S. 57

VÂNZĂRI

4 lei cuvântul

AUTOMOBIL închis bună stare, vând. Vizibil Auto-Collin, Tache Ionescu 42. 65

ATENȚIUNE eftin vindem Smokinguri, mașină Singer cismărie și cusut, aparate fotografice, binocluri tablouri, bijuterii. „Economia Românească" Brezoianu 24. 7056

APARAT Diatermie, cabinet medical, vând avantajos, strada Bradului 15. Dela 9-12, 4-6. 162

AUTOMOBIL Dodgi Sics puțin rulat vând ocazie Petru Rareș 9. 60

ATENȚIUNE: Mobile cu mare reducere de prețuri. Dormitoare și sufragerii moderne nuc dela 5000, Holuri cubiste dela 3700, Șifoniere și Bufete lustruite dela 800, Mese sufragerie dela 600, Biblioteci 900. Birouri stejar 700, Cuere antreu oglindă 600, Cartoniere stejar 500, Garnituri antreu 300, Sofale și Dormeuse 500, Sofale cu ladă, diferite mesuțe, piedestale, Scaune curbate, Cărucioare pentru copii și orice fel de mobilă separată, vinde: Industria de mobile „Maramureș", calea Victoriei 139, lângă Președinția Consiliului Miniștri, tramvaie 15, 17, 20. 6992

CAUZA plecării vând Godin brevetat, birou, curte etaj. Justiției 61. 109

CAUZA mutării vindem cu preț derizoriu Dormitoare Sufragerii Holuri Dormeze Sofale. Academiei 37 Curte Tapițerie. 106

CAUCIUCURI de ocazie 30×5 32×6 și toate dimensiunile vinde Vulcanizarea „Nicu" Rahovei 98. 6872

COSTUME, pardesiuri, smokinguri puțin purtate și de comandă, nescoase la termen, toate măsurile, vinde „Manchester", Colței 27. 6850

CARAMIDA, tablă, uși, ferestre, grinzi, dușumele, gard. defer 22 metri, parchet, piatră. Moșilor 124. 170

CHILIPIR vând lavoar nuc. marmură oglindă și lampă atârnat abajur franjuri. Banu-Manta 85 fund etaj orele 2-4 Vineri Sâmbătă 182

DORMITOR complet. perfectă stare, de vânzare Buzești 67. 187

DORMITOR Sufragerie Herrenzimmer Holl Lămpi ultramoderne vând urgent. Bulevardul Tache Ionescu 41. 160

DORMITOR, Sufragerie, Brou, bibliotecă moderne stare nouă vând cauza plecării. Dragoș Vodă 28 (parter) Moșilor-Romană. 6864

DORMITOR, Sufragerie. Herrenzimmer, Holl, ultraelegante, vând imediat Calea Văcărești No. 123, etaj. 6789

DESFAC eftin covoarele persane veritabile (diferite dimensiuni). Strada Iancu Căpitanul 6 (Foișor). 94

FAN 10-20 vagoane vând strada Hagi Ghiță 2 bis. Petrescu. 196

FRAMANTATOARE pentru Brutării americane vindem foarte convenabil. Economu Dudești 26. 6871

GOSPODARIE complectă modernă Sufragerie, Dormitor, Birou, Hall, Lămpi, tablouri vând urgent parțial. Jules Michelet 9 (prima dreapta). 6483

IEFTIN raft stejar cu geamuri, două vitrine asemenea, șease mese. Fluerului 1. 137

LAVOAR stejar, marmora, oglindă, vând 600. Vasile Lascar 146 etaj I. 67

MOBILE moderne, Dormitoare, Sufragerii, Birouri. Modele splendide, cea mai avantajoasă sursă. Kamiel, Romulus 58. 6858

MAȘINA cusut format mare perfectă stare de vânzare Witing 15. 9

MAȘINA cusut suveică rotundă, stare bună vând 2500. Călăraș 150 7008

MAȘINI Scris noi și uzate cumpărați eftin. Segaller, Victoriei 44. 191

MOTOCICLETA „Sarolea" 500 super 1931 cu atas. Piața Bibescu 36 129

NOTOARE, mori, mașini industriale prețuri originale, Ornstein, Bulevardul Carol 39. 29

NASH standard, gabriolet, tip 1929, bună stare. Lei 55.000 bani gata. Vizibil garajul Mihăescu, Str. Cobălcescu 45. 6982

OFER TALCUM calitate superioară, blocuri și măcinat, gara de predare Boutari, via Caransebeș, cu preț convenabil. Informațiuni detaliate la firma Ștefan Szabo, Petroșeni, jud. Hunedoara. 6987—

PIANINA „Zeiler" neîntrebuințată placa bronz vând 12.800. Profetului 6 (Toamnei). 173

PIANINA germană renumită, placă bronz, vând extrem eftin. Labirint 199. 95

SUFRAGERIE cubistă, splendidă 10 piese, etc. vând eftin. Victoriei 89. Scara B. Et. I. 6940

SUFRAGERIE ultramodernă Dormitor fin Pianină, cuier modern, măsuță, tablouri vând urgent. 10 Mese 15. 6941

SUFRAGERIE modernă solidă vând ocazie. Tâmplărie, strada Băncei 45 (Griviță).

TRACTOR Grossbüldog „Lanz" perfectă funcționare, inventar anex plug tribrăzdar, rotativ 26 discuri, semănătoare Drill, docar cauciuc, blocul vinde eftin Brătescu, Știrbeyvodă 87 bis. 119

TABLOURI, colecție superbă, vând urgent, plecând străinătate. Prețuri derizorii. Berzei 39. 7027

UȘI, ferestre, perfectă stare provenite din dărâmare vindem eftin Strada Sf. Ștefan 14. 48

VAND sufragerie stil străină pendulă lămpi diverse. Caragiale 12 bis parter. 186

VAND piatră bolovani 1 vagon. Andreescu, Matei Voevod 128. 165

VAND haină astrahan veritabil și dormitor nou complect. lemn lămâi. Vizibil 10-12 a. m. Traian 230. 7044

VAND mobilier medical masă operație dulap instrumente. Maria Rosetti 32. 55

VAND pianină Bluthner mahon prima placa bronz ocazie Maria Rosetti 32. 53

VAND Etolă Scong, preț convenabil. Str. General Constantinidi nr. 7 Etaj. 703

VINDEM Limuzină Lancia 7 locuri perfectă stare cauciucuri noi. Pictor Grigorescu 22. 219

VAND casă bani 3000 mobile piele covor. Maria Rosetti 32. 54

CUMPĂRĂRI

4 lei cuvântul

AUR dinți aur cumpăr cu cele mai bune prețuri „Dentara Platina" Pasagiul Vilagros 4 vis-à-vis prefectura poliției. 6802

ARGINTARIE Pianine Pian Porțelanuri Obiecte artă Covoare. Weber, Stelea 25. 194

AUR, briliante, diamante cumpără, vinde, „Bijuteria Elitei". Victoriei 14 (vis-à-vis) Socec. Atelier ceasornice bijuterii. 6996

AUR dinți de aur bijuterii cumpără Bijuteria Select, Carada 2 (Karagheorghevici). 6841

ATENȚIUNE cumpăr pian pianină. Verigaci, Piața Cantacuzino 3. Telefon 2.33/49. 179

AUR dinți briliante cumpără bijuterii Kanner, curte. Galeriile Blanduziei 12 bis. 7036

CUMPAR, primesc consignație Mobile fine moderne. Kamiel, Romulus 58. 6856

CUMPAR antichități, argintărie, mobile antice, styl, bronzuri, vaze, bibelouri. Tablouri. Pianine. Piane Wolff. Victoriei 89. Tel. 350/33. 6861

CUMPAR generator trifazic 30-35 kw. curent București. Constantinescu Str. Londra 34. 176

CUMPARAM vitrină pentru expus marfa afară. Rezi, Bul. Carol 61. 183

CARȚI Biblioteci plătește bine numai „Iuliu", Casa Anticarilor 1. Scrieți-telefonați 313/20. 198

CAMION de ocazie, 3-4 tone, pe pneuri, în perfectă stare se caută în șos. Panduri 71. 51

CAZAN aburi ocazie supr. 120-200 m.p. 10-15 atmosfere, ardere rumeguș, coș. Oferte CAPS, Bul. Take Ionescu 31 București. 7023

CHEVROLET de 6 cumpăr închis original perfectă stare particular. Tudor Ștefan 21. C. Stanciu. 7014

DUBA în perfectă stare de funcționare cumpără Guardini & Faccincani, Vespasian 43. 56

POANTER sau brak tânăr bine dresat, cumpăr. Strada 11 Februarie nr. 13 ușa doua. 188

VÂNZĂRI și cumpărări de imobile, moșii, păduri, terenuri, arendări

5 lei cuvântul

ATENȚIUNE !!! Vilă ultra modernă parter etaj. Bae, teracotă garaj grădină 450.000 avantage. Vitan 56 (Vila Ana Dudești). 50

AVAND de vânzare teren imobil 40 metri fațada General Lahovari 45 197

APROAPE Labirint, casă 115 metrii teren 180.000. Parcul Domeniilor 80.000. Griviței 195.000. Filantropia 160.000 vinde Monitorul Proprietarilor, Carada 7 (Karagheorghevici). 7047

AVAND nevoe urgentă bani vând Cobălcescu-Știrbei Vodă construcție mare parter, etaj, 6 camere dependințe confort bae curte grădină. 250.000+credit 250.000. (Valorează 1.000.000). Adresați Franklin 5. 168

ARENDEZ fermă frumoasă doi kilometri departe tramvai. București Noi. Suprafață 20 pogoane. Adresați Cluj 1. 179

BULEVARDUL PACHE 4 camere dependințe, confort, Numerar 70.000 +credit 110.000. Adresați-vă Franklin 5 152

BULEVARDUL Carol 52 vând urgent patru apartamente 1.600.000 ușurințe plată. 6879

CUMPAR casă bună, orice cartier, până 1,200.000. Scrieți ziar 32 D. 6877

CUMPAR casă 2-3 apartamente central. Agenția Pascar, Filiti 6. 86

CUMPAR casă parter, etaj confort modern, curte. Plătesc prima rată 300.000 lei. Pribolanu, str. Col. Grigore Ioan 6, prin Dorobanților 64. 69

CUMPAR teren central pentru construcție preț circa 400.000. Oferte ziar sub Avocat 22 S. 7024

CIMITIRUL Bellu cesionez loc 2m.×3 m. Adresați Berthelot 71 37

CHILIPIR vând casă Domnești-Ilfov poziție comercială. Lânăriei 98 7020

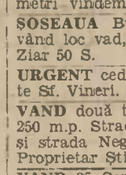

CONSTRUCȚII execut la termen cu prețuri fixe. Birou de construcții. N. Bavaro, Jules Michelet 16. 7046

CARTIERUL Dorobanți vând teren apropiere tramvai 150.000 lei Antrepriza Italiană Strada Biserica Amzei 29. 175

CASA gospodărească vând, interior luxos, bine împărțită 7 camere, garaj, terenul 330. construcție 228. Silvestru 47. 125

DE VANZARE imobil aproape Parcul Carol, Mitrop. Grigore 59. 76

FARMACIE vând sau arendez capitala județ. Scrii ziar 70 S.

IMOBIL mare Pitești dorind schimb imobil Capitală plătind diferența evaluării. Popovici, strada Basarabia 40. 6959

IMOBIL splendid Bulevardul Pake, vând cauza plecării, trei apartamente, venit 250.000. Ziar 48 S. 138

INFLAȚIE. Dacă aveți frică de inflație asigurați-vă banii într'o parcelă sau tot terenul Strada Dr. Sergiu 38. 7010

MARE ocazione cauza plecării vând imobil colț 22 metri fațadă construcție nouă extra solid scutit impozite parter patru prăvălii etaj apartamente modern poziție splendidă în fața Pieții Regina Maria, str. Cluj 1. 178

PARCELE 200—350 m. p. pe alee asfaltată, luminată electric, canal, apă. Strada Sft. Ștefan 14 Statuia Pache 7019

LOC București-Noi 316 m.p. în dosul fabricii de vată, de vânzare. Informațiuni Aleia Cornelia nr. 23. 38

ȘTIRBEY VODA 112 case loc 400 metri vindem convenabil. 7021

ȘOSEAUA București-Noi—Chitila, vând loc vad, 500 metri 28 fațadă. Ziar 50 S. 149

URGENT cedez loc veci 2 mormânte Sf. Vineri. Ziar 51 S. 154

VAND două terenuri virane a câte 250 m.p. Strada Meșterul Manole 13 și strada Negoiul 7 bis. Adresați: Proprietar Știrbey-Vodă 67. 185

VAND 25 Sept. 720 m.p. Aviator Muntenescu 36 fig. 86 Parcul Domeniilor. Dos. 12239/933 Trib. Ilfov. Not. 28

VAND casă zid 4 camere teren 200 metri 155.000. Turtucaia 23 bis. 17

Paltoane și Pardesiuri

de comandă dela Lei 2100 execută **POSTAVARIA și CROITORIA UNIVERSITATEI** strada Academiei 15, colț Pasagiul Comoedia. Notați bine adresa. 1915

VAND Silvestru construcție nouă parter 2 etaj, fiecare apartament 3 camere băi dependințe parchet 700.000. Venit 120.000. „Bucur", Bulevardul Brătianu 26. 151

VAND casă nouă, două apartamente. str. Matei Voevod 97. Informațiuni. Jules Michelet 16. 7048

VINDEM apartamente mari confort modern în strada Jules Michelet No. 15 lângă Bulevardul Brătianu dela 800.000 în sus, după mărime. Informațiuni la Societate strada Știrbey Vodă No. 186, telef. 344/80.

VAND casă 3 camere 5/5, antreu, 250 teren, colț, pomi, grădină, 5 minute tramvai 78.000. Dămăroaia. Ziar 12 S. 40

VAND imobil cinci apartamente parte nou. Lăzureanu 35 prin Antim. 6882

VAND 55.000 casa din Nicolae Ionescu-Belu-București. Adresați Dr. Dimitriu, Urlați. 6976

VINDEM vile câte 2 apartamente Pasteur 48 (în construcție) prețuri moderate. Adresați Arhitect-dipl. Selagiamu & comp. Pasagiul Englisch. 6819

VAND eftin case vechi teren 186 metri. Cuza-Vodă 117. 7054

VAND parcela prelungirei Dorobanților 128.000. Nicolae Golescu 14 etajul II Noiți. 220

180.000 construcție modernă, neimpozabilă, cinci camere, marchize, teracote, apă, dependințe. 13 Septembrie 247. 221

600.000 Imobil nou Parter Etaj confort. Popa Nan 58. Andreescu.

INCHIRIERI

Apartamente goale

5 lei cuvântul

APARTAMENT frumos 4—5 camere holl verandă dependințe confort liniște Str. D-rul Sergiu 21.

APARTAMENT elegant, 4 camere, bae, atenanse, faianță, calorifer. Argentina 44 (Parcul Bonaparte).

APARTAMENT mic cochet, înconjurat grădini, două camere, bae, bucătărie, pivniță, pod. Știrbeyvodă 87 bis. 120

APARTAMENT parter B-dul Dacia 46 vestibul 4 camere bae dependințe calorifer. Telefon 205/18. — 3-5 sau 8-9. 127

APARTAMENTE mici două camere bucătărie bae, electrică, etaj III. Piața Lahovary 3 și demisol cu calorifer. B-dul Dacia 46. Proprietar telefon 205/18 între 3 și 5. 126

APARTAMENT elegant trei camere mari confort modern. Andrei Mureșeanu 14. Tramvai 5. 7035

APARTAMENT modern curte singură, patru camere mari, două mici, două holuri, două marchize, două bucătării, dependințe, 50.000. Piata semetrială, anual reducere. liber. Zablowschy 2. 71

APARTAMENTE confort ultramodern câte 3 camere holl dependințe și garsoniere câte 2 camere holl calorifer apă caldă inchiriez Str. Alexandru Lahovary 21 colț Primăverii și Popa Rusu 9 (Batiștei-Italiană). 19

CAUT apartament, confort modern, calorifer, 3 camere, hall, bae bucătărie. Cartierul Bul. Tache Ionescu, Știrbey Vodă. Răspuns la ziar sub 59 S indicând prețul. 7043

CAUT apartament centru, 5 camere, hall, confort. Ziar 44 S. Telefon 3-7347. 131

CAUT casă două camere antreu bucătărie dependințe, apropiere casa Depuneri, preț convenabil. Ziar 33 S. 87

CAMERA sau două subsol cu calorifer, parchet și lumină electrică, preț convenabil. B-dul Mihail Ghica 18, Vila II stânga. 7029

CAUT locuință 5-6 odăi mari, bae, tot confortul, grădină. Podul Elefterie sau străzi laterale Bulev. Brătianu, Carol. Oferte ziar sub „Dunărea". 23 S. 62

CAMERA goală, mic apartament caută funcționară. Plata punctuală. 24 S. 70

CAUT casă sau apartament chiria semestrială. Ștefănescu, Bulevardul Ferdinand nr. 46. 46

CAMERA goală caut, cu cuvetă, intrare separată în casă nouă, indicați prețul. Ziar 18 S. 44

CAMERE goale admirabile, cuvetă, teracotă, eventual bae. G-ral Berthelot, 9. 35

CAUT cameră goală apropiere tribunal. Ofer 600-700 lunar. ziar 11 S.

CAUT apartament 2 camere bae calorifer apropiere Finanțe-Cismigiu indicați preț sub „26 Octombrie" Ziar 7 S. 8

CAMERE și garsoniere goale, băi, calorifer, serviciu. telefon. Portarul 67 Griviței. 6994

CENTRU. Str. Danielopol 5 (Tribunal) în imobil nou, de închiriat apartamente și garsoniere luxoase imediat locuibile, confort modern, calorifer, apă caldă, ascensor, telefon. 6726

DE INCHIRIAT apartamente 3 camere dependințe ascensor calorifer apă caldă. B-dul Dacia 3. 222

DE INCHIRIAT imobil 21 camere. dependințe, garaj. Știrbei Vodă 43 a se adresa Transilvaniei 47. 7015

DE INCHIRIAT casă luxoasă, singur în curte Str. Știrbey Vodă 168 6 camere mari, hall, bae instalată, dependințe. Proprietar Puțu cu Plopi 11. 7034

DOUA camere goale bucătărie antreu libere, camere mobilate. Știrbei Vodă 48. 209

FOARTE ieftin, strada Filitis 8 lângă Poșta Centrală, două apartamente etaj I și II, fiecare trei camere, hall, baie, bucătărie, confort. Adresați Lucaci, Banca Românească. 7025

INCHIRIEZ apartament modern, liber imediat, patru camere, dependințe. Grigore Alexandrescu 83. 6986

INCHIRIEZ construcție nouă vestibul două camere bucăt