Anul al 50-lea 10 Pagini EXEMPLARUL In Țară: 3 Lei In Străinătate: 6 Lei 10 Pagini Nr. 243 Miercuri 6 Septembrie 1933

Taxa poștală plătită în numerar conform aprobării Dir. G-le P. T. T. No. 120228/932

ABONAMENTE IN ȚARA Lei 200 pe 3 luni Lei 380 pe 6 luni. Lei 750 pe 12 luni. O lună Lei 80 In străinătate în raport cu tariful poștal și valuta

UNIVERSUL

CELE DIN URMA ȘTIRI DIN LUMEA INTREAGA, TELEGRAFICE ȘI TELEFONICE

REDACȚIA ȘI ADMINISTRAȚIA: BUCUREȘTI, STR. BREZOIANU No. 23-25

CENTRALA TELEFONICA A ZIARULUI are numerele: 3-1370, 3-1371, 3-1372, 3-1373, 3-1374, 3-5643.

FONDATOR: LUIGI CAZZAVILLAN

ABONAMENTE LA „VESELIA" „UNIVERSUL COPIILOR" ȘI AL TINERETULUI" ZIARUL CĂLĂTORIILOR Câte 220 Lei pentru 12 luni în țară

DIRECTOR: STELIAN POP

Fondurile grănicerești

Modul cum au fost și sunt administrate averile grănicerești ale urmașilor foștilor luptători din regimentele de graniță ardelene și bănățene, înființate — acestea din urmă — și înzestrate de împărăteasa Maria Terezia, a stârnit vii agitațiuni printre țăranii cointeresați în aceste comunități patrimonale. După mișcarea violentă a țărănimii năsăudene, înregistrată luna trecută de toate ziarele, vedem ridicându-se acum cele 94 sate grănicerești din județele Caraș și Severin, pe drept cuvânt neliniștite că toate bogățiile comunității lor de avere (clădiri, păduri, pășuni) sunt pe punctul de a fi pierdute din cauza unei administrații nepricepute și incorecte. E de ajuns să reținem că pasivul acestei comunități atinge azi 50 milioane lei, pentru a ne da seama cât de compromis este întreg activul acestui așezământ. Impotriva administratorilor nepriceputi și prevericatori s'a pornit acțiune penală încă din 1924. Șase ani au durat instrucția și anchetele și abia în 1930 s'a întocmit ordonanța de trimitere în judecată, iar de atunci procesul o duce din amânare în amânare, îngrosând numărul și volumul dosarelor până la refuz.

Vina capitală este a politicianismului partidist, care și-a vârît și aci codița, stricând tradiția de omenie și chibzuită gospodărie, care se înrădăcinase la conducerea comunității și înlăturând pe oamenii pricepuți și onești, spre a plasa în locul lor pe nesătuii cluburilor politice.

Revolta grănicerilor se îndreaptă în deosebi contra regimului național-țărănist, care a desăvârșit violarea dreptului lor de proprietate și de auto-conducere, luându-le din mâini gospodăria comunității, spre a o încredința clientelei de club.

Față de asemenea abuzuri, o seamă de fruntași grăniceri s'au întrunit la Orșova în ziua de 27 August a. c. și examinând situația, au hotărît să pornească acțiunea pentru salvarea averilor comune, prin repunerea comunității în drepturile ei tradiționale și sacrosancte de autoconducere și prin găsirea unei soluții plauzibile pentru lichidarea sarcinelor grele de care e împovărată comunitatea și pentru împăcarea spiritelor.

Cu acest prilej s'a instituit și un comitet de acțiune grăniceresc, care a formulat următoarele revendicări imediate:

1) Administratorii și oricine se va fi făcut vinovat de prădarea averilor comunității să-și primească pedeapsa prin justiție și să fie obligați la despăgubiri.

2) Datoriile comunității să se acopere prin vânzarea unei părți din averea grănicească (cea mobilă și clădită).

3) Pădurile și pășunile să se împartă în mod drept, după familii, comunelor grănicerești, făcându-se — unde e nevoe — schimb cu statul.

4) Trecerea pensionarilor și funcționarilor comunității la stat și comună.

Pentru afirmarea acțiunii lor, inițiatorii au anunțat adunări poporale la Orșova, Mehadia, Teregovia, Bozoviciu, Caransebeș, etc.

Ne aflăm deci în fața unei mișcări serioase în jurul unei probleme și mai serioase: problema administrării fondurilor grănicerești. Guvernul are datoria să reflecteze foarte grijuliu la rezolvirea ei, înainte ca mișcarea masselor interesate să ia proporții grave, cu tendința de a rezolva ele problema, în legea lor. Ar fi, însă, o păcăleală sinistră, dacă rezolvirea s'ar rezuma — casi în cazul Moților — la instituirea vreunui nou comisariat, cu comitete de experți și cu delegați regionali pentru... studiul problemei...

SĂ FIM TARI!

Inceputul și sfârșitul înțelepciunii pentru existența statelor, este să fie puternice.

Romanii, strămoșii noștri, aveau o zicătoare care a trăit dealungul veacurilor și este și astăzi un adevăr: „Si vis pacem para bellum".

Astăzi, când la Liga Națiunilor se fac silințe care se aseamănă cu mitologica strădanie a lui Sysif, pentru asigurarea păcii, nu este om politic cu răspundere, care să nu scoată din buze, de câte ori vine prilejul, acelaș comandament: „Să fim tari"!

Ieri d. Mussolini, apoi d. Daladier, peste ocean d. Roosevelt, până și redusa Austrie, pentru apărarea drepturilor sale, cere dreptul de a-și spori forțele militare.

O comisiune ce se întrunește automat la Geneva studiază planuri diverse pentru dezarmare, discută, amendează, obosește, amână ședințele și iarăși se întrunește pentru ca iarăși să discute, să amendeze și să amâne. Dar în timpul acesta, în fiecare țară constientă și cu grija vieții sale de mâine, de poimâine, și de cât mai îndelungată vreme, câte o comisiune de militari speciali lucrează în taină, fără multă vorbă și fără amânări, la întocmirea de planuri pentru înarmări gigantice. Acestea sunt adevăratele organe pentru asigurarea păcii. Căci: „Si vis pacem para bellum"...

Italia face demonstrațiuni foarte dese de putere militară. Raidul generalului Balbo și ultimele manevre sunt dovezi.

Japonia adresează Washington-ului un ultimatum cerându-i să nu-și sporească puterile navale, iar Washington-ul răspunde instantaneu cu publicarea unui măreț proect de înarmare pe apă.

Anglia urmează retinul și anunță puternice construcțiuni pentru marina militară.

D. Daladier, după ce rostește, la o întrunire, unul din cele mai pacifiste discursuri, ia peste o oră trenul pentru ca la granița Lorenei, să viziteze nouile fortificațiuni destinate să apere Franța.

După cum vedem, toți bărbații de stat și toate statele cu mintea și cu sufletul întregi, lucrează pe capete pentru... asigurarea păcii.

In timpul acesta, în România dăinuiesc îndeletnicirile: gheșeftului, șperțului și alte ocupațiuni cu porecle germano-evree.

Ce facem noi pentru asigurarea păcii, începând, bine înțeles, cu asigurarea integrității statului român?

Noi avem afacerea Skoda!

De obiceiu, uzinele Skoda fabrică arme, dar de îndată ce au intrat în contact cu statul român, au început să comită „afaceri". Până acum nu știm câte tunuri și câte mitraliere au fabricat pentru noi, dar știm că au fabricat un număr de novobogați, cari au lucrat febril pentru înarmarea buzunarelor.

Țara e curioasă ca o mahalagioaică și vrea să știe! Tara isi bagă nasul până și în buzunarele particularilor, până și în casele băncilor elvețiene și descoperă misterele ascunzișurilor. Țara vrea să cunoască, care-i sunt armele și cari traficanții în afacerile Skodei.

Da, țara vrea să știe!

Această întrebare nu este dintre acelea ce se pun la întâmplare, într'o zi cu soare sau cu ploaie, pentru ca să fie apoi părăsită, dar este o întrebare pe care o vom repeta hotărît și fără cruțare până ce vom avea răspunsul.

Astăzi întrebăm trecând numai condeiul pe hârtie, dar dacă gloata ilustrilor șperțari va fi tot mereu atât de puternică încât să împiedice răsuflarea adevărului, vom întări stăruințele noastre, strângând gâtlejurile cari au înghițit milioanele cehoslovace.

Militari superiori sau oameni politici, miniștri sau șefi de partide, toți câți au fost de astădată gangsterii scandalului Seletzski, nu vor fi iertati. Și nici cu atât țara nu va fi mulțumită, fiindcă țara vrea să știe:

Care-i este puterea militară pentru apărarea ei și pentru apărarea păcii.

Asteptăm lămuririle, dar nu vom astepta prea mult!

CONSTANTIN BACALBASA

Semicentenarul castelului Peleș

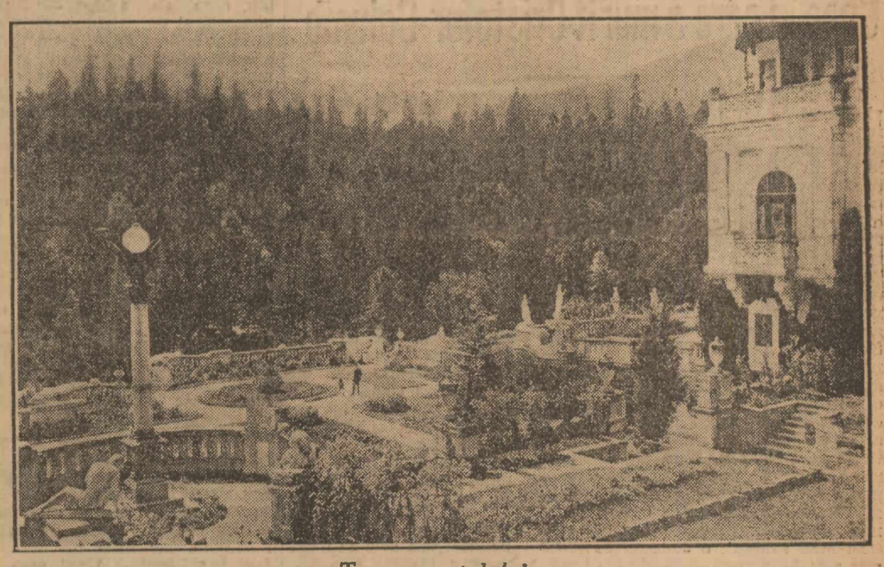

Terasa castelului

Opera lui Aristide Briand

— Discursul d-lui Paul Boncour, ministrul de externe al Franței, cu prilejul desvelirii unui monument al lui Briand —

Paris, 3 (Rador). — *In mica localitate bretonă Trebeurden, a fost inaugurată azi o piatră în memoria lui Aristide Briand, care venea adesea în această regiune.*

D. Paul Boncour, ministrul de externe, a ținut o cuvântare în care a subliniat faptul că deși manifestația aceasta are un caracter intim, mulțimea a venit numeroasă în jurul monumentului ridicat în onoarea lui Briand. Este ușor de relevat contrastul care există între o manifestație ca aceasta, — a declarat oratorul.— și unde departe de granită, la țărmul Oceanului, mulțimea manifestează pentru pace și agitațiile care se întind aiurea până în apropierea granițelor Franței.

FRANȚA VA REZISTA VIOLENȚELOR

Dacă răbdarea noastră ar fi bazată pe sentimentul slăbiciunii noastre, ar fi grav. Dar nu este cazul. Franța știe că este destul de puternică spre a rezista oricărei încercări violente. Vizita președintelui de consiliu pe linia lucrărilor defensive a fost răspunsul nimerit față de atitudini despre care se poate spune, cel puțin, că turbură adânc atmosfera de pace, atât de necesară refacerii Europei. Intreaga Franță a însoțit, în mod unanim, pe șeful guvernului în călătoria sa de inspecție a acelei forțe defensive.

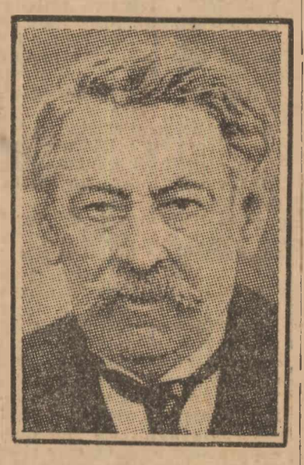

BRIAND

OPERA LUI BRIAND

D. Paul Boncour a arătat apoi fecunditatea operei lui Briand, a cărei continuare o constitue pactul celor patru, care este în sprijinul pactului din Locarno Ca și acordul din Locarno, pactul celor patru se incadrează în Societatea Națiunilor și noi îl concepem ca un mijloc de înțelegere între patru mari puteri vecine, membre ale consiliului Societății Națiunilor.

Cele patru puteri au posibilitatea să rezolve astfel chestiunile ce le interesează direct și să pregătească înțelegerea în consiliul Societății Națiunilor.

Ar fi să nu ținem seama de practica făcută la Geneva și de tradiția lui Briand, dacă am crede că cele mai grave probleme pot fi aruncate în desbateri publice, fără o pregătire prealabilă.

BRIAND ȘI INDEPENDENȚA AUSTRIEI

D. Boncour a arătat apoi că nimeni nu a fost mai categoric ca Briand în apărarea independenței Austriei.

D. BONCOUR

Nimeni nu s'a opus mai categoric oricărei atingeri a acestei independențe. El a fost acela care a dus desbaterea în fața tribunalului internațional din Haga, unde alături de Italia și Cehoslovacia, Franța a pledat și a obținut consacrarea juridică a acestei situații permanente în Europa.

INTELEGERI ECONOMICE INTRE STATELE EUROPEI CENTRALE

D. Paul Boncour a amintit apoi necesitatea ca statele din Europa Centrală să organizeze înțelegeri economice libere (pe cari nu trebue să le turbure competițiuni politice și revendicări teritoriale), și să ajungă la asigurarea de debușeuri. Oratorul a arătat apoi cum a încercat guvernul francez să înlăture obstacolele pe cari le-a întâmpinat planul Tardieu.

Trasând apoi, în linii largi, caracterul și cariera lui Briand, d. Boncour a încheiat cu declarația, că este convins, ca și Briand, că atmosfera din Geneva este aceea în care se poate lucra cel mai bine pentru organizarea păcii, spre care aspiră toate popoarele.

*

Paris, 3 (tel. part.).— Presa franceză de seară spune că discursul d-lui Paul Boncour este un răspuns la cel al cancelarului Hitler, ținut la Nuernberg și că este îndreptat numai împotriva Germaniei.

COMENTARIILE PRESEI

Paris, 4 (Rador). — *Toate ziarele comentează pe larg discursul ținut eri de d. Paul Boncour la inaugurarea monumentului lui Briand, opunând această manifestare diferitelor manifestări ce s'au produs în Germania în ultimul timp.*

Ziarul „Excelsior" scrie că omagiul adus de d. Boncour memoriei lui Briand i-a dat ocazia să rostească un mare discurs și să definească atitudinea calmă, demnă și hotărîtă a Franței în sânul Europei turburate. Este deajuns a se face o paralelă între manifestațiile sgomotoase din Nuerenberg și ceremonia simplă și mișcătoare din Trebeurden, spre a ne da seama de care parte se află sentimentul cel mai uman al răspunderilor față de pace.

D. Paul Boncour a precizat foarte bine semnificarea călătoriei de inspecție a d-lui Daladier la lucrările defensive ale frontierei de Est. Franța nu se va lăsa intimidată de nici un apel la violență. Ea va rămâne credincioasă idealului de colaborare internațională, care a inspirat-o la încheerea pactului celor patru.

Ar fi însă o gravă eroare, încheie ziarul, dacă s'ar interpreta răbdarea Franței ca un semn de slăbiciune.

FILME

A plecat de-acasă numai ca să nu se spună că n'a fost în vilegiatură.

Nu s'a dus într'o stațiune de vară, ci tot într'un oraș, ca să nu stea și să nu mănânce la hotel și la restaurant improvizat.

N'are nici un beteșug, mănâncă bine, doarme bine, umblă mult pe jos și-i place să știe ale cui sunt casele mai frumoase. De aceea cutreeră toate străzile și intreabă la multe porți, pretextând că ar avea afaceri cu locatarii.

Intr'o zi, pe când se pregătea să se edifice asupra unei clădiri cubiste, cu ferestre de închisoare în ziduri de cetate, cu balcoane în formă de imense cutii de chibrituri, simți o lovitură de picior invizibil în partea dreaptă a mjlocului.

Se înfipse în marginea băncii de pe trotuar și se apăsă în ea, cât putu, ca să-și amorțească durerea.

Ajutată de câțiva trecători, intră desnădăjduită la micul sanatoriu din apropiere, unde cercetările sumare conchiseră la somațiunea respectuoasă: operație imediată, sau desnodământ apropiat.

Fire hotărîtă în toată viața, peste două ore se sue pe masă și se pune la dispoziția bisturiului, imobilă și insensibilă în partea stovainizată, cu ochii țintă în tavan și cu pumnii în mâinile asistenților.

Dar abia i se deschisese interiorul și incepuse extirparea răului, si pacienta dete un țipăt teribil și se smuci, sgâlțâind masa și pe ceilalți.

Consternați, aceștia o apasă din toate părțile, infrânând cu greutate opintelile eroice.

— Ce s'a întâmplat? intreabă chirurgul:

— O-o-o! răcnește ea, descompusă, îngrozită, făcând semne nervoase cu capul spre tavan.

Privirile se îndreptară în sus.

In luciul globului de lampă, se reflecta spectacolul sguduitor al deschizăturii corpului și al organelor expuse.

Pacienta văzuse ce nu trebuia să vadă.

Globul fu smuls și operația continuă.

Don José

Ravagiile ploilor la Chișinău

— O sinagogă prăbușită —

Sinagoga din Chișinău dărâmată de inundații

Am arătat că în urma ploilor torențiale căzute în localitate în ultimile două zile sinagoga situată la intersecția străzilor Iliei și Ceasovenăi, din cauza apelor intrate în subsol, s'a prăbușit, rămânând în picioare zidul lângă care se găsea altarul și se păstrau suluri sfinte.

Vestea s'a răspândit fulgerător în tot orașul și la locul nenorocirei a fost un mare pelerinaj de evrei credincioși veniți să vază minunea.

Clișeul nostru reprezintă ruinele sinagogei, cu un zid rămas în picioare.

Din ordinul rabinatului sfintele suluri au fost evacuate și date în păstrare unei alte sinagoge.

INTERVENȚIA SINISTRAȚILOR

O delegație a sinistraților de pe urma ploilor s'a prezentat la primărie și fiind primită de d. primar Bogos i-a cerut ajutoare pentru reclădirea adăposturilor distruse.

D. primar a respins cererea sinistraților din cauza lipsei de fonduri. Totuși se găsesc fonduri pentru expoziții, pentru diurne și plimbări sub tot felul de pretexte.

GROAZNICĂ NENOROCIRE LA O NUNTĂ DIN COM. OTOPENI

— Un tânăr a omorât din imprudență pe un lăutar și a rănit grav o femeie și un copil —

Duminică pela 5, s'a întâmplat la o nuntă din com. Otopeni o groaznică nenorocire care a impresionat profund și care a făcut trei victime.

Pe când cortegiul nunții tânărului sătean Ion Scarlat se pregătea să plece la cununia religioasă, fratele miresei, Stoian Dănilă, de 26 ani, a luat din casa tatălui său, Ion Dănilă, un fruntaș de seamă al satului, o pușcă de vânătoare, pe care a încărcat-o cu cartușe pline cu alice, spre a da de știre satului plecarea nuntașilor spre biserică.

Eșind din casă, nenorocirea a făcut să se impiedice de prag, și voind să se susțină, ca să nu cadă jos, a făcut o mișcare greșită și arma a luat foc. Alicele au nimerit pe Radu Dumitru, țambalagiu, de 47 ani, din com. Tunari, care era angajat la nuntă, pe care l-au culcat la pământ.

Lovitura a fost atât de puternică încât i-a perforat gâtul și i-a sfâșiat pleptul. Moartea i-a fost fulgerătoare. Nenorocitul lasă în urmă soția cu 7 copii.

Tot în acelaș timp au fost loviți femeia lui Petre Al. Barbu, care a fost rănită în mâna stângă și mamelă, și un băiat de 9 ani în abdomen.

Amândoi au fost transportati de urgență la spital.

Criminalul a fost arestat și primele cercetări se fac de șeful de post din Otopeni, Vasile Blaga.

•

Obiceiul acesta străvechiu de a trage cu armele la nunți face numeroase victime. Ar trebui să intervină autoritățile și să oprească cu strășnicie pe nuntași de a mai face uz de arme la asemenea ceremonii.

Corbii agricultorilor la Dolj

Craiova, 3 Sept.

In urma măsurii ce s'a luat ca unitățile cooperative să cumpere grâul agricultorilor la prețul de 30.000 lei vagonul, unii cerealiști au început să se abțină dela cumpărări.

Dar mai grav e faptul că în unele centre din județ s'au ivit cerealiști cari achiziționează grâu cu preț mai mare peste cota zilei, cu plata pe termen, însă aceștia desfac marfa la diferite case cu prețuri mai mici, în scopul de a apuca numerar, iar agricultorii rămân păgubiți cu marfa vândută.

Un asemenea caz a fost deferit parchetului de mai mulți agricultori din regiunea Băilești.

Cerealistul în cauză, venit din jud. Romanați, a fost arestat și înaintat parchetului, unde d. prim procuror D. C. Lungu, anchetează. Agricultorii au fost escrocați cu peste jumătate milion. Autoritățile ar trebui să ia măsuri contra acestor speculanți ai muncii sătenilor.

INAUGURAREA UNEI CIȘMELE ÎN DUDEȘTI-CIOPLEA

Slujba inaugurării cișmelei

(Citiți darea de seamă în corpul ziarului)

Un avion s'a scufundat în Dunăre la Viena

Viena, 3 (Rador). — *Azi după amiază s'a produs un accident de aviație, care a impresionat profund cele câteva mii de oameni care se aflau la plimbare în centrul Vienei.*

In momentul când un avion sbura pe deasupra catedralei din mijlocul orașului, pilotul avionului a observat că s'a produs o pană de motor care-l impiedica să-și continue sborul. Neștiind unde să ateriseze, pilotul s'a îndreptat în sbor planat spre Dunăre. Avionul s'a prăbușit în apele Dunării. Poliția a reușit să salveze echipajul avionului, înainte ca avionul să fie luat de ape și scufundat.

Nava școală „Constanța" la Varna

Varna, 3 (Rador). — *Astăzi la ora 10 dimineața, a acostat aci nava școală „Constanța", sub comanda d-lui comandor Alexandru Dumitrescu, cu un echipagiu de 150 persoane, din cari, 62 elevi ofițeri.*

Imediat după acostare, comandantul vasului a făcut vizitele de rigoare autorităților militare și civile cari, ceva mai târziu, au întors vizita pe bord.

La ora 12, vasul a fost vizitat de d. Vasile Stoica, ministrul României la Sofia, insoțit de d. Bălăcescu, atașat comercial și d. Hrisicu, atașat de presă.

Autoritățile bulgare au arborat drapele românești.

Mâine după masă echipagiul va avea o recepție pe bord, în onoarea autorităților și a fruntașilor orașului. Seara primăria orașului va da un banchet în onoarea echipagiului.

Pericolul imigrării evreilor din Germania

— Anglia a luat aspre măsuri ca s'o oprească —

După Franța, unde s'a început o vie activitate contra marelui număr de refugiați evrei din Germania, telegramele anunță că și în Anglia, cercurile oficiale au inceput să fie îngrijorate de invazia acestor refugiați.

Guvernul britanic, cu toate că e simpatic cauzei refugiaților evrei, nu vede cu ochi buni sosirea acestor refugiați, — cari, dacă rămân fără lucru, constitue o sarcină pentru stat și dacă muncesc complică și mai mult problema șomajului.

Astfel, judecătorul Herbert Metcalfe a spus următoarele, la tribunalul de poliție din Old Street, cu prilejul judecării a trei tineri evrei, învinuiți că au pătruns pe teritoriul britanic fără să posede actele necesare:

„Deși, după toate aparențele, singura crimă a acestor refugiați este de a se fi născut evrei, totuși nu este drept ca străini, numai fiindcă propriul lor guvern îi isgonește, să vină aci spre a trăi pe socoteala contribuabilului englez.

Aceasta este o problemă gravă. Suntem inundați de refugiați evrei germani.

Autoritățile britanice ar trebui, după credința mea, să se adreseze pe cale diplomatică, țării de unde vin acești refugiați".

La sfârșit, judecătorul a condamnat, pe baza lui L. aliens act, pe cei trei refugiați evrei la trei luni închisoare și a semnat o recomandare adresată ministerului de interne, ca aceste trei persoane să fie expulzate după executarea pedepsei.

De altfel, problema refugiaților evrei din Germania nu poate fi considerată ca o problemă politică, ci mai ales, în condițiile speciale în care se găsește fiecare țară, ca o problemă cu caracter economic cu profunde rădăcini în domeniul social.

XOX

S'a răsturnat o barcă și s'au inecat 4 copii

Stetin, 3 (tel. part.). — La Bergen, pe insula Rügen, o barcă în care se aflau 5 copii, s'a răsturnat. 4 copii s'au inecat și numai unul a putut fi salvat cu mare greutate de niște țărani.

ASIGURAREA „FRANCO-ROMÂNA" BUCUREŞTI GRIVIŢEI 23

CUPON N-rul 1-10

10 cupoane, dimpreună cu lei 40, dau dreptul la o poliţă A. M, „UNIVERSUL", **grupa copii şi şcolari,** de lei **50.000** cu 2 numere de premii de 10.000 lei şi 6 numere de premii de 5000 lei

Cu începutul 1 Octombrie 1933

cu participarea la tragerea specială ce se va organiza pentru ei, separat de ceilalţi asiguraţi.

DIN PENINSULA IBERICĂ

Casa în care a murit Cristofor Columb

De curând am găsit într'o revistă străină un articol plin de regrete, prilejuite de dărâmarea casei în care a murit Columb. In deosebi scriitorii tineri au mare plăcere să se ocupe de acest subiect. Relatarea e greşită. Dacă ar fi putut să stabilească cu siguranţă că într'o anumită casă din Valladolid a murit Columb, desigur că aceasta ar fi fost respectată, nu numai de oficialitatea din acel oraş, ci de lumea întreagă. S'ar fi ivit în acest mod un nou loc de pelerinaj, care ar fi atras cu siguranţă mii de excursionişti în oraşul spaniol, cari ar fi avut astfel ocazia să admire celebra catedrală făcută în secolul al XVI-lea şi să rămână câteva minute în încăperea ce a primit ultimul suflu al descoperitorului unei lumi noui.

In mod evident, o distrugere, sau mai bine spus lipsă de întreţinere ce s'ar fi cauzat unei asemenea case, era mai mult decât o crimă, o nebunie de neînţeles, atât din partea municipialităţii, cât şi din partea nenorociţilor de proprietari. După cum ştiţi, poporul spaniol nu ştie să glumească prea mult, mai ales când este lovit în sentimentele lui de pietate. E drept, unii văd în respectarea lucrurilor ce numai ne amintesc de oamenii mari, dar nu ne servesc la nimic, o reminiscenţă rămasă tocmai dela îndepărtaţii străbuni ce credeau în fetisism. S'ar găsi cineva gata să se mire în faţa venerării unor pereţi, cari n'au alt merit decât că au adăpostit un om celebru, când pe locul ocupat de ei s'ar putea clădi un foarte frumos hotel, care să aducă bani mulţi proprietarului. Desigur nu aşa gândeşte poporul spaniol, pe care îl vedem agitându-se prin reprezentanţii lui cei mai caracteristici, scriitorii, contra unui presupus sacrilegiu. Totuşi, un singur fapt e sigur, că nu se ştie locul ce-l ocupa casa în care a murit Columb şi nu sunt speranţe că se va şti vreodată. Intr'o asemenea nesiguranţă e uşor să se facă cele mai hazardate presupuneri.

Unul dintre cei cari s'au ocupat cu această chestiune, amicul Carlos Moral, spune că de mulţi ani cunoaşte case în care se bănueşte că a trăit şi a murit Columb. Municipialitatea a schimbat numele străzii în acela de Colon şi în a doua jumătate a secolului trecut s'a hotărît să se aşeze în faţa casei un bust al descoperitorului lumii noui şi o placă de piatră pe care s'a scris „Aqui murio Colon". Fotografia acestei case cu mica ei piatră comemorativă s'a răspândit în lumea întreagă, fiind publicată în toate ziarele şi revistele ilustrate ce apăreau în acea vreme.

Puţin după aceasta câţiva americani zeloşi, cari locuiau în Valladolid, cu ocazia comemorării celui de al patrulea centenar al descoperirii Americii, au vrut să pună în faţa casei o piatră de marmoră albă cu o inscripţie în amintirea nemuritorului navigator.

Atunci însă, a redevenit de actualitate chestiunea dacă este sau nu e adevărat că în această casă a murit Columb. Intr'o conferinţă celebră organizată de ateneul din Madrid, Luis Vidart a negat, bazându-se pe datele învăţatului academician al istoriei, Cesareo Fernandez Duro şi pe ale lui Venancio F. de Castro, că a murit Columb în casa aceia. Iar Garcia-Valladolid scrie într'una din cărţile sale: „Date istorice pentru istoria Valladolidului", că piatra cu inscripţia „Aqui murio Colon" trebue să dispară, fiindcă „s'a arătat până la saţietate" că aceasta nu este sigur.

Intreaga discuţie îşi are origina dintr'una din cele din urmă însemnări ale lui Columb, în care spune „că trăeşte foarte aproape de biserica Magdalena şi pentru a ajunge la ea nu are nici o stradă de traversat". Deci a locuit într'una din acele străduţe rezervate numai prietenilor, care se găsea în faţa bisericii; şi acum mai există una numită „Carcel de Corona", care ar putea fi foarte bine cea căutată. Insuşi Juan Ortega Rubio, profesor de istorie la universitatea din Valladolid şi autorul unei istorii a Valladolidului în care acceptase că Columb s'a născut în casa de care se vorbeşte, acum, după noui cercetari a ajuns la concluzia „că nu ştie unde a murit Columb însă cu siguranţă că n'a murit în această casă".

Dar de unde s'a născut presupunerea că Cristofor Columb a murit în casa cu numărul 2 după strada Ancha dela Magdalena? Lucrul este afirmat pentru prima dată de Matias Sangrador într'o istorie publicată la mijlocul secolului trecut. El s'a bazat pe tradiţia păstrată de moştenitorii acestei case, o dovadă foarte îndoelnică, fiindcă pare mai plauzibilă părerea că în adevăr casa a fost mai de mult stăpânită câtva timp de un Columb, dar altul, nu cel care a descoperit America. Şi astfel s'a stabilit o legendă, pe care minuţioase cercetări istorice o desmint.

Mihai Tican

EUROPA ÎN SBOR

de M. NEGRU

Cel dintâi sbor important făcut de un avion român, cu un echipaj românesc, în jurul Europei, este descris de iniţiator cu verva pe care i-o cunoaştem, alcătuind cea mai interesantă descriere în acest gen.

De vânzare la librării şi la librăria ziarului „Universul" cu preţul de lei 30.

HIPPISM

REZULTATUL ALERGARILOR DE DUMINICA

Premiul Dristor

1. Domnesc 55 (Csillag), al d-lui S. Schwartz; 2. Casanova 55 (Raycik); 3. Madeira 53½ (G. Enescu).

Nepl.: Audum, Basamac.

P. M.: C. 29—40; pl. 13—15, 11—11.

Premiul Leuştean

1. Somoggy 57 (Chevalier), al d-lui Vidrighin; 2. Răduţa 53½ (Csillag); 3. Marchiz 55 (Ilinca).

P. M.: C. 41—28.

Premiul Onufrie

1. Pau 56 (Csillag), al d-lor Bacinsky şi Petrescu; 2. Dor Pribeag 61 (Cristea); 3. Passepartout 61 (proprietar).

P. M.: C. 12—12.

Premiul Sabar

1. Gipsy Girl 49½ (Philips), a d-lui Nirescher; 2. Brazdă 55½ (Ilinca); 3. Ninsoarea 55½ (Csillag).

Nepl.: Clara, Ardeal, Domniţa, Răsboeni II, Opium.

P. M.: C. 133—87; pl. 20—23, 12—14, 15—14.

Premiul Fauche le Vent

1. Mon Plaisir 58½ (Csillag), al d-lui Hananel; 2. Belotte 50 (Hanson); 3. Hai 52 (Gill).

Nepl.: Bedoine, Fănişoara, Pandora, Aldea.

P. M.: C. 26—27; pl. 17—16, 21—29.

Premiul Mirabeau

1. Nora Popii 43 (A. Enescu), a d-lui căp. M. Popescu; 2. Copain 57 (Csillag); 3. Le Premier 56½ (Cristea).

Nepl.: La Rosalba, Boris.

P. M.: C. 117—78; pl. 19—24, 12—15.

Premiul S-lt. Jean Slătineanu

1. Amurg 72 (cub-lt. Stoica), al d-lui col. Pleniceanu; 2. Oltean 80 (propr.); 3. Fântâna Doamnei 74 (sub-lt. Stoenescu).

Nepl.: Kakas, Călin, Gay Navarre, Getta.

P. M.: C. 80—63; pl. 22—18, 19—16.

Pr. Fabula (repriza I-a)

1. Albert 1620 (C-dache), al grajd. Slobozia; 2. Ovar 1640 (Ghinea); 3. Magnat 1560 (M. A-sky).

Nepl.: Iar, Alfred, Lilly P., Cara Picina, Csak elore, Daisy, Cleo Caid, Gizella, Jazz Band.

P. M.: C. 28—21; pl. 12—11, 13—12, 13—12.

Repriza II-a

1. Vijelia 1640 (Raymer), a d-lui locot. Ionescu; 2. Mariuca 1630 (C-dache); 3. Domnişoru 1670 (Borisiac).

Nepl.: Vremea, Ţuică, Sixtus, Lelemenyes, Jidanca, Vulpea, Lea, Jreţ, Pali.

P. M.: C. 190—110; pl. 20—13, 14—14, 19—12.

Premiul Drăcuşor

1. Haiduc II 1500 (propr.), al d-lui L. Russu; 2. Colina 1610 (Stehman); 3. Baltă 1570 (Raymer).

Nepl.: Luţa, Tufiş, Proza, Liulluşa II, Gizella, Mugur, Taci, Ganymede, Jeaninne W., Aşa Ceva, Vecerniţa, Loc.

P. M.: C. 219—160; pl. 87—43, 37—37, 21—20.

Important!

Pentru cei ce vor să înveţe limba franceză

A apărut

Cheia limbii franceze

de **P. Al. Constantinescu**

Cea mai bună şi mai uşoară metodă pentru învăţarea limbei franceze.

De vânzare la toate librăriile din ţară.—Se trimite şi cu ramburs de librăria ziarului Universul.

Preţul 100 lei exemplarul

CRONICA SPORTURILOR

FOOT-BALL

Inaugurarea Diviziei Naţionale

— Unirea-Tricolor—Şoimii (Sibiu) 3-0 (1-0) —

Inaugurarea Diviziei Naţionale din sezonul acesta s'a făcut Duminică d. a. pe arena din Obor. S'a disputat matchul Unirea Tricolor—Şoimii din Sibiu, care s'a soldat — după cum era şi de aşteptat—cu victoria primilor. Partida nu prea a avut istoric, oborenii fiind mult superiori oaspeţilor, deşi au aliniat o formaţie pestriţă, care nu a corespuns întocmai aşteptărilor. In lunia de atac a fost introdus juniorul Săndulescu care nu a dat deplină satisfacţie.

Deasemeni Mikloş a ratat nenumărate ocazii de marcat. Linia intermediară a fost cel mai bun compartiment al echipei Steinbach ca deobicei a fost unul dintre cei mai buni oameni după teren. A servit cu multă precizie linia de atac care rata însă majoritatea baloanelor In apărare. Sucitulescu a fost excelent. A oprit puţinele atacuri ale „şoimilor" degajând cu multă siguranţă.

La oaspeţi apărarea a fost cel mai bun campartiment. A salvat echipa dela un adevărat dezastru. Portarul Lindner şi fundaşul Apolzeanu au fost stâlpii echipii. Linia de halfi mediocră, iar linia de atac a fost inexistentă. Unul care a sclipit puţin a fost Băicoianu, dar singur n'a putut duce echipa sa la victorie.

Echipele au aliniat următoarele formaţii.

Şoimii: Linder, Borgea, Apolzeanu, Tatu, Petricioni, Astalus I, Astalus II, Boicoianu, Nedici, Sfetea, Opriş.

Unirea Tricolor: Rădulescu, Sucitulescu, Călăraşu, Steinbach, Ghermelic, Florea, Săndulescu, Al. Popescu, Cârjan, Micloş.

CUM A DECURS JOCUL

Dela începutul partidei, oborenii iau conducerea atacului şi se instalează pe terenul oaspeţilor. Alé dela 16 m. încearcă poarta lui Lindner, dar acesta apără.

Balonul este interceptat de Robe care deschide pe Florea. Acesta sever marcat de Astalus I passează lui Săndulescu care dintr'o poziţie nefavorabilă shootează afară. Nedici intră în posesia balonului, dar îl pierde imediat în faţa lui Steinbach care lansează pe Micloş. Acesta era în careul de 16 m. dar trage afară.

O şarjă pe aripa stângă şi Alé Popescu dublează pe Apolzeanu şi Lindner, marcând astfel în poarta goală.

Scorul se menţine până la sfârşitul reprizei, fără ca unul dintre combatanţi să-l poată schimba.

La reîncepere, oamenii d-lui Lucescu sunt decişi să mărească scorul. Câteva shooturi trase de Alé şi Florea sunt bine apărate de Lindner.

O incursiune pe aripa dreaptă şi Florea trimite balonul la centru unde este interceptat de Alé care marchează imparabil. Oaspeţii fac impresia că sunt demoralizaţi. O combinaţie a „şoimilor" este la timp stricată de Sucitulescu care excelează.

Ultimul punct al partidei este marcat de Florea, în urma unei acţiuni personale. Până la sfârşitul partidei, gazdele conduc atacul, fără a reuşi însă să reducă handicapul.

Arbitrajul d-lui Klein (Brăila) corect şi autoritar.

C. F. R.—SP. STUDENŢESC 5—2 (3—1)

Pe arena Romeomit s'a disputat eri dimineaţă un match amical între primele garnituri ale grupărilor C. F. R. şi Sp. Studenţesc. Partida de eri a servit ambilor combatanţi ca antrenament în vederea campionatului. Jocul a fost confuz cu faze puţin interesante. Punctele au fost marcate de Stănescu, Huedan (3) şi Medec pentru învingători şi Imdor şi Sandi pentru învinşi.

A arbitrat d. Tică Iliescu.

UNIREA TRICOLOR (REZ.)—SOCEC 4—2 (3—1)

Ca match de deschidere la partida de Divizie Naţională Unirea Tricolor-Şoimii, rezervele oborenilor au învins Socec cu 4—2.

Goalurile au fost obţinute de Mihai (3) şi Baleos pentru oboreni şi Şoiam şi Nicu Stoianovici pentru Socec.

MOTOCICLISM

Cantacuzino a învins din nou pe Ionescu-Cristea

Cursa naţională motociclistă alergată Duminică dim. pe velodromul Moto-clubului român, sub formă de handicap, nu a cunoscut decât succesul moral al performanţei sportive înregistrată. Asistenţa a fost neaşteptat de redusă, cu toate că evenimentul, reluarea activităţii pe pistă, nu constituia un simplu fapt divers. Este aci o dovadă că şi obişnuiţii motociclismului au devenit excesiv de pretenţioşi. Nu-i mai interesează decât alergările la cari participă concurenţi străini de prima valoare şi evită disputele între alergătorii români, chiar dacă ele făgăduesc un spectacol de calitate.

Dacă reuniunea de eri s'ar fi bucurat de o asistenţă suficientă, succesul ar fi fost deplin.

Cursa zilei, un handicap pentru toate categoriile de alergători, a fost conştient luată în ansamblu, o dispută vie şi chiar atrăgătoare, adumbrită însă de accidentul lui Ştefan Şerbănescu, care până în momentul răsturnărei promitea să fie un serios adversar al corifeilor cursei.

Victoria a revenit lui Constantin Cantacuzino, care şi de rândul acesta a întrecut pe Ionescu-Cristea. Triumful polisportivului „Bâzu" nu a fost însă prea uşor, el trebuind să se întrebuinţeze spre a face faţă insistentelor atacuri ale adversarului.

PRIMA SERIE

In prima serie a cursei, lui Constantin Cantacuzino nu i-a fost greu să treacă întâi peste Nicolici şi apoi peste Ion Tănase, ambii avantajaţi de condiţiile cursei, spre a sfârşi parcursul în galop de vânătoare. toare.

SERIA DOUA

Alexandru Lupeş, plecat cu avans nu a contat nici 200 metri, fiind depăşit imediat de Ştefan Şerbănescu şi Ionescu-Cristea, între cari a început o „vânătoare" pe viaţă şi pe moarte, primul jucând rolul urmăritului iar secundul pe cel al urmăritorului. Intervalul dintre ei rămânea aproape în permanenţă acelaş şi, numai către sfârşit Cristea reuşise să câştige o palmă de teren. In ultimul tur, Şerbănescu rupe axa din faţă iar Ionescu-Cristea sparge caucicul, astfel că la potou nu se mai prezintă niciunul din cei plecaţi.

RECALIFICAREA

Proba de recalificare s'a redus la un duel între Nicolae Nicolici şi Ion Tănase pe cari Lupaş s'a mulţumit să-i urmeze de aproape. Cel dintâi a luat o plecare bună şi s'a menţinut în frunte timp de două tururi. Atacat pe virajuri de Ion Tănase, a cedat acestuia comandamentul şi nemai putând să remonteze s'a mulţumit cu locul al doilea.

FINALA

Cantacuzino şi Ionescu-Cristea pornesc din acelaş punct, în timp ce Ion Tănase abandona cursa chiar din momentul startului. Cel dintâi demarează şi ia avantaj din plecare. Ionescu-Cristea se pune în urmărirea leaderului şi îi „vâneazâ" insistent. Cantacuzino însă nu cedează. La început câştigă chiar teren dar, se lasă apropiat, încetul cu încetul. In cel de al treilea tur, cursa se alerga pe cinci tururi, Ionescu-Cristea a lăsat, un moment, impresia că va trece. Cantacuzino mai avea însă resurse şi, respingând atacurile adversarului rămâne stăpân pe situaţie.

REZULTATUL TEHNIC

Seria I-a

1. Constantin Cantacuzino, în 3'52" 1/5.
2. Ion Tănase.
3. Nicolae Nicolică.

Seria II-a

Nu a terminat niciun concurent.

Recalificarea

1 Ion Tănase, în 3,57" 3/5.
2. Nicolae Nicolici

FINALA

1. Constantin Cantacuzino în 3'33" 1/5.
2. Nicolae Ionescu-Cristea, în 3,37".

E. D.

O BALCANIADA MOTOCICLISTA

Pentru zilele de 24 şi 28 Septembrie şi 1 Octombrie se proectează organizarea unei „Balcaniade motocicliste". S'au început tratative, în acest scop, cu forurile respective din Grecia, Iugoslavia şi Bulgaria

Moto clubul a primit chiar răspunsuri de acceptare.

LUPTE

MATCHURILE DELA VELODROM

In cadrul reuniunii motocicliste desfăşurată Duminică dim. pe velodromul Moto-clubului, au fost şi două lupte greco-romane, mult gustate de publicul spectator.

Prima întâlnire a pus în prezenţă pe *Grigore Furtună* cu *Gheorghe Armancu.* Victoria a revenit, după 9 min. 40 sec. celui dintâi care şi-a învins adversarul prin jumătate Nelson cu adunarea braţelor.

Cea de a doua dispută a văzut triumful lui *Vasile Vasilescu.* El a învins pe *Vasile Săvescu,* în 5 min. 20 sec. prin ruperea punţii.

Toţi cei patru luptători, elevi ai maestrului Nicolae Şerbănescu şi reprezentanţi ai soc. „Tir", de sub preşidenţia d-lui Cezar Th. Pascu, s'au comportat admirabil.

Pentru reînoirea de abonamente, d-nii abonaţi din provincie sunt rugaţi să binevoiască a lipi pe cuponul mandatului poştal eticheta cu care primeau ziarul, procedând la fel şi atunci când vor avea de făcut reclamaţie sau schimbare de domiciliu.

ATLETISM

Legiunea sportivă a bătut un record naţional

In cadrul concursului de atletism desfăşurat Duminică dim. pe stadionul O.N.E.F., echipa Legiunii sportive, a stabilit un nou record naţional la stafeta 4×800 m. Echipa era formată din Ianculescu, Lazăr Ion, H. Iordan şi I. Petrescu.

Echipa Legiunii sportive a parcurs distanţa de 3.200 m. în 8'31" 1/5, aducând o importantă ameliorare vechiului record de 9'08" deţinut de clubul Stadiul Român încă din anul 1929, cu echipa: T. Sârbu, A. Ianculescu, I. Petrescu, T. Ianculescu.

Performanţa Legiunii sportive e destul de merituoasă, ţinând seama că este un club tânăr.

Tot eri s'au mai disputat şi câteva probe atletice pentru debutanţi, cari au fost destul de populate.

Rezultatele tehnice:

Stafeta 4×800 m.

1. Legiunea sportivă 8'31" 1/5 (Ianculescu, Petrescu, Lazăr, Iordan).
2. Viforul Dacia 8'45" (Popovici T., I. Lăpuşan, P. Dumitrescu, I. Comănescu).

1500 m.: 1. Bulac (A. S. Grăniceru) 4'43" 2/5.

1.000 m.: 1. Şerban (V. D.) 3'08".

Greutate: 1. Mazilu (L. S.) 9,83 m.

SERBAREA LEGIUNII SPORTIVE

La serbarea Legiunii sportive dela Bucureştii-Noui, au participat un număr însemnat de concurenţi, atât din Bucureşti, cât şi din noile secţiuni provinciale.

Rezultatele:

100 m. Seria I: 1. Grigorescu (L. S. Buc.) 12" 1/5; 2. Moşleanu (L. S. Bacău).

Seria II: 1. Toma Vasile (L. S. Galaţi) 12" 4/5; 2. Căluţ (L. S. Buc.).

Seria III: 1. Gărdescu (L. S. Buc.) 12"; 2. Răducan (L. S. Buc.).

Seria IV: 1. Stănescu (L. S. Buc.) 12" 3/5; 2. Tomescu (L. S. Buc.).

Seria V: 1. Arţăreanu (L. S. Câmpulung) 12" 2/5; 2. Marinescu (L. S. Buc.).

Seria VI: 1. Papastolan (L. S. Buc.) 13"; 2. Cojocaru (L. S. Craiova).

Seria VII: 1. Vienescu (L. S. Buc.) 12" 4/5; 2. Puşcaşu (L. S. Timişoara).

Semi-finala

1. Arţăreanu (L. S. Câmpulung) 11" 2/5.
2. Vienescu (L. S. Buc.).
3. Răducan (L. S. Buc.).

Finala

1. Răducanu 12"
2. Vienescu
3. Gărdescu.

80 m. fete

Seria I: 1. Şerbănescu Mariana 11" 5/10; 2. Bârsan Maria.

Seria II: 1. Păsceanu; 2. Medianu.

Finala

1. Şerbănescu 11" 4/10
2. Medianu
3. Zamfirescu.

Cu ocazia serbării s'a disputat şi o stafetă de 4×400 m., dela fabrica de cărămidă până la casa în construcţie a Legiunii dela locul serbării.

In locul bastoanelor de ştafetă, au alergat cu cărămidă.

Rezultatul a fost:

1. Echipa de rugby (Dumitrescu Gh., Ianculescu T., Vienescu, Marinescu E.).
2. Echipa de foot-ball.
3. Echipa secţiei a IV-a „verde".

CICLISM

Cocis, Pleşea şi Alexandrescu învingători la velodrom

Pe velodromul din şoseaua Olteniţa, Federaţia română de specialitate a organizat Duminică dim., o reuniune ciclistă care a cunoscut un frumos succes moral. Numărul spectatorilor a fost şi de rândul acesta redus; în schimb, starturile s'au bucurat de suficientă afluenţă de spectatori.

Organizarea a astisfăcut, iar modul cum s'au desfăşurat întrecerile zilei, ne obligă să remarcăm aportul considerabil al d-lui Manole Constantinescu, căruia i se datoreşte construirea velodromului din şoseaua Olteniţa, velodrom atât de necesar desvoltării ciclismului de la noi.

Prima cursă a zilei, proba de eliminare a începătorilor, a strâns un lot de 8 concurenţi şi a dat câştig de cauză lui Ervan Norhadian, campionul regional de viteză la această categorie.

Emanoil Alexandrescu a triumfat în proba de semi-fond pe 25 tururi, deschisă alergătorilor de a doua şi a treia categorie.

Intr'un lot de 18 concurenţi, învingătorul a dispus de Corneliu Popovici şi Nicolae Mazilu, ocupanţi în ordine ai locurilor următoare.

Matchul omnium pentru categoria primă s'a sfârşit cu victoria lui Gheorghe Cociş. Al doilea în cursa de viteză, Cociş a ocupat primul loc în proba de eliminare şi în cea de semifond. Al doilea în clasamentul general figurează Nicolae Gruia a cărui cursă este de reţinut, iar Constantin Simionescu a ocupat locul al treilea.

Alergarea copiilor, disputată pe 2 tururi, sub formă de handicap, a văzut triumful lui Petre Ghiţescu. Al doilea Marin Cociş, urmat de Marcel Niţescu.

O cursă de biciclete cu motor, în trei serii, a completat programul, victoria revenind lui Ion Plesea, după care s'au clasat H. Bening şi Gh. Tomescu.

REZULTATELE TEHNICE

Proba de eliminare începători

1. Ervan Norhadian (C. F. R.), 7.238 metri în 12'42";
2. Iulian Gociman (V. D.);
3. Ion Grozavu (P. N.);

Câştigat la luptă.

8 concurenţi.

Semi-fond cat. I şi II-a

1. Emanoil Alexandrescu (V. D) 12.925 metri în 27', 5 puncte;
2. Corneliu Popovici (P. N.), 14 puncte;
3. Nicolae Mazilu (V.C.R.G.), 16 puncte.

18 concurenţi.

MATCH OMNIUM CAT. I-a

Viteză 1000 m. Seria I-a

1. Ion Bantea; 2. Const. Simionescu.

Seria II-a

1. Carlo Giordani; 2. Gheorghe Cociş.

Recalificare

1. Gh. Cociş; 2. N. Gruia; 3. Simionescu.

Finala

1. Carlo Giordani (P. N.);
2. Gh. Cociş (V.C.R.G.);
3. Ion Bantea (V.C.R.G.).

Eliminare

1. Gh. Cociş (V.C.R.G.);
2. N. Gruia (V.C.R.G.);
3. Constantin Simionescu (V. C. R. G.);
4. Carlo Giordani (P. N.);
5. Ion Bantea (V. C. R. G.).

Semi-fond 50 tururi

1. Gh. Cociş (V.C.R.G.), 15.510 metri în 32';
2. N. Gruia (V.C.R.G.);
3. Const. Simionescu (V. C. R. G.);
4. Ion Bântea (V. C. R. G.);
5. Carlo Giordani (P. N).

Clasamentul

1. Gh. Cociş (V.C.R.G.), 4 p.
2. N. Gruia (V.C.R.G.), 8 p.
3. Const. Simionescu (V.C.R. G.), 11 puncte.

Copii

1. Petre Ghiţescu; 2. Marin Cociş; 3. Marcel Niţescu.

BICICLETE CU MOTOR

Seria I-a

1. Ion Pleşea, 1551 metri în 3'30; 2. H. Bening; 3. Gheorghe Teodorescu.

Seria II-a

1. H. Bening, 2.068 metri în 3'14"; 2. Ion Pleşea; 3. Gh. Tomescu.

Seria III-a

1. Ion Pleşea, 2.585 metri în 4'05; 2. H. Bening; 3. Gheorghe Tomescu.

BUCUREŞTI-OLTENIŢA-BUCUREŞTI

Excelenta performanţă a lui Marius Tudor

Dum. s'a disputat pe traseul Bucureşti-Olteniţa-Bucureşti 118 km., cupa „Schwartz" care a revenit unui element de cat. III, Marius Tudor.

Pe primii 30 km. cursa este încetă. Dela Budeşti începând panele alura devine mai rapidă. Totuşi în categoria I persistă un train lenevos datorită dezacordului dintre componenţi plutonului. Categoria III-a îşi menţine o alură constantă şi la Olteniţa ajunge cu aceeaş diferenţă cu care a plecat. Aci trec în ordine:

Marius, la ora 9, 4, 30.
Dragomir, la ora 9, 7, 20.
T. Preda, la ora 9, 14, 15.
Niţescu, Henic, T. Ignat şi Steblea, la ora 9, 16, 40.

Ţapu şi Safanor trec într'un train puternic la ora 9 şi 19 minute.

La eşirea din Olteniţa tocmai când redusese mult distanţa ce-l despărţea de pluton, Ţapu e nevoit să abandoneze lupta din cauza ruperei cadrului.

In fruntea cursei Marius în formă măreşte avansul în timp ce aşii cunosc un moment penibil. Aproape extenuaţi ei nu reuşesc să prindă pe Marius care sfârşeşte cursa cu un apreciabil avans.

Sosirea la Bucureşti se face în următoarea ordine:

1) Marius Tudor la ora 11, 19, 15.
2) Henic, la ora 11, 38 15.
3) Niţescu, la ora 11, 44, 15.
4) T. Ignat, la ora 11, 44, 15.
5) Dragomir, la ora 11, 45.
6) T. Preda, la ora 11, 52, 30.
7) Safanov, la ora 11, 52, 45.

Clasamentul probei

1) Marius Tudor parcurge 118 km. în 4 ore şi 15 sec. cu o medie orară de 27 km. 186 m.
2) Henic.
3) Niţescu.
4) Ignat.
5) Dragomir.
6) T. Preda.
7) Safanov.

Concurenţii

Marius a confirmat pronosticul nostru realizând o senzaţională performanţă care e un strălucit augur pentru asul de mâine.

Dragomir furnizează o excelentă alergare, dar din cauza completei extenuări pe ultimii kilometri pierde locul al doilea.

Categoria aşilor s'a comportat cu totul sub aşteptări.

Infrângerea de eri nu e decât o bună lecţie pe care le-a servit-o învingătorul.

NATAŢIE

Prima zi a campionatelor naţionale

Prima parte a celor mai importante competiţiuni nautice, s'a desfăşurat Duminică în bazinul strandului Kiseleff.

Proba pe 400 m. liber seniori, a prilejuit o cursă emoţionantă, deşi s'au obţinut timpuri slabe. Ziegler, favoritul cursei, fiind suferind, a fost depăşit la un moment dat de teceristul Horacek, care făcea impresia că va termina victorios. Pe ultimii 50 de metri, însă, Ziegler face un efort extraordinar şi reuşeşte să sosească primul, cu 2 secunde înaintea lui Horacek.

REZULTATE TEHNICE

200 m. brasse dame

1. Darotzi (Tg. M.) 3', 50" 8/10
2. Satmary (Tg. M.) 3', 56" 1/10
3. Radu Cleo (Tg. M.) 3' 57" 3/10.
4. Prager (Muntenia) 4' 11" 8/10.

100 m. spate dame juniori

1. Rado Clara (Tg. M.) 1' 50".

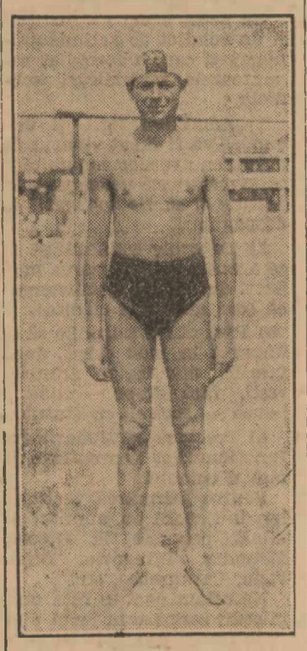

CONST. HARJESCU (S. S.) campion naţional

2. Coca Pimper (Muntenia) 1', 51" 7/10.
3. S. Saray (Timişoara) 1' 56" 5/10.

50 m. liber juniori (Seria I)

1. Pasca Russu (Cluj) 30" 3/10
2. Brait (Timişoara) 31".
3. P. Fischer (Muntenia) 31" 2/10.

Seria II-a

1. Püllöck (Timişoara) 30" 6/10.
2. M. Toth (Muntenia) 33" 6/10.
3. Kelemen 34" 4/10.

FINALA

1. Püllök (Timişoara) 30' 2/10
2. Brait (Timişoara) 30" 4/10.
3. Pasca Russu (Cluj) 30" 9/10

100 m. piept seniori

1. C. Hârjescu (Muntenia) 1', 26" 6/10.
2. D. Gherman (Muntenia) 1' 27" 4/10.
3. V. Aramjosi (Cluj) 1' 27" 8/10.

200 m. liber seniori

1. Ziegler Em. (Cluj 2' 47" 2/10
2. Pasca Russu (Cluj) 2' 47" 3/10.
3. Bohunitzki (Timişoara) 2' 47" 9/10.

100 m. liber dame seniori

1. Isac Lily (Tg. M.) 1' 25" 5/10 (rec. bazinului).
2. Nagy L. 1' 36" 2/10.

100 m. spate juniori

1. Chielf Vasile (Tg. M.) 1' 26" 2/10.
2. V. Müller (Tg. M.) 1' 28" (descalificat).
3. M. Margulius (Muntenia) 1' 28".

50 m. liber dame juniori

1. Saray S. (Timişoara) 39" 6/10.
2. Nemeş Eva (Tg. M.) 42' 2/10
3. Liduş Heim (Muntenia) 45" (rec. regional).

400 m. liber seniori

1. Ziegler Em. (Cluj) 6' 13" 8/10.
2. Horacek A. (Muntenia) 6' 15" 4/10.
3. Daroci L. (Tg. M.) 6' 28" 2/10.

CAMPIONATUL NAŢIONAL DE SALVARE

1. I. Emmingher (Muntenia) 1' 10" 5/10.
2. I. Satmary (Muntenia) 1' 17" 2/10.
3. E. Florescu (Muntenia) 1' 25" 6/10.

4×50 m. ştafetă liber juniori

1. C. F. R. (Timişoara) 2' 21" 8/10.
2. Em. M. S. (Tg. Mureş) 2' 22" 6/10.
3. C. F. R. (Bucureşti) 2' 24".

4×50 m. ştafetă liber fete

1. Tg. Mureş 3' 04" 2/10.
2. L. N. R. 3' 26" 6/10 (rec. regional).

3×100 m. ştafetă mixtă seniori

1. Sp. Studenţesc 4' 03' 4/10.
2. Tennis-club 4' 06' 5/10.
3. Tg. Mureş 4' 07" 2/10.

Fostul recordman român Henselmann din Tg. Mureş a înotat „hors concours" 50 m. liber în 27 secunde, adică cu 2 secunde mai puţin decât recordul naţional în fiinţă. Pe 50 m. spate a făcut 35 secunde.

S'au disputat apoi două matchuri de water-polo pentru cupa României. M. S. E. din Tg. Mureş a învins P. T. T. (Buc.) cu 4-1 (3-1). De asemenea Ilsa (Timişoara) a dispus de C. F. R. (Buc.) cu 6-1 (2-0). Sp. Studenţesc a câştigat prin forfaitul Universităţii din Cluj.

— i. l. —

PROBELE DE ASTAZI

100 m. liber juniori

Rec. naţional 1' 1" 4/10.
Rec. regional 1' 12" 2/10.

1. Gr. Pasca-Rusu (U.) Cluj.
2. Bundialec (U.) Cluj.
3. Doza Mihail (C. A. C.) Cluj.
4. Daroci Ladislau (M. S. E.) Tg.-Mureş.
5. Tudor Niţescu (T. C. R.) Muntenia.
6. Vişan Octavian (Sp. St.) Muntenia.
7. Patrulea Ilariu (T. C. R.) (Muntenia).
8. Püllök (Ilsa) Timişoara.
9. Breit (Kadima) Timişoara.

100 m. spate seniori

Rec. naţional 1' 23" 3/10.
Rec. regional idem.

1. Ziegler Emil (U.) Cluj.
2. Chielf Vasile (M. S. E.) Tg.-Mureş.
3. Müller Vasile (M. S. E.) Tg.-Mureş.
4. Eminger Iosif (Sp. St.) Muntenia.
5. Marius Margulius (T. C. R.) Muntenia.
6. R. Perci di Conti (T. C. R.) afară din concurs.
7. Molnar (Ilsa) Timişoara.
8. Freund (Ilsa) Timişoara.

50 m. liber dame seniori

Rec. naţional 37" 8/10.
Rec. regional 46" 2/10.

1. Isac Lily (M. S. E.) Tg.-Mureş.
2. Wellman Frida (M. S. E.) Tg. Mureş.
3. Nemes Eva (M. S. E.) Tg.-Mureş.
4. Marieta Prager (C. N. R.) Muntenia.
5. Ada Litman (T. C. R.) Muntenia.
6. Liduş Heim (L. N. R.) Muntenia.

200 m. liber dame juniori

Rec. naţional 3' 50" (standard)
Rec. regional 4' (standard).

1. Nemes Eva (M. S. E.) Tg.-Mureş.
2. Nagy Lily (M. S. E.) Tg.-Mureş.
3. Baby Wechsler (L. N. R.) Muntenia.
4. Jeanine Lempart (L. N. R.) Muntenia.

200 m. piept seniori

Rec. naţional 3' 10" 5/10.
Rec. regional 3' 11".

1. Vasile Araniosi (U.) Cluj.
2. Kovaci Desid. (M. S. E.) Tg.-Mureş.
3. C. Herjescu (Sp. St.) Muntenia.
4. Jean Bart (Sp. St.) Muntenia.
5. Daute Gherman (T. C. R.) Muntenia.

400. m. liber dame seniori

Rec. naţional 7' 13" 2/10.
Rec. regional 7' 40".

1. Isac Lily (M. S. E.) Tg.-Mureş.
2. Nagy Lily (M. S. E.) Tg.-Mureş.
3. Wellman Frieda (M. S. E.) Tg.-Mureş.
4. Maria Kassowitz (T. C. R.) Muntenia.
5. Marieta Prager (C. N. R.) Muntenia.
6. Baby Wechsler (L. N. R.) Muntenia.

400 m. liber juniori

Rec. naţional 6' 8" 8/10.
Rec. regional 6' 16" 2/102.

1. Gr. Pasca-Rusu (U.) Cluj.
2. Ionel Hartig (U.) Cluj.
3. Daroci Ladislau (M. S. E.) Tg.-Mureş.
4. Oct. Vişan (Sp. St.) Muntenia.
5. Tănase Ştefan (P. T. T.) Muntenia.
6. Toth Mihai (C. F. R.) Muntenia.

100 m. piept dame juniori

Rec. naţional 1' 50" (standard).
Rec. regional 1' 55" (standard).

1. Daroci Juci (M. S. E.) Tg.-Mureş.
2. Szatmary II. (M. S. E.) Tg.-Mureş.
3. Rado Maria (M. S. E.) Tg.-Mureş.
4. Jeanine Lempart (L. N. R.) Muntenia.
5. Baby Wechsler (L. N. R.) Muntenia.

1500 m. liber seniori

Rec. naţional 23' 46".
Rec. regional 26' 04" 8/10.

1. Emil Ziegler (U.) Cluj.
2. Vancea Iosif (M.

fel de fel

Comoara ascunsă

Doamna E. Bendall din Birmingham a cumpărat acum câţiva ani de la un mic anticar, în timpul vacanţei pe care şi-o petrecea pe coasta mării, un tablou pe care n'a dat mai mult de 125 lei. Tabloul fiind prea murdar fu agăţat într'un colţ al podului. Cu ocazia unor reparaţii, doamna Bendall hotărî să reinoiască rama şi să dea pânza la curăţat. Spre mirarea ei i se aduse vestea că tabloul era un original al celebrului pictor Van Dyck. Pânza valorează mii de lire sterlinge. Anticarul a explicat că la rândul lui cumpărase Van Dyck-ul nebănuit cu un lot de obiecte fără valoare ce aparţinuseră unei familii olandeze stabilită în Anglia. Tabloul a fost expus în muzeul dela Birmingham.

Ouă fierte prin zgomot

Există mai multe feluri de a prepara ouăle. Ele se pot fierbe în coaja lor, ori se pot prăji în unt sub formă de ochiuri, ori se fierb în apă tot ca ochiuri; dar nu se ştia până acum că ele se pot prepara numai cu ajutorul sgomotului.

Totuşi doi savanţi, doctorii Flosdorf şi Chambers, au făcut cu succes această curioasă experienţă. Ei au luat un ou nefiert şi l-au supus timp de mai multe minute unui sgomot puternic şi strident. Oul se transformă treptat până când prezentă toate caracteristicile unui ou fiert uşor.

Trebue notat că temperatura nu fusese ridicată câtuşi de puţin.

Se pare că sunetele intense produc unele schimbări chimice în ou, astfel că albuşul lui se coagulează întocmai ca la fierbere, pe când gălbenuşul, la rândul lui, este alterat.

Savanţii explică fenomenul prin aceea că vibraţiile puternice ale aerului intensifică vibraţiunile în moleculele substanţei ouului, efectul fiind acelaşi ca şi atunci când oul ar fi fost supus căldurei.

„Piraţii" caselor de mode

Cele mai renumite case de mode parisiene, dându-şi seama că desenurile şi modelele lor sunt copiate de un număr din ce în ce mai mare de mici comercianţi din toate ţările, aşa zişii „piraţii modei", au hotărît să nu mai permită intrarea în saloanele lor, pentru vizitarea expoziţiei de modele, decât reprezentanţilor presei şi ai caselor bine cunoscute. In acest scop, au fost alcătuite cărţi de identitate prevăzute cu fotografii, semnături şi ştampile pe care nu le va elibera decât noua „Asociaţie de protecţia artistică a industriilor sezoniere".

16 ani între viaţă şi moarte

Un englez, Edward Morgan, care fusese rănit în 1917 pe frontul francez, purta de atunci, înfiptă în ţeasta capului, o bucată ascuţită de şrapnel care ameninţa în fiecare clipă să pătrundă în creer şi nu putea din această cauză să fie înlăturată de chirurgi. Viaţa lui Morgan era ameninţată în mod constant.

Acum câtva timp bucata de metal începu să se mişte, din fericire însă cu ascuţişul spre exterior. Medicii hotărâră de îndată facerea unei operaţii, care în câteva ceasuri scăpa, după 17 ani, pe nefericitul Morgan, de sub ameninţarea morţii. Organismul pacientului pregătise în mod lent dar sigur evacuarea treptată a corpului străin din trupul bolnavului.

Vultur ucis cu bile de popice

Un vultur de peste un metru, cu aripile deschise, a fost ucis lângă portul Toulon de un tânăr biciclist, în condiţiunile următoare:

Biciclistul, însoţit de un prieten, se ducea la un match de popice, când zări într'un câmp o pasăre enormă; se apropie şi văzu că are în faţă un vultur. La o distanţă de 20 de metri tânărul sportman făcu vânt unei ghiulele de popice, care lovi pasărea şi o ameţi; două ghiulele aruncate de cei doi prieteni loviră mortal pe falnicul rege al răpitoarelor.

Numele vedetelor pe afiş

Autorităţile germane din Berlin însărcinate cu controlul filmelor au hotărît să interzică actriţelor celebre să impună tipărirea numelor lor cu litere mari pe afişele cinematografelor.

De acum înainte numele artiştilor şi artistelor unui film vor trebui să figureze pe ecran sau la intrarea sălilor de spectacol cu litere de dimensiuni egale pentru toată lumea. Cauza acestei măsuri? Combaterea cultului „stelelor" de cinematograf.

In ţara lui Hitler un singur cult mai este permis.

Cititorii l'au ghicit...

TRADIŢIE

Carabinierii italieni, în pitoreasca lor uniformă, la schimbarea gărzii la Quirinal

acum cincizeci de ani

Citim în UNIVERSUL *din 5 Septembrie 1884:*

= **Frumoasa statuă a lui Ovidiu, opera distinsă a maestrului Ferari, a sosit la Cerna-Vodă. E temere însă că nu se va aşeza şi desveli în toamna asta pe piaţa de la Constanţa. Causa-ar fi lipsa mijloacelor trebuincioase.**

= **Consiliul permanent al instrucţiunei discută cestiunea de a se şti dacă trebuesc primite în liceele Statului şi eleve.**

Ministerul instrucţiunei n'ar fi tocmai dispus a aprobă o decisiune pentru ca şi elevele să urmeze cursurile liceale la un loc cu băeţii, şi aceasta din punctul de vedere al moralităţei.

= **Cu o deosebită plăcere aflăm despre reintegrarea în funcţiune a d-lui Luigi Cazzavillan, profesor-suplinitor la catedra de limba şi literatura italiană din liceul Matei Basarab. D-sa ocupă acest post de 3 ani de zile şi în timpul vacanţei, fără nici o causă, fusese înlocuit.**

In urma protestului d-sale la onor. ministru al şcoalelor, d. G. Chiţu, — cunoscut şi iubit pentru extrema-i iubire de dreptate, d. L. Cazzavillan (directorul ziarului filoroman „Frăţia Română-Italiană") a fost confirmat din nou în postul d-sale.

= Roma. — **De Joi, la orele 4 seara până Vineri, aceiaşi oră, s'au înregistrat 849 casuri de holeră dintre care 386 urmate de moarte.**

Un urs polar mort de frig

In timpul căldurilor mari de la Londra, de zilele trecute, administraţia grădinii zoologice a Capitalei engleze a îngrijit ca animalele mai simţitoare la căldură să fie răcorite. S'au adus blocuri de ghiată în custile fiarelor. Un pui de urs polar a luat lucrurile prea în serios, s'a instalat pe un bloc de ghiată... şi a fost găsit a doua zi îngheţat tun.

Urmările unei decepţii sentimentale

Un tânăr belgian din satul Malonne, lângă Namur, văzându-se împiedicat de a lua în căsătorie o fată de 12 ani, s'a înarmat cu o carabină de război şi a ciuruit cu gloanţe casa părinţilor recalcitranţi.

Atât mama cât şi tatăl fetiţei au fost răniţi şi transportaţi la spital. Furiosul logodnic s'a barricadat în urmă în casa sa unde a susţinut un adevărat asediu din partea jandarmilor din cari a rănit doi în mod destul de grav. Rănit la rândul său, el fu în fine arestat.

Fugă în massă de frica impozitelor

„Times" scrie că locuitorii a trei sute de sate siriene situate la Nord de Alep au dispărut fără urmă, de oare-ce au rămas în urma cu plata impozitelor.

Doi perceptori trimişi să-i execute, s'au întors fără nici-o ispravă: ei au găsit satele cu totul părăsite şi locuite acum numai de lupi flămânzi, de care au trebuit să se apere cu revolverele.

Perceptorii n'au găsit nici un indiciu despre locul unde s'au ascuns rău plătnicii.

O aniversare tristă

La 26 şi 27 August trecut s'au împlinit 50 de ani dela cea mai mare catastrofă vulcanică întâmplată în lume: erupţia vulcanului Krakatoa, din insula cu acelaş nume, situată spre apus de Java.

Oceanul devenise atunci atât de furios încât s'a revărsat peste 3 oraşe şi 50 de sate, înghiţindu-le fără să lase nici-o urmă.

Pe insula Krakatoa numărul locuitorilor pieriţi a fost evaluat la peste o sută de mii. Catastrofa dela Pompei şi Herculanum, a fost o jucărie faţă de ceeace a fost la Krakatoa, unde nu numai cei 16 vulcani pe pământ au erupt cu o furie neînchipuită, dar şi vulcanii submarini au intrat în acţiune.

Totuşi insula Krakatoa s'a refăcut în toate privinţele şi e astăzi din nou prosperă.

O domnişoară refuză o mie de propuneri de căsătorie

D-ra Patricia Paddie O'Hara, din Liverpool, după ce jucase opt zile într'o piesă de amatori rolul unei troglodite, s'a fotografiat în costumul purtat pe scenă şi fotograful răspândi fotografiile în toată lumea anglo-saxonă.

Frumoasa artistă amatoare a primit după aceia peste o mie de propuneri de căsătorie, între care şi aceia a unui prinţ indian.

Domnişoara a răspuns tuturor foarte politicos refuzându-i şi s'a logodit cu un profesor din Londra, care-i acum cel mai fericit om din lume. Mama d-rei Patricia e la rândul ei fericită: a scăpat de numeroasele vizite zilnice şi de grija corespondenţei.

RETRAGERE GLORIOASĂ

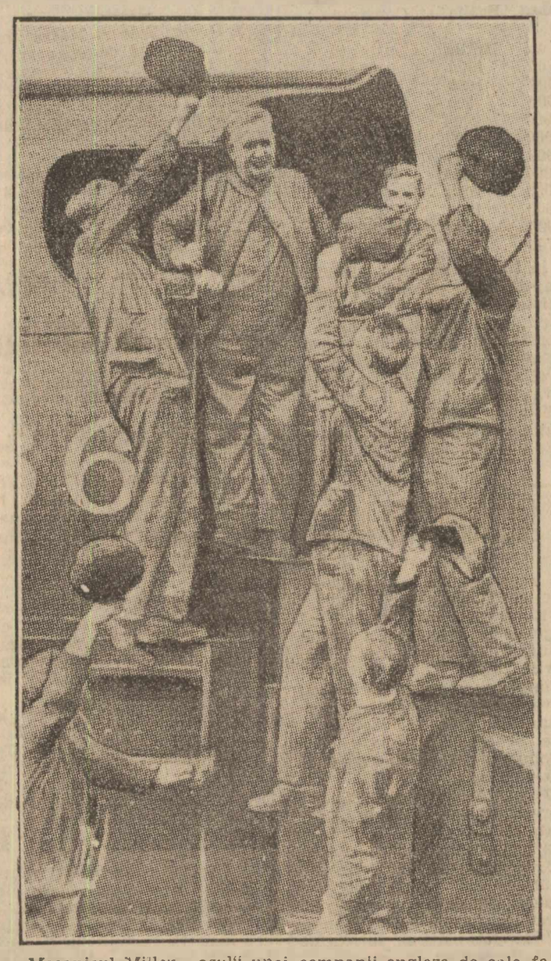

Mecanicul Miller, „asul" unei companii engleze de cale ferată, s'a urcat acum 5 zile pentru ultima oară pe locomotivă. El se retrage la pensie după 47 ani de serviciu.

Căsătoria unui puşcăriaş

Un tânăr cehoslovac, deţinut în puşcăria din Praga pentru o încercare de omor şi care aşteaptă judecarea procesului său, se va căsători în curând cu... victima sa.

E vorba de un şofer, în vârstă de 30 de ani, Karl Pront. Logodnica se numeşte Margareta Kral. Acum câteva luni şoferul se plimba cu prietena sa Margareta, în automobil, prin împrejurimile oraşului Praga; se luară însă la ceartă şi Pront, într'un moment de furie, trase cu revolverul asupra tovarăşii sale, părăsind'o apoi rănită pe şosea.

Revenită în fire la spital, Margareta denunţă pe Pront, care fu arestat.

In urmă însă regretând denunţul, Margareta rugă pe avocatul fostului ei prieten să-i comunice că doreşte să-l ia de bărbat. Karl consimţi de îndată, iar tribunalul a admis căsătoria, cu condiţia ca deţinutul să respecte regulamentul, care interzice conversaţiile cu martorii acuzării. Amândoi acceptară să nu pronunţe nici un cuvânt în timpul ceremoniei în afară de obligatorul „da" al consimţământului.

E probabil că Pront va fi achitat, de oarece Margareta Kral se va putea servi de dreptul legal pe care-l are soţia de a refuza să depună impotriva soţului.

Papa scăpat de o primejdie

Zilele trecute, Papa era să cadă victima unui accident grav. Înapoindu-se de la reşedinţa sa de vară, la Roma, numai la câteva secunde după ce trecuse pe sub o reţea de sârme de telegraf, un avion militar, s'a prăbuşit pe locul unde trecuse înaltul pontifice. Ca prin minune, ofiţerul care pilota avionul a scăpat cu răni foarte uşoare. Papa se uita lung înapoi şi se închina.

Schimb legal de soţii între doi ofiţeri americani

La Bentonville, Arcansas, locuiau în aceiaş clădire maiorul Mac Donald şi căpitanul Bradford, cu soţiile lor. Din cauze care îi privesc, au cerut în aceiaş zi divorţul prin bună înţelegere şi şi-au angajat acelaş avocat, care să le susţină cauzele în faţa tribunalului.

S'au prezentat apoi în aceiaş zi la oficiul stării civile şi s'au cununat, schimbând soţiile.

Noile perechi sunt acum departe una de alta, întrucât ofiţerii au fost mutaţi în două garnizoane diferite, pentruca să nu se mai repete comedia, probabil.

In cimitirul vapoarelor

In Irlanda, la gura fluviului Blackwater, s'au strâns ca într'un cimitir mulţime de vapoare de la marele petrolier până la micul cargobot de coastă, care din cauza crizei de transporturi au fost momentan scoase din serviciu. Zi după zi ele îşi pierd, încetul cu încetul culoarea, sub influenţa vântului şi a ploii.

Un singur om trăeşte aci: căpitan şi bucătar, inginer şi pasager el e de toate şi nimic, pe aceste vase ce nu ies niciodată în larg. De două ori pe zi el cercetează toate vapoarele pe care numai fluxul şi refluxul le mai leagănă. Peşcăruşii sunt singuri tovarăşi ai acestui păzitor exilat.

Este cea mai singuratică ocupaţie a marinei engleze, pretind armatorii. Totuşi, de câtva timp, graţie îmbunătăţirii situaţiei economice, se prevede un suflu de viaţă în cimitirul vaselor adormite.

Note medicale

GANGLIONII CERVICALI LA COPII

Copiii au ganglioni cervicali măriţi, mai mult sau mai puţin voluminoşi, tari — numărul copiilor purtători de ganglioni este foarte mare, 80%.

Dintre aceştia 45—50% au infecţiuni amigdaliene, 20% leziuni cronice ale mucoasei gingivale sau iritaţii în jurul cariilor dentare.

39% au antireacţia la tuberculină pozitivă, — trebue să se ştie însă că şi copii fără ganglioni 50% au cotireacţia la tuberculină pozitivă, ceeace arată, că copii atinşi de hiperplazia ganglionară cervicală nu au cutireacţii pozitive în mai mare număr ca cei fără ganglioni cervicali.

De aci se deduce că hiperplazia ganglionilor cervicali constitue un fapt banal, nu este un semn de tuberculoză. La copii, ţesutul limfatic este foarte desvoltat; este un fapt fisiologic şi acest limfatism fiziologic se exagerează prin cauze exogene sau endogene, adesea de prea mică importanţă.

Cele mai multe micro sau macropoliadenite cervicale nu au nici o consecinţă şi depind de cauze infecţioase locale; altele sunt în legătură cu o alimentaţie greşită, lipsă de lumină. In prea puţine cazuri devin bacilare.

Nu se poate conchide din o simplă constatare de micro sau macropoliadenite cervicale existenţa unui limfatism sau baciloze. Trebuesc şi alte simptome pentru identificare.

Dr. P

(Presse médicale).

ACUMULATORUL ROVA

— Calitate Superioară
— Durabilitate garantată
— Marcă preferată de automobilişti

Fabrica ROVA, Calea Rahovei 240.
Depozit Central: JEAN FEDER, Cal. Victoriei 44

Inmormântarea generalului Bolintineanu

Eri d. a. s'a făcut înmormântarea generalului de brigadă Nicolae Bolintineanu, directorul infanteriei din ministerul apărării naţionale.

Serviciul religios s'a oficiat la locuinţa defunctului general din str. Carol Davila 131.

Onorurile militare au fost date de trupe din infanterie, cavalerie şi artilerie.

Cortegiul, urmat de ofiţerii din garnizoană, a pornit la ora 3 la cimitirul militar Bellu, unde s'a făcut inhumarea.

*

Generalul Nicolae Bolintineanu s'a născut în 1884 la Câmpulung (Muscel).

După terminarea studiilor secundare la liceul „Petru şi Pavel" din Ploeşti, intră în şcoala militară, de unde, în baza clasificării, e trimes bursier în Germania, pentru a urma cursurile Academiei militare din Hanovra. Eşit sublocotenent în armata germană, pentru meritele sale excepţionale, i se acordă un an vechime şi e trecut a urma cursurile vestitei şcoli de tragere dela Spandau. Revenit în ţară în 1907 este avansat locotenent, iar după absolvirea şcoalei de război, este avansat în mod excepţional căpitan, în vârstă fiind numai de 25 ani.

Activ şi combatant, ia parte la războiul din 1913 în primele linii, iar în războiul de întregire şi-a făcut cu prisosinţă datoria, dovedind tuturor că avansările excepţionale ce-i fuseseră acordate le-a meritat pe deplin. Fără a cita prea multe cazuri, este suficient să reamintim bătălia dela Mărăşeşti la care a luat parte ca şef al operaţiunilor diviziei a XIII-a şi la a cărei victorie are şi el dreptul.

După război, ataşat militar al României în Bulgaria, îşi îndeplineşte cu succes misiunea ce i se încredinţează, iar după ce în 1929 e avansat general, în urma examenului depus, primeşte comanda brigăzii de vânători de munte, apoi brigada IX-a infanterie şi în cele din urmă direcţiunea infanteriei din ministerul armatei.

Ostaş distins şi devotat, a fost deasemenea un bun camarad, care prin fapta, vorba şi dragostea lui, a ştiut să facă din cei cari-l înconjurau numai prieteni.

O funestă coincidenţă face ca acest brav ostaş să-şi închidă ochii tocmai în ziua în care fiul lui drag, căruia îi destinase aceeaş carieră a armelor, îmbrăca uniforma şcoalei militare de infanterie.

Politica de expansiune şi de colonizare

— O problemă importantă de ordin internaţional —

O problemă foarte importantă din punctul de vedere social, economic şi politic, este aceea a emigraţiunii şi a imigraţiunii. Deşi această problemă este în legătură directă cu tentinţele de expansiune ale unor popoare, — tendinţe provocătoare de conflicte şi războae — totuşi, este cea mai puţin discutată. Nici în programul destul de încărcat al conferinţei economice din Londra nu este trecută, cu toate că interesează relaţiunile între popoare şi comandă politica statelor ce suferă consecinţele suprapopulaţiei.

Cercetările recente şi studiile istorice serioase, bazate pe o documentare îmbelşugată, au înlăturat explicaţiile naive ce s'au dat până acum „invaziunii barbarilor" din evul mediu, în Europa.

Aceste „invaziuni" ale populaţiunilor aziatice, care au zdruncinat ordinea stabilită în Europa medievală şi au contribuit într'o măsură foarte mare la amestecul raselor şi naţionalităţilor şi la formaţiuni de noui state, n'au fost de cât migraţiuni periodice violente, consecinţe ale unor fenomene sociale şi economice.

Acele fenomene au fost: supraapopulaţia unor teritorii şi insuficienţa mijloacelor de alimentare.

Intr'o recentă lucrare, foarte importantă prin materialul documentar şi ştiinţific ce cuprinde, asupra acestui subiect, autorii ei, d-nii Alexander şi Eugen Kulischer („Kriegs und Vanderzüge. Weltgeschischte als Vol Kerbewegung") *se face dovada, că mişcările migratoare se dirijează din teritoriile supraapopulate şi al căror domeniu alimentar este redus, către teritoriile mai puţin populate, dispunând de un domeniu alimentar mai întins.*

Expediţiile războinice nu sunt de cât o formă de migraţiuni violente, făcute sub presiunea demografică diferenţială şi a necesităţilor economice.

Sunt însă şi migraţiuni lente şi pacifice, sub forma de colonizări, în teritoriile altor state, sau continente.

In epoca noastră, sunt câteva state care, din cauza supraapopulaţiei şi a domeniului lor redus alimentar, practică politica de expansiune, care conţine într'însa germenii unor viitoare conflicte, sau care au şi creat conflicte.

Japonia este o ţară supraapopulată. După ce America de Nord a închis porţile oamenilor de rasă galbenă, Japonia a căutat în industrializarea intensă un mijloc de apărare spre a asigura populaţiei sale mijloace de existenţă. Rezultatele obţinute au fost mediocre.

Atunci Japonia a practicat politica de expansiune spre nord-vest şi a intrat în conflict cu China. Manciuria, noul stat creat în Extremul-Orient, nu este de cât un domeniu colonial, un rezervoriu de alimentare pentru Japonia.

Aşa se şi explică programul guvernului din Tokio, care prevede, într'o perioadă de 10—15 ani, instalarea în Manciuria a 100.000 de familii ţărăneşti din insulele japoneze, — fie aproape 500.000 de colonişti.

In Europa sunt două state care, din cauza supraapopulaţiei şi a domeniului lor slab alimentar, practică o politică de expansiune continentală, sau extra-continentală: Germania şi Italia.

Cum în Europa o asemenea politică se izbeşte fatal de interesele altor state şi ar fi creatoare de conflicte, care ar pune în primejdie ordinea de drept stabilită şi însăşi civilizaţia, soluţia n'ar fi decât în obţinerea de domenii coloniale în celelalte continente.

Ori, tocmai această problemă importantă nu se discută în conferinţele internaţionale.

xxx✱xxx

O consfătuire

între d-nii Forţu, Gh. Cuza şi Corneliu Codreanu

Cluj, 3 Septembrie

Sâmbătă au sosit la Cluj d-nii profesor Forţu, prof. Gh. Cuza, Corneliu Zelea Codreanu, deputatul Robu cu d-nii Urziceanu şi Preliceanu. Ei au avut tratative îndelungate cu privire la o acţiune unitară în vederea căreia s'au ţinut deja mai multe întruniri între reprezentanţii L. A. N. C., Garda de Fer şi d. Forţu. Nu se ştie încă ce rezultate au dat aceste întrevederi.

Comentariile cu privire la o întâlnire între ei şi partizanii d-lui Z. Boilă sunt neîntemeiate căci prezenţa lor la Cluj în acelaş timp cu cunoscutele evenimente se datoreşte unei simple coincidenţe.

FABRICA ROMANA de CARTUŞE de VÂNATOARE S. A.
DIN
Şoseaua Ştefan cel Mare 45
A DESCHIS SUB EMBLEMA
„MUNISPORT"
UN MARE MAGAZIN
în STRADA DOAMNEI 8
unde desfac ieftin şi de calitate autentică:
ARME - CARTUŞE - ARTICOLE ptr. VÂNATORI

DIRECŢIA GENERALA C. F. R.

PUBLICAŢIE

Se aduce la cunoştinţa generală că în ziua de **SAMBATA, 7 OCTOMBRIE 1933, ORELE 11,** se va ţine câte o licitaţie publică pentru exploatarea concesiunilor de restaurante, bufete şi chioşcuri, după cum urmează:

1) La sediul Inspecţiei M. Galaţi
restaurantul din st. Galaţi, lei 30.000, fără locuinţă.
chioşc alimente din st. Ghibărţeni, lei 3.000 fără locuinţă.

2) La sediul Insp. M. Craiova
bufetul din st. Goleşti, lei 10.000 fără locuinţă.

3) La sediul Insp. M. Braşov
bufetul din st. Predeal, lei 20.000, inclusiv locuinţa.

4) La sediul Insp. M. Oradea
restaurantul din st. Satu-Mare lei 50.000, fără locuinţă.
chioşc alimente din st. Sărmăşag, lei 2.000, fără locuinţă.
bufetul din st. Baia-Mare, lei 10.000, fără locuinţă.
bufetul din st. Ciucea, lei 5.000 fără locuinţă.

5) La sediul Insp. M. Cluj
restaurantul din st. Tg.-Mureş lei 45.000, fără locuinţă.

6) La sediul Insp. M. Iaşi
bufetul din st. Dorohoi lei 16.000 fără locuinţă.
bufetul din st. M. Cogălniceanu lei 5.000, fără locuinţă.
bufetul din st. Todireni, lei 5.000 fără locuinţă.
bufetul din st. Truşeşti, lei 3.000 fără locuinţă.

7) La sediul Insp. M. Chişinău
bufetul din st. Căuşani, lei 5.000, fără locuinţă.

Exploatarea acestor concesiuni se dau pe termen de 3 ani şi în condiţiunile contractului tip, ce se poate consulta la sediul tuturor Insp. M. din ţară.

Ofertele închise şi sigilate vor fi însoţite de actele prevăzute:

a) în contractul tip (caet de sarcini) art. 2 şi 3.

b) Recipisa de garanţie provizorie de cel puţin 5 la sută din valoarea ofertei.

c) Pentru bufete şi chioşcuri amatorii vor prezenta deasemenea câte un act doveditor că sunt de specialitate.

d) O declaraţie că eventualele reparaţiuni necesare localului unde funcţionează concesiunea se vor face de concesionar pe speze proprii.

Licitaţia va începe dela sumele prevăzute în dreptul fiecărei concesiuni.

Instalarea la exploatarea acestor concesiuni se va face începând dela data de când acestea vor deveni libere prin evacuarea actualilor concesionari.

No. 93748 Dir. M. 6740

OCAZIE EXCEPŢIONALA

Pentru a vizita **Siria, Palestina, Egiptul,** atingând porturile **Tripoli, Beirut, Jaffa, Haifa, Port-Said** cu confortabilul vapor S. M. R.

„SUCEAVA"

care pleacă în cursă ***specială în ziua de 8 Septembrie din Constanţa şi se întoarce în ziua de 1 Octombrie a. c.***

In timpul staţionărei vasului în diferitele porturi, călătorii au timpul a vizita ALEP, PALMYRA, BAALBEK, DAMASC, IERUSALIM, CAIRO.

Preţul redus pentru această călătorie cu cabină şi masă, 12.000 Lei.

Informaţiuni pentru detalii la Direcţiunea Serviciului Maritim Român, Bucureşti, sau Agenţiile de Voiaj.

Comitetul Central al Deponenţilor B-cii Marmorosch Blank & Co.

Aduce la cunoştinţa deponenţilor şi creditorilor B-cii de a se prezenta pentru informaţiuni şi hotărâri în fiecare zi între orele 5-8 seara la sediul Comitetului din B-dul Carol 45, în ordinea următoare: Luni şi Marţi dela litera A-I, Mercuri şi Joi dela litera I-N şi Vineri şi Sâmbătă dela Litera N-Z. Comitetul Deponenţilor 43

L. & K. SCHINDL
ING. ARH. DIPL. — STR. PALEOLOGU 20 A — CASA FONDATA 1884
VA OFERA SPRE CUMPARARE UN APARTAMENT SAU O GARSONIERA IN GRANDIOSUL
APARTAMENT-HOUSE
CE-L VOR CONSTRUI
PE CEL MAI SPLENDID TEREN AL CAPITALEI
B-dul I. C. BRATIANU colţ cu STR. WILSON
CONFORT ULTRA MODERN PREŢURI DE LA 295.000 LEI

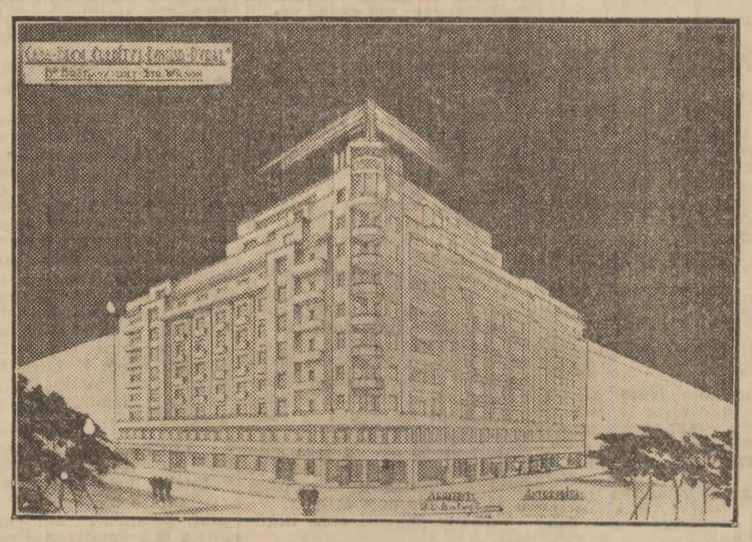

PROECT: Arh. Dipl. STATE BALOŞIN
sau în unul din Block-Housurile ce construesc în Str. Carol 52, B-dul Lascăr Catargiu 15, Calea Victoriei 214, Str. Artei colţ Str. Dantelopol (Piaţa Senatului) etc.
INFORMAŢII, PLANURI la „CLADIREA MODERNA"
STR. MATEI MILO 2 (colţ cu calea Victoriei) TEL. 381-62

Administrația Generală P. A. R. I. D.
Direcția imbunătățirilor funciare și hidrologice

Publicație de concurs

Pentru ocuparea cu titlu provizoriu a locurilor vacante de personal technic bugetar: Ingineri, Conducători și Desenatori, publicate în Monitorul Oficial Nr. 191/1933.

Se aduce la cunoștința celor interesați că pentru ocuparea posturilor vacante de mai sus, se va ține concurs în ziua de 1 Octombrie a. c., ora 9 a. m. în localul Administrației Generale P. A. R. I. D., Direcția Imbunătățirilor Funciare și Hidrologice, Calea Victoriei 88 etaj IV București.

Concurenții pentru a putea fi admiși la concurs, trebue să indeplinească următoarele condițiuni:

1) Pentru posturile de ingineri:

a) Să fie absolvenți ai Școalei Politehnice din București cu diplomă de Inginer Constructor sau ai unei școli similare din străinătate cu diploma de Inginer Constructori echivalată în țară.

b) Să indeplinească toate condițiile din Statutul funcționarilor publici (art. 5—7 din statut).

2) Pentru Conductori de lucrări publice:

a) Să fie absolvenți cel puțin a unei școli de Conductori publici din țară, sau a unei școale similare din străinătate, cu diploma echivalată la noi în țară.

b) Să indeplinească condițiile cerute de Statutul funcționarilor publici (art. 5—7 din Statut).

3) Pentru Desenatori:

a) Să fie absolvenți cel puțin a unei școale de Desenatori sau absolvenți a altor instituții tehnice recunoscute de Stat.

b) Să probeze cu certificate că a executat profesiunea de Desenator cel puțin 3 ani intru'un biroul tehnic.

c) Să indeplinească toate condițiunile cerute de Statutul funcționarilor publici (art. 5—7 din Statut).

Până la 20 Septembrie inclusiv se vor depune, sau trimite cu poșta recomandat cu o cerere timbrată, de către concurenți toate actele în original la Administrația PARID, Direcțiunea Imbunătățirilor Funciare și Hidrologice.

Direcțiunea Imbunătățirilor Funciare și Hidrologice va cerceta actele și în ziua de 24 Septembrie va incunoștiința prin poștă recomandat pe toți candidații admiși la concurs.

Candidații admiși a participa la concurs, vor avea să depună următoarele probe:

1) Pentru posturile de ingineri:

a) Tratarea unei chestiuni din technica ameliorațiunilor funciare cu schițarea proiectului ei sau din hidraulica fluvială.

b) Intocmirea unui program de studii hidraulice și topografice a unei regiuni inundabile în vederea alcătuirei proiectului de ameliorare funciară (agricolă, piscicolă sau mixtă).

c) Un calcul de hidraulică cu rezistența materialelor.

2) Pentru posturile de conductori de lucrări publice.

a) Un calcul asupra unei chestiuni date din materia predată în școala de conductori din București și cursurile de rezistența materialelor și hidraulică.

b) Intocmirea ante-măsurătoarei unei lucrări proiectate.

c) O probă de desen technic.

d) O probă practică asupra unei ridicări topografice pe teren cu raportările ei în biurou.

Proba d) se va da numai de cei admiși in probele a), b) și c) cari sunt eliminatorii.

3) Pentru posturi de desenatori technici:

a) Un desen topgorafic sau technic, reproducere după un model.

b) Alcătuirea unui plan technic după un crochiu cu indicația cotelor.

c) Facerea unui releveu al unei lucrări pe teren.

Administrația P. A. R. I. D. își rezervă dreptul de a angaja și pentru posturile de desenatori astfel de conductori technici cari, indeplinind condițiunile de sub punctul 2, satisfac și probele de sub punctul 3. 7

Un Cămin gol?

„Eram dezolați, nevasta „mea și eu, după nouă ani „de căsătorie, de a vedea că„minul nostru deșert. Căci „desmierdările unui bun câi„ne sau cântecele unui ca„nar nu erau suficiente, la „anumite ore, de a inveseli „un interior. Trebuia să ne „gândim la viitor. La drept „vorbind, nu îndrăzneam. „Vă mărturisesc că aminti„rea unui „accident" din ti„nerețe mă urmărea. Mă te„meam, copilul nostru să „nu sufere din această cau„ză. Medicul m'a liniștit „prescriindu-mi o cură de „PAGEOL. Avem un frumos „copil, viguros. Și acum în „căminul nostru recunoscător „Casei Dv. avem raza de „soare.

Georges T.
Gaillac (Tarn)

Pagéol-ul nu numai că face să inceteze orice scurgeri, dar el ucide în acelaș timp microbul, grozavul gonococ, gonind până în cele mai ascunse infundături. Este o antisepsie de „jos în sus" totdeauna sigură, pe care el singur poate să o asigure. **Pagéol** vindecă maladiile, blenoragie, cistite, etc... chiar cele mai vechi.

La farmacii și droguerii. 3600

ROMANIA. PRIMARIA MUNICIPIULUI SATU-MARE.
No. 520/1933

LICITAȚIE

Licitația din 24 Aug. 1933, publicată în M. O. Nr. 173/1933, relativ la procurarea contorilor electrici ne dând nici un rezultat, se aduce la cunoștința firmelor de specialitate că se va ține o nouă licitație publică cu oferte închise și sigilate conform normelor O. C. L. în ziua de 28 Sept. 1933 ora 11 a. m. în biroul Uzinei Electrice din Calea Dragoș Vodă 5.

Modificările caetului de sarcini se vor comunica la cerere celor interesați.

Satu-Mare la 30 Aug. 1933.
6952

Publicațiune

Se aduce la cunoștința publică că în ziua de 27 Septembrie 1933 ora 10, se va ține licitație publică cu oferte închise și sigilate și garanția legală, pentru procurarea cărnei necesară pe timpul dela 1 Noembrie 1933 la 31 Octombrie 1934.

Informațiuni se pot căpăta în fiecare zi la Comenduirea Pieții-Cernăuți, între orele 8-12 și 16-18.

Lt. Colonel, **Indescifrabil.**
15794 — 2 Sept. 1933.

Doctor **H. MARTIN**
asistent colaborator al Instit. Psiho-Fisic (Paris)
Vindecă: **(IMPOTENȚA**
PSIHONEVROSELE: NEURASTENIA, FOBIA (frica), Timiditatea. Histeria, Melancolia (gânduri negre) Nevrosa inimei și a Stomacului: palpitație, sughiț, noduri, vârsături, aerofagie). Nevralgie, migrenă, paralisie, reumatism, tremurături, insomnie. Reeducația copiilor impulsivi, vicioși Ticuri, gângăviala. Incontinența urinei (onania). Neuro-Sifilis, Hipnotism autosugestie. Inaltă frecvență (fulguração), Diatermie). Str. Câmpineanu 4. Tel. 374-91 consult: 8-11—2-7, deasupra berăriei Gambrinus.

PIAȚA CEREALELOR

Galați

3 Septembrie

Piața cerealelor a fost mai animată. Prețurile au inregistrat o mică urcare datorită, pe de o parte cererilor exportatorilor, cari au acoperiri de făcut pentru începutul lunii Septembrie, și pe de altă parte faptului, că nu sunt stocuri, majoritatea transporturilor—grație tarifului redus pe c. f. r. fiind indreptate spre Constanța.

Oarzele de Dunăre s'au oferit cu 12.800-13.000 lei vagonul linie, iar oarzele de Bârlad-Vaslui cu 10.500-11.000 lei vagonul.

Fasolea s'a urcat la 18.500 lei vagonul, iar porumburile pentru export s'au plătit până la 16.000 lei.

OBORUL BEREȘTI

In oborul din Tg. Bereşti s'a vândut 1000 kg. grâu de 77 kg. la Hltr. cu 12 la sută corp. str. cu lei 27.000; 1200 kg. grâu de 77 kg. la hltr. cu 10 la sută lei 28.000; 800 kg. grâu de 78 la hltr. cu 8 la sută lei 24.000; 1400 kg. orz de 60 kg. cu 20 la sută corp. str. lei 8000; 1000 kg. ovăz de 40 cu 20 la sută lei 9000; 1400 kg. secară de 70 la hltr. cu 5 la sută lei 1400, 6000 kg. porumb cu lei 13.000; 400 kg. fasole de rând cu lei 15.000.

OBORUL BUJOR

In orumb din Tg. Bujor (Covurlui), s'a vândut: orz inferior 91 de hectolitri cu lei 9000; 147 hectolitri de ovăz cu lei 10.000; 22 hltr. porumb cu lei 13.500—14.000; 15 hectolitri secară cu lei 1400; fasole de rând 2 care.

OBORUL INDEPENDENȚA

In oborul general din comuna Independența (Covurlui) s'au vândut: 27.300 kg. orz cu lei 11.000-11.500; 8000 kg. porumb cu lei 15.000; 52.000 kg. orz cu lei 11.500; 13.100 kg. porumb cu lei 15.500.

Brăila

4 Septembrie

Situația internă a pieții cerealelor se prezintă azi ceva mai plăcută la orz și staționară la grâu, porumb și fasole. Celelalte produse sunt neglijate.

Din străinătate n'au sosit știri din cauza sărbătorii de eri.

Tranzacțiunile au fost reduse. Cercurile cerealiste continuă să fie ingrijorate din cauza noului tarif pe C.F.R., prin care se avantajează portul Constanța.

Deasemeni, muncitorimea e foarte agitată și în cursul acestei săptămâni o delegație de muncitori din principalele porturi Dunărene se va transporta la București spre a interveni pentru modificarea tarifului, așa cum a fost până acum, căci altfel situația lor e pericilitată.

Pe linie, în port, și docuri au sosit circa 40 vagoane de diverse cereale.

S'a vândut în mici cantități porumb dinte de cal cu 16.100 linie doc; orz de 58 kg. cu 6 la sută 13.000 linie doc; orz de 61 kg. cu 6 la sută, 13.250; orz de 63 kg. cu 4 la sută 13.600 linie doc; mazăre furajeră calitate primă cu 26 mii linie port; grâu de 81 kg. cu 1 la sută, 40.000 linie port. Se tratează orz țuțuit de 66 kg. cu 4 la sută 15.750 bordo. Pentru fasole de rând recolta nouă se oferă până la 18,750 linie port a livrer.

Celelalte produse sunt neglijate.

*

In obor s'au vandut: 126 care orz cu 115—138; 10 care porumb cu 159—165; 6 care rapiță cu 175—185; 4 care ovăz cu 160—165; 2 care grâu nou calitate bună cu 320—350 și 2 care grâu inferior cu 220 suta de kg.

Congresul învățătorilor din Galați și județul Covurlui

— Expunerea d-lui D. V. Țoni. — Salutul municipiului și al profesorilor secundari. — Telegrama către M. S. Regele. — Cum au urmat desbaterile. — Ce s'a discutat —

Galați, 3 Sept.

Duminică dimineața s'a deschis, în amfiteatrul liceului „Vasile Alecsandri", congresul Asociației învățătorilor din Galați și jud. Covurlui, de sub președinția d-lui Petre Puchianu.

La congres e o afluență enormă de învățătoare și învățători veniți din cele mai indepărtate colțuri ale Covurlului, precum și numeroși învățători fără posturi pe fețele cărora se vede starea de mizerie. Au mai venit numeroși profesori secundari din Galați, precum și d. D. V. Țoni, președintele Asociației generale a învățătorilor.

DESCHIDEREA CONGRESULUI

D. președinte PETRE PUCIANU spune că adunarea are menirea de a pune pe toți de acord cu o seamă de probleme capitale și de interes general, cari urmează să fie duse în desbaterile congresului general ce se va ține peste câteva zile la Cluj.

Învățătorii trebue să fie pe calea tradiției, aceea a strângerii laolaltă a tuturor forțelor dăcălești dela sate și dela oraș; acea tradiție pe care au urmat-o cu stricteță aproape 4 decenii și din care a releșit și s'a întărit Asociația. Timp de 4 decenii această asociație a rămas strajă neadormită pentru apărarea drepturilor școlii și ale slujitorilor ei.

După ce mulțumește presei, care întotdeauna a dat cel mai larg sprijin învățătorimei, declară congresul deschis.

IN NUMELE MUNICIPIULUI

D. prof. ARAMESCU, în numele municipiului Galați, aduce salutul corpului didactic din jud. Covurlui. Invățătorii au un rol important, căci ei trebue să dea cultură fiilor dela țară.

D. POPOV, sub-revizor școlar, salută congresul, în numele autorității școlare pe care o reprezintă. Problemele ce urmează să le discute congresul sunt foarte importante pentru școală și are ferma convingere că soluțiile propuse de învățători, vor fi puse în oplicare. Urează congresului spor la muncă.

EXPUNEREA D-LUI ȚONI

D. deputat D. V. ȚONI, președintele Asociației generale a învățătorilor, spune: Am venit să vă spun pasul meu căci de învățătorii dela Covurlui mă leagă multe amintiri și prietenii. Nu este fondată incercarea ce se aruncă că sunt prea mulți învățători. Adevărul e că țara noastră stă cea mai prost din lume — în ce privește școala — căci avem 50—60 la sută analfabeți. Dacă s'ar fi luat din timp măsuri, nu s'ar fi ajuns aci. Când s'a făcut bugetul, ministrul de finanțe a cerut ca 5000 de învățători să fie scoși dela catedră și, în cele din urmă, — tot pentru economii, cum se susține — s'a redus numărul la 3000. M'am prezentat în audiență M. S. Regelui, arătându-i îngrijorarea învățătorimei. Regele mi-a răspuns: „Nu-mi cereți să vă dau cuvânt hotărîtor. Eu sunt Suveran constituțional, dar voi interveni să nu se săvârșească acest act".

Dacă ministrul de finanțe — sub pretextul economiilor — nu și-a pus în aplicare planul, se datorește numai Regelui. (Sala întreagă manifestează pentru M. S. Regele).

Iată deci, că lupta noastră nu e zadarnică. Dacă prin luptele noastre n'am știut să cucerim, am știut să păstrăm. Dacă vom ști să ne apărăm mai bine ca până acum, dacă vom fi și mai uniți ca până astăzi, vom câștiga drepturile ce le revendicăm.

Asociația noastră e singura organizație reală și puternică din România. Câti n'ar dori să facă din armata învățătorilor o armată de manevră pentru cine știe ce credinți bune sau false. S'a incercat să se tărască pe drumuri politice asociația; asta ar fi insemnat să se pună piatră pe mormântul asociației învățătorilor. Am venit să inchegăm o asociație unitară, căci știam că această unitate este primejduită dacă idealurile politice ar înlocui idealurile noastre profesionale.

IDEIA SINDICALIZARII

S'a incercat apoi — continuă d. Toni — să se transforme asociația în partid învățătoresc și am spus că aceasta e o greșală. S'a incercat apoi să ne sindicalizăm și trebue să respingem ofensa că asociația noastră ar avea o atitudine mai plecată. Noi nu putem să ne aliăm cu muncitorii și să declarăm greva. O luptă a învățătorilor impotriva statului ar fi un act nepatriotic, ceeace noi nu putem face.

Dacă, la un moment dat, conducătorii statului nu ne satisfac, vom incepe mijloacele de luptă. Noi am pus greva ca o sperietoare și astăzi nu se mai prinde, căci nimeni nu poate răbda de foame și nu poate părăsi școala de care-l leagă atât de multe. Dar, greva n'o pot face nici tinerii învățători, căci sunt alții cari deabia asteaptă să le ia locul. Oare statul se va inspăimânta dacă va izbucni greva noastră și va dura câteva zile, câteva săptămâni sau luni? Nu poate fi vorba la noi de reușita unei greve. O incercare de aceasta ne-ar fi făcut ridicoli și eu, care stau în fruntea asociației, n'am dreptul să fac aceasta.

LUPTA CU CELELALTE ASOCIAȚII

Ințeleg luptă comună cu Asociația prof. universitari și a prof. secundari așa cum am dus-o la federație, dar contopirea într'o singură asociație e exclusă. La un moment dat, vom trebui să ducem lupta impotriva celor 50 de catedre la Academia agricolă, menținerea unei singure școli politechnice și așa mai departe. Federația s'a înjghebat grație învățământului didactic primar și eu știu câte sacrifici am făcut spre a se menține federația.

Trecând la reforma școlară, d. Țoni declară că ea nu poate să lasă decât din concepția mare a unui om de școală, nu din sertarele unor tineri, cari n'au propovăduit nici odată pe catedră.

IN MEMORIA LUI HARET

Noi avem datoria să ne reamintim de marele om al școalei, de Spiru Haret și să aducem la indeplinire idealul lui.

Eu aș putea vorbi de această Asociație ca de cea mai desăvârșită din această țară.

SALUTUL PROFESORILOR SECUNDARI

D. președinte PUCHIANU vrea să citească o scrisoare din partea d-lui prof. Cotlariu, președintele Asoc. prof. secundari din Galați, dar d. Țoni se opune susținând că este un dușman al învățătorimii și că nu reprezintă pe toți profesorii gălățeni. Congresul se imparte în două tabere și cu mare greutate d. președinte citește salutul Asoc. prof. secundari.

D. prof. CARAMAN urează ca această adunare generală să se ispravească printr'o cimentare și mai mare a luptătorilor sufletești cari trebue să existe în interesul culturii naționale.

TELEGRAMA CATRE M. S. REGELE

Congresul trimite M. S. Regelui următoarea telegramă:

„Invățătorii din Galați și jud. Covurlui, adunați în congres anual, depun inaintea Tronului tot devotamentul lor și Vă roagă să luați sub ocrotirea Majestății Voastre destinele culturii naționale.

Președinte (ss) **Puchianu"**

D-lui ministru al instrucțiunii publice

București

Invățătorii din Galați și jud. Covurlui, adunați în congres anual, asigurându-vă de tot devotamentul lor, vă roagă să acordați tot sprijinul școalei și celor ce o servesc.

Președinte (ss) **Puchianu**

DISCUȚIILE CONGRESULUI

Congresul a intrat apoi în ordinea de zi.

D-nii BOLEA - CUDALBI și HOGAȘ au citit rapoartele cu privire la frecvența școlară și au preconizat: obligativitatea școlară, sprijin din partea autorităților, coordonarea muncilor agricole cari să nu stinghereasca cursurile școlare, înființarea de cooperative școlare pe lângă fiecare școală, unde elevii să-și cumpere rechizite.

D. TITU DIMITRIU - Independența a citit raportul cu privire la licențiații universitari în învățământul primar și a protestat impotriva licențiaților cari ocupă posturile învățătorilor.

D. WELICHI, directorul școalei normale „C. Negri", cere să nu se admită licențiați la examen decât acei cari au făcut un an la o școală de aplicație.

D. TONI spune, că tinerii învățători fără posturi se găsesc de 6 ani într'o stare de amărăciune grozavă. Noi opunem un vetto categoric la măsura de a se introduce licențiați universitari în învățământul primar. Tara are nevoe de învățători cu o anumită pregătire sufletească pentru cultura satelor. Anunță că în curând se vor inființa două Academii pedagogice.

După ce d. prof. CORNATEANU dă unele explicațiuni, la ora 2 d. a., ședința se ridică.

ȘEDINȚA DE DUPA AMIAZA

La ora 4 ședința se deschide sub președinția d-lui Puchianu.

D. CASU citește raportul asupra numărului învățătorilor în raport cu numărul elevilor; d. CIOBANU-Galați vorbește despre salarizarea învățătorilor; d. BLANARU - Cudalbi citește raportul asupra politicii asociației; d. ANTOCHI M. ANTACHE-Oancea, raportul: Asociația față de ideia organizării sindicale; d-nii HONDRILA și LAMBRU STOICA - Pechea: asociația și federația corpului didactic. Urmează discuții asupra ante-proiectului de lege a învățământului primar, raportul dintre asociație și autoritatea școlară, casa învățătorilor, etc.

A urmat adunarea generală în care s'a citit raportul comitetului, raportul casierului, raportul cenzorilor, descărcarea comitetului de gestiunea sa, precum și alegerea delegației la congresul dela Cluj.

La ora 8 seara, d. președinte declară congresul închis.

———xxx✱xxx———

PIAȚA PEȘTELUI LA TULCEA

S'au vândut 2663 kg. de diferite specii de pește, pentru care s'a incasat suma de 21927 lei.

Prețurile au fost următoarele: nisetru, 39.50 lei kg.; păstrugă, 36.50; șalău, 18.50; știucă, 6.50; crap, până la 2 kg. cu 11.50; crap, dela 2-4 kg. cu 17.75; somn, până la 1 kg. cu 5.25; somn, dela 1-4 kg. cu 10.50; lin, 7.25; avat, 7; sabiță, 6.50; caracudă, 7.50; babușcă, 6; biban, 5.50; albitură, 6; mreană, 10; chefal, 14.75.

———oo xx✱xx oo———

Crima unui birjar la Constanța

3 Sept.

Chestura a fost informată că la secția chirurgicală a spitalului dr. Sidu, a fost internată aseară femeia Fotina Iuseim Achif de 49 ani, care avea o rană în abdomen. Comisarul Simonis, transportându-se la spital, a stabilit că este vorba de o crimă săvârșită de birjarul Iuseim Achif din str. Dobrogei 51, asupra soției sale Fotina.

El a comis crima din gelozie.

Criminalul s'a predat singur poliției care l-a arestat.

Economice-Financiare

SCHIMBUL
pe ziua de 4 Septembrie

CURSURILE DEVIZELOR

	Oferite	Cerute	Incheiate
Paris	6.59	6.58½	—
Londra	536	526	—
New-York	125	115	—
Bruxelles	23,60	23,45	—
Roma	8,96	8,84	—
Zürich	32,79	32,43	—
Praga	—	—	—
Viena	—	—	—
Berlin	40,90	39,90	—
Budapesta	—	—	—
Amsterdam	68,10	67,60	—

PETROLIFERELE ROMANE LA PARIS

DEVIZE STREINE

	Zürich	Paris	Londra
București	3,08	—	535,50
Berlin	123,35	—	13,18½
Amsterd.	208,35	1028,50	7,82
New York	3.59½	17,75	4,76,25
Londra	16,30	80,40	—
Paris	20,28¼	—	80,34
Milano	27,21	134,35	59,81
Budapesta	—	—	25,50
Praga	15,33	—	106,75
Belgrad	7,00	—	233,50
Varșovia	57,85	—	—
Grecia	—	—	—
Viena	72,87	—	30
Bruxelles	—	—	22,60
Zürich	—	493	6,30
Spania	—	213	37,75

VALUTE EFECTIVE

Fran. francez	6,55—6,80
» elvețian	32 50—33
Lira sterlină	520—540
Lira italiană	8,75—9.00
Dolarul	110—122
Belgia	23.50—24
Florini olandezi	66—68
Cor. cehoslov.	4.95—5.00
Schiling austr.	20—22
Pengö	23—24
Reichsmark	38,50—40
Dinarul	2—2.25
Leva	1—1,10
Zlotul	18,50—19,10
Lira otomană	78—58
Drahme	1—10

Cursurile sunt de Sâmbătă (Inchiderea)

BURSA
București, 4 Septembrie

TARGUL OFICIAL
(Dela 11—12 dim.)

Impr. 29¾; 29⅝; 29½; Unirii 36½; 36¼; Desv. 34,90; B. N. R. 4600; Urb. Buc. 10% 49½; 49¼; 49; I. R. D. P. 67; 69; 72; 73; 75; 74; Steaua Rom. 445; 450; 452; 465; 460; Clăd. Rom. 300; Astra Rom. 730; 735; 740; 743; 745; Cr. Min. 310; 312; 311; 313; 315; 316; Reșița 265; 266; 270; B-ca Rom. 202; 205; 204; Petrol Block 80; Letea 400; 405; Mica 815; 820; Concordia 470; Cr. intrepr. electrice 400.

RENTE ANTEBELICE

Rentă 4% originală	32—34
Rentă 4% duplicat	30—31
Rentă 4½% originală	40—45
Rentă 4½% duplicat	30—35
Rentă 5% originală	40—45
Rentă 5% duplicat	30—35

RENTE POSTBELICE

Rentă 4% Unif. Berlin	112—118
Rentă 4½% Unif. Berlin	240—250
Rentă 4% Unif. Paris	240—250
Rentă 5% Unif. Paris	280—300
Rentă 3% 1916 Naț.	34½—35
Rentă 3% 1919 Unirii	36—36¼
Rentă 5% 1920 Refac.	37—38
Rentă 5% 1922 Impr.	29—29½
Rentă 7% 1929 Stab. ex. cup.	33—33 1/4
Rentă 7½% 1931 Desv.	33¼—34.90

SCRISURI FUNCIARE

Urbane Buc. 5%	30—31
Urbane Buc. 10%	49—49½
Urbane Iași 5%	26—26 3/4
Urbane Iași 10%	38—38¼
Scrisuri Rurale 4%	25—26
Scrisuri Rurale 5%	25—26
Scrisuri Rurale 10%	58—59

OBLIGAȚIUNI

Județene 4½%	35—36
Județene 5%	36—37
Locuințe eftine 5%	48—50
Comunale Buc. 4%	29—31
Comunale Buc. 5%	33—35
Casa Rurală 5%	26—27
Casa Rurală 10%	50—52

BANCI

Banca Națională cup. perf.	4600
Banca Românească vechi	204
Banca Românească pui	195
Banca de Credit Român	210
Bank of Roumania Ld.	750
Banca de scont a României	25
Banca comerțului Craiova	90
Banca Albina din Sibiu	90
Banca Comerc. Română	183
Banca Comer. Ital. și Rom.	250
Banca Viticolă	15
Banca Cerealiștilor	220
Banca Agricolă	20
Banca Sindic. Ilfov	80
Banca Minelor	15

PETROLIFERE

Astra Română	745
Steaua Română	460
Speranța restituite	150
Petrol Block	80
Petrol Românesc	80
Concordia ex. cup.	470
Credit Minier	316
I. r. d. p.	74
Redevențe	90
Petrol Govora	76
Română-Belgiană de Petrol	110
Generala Petroliferă	95
Petrolul București	123

SOCIETATI DE ASIGURARE

Dacia-România ex. cup.	2200
Generala	1200
Naționala	250
Agricola-Fonciera	275
Franco-Română	700
Steaua României	950
Asigurarea Românească	250

NAVIGAȚIE

Română de Navigație	290
Dunărea	150
S. R. D.	340

DIVERSE SOCIETATI

Credit industrial ex. cup	387
Clădirea Român. cup.	300
Mica ex. cup.	820
Cartea Român. ex. cup.	170
Letea ex. cup.	405
Reșița	270
Soc. Tramv. Buc. ex. cup	1050
Construcția Modernă	50
Creditul technic	25
Marile Hoteluri	100
Casa Rurală	110
Credit Carbonifer	160
Carpatina	220
Govora-Călimănești	123
Locuințe Eftine ex. cup.	146

Modificarea tarifului de transport al cerealelor pe c. f. r.

— O nouă lovitură dată porturilor Reni, Galați și Brăila

Reni, 3 Septembrie

Noul tarif fixat pe C. F. R. pentru transportul cerealelor a dat o nouă lovitură porturilor Reni, Galați și Brăila.

Dăm mai jos numele stațiilor din Basarabia, unde se fac incărcături mai importante de cereale și tariful fixat din aceste stații până la porturile: Reni, Galați, Brăila și Constanța:

	Reni	Galați	Brăila	Constanța
Arciz	lei 1600	1700	1900	2000
Basarabeasca	„ 1300	1400	1600	2000
Bălți	„ 2000	2000	2000	2600
Bălțați	„ 1800	1900	2000	2500
Boteni	„ 1800	1900	2000	2500
Cet-Albă	„ 2000	2000	2000	2500
Chișinău	„ 2000	2000	2000	2600
D. Cantemir	„ 2000	2000	2000	2600
Schinoasa	„ 1400	1600	1700	2000
Zaina	„ 1800	1900	2000	2500
Zloți	„ 1600	1700	1800	2000

Din comparația acestor prețuri este o diferență în plus la Constanța, care variază dela 200 la 700 lei și ar rezulta că porturile Reni, Galați și Brăila sunt avantajate. Acest avantaj este insă superficial față de spezele pe cari exportatorii le au de suportat în aceste porturi și anume: 3 schilingi per tonă, taxa comisiunei europene și 300 lei per vagon de 10.000 kg. adică în total peste 1000 lei la vagon, de unde rezultă că portul Constanța rămâne avantajat cu câteva sute de lei la vagon și exportatorii și comercianții de cereale își dau seama cât valorează astăzi chiar numai 100 lei la vagon.

Situația porturilor Galați și Brăila este aceiași și față de cerealele din Moldova.

Bonuri de tezaur pentru plata furniturilor de postav

Ministerul de finanțe a fost autorizat să emită bonuri de tezaur pentru o valoare nominală totală de lei 100 milioane, destinate pentru plata furniturilor de postav, predate ministerului apărării naționale, reprezentând drepturi din anul 1933.

Bonurile de tezaur se vor repartiza fabricilor de postav, proporțional cu sumele ce au de primit pentru anul 1933.

Bonurile de tezaur in valoare nominală de lei 100 milioane, se vor emite în scopurile următoare:

Valoarea maximală a unui bon de tezaur va fi de 500 mii lei.

30 la sută din suma pentru care se emit bonuri de tezaur poate fi divizată în coupure de câte lei 100 mii, iar 20 la sută din aceeași sumă în coupure de câte lei 10 mii.

Ultima scadență pentru retragerea din circulație a acestor bonuri se fixează la data de 31 Martie 1934.

Emiterea bonurilor de tezaur se va face numai pe baza ordonanțelor de plată regulat emise.

Bonurile de tezaur se emit fără dobândă.

10 la sută din totalul impozitelor și taxelor către stat, datorate de către detentorii bonurilor de tezaur, pe anii 1932 și 1933, se pot plăti cu astfel de bonuri de tezaur, iar impozitele și taxele datorate către stat, pe exercițiile anterioare anului 1932, se pot plăti în întregime cu aceste bonuri de tezaur.

INFORMAȚII

✱ Oficiul național de educație fizică aduce la cunoștința amatorilor că, în urma cererilor primite, a prelungit cursul de educație fizică depe lângă O. N. E. F., pentru copii, până la 14 Sept. iar pentru adulți peste anul întreg.

Condițiile de inscriere sunt aceleași.

Programul nou se va spune cu ocazia inscrierii la oficiul propagandei, str. Maior Ene 12, București VI.

DENTISTA
ROSA GOLDSTEIN
și-a reluat consultațiile Str. Doamnei 17

GENERAL NEGREI
până 14 Septembrie este VASLUI

Profesor Dr. N. HORTOLOMEI
reintors, reia consultațiile 881

DOCTORUL A. G. THEOHARIDE
Chirurg-gynecolog și Mamoș
reia consultațiile, 17 Str. Sborului, 3½ la 6. Tel. 3.6104.

✱ Alegerea Camerei de agricultură a jud. Odorhei a fost amânată la 8 Noembrie.

Dr. G. LITARCZEK
Agregat la Facultatea de medicină și-a reluat consultațiunile
Str. Culmea Nouă 2.

La a 68-a tragere la sorți a asigurărilor populare ale Societății „DACIA-ROMANIA", au eșit următoarele polițe purtând seriile:

V. Y. D. M. B. T. A. X. U. L. S. P. T. D. M.

Viitoarea tragere la sorți va avea loc la 1 Octombrie 1933. 10

✱ D. Emeric Rety, consilier ales, a fost confirmat primar al orașului Odorhei.

D-nul C. E. DRESSLER, Dentist, str. Oteteleșanu 3, anunță onorata sa clientelă, că și-a reluat ocupațiile. 875

INSTITUTUL DE FETE
„MOTEANU"
București, C. Victoriei 176
Curs liceal și primar statizat
Inscrieri și reinscrieri zilnic

INSTITUTUL DE FETE
„Sfânta Elena"
Str. Romană 12, București 3
CURS LICEAL ETATIZAT
Inscrieri zilnic
Telefon 222/68 836

✱ La 25 Sept. va incepe examenul de capacitate la școala de notari din Lugoj.

Cosmetica Medicală DR. F. KOVACS str. Știrbey-Vodă 38 a reinceput tratamentele și consultațiunile. Telefon 359/18. 17

D. ALEX. WEINTRAUB reintors consultă pentru boli interne, plămâni, intestine, sifilis. Calea Moșilor 287 Telef. 230/65. 46

Sanatoriul EXCELSIOR
PENTRU BOLI DE PIEPT
Timișul de Sus
sub conducerea permanentă a d-lui DR. G. ALEXIU și sub directivele d-lui dr. S. IRIMESCU.
Instalație medicală completă. 3

✱ D. Al. Țarălungă, șef de secție cl. I, la administrația de constatare mixtă Bârlad, a fost trimis în judecata comisiei de disciplină, pentru lipsă de interes în lucrări și neglijență în serviciu.

Docent Dr. H. Angelescu
Medic al Spitalului Brâncovenesc consultă pentru
BOALE INTERNE
dela 5-7 p. m. în Bul. Dacia 25 (în st. med. chir. D. D. Berceanu).

Institutul de băeți „Schewitz-Thierrin"
fondat în 1847 București strada Nic. Filipescu 33. Curs primar și liceal (I-VI inclusiv), etatizate. Internat, Externat, Seminternat Prețuri reduse. Examenul de admitere cl. I lic. la 11 Septembrie. 841

✱ D. dr. Valeriu Mârza, medic-șef de Casă de asigurare, a fost insărcinat cu conducerea technică a serviciului băilor din direcția III medicală, pendinte de Casa centrală a asigurărilor sociale.

INSTITUTUL ANGLICAN
„SPERANȚA" Str. Negustori, 8
Grădină de copii. Curs primar și curs gimnazial cu drept de publicitate (și limbi străine). Curs liber cu studii comerciale in patru limbi. Se primesc eleve externe și semi-interne. Inscrieri zilnice 448

LICEUL DE BAEȚI
„Profesorii Asociați"
Școală etatizată. București str. Sf. Ștefan 24 (lângă statuia Pake). Primește inscrieri zilnic între 8-12, 16-19.
Examenele de admitere în cl. I la 10 Septembrie. 849

✱ Organizația culorii de Negru a partidului țărănesc dr. N. Lupu, este convocată în adunare generală în seara de 6 Septembrie a. c. orele 8 la sediul din strada Smârdan nr. 27.

✱ Școala de arte și meserii Huedin primește 25 elevi în cl. I, iar în cl. IV și V, secția tâmplăriei, elevi dela școlile extrabugetare desființate, cu 2500 lei anual în cămin.

✱ Examenul de admitere la școala de agricultură gr. II Roman se ține la 20 Sept.

Se primesc absolvenți de gimnaziu și de școli de agricultură gr. I. Sunt vacante 27 locuri de bursieri și solvenți.

Orice alte informații să se ceară școlii.

✱ Inscrierile în cl. I și reinscrierile în celelate clase ale școalei primare „C. Poenărescu" incep la 5 Sept. și continuă până la 12 Sept. în fiecare zi. între orele 8—12,30 d. a. și 3.30—7 d. a.

✱ Se aduce la cunoștința elevilor promovați din diferite serii, dela școala de agricult. gr. I R.-Sărat, că în ziua de 18 Septembrie, se va ține examenul de absolvire.

ȘCOALA ANGLICANA
Str. Olteni 45
Grădină de copii. Școală primară cu drept de publicitate (și limbi străine). Curs liber superior cu studii comerciale - patru limbi. Taxe reduse. Inscrieri zilnice. 843

DOCTOR I. XANTOPOL
Chirurgia gurii - Dentistică
reia consultațiile
Str. Romană 182 (colț str. Viitor) 3

✱ Școala de industrie casnică din Pitești pregătește eleve pentru a deveni bune maestre în facerea diferitelor pânzeturi de bumbac și mătase, în cusături naționale și covoare.

Cursurile se fac atât teoretice cât și practice.

IAŢA POLITICA

upă publicarea manifestului din Cluj

— Audienţa d-lui Z. Boilă la d. Vaida. — Declaraţiile d-lui prim-ministru. — D. Boilă nu va fi arestat —

Cluj, 3 Sept.

rcurile politice continuă să preocupate de publicaţia Zaharia Boilă. Anturajul aş numit „acţionist", păstă însă tăcere completă aşind efectele manifestului a lansat. Opinia publică ştă însă lămuriri din pard-lui Iuliu Maniu şi este să fie aşa, căci pe de o se cunosc legăturile d-sarânse de rudenie şi politi- d. Zaharia Boilă, pe de parte numele d-lui Maniu st pus în discuţie în matul care a avut, între alscopul de a explica atitua cunoscută a fostului şef rtidului naţional ţărănesc. amdată nici d. Maniu făcut nici o declaraţie. Se ştă însă ca chiar zilele a- a d-sa să lămurească lule, fie dezavuând pe d. Za- Boilă printr'o declaraţie refuzând să facă vreo pre- e, ceeace nu s'ar putea inţa altfel decât aprobarea a celor scrise de d. Boicesta a fost primit în au- ă de d. Vaida.

cercuri bine informate e comunică următoarele unte cu privire la această enţă: Ea a fost foarte şi foarte scurtă: a dudoar 8 minute, suficient spre a rupe raporturile e primul ministru şi fosdirector al ziarului naţional ţărănesc „Patria".

D. Vaida primind în picioare pe d. Boilă, l-ar fi reproşat atitudinea, spunându-l că prin publicarea manifestului n'a pricinuit vreun rău nici d-sale, adică d-lui Vaida, nici d-lui Maniu, ci fratelui său, Romulus Boilă, care are încă atâtea chestiuni nelămurite.

Apoi d. Vaida a spus d-lui Boilă: „Ti-am primit demisia dela direcţia ziarului Patria şi te rog să demisionezi şi din partid".

D. Vaida a mai spus:

„N'am să te arestez, căci nu vreau să fac un martir din d-ta".

După această audienţă, d-nii Zaharia Boilă, Romulus Boilă şi dr. Cimoca au plecat cu automobilul la d. Maniu, la Bădăcini.

D. VAIDA A PLECAT LA SINAIA

Seara, la ora 10, d. Vaida a plecat cu acceleratul la Sinaia. La ora 12 se va prezenta în audienţă la M. S. Regele.

S'a anunţat că Duminică seara soseşte la Sinaia şi d. V. V. Tilea.

Din cercurile d-lui Maniu s'a lansat ştirea că d. Vaida îşi va prezenta demisia cu ocazia acestei audienţe, deoare prin publicarea manifestului se intenţiona a se face astfel de dificultăţi guvernului Vaida încât el să fie nevoit a demisiona.

O consfătuire a „seceriştilor"

Iaşi, 3 Sept.

Azi s'a întors în localitate d. N. Costăchescu preşedintele Senatului. D-sa a fost la Bicaz, unde a fost o consfătuire a grupului „seceriştilor". Au participat la consfătuire d-nii deputat Gică Măcărescu, V. Potârcă şi câţiva parlamentari şi prefecţi moldoveni. S'a discutat în legătură cu acţiunea întreprinsă de d-nii Maniu şi Mihalache în partidul naţional ţărănesc.

La prânz a sosit în localitate d. Răducanu, fost ministru. D-sa a vizitat instituţiile locale ce depind de Oficiul central al cooperaţiei, apoi a avut o consfătuire cu d. N. Costăchescu şi câţiva parlamentari ieşeni. Cercurile politice locale afirmă că d. Răducanu a sosit în localitate cu o importantă misiune din partea d-lui Mihalache în vederea adunării care va fi peste câteva zile la Câmpulung.

ârgurile şi bâlciurile din luna Septembrie

luna Septembrie se vor ţi- ţară următoarele târguri lciuri: între 27—29 Septerie la Alba-Iulia; 14 Septerie la Feţcan (jud. Bacău); eptembrie la Săcueni (jud.); la 13 şi 16 Septembrie âureni (jud. Bihor); între la Cămnieasa (jud. Vlaşla 12 Septembrie la Ora- 28 Septembrie la Oraviţa Caraş); între 26—28 la ea Clucului; 21 Septemla Huedin (jud. Cluj); în- —15 Septembrie la Man- ; între 1—15 la Bujor (jud. rlui); între 5—8 Septema Găeşti jud. Dâmboviţa); eptembre la Băileşti (jud. ; între 14—15 la Dor-Mă- (jud. Ialomiţa); între 7—9 idu-Berindarele (jud. Il- la 19 Septembrie la Si- (jud. Maramureş); la 12 mbri la Ocna Sugatag Maramureş); între 18—20 mbrie la Dida (jud. Muîntre 19—20 Septembrie la Lechniţa (jud. Năsăud); între 5—6 şi 8—9 Septembrie la Cristur (jud. Odorhei); între 28—30 Septembrie la Odorhei; între 6—8 Septembrie la Baiş (jud. Romanaţi); 5 Septembrie, la Carei (jud. Sălaj); între 20—21 Septembrie la Beltiug (jud. Satmar); între 27—28 Septembrie la Satu-Mare; între 10—13 Septembrie la Sibiu; între 25—28 Septembrie la Reteag (jud. Someş); 5 Septembrie la Mediaş (jud. Târnava-Mare); între 15—16 Septembrie la Sighişoara; între 12—13 la Balauseri (jud. Târnava-Mică); între 27—28 la Rechnee (jud. Târnava-Mare); 14 Septembrie la Podul Turcului (jud. Tecuci); între 4—5 Septembrie la Malu (jud. Teleorman); la 19 Septembrie la Cărpiniş (jud. Timiş-Torontal); la 20 Septembrie la Timişoara; 3 Septembrie la Iava (jud. Turda); între 5—7 Septembrie la Turda.

ugurarea unei cişmele publice cartierul „Buzdugan" (Dudeşti-Cioplea)

tierul „G. Buzdugan", până mai lunile trecute se sub jurisdicţia sectorului egru), a fost multă vreme de orice îmbunătăţire e- ră, probabil, din cauza mare întinderi a acestui , ce nu şi-a putut realiza până azi programul mulsale nevoi.

nicpiul, printr'o nouă de- re a cartierelor mărgia alipit cartierul „Buzducomunei suburbane Dudeoplea şi numai aşa se face cepe şi pentru mahalaua între Văcăreşti, Târcaşi Dudeşti-Cioplea o viaţă bună.

tre toate se simţea mai lipsa luminii şi a apei. rebuit să vină şi aci mo- primar dela Dudeşti-Cio- d. Constantin Brânzoiu, itor gospodar acolo unde să vadă în ce lipsuri se cetăţenii şi repede să pumină pe străzile, pe cari, n înopta, orbecăiai în inic.

vor fi făcut, până acum, ă, oamenii localnici, Dumştie. Că abia Duminică la mătate, s'a inaugurat şi o a publică.

*

preot de-al locului a ofislujba religioasă, la care sistat d-nii Constantin nzoiu, primarul suburbaudeşti-Cioplea, G. T. Maconsilier comunal al secii II (Negru), arhitect Dacu, Pârvulescu, Marin Pe- şi mulţime de cetăţeni ai rului.

consilier comunal dela ul II (Negru) a arătat voinţa cu care primarul ului se ingrijeşte de ceii acelui cartier.

nărul *Vasile Pârvulescu* a mit autorităţilor comupentru binele ce a făcut, aibă apă şi acel cartier până acum.

D-tru Dascălu a mulţudi-lui Brânzoiu în numele itorilor din cartierul „Târtan".

Constantin Brânzoiu, prilul suburbanei Dudeşti-Cioa spus: S'ar fi crezut că cartier a fost dat în grija nu mai ca să fiu pus la care şi să dovedesc că, cu nii de aci n'am să mă uşor.

s'a întâmplat altfel. Rospe cari am căutat să le au fost uşor ajutate, fiam găsit aci sărguinţă şi gere a nevoilor.

căutat să arăt cetăţeniatoria de a-şi duce copiii oală, fiindcă, deşi la câsute de metri de Capitală, abetismul făcea pe aci ra- ui am început să dau lumină şi apă.

Cu vremea, dacă vor îngădui mijloacele, voiu căuta să fac ceva mai mult pentru cetăţenii pe cari toată lumea pare a-i fi uitat. Fireşte, în tot ce am realizat, am fost mult încurajat şi ajutat de d. Al. R. Protopopescu, primarul sectorului II (Negru).

—xox—

Cotele de asigurări ale salariaţilor Regiei Monopolurilor

Salariaţii Casei Autonome a monopolurilor din vechiul regat, Basarabia şi Bucovina vor contribui împreună cu patronul lor, în părţi egale, pentru asigurarea de invaliditate cu un coeficent de 4 la sută din salariul mediu asigurat, potrivit claselor din regimul general de asigurare.

Cotizaţiile săptămânale plătite în părţi egale de patron şi salariat vor fi:

Cl. I-a 4 lei; salar mediu asigurat zilnic 17 lei.

Cl. II-a 8 lei; salar mediu asigurat zilnic 35 lei.

Cl. III-a 14 lei; salar mediu asigurat zilnic 62 lei.

Cl. IV-a 14 lei; salar mediu asigurat zilnic 90 lei.

Cl. V-a 28 lei; salar mediu asigurat zilnic 120 lei.

In Transilvania se va aplica salariaţilor acestei Case regimul general de asigurare atât în ce priveşte drepturile, cât şi cuantumul cotizaţiilor, respectându-se dispoziţiile art. 128, alin. 5 din legea pentru unificarea asigurărilor sociale, în ce priveşte asigurarea de accidente şi asigurarea suplimentară pentru membrii Caselor frăţeşti de minieri.

—xox—

Înscrierile la şcoala de muzică din Satu-Mare

Ultima zi de înscriere la şcoala de muzică din Satu-Mare, e azi, 5 Sept.

Examenele de admitere se vor ţine la 15 şi 16 Sept. Elevi noui vor fi admişi în limita locurilor vacante şi în ordinea mediilor de clasificare.

Cursurile vor începe la 24 Septembrie. Taxa de inscriere şi pentru instrumente e 200 lei. Taxele şcolare cl. I-III, 1500 lei; cl. IV-VI, 2000 lei şi cl. VII-X, 2500 lei. Şcoala va avea şi secţia de canto.

—xox—

Pentru ridicarea agriculturii

D. agronom Alexandru Panaitescu, un distins propagandist pentru ridicarea agriculturii, a scos o nouă broşură în care expune un interesant plan „cincinal" pentru organizarea agriculturii.

Autorul preconizează înfiinţarea unei mari societăţi pentru ajutorarea agriculturii; Organizarea a 300 de comune rurale model răspândite pe toată suprafaţa ţării etc. Expune şi un plan amănunţit de felul cum s'ar repartiza fondurile necesare.

In concluziune, d. Panaitescu spune că numeroase energii din iniţiativă atrase de câştig vor găsi un nou şi sigur plasament, astfel că tendinţa spre funcţionarism va dispare.

Intelectualii şi specialiştii, care astăzi sunt îngrămădiţi în câteva centre şi par un pericol apăsând asupra bugetului statului fără folos, vor fi ceruţi şi intrebuinţaţi imediat cu succes în această nouă, mare şi ramificată organizare. Totodată aceştia fiind strânşi legaţi de masa poporului, vor contribui implicit şi la ridicarea nivelului cultural.

Difuzarea în mod echitabil a bugetului de cheltueli al statului pe tot cuprinsul ţării, asigurând o mai uniformă circulaţie a banului.

Planul de faţă completat şi sincer aplicat nu poate duce decât la mulţumirea tuturor cetăţenilor al căror ideal trebue să fie: iubirea de ţară, iubirea de familie. Intr'o ţară ca a noastră a cărei sursă unică de viaţă este agricultura, oricare ar fi bugetul statului se impune pentru organizarea agriculturii pe baze solide.

Pentru acest mare şi inalt sacrificu, statul va fi răsplătit, căci va produce o generaţie mai sănătoasă, mai activă şi mai înstărită decât cea de astăzi.

„Aceasta trebue să fie idealul suprem al unei naţiuni".

—xxx*xxx—

ntrunirea Frontul economic

Duminică dim., la ora 11, a fost în sala cercului de studii al Camerii de comerţ, întrunirea Frontului economic.

D. ing. *C. Costandache* mulţumeşte cetăţenilor care au răspuns la chemarea Frontului economic.

D. *Nae Crăciunescu*, secretar general al front. economic, îndeamnă pe toţi debitorii să fie uniţi pentru ca lupta ce o duc pentru realizarea dezideratelor debitorilor să-şi ajungă scopul.

D. ing. *Roşu* (Ploeşti) arată motivele ce i-au îndemnat pe unii dintre conducătorii frontului economic, să părăsească Federaţia economică, formând acum frontul economic al debitorilor.

D. ing. *C. Costandache*, preşed. front. economic, mulţumeşte cetăţenilor pentru atenţia acordată, şi d-lui preşedinte al Camerei de comerţ pentru gestul care l-a făcut, punând la dispoziţia frontului economic sala de şedinţe al Camerei.

D-sa arată care e programul de revendicări al frontului economic, precum şi situaţia debitorilor acum când se apropie termenul la care debitorii ipotecaţi vor trebui să plătească prima rată fixată de guvern prin legea reglementării raporturilor dintre debitor şi creditori. Arată deasemeni cât valora un imobil înainte de stabilizarea leului şi cât valorează acum după stabilizare. Singura soluţie pentru a mai putea salva ceva a rămas numai stabilizarea leului, care trebue sprijinit prin bogăţiile pe care le posedăm.

D-sa citeşte apoi o telegramă care va fi trimisă M. S. Regelui şi prin care e rugat a lua pe toţi debitorii sub Inalta Sa ocrotire.

Intrunirea s'a terminat la ora 13, anunţându-se pentru Duminică, 10 Septembrie, ora 10 dim. în sala Dalles, conferinţa d-lui ing. Costandache care va vorbi, despre: lichidarea vechi- datorii

Arestarea criminalului din Dudeşti-Cioplea

— Cum a omorît pe cele două femei —

Pe sala parchetului a fost arestat de d. comisar Piţurescu cismarul Nicolae Şerban, din com. Podgoria (Muşcel), care în noaptea de 24 August a rănit cu lovituri de cuţit pe femeile Vasilica Teodorof şi Florica Cristea, ambele din com. Dudeşti.

Femeile fiind internate la spitalul Colţea, au murit chiar în aceiaş noapte.

Criminalul a dispărut îndată după isprava săvârşită.

MARTURISIRILE CRIMINALULUI

Interogat de d. procuror Păcuraru, asasinul a făcut mărturisiri complete.

El a cunoscut pe Vasilica Teodorof în Piteşti încă de acum un an şi jumătate şi trăise cu ea în concubinaj. După scurt timp a fost nevoit însă să lichideze atelierul de cismărie ce-l avea în acel oraş şi să plece cu ea la Bucureşti, din cauza soţului femeii.

Ei au tras la Florica Cristea din com. Dudeşti, cumnată cu Vasilica şi după câtva timp Şerban s'a angajat lucrător la un pantofar din b-dul Pieptănari. Dar Vasilica a început să se răcească de el sub pretextul că e bolnav de piept. In realitate ea se împrietenise cu un văr al criminalului. In timp ce Şerban lucra, Vasilica cu cumnata ei petreceau în oraş cu alţii.

Aflând toate acestea, Şerban a părăsit-o, mutându-se în altă parte. In ziua crimei el a observat însă că îi lipsesc mai multe obiecte şi a bănuit imediat că i-au fost reţinute de fosta lui prietenă.

Spre seară s'a dus la ea acasă. Femeia i-a spus însă că Florica trebue să ştie de obiectele ce i-au dispărut, căci ea n'a reţinut nimic din lucrurile lui.

Ei au plecat în căutarea Floricăi pe care au întâlnit-o nu departe de pulberărie. Aici s'au luat la ceartă. Şerban înfuriindu-se, a scos un cuţit, pe care-l luase dela un prieten al său încă de cu vreme şi năpustindu-se asupra femeilor le-a aplicat numeroase lovituri şi apoi a fugit în porumbiştea de lângă şosea, unde a stat ascuns până în ziua arestării sale.

Cuţitul l-a aruncat în porumb, unde a şi fost găsit.

Criminalul a mai fost condamnat pentru furt, la un an închisoare. El a fost depus la Văcăreşti.

Primul congres general al maiştrilor dela C. F. R.

— Primirea delegaţilor. — Dezbaterile primei zile —

Timişoara, 3 Sept.

Azi s'a deschis în localitate primul congres general al maeştrilor de ateliere, depouri şi revizii de vagoane C. F. R., la care participă, pe lângă un număr de peste 200 delegaţi din intreaga ţară şi numeroşi reprezentanţi ai diferitelor asociaţii profesionale, cum şi mai mulţi observatori ai administraţiei centrale C. F. R.

La sosirea celor două grupuri de congresişti, au eşit intru întâmpinare pe peronul gării „Domniţa Elena", membrii filialei locale şi le-au făcut o călduroasă primire cu fanfara soc. „Lyra", iar d. *Polici Brâncovean*, secretarul asociaţiei a rostit cuvântul de bun venit.

DESCHIDEREA CONGRESULUI

După o scurtă formalitate de cunoştinţă, intregul grup s'a îndreptat apoi spre sala atelierelor C. F. R. „Lyra", unde s'a început desbaterile congresului.

D. ing. IANCU salută congresul în calitate de conducător al atelierelor din Timişoara.

D. CALIAP-Bucureşti, preşedintele asociaţiei maeştrilor, aduce salutul colegilor din Capitală şi laudă activitatea celor de la Timişoara.

PRINCIPALELE CHESTIUNI CE VOR FI DESBATUTE

In acest congres — spune d. P. Brâncoveanu, — nu se vor desbate decât chestiuni pur profesionale ce interesează deopotrivă ad-ţia C.F.R. şi personalul atelierelor, depourilor şi reviziilor de vagoane, fără gânduri politice sau de ordin personal şi fără a se amesteca în chestiunile unui alt personal din ad-ţia C. F. R.

In acest scop oratorul rezumă obiectul congresului la următoarele 4 puncte principale:

1) Modul de a vedea sistemul de producţie în ateliere din punct de vedere practic; raportor d. Palici Brâncovean.

2) Intreţinerea vagoanelor, raportor d. *Nicola Aurel*;

3) Intreţinerea locomotivelor ce se dau în circulaţie, raportor d. M. Ivanovici; 4) Deziderateele personalului din aceste instituţiuni, raportor d. Caliap;

D. ING. CERNAT din partea asociaţiei generală a inginerilor din C. F. R., salută şi declară că toţi colegii săi au fost frumos impresionaţi când au aflat, că, maeştrii de ateliere, constituiţi în asociaţie, ţin un congres pentru afirmarea vitalităţii lor.

Noi inginerii — continuă d-sa, — apreciem aportul dvs. şi trebue să recunoaştem că atunci când intrăm în carieră, găsim într'un maestru cel mai bun sfătuitor ale cărui cunoştinţe practice ajută mult la formarea unui inginer intreg. De aceia noi credem că în viitor inginerul trebue să colaboreze cot la cot cu maestrul de atelier, în interesul ad-ţiei şi al ţării.

D. ing. RADULESCU, reprezentând direcţia centrală şi personal pe d. director Panaitopol, aduce acelaş salut, urând succes deplin lucrărilor congresului.

D. DUMITRESCU, vice-preşedintele asociaţiei „Unirea C. F. R.", îşi exprimă bucuria de a participa la lucrările acelora ce au dat cel mai preţios concurs la înjghebarea asociaţiei din care face parte.

Urmează apoi pe rând aducând salutul d-nii *Tudor Gheorghe*, din partea „Federaţiei generale a asociaţiilor profesionale C. F. R. şi ziarul „Farul c. f.-riştilor; *Caliap* în numele societăţii de ajutor reciproc „Vagonul"; *Dan Solomon*, din partea „Uniunii muncitorilor de transport C. F. R.; *Ioan Voichiţa*, ca reprezentant al sindicatului C. F. R. din Timişoara; *Fetcu*, în numele filialei Paşcani; *Mârza*-Galaţi; *Coman*-Cernăuţi; *Braşoveanu*-Braşov; *Sibişanu*-Simeria; *Desmiereanu*-Cluj; *Tunsu*-Constanţa; *Murguleţ*-Arad şi insp. *Tipărescu*-T.-Severin.

EXPUNEREA D-LUI PALICI BRANCOVEAN

Trecându-se la ordinea de zi a desbaterilor, s'a dat cuvântul d-lui *Palici Brâncovean*-Timişoara, care a dat citire expunerii d-sale asupra modului de a vedea sistemul de producţie în ateliere din punct de vedere practic.

Raportorul, după ce se ocupă de nenumăratele inconveniente ale sistemelor de organizare şi administrarea atelierelor, aprovizionarea şi recepţionarea materialelor existente azi, face o serie intreagă de propuneri concrete pentru uniformizarea acestor sisteme pe intreg teritoriul ţării. In modul acesta raportorul crede că Statul ar realiza economii incalculabile, iar soarta intregului personal de cale ferată s'ar îmbunătăţi cu mult.

TELEGRAMELE EXPEDIATE

Raportul d-lui Brâncovean a fost primit cu unanimitate de congres, după care preşedintele a dat citire telegramelor omagiale expediate:

M. S. Regelui, d-lor Ed. Mirto, ministrul comunicaţiilor, Cezar Mereuţă, director general C. F. R., Balinski, directorul atelierelor şi Carcali, directorul serviciului contencios C.F.R. şi preşedintele federaţiei asociaţiilor personalului C.F.R.

La ora 12.30 desbaterile congresului au fost suspendate, urmând să continue Luni dim. la ora 9.

—xxx*xxx—

Copil ars de viu

Bârlad, 3 Sept.

Copila Eleonora Crăciunescu, de 7 ani, din str. Haşdeu, apropiindu-se de sobă, i-au luat foc hainele, producându-i arsuri grave pe corp.

Internată în spitalul Beldiman, a incetat din viaţă în chinuri groaznice.

Voevodul Mihai a părăsit Constanţa

Constanţa, 5 Sept.

Terminându-şi cura, Marele Voevod Mihai a părăsit azi staţiunea cu rapidul.

Inainte de plecare Măira Sa a fost vizitat de d-na şi d. general Popescu Stan, comandantul garnizoanei.

—oxxXOXXxo—

„Se refuză cererea"

Expoziţia copilului, pornită cu atât entuziasm şi grijă pentru sănătatea fizică şi morală a acestui popor, s'a lovit de o mulţime de piedici.

Piedici văzute şi nevăzute.

Aproape să se deschidă, materialul adunat, lucrările pe şantier în parcul Carol incepute şi totuş...

N'am vrut să deschid rana.

Astăzi, când văd ce se petrece la parcul Carol, sunt dator să dau la cunoştinţă publică rezoluţiunea d-lui primar al Capitalei, pusă pe cererea societăţii „Principele Mircea", purtând data de 11 Februarie 1931:

„Parcul Carol şi Cişmigiul sunt „singurele locuri, unde am putut „scăpa pomii de spiritul de dis„trugere.

„Să perseverăm în măsura „luată de a nu permite nici o „aglomeraţie de serbări sau ex„poziţii, ceeace ar periclita arbo„rii acestei grădini.

„Se refuză cererea".

FACEŢI JOCURILE, DOMNILOR!

TOTUL CADE!

TRANCU-IAŞI
fost ministru

—xox—

Încercarea de sinucidere din Cluj

Cluj, 4 Sept.

Eri după amiază a incercat să se sinucidă femeea Ana Baga, în vârstă de 32 ani, din str. Lucaci 39, luând un toxic puternic. In stare gravă a fost transportată la clinică.

Ea era de multă vreme fără ocupaţie, ducând mari lipsuri, ceeace probabil a determinat-o să recurgă la gestul disperat.

—=xxxx=—

Inspecţia d-lui comandor Constantinescu-Claps la ageaţiile S.M.R. din Orient

Constanţa, 3 Sept.

D-l comandor Constantinescu-Claps, inspectorul vapoarelor S. M. R. din localitate, a plecat cu vaporul „Dacia" în orient spre a inspecta agenţiile S. M. R. din orient.

D-sa se reintoarce în ţară Vineri 8 Sept. a. c.

—xox—

Intrunirea asociaţiei c. f. r. „Nivel metru"

Duminică, la ora 11 dim. a fost în sala şi grădina „Marica" din calea Griviţei, adunarea Asociaţiei profesionale „Nivel-metru" a personalului de intreţinere c. f. r., spre a sărbători satisfacerea cererii acestei asociaţiuni, prin reducerea orelor de lucru de la 10 la 8.

Intrunirea a fost deschisă de d. Ionescu Ene, preşedintele asociaţiunii, care arată că după o luptă de peste 4 ani a acestei asociaţiuni, s'a putut obţine şi reglementa 8 ore de lucru pe zi în loc de 12-16 ore cum lucrau în trecut.

Mulţumeşte, în special, d-lui ministru al comunicaţiilor Eduard Mirto, care cunoscând în de aproape munca acestei categorii de slujbaşi, a dat dispoziţiuni ca în regulamentul legii statutului personalului c.f.r. să se prevadă 8 ore de lucru pe zi.

D. Carcali, preşedintele federaţiei c.f.r., aduce salutul Federaţiei la această sărbătoare şi arată că asociaţia „Nivel-metru" a personalului de intreţinere în cap cu d. Ionescu Ene, preşedintele ei, sărbătoreşte acest mare succes, prin modificarea unei dispoziţiuni ce se luase de administraţia c.f.r. de a se reduce orele de muncă a lucrătorilor de intreţinere, dela 10 la 8 pe zi, aşa cum lucrează şi celelalte categorii de muncitori c. f. r. Acest succes este una din marile revendicări ale acestui personal. Această revendicare era să fie nesocotită, însă datorită intervenţiei asociaţiei Nivelmetru, dreptatea cauzei muncitorilor de intreţinere a triumfat.

D. Gh. Iosifescu, vice-preşedintele federaţiei şi reprezentanantul mecanicilor c.f.r., în numele asociaţiei „Tracţiunea" a conducătorilor de locomotive, arată concursul dat de această asociaţie, asociaţiei „Nivel-metru".

D. ing. Codreanu, directorul intreţinerii c.f.r., spune că ia parte cu bucurie la această sărbătoare.

Face apel la personalul de intreţinere ca odată satisfăcută cererea, munca ce o vor depune să fie intensă, pentru ca administraţia c. f. r. să nu sufere prin această reducere. De altfel administraţia c.f.r perfecţionează munca prin aducerea sculelor şi maşinilor necesare, şi că personalul trebue să fie demn de ceeace a câştigat acum.

Mai vorbesc d-nii: Moroianu, Ionescu, Clepe Ilie Siclaru şi Florea, cari indeamnă la muncă cinstită pe lucrători.

La sfârşitul cuvântărilor, d. Ionescu Ene, preşedintele asociaţiunii, dă citire unei telegrame de mulţumire adresată d-lui ministru al comunicaţiilor.

Adunarea a luat sfârşit la ora 2. d. a.

—xox—

Congresul Uniunii generale a funcţionarilor particulari

Piatra-Neamţ, 3 Sept.

Duminică dim. în pavilionul grădinii publice din localitate, s'a ţinut congresul func. particulari.

Au fost peste 2000 persoane.

Au sosit delegaţi din toată ţara.

Din partea ministerului muncii sunt prezenţi d-nii Enescu, directorul Casei generale de asigurări şi Georgescu-Ştefăneşti, reprezentantul d-lui ministru Ioaniţescu.

D. Nicolaescu, preş. Uniunii, propune trimiterea a două telegrame: una M. S. Regelui şi una d-lui ministru Ioaniţescu.

D. Sabetay, preşed. ligii P. Neamţ, salută pe congresişti.

D. Nicolaescu, preş. Uniunii, face o dare de seamă asupra activităţii uniunii.

D. M. Enescu vorbeşte despre legiferarea muncitorească a d-lor miniştrii Ioaniţescu şi Chirculescu.

A mai luat cuvântul apoi d. Georgescu-Ştefăneşti.

Cu acestea s'a sfârşit şedinţa de dimineaţă.

După amiază s'au discutat următoarele chestiuni: repausul duminical, orele de muncă, intrebuinţarea raţională a timpului, jurisdicţia profesională, minimum de salar, şomajul, calificarea funcţionarilor, Camerile de muncă, unificarea organizaţiilor de asigurări, asigurări sociale, controlul preventiv al concedierilor.

S'a votat o moţiune cuprinzând toate aceste deziderate.

Congresul s'a inchis la ora 8 seara.

Mâine congresiştii fac o excursie la Cheile Bicazului.

Ancheta dela casa asigurărilor sociale din Buzău

Buzău, 2 Sept.

In plenul şedinţei consiliului Casei asigurărilor sociale din Buzău, s'au adus d-lui C. Manolescu, directorul casei, unele grave invinuiri.

D. G. Covăcianu, preşedintele consiliului, a arătat că d. director Manolescu sabotează intreg consiliul şi că, deşi sunt lucrări foarte importante de rezolvat, d-sa n'a dispus convocarea consiliului decât atunci când a fost somat.

D. dr. Ştefan Păiş, medicul şef al Casei, a precizat că de multă vreme, în rândul funcţionarilor ei, există un spirit de teroare din cauza modului cum d. C. Manolescu, directorul Casei, inţelege să-şi indeplinească misiunea.

Alţi d-ni consilieri au arătat că d. C. Manolescu ordonă plăţi fără aprobarea consiliului, că fără autorizare locuieşte într'o cameră a localului Casei şi că în mod abuziv a înzestrat camera cu rufărie de peste nouă mii lei, etc.

Pentru toate acestea, d. George Podgoreanu, membru în consiliu a propus să se ceară telegrafic ministerului o anchetă şi consiliul a şi cerut telegrafic facerea unei anchete.

Ministerul muncii a trimis în anchetă pe d. inspector general şef I. Grigoriu din casa centrală, care sosind în localitate, a făcut o minuţioasă anchetă ce a dus la vinovăţia d-lui C. Manolescu.

Mutarea d-lui C. Manolescu a produs deplină satisfacţie în rândurile meseriaşilor întrucât erau veşnic brutalizaţi şi drepturile lor nesocotite.

—xox—

O crimă pentru 8 lei la Brăila

— UN CARCIUMAR RANIT MORTAL CU LOVITURI DE CUŢIT. — CINE E CRIMINALUL? —

Brăila, 3 Sept.

O crimă s'a săvârşit în cârciuma lui Radu Chiriac, zis Podgoreanu, din str. Transilvaniei. Victimă a fost chiar cârciumarul care a fost rănit din partea mecanicului Baciu Marin, dela depoul c. f. r. din staţia locală.

Iată împrejurările:

Câţi-va muncitori ceferişti, din gara locală, au venit în cârciuma lui Chiriac şi mai inainte ca să ceară de băut şi-au achitat datoriile, fiindcă negustorul le dădea pe credit, iar la sfârşitul săptămânii lucrătorii veniau şi plăteau.

Printre grupul de ceferişti se afla şi mecanicul Marin Baciu, care fiind beat n'a voit să achite o datorie de 8 lei, ci s'a repezit asupra cârciumarului insultându-l.

Patronul localului indignat de purtarea debitorului său i-a luat pălăria, spunându-i că nu i-o inapoiază până nu-i achită suma datorată.

Mecanicul simţindu-se ofensat, a scos de la brâu un cuţit dând cârciumarului cinci lovituri.

Victima în stare gravă a fost transportată la spitalul municipal.

Criminalul a fost arestat şi înaintat parchetului. Ancheta se face de d. comisar M. Nicolau, şeful circ. V-a.

Centenarul capitalei judeţului Ialomiţa

PROGRAMUL SERBARILOR
Călăraşi, 4 Sept.

In ziua de 8 Sep. vor fi serbările pentru centenarul capitalei judeţului Ialomiţa, la Călăraşi, la care se crede că ar asista şi M. S. Regele.

Noi insă, pe cale particulară, am aflat că primăria oraşului nostru a fost anunţată că M. S. Regele nu va putea asista.

Vor lua parte insă câţiva membri ai guvernului.

S'a fixat următorul program:

Dimineaţa: Primirea M. S. Regelui în gară, cu compania de onoare şi escadronul de escortă, în care timp se vor trage lovituri de tun.

Cortegiul dela gară în oraş, parcurgând bul. Gării, str. Sloboziei, str. Ştirbey-Vodă, până la catedrală.

Serviciul religios la biserica catedrală, în asistenţa autorităţilor civile şi militare.

Ţinuta: frac, mănuşi, cravată albă şi decoraţii.

După serviciul religios se va depune o coroană la monumentul eroilor din faţa catedralei, după care se va lua jurământul cercetaşilor din Călăraşi, Silistra şi Caliacra.

Trupele din garnizoană vor fi înşirulte dela gară la catedrală pe marginea ambelor trotuare.

Defilarea pe bulev. Traian, în ordinea următoare: şcoalele primare, secundare, cercetaşii, călăreţii civili, veteranii, asociaţia „Virtutea militară" şi armata.

Masa în parcul comunal.

După amiază: Vizitarea expoziţiilor: agricolă, zootehnică, piscicolă şi industrie casnică, aranjate în curtea reg. 20 art.

Seara, retragerea cu torţe în oraş şi serbări cu artificii în port şi pe malul drept al Borcii.

Ţinem să rectificăm o eroare a comitetului organizator al acestor serbări, care anunţă „centenarul oraşului"; în realitate este **centenarul capitalei jud. Ialomiţa, la Călăraşi**; noi credem că e cu totul altceva pentru edificarea participanţilor.

—oOxx*xxOo—

Tribunalele militare

CONDAMNATI PENTRU DEZERTARE

Consiliul de război al C. 2 a. sub preşedinţia d-lui col. Leoveanu, comisar regal fiind d. căp. Diaconescu, a condamnat la câte 2 luni inchisoare pe soldaţii: Gheorghe Nicolae şi Rusu Gh. Dumitru, pentru dezertări repetate în ţară.

OFIŢER ACHITAT

Acelaş consiliu a achitat cu unanimitate de voturi pe căp. adm. Vasilescu Vasile, care fusese condamnat la cinci ani inchisoare de consiliul de război al C. 6 a. pentru semnătură falsă pe o poliţă.

CONSFATUIRE

Eri dimineaţă, d. lt.col. V. Pomponiu, prim comisar regal al consiliului de războiu al C. 2 a., a avut o lungă consfătuire cu d. Dongoroz, asupra modalităţii de a-şi lua satisfacţie dela apărătorii lui Seletzki, care l-au acuzat de fals.

Bineinţeles, aceasta după ce se va termina ancheta ministerului armatei asupra acestor falsuri şi dacă în urma acestei anchete, d-sa va fi găsit nevinovat.

Pentru Copiii Abonaţilor şi Cetitorilor „UNIVERSULUI"

ABONAŢII la „Universul", precum şi acei cari se vor abonà în cursul lunei Septembrie 1933, cari doresc a asigurà copiilor sau nepoţilor lor, în condiţiunile cele mai avantajoase o ZESTRE sau un FOND DE STUDII SUPERIOARE, pot trimite Societăţii „Franco-Române" de Asigurări Generale, Bucureşti, Griviţei 23, lei 40 pentru fiecare copil şi vor primi câte o poliţă GRUPA COPII ŞI ŞCOLARI de

Lei 50.000

dimpreună cu o anexă cu 2 numere de premii de 10.000 lei şi 6 numere de premii de 5000 lei, cu începutul 1 Octombrie 1933 şi cu participare la tragerea specială ce se va organiza pentru ei, separat de ceilalţi asiguraţi.

Achitând ulterior, cu începere din Noembrie 1933 rata lunară de lei 258 de fiecare asigurare, copiii, pe lângă că vor participà la toate tragerile lunare, dar vor primi la împlinirea a 15 ani dela contractare suma de lei 50.000 de fiecare asigurare.

De aceleaşi drepturi se vor bucură şi CITITORII, cari vor trimite de fiecare copil lei 40 (în numerar sau timbre poştale) dimpreună cu 10 din cupoanele ce vom publicà în pagina 2-a sus a ziarului, cu începere de

Marţi 5 Septembrie 1933

AUTOMOBIL CLUB REGIONAL CLUJ
COMISIUNEA SPORTIVA
No. 1491/9
OSIN
Comis... bului Regional ... Internațională de C... Internațional „Campionatul Europei al C... 100 ... organizată în 29 septembrie ... cu formitate cu Codul Sportiv Internațional. Domnul Gheorghe Nadu din București, cu automobilul Chrysler, 6 cilindrii, a realizat timpul de 3'42"96%, având viteza medie de 80. 732 Km./oră, fiind clasat al II-lea în Categorie Sport utilizând uleiurile „O s i n". Au mai utilizat uleiurile „O s i n", D-l Ing. P. Moccia din București, cu automobil Fiat, 6 cilindri, realizând timpul de 1'02"..., cu viteza medie de 74, 163 Km./ ... fiind clasat al IV-lea în Categoria Sport ... și Domnul Carol Jellen din Gratz, cu automobilul Bugatti, 4 cilindri, realizând timpul de 4'03"1/5, cu viteza medie ... și fiind clasat al V-lea în ...
ULEIUL AUTOMOBILULUI DV.

Benzină • Petrol • Uleiuri
PĂCURĂ • MOTORINĂ • COMBUSTIBIL PENTRU CALORIFERE
PARAFINĂ • SMOALĂ • BITUM • COCS DE PĂCURĂ
PRODUSELE RAFINĂRIILOR: STEAUA ROMÂNĂ • ASTRA ROMÂNĂ • ROMÂNO AMERICANĂ
VÂNZAREA PRIN SOCIETATEA:
DISTRIBUȚIA

RADIO
pentru AUTOMOBILE
Ultimile modele, cele mai perfecționate,
Marca RCA
au sosit în stock și se demonstrează la
Reprezentanța generală pentru România
Calea Victoriei 106, Etaj I, Telefon 247-40

Musulin Coton
LEI 33 MTR
LA VULTURUL DE MARE CU PEȘTELE IN GHIARE
Theodor Atanasiu & Co
STR. BAZACA 1 STR. CAROL 76-78-80-82 STR. HALELOR 21

SALVUM
DISTRUGE RADICAL
PLOȘNIȚELE
și orice alte insecte cu ouăle lor, prin gazificare și pulverizare. singurul institut autorizat de serv. sanitar sup. în urma experiențelor cu mare succes în fața somităților medicale. Fondat în anul 1908 feriți-vă de întreprinderi lipsite de specialitate cari vă produc numai pagube. — BD. BRATIANU 26, TELEFON 226/85. 832

THE SYSTEM GUNDEL
Marcă înregistrată în toată lumea
Singura Societate din România care preia garanție în scris pentru stârpirea radicală a ploșnițelor, gândacilor, șobolanilor etc....
BUCUREȘTI, I.
Str. Academiei No. 6 etaj I. Telefon 338/36

Citiți: Ilustrațiunea Română

Dr. I. MIGDAL
dela Facultatea de Medicină din Berlin
Impotența sexuală
Tratament absolut nou. Onorariu după vindecare
Boli genito-urinar
Bulev. Elisabeta 36. Cons. 10-2— 6-8. Tel. Dom. 2.03-92. 32

SANATORIUL
doctorul A. Antoniu Kiseleff, face cunoscut suferinzilor de astmă, bronșită, gutural cronic, că ședințele de aer comprimat și inhalațiuni (cura Reichenhall, Ems) au început Tarif redus. 878

NIMIC NU ESTE MAI SCUMP ca vederea bună!
Totuși „EL" str. Doamnei 7
o oferă foarte eftin, prin ochelarii săi de prima calitate.
Executăm orice prescripție medicală.
Reparăm orice ochelari.
Cereți catalogul nostru ilustrat și gratuit pentru ceasornice-optică, jucării. Cadouri — articole de ras și fumat — bricege foarfeci, etc.
„EL", Str. Doamnei No. 7.

„COLORIN"
redă în 1 minute părului alb sau cărunt culoarea avută
exact: negru, castaniu, castaniu-închis, blond NATURAL, nevătămător. Zilnic se primesc scrisori de mulțumire. Excelent, natural și pentru barbă și mustăți. Cutia lei 120. 2 cutii lei 230. Depozit OPAC, Str. Doamnei 7 (Galeriile Blanduziei) etaj București.

BALET
Ritmică—DANSURI
Conserv. Choreg.
LERIA-NIKY
Bulev. Lascăr Catargiu 8
Inscrieri zilnic

Numai câteva zile
„DRAJNA"
vinde cu
600 LEI
mia kilograme
lemne de foc bucătărie, tăete și transportate la domiciliu.
Șoseaua Gara Obor nr. 16. Telefon 245/66.
Comenzile se primesc și la sediul său Palatul Universul.
La 15 Septembrie intră în vigoare tariful majorat.

Noua biserică ortodoxă din Mediaș

Noua biserică este într'adevăr un monumental edificiu în cel mai înalt sens al cuvântului și podoabă de stil arhitectonic.

Pantocratorul, admirabil executat, înconjurat de un curcubeu, e urmat de cele nouă cete îngerești. Arcada sub cupolă cuprinde liturghia îngerească, lucrată pe un fond mat, iar în cele 4 colțuri sunt plasați evangheliști cu insignele lor— Ioan, Matei, Luca și Marcu. Pretutindeni inscripții bizantine.

Corul din dreapta cuprinde tabloul nașterei Domnului cu Maica Domnului, Iosif și grupul de pastori cari vin să ofere darurile. iar corul din stânga Invierea Domnului cu doi îngeri și ostași.

Bolta altarului reprezintă Maica Domnului pe tron cu Isus în brațe, flancată de arhanghelii Mihail și Gavril în dreapta și stanga și înconjurată de nouri și stele.

In jurul altarului au fost plasați jos autorii liturghiilor: Vasile, Grigore, Ioan gură de aur și archidiaconul Ștefan, în mărime naturală.

Bolta deasupra pronaosului cuprinde Sfta Treime ținută de 4 îngeri, iar jos în dreapta și stânga se află cei doi archangheli Mihail și Gavril.

In naos, partea de jos, sub evanghelești găsim: tabloul reprezintând pe „Dreptul judecător" pe tron cu Maica Domnului la dreapta și Sf. Ioan Botezătorul la stânga. Apoi Sf-ții împărați Constantin și Elena, Sf-ții mucenici Gheorghe și Dimitrie. Aceste trei tablouri au fost donate cu 30.000 lei de enoriașul Ștefan Preda și soția lui Veronica, reintorși din America, cari au colectat și pentru clopotele bisericei. Gestul acesta frumos merită să fie relevat.

D. protopop Crăciun în scop de a-și vedea biserica cât mai curând terminată, a intrat în tratative cu școala de arte și meserii din Deva, care va executa toate lucrările de lemnărie. Iar pentru Sfț. Mihail se speră în sfințirea noului lăcaș care va fi una din cele mai frumoase biserici din Ardeal.

Cu această ocazie amintim că apelul publicat de ziarul „Universul" a avut un răsunet în rândurile credincioșilor ortodoxi cari au început să trimită obolul lor protopopiatului ortodox din str. Farcaș, Mediaș.

Dr. M. Montani

Traficul prin îmbucătura Sulinei

— Situația radei —

Sulina, 31 August

Vaporul grecesc „Cape Corso" ieșit din D. M. direct la ancorajul radei, încărcat până la pescajul îngăduit de adâncimea navigabilă a Dunărei maritime și a trecătoarei spre larg sau Bara, imbarcându-și caricul încărcat mai puțin la portul de plecare din interiorul fluviului, a ridicat ancora, părăsind apele noastre complet încărcat cu 6.514 tone metrice de cereale pentru Rotterdam. Vaporul „Lakonikos" sub acelaș pavilion ca precedentul, eșit din fluviu în aceleași condițiuni, completându-și caricul cu încă 700 t. m. de cereale, anume transportate de piro-barja polona „Ville de Toulon" dela portul Bugaz (Cetatea Albă), a părăsit ancorajul îndreptându-se spre Avenmouth complet încărcat cu 5.542 t. m. de diferite produse agricole.

In ultimul moment al ispravirii transbordului mărfei din vasul „Ville de Toulon", aflăm că vaporul „Lakonikos" ne putând încărca întreaga cantitate angajată de 700 t. m., a plecat din radă lăsând în „Ville de Toulon" cantitatea de 100 t. m. fapt pentru care însărcinatul firmei Goldring a protestat formal spre a asigura drepturile acestei firme față de afretatorii, armatorii și agenții vaporului „Lakonikos" pentru nerespectarea angajamentelor.

VAPOARE TRANSITATE SPRE DEAL

Din largul mării, după primirea liberet practice din partea serviciului nostru sanitar, au trecut spre porturile din interiorul fluviului: „Adria", italian cu mărfuri pentru Lloydul Triestin din Galați; „Maria Roussou", grecesc, deșert, la ordine în acelaș port; „Jesmore", englez, cu mărfuri generale, adresat la Watson et Youell, în acelaș port; „Danubian", englez, deșert, adresat lui Lascaridis, acelaș port; „Durostor" național, cu mărfuri și pasageri, adresat la S. M. R. Galați-Brăila; „Pegasos" grecesc, deșert, adresat lui Luludis et Antipas Tulcea.

VAPOARE TRECUTE DIRECT SPRE LARG

Din interiorul fluviului direct spre destinație au trecut: vaporul grecesc „Niki" cu 940 t. m. de cherestea pentru Pireu și piro-barja; „Jeannetta", sub acelaș pavilion deșartă spre Bugar (Cetatea Albă) spre a încărca cereale în aceleași condițiuni ca a piro-barjei poloneze „Ville de Toulon".

Întrunirea Federației economice

Federația economică a ținut o întrunire cu delegații din toată țara, în calea Victoriei 49, sub președinția d-lui Alexandru I. Botez, consilier al Camerei de comerț.

D. ALEXANDRU BOTEZ examinează întreaga situație economică și politică din țară.

D-sa arată cum guvernul a fost nevoit, cu toată îndărătnicia de până acum, să ajungă la marea problemă a datoriilor externe la suspendarea transferului.

Aceasta învederează, — spune d-sa, — starea critică în care se găsește țara. de oarece cu toate trâmbițatele programe de asanare, guvernul n'a fost în stare să ajute, sub nici o formă, nici industria, nici comerțul, nici agricultura, — distrugând astfel întreaga economie națională.

Problema datoriilor particulare nu va putea fi rezolvată de cât de un guvern, alle cărui mâini să nu fie legate nici de creditorii externi și nici de raporturile experților străini. Federația economică își asumă întreaga răspundere a situației.

D. ION ZAHARESCU, industriaș, consideră că problema datoriilor este problema țării. Orice încercări de revenire la normal e strâns legată de lichidarea trecutului.

Pentru acest scop de apărare economică națională, Federația economică deschide lupta.

D. ing. C. IVANOVICI declară că, prin sistemul autarchiei, statele nu pot decât să piardă raporturile normale între ele, la care lumea tinde de milenii. Dacă problema datoriilor interne și externe e cheea reluării raporturilor dintre indivizi și dintre state, cum se poate concepe că tocmai astăzi în loc să se tindă la o regulare a acestor datorii, se urmărește contrariul.

Federația economică va lupta pentru normalizarea raporturilor între indivizi și între state.

D-na HERMINA SOLOMON se ocupă de nevoile gospodărești. D-sa spune că acum cu venirea toamnei, greutățile familiare sporesc odată cu apropierea zilei fatale a scadenței datoriilor.

Fiscul mi-a impus să părăsesc locuința acum. El vrea să se erijeze și în calitate de proprietar al imobilului meu — imobil care 'mi adăpostește copiii și familia — voind să mă lase pe drumuri.

Cere o luptă dârză împotriva uzurpatorilor proprietății urbane.

D. prof. DUTCHIEVICI relevă faptul important că în provincie lumea se organizează temeinic pentru o mare luptă împotriva acelor ce nu voesc să respecte dreptul proprietății urbane, căutând să silească debitorii să-și vândă imobilele pe nimic.

Face un raport documentat care urmează a fi inaintat M. S. Regelui.

D. av. ȚIMINAȘ spune că o țară nu poate pieri din cauza unei totale lipsi de înțelegere a problemelor economice de către guvern.

D-sa declară că va lupta pentruca la cârma țării să vie oameni cu dragoste de țară, hotărîți, să vină în mod real în ajutorul populației sărăcite.

D. av. HELSINGER, arată că Federația economică a întocmit toate lucrările pregătitoare marelui congres național al debitorilor, care va fi în cursul lunei Septembrie la Arenele romane din parcul Carol.

Arată rezultatele culese din cercetările întreprinse de federația economică în provincie.

D. ALEX. I. BOTEZ, secretarul g-ral al federației economice, face un rezumat al celor vorbite și arată că un inceput al luptei mari care se dă acum este congresul debitorilor de la Brăila, care va fi Duminică 10 Septembrie, unde vor participa delegați din toată țara, iar încununarea tuturor sforțărilor făcute de federația economică pentru marea cauză a debitorilor va fi Congresul național dela Arenele Romane.

Pentru Duminica viitoare va fi și la București o mare adunare în sălile federației economice din calea Victoriei, unde se vor lua hotăriri decisive.

xxx

Înmormântarea lui George Lucasiewicz

Duminică la 5 d. a. s'a făcut. la cimitirul Bellu, înmormântarea fostului ministru George Lucasiewicz.

Serviciul religios s'a oficiat de un sobor de preoți, în capela cimitirului, unde se afla așezat sicriul acoperit de numeroase coroane și jerbe de flori.

Au asistat d-nii Ciuntu, Gh. Trifu, consul general, L. Catargi, general Constandache, Gussi, V. Tătărășanu membri al soc. naționale de agricultură și ai uniunei centrale a sindicatelor agricole, numeroși funcționari foști subalterni ai defunctului, etc.

După terminarea serviciului religios, sicriul a fost ridicat și depus în cavoul familiei.

xox

Numeroasele indispoziții
ale sexului femenin sunt ușurate perfect de bine prin apa naturală purgativă „FRANZ-JOSEF". Recomandat de Medici. 2800

xox

Întrunirea licențiaților

învățători fără posturi

Duminică dim., licențiații învățători cari n'au încă posturi în învățământul primar s'au întrunit în str. Brezoianu 27, spre a pune bazele unei asociații.

Scopul asociației este lupta pentru ocuparea posturilor în învățământul primar, chiar în toamna aceasta.

A prezidat d. Chiruogea.

După ce d-sa a explicat scopul consfătuirii, s'a redactat un proces verbal de ședință, alegându-se un comitet provizoriu, compus din cinci membri.

Asociația a hotărît ținerea unui congres extraordinar al licențiaților învățători fără posturi, pentru Duminică 10 Septembrie, în București.

CU PRILEJUL CENTENARULUI CAPITALEI JUD. IALO

Istoricul orașului Călăra

Strada Știrbei-Vodă din Călărași

Vedere din oraș și canalul Borcea

Adevărata origină a orașului ne duce cu mult mai departe de timpul când a căpătat o viață liberă.

Așezat pe un loc din cele mai frământate din vremurile preistorice ca și în epoca istorică a poporului românesc, a trecut prin multe faze.

In ținutul ialomițean, referindu-ne la marginea terasei dunărene, valea Ialomiței și a Mostiștei, constatăm documentar încă din sec. 14 și 15, o populație românească.

La gura Borcii — în marginea înaintată a Bărăganului — era singurul punct, care, dela gura Argeșului la gura Ialomiței, permitea trecerea lesnicioasă peste baltă.

Aici a fost, din timpuri neprecizate încă istoricește, o așezare românească — *satul Lichirești* — al cărui nume ar veni, după d. N. Iorga, de la un grec Lichirie, sat care trece prin fazele: punct de pază, vamă, han, schelă, bălciu anual, căpitănie, sat, târg. [1]).

Moșia pe care era așezată a trecut prin diferite stăpâniri, ajungând în cele din urmă în stăpânirea Eforiei spitalului Colțea.

...„*Rumânii Dragului Postelnicul i-au apucat legătura lui Mihai Voevod în satul lui la Lichirești...* [2]).

In harta „*Țările românești între 1683—1711*" [3]), îl găsim însemnat ca târgușor, sat, în 1778 dă numele unei plăși cu 16 sate, iar la 1808. Tunusli menționează aici schelă de grâu. In 1815 se constată o căpitănie și schelă, de unde se trecea, prin Borcea și Dunăre, la Silistra.

Așezarea Lichirești exista înainte de 1600, de când nu se cunoaște încă, și până la începutul sec. 19, când la numele de Târgul Călărași.

Populația târgului Lichirești era formată — pe lângă locuitorii băștinași, locuitori așezați pe moșie, și locuitori străini — și din *călărașii stafetari*.

Importanța acestora a crescut, recunoscându-li-se în a treia decadă a sec. 18 dreptul de a locui pe moșie, formând o așezare nouă, la vest de satul Lichirești, pe malul ezerului, — satul Călărași, — impunând numele lor și lacului.

Satul Călărași — distrus, pe la începutul sec. 19, din cauza deselor incursiuni războinice, parte din locuitori au format spre vest, sub coastă, un alt sat, Călărașii vechi de azi; iar parte din locuitori s'au așezat în satul vecin, Lichirești, unde s'a păstrat până târziu numele de călărășanu, în onomastica locală.

Repede, denumirea de Călărași s'a substituit aceleia de Lichirești prin al doilea deceniu al secolului 19, după ce a trecut o perioadă, în care cele două denumiri apăreau împreună sau alternau.

D. N. Iorga spune: „*Călărașii nu e altceva decât un fost sat de soldați, un sat slujitoresc, ajutat de noroc, unde se stabiliseră călărași, cari se bucurau de ușurare de dări, și, în schimb, trebuiau să se prezinte cu caii lor la curtea domnească*". [4]). Iar în altă parte: „*La capătul insulei Borcea, aestec de sălcii și pășune sălbatece, noi am avut un sat de călărași ce păzeau în acest punct Dunărea și aceasta nu poate fi decât Călărașii de azi*". [5]).

Numele, așa dar, vine dela soldații călăreți, călărașii, cari, la un moment dat, au format un sat întreg, extinzând numirea și asupra târgului Lichirești din apropiere, odată cu venirea locuitorilor călărășeni.

Și astfel târgul Lichirești devine Târgul Călărași, la începutul secolului 19.

CĂLĂRAȘI, CAPITALA JUDEȚULUI IALOMIȚA

Călărașii, fiind așezați la o apă mare navigabilă, a trebuit să îndeplinească funcția de concentrare a mărfurilor dinăuntrul său, a risipirii altora spre interior, îndeplinind astfel funcția de vad, iar ca oraș pe aceea de târg al satelor.

Astfel, la începutul sec. 19, răspundea nevoii de trecere frecventă peste Dunăre și nevoii de aprovizionare a satelor mici din apropiere cari creșteau prin imigrările de peste Dunăre și de peste stepă.

Interesele economice și de ordin administrativ fac ca târgul să fie decretat capitală de județ, înainte de 8 Oct. 1831, pentru că la porunca Marei Vornicii din lăuntru din 3 Oct. 1831, trimisă tuturor cârmuitorilor județelor spre a alcătui „*proecturi pentru câte îndreptări sau adăugiri s'ar putea întrebuința la îndatoririle otcârmuitorilor de județe*" cârmuitorul Iordache Arion, în proectul-răspuns, pe care îl înaintează Marei Vornicii, între altele, menționează: „*Căpetenia județului fiind trasă spre marginea altui cap de județ, nu sunt deajuns 10 dorobanți ce s'au orânduit acum în slujba otcârmuirii si trebuinta este să se mai adauge*".

Pentrucă Urzicenii, vechea capitală, era în alt cap al județului față de noua capitală, faptul a atras atenția otcârmuitorului de-atunci, mai als— spune el — „*acest oraș fiind în drumul cel mare, necontenit trecătorii nu se curmă*".

Deaceea, vorbind de *polițianu*, cere să fie „*prahticos, politist și cu dulce cuvântare, ca să știe în ce chip să se poarte cu trecătorii musafiri*".

Desigur că o perioadă de timp a trebuit să treacă până să se mute definitiv toate autoritățile în călărași. Ele întârziau în Urziceni, unde își aveau aranjate rosturile mai bine. Și-apoi vecinătatea Silistrei nu-i încânta deloc pe mai marii județului.

Deaceea, prin hrisovul din *18 Aprilie 1833* al Marei Vornicii către Otcârmuitorul județului, ordonă „*a se muta tahtul acei ocârmuiri și a tribunalului județului din Urziceni la Călărași și să pue în lucrare închirierea unei case încăpătoare....*"

Otcârmuirea comunică Marei Vornicii că s'a cărat în *3 care cu câte 4 boi*, „mobilele cancelariei, adică dulapurile, mesele, scaunele și celelalte". Acest hrisov se referă doar la faptul material (transportarea materialului ce comportă această schimbare de capitală, care se făcuse înainte).

Cu aplicarea regulamentului organic, Călărașii sunt categorisiți ca târg, tributar moșiei Lichirești a spitalului Colțea, pe care era situat.

Așa dar, Călărașii devin capitala județului, înainte de Oct. 1831; actul care să consfințească această schimbare nu ne e cunoscut încă. Cele ce sunt, și pe care le-am menționat, pomenesc ca existentă de drept capitala la Călărași, fără să determine actul.

Faptului, că se sărbătorește centenarul pe baza datei de 18 Apr. 1833, nu-i vedem rațiunea decât pe motivul de ordin personal, mai bine mai târziu decât niciodată.

EMANCIPAREA TARGULUI CALARAȘI. ORAȘUL ȘTIRBEY

Călărașii continuă să fie dela 1831 până la 1852 un târgușor (cu 160 de case la 1833 și 760 suflete la 1835), deși din punct de vedere economic-st... avea o importanță deose...

La 1852, târgul Călăraș... tem spune că a dispăr... nici n'am putea măcar s... că s'a transformat nu... pentrucă atunci la ființă ... raș nou, cu emanciparea ... lui de pe moșia spitalului ...ța, prin *hrisovul din 24 ... 1852 al domnitorului Dim. Știrbey*, din care sp...

„Noi Barbu Dim. Știrb... „mila lui Dumnezeu, dom... „pânitor a toată țara ro... „scă.

„Tg. Călărași a cărula ... „făcea parte din moșia ... „lului Colțea, fiind de m... „noscut că, cu a sa impo... „poziție ar putea deven... „înfloritor.... având dar ... „vedere și dorind cu osebi... „prin putință asemenea ... „de desvoltare a orașelor ... „ales a celor ce prin a le... „zare promit înaintare.

„Declarăm.... cu deșăv... „emancipat noul oraș ce ... „tocmește în locul târgul... „lărași, având a fi tot... „reședința de cârmuire a ... „tului Ialomița... Totd... „luând în băgare de seam... „ce ni s'a cerut... de a ... „noului oraș numele de ... „bey, al familiei noastre ... „mim cu atât mai multe... „cere să poarte acest ora... „mele nostru, cu cât ne b... „a-l vedea că ia în zilele ... „niei noastre o nouă condi... „prosperitate.

„Noi dăm orașului Știrb... „cest hrisov, urându-i ... „și înflorire întru te...

(ss.) *B. Dim. Știr...*

Acesta este adevăratul ... naștere al Călărașilor de ...

De-acum se deschid pe... tive largi orașului; pop... crește rapid și, în scurt ... de unde la 1852 avea 76... la 1885 atinge 7744, 12.9... 1912.

Numele de Știrbey nu s'... tut fixa în toponimia lo... deaceea alterna cu acele... Călărași, iar dela 1880, ... frequent un singur nu... CALARAȘI, — pe care îl p... și azi, dovedind astfel ne... cia toponimiei impusă din ... celarie.

Memoria Domnitorului ... bey, ctitorul orașului, se ... trează doar în denumirea ... ceului de băeți „Știrbey-V... din localitate și a străzii p... pale, Știrbey-Vodă.

Ingratitudinea a învăluit ... moria lui Știrbey.

Călărășenii nu s'au gând... i s'ar cuveni un monu... demn de marele său act.

*

La 8 Sept. a. c. se săr... rește, nu centenarul orașul... cum greșit se lasă impresia ... înțelege de către organi... — ci centenarul capitalei ... țului Ialomița, în Călărași.

*

Ne-am manifestat dorint... repetate rânduri, prin ga... călărășene, ca, decât pri... ceste fastuoase și costisit... serbări (pentru sărăcia ... tră), evenimentul ar fi fost ... bine imortalizat printr'o ... edilitară de valoarea cele... teva sute de mii de lei ce... cheltuesc cu acest prilej.

Călărașii nu au aproape ... mic din ce i se cere un... ras: hală, canalizare, gră... publică, sală de teatru, bae... blică etc.

Și mai ales apa ce se ... sumă de cetățeni este un ... vărat atentat la sănătatea ... blică; la care dacă se ad... și praful străzilor nepavate ... vem oglinda vie a orașului ... lărași de astăzi.

Și mai avem și localur... școli și biserici începute, ... neterminate, ce străjuesc ... în ruine.

N. Popescu-Vaidon...
licențiat în drept

1) V. Mihăilescu: orașul Călărași, în Bul. Soc. Geogr.
2) Doc. din 1 Aug. 1630-Arh. St.
3) N. A. Constantinescu: Atlas Geografico-istoric.
4) N. Iorga: Istoria pop. rom. vol. I. Buc. p. 258, tr. Ot. Ionescu.
5) N Iorga: Istoria armatei rom vol. I. p. 425.
1) Analele parl. din 1831 p. 84—85.

Telegrame din străinătate

Ultima zi a congresului din Nürnberg

— Defilarea miliţiilor. — Discursurile d-lor Hitler, Göbbels şi Rosenberg —

Berlin, 3 (Rador). — Agenţia Wolff anunţă:

In cursul congresului din Nürenberg al partidului naţional socialist german, a luat cuvântul şi d. Goebbels, ministrul propagandei.

Oratorul a declarat că naţional-socialismul nu este o marfă de [illegible] Cer el interesează lumea întreagă. In ultimii trei ani s'a dovedit că forţa nouli idei, reprezentată de naţional socialism, a fost mai mare decât inerţia ideilor perimate, chiar atunci când acestea dispuneau, pentru apărarea lor, de întreaga putere de stat.

Rezolvarea chestiunii evreeşti pe cale de lege a fost cea mai loială cu putinţă, declară oratorul. Sau cred evreii din străinătate că trebuia aplicată legea fundamentală a democraţiei, aceea a majorităţii, lăsând poporului grija de a rezolva singur această problemă?

Lupta impotriva noului stat este lupta internaţionalelor a doua şi a treia. Unele ţări tolerează aceasta, crezând că vor putea combate astfel mai uşor concurenţa germană.

Succesele noastre vorbesc în favoarea programului nostru. Am adunat la 1 Mai întregul popor într'o manifestaţie unică pentru noul stat iar în şease luni am redus cu două milioane numărul şomerilor.

Sunt străini cari recunosc că nu au în ţara lor ceeace are Germania de azi. La propaganda mondială împotrva noastră vom răspunde printr'o propagandă mondială în favoarea noastră. Adevărul este mai puternic decât minciuna şi adevărul privitor la Germania se va impune în toate ţările.

DISCURSUL D-LUI ROSENBERG

In discursul pe care l-a rostit apoi d. Rosenberg, conducătorul secţiunii de politică externă a partidului naţional-socialist, acesta a declarat că ştie că aproape lumea întreagă priveşte cu antipatie revoluţia naţional-socialistă; unii chiar cu o aversiune pasionată.

Popoarele care n'au suferit ca Germania de pe urma războiului încearcă să soluţioneze criza cu mijloacele de altă dată. In urma nedreptăţilor rezultate de pe urma tratatului din Versailles. Germania a străbătut în 14 ani o etapă pentru care ar fi trebuit altora un veac. Naţional-socialismul a învins pentru că a înţeles mai bine nevoile vremii.

Naţional-socialismul n'a readus Germania spre evul mediu, dar naţionalismul şi socialismul veacului al XIX-lea au murit. Germania s'a aşezat azi pe temelia ideii de rasă, care îi va permite să facă în viitor o operă însemnată. Înţelegem ca englezii, cu tradiţia lor de libertate, să nu înţeleagă şi să condamne disciplina prusacă. Imperiul britanic nu va exista însă decât dacă se va bizui pe superioritatea rassei albe.

Dacă alt stat ar fi avut de suferit de pe urma evrelior cât a suferit Germania, i-ar fi tratat cu mai puţină rezervă. Ceeace se petrece azi în Germania nu este persecuţie, ci restabilirea dreptăţii.

Toate celelalte naţiuni vor trebui să se întrebe dacă au vre-un interes să ajungă intr'un grav conflict cu Germania nouă, numai pentru motivul că acesta este dorit de minoritatea evreiască. Intrebăm pe reprezentanţii diferitelor popoare, dacă au vre-un interes vital să mărească haosul în Europa prin boicotul mondial şi izolarea politică a Germaniei?

Comunismul era pe cale să cucerească lumea când a fost distrus în Germania, care nu s'a salvat astfel numai pe sine ci omenirea întreagă. Slăbirea Germaniei ar însemna întărirea comunismului mondial.

National-socialismul este pentru o politică de pace, deoarece consideră sângele german ca bunul cel mai preţios, care nu va trebui să fie primejduit decât în ultima extremitate. Nu naţional-socialismul ameninţă pacea, ci marea finanţă şi bursa.

Orientul apropiat şi Extremul orient sunt pline de tensiuni. Toate popoarele de rasă albă ar trebui să se unească în vederea acestor primejdii.

Oratorul a încheiat cerând egalitatea de drepturi pentru Germania, abrogarea anumitor articole din tratatele de pace spre a se ajunge la pacificarea naţiunii germane, care va duce la adevărata pace mondială.

HOFER N'A PARTICIPAT LA CONGRES

Nuerenberg, 3 (Rador). — Fruntaşul naţional-socialist austriac Hofer, evadat de curând din închisoare, a sosit aci spre a participa la lucrările congresului.

Deşi a fost transportat pe cale aeriană, spre a sosi la timp, Hofer n'a putut să apară la congres, fiind rănit la genunchi şi neputându-se deplasa.

Hofer a fost transportat, imediat după sosire, cu un brancard, la hotel.

ATITUDINEA SOCIAL-DEMOCRAŢILOR SUEDEZI

Stockholm, 3 (Rador). — Ziarul „Socialdemokraten", ocupându-se de congresul din Nürenberg al partitului naţional-socialist din Germania, regretă că ambasadorul Suediei a fost prezent la Nürenberg.

Sentimentele pe cari naţional-socialismul le inspiră ţărilor democratice, — scrie ziarul, — permit numai cu greu a se înţelege motivul pentru care reprezentanţii acestor ţări ar participa la sărbătorirea victoriei hitlerismului.

Discursul lui Hitler

Nuerenberg, 3. (Rador). — *Agenţia „Wolff" anunţă:*

In faţa unei mulţimi imense, formată din mai multe sute de mii de oameni şi a o sută de mii de miliţieni hitlerişti şi membri ai organizaţiei „Căştilor de oţel", în faţa monumentului ridicat în memoria celor morţi în război, cancelarul Hitler a rostit o cuvântare în care adresându-se miliţiilor, a preamărit marea lor misiune spre a realiza unirea poporului fără deosebire de origine, clasă, profesiune sau avere şi de a forma o uniune bazată pe credinţă şi camaraderie, care nu poate fi distrusă de nimic.

„Timp de 14 ani, zeiţa norocului s'a ţinut departe de poporul nostru, a continuat d. Hitler. De vină este poporul nostru însă noi ştim că ea îşi va îndrepta privirile asupra noastră, dacă noi ne-am ispăşit greşeala. Cerul este martor că greşeala noastră este ştearsă, că am ispăşit-o şi că ruşinea este suprimată. Oamenii din Noembrie sunt răsturnaţi dela putere şi domnia lor a încetat. Lumea nu trebuie să vadă în întrunirea noastră dorinţa de a câştiga noui lauri pe câmpul de luptă. Poporul german ştie că nici un războiu nu ar putea să ne aducă mai multă onoare decât aceia pe care am dobândit-o în cursul ultimului războiu, căci onoarea de a se apăra timp de patru ani şi jumătate în mod onorabil, viteaz şi curajos împotriva forţelor superioare este mai mare decât onoarea de a învinge un om atacat de 20 de oameni.

„In faţa istoriei nu avem nevoie să reparăm onoarea poporului nostru pe câmpul de luptă. Acolo nimeni nu ne-a luat onoarea. In interiorul Patriei am suferit o dezonoare, însă aceasta noi am reparat-o. Ora actuală nu trebue consacrată decât făgăduelii solemne de a cultiva unirea poporului pentru ca ea să fie veşnică".

Cancelarul a consacrat apoi 126 de noui stindarde şi 150 de noui drapele ale trupelor de asalt ,atingând fiecare stindard de drapelul din Noembrie 1923, primul drapel hitlerist. De fiecare dată când drapelul din 1923 atingea stindardele noui, o baterie din Reichswehr trăgea câte un foc de tun.

D. Roehm, şeful statului major al miliţiilor naţional-socialist a asigurat pe d. Hitler de credinţa şi devotamentul celor 2 milioane de oameni din miliţii, reprezentaţi prin 100.000 de oameni cu 196 stindarde şi 5.600 drapele de asalt.

Cancelarul a trecut apoi în revistă cei 100.000 oameni din miliţii şi organizaţia „Căştilor de oţel", care au defilat prin faţa d-sale.

*

La ora 11, unităţile hitleriste au defilat din nou prin faţa d-lui Hitler. In fruntea cortegiului veneau statele majore ale tuturor miliţiilor hitleriste. Fiecare grupă era precedată de steaguri şi muzică. Intre secţiunile miliţiilor hitleriste erau intercalate batalioanele din Stahlhelm, cu drapelele respective.

Defilarea a fost favorizată de un timp foarte frumos. Publicul a admirat ţinuta luptătorilor hitlerişti. Defilarea a ţinut până după amiază. Numărul celor cari au luat parte la această defilare este socotit la 200.000.

Inainte de a se începe această defilare, au defilat 6 autotunuri din Reichswehr. Trecerea lor a făcut o mare senzaţie. Cercurile oficiale au explicat că auto-tunurile nu au nici o legătură cu miliţiile, ci ele au fost aduse numai pentruca să tragă salvele de onoare.

Naţional-socialistul Hofer, şeful mişcării din Austria, deşi rănit la picior, a asistat la defilare pe tribuna oficială, alături de d. Hitler.

Mulţimea a aplaudat tot timpul pe d. Hitler şi miliţiile sale. La defilare au asistat şi mai multe delegaţii de fascişti englezi, scandinavi, ruşi şi chiar bulgari. Deasemeni au defilat numeroşi hitlerişti austriaci.

Au defilat mai mulţi miliţieinvalizi şi chiar numeroşi hitlerişti în vârstă fragedă între 10—15 ani.

Festivităţile organizate cu ocazia ţinerei congresului naţional-socialist s'au terminat printr'o mare serbare populară în afara oraşului, cu care ocaziune s'au lansat focuri de artificii iar muzicile militare au dat concerte care au atras o mulţime enormă.

Italia fortifică graniţa spre Iugoslavia

— Alarma dată de presa din Belgrad —

Belgrad, 3 (Ullstein). — Toată presa iugoslavă anunţă cu litere mari şi cu multe amănunte că Italia a ridicat fortificaţii mari la frontiera italo-iugoslavă.

Dealungul frontierii Italia a construit tranşee cu adăposturi de beton, numeroase fortificaţii puternice, linii ferate şi şosele subterane, precum şi uzine electrice speciale.

Intreaga provincie Istria a fost înzestrată cu o puternică centură de fortificaţii cu linii ferate şi şosele strategice, depozite de muniţii şi cazărmi speciale.

In apropierea frontierei italo-iugoslave, s'au construit puternice staţiuni de emitere italiene, cari deranjează continuu transmisiunile celor iugoslave şi desfăşoară o propagandă anti-iugoslavă.

Contra populaţiei slovene din Istria se desfăşoară o acţiune puternică de teroare, căutându-se mai ales distrugerea economică a ţăranilor sloveni.

Declaraţiile d-lui Tsaldaris

Atena, 3 (Rador). — D. Tsaldaris, preşedintele consiliului, fiind întrebat de ziarişti ce crede despre hotărîrea luată de opoziţie de a se abţine dela lucrările parlamentare, a declarat că aserţiunile opoziţiei sunt inexacte. Contrar celor pretinse de partidele din opoziţie, guvernul niciodată n'a căutat să obţină votarea vreunei legi prin surprindere, lăsând discuţia liberă şi la nevoe prelungind şedinţele chiar toată noaptea, pentru ca toţi oratorii să poată desvolta opiniile lor.

Opoziţia, — a declarat d. Tsaldaris, — a luat hotărîrea de a se abţine de la lucrările parlamentare pentru a justifica lipsa ei de abilitate de care a dat dovadă în cursul discuţiei asupra interpelării relativă la asasinatul comis împotriva d-lui Venizelos.

In ultima şedinţă a Camerei, guvernul s'a găsit în faţa unei dileme: sau accepta cererea procurorului Curţii de casaţie care solicita amânarea discuţiei interpelării, sau accepta discuţia interpelării, aşa cum cerea opoziţia. Guvernul a preferat să nu stânjenească controlul parlamentar şi discuţia a avut loc în toată libertatea. După discursul ţinut de deputatul Abraam, — a continuat d. Tsaldaris, — cellalţi interpelatori au anunţat că renunţă la cuvânt. Atunci am declarat că guvernul n'are nimic de răspuns la afirmaţiile neîntemeiate aduse la tribuna Camerei, şi că nu cred că membrii opoziţiei iau în serios acuzaţiunile aduse.

D. Tsaldaris a terminat arătând că guvernul îşi va continua opera începută.

Insemnătatea pactului italo-sovietic

Roma, 3 (Rador). — *Ziarul „Messaggero" publică un articol de fond relativ la pactul italo-sovietic, pe care-l califică „drept cel mai însemnat eveniment politic din cursul acestui an şi un pas decisiv spre renaşterea Europei".*

Ziarul subliniază că dacă cele două ţări sunt separate printr'un adevărat abis din punct de vedere ideologic, ele se pot înţelege pe terenul internaţional fiind două ţări cu structură economică, care se completează: Italia are nevoie de materii prime în timp ce Rusia poate să absoarbă multe dintre produsele italiene.

„Messaggero" aminteşte apoi că imediat după ce d. Mussolini a luat puterea, d-sa a voit să restabilească raporturi normale cu Sovietele, însă apropierea a fost grea până în ultimul timp fiind „împiedicată de diferite prejudecăţi dintr'o parte şi alta".

Chiar din acest punct de vedere, acordul dela Roma înseamnă o etapă importantă fiind primul pact de amiciţie pe care Sovietele l-au încheiat cu o putere europeană, scrie ziarul menţionat.

„In sfârşit, pactul dovedeşte voinţa Rusiei de a nu rămâne în afară de viaţa occidentală, scrie „Messaggero", care îşi exprimă speranţa că pactul va fi urmat de alte acorduri încheiate cu puterile europene".

SOVIETELE VOR FI RECUNOSCUTE DE STATELE UNITE

Washington, 3 (Rador). — D. Hull, şeful departamentului de stat, vorbind despre problema recunoaşterii Sovietelor, a declarat ziariştilor că această problemă va fi printre cele dintâi care va fi discutată imediat după înapoierea d-lui Roosevelt la Washington.

D-sa a adăugat că personal este favorabil recunoaşterii Sovietelor de către Statele Unite.

*

Oficiul pentru reconstrucţia financiară a semnalat că peste 200 de firme comerciale americane au prezentat cereri pentru deschidere de credite, spre a putea vinde Rusiei. Oficiul declară că ar fi dispus să accepte, însă deocamdată nu există nici o cerere de cumpărare din partea Sovietelor, care n'ar fi dispuse să facă comenzi mai înainte de a fi recunoscute de Statele-Unite.

„Gemenele de frumuseţe" vă trădează secretul lor

FACEŢI ACEASTĂ SIMPLĂ ÎNCERCARE CU ÎNSUŞI OBRAZUL DV

9 din 10 bărbaţi preferă tuturor celorlalte femei o femeie cu o piele moale, netedă, albă şi cu un ten limpede, frumos. Nu puteţi ascunde o piele rea şi un ten sărăcăcios sub o pătură groasă de pudră.. Pe de altă parte, urîtele cute şi sbârciturl, porii dilataţi, coşurile şi alte defecte ale tenului n'au nici o scuză, dacă vă încredeţi în „gemenele de frumuseţe".

Ingrijind odată ţesuturile cu elementul necesar pentru tinereţe şi frumuseţe, pielea Dv. se albeşte, se nutreşte şi se împrospătează. Acest element preţios, obţinut din animale tinere, este conţinut acum în noua Cremă Tokalon, celebra cremă de Paris, culoarea roză de aplicat seara, culoarea albă de aplicat dimineaţa. In modul acesta, o piele îmbătrânită, ofilită e repede de întinerită, muşchii moleşiţi se tonifică şi se încordează. Incercaţi această simplă metodă a Cremei Tokalon aliment pentru piele „Gemene de frumuseţe" şi măriţi propria drăgălăşie naturală a pielei şi a tenului Dv. Este singurul mijloc care nu poate da greş. Garantăm succesul în orice caz, altfel vă restituim banii. Noile preţuri reduse: Crema Tokalon, albă la lei 50. — Crema Tokalon aliment, roză, la lei 60.

De vânzare la toate farmaciile, drogueriile şi parfumeriile din ţară. 11

Pagubele uraganului din Cuba

Havana, 3 (Rador). — **Bilanţul uraganului care a pustiit insula Cuba se cifrează la mai bine de 30 morţi şi peste 100 persoane grav rănite.**

O sută de case au fost complet distruse.

*

Havana, 4 (Rador).—**După ultimele ştiri bilanţul uraganului care s'a abătut săptămâna trecută asupra insulei Cuba, se cifrează până acum la 100 morţi şi mai bine de 1000 răniţi. Sute de familii au rămas fără adăpost.**

Sunt temeri ca pe litoralul nordic al insulei, unde domneşte foametea să nu izbucnească grave epidemii.

*

New-Kork, 4 (Rador). — Se anunţă din Nassau că staţiunea de radio-telegrafie a fost distrusă de ciclonul de săptămâna trecută.

—xox—

Măsuri împotriva agitaţiilor naţional-socialiste din Danemarca

Copenhaga, 3 (Rador).— **Conducătorii poliţiei din Schleswig Hollstein vor fi convocaţi în cursul săptămânii la Copenhaga, spre a examina, împreună cu ministrul justiţiei, care sunt măsurile ce se impun spre a pune capăt agitaţiilor naţional-socialiste.**

Ziarele relevă că tonul presei germane din Schleswig Hollstein este de o rară violenţă. Germanii din acea provincie primesc subvenţii din Germania spre a lupta împotriva Danemarcei, participând noaptea la exerciţii cu caracter militar.

—xox—

Trupele chineze invadează zona demilitarizată

Tokio, 3 (Rador). — *Autorităţile japoneze supraveghează în mod foarte activ mişcările trupelor chineze, care au pătruns în zona demilitarizată din jurul marelui zid chinezesc.*

Circulă numeroase svonuri relative la o eventuală invazie a trupelor chineze dincolo de zona demilitarizată. Spre a se justifica aceste svonuri, se spune că trupele generalului Shihyusan au degenerat în bande de jefuitori sau că bandiţi în solda japonezilor vor să facă din această regiune o a „doua Mancturie".

—ooxx✱xxoo—

Un program de cooperare internaţională

Washington, 3 (Rador). — **Oficial se anunţă că guvernul nu renunţă la ideia de a obţine de la Congres autorizaţia de a negocia tratate de comerţ pe baza reciprocităţii, în special cu ţările din America latină.**

D. Hull, şeful departamentului de stat, crede că este posibil să se elaboreze în armonie cu restaurarea internă un program de cooperare internaţională, susceptibilă de a spori cu 40 până la 60 milioane dolari volumul comerţului internaţional.

—xox—

Noul ministru al Angliei la Peking

Londra, 3 (Rador). — Oficial se anunţă că d. Georges Cadogan, înalt funcţionar din ministerul afacerilor străine, a fost numit ministru al Angliei la Peking.

—xxx✱xxx—

Ajutoare pentru sinistraţii din China

Londra, 4 (Rador). — Ziarul „Times" anunţă din Shanghai că în urma dezastrelor provocate de revărsarea fluviului Galben, guvernul chinez a împărţit ajutoare sinistraţilor în valoare de patru milioane dolari.

—xxx✱xxx—

Un decret care interzice cumulul în Germania

Berlin, 3 (telegr. part.). — Ministerul de interne a dat azi un nou decret, care este îndreptat contra cumulului de funcţiuni.

Toţi funcţionarii, afară de cei cari activează în literatură, muzică sau artă, sunt obligaţi a declara ocupaţiile lor secundare.

Afară de mici excepţii, funcţionarii nu vor mai putea avea pe viitor decât o singură ocupaţie.

—xoxo✱oxox—

Condoleanţe la moartea lui Leygues

Paris, 3 (Rador). — Opinia publică franceză ca şi cercurile maritime străine, continuă să fie îndurerate de moartea ministrului marinei, Georges Leygues.

Azi dimineaţă, la ministerul marinei s'au primit numeroase telegrame de condoleanţe din partea diferitelor amiralităţi.

Ziarele remarcă telegrama ministrului marinei italiene, care exprimă condoleanţe în numele marinei italiene şi în numele său personal, „pentru pierderea valorosului şef al marinei franceze".

Sicriul cu rămăşiţele pământeşti ale defunctului au fost transportate astăseară la ora 20 dela Saint-Cloud la ministerul marinei, unde vor fi expuse până la funerarii.

—xox—

Situaţia politică în Albania

Tirana, 3 (Rador). — Biuroul de presă albanez anunţă că se vede obligat să se ocupe de conţinutul unui articol apărut în ziarul englez „Daily Express" din 17 August, relativ la starea sănătăţei regelui Zogu al Albaniei precum şi la situaţia politică din Albania.

Biuroul de presă albanez arată că scopul acestui articol nu este altul decât de a se lansa o ştire senzaţională de foarte prost gust, astfel că el găseşte inutil de a mai desminţi din nou fopte desminţite anterior, mărginindu-se a declara că starea sănătăţei regelui Albaniei este foarte bună şi că situaţia politică în Albania nu dă loc nici unei preocupări.

—oxxXOXxxo—

Un magistrat englez asasinat la Midnapore

Bombay, 3 (Rador). — *Trei teroriştl din Bengal au asasinat pe primul magistrat englez Burge al districtului Midnapore.*

Asasinatul a fost comis la Midnapore în momentul când Burge se da jos din automobil să intre pe un teren de football.

Poliţiştii veniţi în ajutorul magistratului Burge au deschis imediat focul asupra asasinilor. Unul a fost împuşcat pe loc, altul a fost grav rănit iar al treilea a fost arestat. Deasemeni au mai fost arestaţi 30 de indivizi bănuiţi de complicitate.

Membrii coloniei engleze din Midnapore sunt foarte impresionaţi de acest asasinat, dată fiind îndrăsneala asasinilor care au comis crima în plină zi şi în ochii autorităţilor.

Autorităţile au consemnat trupele în cazărmi, de teama unor eventuale dezordini. Până acum ordinea însă nu este de loc ameninţată.

—xox—

ACCIDENTUL UNUI NEPOT AL LUI GÖHRING

Viena, 3 (Telegr. part.). — Wolfgang Lyps, nepotul lui Göhring, a suferit un accident grav în Tirol.

El se afla, însoţit de o călăuză, un student din Viena şi câţiva alpinişti italieni, într'o escursie în Alpi.

Accidentul s'a produs pe muntele Weiskugel.

Lyps vorbea tocmai cu însoţitorii lui când o stâncă, s'a desfăcut şi s'a prăbuşit asupra lui, rănindu-l foarte grav.

Rănitul a fost întâi dus la o casă de adăpost, iar de acolo la Mals, unde a sosit şi profesorul dr. Breitner chemat telefonic din Innsbruck.

Starea rănitului fiind foarte serioasă, d. Breitner a dispus transportarea lui imediată la Innsbruck.

MUNCA ŞI RECREAŢIA...

devin chinuitoare cu o tuse plictisitoare. Nu este însă necesar să suferiţi din cauza răcelei. KRESIVAL, ajută în scurt timp.

Accident de cale ferată

Sofia, 3 (Rador). — In gara Humata o locomotivă s'a ciocnit cu un tren de călători. Două vagoane au fost distruse.

Sunt opt răniţi dintre cari doi în stare foarte gravă.

—xox—

CAUZELE ACCIDENTULUI LUI DE PINEDO

New-York, 3 (Rador). — **Cu prilejul accidentului mortal al aviatorului italian de Pinedo, mai multe persoane au fost rănite încercând a stinge focul, care cuprinsese aparatul aviatorului.**

Toate persoanele cari au fost de faţă la accident, declară că acesta se datoreşte supraîncărcării aparatului, care a străbătut mai bine de jumătate din aerodrom fără ca coada să poată părăsi solul.

—xox—

Ofiţerii, partizanii lui Plastiras, scoşi din cadrele armatei

Atena, 3 (Rador). — *Camera a adoptat în ultima citire proectul de lege prin care sunt radiaţi din cadrele armatei ofiţerii cari au participat la mişcarea insurecţională a generalului Plastiras.*

—xox—

Restaurarea în America

— REZULTATELE MASURILOR LUATE DE PREŞEDINTELE ROOSEWELT —

Washington, 4 (Rador).—*Confederaţia muncii publică un comunicat în care afirmă că la începutul lunii Septembrie se pot vedea progresele reale cari au fost realizate în urmă măsurilor luate de preşedintele Roosevelt pentru restaurarea naţională.*

După statisticile publicate rezultă că două milioane de salariaţi au fost reangajaţi din Martie şi până la sfârşitul lui August.

—ooxx✱xxoo—

Cursa internaţională de baloane

Chicago, 3 (Rador). — *Azi a început cursa internaţională de baloane pentru cupa pe anul 1933.*

Aviatorul german von Oppen a trebuit să renunţe a pleca, deoarece balonul său avea o mare ruptură a anvelopei.

UN ACCIDENT MORTAL

Chicago, 3 (Rador). — **Aviatorul Roy Ligget a avut un accident mortal înainte de plecarea cursei internaţionale, care precedează plecarea baloanelor pentru cupa Gordon Bennet.**

*

New-York, 4 (Rador).— *Primul balon dintre cele cari participau la cupa Gordon Bennett a fost nevoit să ateriseze la şase mile de Albion (Michigan). Balonul francez a fost nevoit să ateriseze deasemenea lângă lacul Michigan, de oarece nu a întâlnit un vânt suficient. Balonul german a aterisat la Kingstor, la 75 mile spre nord de Detroit.*

Declaraţiile fostului preşedinte al Cubei

Montreal 4 (Rador). — *Fostul preşedinte al Cubei, Machado, a declarat ziariştilor că ar fi gata să se întoarcă la Havana spre a fi judecat, dacă guvernul ar asigura protecţia sa. D-sa a adăugat că i se va face dreptate mai târziu, când se vor cunoaşte sforţările sale pentru echilibrarea bugetului.*

Machado a desminţit că ar fi plecat din Cuba cu mari sume de bani, adăugând că ar fi vrut să se retragă dela putere, dar adversarii săi nu i-au lăsat timpul necesar.

—x✱x—

Inaugurarea târgului din Viena

Viena, 4 (Rador). — Preşedintele republicei a inaugurat eri târgul internaţional din Viena. Depe acum se anunţă vizita a numeroşi cumpărători din străinătate.

—xxx✱xxx—

Codul petrolului a intrat în vigoare

Washington, 4 (Rador). — D. Icks, ministru de interne, care a fost numit dictator al industriei petrolifere, a pus în vigoare codul petrolului.

Producţiunea zilnic a fost fixată la 2.409.700 barile. Alocaţiile vor fi plătite cu începere dela 8 Septembrie.

Importul produselor petrolifere a fost limitat la media zilnică a importului din ultimul semestru al anului 1932.

FORD NU ACCEPTA CODUL INDUSTRIEI AUTOMOBILELOR

Washington, 4 (Rador). — **Deşi i se dăduse un termen până în ziua de 4 Septembrie spre a adera la codul industriei automobilelor, Ford nu a semnat până acum pentru acceptarea codului.**

PRINCIPIUL „ATELIERELOR DESCHISE"

Washington, 4 (Rador). Preşedintele Camerei de comerţ s'a declarat în favoarea recunoaşterei generale a principiului „atelierelor deschise". Aceasta înseamnă recunoaşterea principiului după care patronii vor putea să refuze a trata cu reprezentanţii organizaţiilor profesionale.

Preşedintele Camerei de comerţ a trimis tuturor membrilor circulări în cari preconizează înserarea în toate codurile a formulei cupirnsă în codul industriei autombilelor prin care patronii afirmă intenţia lor de a angaja şi concedia pe salariaţi după meritele acestora şi fără a ţine seamă dacă sunt sau nu afiliaţi vreunei organizaţiuni profesionale.

—xox—

Congresul internaţional al medicilor sportivi

Roma, 4 (Rador). — Eri s'a deschis congresul internaţional al medicilor sportivi.

Deasemenea au fost inaugurate jocurile internaţionale inter-universitare. La deschidere au participat reprezentanţii tuturor universităţilor italiene, precum şi numeroşi reprezentanţi din străinătate.

Citiţi în ILUSTRAŢIUNEA ROMÂNĂ

VIENA DE ALTA DATA,

în care cetatea valsului e reînviată în culori pitoreşti într'un reportaj de Ion Tic;

CINE E BARBETTE ?

— Omul care se transformă în femeie —

VILA MISTERIOASA DIN S-TA CLARA

-- Şedinţe cu 12 spirite -- etc., etc.

Antinevralgic Dr. NANU MUSCEL

SINGURUL REMEDIU CONTRA GRIPEI, MIGRENEI, NEVRALGIII, ETC.

Se vinde numai în cutii originale, conţinând 2 buline şi cu semnătura doctorului.

Depozit Farmacia N. Popovici, Bucureşti, Calea Rahovei 237. 1163

Teascuri de struguri hidraulice şi obişnuite
Zdrobitoare de struguri
Vânturătoare şi trioare
Pompe de tras apă
Maşini de treerat
Batoze de porumb
Tocătoare de sfeclă şi nutreţ
Maşini de pieptănat lână
Darace şi piue
Pietre de moară eftine
Prese de fân şi pae produce şi livrează eftin
Fabricile de Maşini And. Rieger S. A.
SIBIU
Catalogul ilustrat se trimite la cerere oricui, gratuit.

CONTRA BĂTĂTURILOR PEDOL

ICRE NEGRE
moi, prima calitate Lei 480 kg.
Untdelemn de măsline superior, fin, curat „ 70 „
Rom, coniac, mastică, secărică, vişinată, vodcă „ 74 „
Malaga, madera, marsala, oporto, „ 85 şt.
vermouth cinzano, liqueururi, cacao, Mocca, Benedictine.
Unt de masă, zilnic proaspăt şi unt topit lei 66 kg. brânzeturi, salam de Sibiu şi toate alte articole coloniale delicatese
Consumul „BASARABIA"
Karagheorghevici 7 vis-a-vis de Banca Naţională 831

Dr. G. D. Ionăsescu
BOALE DE OCHI ŞI URECHI.
Examinarea fundului ochiului şi stabilirea Diagnosticului în boli generale, arterioscleroza, sifilis, diabet, etc. Consultaţiuni 3-5. 27
Str. Doamnei. 28

La cabinetul medical „SALVATOR", vechii specialişti din 1900 vindecă radical şi fără durere
BLENORAGIA
CRONICA, prostatite, metrite, ovarite, prin curenţi electrici de diatermie (Dr. Roucayroi)
Electroliza pen nu striţtic
Boale de Piele şi Sifilis
Controlul diagnosticului prin ANALIZA SANGELUI
Reacţiile: Wassermann, Hecht, Meini
ULTRAMICROSCOPIE
p. cunoaşterea şancrului sifilitic
Cons. 11—1 şi 6—9, tel. 333/81
9. PASAGIUL ROMAN. 9
Aproape Palatul Regal Bucureşti
Intrare discretă

D-rul Ion C. Georgescu
îşi reia consultaţiile de CHIRURGIE, BOALE de FEMEI, DIATERMIE în Strada Sfinţii Voevozi 32. Telef. 308/79

BLENORAGIA
PROSTATA VINDECA
ovarite blen.
Dr. TULIU BLANC Consult 9-12,-2-8
Str. Popa Tatu No. 6 lângă Cişmigiu
Gratuit pentru săraci dela 5—6 p. m.

Dr. D. JACOBY
Specializat la Viena pentru bolile Venerice, Sifilis şi Piele
Tratamentul Blenoragiei acute şi cronice la bărbaţi şi femei. Diatermie. Consult. 8—10 a. m. 2—8 p. m. Bulev. Domniţei 21. Telefon 325/17.

Citiţi „Biblioteca agricolă a ziarului Universul"

-BUN- CURAT EFTIN HERDAN 7 LEI

Conferinţa învăţătorească dela Deva

Deva, 2 Sept.

Adunarea generală anuală a asociaţiei învăţătorilor din judeţul Hunedoara, neflind în număr, nu s'a putut ţine, aşa că d. preşedinte Jula, a propus ca — având în vedere programul prea bogat al adunării generale — să se discute pe loc, în conferinţă, partea profesională şi culturală, ceiace s'a admis.

Adunarea generală se va ţine la 17 Septembrie.

Afară de 150 învăţători, de faţă au mai fost şi d. inspector general P .R. Petrescu, d. C. Sporea directorul şcolii normale, d-nii Lupşor şi Gh. Ghinea, profesori şi d. Macarie, revizor şcolar.

Se ia în discuţie proectul de reformă a învăţământului primar.

D. raportor N. Creţu susţine că în privinţa învăţământului în România există un adevărat haos legiferator, foarte păgubitor; noroc că învăţământul este mai legat de dinamica sufletului învăţământului decât de acest haos.

Recensământul să se facă de învăţător cu concursul organelor comunale; cursurile să nu înceapă imediat după facerea înscrierilor; ele să urmeze tot între 15 Sep. şi 15 Iunie, însă să se uzeze de dispoziţiunile regulamentului în privinţa suspendării lor în perioada muncilor agricole.

Se aprobă propunerea d-lui Sântimbrean, ca orariul să fie aprobat de revizorat după interesele dictate de nevoile locale. Tabloul absenţelor să fie întocmit de învăţător, nu de comitetul şcolar.

D. C. Sporea propune ca după 30 de ani de învăţământ, directorii de şcoli să cedeze direcţia, iar dacă au vechime de cel puţin 10 ani, să li se acorde gradaţie de director şi titlu de director onorific. Parte din învăţători au admis. (E curios, căci directori au desitule avantaje).

In privinţa întreţinerii şcolilor, aceasta să cadă în seama Statului, din fondul unui procent cultural din impozitul fiecărui locuitor.

D. Ciorolanu susţine ca învăţământul suprapprimar să rămână aşa cum este. Soldatul care n'are 7 clase primare, să nu poată înainta.

D. P. R. PETRESCU, inspector general, este pentru menţinerea cursului supra primar.

Conferinţa admite ca învăţătorii să fie retribuiţi pentru cursurile de adulţi.

D. PETRESCU vorbeşte apoi despre *„Limbajul cifrelor"*, referitor la statisticile şcolare. Rezultatul învăţământului depinde de cum se execută obligativitatea şcolară. Suntem ţara cu foarte mulţi analfabeti.

D. inspector general prezintă mai multe grafice din cari se vede cum se prezintă învăţământul nostru.

De pildă, în jud. Hunedoara, au fost scrişi în recensământ 45675; au fost inscrişi 34.951, deci au rămas neinscrişi 26%..

Dar situaţia tragică se vede la absolvenţă. In jud. Alba, din 4443 în clasa I-a, au absolvit cl. IV numai 42% deci 58% analfabeţi, iar cl. VII-a au absolvit-o numai 334, adică 7%. Şi aceasta socotită la un loc, sat şi oraş, dar dac'ar fi să socotim procentele numai pe sate, datele ar fi înspăimântătoare. Cauzele sunt-em noi, părinţii, neaplicarea obligativităţii, organele administrative, etc.

Să ne trezim din vreme. Invăţătorii, în primul rând, să-şi facă datoria.

Plângerea moţilor

din Muncel (Turda)

Cluj, 3 Sept.

O dovadă grăitoare a desinteresului autorităţilor de stat faţă de moţi este localul şcolei din Muncel (Turda). In lipsă de orice mijloace, ea nu poate fi reparată de ani de zile, şi se găseşte într'o stare atât de deplorabilă, încât e ameninţată să se dărâme dela o zi la alta.

Toată lumea face caz de analfabestismul ce face ravagii în munţii Apuseni, dar nimeni nu se gândeşte cari ar fi mijloacele pentru a-l combate. Şcolile sunt lăsate în paragină, iar învăţătorii sunt flămânzi şi goi, neprimindu-şi salariile de mizerie cu lunile.

Cei 500 de loţuitori din comuna Muncel, despre care vorbim, sunt atât de săraci, încât nu pot să găsească mijloace pentru acoperirea cheltuelilor cu mâna de lucru, deşi întregul material l-au adunat.

Ei îşi îndreaptă acum privirea în spre ţară, poate se va ivi vre-un binefăcător, care să-i ajute să-şi termine şcoala, ca să aibă unde învăţa carte copiii lor.

=xxx=

Foot-ball

UNIVERSITATEA-CLUJ INVINGE ILZA-TIMIŞOARA CU 4—0

Studenţii au învins cu 4—0. Formaţia: Burban, Bera, Iancovici, Zain, Toboşan, David, Carpe, Ploeşteanu, Sepi, Schileriu şi Surlaciu.

Primul goal la studenţi a fost marcat de Carpe prin lansarea lui Sepi în minutul al şeaptelea; al doilea goal a fost marcat tot de Sepi în minutul al douăzecilea, iar al treilea goal în minutul douăzeci şi patrulea dintr'o combinaţie excelentă Sepi, Ploeşteanu, Schileru.

Repriza întâi se termină cu 3—0.

In repriza doua, Sepi marchează al patrulea goal în minutul al optulea.

Din acest moment jocul studenţilor se mărgineşte la apărare.

Studenţii joacă foarte frumos tot timpul, îşi domină adversarii şi se mulţumesc cu faze frumoase pentru apărare.

Jocul se termină cu o notă superioară pentru Universitari.

S'a remarcat dela Universitari: Sepi, Carpe şi Schileriu, iar Burban s'a dovedit un portar de mare calitate.

Pivotul echipei a fost Sera.

Echipa studenţească, a făcut o impresie admirabilă şi a fost ovaţionată de public, iar în cercurile sportive, se regretă foarte mult că nu s'a putut deplasa la Torino.

xcx

Din Satulung

SPORTIVE. — Pe terenul sportiv al asociaţiei „Astra-Săcele" a fost un match de football între Isvorul din localitate şi Vulturii, din Braşov.

Gazdele au fost cu mult superiori oaspeţilor, presându-i aproape tot timpul.

Rezultatul a fost de 2-0 (1-0) pentru „Isvorul".

Goalurile au fost marcate de I. Tuţuianu şi subloc. I. Scurtu.

A arbitrat bine d. locotenent Barbu.

Tot pe terenul sportiv a fost un alt match între „Isvorul şi „Old-Boyi" din Săcele.

Deşi „Old-Boyi" au fost superiori „Isvorului" care au reuşit cu mare greutate să marcheze un goal prin Gh. Deleanu.

A arbitrat d. dr. Mitică Dumitrescu.

A asistat un numeros public.

xox

Un bust lui Pompiliu Ioniţescu

Buzău, 3 Septembrie

Din iniţiativa d-lui Em. Homoriceanu, primarul oraşului şi a prietenilor săi politici, s'a hotărît aşezarea bustului decedatului Pompiliu Ioniţescu, în sala de recepţie a palatului comunal.

Primăria din Galaţi

şi vânzarea alimentelor

— NOUI HOTARIRI LUATE —

Galaţi, 3 Septembrie

Sâmbătă, ora 6 seara, s'au întrunit membrii delegaţiei permanente a municipiului sub preşedinţia d-lui primar Chr. Theodoru.

S'a luat în discuţie fixarea preţurilor maximale la carne şi s'a revenit asupra preţurilor hotărîte în trecuta şedinţă în care se fixase numai o singură calitate. Primăria a decis ca prima calitate de carne de gătit şi tocat (bou, vacă, mânzat şi viţel) să se vândă cu 14 lei kg., iar cal. II cu lei 12.

D. primar Theodoru a adus la cunoştinţa delegaţiei că a primit plângerea micilor brutari, cari arată că, suprimându-se transportul pâinii cu căruţele pe la cârciumi şi alte localuri şi dându-se libertate de transport numai la instituţiile publice ca: azilurl, spitale, ospătării, etc. sub această mască, marii brutari transportă pâinea şi pe la cârciumi lovind în interesele celor mici.

In urma acestui fapt, delegaţia consiliului comunal a revenit asupra hotărîrii luate şi a decis să lase libertate completă pentru transportarea pâinii la cârciumi şi alte localuri de consumaţie.

CAMINUL STUDENŢESC DIN IAŞI

D. primar Theodoru a rugat delegaţia să decidă asupra aprovizionării cu lemne a căminului studenţesc covurluian dela Iaşi. S'au ivit oarecari discuţii şi s'a aprobat cererea comitetului studenţesc.

Delegaţia urmează să hotărască şi asupra reparaţiilor ce trebue făcute căminului municipal „Dr. C. Anghelescu" al cărui deviz a fost întocmit la peste 90.000 lei.

După ce s'au aprobat închirieri de gherete şi s'au rezolvat alte lucrări de minimă importanţă, şedinţa s'a ridicat.

xox

D. D. R. Ioaniţescu, ministrul muncii a vizitat Brăila

— D-SA VA VENI MIERCURI SA ASISTE LA INAUGURAREA CAMEREI ŞI JUDECATORIEI DE MUNCA —

Brăila, 3 Sept.

Duminică dimineaţă la ora 11, a sosit în localitate d. D. R. Ioaniţescu, ministrul muncii. D-sa a venit din com. Tichileşti, jud. Tulcea, unde a inspectat şi s'a interesat de leprozeria de acolo.

D. ministru a vizitat portul, stadionul de sporturi „Regele Carol II" şi staţiunea balneară Lacu Sărat, fiind condus de d-nii Ionel Marinescu, prefectul judeţului, deputat Virgil Grossu, vicepreşedintele Camerii, Anastase Petrescu şi Ştefan Niţescu, ajutor de primar, etc.

Şeful departamentului muncii s'a interesat de aproape de modul cum funcţionează Camera de muncă, urmând ca Miercuri 6 cor. să revină spre a asista la solemnitatea inaugurării judecătoriei depe lângă această instituţie.

La ora 6 şi un sfert d. a d. ministru D. R. Ioaniţescu, a plecat la Bucureşti să ia parte la şedinţa consiliului de miniştri.

CE AM VĂZUT LA MOSCOVA

de HENRY BERAUD

Marele ziarist şi romancier francez, d. Henry Béraud, cu recunoscuta-i măestrie de stil şi dar de observaţie, a ştiut să aducă omenirii realul folos al desvăluirii vieţii de infern din... „Paradisul Roşu".

Această sugestivă lucrare a avut efectul salutar de a deschide ochii ultimilor vizionari cari încă mai credeau că iadul Rusiei sovietice, poate avea — măcar în parte — aspecte de rai pământesc...

De vânzare la librării şi la librăria ziarului „Universul" cu preţul de lei 20

CRONICA ARDEALULUI

Un nou cerc sportiv

şi o nouă arenă de foot-ball la Arad

— Inaugurarea arenei uzinelor „Astra" —

Arad, 4 Sept.

Din iniţiativa d-lui director ing. Emanoil Şapira, uzinele „Astra" au îmbogăţit mişcarea sportivă a Aradului cu un nou cerc sportiv, al ucenicilor şi funcţionarilor uzinei, cerc înzestrat cu o frumoasă arenă pe teritoriul fabricii, cu duşuri, garderobă şi toate instalaţiile unei echipe de football serioase.

Iniţiativa d-lui ing. Şapira a fost primită de publicul românesc cu multă bucurie, dat fiindcă până acum Aradul n'avea decât o echipă de football muncitorească, alcătuită din minoritari, care primea cu bucurie să se lase cu regularitate înfrântă de echipele budapestane învinse de vreo echipă românească, pentruca să spele ruşina budapestanilor.

Cercul sportiv al „Astrei" îşi începe activitatea sub cele mai bune auspicii: având toată solicitudinea uzinelor, tot asentimentul publicului, şi — ceeace este principal — având şi elemente dintre cele mai bune. Două dintre echipele cercului s'au şi înscris la Uniune pentru capionatele regionale.

INAUGURAREA NOUEI ARENE

Arena cercului sportiv al „Astrei" a fost inaugurată eri în prezenţa tuturor autorităţilor şi a unui mare număr de intelectuali arădani.

Au asistat la inaugurare P. S. Sa episcopul Grigorie, d. general Argeşeanu, comandantul diviziei, d. comandant al reg. de inf. col. Constantinescu, lt.-col. Dănescu, d. primar dr. Boţoc, d. subprefect dr. Ciuca, d. chestor dr. V. Avramescu, preşedintele asoc. sportive arădane dr. Miclea, arhimandrit Suciu, consilierii generali Păcăţeanu şi Georgea., prof. Al. Constantinescu, dr. Kindler ş. a.

S'a oficiat de P. S. Sa episcopul Grigore, asistat de păr. Suciu, Păcăţeanu, Georgea şi Măcenic, un serviciu divin, apoi P. S. Sa a sfinţit arena.

CUVANTAREA P. S. SALE EPISCOPULUI GRIGORIE

Cum nu ar fi pentru noi bucurie invitarea ce ni-a făcut-o conducerea dela fabrica „Astra", când vedem în această invitare cel puţin amintirea pietăţii şi credinţii de pe vremea breslelor româneşti, în cari mitropoliţii şi episcopii ţării aveau rol atât de însemnat? Cum nu ne-am bucurat reamintindu-ne de vremurile, când breslele îşi aveau praporii păstraţi în bisericile noastre?

O faptă a credinţei se întâmplă astăzi în oraşul nostru. Cel ce în vârsta copilăriei a fost în atelierul tezlarului din Nazaret, a intrat în fabrica „Astra".

Hristos a intrat azi aici.

Inainte cu trei săptămâni Hristos, Domnul nostru, a dăruit cu graiu minunat pe o fetiţă mută adusă de mama sa ca să se inchine la mânăstirea Bodrog, iar acum prin bunăvoinţa şi înţelegerea înaltă a d-lui director al fabricii „Astra", vedem deschise porţile acestei fabrici pentru ca Hristos să poată zice: „Aduceţi-vă aminte oameni de astăzi, că fără de mine nu puteţi face nimic".

Laudă vi se cuvine vouă, tineri ucenici, dacă veţi înţelege că prin ridicarea Crucii în fabrici şi ateliere, birouri şi familii, se va schimba faţa lumii. Impăratul roman Numa Pompiliu avea o oglindă frumoasă pe care era scris: *„Această oglindă nu înşală"*. Lumea de azi are o prea neinşelătoare oglindă în chipurile pornografice ce le-a introdus şi în case, dar socot că pilda chemării noastre aici este un apel către toţi factorii hotărîtorii de soarta viitorului, ca să-şi dea seama că privirile pline de ură ale muncitorului spre patron nu pot fi indulcite numai prin măsuri de tranziţie şi de ordin economic de azi pe mâine, ci prin măsuri sufleteşti, adică numai prin iubire şi înţelegere reciprocă.

Fără Hristos nu se poate pronunta iubire, precum soarele de iarnă nu produce căldură!

Nimic nu e mai înspăimântător decât a vedea patimi deslănţuite şi uragane pornite din egoismul fără frâu! De aceea noi ne bucurăm de înfiintarea cercului sportiv al ucenicilor de la fabrica „Astra", văzând că grija de căpetenie a conducătorilor acestei instituţii este să dea odată cu bucuriile distractive şi bucurii creştine, lipsite de păcat şi aureolate cu cununa deprinderilor morale, căci libertatea adevărată nu e numai de ordin politic şi economic, ci de ordin moral, însemnând a fi liber de porniri egoiste, brutale.

Binecuvântez asemenea nobile strădanii cu dragostea cu care razele soareului binecuvântează corola fiorilor.

D. ing. SAPIRA a îndemnat pe membrii cercului sportiv al „Astrei" şi pe asistenţi, să-şi îndrepte primul gând spre M. S. Regele Carol, promotorul mişcării sportive din România, apoi a anuntat că va adăuga cercului o sectie atletică şi una de gimnastică, si a încheiat îndemnând pe echipieri să-şi dea silinţa ca să aducă fală cercului.

A răspuns iniţiatorului noului cerc sportiv, ucenicul Creţu, mulţumind pentru grija ce-o poartă d. ing. Sapira ucenicilor şi făgăduind că Cercul sportiv al „Astrei" îşi va d- toate silinţele ca să ocupe un loc de cinste în mişcarea sportivă a României.

INTAIUL MATCH

A urmat întâiul match între echipa ucenicilor şi a funcţionarilor fabricii.

După amiază a fost un nou match între echipele uzinelor, apoi unul între Gloria-C. F. R şi Ameta cat. II.

xox

Arestarea unui spărgător din Feldioara

Cluj, 4 Septembrie

De mai mult timp, jandarmeria din Feldioara (Alba), era în căutarea lui Francisc Crafurt, de meserie brutar, care a săvârşit mai multe furturi, pe la diferiţi comercianţi, din Feldioara.

Un timp, nu s'a ştiut nimic de urma lui până acum, când a fost arestat de poliţia din Cluj.

Plimbându-se prin piaţa de alimente un poliţist i-a cerut să se legitimeze. Neavând nici un act asupra sa, a fost dus la poliţie. Aici a declarat că a stat ascuns prin diferite oraşe, pentru a nu putea fi descoperit.

Crafurt a fost trimis la postul de jandarmi din Feldioara, pentru continuarea cercetărilor.

xox

Cine poartă răspunderea

accidentului de automobil depe Feleac

Cluj, 3 Septembrie

Am anunţat că pe şoseaua Cluj-Turda, la distanţă de 7 km. de Cluj, s'a întâmplat un grav accident de automobil. Camionului nr. 417 din Alba Iulia, venind cu marfă la Cluj, pe când scobora dealul Feleacului spre Cluj, i s'au rupt frânele.

Fiind în viteză, şi neputând fi oprită, maşina s'a răsturnat în şanţul şoselei, prinzând sub ea pe comerciantul Elek Goudos, care a încetat din viaţă. Fiind înştiinţate autorităţile, a fost însărcinat cu facerea cercetărilor d. judecător Barbateiu, iar şoferul a fost arestat.

Maşina fiind supusă unei expertize technice de d. ing. David, s'a constatat că era deteriorată, ceia ce a contribuit în mare măsură la accident.

De sigur, e vinovat de neglijenţă şi şoferul, care nu şi-a controlat maşina. Totuşi, el nu poate fi făcut exclusiv răspunzător de accident. Pe baza expertizei technice, şoferul Iosif Szabo a fost pus în libertate.

ooxx*xxoo

Măsuri

pentru curăţirea seminţelor in jud. Cluj

Cluj, 3 Septembrie

Având in vedere scopul pe care îl urmăreşte Camera de agricultură din Cluj, de a amplifica pe cât este posibil, staţiunile de curăţirea seminţelor, s'a aprobat cumpărarea a trei porzolatoare, pentru staţiunile Sărmaş Huedin şi Moţiu.

Constatându-se avantajele pe care le dă sistemul porzolării uscate, faţă de porzolarea umedă, Camera intenţionează să introducă primul sistem de curăţire a seminţelor, în cele trei staţiuni amintite mai sus.

Acest sistem de porzolare uscată este mai eficace de cât al doilea, şi are nevoe de un timp mai scurt pentru curăţirea seminţelor.

Camera, pentru a veni şi mai mult în ajutorul agricultorilor, dă porzolul necesar pentru curăţirea acestor seminţe, cu preţ de jumătate. Pentru fiecare staţiune se dă cu preţ redus o cantitate de 150 kg. porzol, cantitatea necesară pentru porzolarea a opt vagoane de grâu.

Camera a mai hotărît ţinerea mai multor conferinţe în aceste staţiuni de porzolarea seminţelor, prin care să se arate agricultorilor importanţa curăţirii seminţelor, şi avantajele acesteia.

Cu îndeplinirea acestei hotărîri a fost însărcinat d. ing. Popa, secretarul Camerei, care va ţine câte o conferinţă la Moţiu şi Sărmaş în ziua de 24 Septembrie, iar la 1 Octombrie la Huedin.

=xxxx=

Mausoleul eroilor

dela Hălmagi

Arad, 4 Sept.

Duminică, 10 Sept., se va face la Hălmagi inaugurarea mausoleului ridicat de secţia arădană a „Cultului eroilor" în cinstea celor ce s'au sacrificat în luptele dela 1919 din regiunea Hălmajului pentru desrobirea acestui ţinut românesc de sub stăpânirea blestemată a bolseviclor unguri.

Inaugurarea va avea proporţiile unei mari manifestaţii naţionale, participând la ea toată suflarea românească din ţinut, dimpreună cu toţi intelectualii români din Arad şi oraşele hunedorene.

Va inaugura mausoleul P. S. Sa Episcopul Grigorie al Aradului, care pleacă Joi în ţinutul Hălmagiului, în vizită canonică.

Inchiderea cursurilor practice

de agricultură din Cluj

Profesorii şi absolvenţii cursurilor practice de agricultură din Cluj

Cluj, 3 Septembrie

Am anunţat la timp că la 15 August s'au deschis cursurile practice agricole, la Academia de inalte studii agronomice, organizate de Camera de agricultură din Cluj.

La acest curs a participat un număr de 21 învăţători din localitate şi din judeţul Cluj. Cursurile au fost predate de profesori specialişti dela Academia agricolă.

Cursurile au fost inchise la 31 August. Participanţii cursului au fost examinaţi de o comisie compusă din d-nii: prof. Otoiu, dr. Miron, dr. Vasiliu, ing. Sulaga şi ing. Patlog. La inchiderea cursurilor au participat conducătorii Camerei de agricutură, d. prof. Săulescu revizor şcolar şi dr. Modra, asistent al staţiunei de ameliorare a plantelor. Celor cari au participat la cursul de agricultură, li s'a dat câte un certificat de absolvire.

Prin organizarea cursurilor, se intenţiona formarea de elemente bine pregătite, în ce priveşte garicultura, pentru a le putea întrebuinţa ca propagandişti şi ca intermediari între cameră şi agricultori.

Simţindu-se o lipsă totală de pomi fructiferi în judeţul Cluj, Camera a hotărât înfiinţarea mai multor pepiniere şcolare, în diferite comune din judeţ.

Pepinierele proectate vor avea o suprafaţă de 100 stânjeni pătraţi. Vor fi conduse de învăţătorii comunei, cari au urmat cursurile agricole, lucrându-le cu elevii şcoalei primare, cari în acest mod îşi vor însuşi multe cunoştinţe agricole, în mod practic. Pepinierele infinţate vor fi subvenţionate şi controlate de Cameră.

Pentru a fi în curent cu cunoştinţele agricole, învăţătorilor li se va trimite în mod gratuit buletinul Camerei de agricultură.

ORA DEA

CONDAMNAT PENTRU VIOL. — Plugarul Iosif Fircea, din comuna Ianca Mare, era adeseori chemat de un consătean al său la tăiat lemne. Purtarea lui nu dăduse cu nimic de bănuit. In ziua de 17 Iunie, fiind din nou la tăiatul lemnelor, a rămas acasă numai cu copiii stăpânului. Incepând să plouă, inculpatul s'a mutat cu fierăstrăul într'un grajd. Tot aci s'au adăpostit de ploaie şi copiii. La un moment dat, Fircea a invitat pe copii să lasă afară, fiindcă ploaia a stat. A oprit însă în grajd numai pe o fetită, în vârstă de 6—7 ani. Profitând de ocazia că era singur, a luat fetiţa în braţe şi a violat-o. Nefericita copilă nu se putea apăra. In ultimele momente, inculpatul a fost surprins de ceilalţi copii, cari au anunţat pe părinţi. Aceştia au dus fetiţa la vizita medicală, unde s'a constatat că fetiţa a fost nu numai siluită, dar şi infectată de o boală venerică.

Cazul s'a desbătut zilele acestea la tribunalul Bihor, în completul de vară al d-lui Pop Augusti-Şuluţiu şi procuror Necşulescu.

La inceput inculpatul a încercat să tăgăduiască fapta sa; pus însă în faţa probelor decisive, în şedinţă secretă, a inceput să se incurce. Tribunalul declară vinovat pe Fircea Iosif de crimă de viol, apoi pentru leziuni corporale şi contravenţie la legea sanitară şi, in consecinţă, îl condamnă la 3 ani temniţă grea şi pierderea drepturilor politice pe 4 ani. Inculpatul a făcut apel.

CONDAMNAREA UNEI HOAŢE. — In faţa tribunalului Bihor s'a desbătut procesul soţiei lui Ioana Farkaş, acuzată de furt. Hoaţa a recunoscut în faţa instanţei furturile săvârşite.

Se apără că, neavând ce să mănânce, a fost constrânsă să pună mâna pe orice lucru, căci vânzându-le avea posibilitatea să câştige un ban pentru pâine. Tribunalul a pedepsit pe hoaţă la 4 luni şi 4 zile inchisoare corectională.

ARESTAREA UNUI HOŢ. — Un membru al gărzii financiare a observat în gară pe un tânăr care avea asupra sa două damigene în mărime de 30 kg. şi care se plimba foarte agitat. Somându-l să se legitimeze s'a constatat că se numeşte Eugen Spitzer şi în damigene avea 60 kg. vinars de prune furat dela fabrica de spirt Wilhelm Vigdorovici din Oşorhei.

A fost arestat şi va fi inaintat parchetului.

A MURIT SUBIT. — Florian Adam, în vârstă de 56 ani, din comuna Subpiatră (Bihor), a încetat subit din viaţă, jandarmii făcând cercetări n'au putut constata nici o urmă de violenţă. Parchetul a autorizat înmormântarea cadavrului.

OMARIT DE TAUR. — Ilie Dudaş, în etate de 65 ani, din comuna Comăneşti, a fost împuns de un taur, din care cauză a murit în chinuri groaznice. El ducea taurul de funie afară la câmp. La un moment dat taurul s'a repezit la el, l-a luat între coarne şi cu multă furie l-a trântit la pământ, fracturându-i şira spinării. Cu toate ingrijirile date de medicul circumscripţiei a murit.

CONDAMNARE. — Am scris la timp despre cazul funcţionarei Mariei Caroi, dela perceptia fiscală din Salonta, care astă primăvară a delapidat suma de 40.000 lei, dovedindu-se că a săvârşit şi fals in acte publice. Procesul s'a desbătut acum la tribunalul Bihor.

Apărarea a ridicat obiecţia, că fosta functionară nu a săvârşit cele de mai sus cu intenţia de a fura, ci din pricină că făcea greşeli mari la adunare, fiind neglijentă. Cele de mai sus au fost susţinute şi de şeful ei, perceptorul Gh. Adam.

Tribunalul a condamnat-o la 6 luni recluziune şi excluderea pe timp de 3 ani din servicile statului şi dela drepturile politice. I s'a luat în consideraţie sele 3 luni cât a stat în arest preventiv.

INCENDIU. — Un incendiu a izbucnit la fabrica de pâine „Elisabeta" din strada Alexandri 27. Cauza incendiului a fost că, cuptorul fiind infierbântat prea tare, s'au aprins câteva aşchii de lemn, cari se găseau în apropiere, de unde apoi focul a inceput să se intindă. Fiind observat la timp, a fost curând stins.

ŞTIRI DIFERITE

BEIUŞ

SFINŢIREA UNUI MONUMENT ISTORIC. — In comuna Cărpinet, din plasa vecină a Văşcăului, s'a sfinţit zilele acestea monumentul istoric ridicat în amintirea desrobirii neamului.

Serviciul religios a fost oficiat de preoţii V. Salo şi A. Cioara, în frunte cu pr. Petru E. Popp, care a ţinut şi o predică.

Corul mixt din Vaşcău, condus de învăţătorul de acolo, I. Gavrileţea, a intonat Imnul Regal.

A urmat cuvântarea învăţătorului Aurel Moţioca, preşedintele comitetului de iniţiativă, care a arătat insemnătatea zilei.

Corul din Cărpinet a executat „Trălască România Mare".

Pe urmă a vorbit preşedintele „Astrei" din Vaşcău, dr. Emil Pop.

S'a cântat apoi imnul „Pe-al nostru steag" şi s'a spus cuvântul elevilor de şcoli secundare, cari au contribuit la ridicarea monumentului.

A vorbit elevul Bocu Niculae.

După serbare a urmat o masă comună.

SERBAREA POPULARA. — Eri s'a ţinut în comuna Ceica un reuşit festival, dat de „Astra", şi compus din coruri, dialoguri şi o piesă teatrală.

Au participat între alţii şi delegaţii despărţământului „Astrei" orădene.

A MURIT PASCAND VITELE. — Ţăranca Maria Bercea din comuna Drăgăneşti a încetat subit din viaţă răpusă de o boală de inimă, pe când păştea vitele pe câmp.

SPORTIVE. — Zilele acestea s'a disputat pe arena de lângă şcoala normală din localitate, un match de foot-ball, intre echipele „Olympia" de aici şi „Inţelegerea", din Oradea, cu rezultatul 2:1 pentru prima echipă.

TG.-MUREŞ

CRIMA. — Păzitorul de vite Dumitru Morar, din com. Dumbrava, după o ceartă cu locuitorul Ioan Rânja, din aceeaşi comună, a lovit cu un pietroi în cap pe rivalul său.

Rânja a căzut la pământ, şi după câteva minute a incetat din viaţă.

Jandarmeria a arestat pe criminal, care a fost inaintat parchetului de Mureş.

S'a ordonat autopsia cadavrului victimei.

SERVITOARE HOAŢĂ. — Servitoarea Rozalia Meszaros, din Mercurea Nirajului, fiind în serviciul d-nei Margareta Nuridşany, învăţătoare din com. Sovata, a furat dela stăpâna sa, 1 ceas, o brăţară şi o agrafă, toate de aur.

ISPRAVA UNUI CIOBAN. — Ciobanul Theodor Bugnariu, din Luieru, aflându-se cu oile, pe munţii comunei Sărmaş, a atacat cu arma şi a sechestrat, pe preşedintele societăţei de vânătoare Ioan Bacu, cum şi pe vânătorul Vasile Rosca, ambii din Sărmaş, pentru că i-au impuşcat un câine dela stână.

Captivii nu au fost eliberaţi decât cu intervenirea şefului postului de jandarmi, care după dresarea cuvenitelor acte, a inaintat pe ciobanul respectiv parchetului de Mureş.

FURT ZIUA NAMIAZA MARE IN CENTRUL ORAŞULUI. — D-na Mariş Ferentz, din str. Ştefan cel Mare, plecând de acasă, după amiază, i-s'a furat toate hainele, lingerie, alimente, 1 ceas de perete, etc.

Păgubaşa a reclamat chesturei, care cercetează.

DUMBRAVENI (Târnava-

ALEGERI DE CANTAREŢI BISERICEŞTI. — In comuna Idici (Târnava-Mică), preotul ortodox Iosif Roman, a dat afară din serviciul de cântăreţi al bisericii din localitate pe Ieronim Moldovan şi Gheorghe Călin, cari au indeplinit acest serviciu circa zece ani şi au contribuit în mod real la mărirea fondului pentru clădirea unei biserici de care se simte mare nevoe in comună. Contribuţia făcută de cei doi harnici credincioşi a fost înfăptuită fie prin coletă publică, fie cedând fondului de clădire, venitul, în mod gratuit, celor 3-4 jugăre de pământ, pe care aveau dreptul să-l folosească ei personal, cedând acest venit timp de 3 ani în folosul bisericii.

Locurile de cântăreţi devenind vacante, au fost publicate pentru a fi ocupate.

Condiţiile de numire au fost: să cunoască răspunsurile şi cântările la orice serviciu divin şi să intrunească majoritatea de voturi a credincioşilor din parohie; cel care va avea cel mai mare număr de voturi va fi numit cantor prim, etc.

La examen s'au prezentat 3 candidaţi: Ieronim Moldovan, Gheorghe Călin şi Sebastian Popa; alegerea a fost prezidată de *protopopul Ion Dragolea*, Făcându-se votarea de credincioşi, rezultatul votului a fost: Ieronim Moldovan 30 de voturi, Gheorghe Călin 16 voturi şi Sebastian Popa 15 voturi. După alegere s'au declarat insă aleşi: Sebastian Popa cu 15 voturi şi cantor secund Ieronim Moldovan cu 30 voturi, iar Gheorghe călin care a intrunit 16 voturi a fost declarat neales.

Intrebăm forurile superioare ale bisericei dominante, după ce criteriu s'a declarat ales cantor prim cel care a intrunit 15 voturi, iar cel cu 16 voturi, Gheorghe Călin, a fost declarat neales??

Se zice că Sebastian Popa a fost numit şi casier al consiliului parohial, cu toate că n'ar avea cu ce să garanteze un astfel de serviciu.

S'au deturnat condiţiile de numire iniţiale pentru alegerea celor doi cântăreţi în posturile vacante!

CAREI

VAMA DIN LOCALITATE RAMANE. — Cu ocazia noului an financiar, prin reducerile făcute, vama din localitate fusese aproape desfinţată, căci incadrând funcţionarii ei la Satu-Mare nu mai putea lucra, nemai putând face taxări. Rămăsese doar un singur ufucţionar la aşa numita sucursală, redusă doar la funcţiunea de simplu birou de inregistrare. Comercianţii din Carei, sesizându-se, au inaintat un documentat memoriu direcţiunii vămilor, arătând toată situaţia:

Imposibilitatea vămuirii mărfurilor în localitate aduce o scumpire a unor articole, pe care tot consumatorii le vor plăti. Biroul vămii aduce un venit statului de patru ori costul întreţinerii lui cu funcţionari, localul fiind plătit de comună.

Mai producându-se şi alte explicaţiuni; direcţiunea generală a vămilor s'a convins de necesitatea reabilitării situaţiei vămii din Carei-Mari, şi astfel cu inceputul lunii Septembrie biroul va funcţiona iarăşi deplin, putând vămui mărfuri mai de-

SIGHET

CONTRABANDE IN STIL MARE. — Ca să scape de rigorile leţilor, contabandiştii au căutat să mituiască pe agenţii poliţiei şi, văzând că nu răuşesc, conrup pe ziariştii minoritari spre a-i pune in slujba lor şi a deruta astfel justiţia şi opinia publică, zicând că toate nu sunt decât inscenări ale poliţiei.

Intr'una din corespondenţele anterioare am anunţat că s'a capturat o mare contrabandă de amorse de către comisarul Dănilă Mureşan.

Contrabandistul Perl, care nu este la prima incercare, a căutat să-l mituiască pe comisar, oferindu-i o sumă importantă de bani. Comisarul a refuzat acest târg ruşinos şi l-a dus pe Perl la poliţie spre a-i dresa actele, amendându-l cu suma de 750.000 lei.

De atunci, Perl ameninţă intr'una pe comisar spunând că va cheltui oricât numai să-l scoată din slujba poliţiei fiindcă e pentru toţi contrabandişti un pericol permanent. Ceeace a revoltat mai mult lumea românească din Sighet a fost afirmaţia impertinentă a contrabadandistului că toată afacerea n'a fost decât o inscenare din partea comisarului şi că el e complet nevinovat.

O NOUA CONTRABANDA PRINSA. — La poliţia de frontieră „Dragoş-Vodă" s'a prins o femee care voia să-şi cumpere bilet de tren cu o monedă de 100 lei falsă. A fost arestată şi, la percheziţia corporală, s'a găsit asupra a 5 kg. de amorse. Ea a declarat că se numeşte Fani Farcaş din Feresti şi primise amorsele să le transporte la Oradea-Mare pentru suma de 200 lei. Nu a vrut să spună cine i le-a dat. A fost inaintată parchetului tribunalului Sighet.

CLUJ

ARESTAŢI. — Poliţia a arestat pe Vasile Dan, Gavriilă Marian, Raveca Lăcătuş, Gheorghe Daudoş şi Alexandru Molnar, pentru furturi săvârşite prin târg şi in piaţa de alimente.

DECES. — Am anunţat la timp că acum două săptămâni, ducându-se la jocul din Cora (Cluj), mai mulţi flăcăi în frunte cu Ioan Filip din Someşeni (Cluj), după ce au jucat, s'au dus să bea în cârciuma comunală. Imbătându-se s'au luat la ceartă. La un moment dat, Ioan Filip a dat lui Mihai Szabo din Cora, mai multe lovituri de cuţit. In stare gravă victima a fost transportată la clinica din Cluj, unde Sâmbătă după amiază a incetat din viaţă. Filip a fost arestat şi inaintat parchetului.

SUSTRACŢIUNEA DELA BAROU. — Am inregistrat la timp, că servitorul baroului advocaţilor din Cluj, Gheorghiţă Lazăr, a sustras o sumă de bani şi a dispărut din Cluj. La inceputul cercetărilor se credea că el ar fi păgubit baroul cu mai multe zeci de mii de lei, intrucât i se dăduse in primire un chitanţier in valoare de peste 100.000 lei, care n'a fost restituit de dânsul. După cercetări s'a constatat insă că el nu incasase taxele dela diferiţi advocaţi şi n'a sustrás decât o sumă de 1300 lei, pe care urma s'o verse la poştă in contul unor convorbiri telefonice ale baroului, şi 6125 lei din taxele incasate in baza chitanţelor ce i se dăduseră in primire. Unele ziare au publicat, că cel dispărut ar fi fost casierul baroului, ceeace este fals, căci Lazăr era un simplu incasator, casier fiind un advocat.

REGHIN

MACELAR IMBOLNAVIT DE ANTRAX. — Vasile Băndilă, de 41 ani, din Filea, a fost chemat de consăteanul Simion Şandor să jupoaie pielea dela o vită moartă.

La câteva zile după această operaţie, măcelarul a simţit mari dureri la mâna dreaptă. Consultat de un medic, s'a constatat infectare periculoasă, provenită dela vita care a pierit de antrax.

S'au luat măsuri în contra proprietarului lacom, care în loc să înştiinţeze pe veterinar, a voit să pună in vânzare pielea vitei moartă de antrax.

Măcelarul neprecaut a fost internat la spital.

IMPROPRIETARIRE. — Tribunalul Tg.-Mureş, secţia ref. agrară, s'a deplasat în localitate pentru definitivarea improprietărirei cu loc cultivabil, în a doua instanţă.

Comisia compusă din d-nii: judecător Const. Merişor, preşedinte; judecător Fabiu Bercan, consilier agricol, Haralambie Dolejan şi alţii a ţinut desbatere in sala mare a primăriei.

ULTIMA ORA

Consfătuirile dela Sinaia

— D. Vaida în audienţă la M. S. Regele. — Declaraţiile ministrului de finanţe şi ale d-lui Eduard Mirto, ministrul comunicaţiilor, despre tratativele cu creditorii străini —

Sinaia, 4 Sept.

Azi dimineaţă la ora 6 a sosit în localitate, venind dela Cluj, d. prim ministru Vaida.

D-sa a rămas în vagonul ministerial în tot cursul dimineţii. A primit în vagon pe d-nii C. Angelescu, guvernatorul Băncii Naţionale şi Eduard Mirto, ministrul comunicaţiilor, cu cari a avut o consfătuire.

La ora 11, au sosit cu automobilele din Capitală ministrul finanţelor şi d. V. V. Tilea.

Consfătuirea a durat până la 12, când nu se ştia încă cu precizie ora când d. Vaida va fi primit în audienţă de M. S. Regele.

La ora 12, d. Tilea s'a dus la castelul Peleş, de unde a anunţat telefonic că M. S. Regele invită pe primul ministru la dejun la ora 1, cerând după aceasta audienţa.

La 12 jum., d. prim ministru a fost vizitat de d-nii Puiu Dumitrescu şi de ministrul României la Paris.

Tratativele cu creditorii străini

La eşirea dela consfătuire, întrebat de ziariştii asupra tratativelor cu creditorii şi misiunea d-lui Ghelmegeanu la Bad Gastein, ministrul finanţelor a spus:

— D. Ghelmegeanu are numai misiunea de a informa pe d. Titulescu asupra situaţiei economice şi asupra condiţiilor în care s'a produs hotărîrea de suspendarea transferului.

D. ministru Mirto auzind discuţiunea în ce priveşte conflictul cu creditorii străini, a adăugat:

„In clipa asta nu ne prea ocupăm atâta de creditorii externi. Avem mai întâi o răfuială cu debitorii interni".

La ora 1 d. a., d. Vaida a plecat la palat.

Solicitat de ziarişti să arate care este situaţia, d-sa a spus:

„Eu şi guvernul şi ţara întreagă avem aceeaş deviză ca şi cea înscrisă pe armele Parisului: „Fluctuat nec mergitur".

D-sa a plecat apoi la palat, unde a fost reţinut la dejun de M. S. Regele.

Ceilalţi miniştri au luat masa la hotel Palace.

D. Vaida se va înapoia astăseară, în Capitală, împreună cu ceilalţi miniştri.

D. C. Angelescu, guvernatorul Băncii Naţionale, a plecat astăseară cu automobilul la Călimăneşti, unde va rămâne până la 15 Septembrie.

*

Mâine, Marţi, se va ţine în Capitală un consiliu de miniştri, la care vor participa şi preşedinţii corpurilor legiuitoare.

*

D. I. Mihalache, vicepreşedintele partidului naţional-ţărănesc, a fost chemat în Capitală tot pentru mâine, Marţi.

Titus Ionescu

Arestarea unui fioros criminal la Brăila

— El e acuzat că a săvârşit un îndoit asasinat în jud. Tulcea —

Brăila, 3 Sept.

De curând s'a vorbit despre un îndoit asasinat săvârşit în com. Cerna (Tulcea), unde a fost asasinat muncitorul Nichel Forbici, şi concubina sa Anica.

Aceştia au fost omorâţi într'o dimineaţă cu lovituri de topor, dar crima n'a fost descoperită decât după două zile, aşa că autorii ei n'au putut fi identificaţi.

Cercetările făcute de organele anchetatoare au stabilit că adevăratul criminal ar fi un oarecare Gheorghe Dobrescu, zis Ghiţă, precupeţ, care avea legături cu concubina lui Forbici.

Investigaţiile au continuat, până când şeful postului de jandarmi din com. Cerna, plutonierul Scărlătescu, a primit ştirea că asasinul se găseşte la Brăila şi că se ocupă cu comerţul de păsări.

Şeful postului însoţit de doi jandarmi a venit în localitate, reuşind să descopere în Piaţa Poporului pe Gheorghe Dobrescu.

Despre descoperirea bănuitorului criminal a fost înştiinţată şi poliţia care l-a arestat. Supus cercetărilor Gheorghe Dobrescu, a afirmat că n'are nici'o cunoştinţă despre crima săvârşită în com. Cerna şi ca atare a cerut să fie pus în libertate.

De oarece sunt indicii că el este autorul crimei, Dobrescu a fost trimis sub o puternică escortă în com. Cerna, pentru continuarea anchetei.

Germania se pregăteşte de războ

— Chestiunea va fi adusă în discuţia conferinţei dezarmării —

Londra, 4 (Rador). — Ziarul „People", publică un articol al corespondentului său din Berlin, care afirmă că şi-a făcut convingerea că Germania pregăteşte războiul. Corespondentul susţine că Germania fabrică mari cantităţi de obuze, cartuşe, tancuri, avioane şi gaze asifixiante. Obiectivul urmărit ar fi reanexarea coridorului polonez şi a Sarrei.

„Sunday Chronicle" scrie că marile puteri posedă informaţiuni suficiente cu privire la pregătirile militare secrete ale Reichului spre a putea ridica chestiunea la Geneva la viitoarea sesiune a conferinţei desarmării.

REZULTATUL TRAGERII LOTERIEI DIN PARCUL CAROL

A câştigat 10.000 lei nr. 16794.

Au câştigat 1.000 lei n-rele: 05346, 35368, 47284, 50167, 27118.

Au câştigat 500 lei n-rele: 32362, 45471, 57529, 40516, 48727, 34342, 25342, 17086, 00228, 15966, 26058, 18122, 35616, 04434, 58738, 10058, 06816, 52880, 08658, 41746.

Au câştigat 200 lei n-rele: 13702, 57863, 44609, 53095 24717, 10263, 53924, 29363, 96273, 04077, 55243, 04594, 15554, 50011, 45124, 23958, 04178, 10171, 36673, 33934, 13771, 03928, 52800, 01192, 09285, 45349, 51936, 20968, 09722, 01249.

Au câştigat 100 lei n-rele: 25171, 14338, 45257, 28027, 41160, 05737, 22769, 06970, 53155, 19818, 34661, 26118, 57543, 03115, 04082, 14955, 00024, 30758, 06800, 30891, 23730, 29051, 20054, 34585, 28610, 38493 45047, 10042, 14075, 54965, 19941, 00506, 55367, 54622, 47931, 01494, 05656, 16420, 10625, 25867, 34126, 54841, 31294, 46576, 23631, 57386, 42041, 28742, 37497, 09848, 06939, 09641, 00154, 29324, 09666, 23012, 25652, 08724, 39777, 32487, 57221, 17860, 44803, 47929, 43518, 47780, 47577, 45999, 14658, 32671, 39691, 21726, 06355, 55537, 28051, 02641, 01910, 04178, 04363, 10798, 10634, 00223, 20681, 09686, 24935, 21147, 00415, 20161, 31210, 25446, 50583, 30971, 49798, 22020, 00320, 21924, 06398, 09893, 18723. 59249.

Câştigurile se pot ridica în fiecare zi între orele 16—24, de la biroul serbărilor, din parcul Carol.

—xox—

Bătrân ars de viu

Tg. Fălciu, 3 Sept.

Pe când Grigorie Dulcin, de 90 ani, din localitate, dormea în coliba sa dela barriera târgului, paele din colibă au luat foc, carbonizând pe nefericitul bătrân.

—xxx✱xxx—

Plecarea vaporului „Regele Carol" la Stenya

Constanţa, 3 Sept.

Vaporul *„Regel Carol I"* a fost complet renovat în ţară. El a plecat azi ora 17 la Constantinopol unde va fi andocat în şantierele „Stenya" şi curăţit la fund. Pe ziua de 19 Sept. vasul va veni în ţară reluându-şi cursa de odinioară Constanţa-Alexandria şi retur.

Problema rasei în Germania

— Un discurs al cancelarului Hitler —

Nuernberg, 4 (Rador). — Cancelarul Hitler a pronunţat eri, la închiderea congresului, un discurs care confirmă impresia din zilele precedente că naţional-socialiştii germani au făcut din problema rasei punctul central al tuturor preocupărilor lor. In acest discurs, d. Hitler a făcut un rezumat al întregei filozofii bazate pe „selecţiunea biologică a raselor".

Oratorul a trecut apoi la examinarea principiului autorităţii unui singur om asupra celorlalţi, al doilea punct esenţial al filozofiei sale. Cancelarul a făcut un istoric al principiului de autoritate arătând că, dacă cercetăm originile omenirii regăsim principiul autorităţii, „omul impunând voinţa sa animalelor, răpindu-le libertatea, fără a se preocupa de consimţământul animalelor".

Trecând apoi la misiunea poporului german în lume, oratorul a declarat: „Cultivând propriul nostru sânge, care ne-a fost încredinţat de destin, vom ajuta şi celelalte popoare să se ferească de bolile cari se contractează dela un popor la altul. Dacă în Europa popoarele vor fi bolşevizate, otrava aceasta va devasta cel mai frumos şi mai vechiu centru de civilizaţie. Asumând această luptă, Germania nu face decât să îndeplinească, cum a mai făcut-o adesea în cursul istoriei ei, o adevărată misiune europeană".

COMENTARIILE PRESEI AMERICANE

New-York, 4 (Rador). — *Comentând discursul cancelarului Hitler la Nuernberg, „Herald Tribune" subliniază în special mărturisirea că „Germania este ameninţată de o izolare politică şi că ea nu este în măsură a face faţă situaţiei care ar rezulta dintr'o asemenea izolare".*

ULTIME INFORMAŢII

✱ *Marele Voevod Mihai a sosit Duminică noapte la ora 11 şi 45 în gara de Nord, iar cu trenul 23, căruia i se ataşase vagonul regal, a plecat la Sinaia.*

✱ *D. Stelian Popescu, directorul ziarului nostru, a primit următoarea telegramă:*

Adunarea generală a membrilor societăţii muzicale „Cântarea Dunării", din Giurgiu, trimite omagii de admiraţie şi mulţumiri recunoscătoare marelui ziar „Universul" şi directorului său, d. Stelian Popescu, pentru sprijinul acordat totdeauna societăţii şi-i doreşte cât mai mare desvoltare spre cinstea neamului românesc căruia-i slujeşte cu demnitate de 50 ani.

Preşedinte,
ANGHEL RADULESCU

✱ *D. Roger Auboin a plecat eri la Paris.*

✱ D. I. G. Duca a sosit eri dimineaţă în Capitală.

✱ D. Iuliu Maniu a rugat autoritătile militare din Iaşi să-i se comunice ziua când se judecă la consiliul de război din localitate, procesul scriitorului maghiar Victor Aradi, acuzat de spionaj.

La acea dată d. Maniu va fi în localitate, fiind citat ca martor în proces.

✱ Ziarele americane constată că din totalul de 5.629 de tezaurizatori de aur din Statele Unite, ce figurau pe listele oficiale, n'au mai rămas decât 366 cari n'au restituit încă tezaurului american metalul galben. Cifra totală a aurului deţinut ilicit ar fi de 1.400.000 dolari, ceeace ar fi pe punctul să determine pe preşedintele Roosevel să vie cu un nou decret contra deţinerii şi traficului ilicit de aur.

Căutăm corespondenţi harnici la Chilia Veche, Ineu, Mahmudia şi Pucioasa.

Ofertele se vor trimite secretariatului.

✱ Ministerul corporaţiilor din Italia a numit noul consiliu al târgului de mostre din Milano.

Fac parte din el personalităţi din lumea industrială şi politică a Italiei, printre cari este şi d. Beniamino Donzelli, preşedintele Camerei de comerţ italo-română din Milano.

✱ „Asociaţia crescătorilor de păsări şi animale mici din Cernăuţi" aranjează în zilele de 7—12 ev. 14 Octombrie, expoziţia ei anuală de păsări, animale mici, industrie casnică, etc. Expoziţia se va ţine în Cernăuţi, în grădina „Paradisul Copiilor" din str. Ştefan cel Mare 44.

Se vor expune: Găini de toate rasele, gâşte, raţe, păuni, fazani, porumbei, canari; animale mici, ca iepuri de casă, câini, pisici, etc.; aquarii cu peşti exotici; diferite animale şi păsări împăiate; obiecte de industrie casnică, sericicultură, colecţii de ouă scrise; diferite flori şi plante; clocirea artificială, pui de o zi, etc., în condiţiile stabilite de Asociaţie.

Doritorii de a expune la această expoziţie sunt obligaţi a se înscrie ca membri în Asociaţie. Inscrierile se fac până în ziua de 30 Sept., la serviciul veterinar al jud. Cernăuţi, palatul administrativ, parter, camera 27, între orele 9—12. Amănunte asupra condiţiilor de expunere se pot primi tot acolo.

✱ La liceul „Şt. O. Iosif" din Odorhelu (Transilvania) sunt locuri vacante în toate clasele, precum şi în internat.

In clasa I-a elevi se primesc fără examen de admitere.

Cereţi prospectul.

Tragicul accident de lângă Cernăuţi

O INVĂŢĂTOARE OMORATA

Cernăuţi, 5 Septembrie

Pe şoseaua dintre satele Rohozna şi Sadagura, în apropiere de oraşul Cernăuţi, s'a întâmplat Sâmbătă după amiază un accident mortal.

D-na Maria Irimciuc, în vârstă de 23 ani, învăţătoare în Carapciu (Storojinet), avea rude în oraşelul Sadagura de lângă Cernăuţi. Sâmbătă d-na a plecat cu o trăsurică la Sadagura spre a-şi vizita familia. Când trăsura se găsea pe şoseaua dintre satul Rohozna şi Sadagura, caii s'au speriat şi au luat vânt. Ne mai putând fi stăpâniţi, ei au lovit trăsurica de un stâlp de telegraf dela marginea drumului.

Trăsura s'a răsturnat, cuprinzând sub ea pe învăţătoare. Victima, rănită mortal, a rămas în nesimţire. Peste câtva timp, au trecut pe acolo câţiva săteni, cari au scos de sub sfărâmături pe rănită şi au transportat-o la spitalul central din Cernăuţi. Pe drum însă, victima a încetat din viaţă.

Victima era căsătorită şi avea doi copii.

—ooxx✱xxoo—

Turburari provocate de comuniştii la Sofia

Sofia, 4 (Rador). — In cursul zilei de eri au fost turburări comuniste. Aceştia au atacat poliţia cu pietre, manifestând ostil în faţa legaţiei germane. Un manifestant a fost rănit, iar alţii zece arestaţi.

—xox—

Otto de Habzburg contra teroarei naţional-socialiste

Viena, 4 (tel. part.). — *„Son und Montags Zeitung" anunţă că Otto de Habsburg a făcut o danie pentru reconstruirea bisericii din Erl, incendiată de naţional-socialişti.*

Otto de Habsburg a trimis, cu această ocazie, primarului din Erl o scrisoare în care protestează cu cea mai mare indignare împotriva teroarei deslănţuite de naţional-socialişti.

—xox—

Defilarea în faţa catafalcului lui Leygues

Paris, 4 (Rador). — Opt ofiţeri din statul major al defunctului ministru al marinei, Leygues, stau de gardă, în mare ţinută, în jurul catafalcului pe care se află expus corpul neînsufleţit a lui Leygues. Fostul şef al marinei va fi păzit astfel până mâine seară de reprezentanţi ai tuturor corpurilor de marină.

Populaţia va fi admisă să defileze în faţa catafalcului în cursul zilei de mâine.

✱

Paris, 4 (Ullstein). — Consiliul de miniştri se va întruni Miercuri, spre a desemna pe succesorul lui Leygues la departamentul marinei.

Noul titular va fi ales între actualul ministru al coloniilor, Saraut, subsecretarul de stat Appel şi deputatul Danielou, unul din intimii lui Briand.

—xxx✱xxx—

Einstein n'a colaborat la „Cartea brună"

Londra, 4 (Rador). — Fiind întrebat asupra colabării sale la recenta publicaţiune intitulată „Cartea brună", prin care sunt date în vileag faptele naţional-socialiştilor din Germania, Einstein a declarat că nu a participat direct la această lucrare.

„Cartea brună" a fost editată de comitetul internaţional pentru ajutorarea victimelor fascismului german, al cărui preşedinte de onoare este Einstein.

Marele savant a declarat că el nu participă la acţiunea politică a acestui comitet, ci numai la acţiunea de ajutorare. In consecinţă nu a luat parte la pregătirea acelei lucrări.

De altfel, a adăugat Einstein, modul cum a fost elaborată „Cartea brună" este expus în amănunt în introducerea scrisă de lordul Marley, preşedintele efectiv al comitetului internaţional.

—ooxx✱xxoo—

Apariţia urşilor în judeţul Satu-Mare

Satu-Mare, 3 Sept.

In comunele situate în regiunile muntoase ale judeţului, şi-au făcut apariţia numeroşi urşi, cari fac mari stricăciuni în porumbiştile locuitorilor, din aceste comune. Spre a se apăra de aceste fiare sălbatice, locuitorii şi-au făcut colibe în apropierea pădurilor şi nopţi în şir fac focuri, cari alungă animalele sălbatice.

Restabilirea liniei Iaşi-Cucuteni

O telegramă sosită la direcţiunea generală a Regiei autonome c. f. r. anunţă că apele Bahluiului, cari se revărsaseră, provocând mari inundaţii, au început să se retragă spre albia lor.

Acest lucru a permis lucrătorilor serviciului de întreţinere c. f. r. să consolideze linia Iaşi—Cucuteni, ce fusese ruptă în mai multe puncte, între km. 67 şi 68.

In acest moment circulaţia este restabilită pe distanţa Iaşi—Cucuteni, trenurile circulând la pas şi prin pilotare la punctele încă slabe.

Se speră că în două, trei zile, dacă ploile vor înceta, circulaţia trenurilor să se normalizeze.

Deraierea unui tren mixt

Eri seara, la orele 8 şi jumătate, au deraiat din garnitura trenului mixt 2131, cinci vagoane, cari s'au răsturnat în şanţul liniei. Accidentul s'a petrecut între staţiile Petre Lieni şi Galiţina, situate pe linia îngustă Sileni-Agnita.

Atât linia curentă, cât şi vagoanele răsturnate au avut de suferit serioase stricăciuni.

Pagubele se ridică la suma de 100.000 lei.

Călătorii nu s'au ales de cât cu spaima.

Accidente de persoane, din fericire n'au fost.

Organele locale cfr. cercetează.

Giuvaergiu falsificator de monede

Satu-Mare, 3 Sept.

Am scris la timp, că giuvaergiul Coloman Banyai, falsifica la perfecţie monede de 10 şi 5 lei. Această meserie a practicat-o doi ani. Descoperirea acestui falsificator se datoreşte unei femei, care era cea mai intimă prietenă a numitului şi care făcea totul pentru plasarea monedelor false. Iscându-se între dânşii unele neînţelegeri, femeia a fost părăsită de Banyai. Atunci, femeea a anunţat poliţia.

Acum cercetările au fost terminate, iar numitul a fost înaintat Curţii de apel din Oradea.

Piesele fabricate de Coloman Banyai sunt foarte reuşite. El declară, că de câţiva ani este şomer şi neavând din ce trăi, s'a apucat să fabrice bani. De atunci trăia din banii falsificaţi.

Canonada în regiunea Tiraspolului

Chişinău, 3 Septembrie

Se anunţă din Tighina că în decursul ultimelor 2 zile şi nopţi, din direcţia satului Parcani de pe malul sovietic al Nistrului şi de lângă oraşul sovietic Tiraspol, s'au auzit neîntrerupt canonade puternice şi repetate executate de tunuri de tranşee, granade şi mitraliere Se crede că aceste canonade sunt în legătură cu sângeroasele operaţii de reprimare a răscoalelor izbucnite în regiunea Tiraspolului şi făcute de populaţia nemulţumită de sechestrarea recoltei şi alte măsuri represive ale sovietelor în legătură cu campania agricolă.

Atacurile banditeşti din Basarabia

— Autorii jafului de lângă Căpreşti au fost identificaţi —

Chişinău, 3 Septembrie

Am anunţat la timp că pe drumul Rogojeni Căpreşti s'a comis un îndrăzneţ atac banditesc asupra unei diligenţe cu opt călători. Banditii au jefuit circa 100 mii lei. Unii din călători au recunoscut între tâlhari pe Ştefan Pastenco din Căpreşti (Soroca). Simion Dulnic din Prodăneştii Noui şi Alex. Boţan din Domulgeni.

Jandarmii începând urmărirea au putut prinde pe Alex. Boţan. Ceilalţi au dispărut. Potere de jandarmi, sub comanda d-lui locotenent de jandarmi Victor Ramadan, comandantul sectorului Cotiugenii Mari (Soroca), continuă urmărirea.

Se anunţă din Secureni (Hotin) că un îndrăzneţ atac banditesc s'a comis în pădurea Lomacinet de lângă Secureni.

Victimele sunt trei comercianţi şi un pădurar, cari se întorceau din pădure spre Secureni.

Cam în marginea pădurei le-au ieşit înainte doi inşi înarmaţi cu revolvere. Ameninţându-i cu moartea, banditii i-au prădat de câteva mii lei. După jaf au dispărut în desişul pădurii.

—xxx✱xxx—

După suspendarea transferului

— D. Roger Auboin despre situaţia economică şi financiară a României. —

— Raportul consilierului Băncii Naţionale asupra situaţiei pe primul semestru 1933 —

D. Roger Auboin, consilierul Băncii Naţionale, a întocmit şi depus darea de seamă asupra situaţiei noastre financiare şi economice pe primul semestru al anului 1933.

Lucrarea cuprinde 3 părţi: 1) bugetul şi trezoreria, 2) Casa autonomă a monopolurilor şi serviciul împrumuturilor şi 3) Banca Naţională (principalele posturi ale bilanţului, politica de credit a Băncii Naţionale, mişcarea devizelor şi situaţia economică).

Raportând asupra situaţiei pe primul semestru, darea de seamă reţine în acelaş timp şi rezultatele obţinute în primele luni de executare a bugetului în curs, al cărui exerciţiu a început, precum se ştie, la 1 Aprilie a. c.

INCASARILE ŞI CHELTUELILE PE 1932

Totalul încasărilor realizate în 15 luni ale exerciţiului 1932-1933 a fost de 25.781 milioane, reprezentând o medie lunară de 1.720 milioane, faţă de totalul cheltuelilor, pe aceeaş perioadă, de 28.079 milioane, reprezentând media de 1.872 milioane pe lună. Rezultă de aci o diferenţă între încasările reale şi cheltuelile regulat autorizate de 2.300 milioane, adică o insuficienţă lunară mijlocie de cel puţin 200 milioane.

Dar d. Auboin observă: „Din nenorocire este de temut că în afară de cheltuelile regulat autorizate prin bugetele lunare, sume destul de importante au putut fi angajate neregulat. Faptul că un număr de cheltuieli indispensabile au fost omise din bugetul pe 1932 a favorizat aceste abuzuri".

Totalul cheltuelilor neregulat angajate care a fost oficial trecut ca arierat asupra bugetului extraordinar din 1933—34 ca provenind din exerciţiul 1932, se ridică la 3.447 milioane.

In această privinţă, d. Auboin semnalează rezistenţa opusă de unele administraţiuni la obligaţia legală de a anula creditele neregulat utilizate, prezentând ca *„arierate"* cea mai mare parte a creditelor neregulat angajate şi dejucând astfel supraveghierea exercitată de ministerul de finanţe.

D-sa recomandă sancţiuni în cazurile în care se va constata iregularităţi în prezentarea conturilor, spre a se pune odată capăt acestor practici care constitue una din principalele cauze ale dificultăţilor tezaurului român.

Produsul impozitelor directe este mereu în scădere: dela 8 miliarde la 5 miliarde între 1931 şi 1932, iar pe primul trimestru 1933, scăderea este de 275 milioane.

Taxele sunt în general în scădere, în afară de cele pe alcool care se menţin şi cele de consumaţie, care marchează un spor şi pe 1932 şi pe primul trimestru 1933. Produsul exploatărilor autonome deasemeni staţionar.

BUGETUL 1933—34

Punând alături cifra cheltuelilor angajate în 1932 (22.717 milioane) de creditele deschise prin bugetul 1933—34 (23.137), d. Auboin constată o diferenţă în plus pentru bugetul în curs de 420 milioane, la care trebue să se mai adaoge 2.197 milioane reducerea amortismentelor datoriei publice prin acordurile cu creditorii, cum şi 650 milioane provenite din noua reducere a salariilor şi pensiilor.

Cu alte cuvinte, în bugetul 1933—34 s'a introdus de fapt un plus de 3.267 milioane faţă de totalul la care s'au ridicat creditele din decretele lunare pe 1932. Numai un studiu aprofundat al bugetului fiecărei administraţii în parte făcut de experţi, colaborând strâns cu ministerul de finanţe, ar permite să se vadă dacă toate cheltuelile noui introduse în ciuda situaţiei tezaurului, în bugetul pe 1933—34, ar prezenta caracter de urgenţă.

Bugetul pe 1933—34 stabilit la 23.437 milioane cheltueli nete, reprezintă faţă de bugetul din 1929 (perioada preţurilor mari) un efort de compresiune numai de 8 miliarde, adică de 21 la sută din buget. De reţinut e faptul că aşa zisele economii se datoresc în principal reducerii succesive a salariilor şi pensiilor, care a procurat peste 4.500 milioane (aproape o treime din cheltuelile de personal) şi reducerii datoriei publice între 1929 şi 1933—34.

Faţă de totalul realizărilor posibile pe 1932 (12 luni) de 20.688, d. Auboin socoate că cifra bugetului pe 1933—34 cuprinde supraevaluări de 2.749 milioane, de îndată ce ea este fixată la 23.437 milioane.

Comparând încasările pe primul trimestru 1933 cu evaluările, d. Auboin constată că cele dintâi au atins numai 82.48% din cifra prevederilor, iar faţă de rectificările aduse primelor evaluări, realizarea lor a atins 93.45 la sută.

Decizia unilaterală şi arbitrară a suspendării transferului

La capitolul privitor la mişcarea devizelor şi la situaţia economică, d. Auboin examinează brusca hotărire a guvernului român de a suspenda transfertul datoriei externe. D-sa spune:

„Un fapt nou a intervenit în chip inopinat:

Guvernul român a crezut că trebue, printr'o decizie cu data de 15 August, să suspende oficial transfertul tuturor datorilor statului şi organismelor de stat autonome, suma lor în lei fiind conservată de Banca Naţională pe numele celor în drept.

Guvernul român a luat, oprindu-se la această măsură unilaterală şi în întregime arbitrară, o responsabilitate cu atât mai gravă cu cât procedura amiabilă adoptată în Decembrie trecut părea să răspundă în toate privinţele cerinţelor situaţiunii.

Intr'adevăr, se hotărise atunci, de comun acord între guvern şi deţinători, să se pue în rezervă sumele venite la scadenţă în timpul întregii durate a negocierilor, aşa ca să se poată aplica în chip retroactiv la aceste scadenţe tratamentul rezultând din acordul ce s'ar încheia.

Nu este îndoelnic că o procedură analoagă se impunea în momentul reluării tratativelor la 5 Septembrie.

Convocând pe reprezentanţii creditorilor pentru o dată viitoare în momentul chiar când el lua o decizie unilaterală de suspendare a transferturilor, guvernul român recunoştea de altminteri el însuşi că această decizie nu poate fi valabil opusă deţinătorilor şi că soluţia adevărată a problemei nu poate fi căutată decât într'un acord sincer al părţilor interesate.

De altă parte, este cu neputinţă de a limita examenul faptelor la o constatare pasivă a rezultatelor actuale.

Aceste rezultate pot într'adevăr să fie modificate fie prin convenţiunile comerciale şi acordurile de plată pe care România le încheie cu celelalte ţări, fie prin politica financiară şi monetară care este urmărită în interior.

Fără îndoială, că acordurile de compensaţie sau de clearing încheiate de un an de România au avut o influenţă foarte defavorabilă asupra balanţei sale comerciale. Aceste acorduri au contribuit în general să restrângă volumul schimbului şi mai ales să suprime soldul activ ce există normal în favoarea României, în raporturile sale cu mai multe ţări. Dimpotrivă, se pare că soldul pasiv decurgând din aceste schimburi cu alte ţări a fost agravat prin acordurile încheiate, convenţia de compensaţie jucând şi în acest caz rolul unui instrument de vânzare pe credit. Odată decuvertul constituit, este fireşte foarte greu pentru România să reziste propunerilor care au drept obiect tocmai reducerea acestui decuvert.

Dar absorbind în acest scop o parte din exportul românesc, se privează ţara de devizele libere pe care exportul ei ar trebui să i le procure şi este împiedicată astfel de a face faţă angajamentelor sale exterioare. Un examen atent al măsurilor de luat pentru menţinerea sau restabilirea schimburilor comerciale, fără de care transfertul datoriei externe române ar fi materialmente imposibil, este evident unul din punctele esenţiale ale negocierilor viitoare.

Dar nu trebue să uităm iarăşi că balanţa conturilor şi balanţa comercială ea însăşi sunt direct influenţate de situaţia financiară şi monetară interioară a României.

CALEA INDREPTARII

Deficitul cronic al bugetului şi expansiunea creditului au favorizat punerea în circulaţie a unei puteri de cumpărare artificial urcate, graţie cărora importul se găseşte favorizat şi exportul incetinit.

In perioada ce a urmat stabilizării monetare şi opririi inflaţiunii, am asistat la o îndreptare remarcabilă a balanţei comerciale române. Această îndreptare este datorită suprimării radicale a oricărei puteri de cumpărare artificiale care a fost de ajuns ca să insufleţească exportul şi să comprime importul la un nivel ce corespundea precis totalului transferturilor financiare de asigurat.

Această experienţă foarte recentă nu trebue să fie uitată. Căutarea de debuşee exterioare indispensabile trebue să meargă mână'n mână cu măsurile interioare ce trebuesc luate spre a grăbi reîntoarcerea la o situaţie mai normală. Fără acest efort propriu al ţării, care trebue îndreptat în acelaş timp asupra finanţelor publice şi asupra restaurării creditului, orice ameliorare a exportului român n'ar servi decât să creasca importul deja în progres fără să ameliereze cu nimic soldul activ al balanţei sale comerciale, nici să grăbească în nici un fel momentul în care îi va fi cu putinţă să facă faţă în mod normal serviciului datoriei sale naţionale".

—xxx✱xxx—

Suveranii Bulgariei la Londra

Londra, 4 (Rador). — Suveranii Bulgariei au sosit eri aci, în gara Victoria, unde au fost primiţi de reprezentanţii autorităţilor.

—xxx✱xxx—

Din străinătate

✱ **Londra, 3 (Rador).** — D. Macdonald, primul ministru al Angliei, s'a înapoiat azi cu avionul la Londra, venind din Irlanda, unde a fost oaspetele marchizului Londonderry.

✱ Washington, 3 (Rador). — **Datoria publică a Statelor Unite, la 31 August era de 23 miliarde 098.514.910 dolari, faţă de 22 miliarde 600.888.648 dolari, cât era la 31 Iulie a. c.**

—ooxx✱xxoo—

Noul ministru al Japoniei la Varşovia

Tokio, 3 (Rador). — Guvernul a desemnat pe d. dr. Nobufumi Ito, actual membru al delegaţiei de pe lângă Societatea Naţiunilor ca succesor al d-lui Hirokuki Kawai, în postul de ministru al Japoniei la Varşovia.

—xxx✱xxx—

Botărân ars de viu

Tg. Fălciu, 3 Sept.

Pe când Grigorie Dulcin, de 90 ani, din localitate, dormea în coliba sa dela barriera târgului, paele din colibă au luat foc, carbonizând pe nefericitul bătrân.

—xxx✱xxx—

Plecarea vaporului „Regele Carol" la Stenya

Constanţa, 3 Sept.

Vaporul *„Regel Carol I"* a fost complet renovat în ţară. El a plecat azi ora 17 la Constantinopol unde va fi andocat în şantierele „Stenya" şi curăţit la fund. Pe ziua de 19 Sept. vasul va veni în ţară reluându-şi cursa de odinioară Constanţa-Alexandria şi retur.

Cu sufletul îndurerat anunţ prin prezenta: Rudele, Prietenii şi Cunoscuţii că, Joi, 7 Septembrie 1933 se împlinesc trei luni de durere şi grea suferinţă de când iubita, blânda, duioasa şi drăgălaşea mea soţie:

Zoe General Florescu

din Caracăl

m'a părăsit pentru vecie, ducând cu ea întregul meu suflet.

Miercuri 6 Septembrie 1933 la ora 11 se va oficia în Biserica Schitu Măgureanu din Bucureşti, Parastasul pentru odihna sufletului ei curat şi sfânt.

Rog pe cei care doresc să ia parte la serviciul religios.

GENERAL GEORGE FLORESCU

2

✝

Nataşa şi Ticuţă, copiii ei dragi, încunoştinţează familia şi prietenii că buna lor mamă

Elena D. Timuş

a sfârşit cu chinurile vieţii Duminică 3 Sept., înconjurată de cei ce au iubit-o şi respectat-o.

Inmormântarea va avea loc Marţi 5 Sept. ora 3½ la cimitirul Sft. Vineri, în capela căruia sunt depuse rămăşiţele ei pământeşti.

✝

Indureraţii copiii aduc la cunoştinţa rudelor şi prietenilor, încetarea din viaţă Duminică seara, în vârstă de 80 ani, a iubitei lor mame

ELISA D. MAVROCORDAT

născută NEGRUZZI

Incinerarea, după dorinţa scumpei defuncte, va avea loc la Societatea Cenuşa, calea Şerban Vodă 183, Marţi, 5 Septembrie, ora 17.

✝

Adânc îndureraţi: Mimi şi Maiorul Cristache Popovici, fiică şi ginere; Constantin Constantinescu fiu; Elisa Dăscălescu, soră; Aneta şi Medic Căpitan Vintilă Foişoreanu; Aurica şi Judecător Fl. Foişoreanu, nepoţi şi nepoate, împreună cu familiile înrudite, au nemărginita durere, de a anunţa rudelor, prietenilor şi cunoscuţilor săvârşirea din viaţă a scumpei şi mult iubitei lor

Smaranda Constantinescu

născută

MAIOR DASCALESCU

încetată din viaţă Luni 4 Septembrie 1933, după o grea suferinţă.

Inmormântarea va avea loc Miercuri 6 Septembrie crt. ora 16 la Cimitirul Militar Belu, în a cărui capelă este depusă.

11

MEMENTO

CALENDAR

MARȚI 5 SEPTEMBRIE

Ortodox : Sf. Profet Zacharia.
Catolic : Sf. Laurențiu Ep.
Protestant : Nathanel.
Evreesc : 14 Elul 5693.
Mahomedan : 15 Gemadi-el-Aver 1352.
Răs. soarelui 5,42. Ap. soarelui 18,46.

RADIO

MARȚI, 5 SEPTEMBRIE

BUCUREȘTI, 12 kw. 394 m. Feldioara-Brașov-experimental

13. Bursa, cota apelor Dunării. Muzică de promenadă (plăci) : The Hollow of a hill de Joy Plong și Jericho de Leo Robin, executate de Jazzul Raymond Julian; Rândunelele din Austria de Joh. Strauss și Valsul Sirenelor de Waldteufel, executate de orch. de Concert Columbia, dirijată de Anton Weiss; Parada Siameză de Paul Lincke și „Nunta Frumoasei adormite" de Max Rhode, executate de orch. de salon Felix Lemeau; Văduva veselă și Luxemburg; valsuri de Franz Lehar, executate de orchestra internațională de concert, dirijată de Nathaniel Shilkret; „Palațe" de Leoncavallo, executată de orchestra Mayfair ;Vals Creol și Barcarolă de Cesikovsky, executate de muzica reg. de grenadieri, cond. de căp. George Miller.
13,45. Radio Jurnal.
14. Muzică ușoară (plăci).
18. Orchestra P. Moțoi : Arii naționale. Strauss : Voci de primăvară, vals. Nello Manzatti : Dece nu vii cu mine, tango; Elly Roman : O singură stea, serenadă ; Max Rhode : Fetița din Promenadă, intermezzo. Romanțe și arii naționale.
19. Radio-Jurnal.
19,15 : Orchestra P. Moțoi : Shirman Nyers : Micul Locotenent, foxtrot. Fibich: Poeme (solo violină P. Moțoi). Vasilescu: În dragoste-am crezut ușor. Lalo : Cântece rusești (solo violoncel Mihail Moțoi). Postupa: Dece plângea-i? tango. R. Stauch : Steaua din Valencia, paso-doble. Romanțe și arii naționale.
20. Lectură din scriitorii români.
20,20. Muzică instrumentală (plăci). Cântecul îngerului de Braga și Impromptu de E. Pecke, executate de trio Grete Eweler. Dans unguresc de Brahms și dansul lui Guntry de Beethoven, executat la vioară de Micha Elman Die Katt und der Franz și Fischerin im Bach, executate la harmonică și xilofon.
20,40. Prof. I. Andriețescu : Noui descoperiri archeologice.
21. George Ștefanovici, canto (Acompaniat de orchestra Radio); Mascagni: Siciliana din „Cavaleria rusticană"; Bizet: Arie din „Carmen"; Verdi: 2 arii din „Rigoletto".
21,20. Orchestra Radio : Baliffe : Uvertura din „Țiganca". Ceaikowsky: Cassenoisette, suită.
22. Paul Sterian: Metafizica în poezia românească.
22,15. Orchestra Radio : Ernst: Elegie (solist D. Teodoru). Abraham: Potpuriu din „Floarea din Hawai". Falla: Dans spanîol.
22,45. Radio-Jurnal.

* * *

Heilsberg, 60 kw. 276.5 m. — 21 : Știri. 21,10: Arii vieneze. 21.45: Concert de mandoline și țitere. 22,20: Noule dansuri germane. 22.40: Serată dansantă.
Milano, 50 kw. 331.4 m. (Florența, Torino, Genova, Triest).—21.20: Știri și plăci. 21.30 : Operetă. 24 : Știri.
Mühlacker, (Stuttgart), 60 kw. 360,6 m. — 20 : Emisiune națională. 21 : Dansuri populare vechi și noui. 21.45 : Conferință. 22,15: Fanfară din Londra. 22.40: Ora vechilor luptători. 23 : Știri și plăci. 24 : Muzică nocturnă.
Leipzig, 120 kw. 389.6 m. — 21 : Dansuri populare vechi și noui. 22.15: Simfonii clasice. 23,15 : Știri. 23.35 : Plăci.
Katowice, 12 kw. 408.7 m. — 21.40: Muzică de dans. 24 : Cutia cu scrisori.
Roma, 50 kw. 441.2 m. — 21,30 : Muzică variată. 22.15: Comedii și muzică de dans. 23,55 : Știri.
Zürich, 60 kw. 459 m. — 21 : Concert de țiteră. 21.30: Triste și vesele din călătorie. 22 : Știri și muzică italiană.
Langenberg, 60 kw. 472.4 m.— 21: Știri. 21,05 : Muzică serală. 22,30 : Lectură. 23 : Reportaj și muzică nocturnă.
Praga, 120 kw. 488.6 m. — 20,10 : Program umoristic. 21.05 : Piesă teatrală. 22,05 ; Brno. 23 : Știri.
Viena, 100 kw. 518.1 m. — 16.20 : Conferință. 16.55 : Plăci. 17.35 : Ora tineretului. 18,25 : Compozitori austriaci. 19,30: Muzică africană și americană (plăci). 20 : Concert de orchestră cu soliști. 21,30: Conferință. 23 : Reportaj și concert seral.
München, 60 kw. 532.9 m. — 21 : Concert militar. 22 : Piesă teatrală. 23,20 : Știri. 24 : Muzică nocturnă și de dans.
Budapesta, 18 kw. 550.5 m. — 19,45 : Concert vocal. 20,20: Audiție. 22,20 : Știri. 22.40 : Concert de pian, apoi orchestră de țigani și plăci.
Varșovia, 120 kw. 1411 m. — 21 : Concert de pian. 22,10 : Muzică ușoară. 23 : Esperanto. 23,40: Muzică de dans.
Berlin, (Koenigswusterhausen), 60 kw. 1635 m. — 20 : Program national. 21 : Dialecte germane. 22 : Famfară din Londra. 22.40 : Marșuri din vremea lui Frederich cel Mare. 23,15 : Știri. 24 : Muzică nocturnă.

—xox—

Săptămâna medicală balcanică

În legătură cu săptămâna medicală balcanică ce va avea loc la Belgrad între 11—13 Septembrie s'a stabilit că plecarea va fi Sâmbătă 9 Septembrie, cu trenul accelerat, la ora 19,25. C. F. R. au făcut o reducere de 50 la sută până la stațiunea de frontieră Jimbolia. Pe căile ferate iugoslave parcursul este gratuit. Deasemenea vaporul dela Belgrad la T. Severin este pus la dispoziție gratuit.

În urma intervențiilor făcute s'a aprobat să se atașeze un vagon turism cu paturi (28 locuri) dela București până la Jimbolia. Pașapoartele vor fi trimise pentru viză iugoslavă la secretariat. În timpul șederei la Belgrad vor fi două banchete unul al primăriei, altul al Asociației medicilor sârbi precum și o reprezentație de teatru.

Printre personalitățile medicale române care vor lua parte la desbaterile săptămânei medicale balcanice menită a da noui orientări din punct de vedere sanitar și igieno-social se află : prof. dr. N. Gheorghiu, rectorul universității, prof. dr. Danielopolu, președintele Asociației medicilor, prof. dr. Ștefănescu-Galați, dr. Irimescu, agr. dr. Tomescu, dr. Topa, docent dr. Tovaru etc.

Pentru orice informații a se adresa d-lui docent doctor M. Popescu-Buzău, secretar general al secțiunii române str. Pușul cu Plopi 14, telefon 3.32/44.

—xox—

Întâmplări din Capitală

Accident de automobil

Automobilul 11826 trecând în plină viteză pe b-dul Carol, a lovit și trântit pe pavaj, pe d. Bârsan Octavian, pensionar, din str. General Zaharia Petrescu 20, rănindu-l la gură și frunte.

Rănitul a fost internat la spitalul Coltea, iar șoferul conducător al automobilului, anchetat la poliție.

Sinucidere prin asfixiere

Femeia Ana Andraș, din str. Dionisie Eclesiarhul 25, venind Duminică noapte acasă, a găsit ușa locuinței închisă pe dinăuntru. Bătând de mai multe ori și neprimind nici un răspuns dela concubinul ei Grigore Boda, pe care îl lăsase la plecare în casă, a dat alarma.

Sărind vecinii, au spart ușa și au pătruns în casă. Boda a fost găsit mort în patul din dormitor.

El își pusese capăt zilelor prin asfixiere cu mangal. Lângă pat s'a găsit un lighean plin cu cărbuni aprinși.

Din cercetările făcute de poliție, reese că Boda era soldat în reg. 8 dorobanți și era bolnav de o boală incurabilă.

Cadavrul a fost dus la morgă.

Rănirea din splaiul Unirii

Duminică noapte, șoferul Tănase Mănescu, din str. Viorele 23, aflându-se pe splaiul Unirii, s'a luat la ceartă și apoi la bătae Mănescu, din str. Viorele 23, aflându-se pe splaiul Unirii, s'a luat la ceartă și apoi la bătaie cu Dumitru Ilie Tudoriu din str. Șultzer 11.

În toiul încăierării, Tudoriu a injunghiat, cu un cuțit în piept, pe adversarul său, rănindu-l grav.

Agresorul a dispărut. Rănitul a fost internat la spitalul Brâncovenesc.

MIERCURI, 6 SEPTEMBRIE

394 m. BUCUREȘTI 12 kw. FELDIOARA-BRAȘOV EXPERIMENTAL

13: Bursa, cota apelor Dunării. **Muzică ușoară** (plăci).
13,45: Radio-jurnal.
14: Muzică de concert (plăci) : Grota lui Fingal, uvertură de Mendelssohn, executată de orchestra simfonică dirijată de Arthur Bodanzky. Dans Slavon, de Dvorak, executat de orchestra simfonică din Londra dirijată de Dan Gotfrey. Intermezzo, de Rich Strauss exec. de orchestra simfonică dirijată de Knappertsbusch. Viziunea din „Tristan și Isolda', de R. Wagner, executată de orchestra simfonică condusă de Hamilton Harty.
18: Orchestra Radio: Lindemann: Marș. Lincke: Vals din „Casanova". Fucik: Uvertura „Marinarela". Puccini : Fantezie din Bohema. O. Fetras : Fantezie pe motive din Copelia.
19: Radio-jurnal.
19,15: Orchestra Radio: Welsch: Trăiască România, potpuriu național. Schebeck: Serenadă italiană. Fuchs- Michaelof: Lied și vals englez. Amadee: Serenadă.
20 : Lectură din scriitorii români.
20,20 : Muzică românească (plăci).
20,40 : Dan Botta : Brâncuș.
21: D-na Nina Alexandrescu, violină : Händel: Sonata în la major. Beethoven: Romanța în fa major. Romeo Alexandrescu: Berceuse. Kreisler: Tambourin chinois.
21,30: Barbu Lăzăreanu: Din umorul românesc.
21.45 : Nistor Stavăr, corn.
22.15 : Ștefan Bernhardt, pian : Bach-Liszt : Fantezie și fuga în sol minor. Liszt : Rapsodie spaniolă. Falla : Dans spaniol. Toch : Jongleurul. Chopin : Balada în fa major.
22.45 : Radio-Jurnal.
23 : Transmisie dela restaurantul Piccadilly.

*

Heilsberg, 60 kw. 276,5 m. — 21 : Știri. 21,10: Arii vieneze. 21.45: Concert de mandoline și țitere. 22,20: Noule dansuri germane. 22.40: Serată dansantă.
Milano, 50 kw. 331,4 m. (Florența, Torino, Genova, Triest).—21.20: Știri și plăci. 21.30 : Operetă. 24 : Știri.
Mühlacker, (Stuttgart), 60 kw. 360,6 m. — 20 : Emisiune națională. 21 : Dansuri populare vechi și noui. 21.45 : Conferință. 22,15: Fanfară din Londra. 22.40: Ora vechilor luptători. 23 : Știri și plăci. 24 : Muzică nocturnă.
Leipzig, 120 kw. 389.6 m. — 21 : Dansuri populare vechi și noui. 22.15: Simfonii clasice. 23,15 : Știri. 23.35 : Plăci.
Katowice, 12 kw. 408.7 m. — 21.40: Muzică de dans. 24 : Cutia cu scrisori.
Roma, 50 kw. 441.2 m. — 21,30 : Muzică variată. 22.15: Comedii și muzică de dans. 23,55 : Știri.
Zürich, 60 kw. 459 m. — 21 : Concert de țiteră. 21.30: Triste și vesele din călătorie. 22 : Știri și muzică italiană.
Langenberg, 60 kw. 472.4 m.— 21: Știri. 21,05 : Muzică serală. 22,30 : Lectură. 23 : Reportaj și muzică nocturnă.
Praga, 120 kw. 488.6 m. — 20,10 : Program umoristic. 21.05 : Piesă teatrală. 22,05 ; Brno. 23 : Știri.
Viena, 100 kw. 518.1 m. — 16.20 : Conferință. 16.55 : Plăci. 17.35 : Ora tineretului. 18,25 : Compozitori austriaci. 19,30: Muzică africană și americană (plăci). 20 : Concert de orchestră cu soliști. 21,30: Conferință. 23 : Reportaj și concert seral.
München, 60 kw. 532.9 m. — 21 : Concert militar. 22 : Piesă teatrală. 23,20 : Știri. 24 : Muzică nocturnă și de dans.
Budapesta, 18 kw. 550.5 m. — 19,45 : Concert vocal. 20,20: Audiție. 22,20 : Știri. 22.40 : Concert de pian, apoi orchestră de țigani și plăci.
Varșovia, 120 kw. 1411 m. — 21 : Concert de pian. 22,10 : Muzică ușoară. 23 : Esperanto. 23,40: Muzică de dans.
Berlin, (Koenigswusterhausen), 60 kw. 1635 m. — 20 : Program national. 21 : Dialecte germane. 22 : Famfară din Londra. 22.40 : Marșuri din vremea lui Frederich cel Mare. 23,15 : Știri. 24 : Muzică nocturnă.

Mica Publicitate

Apare în fiecare zi. Minimum 10 cuvinte

— Anunțurile în chenar prețul dublu —

Pentru adresele din Capitală se va adăuga și numărul sectorului.

Cereri de serviciu

3 lei cuvântul

AVOCAT stagiar doi ani practică contencios bancă mare provincie, caută maestru București. Pretențiuni ultramodeste. Adresați ziar „Secretar", O. 22. 6716

AUTOMOBIL având tânăr energic angajez serviciu serios 350 lei zilnic. Ziar O. 28. 6721

ARHITECTILOR și antreprenorilor fac situațiuni exacte, plata lunar sau bucata, merg și provincie. Conductor arhit. Kitzu, Acvila 25. București. 6745

ADMINISTRATOR moșie (Logofăt) Școală și practică, viticultura, pomicultura, etc., caut post. Armata satisfăcută, recomandații bune, necăsătorit. Intreținerea, salar 1000 lunar. Str. Iacovache 12 (Belu). 247

ADMINISTRATOR moșie etate 36 ani bucovinean căsătorit muncitor priceput cinste exemplară referințe certificate proprietari serioși cunoștințe solide agricultura, viticultura pomicultura creșterea vitelor vaci cu lapte contabilitate practică îndelungată, ofer servicile mele pretențiuni modeste. Adresați pentru Iosif Debit tutun Botez Bulevardul Maria 22 București. 66

AVAND permis calea ferată toate liniile caut angajament ziar 65 O. 97

DOAMNA condiții sociale bune fac menaj persoană singură. Eventual merg și moșie. Ziar 75 O. 64

DOAMNA tânără serioasă caută ocupație casă particulară menajeră, îngrijiri bolnavi doamnă de companie, eventual copii. brodează, pretențiuni modeste ziar O. 27. 29

DOAMNA serioasă germană caută post ca conducătoarea unui menaj select. (Sanatoriu, Institut, Pensiune). Adr. ziar O. 23. 5

DOAMNA văduvă croitoreasă lengereasă etate 35 ani, prezentabilă gospodină, suflet bun doresc ca menageră la persoană singură bine situată, localitatea indiferent. Strada Siret 66 Prelung. Griviței. D-na Marietta. 387

FECIOR Bucătar merg provincie. Oferte ziar 97 O. 178

FRANCEZĂ institutrice gouvernante, recommandée, piano, allemand cherche situation, ou place au pair. irait province. Grands enfants. Piața Doctor Botescu 11, etajul I. Matachemăcelaru. 79

GOUVERNANTA perfect franceza dorește angajament. Merge provincie. Roselor 4. VI. 188

INSTITUTRICE parfaitement : français, anglais, allemand, piano, préparations examens état désire engagement „Au Pair" grands élèves. Journal 28 P. 333

KINDERGÄRTNERIN vieneză perfecte referințe, cusut dorește angajament. Eventual la munte. Roseor 4. VI. 186

MEȘTER Tesător, străin, muncitor, practică războaiele bumbac mătase. Ordetoiul - spulmachine caută urgent post. Ziar O. 35. 6729

MAESTRU bombonier. droghist caut post. prefer Transilvania Bucovina. Ziar 57 P. 437

MENAJERA tânără nemțoaică gospodină, caut loc la persoană singură merg și provincie. Ziar 63 P. 599

MENAJERA, guvernantă, vorbesc româna, germana ungara; merg provincie. Lola, Ștefănița Vodă 7. Ploești. 713

VADUVA 41 ani, perfectă gospodină, caută post, persoană singură, gătit, curățenie. spălat calcat, cusut merge provincie. Ziar 10 P. 246

Oferte de serviciu

4 lei cuvântul

ANUNȚ. Carieră nouă, bănoasă. Școala șoferi mecanici, Scoala superioară arte meserii, Cometa 23, primește zilnic înscrieri. Oricine indiferent cultura, vârsta, religia. Cursuri 2 luni. Provincialii dormitul gratuit. Prospectul gratuit profitați sezonul actual. 6705

AVIZ. Technicienii cari nu pot să se deplaseze trimită imediat taxa 300 pentru prospect și toate actele. Iancovescu 126 București 6. 6705

ANGAJEAZA. lucrători cismari specialiști la reparațiuni foarte bine plătiți lucru garantat permanent. „Stamate". Logofătul Nestor 8. 553

CAUT pentru fermă om de serviciu însurat, onest și cu practică îndelungată în lăptărie, pomicultură, stupărie și crescătorie de păsări. Oferta la Andru, Strada Columb 4, Grădina Icoanei. 547

CAUT viticultor, pepinerist, cunoască agricultura, energic, soția bună gospodină conducă fermă 30 hectare. Oferteze numai oameni capabili nevicioși, dornici muncă, modești. Dimitrie Sturza 12 Focșani. 6726

DOMNIȘOARA, tânără, drăguță, prezentabilă, sănătoasă, perfect gospodină, pretenții modeste, angajează menajeră persoană bine situată provincie. Ofertele adresați ziar. O. 38. 38

FARMACIA Zelinsky — Pucioasa — postul asistent - liber, adresați oferte. 478

INGINER tânăr lucrări publice, silvic, minier se caută. Oferte sub „Teren" la Administrația ziarului 72 O. 54

INCASATOR având 8000-10.000 numerar angajăm. Ziar sub „Instituție" 24 P. 311

MORAR ajutor caut. Adresați Plăvănescu. Bulevardul Pake 31 C. 543

MENAJERA 20-30 ani, educațiune îngrijită cultură generală satisfăcătoare bună gospodină cu ajutoare în conducere menaj la domn singur. Oferte scris detaliat ziar 2 P. 222

MECANIC conducător al unei mori agricole cu motor benzină și pentru reparațiunea mașinilor agricole se caută la moșie județul Bacău. Salariul 2500 lunar, locuință, încălzit, luminat și retribuții în natură. Răspuns cu referințe ziar 96 O. 6719

REPREZENTANȚI activi în provincie caută stylou HARO, București Bărăției 2. 613

SPECIALIST fabricarea Muștarului caut oferte detaliate adresați urgent ziar 103 O. 202

Lecții și meditații

4 lei cuvântul

AUTOMOBILIȘTI profesioniști, sportmeni, învățați technica și conducerea mașinelor la Secția Specială, Școala Superioară Arte Meserii Calea Rahovei 127. Taxe mici. Inscrieri zilnic. Prospecte gratuit. 6702

ASIGURAȚI-VA EXISTENȚA!! învățând „Stenodactylografia" „Școala Centrală" Strada Academiei 28. Prospectul gratuit ! 657

VÂNZĂRI

4 lei cuvântul

ATENȚIUNE, vindem ocazional mașină Singer cismărie lei 4000, Smokinguri. patefoane, plăci noui românești lei 35 bucata, aparate fotografice, bijuterii. Economia Românească, Brezoianu 24. 6665

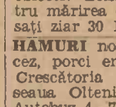

ALLO ! LĂMPI Electrice moderne, elegante prețuri de desfacere. Mașini de călcat, Reșouri, Becuri. Materiale electrice, vinde Magasinul Nicolae Arvatescu, Colței 27. 6661

ATENȚIUNE : Dormitoare elegante nuc dela 5000. Sufragerii nuc dela 5000. Holuri tapisate dela 3700. Bufete lustruite dela 800. Mese sufragerie dela 600. Biblioteci 900. Biurou stejar 700. Cuere antreu oglindă 600. Cartoniere stejar 500. Garnituri antreu 300. Sofale 500. Dormeuză stofă 500. Sofale cu ladă. Diferite mesuțe piedestale 50. Scaune curbate. Cărucioare pentru copii, și orice fel de mobile separate. Profitați de această mare reducere de prețuri la Industria de mobile „Banatul", Calea Victoriei 145, colț cu Str. Frumoasă. Nu confundați adresa. 6787

ATENȚIUNE : Mobile: Dormitoare cubiste nuc dela 5000. Sufragerii moderne dela 5000, Holuri tapisate dela 3700, Herrenzimmer, Bufete lustruite dela 800. Mese sufragerie dela 600, Biblioteci 900, Birouri stejar 700, Cuiere antreu oglindă 600, Cartoniere stejar 500, Garnituri antreu 300, Sofale, Dormeuse 500, Sofale cu ladă, diferite mesuțe, pledestale, scaune curbate și alte piese separate cu prețuri extrem de eftine găsiți la: „Maramures" Industrie de Mobile, calea Victoriei 139, lângă Președinția Consiliului Miniștri, (tramvaie 15, 17, 20). 6664

BUTOAE 250 Dl. de vânzare ocazie. Uranus 92. 6547

FOTOGRAFAPARAT Deckrullo Nettel 9x12 Zeisstessar 1:4.5. Teleobiectiv Zeiss 1:10 și aparat pentru mărirea cu lumina zilei. Adresați ziar 30 P.

HAMURI noi; un cultivator francez, porci englezești Berk; vinde Crescătoria de păsări Zissu, șoseaua Olteniței lângă cantonul 1. Autobuz 4 - 7. 6647

MOBILA stejar birou și o masă sufragerie vânz ocazie. Verii 4 (prin Toamnei). 6710

MORARILOR !!! Ocazional vinde eftine bune Buraturi Elevatoare Curățitoare Aspiratoare Tarare Mașingris Snecuri Postamente Moară, Nicolau Strada Episcopul Radu 7 București. 6730

MAȘINI cusut noi 4000, biciclete noi renovate 1400, gramofoane triciclе cărucioare copii Emailaj Nichelaj reparațiuni serioase. Mărfurile veniți vedeți eftinătatea. Fabrica Bicicletе Ispirescu, Suter 2. 6653

MOBILA pentru grădină, modele moderne scaune, mese pentru grădini de vară, bănci Fabrica Gutman Marcus Sf-ții Apostoli 68. Prospect la cerere. 6627

MOTOARE moto-pompe, betoniere, vinde eftin reprezentanța Giuglea, 14 Martie. 622

MOTOR 14 hp. Deutsch, scule dogărie. Galantar de vânzare ocazie. Krauss, Logofătul Tăut 95. 693

PAPURA și trestie verde orice cantitate vinde Administrația Bălții Comana-Vlașca. 278

TRACTOR, marca Sexton în bună stare cu trei brazde bun pentru toate muncile agricole, vând. Str. Florilor (Tei) No. 11, București. 6712

VAND rezervor 10 vagoane capacitate, Arad, Strada Dimitrie Raica 13, Cuzman. 714—

VAND Banzeg Perulmenți motoare 3-8 H. P. vapor țevi noi, dinam 110 volți 50 amperi, oltautomobil bormasină strung motoare șalupă 6-4 cilindre, Strada Evrica 18 lângă cimitir. Comuna Militari. 279

CUMPĂRĂRI

4 lei cuvântul

AUR dinți aur cumpăr cu cele mai bune prețuri „Dentara Platina" Pasagiul Vilagros 4 vis-à-vis prefectura poliției. 6742

AUR, dinți de aur, bijuterii, cumpără Bijuteria Select, Carada 2 (Karagheorghevici). 6641

AUR, brillante, diamante cumpără, vinde Bijuteria Elitei Calea Victoriei 14 (vis-à-vis) Socec. Atelier ceasornice. Bijuterii. 6669

AUR dantur bijuterie cumpăr prețuri bune Kanner Galeriile Blanduziei 12 bis. 6700

AUR, Brilliante, pietre prețioase cumpără plătind prețuri bune, „Cronometrul", Calea Victoriei 41, lângă Pasagiul Român. 6737

BLANA bărbătească bună stare cumpără imediat. Giuran, Griviței 79 dreapta. 6713

CAROSERIE două locuri caut Grigore Alexandrescu 98. 6733

CUMPAR masini cusut biciclete motociclete cărucioare noi bune uzate. Ispirescu, Suter 2. 6654

CUMPAR mașină închisă puțin rulată 4-6 Bul. Elisabeta 91 Guță Șerban. 6736

CAUTA rezervoir 15.000 litri + 2 butoale zinc a 1000 l. pentru motorină. Moara Sf. Paraschiva, Gara Stolnici, Argeș. 6680

CAZAN wacuum de aramă cu pompă se caută. Ziar 21 P. 6729

CUMPAR motor 55-60 H. P. motorină sau petrol stare de funcțiune. Adresați Petre Cireașă, Scorțaru Nou - Brăila. 712—

STRUNG complect în bună stare, distanța între chernere 1,50 cm., cu transmisiune. Oferte la ziar sub „Britanic" 102 O. 196

SE CAUTA șine de decauville tip 7 ecartam. 50 cu sau fără traverse de fier montate. Vagonete ecartament 50. A se adresa Bazaltin S. A. R. strada Inginer Saligni 6 etajul I. 101

SONETA și Berbec se caută. Ziar 44 P. 371

SE CAUTA două pluguri pentru tractor unul cu o brazdă de 60 centimetri, altul cu două brazde de 35 centimetri. Ștefănescu Bulevardul Lascar Catargiu 55 București. 6718

TRACTOARE Fordson și Internațional în funcțiune cumpăr de ocazie. Moțoiu, Radu dela Afumați 56, București 3. 662

VÂNZĂRI și cumpărări de imobile, moșii, păduri, terenuri, arendări

5 lei cuvântul

ATENȚIUNE !!! Vilă ultra modernă parter etaj, bale teracotă parchet, grădină garaj 450.000, avantaje. Vitan 56 (Vila Amie prin Dudești). 672

ATENȚIUNE!!! imobil nou două apartamente a cinci camere, calorifer lei 1.000.000 vinde „Villa". Sf. Ionică 7. Fără taxe. 585

AVIS. Case noi moderne parter și parter etaj cu tot confortul modern vindem eftin Rahovei 228 și str. Rădiței. 6683

ATENȚIUNE ! Clădire nouă patru apartamente mari. Colț „Bodegă" 750.000, Mihai Bravu 203 (Str. A. 2. Parc. Călărași). 6747

ARENDEZ 5 ani fermă 30 hectare 8 vie, arabil, pomi, apă irigație naturală, conac. inventar complect regiunea Panciu. Dimitrie Sturza 12 Focșani. 6737

AVANTAJOASA casă centrală 600.000, alta Tribunal grandioasă 1.200.000, moșie Ilfov 7000 pogonul, teren central 300.000 vinde „Monitorul Proprietarilor" Carada 7 (Karagheorghevici). 6722

ARENDA dau 14 pogoane teren grădinărie pe Sabar 8 klm. București, Munteanu Lăzureanu 27. 6760

AVIZ ! Parter elegant nou, lângă Liceul Lazăr, hall 4 camere mari confort, dependințe, garage, grădină 500 metri, stradă freqventată excelent pentru profesionist, vinde ocazional 1.250.000 „Mondiala" Edgart Quinet 10. 6743—

ARENDEZ 235 hectare, apă, islaz, locuință apropiere Bârlad. Adresați Volanschi Strada General Angelescu 39 București. 503

AMATORI a cumpăra o moșie și casă sunt rugați să prezinte Halelor 41, Gheorghiu. 287

BUȘENI vând circa 400 metri teren aproape Cazinou prețul 25.000. Demetrescu Vila Jacomin strada Mănăstirei Sinaia. 6635

CUMPAR 3-4 camere lângă linia tramvai sub „Inlesnire", în ziar 107 N. 6693

CUMPAR proprietate agricolă până la 400.000 lei. I. Costescu Domnești- Ilfov. 6710

CAUT moșie cu arendă 300 pogoane bune. Cossma, Frumoasă 6. 6712

CUMPAR casă 3-4 camere 200.000 peste credit sau inlesniri. Ziar 95 O 6718

CARTIERUL GHENCEA de vânzare loc casă, a se adresa Doamnei Dragalina Strada General Dragalina 1. 6749

CUMPAR 50-100 hectare pământ arabil în județul Ialomița prefer apropape de Dunăre. Ziar Dunăre 15 P. 262

CUMPAR mosie 500—1000 pogoane pe linie principală preferabil apropiere București. Oferta la Stefania Radovici, Toamnei 23, telefon 208/34. 546

DEPOZIT PETROLIFER în Lugoj, capacitate 13 vagoane vindem lei 700.000. Referințe Banca Comerțului: Lugoj sau București. Lipscani 19. 6722

DE VANZARE imobile colț prăvălie, Turda 49 și 51. Proprietar Griviței 205. 6753

FERMA lângă București caută specialist pentru dezvoltare preferabil cu capital. neapărat referințe, Popovici, Uranus 44 disdedimineață. 661

FARMACIE cumpăr sau arendez Capitală sau provincie. Ziar sub Galen 79 O. 91

IMOBILE de vânzare, Proprietar Griviței 205. 6752

MOȘIE, 200 - 300 pogoane arabile, prima, conac, apă, 30 - 40 km. București cumpăr. Adresați: Mazilu Anastase Panu 15, București. 6662

„MINERVA" Birou comercial Griviței 209 A, caută moșie 100-200 pogoane depărtare circa 40 km. București. 6731

PIAȚA ROMANA de vânzare două loturi de teren ca. 240 m² Calea Dorobanți 13. Str. Poetul Macedonsky. Informațiuni EL-TE-GRA str. Decebal 8. Tel. 3-33-85. 6745

PARCELE poziție frumoasă 2/300 metri, Mihai Bravu 265 lângă stația Călărași, vând 500 inlesniri. Informațiuni Hirsch, Piața Rosetti 4. 6701

TEREN mic central vând urgent. Intermediari excluși. Căsuța postală 475. 6748

VIE cumpăr 8-10 pogoane pe rod. Valea Călugăreasca, Dealu Mare. La ziar 66 O. 103

VINDEM imobil București Str. Fabrica de Chibrituri 26 și imobil Giurgiu Str. Regele Carol II 16. Informațiuni Banca Centrala Cooperativa Brezoianu 31. 6716

VAND parcele suprafața 150—180 m. p. Cuza Vodă 140. 6732

VAND casă nouă București Noi str. Metode Teodor No. 10, teren 600 m. p. 6720

VAND Prăvălie 4 camere electrică apă Str. Eduard Grand No. 26. 6736

VAND eftin Imobil vechi venit 30 mii. 186 metri. Cuza-Vodă 117 partea din stânga. Informațiuni Duminică 9-12. 6759

VAND sau închiriez 2 corpuri case teren 1000—2000 m.p. două fațade. Cuza-Vodă 140. 6730

45.000 Netta Parcelă splendidă Alea Vergului, adresați Mihai Bravul 326. 6757

600.000 Vând imobil nou parter Etaj Popa Nan lângă Scoala Iancului. Adresați Andreescu, Matei Voevod 128, orele 12-3. 6746

INCHIRIERI Apartamente goale

5 lei cuvântul

APARTAMENTE elegante, 4 camere confort ultramodern, imobil nou, eventual garaj. Bul. Dacia 52. 6656

APARTAMENTE mare și mic noui ultra-moderne, garsonieră două camere, bale calorifer, Șoseaua Kiseleff, 11 bis, lângă Palatul Princiar. 6727

APARTAMENTE noi, confortul cel mai modern de închiriat imediat. Str. Labirint 34. 6740

APARTAMENTE noi confort cel mai modern de închiriat. Str. Casomfirescu 9 (lângă Sf. Gheorghe). 6739

APARTAMENTE și garsoniere noi, confort modern, de închiriat Str. Sfinților 16. 6741

BERZEI 14. Apartament nou liber Hall 2 camere bae dependințe calorifer garaj, 321/20. 6719

CALEA MOȘILOR 350 : odăi lunar 400 apartamente începe 1000, prăvălii 1200, pivniță, mare depozit. 5497

CASA nouă, curte singură, 5 camere dependințe, confort. total sau parțial Romniceanu 12 — Parcul Principesa Elena. Vizitarea 4 - 7. 6678

CONSTRUCȚIE scutită impozite, hall, cinci camere, dependințe, luxoase, garaj, calorifer, de închiriat Andrei Muresianu 33, Parcul Filipescu. 6719

GRATIS imposibil, dar cu o diferență de lei 1500 și un costum uzat primiți în schimb un costum de comandă din stofă și furniturі de prim rang la Postăvăria Paris" Bulev. Academiei 2 lângă automatul Presto.

CENTRU. Str. Danielopol 5 (Tribunal) în imobil nou, de închiriat apartamente și garsoniere luxoase imediat locuibile, confort modern, calorifer, apă caldă, ascensor, telefon. 6726

CAUT locuință bune condițiuni, pentru liniștit. singur curte, 4—5 camere hall. bae. confort. pentru mutare imediat. La ziar 20 N. 6623

40 CAMERE, antreu. bucătării parter cu străzi pe suprafața 2400 mp., cămin sau sanatoriu. Inchiriez. vânz. Adresați ziar 96 N. 18

INCHIRIERI Camere și apartamente mobilate

5 lei cuvântul

CAMERE mobilate, goale, electrică, teracotă, chiuvetă, intrări separate. Cometa 72.

CONVENABILA cameră mobilată separată, calorifer, General Angelescu (Francmazonă) 132, etaj. 6738

CENTRU bine mobilată, separată, (1200). Bulevardul Carol 58, etajul II. 146

CAMERA mobilată, acces baie, calorifer. Strada Franklin 9 Etaj III. 175

CORTULUI ȘEASE primul etaj, una până trei camere, elegant mobilate, acces telefon, bae, chiria lunar. 6663

DE INCHIRIAT Apartament elegant mobilat; 5 camere, baie, calorifer, boyler etc., Str. Sft. Ioan Nou 18. 6686

DE INCHIRIAT apartament modern poziție excelentă pentru Dentist sau Doctor 3 camere Hall dependințe, ascensor, calorifer, bae. Griviței 76 colț Buzești. 6594

FAMILIE provincie caută până Aprilie două camere modest mobilate amenajament pentru gătit cartier Banu Manta și împrejurimi. Detalii preț Vasilescu, Banu Manta 31. 403

INCHIRIEZ cameră mobilată parchet, electrică, teracotă, domn singur. Isvor 72. 6749

PROVINCIAL găsește 2-3 ori săptămânal cameră elegantă, intrare separată, Transilvaniei 5.

INCHIRIERI Prăvălii și Birouri

5 lei cuvântul

CENTRU comercial colț, prăvălii frumoase. Camere goale, apă. Dorobanților 86. 6588

MAGASIN cu subsol luminos închiriază convenabil. Autocolin. Bulevardul Take Ionescu 42. 6744

PRAVALIE poziție foarte bună pentru măcelărie închiriez eftin, Buzești 44. 680

PRAVALII : băcănie, bodegă, tutungerie, poziție bună, închiriez Paris 18 (Piața Victoriei). 552

TUTUNGERIE vad vechiu Academiei 20 bis (lângă Liedertafel) de închiriat tel. 300/53, portar. 6754

PENSIUNI

5 lei cuvântul

ELEVI primesc în gazdă. Poteras 16. (Șerban-Vodă). 582

ELEVELE găsesc pensiune convenabilă, confort modern, meditație supraveghere serioasă. Profesoară Justiției 79. 6706

GAZDA pentru elev liceu caut apropiere liceul Sava. Stănescu. Plevnei 92. 663

PRIMESC eleve în gazdă îngrijire părintească. Gabor, Apolodor 16. Etaj I. 584

PRIMESC gazdă doi copii școală îngrijire părintească pensiune complectă 2000 lunar. Virgiliu 75. 6696

1500 găsesc copii gazdă meditații, piano, profesoară. Cuza-Vodă 20 Etaj. 285

3600 pensiune bae 2 persoane 1900 una. General Lahovary 40 Vlădescu. 498

*IMPRUMU