Anul al 50-lea 12 Pagini EXEMPLARUL In Ţară: 3 Lei In Străinătate: 6 Lei 12 Pagini Nr. 240 Duminică 3 Septembrie 1933 P

Taxa poştală plătită în numerar conform aprobării Dir. G-le P. T. T. No. 120228/932

ABONAMENTE IN ŢARA Lei 200 pe 3 luni Lei 380 pe 6 luni. Lei 750 pe 12 luni. O lună Lei 80 In străinătate în raport cu tariful postal şi valuta

FONDATOR: LUIGI CAZZAVILLAN

UNIVERSUL

CELE DIN URMA ŞTIRI DIN LUMEA INTREAGA, TELEGRAFICE ŞI TELEFONICE

REDACŢIA ŞI ADMINISTRAŢIA: BUCUREŞTI, STR. BREZOIANU No. 23-25

CENTRALA TELEFONICA A ZIARULUI are numerele: 3-1370, 3-1371, 3-1372, 3-1373, 3-1374, 3-5643.

ABONAMENTE LA „VESELIA" „UNIVERSUL COPIILOR" ŞI AL TINERETULUI" ZIARUL CĂLĂTORIILOR

STE PESCU

„COMISARIATUL MUNŢILOR APUSENI"

Ziarele au publicat raportul adresat preşedintelui consiliului de d. I. Pop, subsetar de stat la interne, relativ la „soluţiile cele mai potrivite şi realizabile în împrejurările de astăzi" pentru ajutorarea populaţiei din regiunea munţilor apuseni.

Care sunt acele soluţii?

In acest raport se propune:

1) înfiinţarea unui nou organism, numit „Comisariatul Munţilor Apuseni", care va fi ataşat preşedinţiei consiliului de miniştri;

2) un plan cincinal, sau zecimal privitor la măsurile ce urmează să fie luate şi aplicate pentru refacerea economică a regiunii şi îndrumarea populaţiei spre alte metode de producţie. Preocuparea principală a raportorului pare a fi înfiinţarea comisariatului, căci iată ce spune el:

„Conducerea acestei acţiuni să fie încredinţată unui comisar guvernial cu rang de subsecretar de stat, numit pe durată fixă şi irevocabil.

Acest comisar guvernial în această regiune şi în cadrele acţiunei de refacere va exercita, prin delegaţie, toate drepturile inclusiv şi cel disciplinar, asupra tuturor chestiunilor şi a organelor oficioase aflătoare şi cu atribuţie în această regiune, — care compete şefilor de resort...

Acest comisar va fi ajutat de un consiliu constătător din 6 membri dela interne, domenii şi agricultură, comunicaţie, muncă, sănătate şi ocrotiri sociale, industrie şi comerţ, instrucţie şi culte.

Aceşti consilieri referenţi vor fi delegaţi tot pe durată fixă şi irevocabil, de departamentele respective cu avizul comisarului....

Comisariatul va avea bugetul său, ataşat Preşedinţiei consiliului de miniştri..."

In asemenea condiţii, comisariatul guvernial, ce se propune să fie creat, va fi un organ autonom, cu buget special, cu organe proprii, cu consilieri referenţi şi cu servicii stabilite pe departamente.

Regiunea Munţilor Apuseni va fi astfel o mică republică autonomă.

Fireşte, că nu de-asemenea organe biurocratice şi costisitoare şi nici de un comisar „gubernial" ajutat de o legiune de consilieri referenţi, directori, şefi de secţii şi de cabinet, secretari, dactilografe, etc., au nevoe Moţii.

Toate celelalte propuneri cuprinse în raportul d-lui Pop relative la agricultură, păşunat, păduri, exploatarea terenurilor aurifere, căi de comunicaţii, alimentaţie, sănătate publică, etc., pot fi uşor realizate de ministerele respective, dacă guvernul este serios preocupat de această problemă şi este ferm şi sincer hotărît să vină în ajutorul populaţiunii din Munţii Apuseni şi din ţinuturile învecinate.

Nu însă comisariate guberniale, ci înfăţuiri practice în domeniul vieţii economice, sociale şi culturale.

Cea mai veche mânăstire ortodoxă din Ardeal

I. P. S. S. Patriarhul în faţa arhondaricarului mânăstirii „Sf. Ilie" din Topliţa Română

O diversiune în afacerea Seletzki

— Care e datoria guvernului —

Apărătorii condamnatului Seletzki încearcă, de câtva timp, să creeze o diversiune, în presă, sub pretext că s'ar fi săvârşit un fals, atribuindu-se fostului reprezentant al uzinelor Skoda din Bucureşti, declaraţiuni pe care nu le-ar fi făcut, privitoare la întrevederile ce le-a avut cu d-nii Iuliu Maniu şi Romulus Boilă, — fie în legătură cu comanda de armamente, fie cu „diverse alte chestiuni".

Or, noi am reprodus în facsimile, partea din procesul-verbal de interogator, care cuprinde declaraţiunea făcută de Seletzki şi semnată de el, relativă la acele întrevederi. Apărătorii lui Seletzki n'au avut oare cunoştinţă de această piesă din dosar?

De sigur că da.

Pentru ce, în cursul desbaterilor procesului, sau cu prilejul desvoltării pledoariilor d-lor, N'AU DECLARAT IN FALS PROCESUL - VERBAL IN CHESTIUNE, CA VINOVAŢII SA TRAGA CONSECINŢELE?

In şedinţa din ziua de 14 August c., d. Radu Rosetti, în pledoaria sa, a spus, CA NU SE INSCRIE IN FALS, CA SA NU SE AMANE PROCESUL.

Celălalt apărător, d. Em. Vasiliu-Cluj, într'o lungă întâmpinare, publicată eri în ziarul „Lupta", afirmă:

„Am fi avut libertatea să ne înscriem noi în fals, ceeace ar fi atras suspendarea dezbaterilor, pentru cercetarea acestora, DAR NU AM FACUT-O"...

Cum se explică atunci faptul ciudat, că abia după condamnarea lui Seletzki, după publicarea documentului în „fac-simile", în ziarul nostru, care a provocat senzaţie în opinia publică prin amestecul d-lui Romulus Boilă în chestiuni de armament, ca şi în „diverse alte chestiuni", se consideră „false" declaraţiile făcute şi semnate de fostul reprezentant al uzinelor Skoda?

Pentru ce d-nii I. Maniu şi R. Boilă, personajul granitic şi catonian, nu iau poziţie împotriva falsificatorilor şi nu se adresează justiţiei?

Nu numai atâta. Presa oficioasă a guvernului, în frunte cu „Dreptatea", după o lungă tăcere în această chestiune, pretinde abia acum, că s'ar fi săvârşit „un fals grosolan" şi e necesar „să se lămurească de urgenţă această afacere"!

Ipocrizie, sau inconştienţă? Cerem şi noi să se lămurească, şi cât mai grabnic, această afacere; dar nu putem admite să se încerce diversiuni, spre a fi acoperiţi cei amestecaţi în operaţiunile de corupţie săvârşite de Seletzki şi nici armata şi justiţia militară, să fie puse în discuţie, bănuite, ba chiar acuzate, că s'au pretat la falsuri grosolane „în scopuri inavuabile, dar transparente", după cum îndrăzneşte să afirme oficiosul guvernului „Dreptatea", apărătorul condamnatului Seletzki, al lui Romulus Boilă & Co!

Este foarte bizară atitudinea presei oficioase, care s'a făcut apărătoarea celui condamnat de justiţia militară, şi încearcă, prin asemenea diversiuni, să înlăture desvăluirea adevărului în legătură cu operaţiunea de corupţie ce s'a făcut în jurul comenzii de armament.

Guvernul, care tolerează această campanie, îndreptată direct împotriva organelor justiţiei militare, este dator să se explice.

Noi ştim, că s'a orânduit o anchetă în această chestiune, cu care a fost însărcinat d. general Partenie.

Cerem să se aducă la cunoştinţa opiniei publice, rezultatul ei. Cerem d-lui ministru al apărării naţionale să publice un comunicat, deoarece, armata şi justiţia ei nu pot rămâne sub invinuirile grave ce li se aduc chiar în presa oficioasă a guvernului.

Dacă s'au descoperit vinovaţi, aceştia să-şi primească pedeapsa bine-meritată; în cazul opus, apărătorii lui Seletzki şi ai lui Boilă, cari au formulat acuzaţiuni de fals neîntemeiate, să tragă consecinţele.

Situaţia la gurile Dunării

— O problemă de ordin european —

O parte din presa străină, ocupându-se de statutul internaţional al Dunării, spune că România urmăreşte desfiinţarea Comisiunii europene, din consideraţiuni mai mult de ordin politic, ce interesează suveranitatea sa.

Presa germană a dat apoi o interpretare greşită tratatelor, care au creat Comisiunea europeană a Dunării.

Câteva explicaţiuni şi puneri la punct sunt necesare.

Niciodată Comisiunea europeană a Dunării n'a fost considerată drept o instituţie permanentă.

Tratatul dela Paris din 1856 i-a limitat existenţa la 2 ani. In acest interval de timp, ea ar fi trebuit să execute lucrările necesare, între Isaccea şi marea Neagră, pentru degajarea gurilor Dunării şi a părţilor învecinate ale mării, ca să asigure navigabilitatea vaselor de comerţ. Cum aceste lucrări n'au putut fi executate în timpul fixat, — recunoaştem, prea scurt — conferinţele internaţionale din Paris, din 1858 şi 1866, au prelungit termenul până la 24 Aprilie 1871. Apoi iarăşi s'au prelungit puterile Comisiunii europene, din trei în trei ani, prin consimţimântul tacit al membrilor săi.

Aşa dar, Comisiunea europeană a avut dela început un caracter provizoriu, o misiune specială bine determinată şi un timp limitat de existenţă. Totuşi, ea există şi după 77 ani dela înfiinţare, atribuţiile ei fiind menţinute şi puterile sale reînoite prin noul statut al Dunării.

Chestiunea interesantă—cea mai puţin cunoscută în ţară şi în străinătate — este de ordin technic, relativă la natura lucrurilor executate de C. E. D., în legătură cu programul fixat în 1858 de Comisiunea internaţională technică dela Paris şi cu îndeplinirea misiunii sale: asigurarea navigaţiunii vaselor pe fluviul internaţionalizat.

După studiile făcute de specialişti între anii 1856-1858, ca şi după opinia membrilor C. E. D., numai două din braţele Dunării — Chilia şi Sf. Gheorghe — întrunesc condiţiile necesare pentru asigurarea navigaţiei. Braţul Sulina a fost dela început, exclus. Cum însă delegaţii puterilor din Comisiunea europeană nu erau de acord, în privinţa alegerii gurii ce urma să fie degajată şi deci a braţului respectiv ce ar fi trebuit să fie viitoarea cale navigabilă, chestiunea a fost supusă unei Comisiuni technice internaţionale. Această comisiune s'a întrunit în 1858, la Paris, şi s'a pronunţat pentru braţul Sf. Gheorghe şi împotriva construirii de diguri le gură. Ea a propus construirea unui canal lateral cu ecluze, la N., între fluviu şi mare.

Cum se explică faptul, că membrii C. E. D. n'au respectat acest aviz şi împotriva propriilor lor opinii, ca şi a technicianilor săi a ales braţul Sulina, — adică tocmai cel mai rău?

In lucrarea documentată publicată de D. A. Sturdza, la Viena, sub titlul: „Les travaux dela Comision européene des Bouches du Danube 1859 à 1911" (Lucrările Comisiunii europene a gurilor Dunării, 1859 1911), se spune:

„In urma reclamaţiilor comercianţilor şi a navigatorilor, cari se plângeau de perderea de timp pricinuită de aceste dezbateri, Comisiunea europeană a Dunării a decis în primăvara anului 1858, să execute lucrări de încercare cu TITLU PROVIZORIU, LA IMBUCATURA SULINEI, spre a da oarecare satisfacţie interesaţilor".

Aşa dar, o simplă lucrare de încercare, cu titlu provizoriu, dar care, totuşi, s'a permanentizat...

Foarte interesant este şi avizul cu totul nefavorabil, pe care l-a dat în timpul executării acelor lucrări, Comisia technică din Paris şi din care reproducem următoarea parte:

„In privinţa proectelor propuse pentru îmbunătăţirea provizorie a cursului Sulinei şi a gurii sale, succesul lor este FOARTE NESIGUR; ele vor cere pentru executare, ACELAŞ TIMP, CA ŞI LUCRARILE DEFINITIVE PROPUSE DE COMISIUNE. ELE NU VOR PUTEA AVEA NICI O FOLOSINŢA REALA; VOR PROVOCA PERDERI DE SUME, FOARTE CONSIDERABILE ŞI VOR STANJENI CHIAR NAVIGAŢIUNEA ACTUALA. COMISIUNEA CREDE CA NU E BINE SA SE DEA URMARE ACESTUI PROECT; IAR LUCRARILE TREBUE SA FIE IMEDIAT PARASITE, DACA AU INCEPUT..."

Nici după acest aviz, atât de categoric, Comisiunea europeană n'a renunţat la lucrările începute şi considerate „de încercare" cu „Titlu provizoriu".

Prevederile Comisiunii technice din Paris s'au îndeplinit şi astăzi suferim consecinţele, de oarece nimeni nu poate pretinde că situaţia creată la gura Sulinei poate asigura navigaţia, în condiţii normale.

Când pe braţul Chilia sau Sf. Gheorghe se pot obţine adâncimi navigabile de 30 picioare, cu cheltueli de întreţinere mult mai mici de cât cele făcute de C. E. D. pentru întreţinerea pe braţul Sulina a unei adâncimi numai de 22 picioare; când pe braţul Chilia sau Sf. Gheorghe, ar putea naviga vase de 15.000 tone, pe când azi, nu pot trece prin canalul Sulina, decât vase de comerţ de maximum 6000 tone, concluziile se desprind dela sine. Nu numai interesele Românie Mari, dar şi interesele europene reclamă o bună cale navigabilă la gurile Dunării.

Scrisori din Italia

Marina comercială

de VERAX

Roma, August

Transatlanticul Rex, plecat din Genua la ora 11 dim. la 10 August şi din Gilbraltar la ora 18 şi 30, în ziua de 11 August, a sosit la New-York, la 16 August, la ora 4,40 după amiază, adică la ora 20,30 după meridianul din Greenvich, deci cu un avans de 27 ore şi 20 de minute asupra orei prevăzute.

Dela Gibraltar la New-York, drumul a fost deci efectuat în 4 zile, 13 ore şi 58 de minute, cu o viteză medie orară de 28,92 mile.

Recordul precedent aparţinea transatlanticului german Bremen care, în Iunie trecut, a efecuat drumul New-York-Cherbourg, în 4 zile, 16 ore şi 15 minute, cu o viteză medie orară de 28,51 mile.

In consecinţă, transatlanticul Rex a cucerit faimosul „Blue Ribbon", adică „Panglica albastră", care a fost multă vreme titlul de glorie al marilor vapoare engleze sau germane şi a fost deţinut o clipă de vasul francez „Atlantique".

„Panglica albastră", care are culoarea ordinului englez al „Jartierei", e cel mai vechi titlu care poate răsplăti o victorie a marinei comerciale şi consacră totdeodată valoarea materialelor şi a echipajului. Din 1840 până în 1863, „Panglica albastră" a aparţinut întâi societăţii „Counard Line", apoi în 1864 societăţii „Generale Transatlantique", a revenit apoi din nou societăţii „Counard-Line" şi în urmă a trecut alternativ la societăţile „Transatlantique", „Counard", „White Star" (britanică), „Imman Line" (americană), şi la

Continuare în pag. 2-a

Uraganul din State le-Unite

Automobile sfărâmate la Washington, de arborii dezrădăcinaţi de furtună

Pactul italo-sovietic

o continuare a pactului quadruplu

Roma, 31 (Rador). — Iminenţa semnării pactului italo-sovietic este comentată pe larg de întreaga presă italiană.

Ziarele scot în relief faptul că noul pact este o continuare evidentă a pactului quadruplu. „Giornale d'Italia" scrie, că pactul este înainte de toate un acord de procedură şi de garanţie şi că punctele lui principale sunt asemănătoare celor conţinute în acordurile precedente încheiate de Moscova: neagresiune, neutralitate în caz de conflict dintre o ţară şi alta, suprimarea boicotului economic, procedură de conciliaţiune în caz de conflict care nu s'ar putea rezolva pe cale diplomatică ordinară. Pactul nu creiază deci nimic nou, — scrie ziarul citat, — dar consolidează şi desvoltă situaţii şi posibilităţi politice de mare interes european.

„Tribuna" scrie: „Este dovedit în mod experimental prin noul pact, că deosebirea ideologică şi constituţională a două regimuri nu constituie un obstacol de netrecut pentru o colaborare utilă pe terenul economic şi politic, în vederea menţinerii păcii".

„Lavoro Fascista" scrie că pactul nu schimbă raporturile deja excelente ce există între cele două ţări de la recunoaşterea regimului sovietic de către Italia. El este o consecinţă a principiului fundamental al politicii italiene şi o nouă dovadă de spiritul de pace şi de colaborare internaţională care însufleţeşte guvernul sovietic".

FILME

Precum spune în primele versuri o veche epigramă:

Căsnicia lor e nulă,
Trist menaj lovit de soartă...
Toată viaţa s'au certat.

Ea n'a vrut numai să fie cocoş, dar îl refuza acest drept lui, ţinând să-l convingă că nu este decât o găină. Ca să nu-i lase nici-o îndoială, l-a jumulit mereu la propriu şi la figurat. Il mângâia odată şi-l bătea de două ori. Il lua leafa şi-i dedea de tramvai, — nu ca să nu se obosească pe jos, dar ca să nu cheltuiască cu pingelile. De tutun nu-i dedea, fiindcă citise undeva că face rău. La teatru îl ducea la stalul al treilea ca să nu se amorezeze de artistele fără combinezon. La vizite active sau pasive, îl aşeza printre copii, ca să pară mai tânăr.

El s'a supus vecinic programului conjugal.

— Dacă regimul e bun pentru sănătate când ţi-l prescrie doctorul, de ce ar fi rău pentru căsnicie când ţi-l impune femeea! îşi zicea el, filozof, declarându-se mulţumit din moment ce tratamentul obicinuit nu-l făcea bolnav, infirm, miop, chel, ci îl menţinea normal.

Dar scuturându-şi casa şi ţinând ferestrele deschise, ea răci într'o zi atât de rău, în cât, ţintuită în pat, soţul fu nevoit să se proptească lângă ea, să-i dea medicamente, să-i pună cataplasme, să aşeze plăci la gramofon. Afecţiunea finală mişcă pentru prima oară inima scrobită, şi într'o clipă de dramatică viziune a sfârşitului inevitabil ce bătea la uşă, ea îi luă mâna peste care îi dăduse de atâtea ori cu cleştele dela sobă, şi-l întrebă cu voce aproape stinsă:

— Ce-o să faci... după moartea mea... ca să nu mă uiţi?

Ochii lui se umeziră şi glasul lui tremură:

— O să te plâng ca un păianjen... şi o să te împăez!...

Don José

Căile ferate române şi congresul avocaţilor

de CONST. L. NAUMESCU
preşedintele Uniunii avocaţilor

„Congresul general al avocaţilor s'a amânat".
(Ziarele de Luni 28 August).

Un fapt divers, o simplă informaţie şi totuşi cu câtă durere în suflet a trebuit să semnăm deciziunea pentru amânarea congresului.

Intr'adevăr de 12 ani, în fiecare toamnă, s'au ţinut congresele generale ale avocaţilor, cărora niciodată nu li s'a refuzat reducerea de 50% pe căile ferate atât la ducere cât şi la întoarcere, astfel că această înlesnire devenise un uz constant şi acordarea ei era o simplă formalitate.

Scopul acestor congrese, seriozitatea discuţiunilor, chestiunile de interes general desbătute şi contribuţia pe care baroul o da în fiecare an la deslegarea problemelor mari la ordinea zilei, interesând justiţia, erau atâtea cauze cari au ridicat aceste adunări profesionale la înălţimea unor foruri de drept.

Nimeni nu şi-ar fi putut închipui că tocmai în anul acesta, când d. ministru al justiţiei voeşte să realizeze unificarea legislativă, operă de cea mai mare importanţă, la care avocaţii în comisiunile de legislaţie au dat luni de zile prinosul lor de muncă şi pricepere, să nu se poată ţine congresul în care dânşii urmau să discute aceste lucrări şi să-şi spule cuvântul lor autorizat şi competinte.

Glasul corpului celui mai select din ţară, exprimarea nevoilor sale şi expunerea necesităţilor legislative sunt înăbuşite şi nu se pot exprima din cauza unor piedici meschine ca acelea ce i se pun în cale de direcţiunea generală c. f. r.

Ca în toţi anii, noi am adresat încă de la 23 Iunie, direcţiunii generale c. f. r., o cerere pentru acordarea reducerii. Peste câteva zile, la începutul lunei Iulie ni s'a comunicat verbal, printr'un funcţionar al nostru, — cum se făcea de obiceiu, că reducerea de 50% la dus şi la înapoiere ni s'a aprobat, iar noi am şi anunţat barourile prin adresa noastră n-rul 1294 din 6 Iulie, cerându-le a ne comunica numărul participanţilor spre a le trimite certificatele de călătorii emise de c. f. r.

Spre marea noastră surpriză, la 13 Iulie, primim o adresă din partea c. f. r., prin care ni se comunică contramandarea aprobării reducerii de 50%, pe motiv că nu se mai acordă la nimeni mai mult de 25%, conform unei dispoziţiuni generale, luată de consiliul de administraţie, de la care nu se admite nici o excepţie.

Dacă ar fi fost aşa noi n'am fi avut nimic de zis, ne-am fi supus unei dispoziţiuni cu caracter general, însă noi citeam în fiecare zi în gazete că cutărei societăţi, cutărei exhibiţii, cutărui bâlciu, cutărui tripou, i se acordase reducerea de 50% şi nu pentru 4—5 zile cât era să dureze congresul nostru la Galaţi, ci pentru luni întregi.

Dar culmea a atins-o înştiinţarea pe care am citit-o într'o zi din luna August, când s'a anunţat că din orice parte a ţării, oricine poate călători la Mediaş, atât la ducere cât şi la înapoiere, cu jumătate preţ, ca să vadă focul sondei de gaz metan şi că biletele cumpărate

(Continuare în pag. 2-a)

Teritoriul pe care s'a format poporul român

— Prof. univ. N. Drăganu; Românii în veacurile IX-XIV pe baza toponimiei şi a onomasticei —

In vara acestui an a apărut o lucrare ştiinţifică de cea mai mare importanţă pentru neamul românesc, o carte care deschide orizonturi noui cercetărilor trecutului nostru din veacurile IX-XIV.

Este cartea d-lui profesor Nicolae Drăgan dela universitatea din Cluj, intitulată: *„Românii în veacurile IX-XIV pe baza toponimiei şi a onomasticei"*

Lucrarea cuprinde 682 pagini, are o „Prefaţă", în care se arată cum s'a ajuns la scrierea ei (din recensarea unor lucrări ungureşti similare, dar tendenţioase) şi o „Introducere", în care suntem puşi la curent cu discuţiile privitoare la locul de formare a poporului şi a limbii române; la importanţa toponimiei şi a onomasticei pentru lămurirea acestora; la chestiunea *Anonimului* regelui Bela şi a *Anonimului* dela 1308; la felul cum trebue înţeles cuvântul slav. *vlah* şi ung. *olah* (la început „Român" în sens naţional şi etnic, apoi „păstor" după desnaţionalizarea Românilor); la felul şi timpul cum şi când s'a întins poporul român prin transumanţă şi nomadism.

Autorul se ocupă în cele 11 capitole de Românii din diferite ţinuturi şi de elementele româneşti vechi intrate în limba ungurească dinspre sud-est.

După cercetările din urmă, teritoriul pe care s'a format poporul român, deosebit ca limbă de populaţia romanică din Dalmaţia, a fost partea romanizată din Estul Europei, deci Moesia Superior, Moesia Inferior, Dacia şi Pannonia, în special Pannonia Inferior, sau, cu alte cuvinte, regatul Iugo-Slaviei, Sud-Vestul Bulgariei, Bulgaria dintre Dunăre şi Balcani, Dobrogea, Oltenia, partea de lângă Dunăre a Munteniei şi a Moldovei, partea de pe lângă Dunăre şi de pe lângă mare a Basarabiei, până aproape de Akkerman (Cetatea-Albă), Transilvania, Banat şi provincia Sirmium.

In Nord, limita acestui teritoriu ar fi linia extremă atinsă de romanizare; în Sud, graniţa dintre cultura romană şi cea greacă.

După C. Jirecek această graniţă începea pe ţărmul răsăritean al Mării Adriatice, dela un punct aproape de oraşul Lissos, trecând spre Est prin munţii Mirditilor şi ai Dibrei, continuând prin Macedonia de Nord, între Skupi şi Stobi (ruinele de azi din dreptul locului unde se varsă Ţârna în Vardar), înconjurând oraşele *Naissus* (Niş), *Remesiana* (Bela-Palanka), în vreme ce *Pantalia* (Küstendil) şi *Serdica* (Sofia), cu toată regiunea Pirotului, rămâneau zonei de influenţă greacă. De-aici graniţa se îndrepta de-alungul coastei nordice a munţilor Balcani până la Marea Neagră.

P. Skok aşează această graniţă ceva mai la Sud.

Se numeşte Moesia Superior, Moesia şi Pannonia Inferior ca loc de formare al poporului român şi al limbii lui, pentru două motive:

mai întâi, deşi astăzi nu mai sunt provincii româneşti, pe teritorul acestora ni s'au păstrat în forma slavă actuală numele străvechi ale tuturor afluenţilor mai însemnaţi din dreapta Dunării, ceea ce ne dovedeşte continuitatea unei populaţii româneşti până la venirea Slavilor, şi chiar după aceasta;

apoi existenţa unei vechi populaţii româneşti, dispărute astăzi din regiunile ţărilor amintite, care acum sunt slave, o dovedeşte o serie întreagă de numiri de origine românească care mai dăinuesc până în zilele noastre.

Pindul, Tessalia, Macedonia, Sud-Vestul Bulgariei, etc., sunt, cel puţin în parte, leagănul *Aromânilor*, pentrucă *Vlahii* din aceste regiuni sunt pomeniţi încă din sec. VIII într'o notă din însemnările mânăstirii Kastamunitu, iar istoricul bizantin Kedrenos ne spune că „Valahii călători" au ucis în anul 976 între Prespa şi Castoria, pe David, al patrulea dintre „feciorii comitelui" Şişman. Un hrisov dela 930 pomeneşte de „domnia peste Vlahii din Elada dată bunicului lui Nicuţă". Deosebitele Vlahii *(Vlahia din Elada, Vlahia mare şi mică, Anovlaha* sau *Anovlahia, Palia Vlahia*=„Vlahia veche") sunt pomenite foarte curând de scriitorii bizantini.

In sfârşit nume vechi ca *Băiasa* din *Vavissa* (gr. *Votusa, Vovusa), Lăsun* din *Elason, Elasona, Sărună* din *Salona*, care se păstrează în forme caracteristice pentru limba română, ne arată că, şi dacă presupunerile filologilor despre o coborîre din regiuni mai nordice a Aromânilor par a fi întemeiate, părerea istorică despre o continuitate a lor, cel puţin în parte, pe locurile pe care le ocupă astăzi nu poate fi părăsită cu totul. Tot atât de mult pot să dovedească şi unele dintre numele topice de origine românească în regiuni care astăzi nu mai sunt aromâneşti, păstrate alături de altele din satele locuite şi acum de Aromâni.

Se mai poate vorbi şi de Pannonia ca teritoriu de formare şi mai ales de expansiune a poporului şi a limbii române.

Notarul anonim al regelui Bela pomeneşte pe Români la venirea Ungurilor şi în Ardeal şi în regiunile bănăţene, şi anume având în fruntea lor câte un „ducă". Nici o cronică ungurească nu vorbeşte de vreo colonizare a Românilor de către cei dintâiu regi arpadieni, şi totuşi la venirea tătarilor, pe timpul lui Bela IV, şi chiar şi mai înainte, la 1210, îi găsim luptând alături de Secui, Pecenegi, etc., în armata regilor arpadieni, apărând graniţele ţării.

Centrul de formare a poporului român (înţelegând partea care vorbeşte acum dialectul daco-român) până la năvălirea Slavilor, au fost cele două Moesii sud-dunărene. Presiunea slavă, începând cu sec. VI-VII d. Hr., a silit masele compacte de Români din acestea să-şi părăsească moşia, barbarizându-se, transformându-şi viaţa, care până acum era şi orăşenească, în viaţă pastorală şi, mai puţin, agricolă.

Poporul român a avut două mari direcţii de expansiune spre Nord din centrul moesian comun: întâia, spre Pannonia, iar de-aici spre Nord-Est, până în Valahia moravă, Silezia şi Galiţia, şi mai departe spre Maramureş şi Moldova; a doua din spre Munţii Banatului, care au imediată legătură dincolo de Dunăre cu munţii Balcanici, precum şi dinspre Oltenia, de o parte spre munţii Apuseni şi din aceştia pe Valea Tisei în sus şi spre Nord; de altă parte, pe coama Carpaţilor, mai întâiu spre Est, apoi spre Nord-Vest şi pe Câmpia Ardealului.

O inscripţie cu rune ni-i arată pe români încă în secolul XI ajunşi în Galiţia.

Pe la mijlocul secolului XIII ei ocupau acolo un teritoriu destul de însemnat, iar la 1231 şi 1235 cnejii de la *Bolochov* (forma ruseacă a lui *Blachov* sau *Vlachov*) iau parte la luptele impotriva Romanowiczilor.

Românii din Pannonia şi cei

(Continuare în pag. 2-a)

ASIGURAREA „FRANCO-ROMÂNĂ"
Bucureşti, Griviţei 23. — Fondată 1920 (M.O. 182-1920)

Abonaţii şi cetitorii, cari au primit gratuit polițele pentru copiii lor, au luat parte, separat, la tragerea din 1 Septembrie 1933.

Aceste polițe vor lua parte şi în viitor la toate tragerile, dacă se va trimite Societăţii, începând cu luna Septembrie 1933, mica rată lunară de lei 103 de fiecare asigurare.

Pe lângă numeroasele premii lunare, copiii asiguraţi în aceste condiţiuni vor primi şi la împlinirea a 15 ani dela contractarea asigurării

Lei 20.000

Dacă voiţi, deci, vă contractaţi o asigurare de zestre sau de fond de studii superioare pentru copiii Dv., trimiteţi fără întârizere lei 103 de fiecare asigurare ce doriţi a contracta.

Acţiuni culturale în judeţul Brăila

Corul ateneului din Tufeşti

In com. Tufeşti s'a pus bazele unui ateneu popular datorită stăruinţei d-lui Stroe Postelnicu institutor în Brăila.

Gândul curat şi sănătos care îi stăpâneşte pe membrii ateneului harnici propagandişti de cultură românească prin satele judeţului Brăila, a făcut ca munca lor să fie preţuită.

Au făcut serbări, au ţinut conferinţe, atât în satul lor, cât şi prin satele vecine. S'a remarcat în deosebi munca perseverentă a d-nelor Cleopatra Balan, Elena Anghel, a d-lui Dumitru Anghel, vice-preşedintele ateneului, Nicole Bălan, Sf. S. preot Ene Stănculeanu, Ncolae Anghelescu şi alţi învăţători.

In ziua de 27 August, ateneul din Tufeşti a dat un concert coral la teatrul comunal din Brăila, concert compus din bucăţi româneşti.

Corurile, în special, conduse de d. Nicolae Anghelescu, au fost de o execuţie ireproşabilă.

D. Dobre Stanciu, preşedintele Asociaţiei învăţătorilor brăileni a adus cuvinte de laudă membrilor ateneului din Tufeşti precum şi iniţiatorului, spunându-le că ei merită să li se acorde cea mai mare decoraţie de cultură. Le-a făgăduit şi mai departe sprijinul moral şi material.

D. Stroe Postelnicu, preşedintele ateneului, a arătat că succesul de a fi ajuns cu ateneul din Tufeşti şi în Brăila, stă în raport direct cu gradul de armonie sufletească şi de convingere că, cei peste 100 de intelectuali ai satului, sunt în stare să ducă la bun sfârşit ceeace ei au început.

O nouă lovitură portului Brăila

— Modificarea tarifului c. f. r. va prejudicia interesele exportului prin portul nostru.— Intrunirea dela sediul Asociaţiei cerealiştilor —

Brăila, 31 August

In vederea valorificării noului recolte de cereale, guvernul în dorinţa de a înlesni cât mai repede realizarea acestui proect, a intervenit pe lângă regia autonomă c. f. r. să acorde o reducere de transport pe calea ferată pentru produsele destinate exportului.

După îndelungate tratative, s'a încheiat între ministerul de finanţe şi direcţia c. f. r. o convenţie în sensul ca aceasta din urmă să facă o reducere, aşa ca pentru grâul, porumbul şi orzul, destinate exportului, în locul tarifului de transport 27 A. şi 23 D., să se aplice taxele tarifului special 33, cal. III.

Noul tarif însă — după cum era şi de aşteptat — a provocat mare perturbaţie în rândurile comercianţilor şi exportatorilor de cereale, deoarece prin aplicarea tarifului special 33, portul Constanţa va fi pus pe picior de egalitate, atât cu portul Brăila, cât şi faţă de celelalte porturi dunărene.

PROTESTUL EXPORTATORILOR ŞI CEREALIŞTILOR BRAILENI

Faţă de noua lovitură ce primeşte portul nostru, Asociaţia comercianţilor şi exportatorilor de cereale a ţinut o adunare, la care au participat şi d-nii deputaţi Virgil Grossu, vicepreşedintele Camerei, Mihail St. Panteli, preşedintele Camerei de comerţ şi industrie şi d. Conrad Grupper, preşedintele Bursei de mărfuri şi cereale.

Cerealiştii brăileni şi reprezentanţii firmelor exportatoare au dovedit că aplicarea noului tarif este o nouă şi grea lovitură ce se dă porturilor dela Dunăre şi în special Brăilei, care este centrul exportului dunărean.

Lovitura dată portului nostru — au relevat cerealiştii — constă în faptul că prin tariful special 33, portul Constanţa se bucură de aceleaşi preţuri reduse de transport pe c. f. r., ca şi portul Brăila.

Oricine ştie că la Constanţa, în orice timp al anului, preţul cerealelor este mai mare, comparativ cu cel de pe piaţa Brăilei.

Protejaţi de acest tarif de transport, producătorii îşi vor dirija pe viitor cerealele spre portul maritim, iar Brăila şi celelalte porturi dunărene vor fi complet neglijate, negăsindu-se convenienţă la vânzare.

INTERVENŢIA PARLAMENTARILOR BRAILENI

D. CONRAD GRUPPER, preşedintele Bursei de mărfuri şi cereale, a făcut o documentată expunere în această privinţă, relevând starea dezastruoasă în care se află azi portul nostru, deşi campania de export a noului recolte a început de mult.

Dacă nu se va menţine tarifele de până acum — spune vorbitorul — adică costul transportului pentru cereale destinate Constanţei, să fie superior faţă de Brăila, spre a se compensa diferenţa valorii cerealelor depe cele două peţe, nenorocirea brăilenilor va fi cu mult mai mare, decât cea actuală.

In acelaş sens, mai vorbesc d-nii Al. Gheorghiu, I. Pincas, C. Varveri ş. a. cari cer insistent parlamentarilor brăileni să intervină cât mai urgent pe lângă guvern, ca să menţină tarifele de până acum, deoarece e vorba de interesele unuia din cele mai principale centre de export ale ţării.

D-nii deputaţi VIRGIL GROSSU şi MIHAIL PANTELI, preşedintele Camerii de comerţ şi industrie, au promis că vor interveni chiar în cursul acestei săptămâni.

Parlamentarii brăileni au mai subliniat că bătrânul port dunărean Brăila, care altădată era centrul de export al produselor noastre agricole, trebuie să trăiască, fiindcă cele 70 mii suflete trăesc numai de pe urma acestui port.

CE-I CU TAXA AD VALOREM?

Cu prilejul acestei întruniri, s'au discutat şi alte importante chestiuni, în legătură cu bunul mers al comerţului de produse agricole.

S'a arătat că deşi cerealiştii brăileni au obţinut o hotărire judecătorească, prin care s'a anulat taxa ad valorem de 0,50 lei la sută, percepută de primărie, asupra cerealelor sosite în port, totuşi această instituţie n'a ridicat sechestrele aplicate comercianţilor, cari au refuzat plata acestui impozit.

S'a mai arătat că primăria a încasat pe nedrept sumele depuse de cerealiştii la administraţia financiară, drept garanţie pentru taxa ad valorem, ce era în litigiu.

In concluzie, comercianţii şi exportatorii de cereale au cerut să li se restitue sumele ridicate.

NEMULŢUMIRI IMPOTRIVA CAMERII DE MUNCA

Cerealiştii brăileni au mai ridicat încă un protest, împotriva Camerei de muncă.

D. AL. GHEORGHIU, mijlocitor oficial de mărfuri şi cereale, a arătat că organele de control ale acestei instituţii, le impun ore de lucru în birouri, ce nu pot fi respectate, fiindcă comerţul de cereale cere de multe ori, atât funcţionarilor cât şi patronilor, să lucreze până la miezul nopţii, fiind nevoe de predări de mărfuri şi corespondenţe, ce nu pot suferi întârziere.

D. Gheorghiu a făcut apel la parlamentarii de faţă, să intervină spre a pune capăt acestei anomalii.

D-nii deputaţi Virgil Grossu şi Mihail Panteli au dat asigurări că vor interveni.

D. deputat MIHAIL PANTELI discută rolul Camerei de muncă şi fără să fie desaprobat de d. Virgil Grossu, vicepreşedintele Camerei, a declarat că parlamentarii brăileni studiază formula în care să fie disolvată această instituţie.

D. deputat Virgil Grossu promite formal, că se va interesa în deaproape de nevoile portului Brăila.

Domnii abonaţi sunt rugaţi ca la orice reclamaţie, sau schimbare de adresă să binevoiască a ne trimete eticheta cu care primesc ziarul; şi pentru a fi prompt serviţi la reînoirea abonamentului, să lipească pe cuponul mandatului poştal eticheta abonamentului expirat.

Situaţia agricolă din ţară şi străinătate

Treeratul păioaselor continuă în tot cuprinsul ţării. Porumbul bine desvoltat în şesul Tisei, Dunării şi al Prutului, are nevoie de o toamnă lungă şi călduroasă spre ajunge la maturitate; în regiunile de deal vegetaţia porumbului este slabă şi probabil că nu se va putea coace. Cartofii în multe regiuni din Transilvania sunt atacaţi de mană. Starea viilor este în general satisfăcătoare, deşi mana şi pe alocurea grindina au cauzat pagube apreciabile rodului; recolta de vin va fi cantitativ mai mare, dar calitativ mai slabă decât aceea din anul precedent. Recolta de mere se anunţă destul de abundentă, însă de calitate mediocră, situaţia livezilor de pruni nu este satisfăcătoare.

In şesul Dunării, rugina neagră a pricinuit pierderi destul de importante grâului, astfel că în multe regiuni din această zonă producţiunea mijlocie la hectar este sub 800 kilograme, iar greutatea hectolitrică la aproximativ 50 la sută din cantitatea recoltată în Oltenia şi Muntenia nu trece de 70 kg.

In schimb recolta de grâu din şesul Tisei a dat bune rezultate, iar judeţele de câmpie ale Moldovei şi mai ales Basarabia au avut o producţiune excelentă de grâu.

Recolta de orz, după primele rezultate ale treeratului, este evaluată în prezent la 190.000 vagoane, aceea de ovăz la 94 de mii vagoane, iar producţiunea secarei la 40.000 vagoane. In anul precedent, cifrele definitive corespunzătoare au fost: 146.700 vagoane orz, 64.300 vagoane ovăz, 34.000 vagoane orz, 100.700 vagoane ovăz, 33.800 vagoane secară.

In străinătate

După ultimele comunicări ale institutului internaţional de agricultură, situaţia recoltei mondiale de grâu se prezintă astfel: în Europa, producţiunea grâului este excelentă; Ungaria şi celelalte ţări dunărene au recolte superioare celor din 1932, iar în Europa occidentală rezultatele secerişului au fost foarte bune, cum dovedeşte exemplul Angliei, unde recolta întrece cu 40% pe cea din anul precedent. In total 17 ţări europene, cari au publicat până în prezent, evaluările recoltei lor de grâu, au produs cu 29 milioane chintale mai mult de cât în 1932. După aprecierile institutului, 4 ţări dunărene exportatoare (Ungaria, România, Iugoslavia şi Bulgaria) vor dispune de un surplus exportabil de aproximativ 15 milioane chintale faţă de 3 milioane chintale exportate efectiv în anul comercial 1932—1933.

Rezultatul favorabil al recoltelor de grâu din Europa nu se datorează atât creşterii suprafeţelor cultivate, cât mai ales îmbunătăţirii producţiunei la ha.

Abundenţa recoltei europene nu va rămâne fără influenţă asupra nevoilor internaţionale de import din cursul anului 1933—1934, având în vedere că Europa absoarbe în medie 4/5 din surplusul de producţie al ţărilor exportatoare. Deşi cifrele cari oglindeau situaţia actuală nu sunt decât provizorii, totuşi se pare că nevoile de import ale Europei nu vor trece de 100 milioane chintale, din care 15 milioane chintale vor putea fi furnizate chiar de unele ţări europene cu supraproducţie de grâu. In astfel de împrejurări, Europa nu va putea suporta din ţările transoceanice şi Rusia decât maximum 85 milioane chintale, faţă de 117 milioane în anul precedent, 144 milioane în 1931—32 şi 154 milioane în 1930—31. Pe cât de bună se dovedeşte producţia de grâu a Europei, pe atât de slabă este aceea din America de Nord. Evaluările din luna August, indică o producţiune totală de 208 milioane chintale în raport cu anul 1933 şi o scădere de 144 milioane chintale în raport cu media anilor 1927—1931. Producţia anului curent a Americii de Nord este abia suficientă pentru a acoperi cererile consumului intern din cele două ţări; astfel că la stocurile importante de grâu nevândut rămas din anii precedenţi nu se va adăoga nimic în anul 1933/34.

Evaluarea definitivă a recoltei de grâu din Indiile Britanice este cu 2 milioane chintale mai ridicată decât cea precedentă, ceeace înseamnă că va rămâne un mic surplus exportabil. In toată Africa de Nord, recolta de grâu este în general slabă.

Pe baza datelor statistice disponibile, recolta de grâu din ţările hemisferei nordice (fără Rusia şi China), se poate evalua la 800—810 milioane chintale, inferioară cu 70—80 milioane chintale recoltei din 1932.

In privinţa Rusiei, lipsesc informaţiuni precise; ştirile din isvor particular, indică o recoltă bună şi chiar foarte bună. Dacă aceste ştiri sunt exacte, atunci Rusia va fi în măsură să exporte mai mult decât cantitatea de 4 milioane chintale exportată în campania precedentă. De asemenea şi în China recolta de grâu este mai bună decât aceea foarte slabă din 1932.

Cifrele de mai sus, deşi provizorii, îndreptăţeşte speranţa că stocurile disponibile de grâu, care la începutul campaniei 1933/34, ajunseseră la un maximum, vor suferi în cursul anului curent o reducere importantă, care va descongestiona piaţa grâului.

Bineînţeles că aceasta va fi şi în funcţie de rezultatele recoltelor de grâu din ţările hemisferei sudice, unde secerişul nu începe decât la sfârşitul anului. Tot ce se poate spune în privinţa situaţiei culturilor de grâu din aceste ţări, este că în Argentina suprafaţa cultivată cu grâu a fost redusă cu 7,6% iar în Australia cu 4,4 la sută comparativ cu anul 1932. Condiţiile meteorologice sunt favorabile grâului în Argentina şi puţin prielnice într'o bună parte din Australia, unde se simte lipsă de ploale.

Căile ferate române şi congresul avocaţilor

— Urmare din pagina I-a —

servesc la înapoiere timp de o lună. O lună de zile ca să poată să vadă sonda arzând!

N'avem nimic de zis dacă s'ar face cât mai multe reduceri pe c. f. r., căci trenurile tot merg goale şi deficitul creşte din zi în zi, graţie faimoasei gospodării de acolo şi a principiului menţinerii taxelor urcate.

Dar acest gest al direcţiunii c. f. r., constituie şi un act imoral, căci a invita lumea să asiste cu preţ redus la arderea sondei, spectacol care constituie un dezastru economic şi distrugerea unei bogăţii naţionale, înseamnă să se dea dovadă de o lipsă de cel mai elementar bun simţ al acelei direcţiuni, care mâine, poimâine va oferi publicului cu preţ redus spectacolul unei inundaţiuni care a nimicit averea a mii de cetăţeni, sau transportarea la locul incendiului, care a distrus vreun sat sau oraş, pentru a satisface pofta de senzaţional şi de emoţiuni tari pentru cei ce vor să audă plânsetele celor ruinaţi din cauza inundaţiunilor, sau rămaşi pe drumuri din cauza incendiului.

Noi, printr'o adresă explicativă, am cerut direcţiunei c. f. r., încă dela 27 Iulie, revenirea asupra deciziunii de refuzarea reducerii, primind răspunsul negativ oficial de-abia la 26 August, când am contramandat congresul.

In afară de aceste consideraţiuni de ordin general, în ceeace ne priveşte, noi credem că direcţia generală c. f. r., nu putea să ne refuze reducerea de 50%, adică nu putea să ne facă mai rea situaţiunea de cât a celorlalte congrese pe următoarele motive:

Art. 113 din legea pentru organizarea corpului avocaţilor prevede că în fiecare an, în cursul uneia din vacanţele judiciare se va ţine într'unul din oraşele de reşedinţă de tribunal, congresul general al Corpului; iar art. 131 alin. d. spune că în ajunul deschiderii congresului general se va întruni fără nici o convocare, în localitatea unde se ţine congresul general, consiliul general, organul suprem de conducere al Uniunii avocaţilor.

Prin urmare atât ţinerea congresului, cât şi întrunirea consiliului general al Uniunii sunt ordonate de legea pentru organizarea corpului, ele nefiind simple întruniri făcute după bunul plac al nostru şi nici un mijloc ca avocaţii să se plimbe sau să se distreze.

Asemenea întruniri având o bază legală pot fi lăsate la bunul plac al conducătorilor c. f. f.? Pot d-lor să acorde sau nu aceste reduceri, când legea impune corpului de avocaţi, în mod obligatoriu, ţinerea congreselor? Mai ales schimbarea atitudinii la un scurt interval în aceeaş lună, odată acordând reducerea şi pe urmă revenind asupra ei fără nici o arătare de motive, cum se poate justifica?

De altfel domnia bunului plac la c. f. r., se evidenţiază şi prin faptul că nici d. ministru al comunicaţiilor, fostul nostru coleg de barou Ed. Mirto, nu pare să fi avut mai mult succes în intervenţiunea ce ne promisese că va face în această chestiune.

Această atitudine a c. f. r., ne dă impresia că este pornită dinr'un spirit de ostilitate contra corpului nostru sau de animozitate contra conducătorilor Uniunii, dintre cari probabil că vreunul a supărat pe vreun puternic al zilei între 5 şi 12 Iulie a. c., dată când s'a revocat reducerea de 50%.

Noi, în afară că o credem păgubitoare pentru corpul avocaţilor, fiindcă o asemenea măsură luată în special pentru noi nu poate fi prin nimic justificată şi noi nu putem să primim acordarea reducerii de 25% ca o pomană şi mai ales nu înţelegem să tolerăm ca prestigiul corpului nostru să fie atins, ci vom sesiza organele conducătoare ale Uniunii avocaţilor spre a obţine satisfacţiunea la care avem dreptul.

Atât timp cât vom fi la postul de mare răspundere, care este preşedinţia Uniunii avocaţilor, vom lupta pentru apărarea drepturilor şi demnităţii corpului avocaţilor şi nu vom îngădui ca cineva să le nesocotească.

CONST. L. NAUMESCU
preşedintele Uniunii avocaţilor

Teritoriul pe care s'a format poporul român

— Urmare din pagina I-a —

din Oltenia, Banat, munţii Apuseni şi Ardeal, nu pot fi mai noi decât cei din Carpaţii nordici.

Aşezarea prin transumanţă şi nomadism nu înaintează decât treptat. Prin urmare, ca să ajungă la aşezări statornice în Moravia, Galiţia şi chiar şi în Crimea (acestea din urmă încă în sec. XIII, românii trebue să fi avut mai întâiu aşezări statornice în Panmonia, Oltenia, Banat, Bihor, Ardeal, Maramureş, Moldova (inclusiv Basarabia). Şi, dacă în sec. XI găsim români în Moravia şi Galiţia, chiar şi în lipsa altor dovezi, putem presupune că în sec. IX-X au trebuit să existe români în Pannonia, în munţii Apuseni şi în Carpaţii sud-estici. Intr'adevăr numele topice şi de persoană româneşti atestate în Pannonia sunt mai vechi decât cele din Zemplin (vechi şi ele!) ori din Maramureş; cele din Moldova şi Basarabia mai vechi decât cele din Republica Moldovenească a Ucrainei. Şi, dacă am avea documente, unele din numele topice româneşti din Ardealul cucerit de unguri mai târziu decât Pannonia, cu siguranţă n'ar fi mai nouă decât acestea.

Aceste fapte dovedesc că imigraţia românilor numai în sec. XIII pe teritoriile acum româneşti, „strecurarea lor neobservată în colţul sud-est al Ardealului", cum susţine teoria lui Rösler, şi mai ales învăţaţii unguri, care o mai complică pe aceasta cu alta bulgaro-turcă, şi înaintarea lor dinspre Sud-Est pe coama Carpaţilor până în Moravia, este exclusă. In secolul XIII se poate vorbi cel mult de încheierea marei expansiuni româneşti. *Românii au fost găsiţi de unguri, nu numai pe teritoriul pe care locuesc astăzi, ci chiar pe o întindere mult mai mare, în locuinţe statornice şi în organizaţii politice şi militare.* Dacă românii ar fi venit în ţinuturile cucerite de unguri numai după năvălirea acestora, nu putea rămânea nemenţionată în cronici şi acte colonizarea unui element atât de numeros, pe care-l găsim în acelaş timp, chiar din sec. XI-XII, în Pannonia, Moravia, Carpaţii nord-estici şi Galiţia, Banat, Munţii Apuseni şi Ardeal.

Că expansiunea românilor cu formă de limbă daco-română şi-a avut centrul principal în cele două Moesii, ne-o dovedesc şi o serie de fapte linguistice.

D. prof. Drăgan spune că drumul dinspre Pannonia ne explică originea albanezismelor din limba noastră; cel din Moesia, originea grecească a unor elemente româneşti pastorale dusc de noi până în Nordul Carpaţilor şi date celorlalte populaţii de-acolo, forma sud-slavă şi slovacă a multor numiri de persoană, topice şi cuvinte la Românii din părţile cele mai nordice şi unele potriviri neaşteptate cu dialectele din Sudul Dunării, în special acea înfăţişare particulară a limbii noastre care l-a îndemnat pe G. Weigand să susţină că limba română este „limba romanică balcanică".

Numai admiţând cele două curente de expansiune în felul arătat înţelegem de ce găsim elemente româneşti intrate în graiul unguresc de dincolo de Dunăre şi din Moravia încă din sec. XII şi dece altele încep să intre dispre Ardeal în sec. XIII; de ce găsim cuvinte româneşti, nu numai în limba sârbo-croaţilor şi bulgarilor, ci şi în a slovenilor, slovacilor şi germanilor austriaci, alături de altele din graiul polonilor şi al rutenilor.

Aromânii s'au putut forma pe teritoriul pe care-l ocupă astăzi, în parte s'au putut coborî din regiuni mai nordice, dar se deosebesc fundamental de românii din Moesia.

Cum arată graiul lor, şi meglenoromânii au coborît din regiuni mai nord-estice, şi mai apropiate de românii din Moesia, în locul pe care-l ocupă astăzi.

Cât priveşte pe Istroromâni, ei par a fi daco-români rotacizanţi, suprapuşi vechiului strat românesc nerotacizant din ţinuturile astăzi iugoslave şi italiene.

•

Monumentala lucrare a d-lui prof. univ. N. Drăganu — care a înţeles să dovedească şi cu puternice argumente celace afirmă — ar trebui tradusă şi în limbile străine căci, în afară de marea ei valoare ştiinţifică, are o covârşitoare însemnătate şi din punctul de vedere al drepturilor noastre, asupra teritorului ce-l stăpânim. In adevăr, prin prisma documentelor din cartea d-sale, existenţa poporului român în veacurile îndepărtate în această parte a Europei — contestată de duşmanii românismului — apare încă odată, luminoasă şi evidentă.

Transsylvanicus

Curier judiciar

Adunare generală contestată

Eri, s'a desbătut înaintea tribunalului Ilfov, secţia I c. c., acţiunea formulată de d. prof. dr. C. Iliescu, în calitate de preşedinte şi d. Novaci, secretar general, reprezentând asociaţia proprietarilor şi crescătorilor de cai trăpaşi, prin care, în conformitate cu dispoziţiunile legii persoanelor juridice, cer a se declara nul procesul-verbal al adunării generale din 30 Iulie 1933, al numitei asociaţii, dresat de fostul preşedinte I. Matac şi, în consecinţă, radierea procesului-verbal înscris în registrul special. In cauză, este vorba de recenta adunare generală, ţinută fiind sub preşedinţia d-lui I. Matac şi având înscrisă pe ordinea de zi alegerea unui nou consiliu de administraţie, preşedintele, spre a evita unele neînţelegeri şi discuţiuni aprinse ce se anunţau, între membri, a suspendat şedinţa. Aceasta însă, a continuat la sediul societăţii, sub preşedinţia de vârstă a d-lui C. Antonescu, procedându-se la alegerea unui nou consiliu, care a desemnat ca preşedinte pe d. prof. dr. Iliescu. In cauză, este vorba deci de lupta ce se dă pentru preşedinţia asociaţiei. Tribunalul a amânat pronunţarea pentru Sâmbătă.

Escrocherie

D. procuror Alevra a deschis acţiune publică pentru înşelăciune, împotriva lui Radu Spiridon zis Rădulescu, din şoseaua Vitan 81, şi Gabriel Focşeneanu din str. Regală 9. In sarcina celor doi se pune faptul că, informaţi fiind că soc. Carol Andrei din str. Mitropolitul Daniel 2, solicitase instalarea de telefon, primul s'a prezentat în numele societăţii de telefoane, oferindu-se să facă personal instalaţii, întrucât ar costa mai eftin. Înţelegerea fiind făcută i-a prezentat un deviz de 33.000 lei, cu care s'a prezentat la magazinul Focşeneanu şi a luat materiale. Devizul însă fiind umflat, Spiridon a obţinut dela Focşeneanu restituirea sumei de lei 17.500, pe care şi i-a însuşit. Când inginerul societăţii de telefoane s'a prezentat pentru instalaţie, s'a descoperit faptul şi cei doi au fost înaintaţi parchetului.

Funcţionari incorecţi arestaţi

D. jude Gh. Oprescu, titularul cab. 6 instrucţie, a lansat mandatul de arestare împotriva lui Sigismund Abramovici, zis Alexandrescu şi Hugo Marţiani, zis Maier, pentru abuz de încredere, înşelăciune şi furt. Ambii sunt învinuiţi că, în calitate de achiziţionari de reclame la ziarul „Calendarul", şi-au însuşit, din încasări, 37.585 lei şi spre a da mai multă credare clientelei, au sustra şi un chitanţier dela administraţie.

După ce-a furat, a dat foc

D. procuror N. Missir a deschis acţiune publică, cu concluzii de arestare, contra lui Ion Pleşea, mecanic în serviciul Cercului de Sporturi Băneasa Country Club, pentru crimă de punere de foc. Numitul, după ce a fost prins, a declarat că a recurs la acest gest disperat, deoarece a pierdut la jocurile de noroc, circa 18.000 lei, sumă sustrasă din cassa de bani a Cercului. In cele din urmă, a pus foc, socotind că prin dispariţia arhivei nu s'ar mai putea da de urma faptei. Afacerea s'a repartizat spre instruire la cab. 9.

Diverse

Tribunalul Ilfov, secţia II com. a confirmat mandatul de arestare emis de cob. IV instrucţie, împotriva lui Efraim Schächter, inculpat în marile fraude cu restituirile de taxe dela căile ferate.

Sărbătorirea d-lui Ramiro Ortiz

D. ministru al instrucţiunii prof. D. Gusti, a oferit o masă la „Eldorado" spre a sărbători plecarea d-lui prof. Ramiro Ortiz, chema de universitatea din Padua, fiind numit profesor universitar pentru limbile romanice.

Au luat parte d. prof. Ramiro Ortiz cu d-na, d. ministru Gusti, Emanoil Bucuţă, secretar general, preşedinţii soc. scriitorilor, Corneliu Moldovanu, Victor Eftimiu, Nona Ottescu, Victor I. Popa, Ion Marin Sadoveanu, O. Hahn, prof. Caracostea, Udritzcki, Otetelişeanu, etc.

D. prof. D. Gusti a adus eloglii sărbătoritului pentru activitatea sa de un sfert de veac şi l'a asigurat de tot concursul cărturarilor români în noua misiune, unde d. Ramiro Ortiz a hotărît, înfiinţarea unui seminar de limba şi literatura română.

D. ministru a delegat apoi pe d. Teodorescu-Sion să dăruiască d-lui Ramiro Ortiz, un tablou reprezentativ pentru pământul românesc, ca o amintire pentru cei 25 de ani de activitate în ţara noastră.

Au mai vorbit d-nii prof. universitar, Caracostea, M. Constantinescu, directorul liceului „Matei Basarab", Nichifor Crainic şi prof. Otetelişeanu.

Tuturor le-a răspuns sărbătoritul.

Masa a luat sfârşit la ora 4.

Important!
Pentru cei ce vor să înveţe limba franceză
A apărut
Cheia limbii franceze
de P. Al. Constantinescu
Cea mai bună şi mai uşoară metodă pentru învăţarea limbei franceze.
De vânzare la toate librăriile din ţară.—Se trimite şi cu ramburs de librăria ziarului Universul
Preţul 100 lei exemplarul

Scrisori din Italia

— Urmare din pagina I-a —

societăţile „Hapag" şi „Norddeutscher Lloyd" (germană). La sfârşitul veacului trecut, lupta s'a înteţit între Anglia şi Germania. In 1897, „Panglica albastră" e în mâna englezilor. Germanii o recuceresc numaidecât. Anglia lansează „Mauretania" şi „Luzitania" de tragică memorie şi îşi redobândeşte întâietatea. După război şi până în 1928, „Panglica albastră" rămâne Angliei. Germanii o redobândesc în 28 şi 29. Francezii o recuceresc cu „Atlantique" şi germanii o reiau apoi. Azi, pentru întâia oară, gloriosul simbol a trecut în mâinile italienilor.

Victoria translatanticului „Rex" a umplut, fireşte de bucurie şi de mândrie inima italienilor cari au avut totdeauna pasiunea mării, şi îzbânda aceasta a provocat comentarii în cercurile maritime străine care văd în ea consacrarea unui efort cu atât mai merituos, cu cât datează abea de şece ani.

De fapt, opera care a fost îndeplinită spre a face din tânăra marină comercială italiană rivala celorlalte marine, e de o proporţie atât de mare, încât merită să fie cunoscută nu numai prin rezultatele ei, dar şi prin technica sa.

EFORTUL FINANCIAR

In 1914, flota comercială italiană avea un tonaj care era evaluat între 1.660.000 şi 1.930.000 tone. In timpul războiului, această cifră scade la 1.238.000 tone; în 1920, trece la 2.178.000 tone şi sporeşte mereu până când ajunge la 3.400.000 tone. O cifră totuşi nu spune mare lucru prin ea însăşi. In adevăr, la sfârşitul ostilităţilor, Italia avea o flotă comercială a cărei valoare calitativă nu corespundea importanţei sale numerice şi al cărei principal defect consta într'o lipsă de omogenitate generală şi tot astfel într'o lipsă de unităţi puternice de peste 10.000 tone. In 1925, după trei ani dela sosirea la putere a faciştilor, problema marinei comerciale a fost examinată împreună cu altele. Statul a intervenit, dar intervenţia sa nu e etatism. E o acţiune de călăuzire, de ajutor şi de control. Efortul converge mai întâi asupra liniilor occidentale şi orientale, apoi asupra acelora ale Levantului. In urmă se trece la marile linii internaţionale ale Platei, Braziliei şi Americei de Nord. Se subvenţionează liniile secundare şi se dă marilor linii sprijinul oficiilor de turism.

Independent de subvenţiile directe, cari în ultimul an bugetar au atins 150.000.000 lire, consorţiul de credit al lucrărilor publice a acordat împrumuturi pentru o sumă care, din 1928 până în 1931 a depăşit 1.300 milioane de lire.

Alte măsuri au fost adoptate simultan în favoarea construcţiei navale: scutire de vamă pentru furniturile de vase până la concurenţa de 480 kg. de tonă; o primă de 50 lire de h. p. pentru motoarele Diesel complectată prin altă primă atribuită în virtutea consumaţiei. In 1929, primă de compensaţie după viteza vasului. Deasemenea s'a primenit flotă comercială şi s'au stabilit prime pentru distrugerea vaselor care aveau peste 25 de ani. Totalul sumelor înscrise în buget în favoarea navigaţiei a atins, în 1932-1933, 439.134.200 lire.

POLITICA DE CONCENTRARE

La rândul lor, marile societăţi de navigaţie au socotit oportun să se solidarizeze şi să-şi împartă rolurile definite în loc să se înverşuneze în concurenţe sterile al căror rezultat nu era de cât o slăbire.

Statul a ajutat această mişcare, cu atât mai mult, cu cât răspundea concepţiei sale generale de concentrare şi de raţionalizare, iar concentrarea a luat forma unei noui societăţi Italia, al cărei sediu e la Genua şi care a reluat flotele societăţii de navigaţie „Navigatione generale Lloyd Sabaudo" precum şi majoritatea acţiunilor societăţii „Cosulich". La această concentrare a marilor societăţi, se adaogă aceea a societăţilor secundare ca: „Lloyd Triestino", „Marittima Italiana" şi „Sotmar" (Societa Italiana di Servizi Marittimi). Ca să ne mărginim la grupărea cea mai importantă, adică a societăţii „Italia", vom reaminti că întregul ei capital e de 800 milioane de lire din care statul deţine 45 la sută şi că posedă singură un tonaj de 530.000 tone. Societatea „Lloyd Triestino" cu 180 miloane are la rândul ei 320.000 tone. Neglijând liniile secundare, avem deci o flotă comercială de 850.000 tone cu un capital ceva mai mult de un miliard, care a fost — putem s'o spunem — creat ex novo. Azi, numărul transatlanticelor de peste 10 mii tone, care nu era decât de 3 în 1925, s'a indoit şi vasele cu motor au înregistrat o mare sporire.

In rezumat, flota comercială italiană a părăsit locul al 8-lea şi, depăşind flotele Olandei şi ale Norvegiei, a luat locul al 6-lea. Acum e puţin inferioară flotelor comerciale franceză şi germană, şi trebue să ţinem seama de faptul că această inferioritate numerică e compensată prin noutatea şi omogenitatea materialelor.

Prin recentele ei unităţi, ca şi prin cele în curs de construire, Italia a intrat în politica marilor transatlantice şi nu mai încape îndoială, că o va urma cu tenacitatea sa obicinuită reconfortată puternic prin rezultatele obţinute, rezultate de care poporul italian azi are dreptul de a fi mândru.

VERAX.

Pentru d. ministru al instrucţiunii

— SE REINFIINŢEAZA ŞCOALA NORMALA DIN TG. MUREŞ.—PROMISIUNILE D-LUI MINISTRU GUSTI. —

Cu ocazia închiderii cursurilor pedagogice, ţinându-se în secuime cu învăţătorii din Ciuc, d. ministru al instrucţiunii Gusti, entuziasmat de activitatea didactică, a promis solemn corpului didactic că va reînfiinţa şcoala normală din Tg. Mureş. D-sa s'a pronunţat că vrea să facă o şcoală experimentală primară cu cursuri pedagogice superioare cl. IV—VII-a primară şi cl. IV.—VIII normală.

Deşi anul şcolar este aproape să înceapă, corpul didactic nu ştie nici până acum, dacă promisiunea d-lui ministru al instrucţiunei va deveni fapt îndeplinit.

———xoxoOXOoxox———

BIBLIOGRAFII

✱ A apărut N-rul 17 al revistei *„România Medicală"* cu următorul sumar:

Prof. dr. *M. Manicatide:* Variola; dr. *Julia Juster Gottlieb* şi dr. *F. Gottlieb:* Contribuţiuni clinice, experimentale şi terapeutice cu privire la maladia Nicolas şi Favre; dr. *C. Stamatiu:* Rivanolul în tratamentul infecţiunilor grave şi al septicemiilor; agregat dr. *P. Tomescu:* Asistenţa medicală şi juridică a bolnavilor mintali; dr. *Arsenie Dimitriev:* Recrutarea medicilor specialişti şi în special a medicilor de sanatoriu; Note şi informaţiuni, necrolog, bibliografii, etc.

Redacţia: str. dr. I. Atanasiu, No. 1, Buc. 6.

— A apărut revista „MACEDONIA" an. VII, seria II, No. 6—7 pe luna Iulie-August 1933, de sub direcţia d-lui dr. Naum Nance având următorul cuprins:

Către fraţii Macedoneni de dr. Naum Nance; Andrei Baron de Şaguna, de C. Nicolau-Stroeşti; Şovinismul sârbesc şi pace în Balcani, de Con. I. Ceara; Tineretul Macedonean, de Nic. Manoliu; Contribuţiuni istorice—scrisori inedite,— de C. I. Naum-Gorj; Macedonenii sunt bulgari şi bulgarii rudă de aproape cu germani?, de dr. C. M. Niţescu; Iuliu Scriban —portret — de C. N. I.; despre Aromâni, de T. C. Constante; Comemorarea morţii lui Ion Grădişteanu, de Petre Florescu.

IMPRUMUTUL BULGARIEI PENTRU ASIGURARE

Guvernul bulgar a obţinut un împrumut de 40 mil franci dela un grup financiar francez, pentru Institutul de cereale din Bulgaria. Cu aceste mijloace guvernul bulgar va cumpăra cereale pentru export, pe care le va ţinea depozitate un timp mai îndelungat, până se vor oferi preţuri mai favorabile. Imprumutul este de 40% şi rambursabil în două anuităţi, dintre cari prima îşi are scadenţa în Februarie 1934 Dacă până atunci Bulgaria nu va fi reuşit să-şi vândă recolta, achitarea primei anuităţi s'ar prelungi până în ajunul recoltei viitoare. Recolta bulgară din anul acesta este mai bogată decât cea din anul trecut, însă prezintă o calitate oarecum mai inferioară. In anul trecut Bulgaria a recoltat peste un milion tone porumb, 350.00 tone grâu, 300.000 tone orz, 110.000 tone ovăz. In anul acesta recolta de grâu e mai mare cu 100.000 tone, iar cea de porumb cu 50—60.000 tone. Dela 1 Noembrie 1932 până la 1 Iulie 1933 Bulgaria a exportat 70.000 tone grâu, 2600 tone secară, 4000 tone orz, 137.000 tone porumb,

Fel de fel

O descoperire de mare insemnătate

Lumea ştiinţifică din Cracovia comentează cu mare interes un fenomen unic petrecut la Krynitsa, staţiune balneară poloneză situată nu departe de hotarul Cehoslovachiei. In cursul unor sondaje efectuate în terenuri bogate în ape minerale, a fost extras din pământ, de la o adâncime de 1000 de metri, bioxid de carbon în stare solidă, care aşezat pe pământ făcea impresia unui strat uşor de zăpadă ce se evapora cu repeziciune.

Este pentru prima dată că se descoperă în natură bioxid de carbon în stare solidă. Temperatura la care acest gaz se solidifică este de 104° c sub zero. Solidificarea naturală este datorită de sigur presiunei enorme la care este supus acest gaz în regiunea subterană de la Krynitsa. Profesorii universităţii de la Cracovia au plecat la faţa locului.

Trenul dispărut

Violenţa uraganului care a devastat coasta atlantică a Statelor Unite acum câtva timp, a prăbuşit de pe un pod expresul New-York-Washington.

Acum 54 de ani, în Europa, s'a produs o catastrofă similară, dar şi mai groaznică. Este vorba de tragicul accident din 28 Decembrie 1877 întâmplat în Scoţia, pe podul de pe râul Tay.

Acest viaduct se află nu departe de oraşul Dundee, şi avea 3 kilometri lungime. In ziua catastrofei o furtună grozavă bântuia pe coastă. Trenul venind dela Edimburg şi înaintând spre Dundee ducea 200 de pasageri. Era 7 jum. seara când intra pe viaduct. Impiegatul de serviciu la intrarea podului, observă trenul trecând prin faţa lui şi îl urmări cu privirea, ca de obicei.

De odată luminile din spatele convoiului dispărură din ochii impiegatului. Neliniştit şi neprimind nici un semnal despre trecerea trenului pe la capătul celalt al podului, păzitorul luă un felinar şi înaintă pe pod cu toată ploaia şi vântul care îl isbeau în faţă; el urmă şinele, agăţându-se cu mâinile de parapet spre a nu fi doborît de furtună. De odată un abis se deschise în faţa lui.

O parte din pod se surpase prăbuşind trenul în adâncimile râului. Impiegatul nu auzise nimica. Vuetul furtunei acoperise totul.

Câteva persoane de pe malul opus au istorisit în urmă că au văzut o stea luminoasă căzând în apă. Erau luminile trenului care desciind o curbă, le dăduseră această impresie.

In ceeace priveşte trenul, îngropat în nomolul adânc în care pătrunsese ca un proectil, nu s'a mai găsit nici o urmă despre el. Convoiul pierise în întregime.

O ofertă originală

Femeile americane sunt deseori descrise ca fiind pasionate de independenţă şi foarte puţin dispuse să se supună soţului, ceeace ar cauza marele număr de divorţuri din Statele Unite.

Iată însă o istorioară, americană care nu confirmă această părere:

Un cetăţean din New-York, Herlad Haines, în vârstă de 25 de ani, văduv, tată al unui copil de 3 ani, şi fără ocupaţie, anunţase în ziare că era dispus să se căsătorească cu o doamnă onorabilă în schimbul unei sume de 300 de dolari.

Acest anunţ i-a adus mai bine de 400 de răspunsuri printre care şi o scrisoare a unei femei de 70 de ani care începea astfel: „Ingeraşul meu, de cincizeci de ani aştept în zadar un suflet compătimitor şi sentimental ca al d-tale". Inflamabila septuagenară declara că în caz de consimţământ din partea lui Haines, ea ar fi dispusă să-i dea nu 300 ci cu 1.000.000 de dolari.

Nu ştiu care a fost hotărirea lui Haines în faţa dorinţei atât de vii a bătrânei americane.

Rănită de un smeu

In Moravia s'a întâmplat un accident curios. Un anume Franz Ondruska a înălţat un smeu mare de aproape o jumătate de metru şi având o greutate de patru kilograme. La un moment dat vântul a prăvălit la pământ smeul, tocmai asupra unei fetiţe, Jannila Krca. Fetiţa a căzut jos fără cunoştinţă şi a fost dusă la spital cu răni destul de grave.

ROMANTISM ORIENTAL

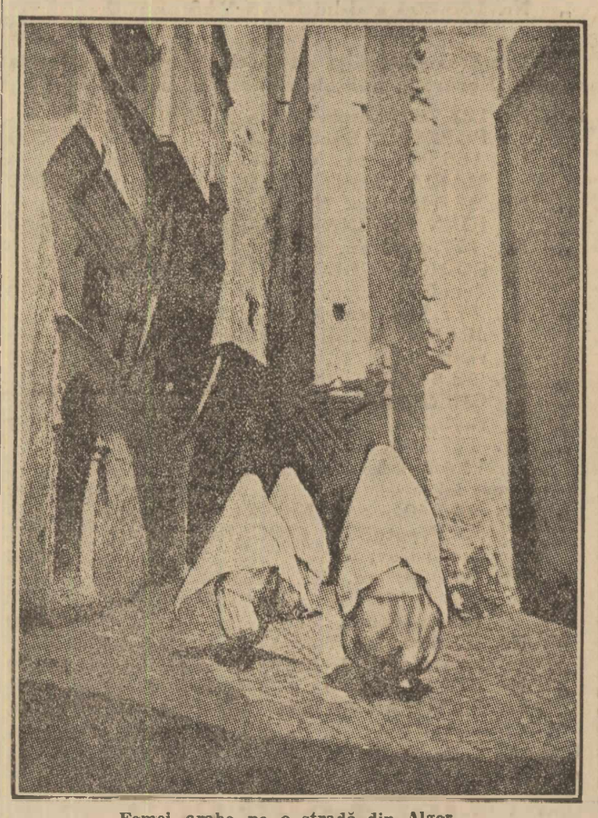

Femei arabe pe o stradă din Alger

acum cincizeci de ani

Citim în UNIVERSUL din 2 Septembrie 1884:

= Cu ocasiunea înmormântării regretatului Davila, zice România Liberă, prăvăliile de pe strada Lipscani au fost închise în tot timpul procesiunei. Auzind vorbindu-se că acest semn de condoleanţă cetăţenii din Lipscani l'ar fi dat după „stăruinţele poliţiei", suntem datori a desminţi această versiune, căci generalul Davila a săvârşit, trăind, cu totul alte fapte de cât ca poliţia să fi avut necesitate de a-i provoca după moarte dovezile de condoleanţă ale cetăţenilor.

Lipscanii au luat doliu pe timpul procesiunii cu voia cetăţenilor şi după iniţiativa d-lui lipscan Pencovici, notabilul mahalalei.

= Ploile dese şi timpul rece care domneşte de câtva timp au provocat pretutindeni mari stricăciuni atât porumbului cât şi viilor. Pe alocurea porumbul a suferit mari vătămări numai din această cauză, iar nu de mană, cum se pretindea; cât despre influenţa asupra viilor, se resimte de asemenea, căci toţi strugurii sunt acrii, de pare că sunt aguridă.

= Astăzi se vor deschide şcoalele secundare din toată ţara. După cât se vede însă, îmbunătăţirea acestui organism este amânată.

= Ministerul domeniilor a însărcinat pe cunoscutul nostru pictor d. Demetrescu Minea să facă un proiect pentru decorarea plafonului sălei mari a tronului din palatul regal din Capitală, care să represinte scene din istoria ţării.

= Tinerii universitari Români vor sărbători la Galaţi al cincilea congres. Vocea Covurluiului scrie: Din convorbirea ce am avut cu delegatul lor, suntem deplin convinşi de ideile frumoase şi nevinovate ce ei urmăresc. Toţi dar trebue să dăm mâna, toţi să contribuim a face o primire demnă de Galaţi şi a felicita din inimă pe toţi oamenii de bine cari vor contribui să ridice congresul, această instituţiune studenţească ce are de scop a desvolta şi întreţinea spiritul de colegialitate şi solidaritate între studenţi şi de a discuta cestiuni privitoare la învăţământ, ştiinţă, istorie, literatură şi economie naţională iar nu, cum cred unii, că voesc a face politică. Nici de cum: ei chiar se vor simţi loviţi când cine-va le ar admite aceasta, căci scopul lor este mare, şi afară de aceasta se ştie foarte bine că în niciunul din cele patru congrese precedente ei nu au făcut politică.

DE AZI PE MÂINE

DA CAPO...

Odată cu venirea sezonului de vară, conu Grigore Ionescu s'a pregătit pentru toate cheltuelile pe care le comportă viligiatura tinerei şi încântătoarei sale soţii.

Rochii de vară, costume de bae (pentru sezonul marin) costume de alpinist (pentru sezonul de munte) în sfârşit bietul om şi-a risipit toate resursele materiale ale concediului său.

Ieri, conu Grigore s'a pomenit c'o notă dela cel mai select magazin de pălării din Capitală.

— Cinci mii de lei — cele 7 pălării comandate de coniţa dv., îl anunţă băiatul dela magazin.

Lui conu Grigore i s'a părut că pământul se scufundă în jurul său şi că se apropie sfârşitul lumii.

A achitat nota, şi amărât s'a dus în dormitorul nevesti-si:

— Chéri, ţi-am achitat cele 7 pălării de vară...

— Nu e nimic, dragă. Sunt ultimele. Acum încep cele de toamnă...

Keops

Greva unui tenor sovietic

Idolul publicului dela Moscova, tenorul I. Koslovsky, a hotărît să nu mai cânte în speranţa că va putea să realizeze visul tutulor cetăţenilor sovietici de azi: achiziţionarea unui automobil.

Koslovsky, trebuia să apară pe o scenă din oraşul Gorky, fostul Nizni-Novgorod, unde Rusia a instalat cea mai mare fabrică de automobile din câte posedă.

Tenorul hotărî să profite de ocazie şi să ceară drept remunerare o frumoasă maşină. Cererea i-a fost respinsă, astfel că organizatorii concertului fură nevoiţi faţă de refuzul lui Koslovsky de a cânta, să comunice publicului că acesta se îmbolnăvise în mod subit.

Presa sovietică îl denunţă acum ca pe un „capriţios insuportabil" şi declară că „sufletele artiştilor sunt uneori de un egoism anti social ce trebueşte pedepsit".

GUST AMERICAN

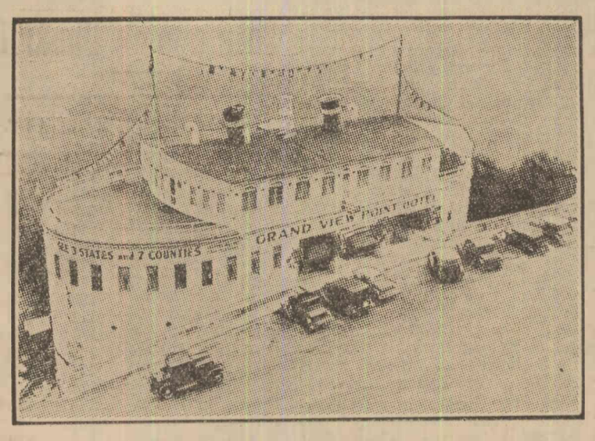

Un hotelier american a avut ideea să-şi construiască hotelul în forma unui vapor şi n'a economisit nimic pentruca asemănarea să fie perfectă.

Grota sângelui

Numele este lugubru, dar place inimilor romantice şi spiritelor iubitoare de aventuri.

Grota Sângelui se află în America centrală, în Statul Honduras. De pe bolta ei picură un lichid cu aspectul sângelui. Apele grotei care se scurg într'un torent învecinat îşi păstrează în cursul acestuia culoarea lor caracteristică.

Se pot vedea de asemenea bufniţe şi alte păsări de pradă, şi chiar vulturi, care sboară fără încetare deasupra peşterii şi se adapă la această apă al cărei miros şi gust aduce cu al sângelui. Acest fenomen, ce se manifestă într'un cadru atât de impresionant, este viu comentat.

In orice caz apele, până în prezent, nu au fost încă cercetate în mod ştiinţific.

„Balastul "bolnavilor incurabili

Oraşul Berlin ar dori să se desbare de numărul de incurabili şi de alienaţi pe care îi întreţine. Primarul Maretzko a comunicat presei că nu va mai putea asuma răspunderea de a cheltui milioane cu prelungirea vieţii bolnavilor ce nu se pot temădui, cu a alienaţilor, şi aşa mai departe.

Va trebui să se pue capăt obiceiului de a împărţi medicamente costisitoare acestor nenorociţi, care nu-şi văd astfel decât prelungirea suferinţelor. Şi ajutoarele destinate somerilor nu trebuesc distribuite decât elementelor sănătoase, a terminat primarul hitlerist, ale cărui concepţii nu par a se armoniza cu principiile civilizaţiei şi perceptele moralei creştine.

Intre un porc şi un cal

O prinsoare făcută zilele trecute de doi ţărani englezi a dus la rezultate neaşteptate.

Unul din aceşti ţărani a afirmat că porcul său aleargă mai repede decât poney-ul celuilalt ţăran. In ziua alergării de întrecere — poney-ul a fost învins şi porcul a câştigat cursa. Secretul? Porcul fusese pus la post aspru şi pus să alerge în fiecare zi ca să-şi capete apoi porţia de mâncare; din zi în zi, însă, mâncarea era pusă mai departe — şi din zi în zi porcul alerga mai repede. In ziua cursei, porcul care avea la activul său o jumătate de zi de post suplimentar, fugi ca glonţul spre blidul cu mâncare şi lăsă cu mult în urma lui poney-ul concurent.

Vom sbura in lună?

Un învăţat american care se bucură de o frumoasă reputaţie a publicat de curând calculele sale după care sborul spre lună ar fi chiar astăzi posibil pentru pământeni dacă cineva ar fi dispus să acopere cheltuelile de călătorie, cifrate la 10.000.000 dollari.

Acest profet e profesorul de matematici W. A. Conrad dela şcoala navală a Statelor-Unite din Annapolis.

Prietenii săi pun la cale acum o loterie internaţională ca să poată strânge cele 10 milioane de dollari.

Note medicale

DINŢII ŞI TUBERCULOZA

In mod clasic se admite, că tuberculoza, boală demineralizantă, produce uşor decalcifierea dinţilor, favorizând astfel apariţia şi evoluţia cariei.

La adolescenţi nu numai cariile dentare sunt mai frequente, dar ele evoluează mai repede şi dinţii atinşi prezintă un aspect caracteristic: sunt decoloraţi, transparenţi şi mai friabili.

In consecinţă la un individ de 15—20 ani, ce prezintă un număr de dinţi cariaţi, cu aspectul caracteristic să ne gândim la o tuberculoză, care începe; dacă tuberculoza este declarată, să ne gândim la o formă cu evoluţie rapidă.

Din punctul de vedere practic al luptei contra tuberculozei, nu se poate pretinde că o carie dentară provoacă direct tuberculoza, dar trebue să se ştie, că ea pregăteşte terenul pentru tuberculoză, ca şi alcoolul şi locuinţa insalubră. Dacă caria dentară este o cauză de tuberculoză, ea este o cauză şi de agravare şi de complicaţii ale tuberculozii, producând forme cu evoluţie rapidă şi uneori generalizate.

In tuberculoză este nevoe de bună alimentaţie, ceeace este imposibil, când gura are dinţi cariaţi sau rădăcini purulente, ce împiedică mesticaţia.

Nu se poate îngriji tuberculoza, lăsând gura şi dinţii în stare rea, în stare de infecţie; pentru aceasta sforţările de luptă contra tuberculozei cad, dacă îngrijirea dinţilor nu este pusă la îndemâna tuturor — să se atace cu energie flagelul social — caria dentară.

Să se organizeze în şcoli clinici dentare şi inspecţii dentare; — în şcoli tratamentul profilactic al cariei dentare dă rezultate repezi şi sigure. Aşa se face în Danemarca, Elveţia, Suedia, Germania, unde clinicele dentare funcţionează pretutindeni; în aceste ţări îngrijirea dentară este considerată ca un act raţional de apărare a rasei.

Lupta antituberculoasă trebue ajutată prin combaterea cariei dentare, considerată ca un mare flagel social şi îngrijirea dentară să fie considerată ca o chestiune de economie naţională.

(L'esprit médical).

Dr. P.

Ce conţine un bob de grâu

Doi savanţi, domnii Gabriel Bertrand şi Zilberstein, au stabilit de curând că fiecare bob de grâu conţine pucioasă şi fosfor. Tărâţele sunt cele mai sărace în pucioasă şi cele mai bogate în fosfor, pe când făina din contră este bogată în pucioasă şi foarte săracă în fosfor.

In sfârşit glutenul conţine în proporţie importantă, aproape 1% pucioasă, şi aproximativ 0,3% fosfor.

Când mâncăm pâine trebue să ne reamintim că absorbim pucioasă şi puţin fosfor. Dacă organismul nostru cere fosfor atunci e mai bine să ne alimentăm cu o pâine mai puţin fină.

Cenzura filmelor religioase

Cunoscutul film „Semnul Crucii", pe care publicul bucureştean l-a putut admira acum câtva timp, a fost interzis de curând în Anglia şi anume în oraşul Bristol.

Scena în care creştinii sunt aruncaţi pradă fiarelor sălbatice a fost considerată de cenzură ca incompatibilă cu respectul datorit subiectelor religioase.

Din China la Roma, pe jos

Wang-Hsi, un chinez în vârstă de 30 ani a părăsit zilele acestea Mukden îndreptându-se cu o caravană spre apus. Wang-Hsi este fiul unui negustor foarte bogat şi a trecut la creştinism acum câteva luni. Cu o cruce de 15 kg. pe spate, prospătul creştin intenţionează să facă pe jos pelerinajul până la Roma, străbătând toată Asia. După părerea sa va fi pe drum mai bine de doi ani.

„ASIGURAREA ROMANEASCA"
SOCIETATE ANONIMA ROMANA DE ASIGURARI GENERALE
Bucureşti, Str. Ion Ghica No. 11
(Palatul propriu)
REZERVE TECHNICE: LEI 212.803.598

„Asigurarea Ţărănească"
SOCIETATE ANONIMA ROMANA DE ASIGURARI GENERALE TULUI ŞI GOSPODARIEI ŢĂRANEŞTI
Bucureşti, str. Ioan Ghica No. 11
Capital şi rezerve tecnice Lei 28.406.490
La tragerea din 31 August 1933 s'au amortizat următoarele polite de asigurare populară:

Lei 50.000 No. 4071 tarif E a D-lui ZUS GRU, farmacist, Zguriţa, Jud. Soroca.
„ 30.000 No. 7830 tarif D a D-lui NICOLAE CIAVICI, Com. Beiuşi, Str. Dr. Nicolae Bolcaş.
„ 20.000 No. 38266 tarif C a S. Sale Preot GRIGORE MOISESCU, Com. Pucheni Crainici, Jud. Prahova.
„ 20.000 No. 35458 tarif C a D-lui SAVEANU ELPIDIFO, Cernăuţi, Reg. 11 Roşiori.
„ 20.000 No. 606 tarif B a D-lui GRIGORE A. GIOSSAN, Bucureşti, Emil Costinescu No. 7.
„ 10.000 No. 3182 tarif B a D-lui ANGHEL C. BARZĂ, Oltenita.
„ 20.000 No. 55433 tarif A a D-nei ANICUŢA BEDEA, Bucureşti, Str. Dumitrescu II No. 8.
„ 20.000 No. 182955 tarif A a D-nei IRINA COL. STOTZ din Bucureşti, Str. Virgiliu 63.
„ 20.000 No. 31352 tarif A a D-nei LUCIA M. STANESCU din Călăraşi, Str. Spitalului 68.
„ 20.000 No. 46138 tarif A a D-nei CONSTANŢA LAZARESCU din Iaşi, Str. Zlătăust No. 1.
„ 20.000 No. 6225 tarif A a D-lui ILIE ŞTEFANESCU din Bucureşti, Insp. P. T. T., Reg. I.

La cele 116 trageri avute până în prezent s'au amortizat şi plătit polite de asigurare populară pentru suma de:
Lei 43.175.000
II DIRECŢIUNEA

INDUSTRIASI participaţi la grandioasa EXPOZIŢIE TÂRG
50% REDUCERE PE C.F.R
1933
CHIŞINĂU
23 SEPT-22 OCT.

NEVRITA
(Inflamaţia nervilor)
Ceva nou contra acestei dureroase maladii

Citiţi aceasta şi aplicaţi textual, iar ziua în care veţi face aceasta va fi poate cea mai bună din viaţa Dv. Suferiţi de Reumatism, de Nevrită, de Sciatică, de Artritism, etc.?.. Poate că aţi suferit ani de zile, aţi cheltuit bani şi aţi încercat multe remedii cu puţin succes sau chiar fără nici un succes. Voiţi să

încercaţi fără cheltuială un remediu uşor, care nu este nici droga, nici medicament ci o simplă iarbă tropicala, ce se prepară exact ca ceaiul şi cafeaua şi care se bea de două ori pe zi? Acest remediu este plăcut, eficace şi dă o

Uşurare rapidă

Nu riscaţi nici un ban pentru a vă convinge singuri de eficacitatea acestui remediu. Dacă nu aţi reuşit până acum să obţineţi o uşurare, scrieţi pur şi simplu cu sa vi se trimită o cantitate de Hervea de încercare şi trimiterea vi se va face gratuit. Dacă simţiţi o ameliorare veţi putea avea o nouă cantitate cu un preţ moderat. Secretul virtuţii acestei plan e este că ea expulzează acidul uric din organism şi previne de asemenea acumularea de noui depozite acide. Multe alte remedii uşurează un moment, dar cle nu reuşesc acest rezultat de cea mai mare importanţă. Scrieţi astăzi, pentru o încercare gratuită.

Aveţi aci ocazia reală a unui Ad io d.finitiv la Reumatism.

Scrieţi la:
Farmacia NAŢIONALA L. Coniver, Cal. Victoriei 14, Bucureşti.
Farmacia BRUS-Straja, Cal. Victoriei 70, Bucureşti.
Farmacia la „CERB", Calea Victoriei 70, Bucureşti.
Drogueria ZAHARIA, Strada Lipscani 43, Bucureşti.
Drogueria „Terenţi", Iaşi.
Drogueria „Venus", Cal. Victoriei 56 Bucureşti.
De vânzare la toate farmaciile şi droguerille din ţară.
Preţ pentru public: pachet mic Lei 70.— Pachet mare Lei 135
Refuzaţi contrafacerile
In interesul consumatorilor Ceaiului HERVEA, rugăm a refuza orice ambalaj care nu poartă
HERVEA
MARCA INREGISTRATA
Singurele care sunt veritabile.
1100

LAMA

KIRIKI
Fără morfil
brevetată
ASIGURĂ UN RAS perfect şi fără usturime, chiar la barba cea mai aspră.
DE VANZARE
BUCUREŞTI: la toate Drogueriile, Parfumeriile, etc.
ARAD: N. Gardonyi, optician.
BALŢI: Drog. S. Bernştein.
BARLAD: Drog. Perlmann.
BOTOŞANI: H. Ochshorn & Fiul.
BRAILA: Drog Elitei. A. Traina.
BRAŞOV: Drog Kamner,
BUCECEA: S. Drucker.
BUŞTENI: Farm. Gugujanu.
BUZAU: Parf Teia M. Albu.
CALARAŞI-IALOMIŢA: Gh. Gh. Munteanu & Cie., Drog. R. P. Duţescu, Parf. Lya.
CAMPINA: Parf. Trandafirilor.
CAMPULUNG-MUSCEL: Drogueria J. Stănescu.
CERNAUŢI: Mag. Elitei, Parf. centrală.
CHIŞINAU: Eleazar Karlic Levenzon, Drog. Renaissance, Drog. Grinfeld & Farmacon.
CLUJ: Drog. „Royal" M. Rosza, Eug. Fritz, Fiul lui B. Kovacs.
CONSTANŢA: la toate Droguerille, Parfumeriile, etc.
CRAIOVA: la toate Droguerille, Parfumeriile, etc.
DEVA: Farm. Erös.
DITRAU: Termeny & Füszer.
DOROHOI: Gh. & Jacques Bojet.
FOCŞANI: Filderman & Proschinger, F. Madotto.
GALAŢI: la toate Droguerille, Parfumeriile, etc.
GIURGIU: Drog. Regală G. Caftangioglu.
HOTIN: Farm. Sechter.
IAŞI: la toate Droguerille, Parfumeriile, etc.
LUGOJ: Farm. Teodor Turcu.
MORENI: Const. Gafa.
ORADEA: Drog. Apollo, Parf. Ninon.
PIATRA-NEAMŢ: A. Bedrosian.
PITEŞTI: Parf. Zănescu, Pepi Grünberg.
PLOEŞTI: la toate Droguerille, Parfumeriile, etc.
PREDEAL: Farm. Jordănescu-Pascu
R.-SARAT: Parf. Leiptziger, Parf. Vafiadis.
REŞIŢA: Parf. Lichtschein.
ROMAN: Parf. La Sultan.
RUPEA: Arnold Jacobi.
SATU-MARE: Drog. Fortuna.
SF. GHEORGHE: Parf. Ideal, Parf. Elitei.
SIBIU: Victor Popp farm., Drog. J. Baciu, Parf. Augustin.
SIGHET: Drog. Illusion.
SIGHIŞOARA: J. & G. Radler.
SILISTRA: Gh. Topolov.
SINAIA: Farm. Russe Stănescu.
SLATINA: Drog. J. Mihăilescu.
SULINA: Mihail Camis.
TARGOVIŞTE: Drog. Sănătatea.
TIMIŞOARA I: Parf. Savoly, Drog. Gea Krayer.
TIMIŞOARA-JOSEFIN: Drog. Juno.
TULCEA: Drog. Emil Popp.
TURDA: Parf. Centrală.
FABRIQUE NATIONALE DES LAMES DE RASOIRS
Usine à CRAVANCHE (France)

Dr. M. FARMICY
DIN GENEVA
Specialist Psiho-Neurolog şi Internist
F. MEDIC-SEF al CLIN. ELVEŢIENE
Cons. 11-1½ şi 5-8. Cal. Victoriei 190
Psihoterapia (Autosugestie, Psihoanaliză etc.) şi Electro-Fizioterapie contra Obsesiunii, Timiditatea, Nevrose, Onania, Impotenţa etc.
Reeducări compl. (4—6 Săptăm.) de Bâlbâială şi Ticuri
Tratam. noi al Epilepsii, Convulsii, Heredo şi Neuro-Sifilis.
Instalaţie specială pentru Electro-Actinoterapie şi Kino-Stezio-terapie
Consult. psiho-pedagog copiilor
16

LEI 560 LEI
LEMNE pentru bucătărie şi sobe
640 Lei Fag. 690 Cer 1000 kgr.
Uscaie, lăiaie, prima calitate şi transportate
Cântar oficial
M. P. Fustaşu
Calea Plevnei 154 (Malmaison)
Telefon 235-66
(pentru scurt timp) 24

FENOMENE SUPRANATURALE DE MAGIE EXPLICATE STIINTIFICESTE DE FAIMOASA PREZICATOARE
MISS ELLYNÉE
succesoara fachirului indian ROX-ROY
Profesoara prezicătorilor

Deslegarea problemelor cele mai grele şi mai complicate ale vieţii omului, se poate realiza fără greş prin ştiinţa sa. Telepatistă, Fizionomistă, spiritistă, şi Grafologa de prima forţă. Inalte Studii chiromangie, fachirism, magie. Schitează cu o exactitate fantastică caracterul cuiva după chip, scris saa fotografie.

Deci oricine se poate adresa cu încredere celebrei prezicătoare, care a salvat multă lume din nenorociri.

Oricine poate afla despre: soţi, copii, fraţi, spunându-le şi numele lor. Prin puterea sa extraordinară previne pe cei care o consultă asupra boalelor. Le arată purul adevăr. Deslegarea farmecelor, descoperiri comori. Prezice amor, căsătorii, furturi, comert. P.S. Dovada cea mai autentică pentru puterea ştiinţei d-sale este că D-sa a prezis, venirea M. S. Regelui Carol al II lea în ţară, precum şi multe evenimente politice. Tară. Străinătate. Posedă autorizaţia Prefecturei Poliţiei Capitalei precum şi numeroase certificate de recunoştinţă.

Adresa: Calea Griviţei No. 129, intrarea prin gang, uşa II-a dreapta, sunaţi, aproape gara de Nord. Matache Măcelarul. Prezic şi provincie, străinătate. Trimiteţi data naşterei (120 lei) mandat postal. Consult 8 dimineaţa 1 şi 3—9 seara. 2

ICRE NEGRE
moi, prima calitate Lei 480 kg.
Untdelemn de măsline superior, fin, curat „ 70 „
Rom, coniac, mastică, secărică, vişinată, vodcă „ 74 „
Malaga, madera, marsala, oporto, „ 85 şt.
vermouth cinzano, liqueururi, cacao, Mocca, Benedictine.
Unt de masă, zilnic proaspăt şi unt topit lei 65 kg. brânzeturi, salam de Sibiu şi toate alte articole coloniale delicatese
Consumul „BASARABIA"
Karagheorghevici 7 vis-a-vis de Banca Naţională 881

Fenomenala Indiană
Ella HINZARAH
„Prezicătoarea minune"

din Calcutta, care prezice ultimitor destinul oricărei persoane Spune totul şi pe nume sigur. Amor, căsătorie, afaceri, judecăţi, boli, descoperiri, comori, şi ori-ce. Reusirea dorinţelor. Consultaţii zilnic de la 10 dimineaţa până la 8 seara. Str. Buzeşti No. 30, în curte pe stânga Bucureşti. — Este în interesul D-voastră, să consultaţi imediat să vedeţi totul. Atenţiune!!!
Ella Hinzarah face adevărate minuni cu prezicerile ei nemaipomenite. Vestita Prezicătoare oferă 1000 Lire st. recompensă acelei persoane care va contesta veritabilele sale fenomene de magie.
30 Direcţiunea

Publicaţie
Pentru aprovizionarea cu 900 bucăţi stâlpi de lemn de brad de diferite dimensiuni, se invită amatorii să depună oferte închise în ziua de 5 Septembrie 1933 ora 17, la Direcţia Societăţii de Gaz şi Electricitate din str. Constantin Mille Nr. 8 (Sărindar).
Caetul de sarcini şi condiţiunile generale de furnizare precum şi orice alte informaţiuni se pot avea la Direcţia Technică a Societăţii in orice zi de lucru intre orele 11—13 a. m.

MINISTERUL INDUSTRIEI ŞI COMERŢULUI
Secretariatul General
Publicaţiune
Se aduce la cunoştinţa generală că în ziua de 15 Septembrie 1933 ora 10 se va ţine licitaţie publică în localul acestui minister din calea Victoriei nr 133, camera nr. 60, pentru aprovizionarea cu combustibil lichid şi anume circa 70 vagoane a 10.000 kgr. fiecare adică 700.000 kg. păcură specială pentru ars la instalaţiunile de calorifer ale localului ministerului.
Licitaţiunea se va ţine în conformitate cu art. 88-110 din legea contabilităţii publice şi a normelor generale pentru ţinerea licitaţiilor publice, inserate în „Monitorul Oficial" nr. 127 din 4 Iunie 1931.
Caetul de sarcini se poate vedea la secretariatul general al ministerului camera nr. 60, zilnic intre orele 11 şi 13.
6940

PRIMĂRIA MUNICIPIULUI IAŞI
PUBLICAŢIE
Nr. 27.116. 25 August 1933.
Se aduce la cunoştinţă celor interesaţi că în ziua de 9 Sept. a. c., ora 10 dimineaţa se va ţine în localul acestei Primării situată în Iaşi, str. Alexandri nr. 14, licitaţie publică pentru furnitura conductelor de fontă de presiune şi pieselor speciale şi anume:
2000 m. l. tuburi de fontă cu manşon Ø 40 m.m. interior.
1750 m. l. tuburi de fontă cu manşon Ø 50 m.m. interior.
1000 m. l. tuburi de fontă cu manşon Ø 70 m.m. interior.
1000 m. l. tuburi de fontă cu manşon Ø 80 m.m. interior.
16 m. l. tuburi de fontă cu manşon Ø 150 m. m. interior.
40 m. l. tuburi de fontă cu manşon Ø 175 m.m. interior.
40 m. l. tuburi de fontă cu manşon 200 m.m. interior.
12 bucăţi robinete vane de Ø 40 m. m.
12 bucăţi robinete vane de Ø 50 m. m.
10 manşoane duble de Ø 40 m m.
10 bucăţi manşoane duble de Ø 50 m. m.
5 curbe de 15.° de Ø 40 m. m.
5 curbe de 15.° de Ø 50 m. m.
5 curbe de 50.° de Ø 50 m. m.
5 curbe de 30.° de Ø 80 m. m.
5 curbe de 45.° de Ø 40 m. m.
5 curbe de 45.° de Ø 50 m. m.
5 manşoane duble de Ø 250 m. m.
6 teuri de Ø 40 m. m.
10 teuri de Ø 50 m. m.
16 teuri de Ø 70 m. m.
5 teuri de Ø 80 m. m.
5 teuri de Ø 125.
Licitaţia se va ţine în conformitate cu art. 88—110 din Legea Contabilităţii publice, regulamentul O. C. L. şi normele publicate in Monitorul Oficial nr. 127 din 4 Iunie 1931.
Caetele de sarcini şi condiţiunile de licitaţie se pot vedea în fiecare zi de lucru la Dir. Apelor a acestei Primării.
Toate persoanele cari vor lua parte la licitaţie vor depune o garanţie de 5% din valoarea sumei oferită. 6942

PRIMARIA MUNICIPIULUI IAŞI
PUBLICAŢIE
Nr. 27085, 25 August 1933.
Se aduce la cunoştinţa celor interesaţi că în ziua de 15 Sept. a. c., orele 11 dimineaţa se va ţine la această Primărie situată în strada Alexandri nr. 14, licitaţie publică pentru aprovizionarea cu următoarele combustibile.
500.000 kgr. păcură predate la Băile Comunale şi Teatrul Naţional şi
40.000 litri benzină auto.
Licitaţia se va ţine în conformitate cu art. 88—110 din Legea Contabilităţii publice, regulamentul O. C. L. şi normele publicate in M. O. nr. 127 din 4 Iunie 1931.
Toate persoanele cari vor lua parte la licitaţie, vor depune pe lângă ofertă şi o garanţie de 5% din valoarea furniturei oferite, iar oferta se va face in conformitate cu caetul de sarcini.
Informaţii se pot lua în fiecare zi de lucru intre orele 8—12 la Dir. Administrativă.

Tragerea Loteriei de Stat

— Clasa 5-a. — Ziua III —

A câştigat 60.000 lei nr.: 59055.

A câştigat 50.000 lei nr.: 74846.

A câştigat 30.000 lei nr.: 21392.

Au câştigat câte 25.000 lei n-rele: 77467 70361.

DOVADA S'A FACUT
CĂ LOTUL CEL MARE SE POATE INCASA ŞI PRIN COLECTURA CAMPUS, BASSA
CALEA VICTORIEI 14.

Au câştigat câte 20.000 lei n-rele: 18643 62932 39836.

Au câştigat câte 15.000 lei n-rele: 71181 72519 5740 13078 78846 30884 44144 16992 57737.

LEI 80.000
a câştigat No. 14.320
din Norocoasa Colectură
„GRAUNTELE NOROCULUI"
I. Tillmann, str. Episcopiei 3 bis. Telef. 225.12, Sucursala Ploeşti. Max Grunberg, str. Kogălniceanu Nr. 8. 2i

Au câştigat câte 12.000 lei n-rele: 12744 48469 64192 8446 20988.

Toată Ţara Românească
Preferă lozurile Colecturei
Gheorghe Stănolu
CAL. VICTORIEI 88
SMÂRDAN 2,-PIAŢA SF. ANTON

Au câştigat câte 10.000 lei n-rele: 14140 64639 12085 48163 28992 43550.

cu 625 lei
VEŢI CÂŞTIGA
5.000.000
CUMPĂRÂND UN LOZ
dela colectura
FELIX GRUN
Victoriei 60

Au câştigat câte 8000 lei n-rele: 43263 8784 26065 56020 1482 75557 53605 63962 4825 31770 1139 66322 19511 35971 60.700 8791 11662 15085 78819 38761 5135 12385 54702.

Au câştigat câte 7000 lei n-rele: 1125 2779 2949 2263 3767 3874 5264 5181 5119 6631 7425 9814 9243 10338 11736 12548 12602 12878 13972 13379 13096 13300 15736 17497 17776 18888 18311 18541 19638 19233 20053 21747 22338 22640 25201 25531 26181 27098 29491 31581 31403 31916 33568 35504 35883 35755 35381 36919 40090 40686 41092 43328 44021 44424 45520 47029 47089 49195 49255 49471 49311 50454 51949 51146 52801 54992 54686 55443 55384 56894 56095 56195 56633 59877 59295 59226 60859 61538 62722 64953 66835 66647 66779 67694 67325 67266 68370 69392 70610 72941 73173 73309 74393 74231 76726 76199 76161 77934 77342 77556 78260 79952 79057 79270 79855.

0351 469 360 884 848 914 876 376 195 317 948 350 838 88 78 41 958 647 936 809 457.

1891 331 647 121 678 903 130 541 360 447 117 753 854 044 547 937 978 922 828.

2358 941 017 124 589 884 145 723 774 210 944 834 251 524 216 237.

3560 057 067 971 903 337 411 043 558 777 408 539 119 065 096 557 483 480 630 136 487.

4769 007 659 505 219 954 773 129 834 390 324 358.

5953 785 051 901 880 959 294 786 257 656.

6878 386 294 753 971 475 209 518 007 281 419 856 797 640 422 040 224 819 560 489 946 889.

7469 003 359 709 238 764 738 702 676 097 655 300 482 534 107.

8365 548 103 742 843 033 058 574 906 957 060 625 846 349 460.

9413 933 175 273 395 670 416 701 489 980 754 147 365 385 834 965 587 584 552 901 012 539 934.

10462 961 584 605 019 936 805 952 446 241 300.

11767 833 090 878 509 881 603 291 822 134 842 545 081 837 475.

12320 149 104 889 688 354 051 666 452 367 667 504 394 267 493 008 620 923.

13085 616 299 491 677 218 150 512 852 755 711 590 229 329 582 355.

14551 608 770 146 728 077 139 884 447 415 767 265 395 714 428 106 962 491.

15314 331 224 741 929 784 620 697 049 038 468 407 739 608 769 249.

16521 893 985 098 529 549 448 244 989 490 303 745 255 875 192 390 090 840 665 881

17190 666 943 963 508 000 073 236 251 930 401 522 293 331 421.

18617 997 689 616 783 390 256 645 750 172 788 105 703 214 664 615 086.

19487 882 707 663 251 129 397 751 633 964 927 042 899 419 103 841 112 395 168 029 220 705 192.

20764 217 418 769 372 707 625 863 833 652 179 456 255 960 406 176 522 955.

21858 736 873 154 087 996 919 269 262 459 002 381 382 238 117 529 403 355 626 485.

22639 130 823 366 918 475 748 357 420 500 592 483 467 490 099 039 437.

23301 447 212 150 670 583 882 044 785 327 950 464 033 702 863 352 917 701 416 984 142 762.

24761 590 030 382 902 848 664 076 571 971 744 193 387 937 365 821 430 837 413.

25218 852 144 187 300 166 750 942 539 135 534 632 745 373 305 715 906.

26253 057 656 157 480 638 960 891 496 626 800 203 486 888 698 770 456 306 689 430.

27076 981 257 624 830 525 903 123 712 324 093 497 258 638 724 796 797 253 772 559 849.

28823 055 047 332 000 737 778 561 540 187 972 373 774 830 596 188 560 851 679 687 078 905 265 702.

29263 980 258 888 179 504 744 902 771 896 459 618 106.

30767 077 530 541 483 656 381 428 004 707 188 861 829.

31216 479 285 311 342 500 653 081 269 705 795 334 603 515 660 429 779 761.

32091 962 221 191 788 388 691 075 894 006 188 279 917 818 480 846 079 161 194 376 132 142 226.

33257 840 717 182 075 075 103 622 880 085 035 076 263 817 884 036 020 154 782 576 667.

34159 429 682 967 137 043 225 737 636 282 674 927 917 245 466 838 669 864 531 456 600 349 085 727 612 502.

35194 696 664 879 215 082 145 850 235 492 436 018 067 093 918 704 953 806 824 010 763 127 102 417 854.

36037 291 327 932 671 980 615 701 478 208 331 444 930 963 773 426 391.

37487 525 694 488 575 450 136 455 159 197 841 099 686 634 368 609 017 674.

38824 046 235 731 310 673 204 195 001 785 470 540 953 423.

39647 356 575 808 875 789 840 419 410 857 899 045 333 318 137 951 863 608 019.

40828 509 120 052 608 633 809 344 495 168 872 373 644 583 747 489 420.

41833 981 303 253 086 542 815 629 577 209 339 223 264 514 896 838 365 116 875.

42417 526 632 020 767 502 054 180 112 361 965 178 837 175 199 455 545 641.

43899 509 957 832 866 214 185 178 142 411 114 025 057 964 195 354 516.

44405 181 667 056 716 494 630 917 349 818 138 425 551 196 472 304 277 920 709 172.

45200 467 829 080 513 825 781 993 122 596 822 028 677 474 228 098 432 457 567 131 736 636.

46738 970 253 123 788 736 276 960 883 740.

47991 691 243 325 366 652 009 710 082 183 693 080 200 396 168 260.

48835 183 730 004 121 803 145 177 254 649 475 804 058 202 760 558.

49872 957 236 890 481 851 682 914.

50087 337 097 246 430 290 818 657 404 552 532 080 492 921 455 243 908 358 570.

51920 480 431 919 075 563 715 142 550 599 396 970 957 462 046 783 256 669 986.

52991 160 151 922 766 196 480 363 828 763 789 969 303 153 437 760 261 847 308 443 568 649 960.

53964 071 769 179 785677 428 545 832 056 118 985 722 526 608 212 816 514 124 281 757 889 024 396.

54390 896 001 191 551 084 092 543 823 164 648 984 845 715 874 457 887 429.

55060 974 348 333 633 054 742 006 123 383 226 043 252 460 765 734.

56672 859 071 567 568 171 032 102 017 204 187 773 522 140 054.

57550 638 980 605 949 922 163 683 989 291 103 412 822 884 574 472 045 573.

58392 411 631 869 490 663 881 796 490 557 801 761.

59208 351 243 976 836 276 523 497 741 055 666 990 732 737 194 636 165.

60141 742 259 608 648 046 130 115 624 512 251 740 322 288 782 837.

61882 593 437 200 956 502 077 842 247 721 724 871 321 435 737 629 601 469 748 158 683 326 913 757.

62450 184 047 569 565 891 144 942 838 795 020 440 188 566 343 316 992.

63319 303 175 506 702 459 178 524 740 016 860 723 339 023 266 445.

64389 455 629 806 244 692 058 188 730 526 719 274 477 103 733 232 660 934 946.

65167 244 826 694 221 688 329 137 697 034 902 225 439 967 259 933 382 756 881 801 907.

66277 543 717 401 446 321 644 368 841 638 914 319 971 742 103 902 749 141 165 333 541 768 335 143.

67486 947 216 789 112 857 232 339 075 916 925 569 660 672 941 526 067 663.

68095 046 244 126 563 359 184 198 878 642 375 285 791 825 338 789 533.

69374 119 706 783 901 370 220 804 978 197 944 538 382 289 543 303 260 257 587 569 993 074 934 337.

70458 207 340 395 518 051 682 063 399 002 963 380 336 018 823 694 376 716 211 252.

71324 304 224 409 940 284 384 328 029 672 134 166 690 190 456 491 576.

72296 532 541 103 495 923 004 886 204 221 447 245 433 463 839 645.

73964 743 488 318 170 223 853 479 588 564 705 801 990 424 831 314 681 782 778 768.

74496 974 830 828 741 759 087 337 456 787 543 019 081 866.

75981 400 387 134 369 417 147 535 846 047 800 854 253 755 825 471 030 534 983 666 324.

76100 492 500 754 573 057 878 749 130 981 774 142 949 817 137 772 566 436 426 232 217 510 675.

77547 979 120 430 744 712 435 709 822 543 999 952 432 688.

78752 936 290 462 625 249 046 925 865 820 613 871 640 018 300 038 465 619 910 042 704.

79006 332 587 034 807 687 037 167 716 715 465 012 143 690852 733 091 122.

Ştiri şcolare

✱ Inscrierile şi reinscrierile la şcoala comercială elementară şi superioară de fete din Buzău continuă la cancelaria şcoalei până la 10 Septembrie.

✱ La şcoala de horticultură Dragomireşti din Vale (Ilfov), în apropiere de gara Chitila, se primesc în cl. I-a băieţii cari au împlinit 13 ani, absolvenţi a 4 cl. primare; iar în cl. II-a absolvenţi a 2 clase secundare sau cursul complimentar primar.

Concursul de admitere se ţin în ziua de 1 Octombrie, la şcoală.

✱ La liceul de stat „Dr. Ion Meşotă" din Braşov se primesc elevi în toate clasele cursului superior şi internat.

INSTITUTUL DE FETE
„BOLINTINEANU"
ETATIZAT
ŞOS. JIANU 4
1502

INSTITUTUL DE FETE
„Avântul Cultural"
Str. Labirint 26 Bucureşti
Liceu şi curs primar statizat, primeşte eleve interne, semi-interne şi externe în cl. I, II, III, IV şi V-a sec. Taxe de Stat. Inscrieri zilnice. 837

✱ Şcoala de arte frumoase din Timşoara îşi începe cursurile în noul său local.

Inscrierile se fac deocamdată în localul şcoalei de arte şi meseri, până la 25 Septembrie.

Examenele de admitere se vor ţine dela 25 Sept. până la 1 Oct.

LICEUL DE BAEŢI
„PRINCIPELE CAROL"
Şcoală statizată. Bucureşti. Calea Dorobanţi 32 telef. 220/21
Primeşte elevi: interni, semi-interni şi externi. Cursuri speciale de franceză, germană şi italiană. Corp profesoral ales. Taxele mult reduse. Cereţi prospecte. 829

✱ La şcoala profesională de fete „Domniţa Ileana" din Oradea înscrierile se fac zilnic între orele 9—1 la cancelaria din str. G-ral Holban 9.

Se primesc eleve interne şi externe pentru toate clasele.

✱ Inscrierile la şcoala profesională a Reuniunii femeilor române „Maria B. Baiulescu" din Braşov continuă.

Această şcoală are o vechime de 47 ani, este etatizată, având secţiunile: croitorie, rufărie, ţesut şi curs de menaj. Taxa şcolară este de 1500 lei, iar taxa pentru internat 11.000 lei.

Se primesc absolvente a patru clase primare, atât interne cât şi externe. Nu se dau examene de admitere.

Informaţiuni mai detaliate se pot primi la cancelaria şcoalei, în Şirul Spitalului 10.

✱ Inscrierile la şcoala comercială superioară de fete din Braşov continuă.

Sunt locuri vacante în toate clasele precum şi la internat.

Examenele de corigenţă şi particulare încep la 5 Septembrie

✱ Şcoala de arte şi meserii pentru fete din Bucureşti (calea Şerban Vodă 201) primeşte înscrieri de eleve interne şi externe în cl. I-a, în fiecare zi, între orele 4—6 d. a.

Durata cursurilor la această şcoală este de 5 ani.

Se învaţă ţesătoria cu toate ramurile sale: covoare, stofe pentru doamne şi domni, stofe de drapele, haine preoţeşti, pânzeturi, draperii, stofe pentru mobile, etc., secţie de croitorie ,lingere şi vopsitorie, cusături naţionale etc., precum şi studii teoretice.

După absolvirea şcoalei elevele au dreptul a se înscrie la gradul II.

✱ La şcoala profesională de fete „Reuniunea femeilor române" din Cernăuţi, se fac înscrieri şi reinscrieri în şcoală şi internat până în ziua de 5 Septembrie.

Corigenţele se vor da în ziua de 12 Septembrie, iar examenul de admitere în cl. I-a în ziua de 13 Septembrie.

✱ Şcoala de industria casnică autorizată de Stat având 10 locuri vacante în internat primeşte înscrieri fără examen dela 1—15 Septembrie. Pentru informaţii a se adresa str. Gen. Budişteanu (fostă Manea Brutaru) 26.

✱ La ministerul instrucţiunii s'a întrunit consiliul inspectorilor generali ai învăţământului secundar, pentru efectuarea numirilor de suplinitori în acest învăţământ.

La şedinţa de eri dimineaţă au participat şi d-nii Gusti şi Petre Andrei.

Până în prezent s'au soluţionat numirile în regiunile şcolare Cernăuţi şi Cluj.

✱ Cursurile şcoalelor profesionale şi de menaj din întreaga ţară vor începe la 15 Septembrie.

✱ Eri au început examenele de corijenţe şi de admitere în cl. I. la toate şcoalele secundare.

✱ Şcoala de auxiliare sociale cu sediul la Asoc. „Casa Femeii" Splaiul Independenţei 46, face zilnic inscrieri între orele 9-12 a. m. şi 4-6 p. m.

Sunt admise absolventele unui curs inferior secundar.

✱ Inscrierile elevelor la şcoala de industrie casnică şi artă decorativă din Ploeşti, str. Carol II 43, au început eri 1 Septembrie. Se pricese eleve interne cât şi externe.

✱ Cursurile de lucrările de detaşări în învăţământul primar din Bucureşti şi jud. Ilfov.

———ooxx✱xxoo———

Părinţii cari vor să dea fetelor lor o educaţie frumoasă şi o îngrijire părintească să le înscrie la INSTITUTUL DE FETE „SANTA MARIA", din Brăila str. Campiniu No. 23, care primeşte fără deosebire de religie sau naţionalitate eleve: interne, semiinterne şi externe, pentru cursul primar, liceal şi liber, cari sunt etatizate, predându-se şi cursuri speciale de limba germană, franceză, contabilitate, stenografie, pian, desen, pictură şi lucru manual.

Pentru cursul liber se admite eleve cu cel puţin 3 clase secundare. Inscrierile se primesc până la 15 Septembrie a. c. 6046

SCHIMBUL

pe ziua de 1 Septembrie

BURSA OFICIALĂ A DEVIZELOR

	Oferite	Cerute	Încheiate
Paris	6.59	6,58½	—
Londra	546	536	—
New-York	126	117	—
Bruxelles	23,60	23,45	—
Roma	8,97	8,85	—
Zürich	32,79	32,43	—
Praga	—	—	—
Viena	—	—	—
Berlin	40,90	39,90	—
Budapesta	—	—	—
Amsterdam	68,10	67,60	—

PETROLIFERELE ROMANE LA PARIS

31 August

Astra Română	86
Steaua Română	62
Concordia	64
Redevenţa necotată	
Petrol-Blok necotat	

DEVIZE STRAINE (Deschiderea)

	Zürich	Paris	Londra
Bucureşti	3,08	—	537,50
Berlin	123,40	—	13,38
Amsterd.	208,50	1027	7.90,75
New York	3.64	17,92½	4,53,87
Londra	16,48	81,15	—
Paris	20,29	—	81,28
Milano	27,20	134,10	60.62
Budapesta	—	—	25,50
Praga	15,33	—	107,25
Belgrad	7,00	—	235.50.
Varşovia	57,80	—	—
Grecia	—	—	—
Viena	72,94	—	30
Bruxelles	—	356,25	22,78
Zürich	—	493	16,49
Spania	—	213	38,12½

VALUTE EFECTIVE

Fran. francez	6,55—6,80
» elveţian	32 50—33
Lira sterlină	520—540
Lira italiană	8,75—9.00
Dolarul	110—122
Belgia	23.50—24
Florini olandezi	66—68
Cor. cehoslov.	4.95—5.00
Schiling austr.	20—22
Pengö	23—24
Reichsmark	38,50—40
Dinarul	2—2.25
Leva	1—1,10
Zlotul	18,50—19,10
Lira otomană	78—58
Drahme	1—10

BURSA

Bucureşti, 1 Septembrie

TARGUL OFICIAL
(Dela 11—12 dim.)

Stab. 33; Ref. 37¼, 37⅜; Impr. 30⅞, 30½, 30⅝; Urb. Buc. 5%, 30¾; Urb. Iaşi 5% 26; B. N. R. 4600; B-ca Rom. 205, 203; Cr. ind. 390, 385, 387; B-ca urb. 125; Astra Rom. 710; Steua Rom. 422, 420; Cr. min. 300, 295, 297, 298; I. r. d. p. 69, 68, 66, 64. 63; Petrol Block 73, 72; Mica 815, 810, 805, 807, 800, 802; Letea 390; Clăd. rom. 300; Reşiţa 260, 262; S. T. B. 1040, 1050.

RENTE ANTEBELICE

Rentă 4% originală	32—34
Rentă 4% duplicat	30—31
Rentă 4½% originală	40—45
Rentă 4½% duplicat	30—35
Rentă 5% originală	40—45
Rentă 5% duplicat	30—35

RENTE POSTBELICE

Rentă 4% Unif. Berlin	112—118
Rentă 4½% Unif. Berlin	240—250
Rentă 4% Unif. Paris	240—230
Rentă 5% Unif. Paris	280—300
Rentă 3% 1916 Naţ.	34½—35
Rentă 3% 1919 Unirii	36—36¼
Rentă 5% 1920 Refac.	37—38
Rentă 5% 1922 Impr.	30 7/8—31
Rentă 7% 1929 Stab. ex. cup.	33—33 1/4
Rentă 7½% 1931 Desv.	35 1/4—35 1/2

SCRISURI FUNCIARE

Urbane Buc. 5%	30—31
Urbane Buc. 10%	49—49½
Urbane Iaşi 5%	26—26 3/4
Urbane Iaşi 10%	38—38¼
Scrisuri Rurale 4%	25—26
Scrisuri Rurale 5%	25—26
Scrisuri Rurale 10%	58—59

OBLIGAŢIUNI

Judeţene 4½%	35—36
Judeţene 5%	36—37
Locuinţe eftine 5%	48—50
Comunale Buc. 4%	29—31
Comunale Buc. 5%	33—35
Casa Rurală 5%	26—27
Casa Rurală 10%	50—52

BANCI

Banca Naţională cup. perf.	4600
Banca Românească vechi	205
Banca Românească pui	195
Banca de Credit Român	210
Bank of Roumania Ld.	750
Banca de scont a României	25
Banca comerţului Craiova	90
Banca Albina din Sibiu	90
Banca Comerc. Română	185
Banca Comer. Ital. şi Rom.	250
Banca Viticolă	15
Banca Cerealiştilor	220
Banca Agricolă	20
Banca Sindic. Ilfov	80
Banca Minelor	15

PETROLIFERE

Astra Română	710
Steaua Română	420
Speranţa restituite	150
Petrol Block	72
Petrol Românesc	80
Concordia ex. cup.	415
Credit Minier	298
I. r. d. p.	63
Redevenţa	90
Petrol Govora	76
Română-Belgiană de Petrol	110
Generala Petroliferă	85
Petrolul Bucureşti	125

SOCIETATI DE ASIGURARE

Dacia-România ex. cup.	2200
Generala	1200
Naţionala	250
Agricola-Fonciera	275
Franco-Română	700
Steaua României	950
Asigurarea Românească	250

NAVIGAŢIE

Română de Navigaţie	290
Dunărea	150
S. R. D.	340

DIVERSE SOCIETATI

Credit industrial ex. cup	387
Clădirea Român. cup.	300
Mica ex. cup.	802
Cartea Român. ex. cup.	170
Letea ex. cup.	390
Reşiţa	260
Soc. Tramv. Buc. ex. cup	1050
Construcţia Modernă	50
Creditul tehnic	25
Marile Hoteluri	100
Casa Rurală	110
Credit Carbonifer	160
Carpatina	220
Govora-Călimăneşti	125
Locuinţe Eftine ex. cup.	145

BILETELE C. F. R. DE DUS ŞI DE ÎNTORS

In cursul lunei Septembrie c., biletele c. f. r. de dus şi întors, pentru sărbători, sunt valabile în următoarele zile şi condiţiuni:

1) Pentru Duminică 3 Septembrie se pot vinde asemenea bilete pentru un tren care pleacă începând de azi Sâmbătă, ora 12 noapte şi 1 minut şi Duminică 3 Septembrie şi cu înapoierea pe baza lor până Luni 4 Septembrie, cel mai târziu, ora 15 inclusiv, când posesorul biletului trebue să plece din staţia de înapoere.

2) Pentru zilele de Vineri 8 Septembrie (Naşterea Maicii Domnului) şi Duminică 10 Septembrie se pot vinde asemenea bilete la un tren care pleacă începând de Joi 7 Septembrie, ora 12 noaptea şi un minut, Vineri 8 Septembrie, Sâmbătă 9 Septembrie şi Duminică 10 Septembrie, înapoerea făcându-se pe baza lor, începând de Joi 7 Septembrie, până Luni 11 Septembrie, cel mai târziu, ora 15 în inclusiv, când posesorul trebue să plece din staţia de înapoere.

3) Pentru ziua de 14 Septembrie (Înălţarea Crucii) se vor vinde astfel de bilete pentru un tren care pleacă începând de Miercuri 13 Septembrie, ora 12 noaptea şi 1 minut şi Joi 14 Septembrie, înapoierea făcându-se pe baza lor începând de Miercuri 13 Septembrie, până Vineri 15 Septembrie, cel mai târziu, ora 15 inclusiv, când posesorul biletului trebue să plece din staţia de înapoere.

4) Pentru Duminică 17 Septembrie se vor vinde asemenea bilete pentru un tren care pleacă începând de Sâmbătă 16 Septembrie, ora 12 şi 1 minut noaptea şi Duminică 17 Septembrie, înapoerea făcându-se pe baza lor, începând de Sâmbătă 16 Septembrie, până Luni 18 Septembrie, cel mai târziu, ora 15 inclusiv.

5) Pentru Duminică 24 Septembrie, biletele în chestiune se vor vinde pentru un tren care pleacă începând de Sâmbătă 23 Septembrie, ora 12 şi 1 minut noaptea şi Duminică 24 Septembrie, înapoerea făcându-se cu începere de Sâmbătă 23 Septembrie şi până Luni 25 Septembrie, cel mai târziu, ora 15 inclusiv.

Se reaminteşte, cu acest prilej, că în sezonul dela 1 Iunie la 1 Octombrie se mai pot emite bilete de dus şi întors pentru o staţiune balneară şi climaterică prevăzută în tabloul aprobat de regia autonomă c. f. r., în orice zi a săptămânii, aceste bilete fiind valabile, pentru înapoere, 30 de zile.

———ooxx✱xxoo———

Numeroase case dărâmate de ploi, în jud. Constanţa

Constanţa, 31 August

Prefectura a fost înştiinţată că, din cauza ploilor torenţiale căzute în ultimul timp, numeroase case construite din chirpiciu, din com. Domneşti s'au dărâmat.

Sătenii fiind ocupaţi cu refacerea lor, alegerile pentru consiliul comunal ce trebuiau să aibă loc în acea comună la 10 Sept. au fost amânate.

— Deasemenea, tot din cauza ploilor, terasamentul liniei Constanţa—Carmen Sylva a fost slăbit, pe alocurea linia fiind deplasată. Trenurile circulă cu viteză redusă.

———xxx✱xxx———

Escrocheriile unui fals prinţ turc

Galaţi, 1 Sept.

Poliţia judiciară întreprinde cercetări în jurul unor escrocherii săvârşite de falsul prinţ turc Hasan Mustafa Bei, care a încasat pensa unui aprod dela judecătoria de ocol. insuşindu-şi banii. Aprodul declară că falsul prinţ turc s'a oferit să-l încaseze pensia în schimbul unui comision şi spre a nu avea dificultăţi la administraţia financiară, a cerut să i se dea o scrisoare că ar fi împrumutat pe aprod cu câteva mii de lei. Astăzi, declară că scrisoarea ar fi bună. De notat că falsul prinţ turc a mai fost închis pentru nenumărate escrocherii săvârşite în localitate.

Citiţi „Biblioteca agricolă a ziarului Universul"

INFORMAŢII

Ieri, 1 Septembrie 1933, a avut loc tragerea Societăţii de Asigurări Generale „Franco-Română".

Următoarele poliţe ale abonaţilor şi cititorilor ziarului „Universul" au fost amortizate:

Pol. Nr. 92.587 a d-lui C. PESCARU, Timişoara, lei 50.000
„ Nr. 158.204 a d-lui IOAN VASILESCU Bucureşti, lei 20.000

Următoarele poliţe au câştigat premiul notat în dreptul fiecăreia, poliţele rămânând în vigoare:

Pol. Nr. 122.762, anexa 762, a d-lui PETRE POPESCU, Bacău, lei 10.000
„ Nr. 156.847, an. Nr. 31210, a d-nei MARIA DUMITRESCU, Bucureşti 5.000
„ Nr. 97.045, an. Nr. 26.645, a d-lui IOAN BAJENARU, Bucureşti, lei 5.000
„ Nr. 177.467, an. Nr. 30.878, a d-rei RODICA COLONEL PATROIANU (şcolar) Bucureşti, lei 5.000
„ Nr. 177.518, an. Nr. 31.055, a d-rei JEANA NOEMI (şcolar), Bucureşti, lei 5.000
„ Nr. 52.540, an. Nr. 12.611 a d-lui GHEORGHE GRIGORIU, Bucureşti, lei 5.000
„ Nr. 177.556, an. Nr. 31.176 a d-lui VLAD CANARI (şcolar), Tg.-Mureş, lei 5.000
„ Nr. 96.340, an. Nr. 21.559 a S. S. Preotul I. CIOCANEŞTEANU, Gruiu-Ilfov, lei 5.000
„ Nr. 96.084, an. Nr. 19.848 a d-lui Dr. DIMITRIE CRACIUN, Seieni (Satu-Mare), lei 5.000
„ Nr. 57.056, an No. 17.737 a d-nei STANESCU I. MARIA, Arad, lei 5.000
„ Nr. 57.281, an. Nr. 30.510 a d-nei SICLOVAN SANDA, Arad, lei 5.000

Cu aceste poliţe şi premii, Societatea „Franco-Română" de Asigurări Generale a achitat până astăzi abonaţilor şi cetitorilor noştri

lei 4.690.000

La tragerea premiilor au luat parte separat şi poliţele date gratuit fiilor şi fiicelor abonaţilor şi cetitorilor noştri.

Aceste poliţe vor lua parte şi în viitor la toate tragerile, dacă se va trimite Societăţii, începând cu luna Septembrie 1933, mica rată lunară de lei 103.

✱ Ajutorii de sublocotenenţi cari au fost neîndreptăţiţi prin art. 117 din regulamentul legei subofiţerilor, sunt rugaţi a-şi trimite adresele cu răspuns plătit d-lui Mihai D-tru Panciu-Putna, spre a primi relaţii.

✱ Ministerul de agricultură aduce la cunoştinţa solicitanţilor de subvenţii pentru cumpărarea de trioare şi vânturători, să se adreseze direct Cooperativei, de import-export, strada Sf. Ionică, ce le poate procura acestea din depozitele Camerelor de agricultură, cu o reducere de 30 la sută.

✱ Comisia administrativă a ministerului sănătăţii, sub preşedinţia d-lui dr. Deculescu, în vederea examenului de medic sanitar, a hotărît, ca stagiul care se prevede pentru acest post să poată fi făcut şi după depunerea examenului.

✱ Comisia pentru organizarea serviciului contabilităţii asigurărilor sociale a fost completată cu d. Cezar Răşcanu, directorul veniturilor şi controlului din Casa centrală a asigurărilor sociale.

✱ D. prof. Ştefan C. Ioan, senator, fost vice-preşedinte al Camerei Deputaţilor, s'a înapolat dela Marienbad.

Cel mai mare succes obţine
Cărăbuşul în splendoare
Se râde cu lacrimi

✱ Direcţiunea preventoriului „M. S. Elena" Şanturi-Braşov face cunoscut că pe ziua de 9 Septembrie, la 7 dim., din gara Dârste vor pleca colonistii.

Părinţii sunt rugaţi a-şi primi copii în gară.

Inştiinţare
Vizitatorii Expoziţiei din Parcul Carol cu biletele de tren vizate obţin 10 la sută rabat la dep. fabricelor D. Mociorniţă din Bucureşti la cumpărare.

Toate domnişoarele care s'au înscris pentru
BALET, COR ŞI FIGURAŢIE
precum şi alte domnişoare cu condiţia să fie frumoase, se vor prezenta azi Sâmbătă 2 Sept. la ora 5 d. a.
La Teatrul Alhambra
Str. Sărindar
Pentru semnarea angajamentelor

✱ D. Tudor Muşătescu, inspector cl. I în direcţia generală a teatrelor şi operelor, a fost transferat, pe data de 1 Septembrie, în postul vacant de inspector special la aceeaş direcţiune.

Erupţiile
Pomada Cadum pătrunde şi vindecă orice iritaţie sau umflătură a pielei şi asigură nopţi de somn liniştit persoanelor cari suferă de ani de zile de afecţiuni ale pielei. Multe suferinţi sunt înlăturate prin întrebuinţarea la timp a Pomadei Cadum contra eczemei, buboalelor, cheliei, erupţiunilor, emoroizilor, blândei, cojirii plăgilor superficiale şi jupuirii pielei. 1899

Mare DESFACERE
Bluze, rochii româneşti
Preţuri extrem reduse
D-na COSCO, str. General Lahovari 27. (Tramvai 16—17)

✱ Preşedintele inv. fără posturi, d. C. Damian, şi vice-preşedintele, d. Const. M. Iancu, au fost primiţi, eri, de d. ministru al instrucţiunii, D. Gusti.

S'a discutat înfiinţarea unei asociaţii pentru şcoală, care să concentreze toate forţele intelectuale din ţară, în vederea unei acţiuni de stârpirea analfabetismului.

Prin această asociaţie se va aplica un timbru de asistenţă culturală şi se vor înfiinţa noui scoli şi noui posturi în învăţământul primar, din fondurile ce vor rezulta.

Luni, 4 Sept. a. c. d. ministru Gusti va fi primit de M. S. Regele cu care ocazie îi va propune preşedinţia de onoare a Asociaţiei

✱ D. prof. N. P. Cerchez, provizor al internatului colegiului „Sf. Sava", din Capitală, a demisionat din acest post după 12 ani de funcţionare.

Ministerul instrucţiunii i-a făcut o adresă de mulţumire pentru chipul exemplar cum a organizat şi condus acest internat.

Deponenţii Muntelui de Pietate

sunt insistent rugaţi a lua parte neapărat la întrunirea de Joi, 7 Septembrie a. c. ora 6 (18) p. m. în sala „Eintracht", din str. Dionisie 69, fiind la ordinea zilei chestiuni urgente.

COMISIA DE CREDITORI

Institutul de băeţi
„Schewitz-Thierrin"
fondat în 1847 Bucureşti strada Nic. Filipescu 33. Curs primar şi liceal (I-VI inclusiv), etatizate. Internat, Externat, Seminternat Preturi reduse. Examenul de admitere cl. I lic. la 11 Septembrie. 841

„O noapte în Viena" este titlul noului reportaj pe care-l publică excelenta revistă **„Ilustraţiunea română"**, în care, autorul, d. **Ion Tic**, povesteşte câteva savurcase amintiri din **„Alt-Wien"**. In acelaş număr un interesant interview al maestrului **Brătescu-Voineşti: „Pescuitul la noi"**. In curând începutul unui nou şi senzaţional reportaj: **PORTUL FARA MARINARI.**

✱ Asociaţia voluntarilor de război din vechiul Regat, (str. Sfinţilor 64), anunţă pe membrii săi, invalizi de război, că în urma intervenţiilor asociaţiei, în legea de pensionare a invalizilor foşti voluntari ardeleni, publicată în *Monitorul Oficial* Nr. 79/933, partea I, au fost introduşi şi invalizii foşti voluntari din vechiul Regat. Termenul pentru regularea drepturilor la pensie expiră la 25 Octombrie, aşa că toţi din această categorie urmează să-şi trimită actele necesare la ministerul apărării naţionale, direcţia sanitară.

✱ Din iniţiativa Corpului didactic al şcoalelor primare şi a grădinilor de copii din cartierele Grant şi Grozăveşti din Bucureşti şi cu aprobarea ministerului instrucţiunii va lua fiinţă, odată cu începerea anului şcolar primul „Ateneu al copiilor".

Se vor organiza festivităţi pentru copii, la şcoalele primare nr. 27, de fete şi nr. 38, de băeţi.

Veniturile realizate vor fi date cantinelor bibliotecilor şi comitetelor şcolare din aceste două cartiere.

✱ Ministerul instrucţiunii a trimis o circulară tuturor subrevizoratelor şcolare, prin care le face cunoscut că în anul şcolar 1933—34 nu se vor putea introduce în şcoalele primare decât manuale ce au arătată pe copertă, aprobarea ministerului.

Sunt valabile numai aprobările date dela 1929 până la 1933 inclusiv.

Manuale ce nu îndeplinesc aceste condiţii vor fi confiscate de organele de control şi trimise ministerului deoarece introducerea lor este ilegală.

✱ D-nii: D. V. Ţoni şi T. Iacobescu s'au prezentat eri dimineaţă d-lui ministru Gusti, căruia i-au expus revendicările materiale şi morale ale învăţătorilor, cari vor face obiectul discuţiilor în congresul ce se va ţine la 9 Septembrie, la Cluj.

D. Gusti a declarat că va studia aceste revendicări şi va da răspunsul său în congres, la care va lua *parte*.

✱ Casa dotaţiunei oastei face cunoscut persoanelor din Bucureşti şi provincie, cari au de primit pensiuni şi rente viagere pe luna August c., precum şi acelor cari au de primit ajutoare excepţionale viagere pe trimestrul Aprilie, în calitate de părinţi de ofiţeri şi subofiţeri morţi în război şi domiciliază în judeţele: Mehedinţi, Muscel, Neamţ, Olt, Prahova; de asemeni veteranilor dela 1877—1878 cari au de primit ajutoare pe acelaş trimestru şi domiciliază în judeţele: R.-Sărat, Roman, Romanaţi, Suceava-Bucovina, Tecuci, Teleorman, Tulcea şi Tutova, să se prezinte pentru ridicarea ordonanţelor de plată în fiecare zi de lucru până la 10 Septembrie a. c. inclusiv, cei din Buc

VIAȚA POLITICĂ

Declarațiile d-lui I. G. Duca

la banchetul organizației liberale din R.-Vâlcea

R. Vâlcea, 31 August

In sala teatrului „Eugeniu Adreani" din localitate a fost o impozantă manifestație național-liberală cu ocazia banchetului ce s'a dat de organizația

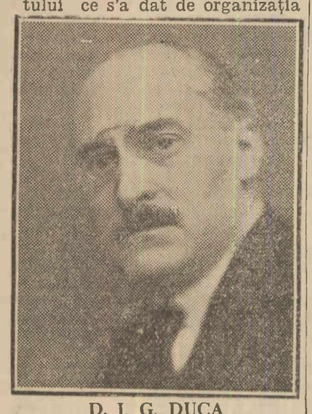

D. I. G. DUCA

partidului național-liberal din Vâlcea, în onoarea d-lui I. G. Duca, șeful organizației. Au luat parte la acest banchet peste 700 partizani politici din întreg județul.

D. I. G. Duca a sosit la ora 12 dim., însoțit de d-nii N. Simionescu-Bârlad, Eug. Titeanu, Ion Niculescu-Vâlcea, Nicu Budurăscu și alții. Este întâmpinat cu urale și ropote de aplauze.

D. *Duca* a spus apoi următoarele :

„Vă propun ca să ridicăm primul pahar în sănătatea M. S. Regelui (cei prezenți, împreună cu d. Duca, cântă Imnul regal).

D. Duca continuă :

„Monarhici din principiu, suntem hotărîți să ajutăm pe M. S. Regele în greaua și marea misiune ce providența I-a încredințat. Îl asigurăm de tot devotamentul și lealitatea noastră și îi dorim o domnie glorioasă ca și ale predecesorilor Săi, spre a ne asigura consolidarea României Mari.

D. *D. Nicolescu,* vice-președintele organizației, ridică paharul în sănătatea d-lui Duca.

Iau apoi pe rând, cuvântul d-nii prof. *Eliodor Constantinescu,* care este felicitat de d. Duca, preot *Mazilu-Lăpușata,* col. *Roșianu, Săndulescu-Govora,* inv. *Băjan,* preot *Popescu-Armășești,* institutor *Iepureanu, Eugen Titeanu, N. Budurăscu, Simionescu-Bârlad* și alții.

Declarațiile d-lui I. G. Duca

D. I. G. Duca, luând cel din urmă cuvântul spune :

Când ați exprimat astăprimăvară dorința de a ne întâlni și de a petrece câteva clipe împreună, am primit propunerea dvs. cu o deosebită mulțumire fiindcă mi-ați dat prilejul să răspundem unei insinuări și să afirmăm încă odată un crez politic scump nouă tuturor.

Intr'adevăr, adversarii noștri politici au răspândit în toată țara și în Vâlcea în deosebi, svonul că membrii clerului și ai corpului didactic se îndepărtează tot mai mult de partidul național-liberal, că văd posibilă realizarea aspirațiunilor lor generale și profesionale mai mult în cadrul și sub egida altor formațiuni politice. Marele număr de preoți, de profesori secundari, de institutori și de învățători, ce ați participat la manifestația național-liberală de azi, constitue cel mai bun și mai convingător răspuns ce se putea da afirmărilor tendențioase ale adversarilor noștri.

De altminteri, ca șef al partidului național-liberal, vă pot asigura că fenomenul care se constată azi la Vâlcea nu este unic ; în toată țara, în vechiul regat ca și în provinciile alipite, marea majoritate a clerului și a corpului didactic păstrează o neclintită încredere partidului național-liberal și tinerile generațiuni se adună sub cutele drapelului nostru cu aceiași însuflețire cu care, ani dearândul, generațiunile trecute au slujit acest mare și istoric partid.

Pentru noi, conducătorii partidului, nu poate fi o mai mare mulțumire sufletească și o mai înălțătoare mândrie, decât aceea de a vedea cauza noastră îmbrățișată cu atâta căldură de slujitorii altarului și de reprezentanții școalei românești.

Desigur, în vremurile turburi de după război, în primii ani de aplicațiune a sufragiului universal, au putut, printre preoți ca și printre profesori, să fie rătăciri ca acele ce s'au observat printre celelalte categorii sociale. Mirajul formulelor demagogice, perspectiva ascensiunilor neașteptate au putut seduce spiritele în rândurile dv. ca și pretutindeni alurea. Dar azi, când furtunile cele mari au trecut, când în România-Mare și în epoca noastră post-belică erarhiile firești se restabilesc, oamenii și lucrurile își regăsesc așezările normale, mai mult de cât oricând, reprezentanții bisericei și ai școalei rămân credincioși partidului național-liberal.

Este și firesc să fie astfel fiindcă ceeace i-a stras în trecut și ceeace îi atrage și astăzi către acest partid nu sunt nici meschine preocupări personale, nici chiar trecătoare interese profesionale, ci conștiința că în organizarea de stat a României moderne, biserica și școala nu-și pot vedea desvoltarea și strălucirea mai bine asigurate decât prin credințele și prin acțiunea partidului național-liberal.

POLITICA BISERICEASCĂ

Politica bisericească și culturală a partidului naț.-liberal se impune oricărei minți luminate iar trecutul acestui partid este pentru orice om serios, chezășia îndeplinirilor lui viitoare.

Sunt fericit că îmi dați azi prilejul să afirm astfel încă odată în ce constă, această politică, care este fără îndoială una din părțile cele mai însemnate și mai scumpe inimilor noastre din programu general al partidului naț.-liberal.

In ceeace privește biserica, noi înțelegem să acordăm aceeaș vie solicitudine, potrivit constituțiunei, tuturor confesiunilor.

România mare are în cuprinsul ei numeroase naționalități și numeroase credințe. Partidul naț.-liberal va veghea să le respecte pe toate de-o potrivă.

De altfel el numără astăzi în rândurile lui, și este mândru de aceasta, credincioși ai tuturor bisericilor.

Dar, firește, partidul naț.-liberal nu concepe să nesocotească faptul că biserica mare ortodoxă este biserica marei majorități a locuitorilor acestei țări.

De asemenea partidul naț.-liberal nu poate să admită ca sub cuvânt de a nu apăsa alte confesiuni să se ajungă, de fapt cum s'a ajuns sub guvernările național țărăniste, la persecuțiunea bisericei noastre strămoșești.

Politica noastră este : egală îndreptățire pentru toate cultele cu respectarea proporțiilor firești și cu înlăturarea tuturor persecuțiunilor interesate, isvorite din tendințele acelora ce-și închipuesc că pot transforma anume confesiuni în unelte ale intereselor lor de partid și ale ambițiunilor lor personale.

Vă asigur că nimic nu va îndepărta partidul nostru dela această concepție a raporturilor lui față de biserică fiindcă, încă odată, și această concepție nu pornește la noi din calcule de oportunism politic, ci dintr'o convingere adâncă despre rostul bisericei în stat și al îndatoririlor conducătorilor țării față de o problemă atât de înaltă și de o atât de covârșitoare însemnătate socială și morală.

PROGRAMUL CULTURAL

In ceeace privește școala, cunoașteți programul nostru cultural, pe care, cu puțin timp înainte de a muri Ion I. C. Brătianu l'a formulat cu atâta autoritate și cu atâta înălțime de vederi.

Acestui program noi suntem hotărîți, ori care ar fi greutățile materiale ale zilelor de astăzi, să-i rămânem credincioși.

Il considerăm ca fiind unul din capitolele esențiale ale ideologiei noastre.

Personal, scăderile nivelului cultural al atâtor elemente conducătoare pe cari împrejurările le-au înălțat în ultimii ani, mă îmboldesc parcă și mai mult să-mi închin toate puterile întru îndeplinirea programului nostru școlar.

Simt, mai vie decât oricând, nostalgia strălucirii intelectuale.

Să știți deci, d-lor profesori dela universitate ca și dela cea mai umilă școală de cătun, că toate forțele partidului național liberal sunt în permanență mobilizate pentru ridicarea culturală a neamului românesc. Am spus-o aiurea, dar țin să o repet și aici.

Politicește, năzuințele poporului român pot fi mărginite. Perspectivele lui culturale sunt infinite. Un partid politic conștient de adevărata lui chemare are datoria de a nu nesocoti nimic din ceeace ar putea să contribue la îndeplinirea acestei înalte ursite a neamului nostru.

Situația politică

„Și acum d-lor, după ce mi-ați dat prilejul să reafirm o credință, așteptați, de sigur, dela mine și declarațiuni politice cu un caracter de mai imediată și mai intensă actualitate.

Cred că veți fi de acord spre a recunoaște că oricât de confuză s'ar înfățișa în aparență situația politică, ea este totuș în realitate de o luminoasă simplicitate. Avem un guvern care se bate în sfârcolirile agoniei și o țară care așteaptă și își îndreaptă ultimele nădejdi spre partidul național-liberal. Sunt convins că agonia guvernului se va sfârși în curând și n'am nici un cuvânt să mă îndoiesc de izbânda firească a partidului nostru.

Increzător în Coroană și rezimat pe voința poporului, am credința nestrămutată că partidul național-liberal va fi chemat să pue încăodată în slujba tronului și țării puterea lui de muncă, spiritul său de jertfă și încercata lui pricepere.

O sarcină grea în zilele de criză mondială de astăzi, o sarcină și mai grea după toate greșelile săvârșite sub regimurile ultimilor cinci ani, dar o sarcină pe care vom ști să o îndeplinim cu toată râvna, cu toată abnegațiunea și cu tot patriotismul nostru.

Partidul naț.-liberal a avut privilegiul și meritul de a fi prezidat la înfăptuirea României-întregite și de a fi pus, prin cele două mari reforme „votul obștesc" și „expropierea", cași prin guvernările lui de după război, temeliile consolidării statului nostru, reintegrat în granițele lui etnice și istorice.

Partidul naț.-liberal datorește țării, datorește trecutului său să desăvârșească marea operă începută și să transmită generațiilor viitoare o patrie respectată în afară și puternic organizată înăuntru, în clipele în care, în sbuciumul lor post-belic, popoarele își caută salvarea în formulele extremismului de dreapta sau de stânga.

Partidul național-liberal păstrează neștirbită credința că întărirea și temeinica organizare a societății românești nu pot fi asigurate decât printr'o viață constituțională sinceră și democratică, prin crearea unei puternice clase rurale, printr'o armonizare a intereselor tuturor categoriior sociale, printr'o politică de bună convietuire a diferitelor naționalități și prin necrutătoarea stăpânire a abuzurilor și ilegalităților și a prevaricațiunilor, reclamată de altfel de conștiința unui popor însetat de dreptate și de moralitate, precum și adânc îndurerat de spectacolul la care îi este dat să asiste astăzi.

Visul nostru este să înfăptuim o Românie-Mare care să poarte pecetea indestructibilă a acestor idealuri ale noastre.

Infăptuirii acestei Românii-Mari îi voi închina, oricare vor fi greutățile și piedicile, toate sforțările vieții mele.

Intreprind această grea dar înălțătoare misiune cu avânt și încredințat de biruință, fiindcă știu că nu sunt decât interpretul gândurilor și al voinței unui mare partid, însuflețit, de la statul major și până la cel din urmă soldat, de acelaș simțământ de datorie, de acelaș spirit de solidaritate și de acelaș neînfrânt patriotism.

*

La ora 4 d. a. banchetul s'a sfârșit.

De ce s'a retras d. Iuliu Maniu

— Declarațiile d-lui deputat Demostene Botez —

Iași, 31 August

La consfătuirea intimă între d. Iuliu Maniu și amicii săi politici, care s'a ținut la Bădăcin, a luat parte și d. Demostene Botez, deputat de Iași.

D-sa a declarat reprezentanților presei din localitate următoarele :

Din câte am putut afla la consfătuirea dela Bădăcin, d. Iuliu Maniu s'a retras din considerente strict obștești. Erau anunțate o serie de conferințe internaționale, în care România avea interese mari de apărat și d-sa credea că cel indicat să preia președinția consiliului era d. Titulescu, căruia i se cuvenea toată autoritatea și tot sprijinul. N'a fost ascultat.

Pe de altă parte, țara noastră nu putea amâna aceste conferințe ; de aceia — zice d. deputat Botez — fostul prim ministru și-a impus toată rezerva.

„D. Maniu nu ne mai pretinde nouă, prietenilor săi politici, să susținem mai departe actualul guvern, ci fiecare este liber să activeze cum crede".

Alt motiv care a determinat pe d. Maniu să se retragă din președenția partidului, este că actualul guvern a călcat pe alături în ceea ce privește directiva economică. Acest plan economic a fost în amănunțime studiat de fostul premier și aprobat în întregime de M. S. Regele, dar n'a putut fi pus în aplicare, din cauza împrejurărilor bine cunoscute.

In ceeace privește inflația, d. Iuliu Maniu s'a declarat contra ei, declarând că dacă se pune în aplicare acest plan, ajungem să avem miliarde de lei, fără a avea acoperirea suficientă în aur.

*

Publicăm declarațiile făcute de d. deputat Demostene Botez, așa cum ne-au fost transmise dela Iași.

Se înțelege, că aceste declarații atribuite d-lui Maniu au nevoe de precizări, cari, de sigur, nu vor întârzia.

Neînțelegerile din partidul național-țărănist

D. Ion Mihalache a avut Joi lungi și furtunoase explicații cu ministrul comunicațiilor, d. Mirto, și cu ministrul finanțelor.

Politica economică a guvernului a fost aspru criticată de vice-președintele partidului care, într'o declarație publicată în oficiosul național-țărănist „Dreptatea", vorbește de „revizuirea metodelor" pe care o va discuta la congresul tineretului național-țărănist.

„Guvernul și membrii conducerii de partid știu aceste vederi, care, firește, rămân personale până la hotărîrea congresului general al partidului, singurul în măsură să decidă", a spus d. Ion Mihalache.

A doua chestiune discutată cu aprindere, a fost acțiunea fățișă pe care unii membri ai guvernului au dus-o pentru compromiterea d-lui Iuliu Maniu.

In această privință, d. Ion Mihalache a spus fruntașilor partidului, că târzia apărare, pe care oficiosul național-țărănist a luat-o d-lui Maniu, nu e o satisfacție suficientă pentru fostul șef al partidului.

D. Mihalache a condiționat rămânerea sa în neutralitate față de guvern, de aplicarea sancțiunilor împotriva miniștrilor cari au aranjat acțiunea contra d-lui Maniu.

Țara nu trebue să sufere din cauza unui om!

Ceea ce era de prevăzut — și ceeace noi am prevăzut s'a întâmplat : reprezentanții grupurilor de creditori refuză să vie la Conferința dela 5 Septembrie din cauza suspendărei transferului.

Este inutil să ne repetăm : în articolele noastre precedente am arătat care au fost și continuă a fi greșelile politicei economice și financiare a ministrului de finanțe, inspiratorul guvernului. Și am arătat, de ce este tardiv, absurd și îndrăzneț apelul pe care'l făcea zilele trecute și pe care'l repetă astăzi ministrul de finanțe, la un front comun al tutulor partidelor politice în fața creditorilor țării.

Firește, suntem cei d'intâi, să înțelegem situația grea în care se găsește azi țara și tot așa suntem cei dintâi să ne exprimăm speranța și să dorim pentru țara noastră nevinovată, ca lumea din afară, creditorii noștri să revie la alte sentimente, să aprecieze greutățile imense prin care trecem și să nu tragă, din incapacitatea unora dintre guvernanții temporari, concluziuni dăunătoare țarei. Dar, ar fi absurd să ni se pretindă să facem cor cu ministrul finanțelor, să sărim în ajutorul lui, să-i întărim spatele pentru a-i prelungi o existență care nu poate fi de cât fatală țarei întregi. Iată pentru ce socotim, că refuzul creditorilor străini de a sta de vorbă cu delegații ministrului de finanțe actual, este un avertisment și o sancțiune morală aplicată exclusiv ministrului de finanțe, și avem convingerea că delegații străini își vor schimba atitudinea lor de îndată ce vor ști că pot sta de vorbă cu mandatarii țarei trimiși de un alt ministru de finanțe care să știe ce vrea, ce poate și când promite să se țină de cuvânt.

*

Și acum să vedem, putea oare ministrul de finanțe să evite conflictului cu creditorii străini?

Am spus și în alt articol; conflictul putea fi evitat dacă se făcea o altă politică economică.

Scăderea prețurilor n'a survenit dela o zi la alta, diminuarea stocului de devize n'a venit deodată, conjecturile economice mondiale nu s'au ivit peste noapte; a fost din potrivă un lanț întreg care s'a desfășurat treptat și care ar fi trebuit să trezească atențiunea unui ministru de finanțe priceput și cu răspundere.

O dovadă între multe altele, că se putea ajunge și la alte rezultate, o avem în recentele acorduri comerciale încheiate. Știm că ministrul de finanțe spune acum, că de mult a fost în intenția sa să închee acorduri cu Germania și cu alte state dar că s'ar fi opus Franța.

Pe lângă că trebue primită sub beneficiu de inventar și această afirmațiune ca toate ale ministrului de finanțe, scuza este și lipsită de seriozitate. De altfel probabil, tot cu intențiunea aceasta ascunsă de a creea atmosferă contra Franței, a pornit dintr'altă oficină oficială și versiunea cu pretinsele declarațiuni ale d-lui Herriot. Dacă ministrul de finanțe n'ar fi făcut politica nenorocită pe care a făcut-o și ar fi avut pricepere de a stărui într'o politică de acorduri comerciale cu toate statele — și situațiunea noastră ar fi fost alta și dispoziția străinătății ar fi fost alta față de noi. Dar, independent de aceasta, în fața situației prezente, încă susținem că ministrul de finanțe putea să evite conflictul și nimic nu-l obliga să ia intempestiv măsura opririi transferului în ajunul conferinței.

Aceasta cu atât mai mult, cu cât, afirmăm că ministrul de finanțe, atât la Paris cât și la Londra, a declarat că nu va recurge la această măsură înainte de a se înțelege cu creditorii, înțelegere la care dealtfel a fost formal sfătuit la conferința dela Londra. Dar, după cum în conflictul cu Creditul agricol ipotecar, când s'a înapoiat dela Paris, ministrul de finanțe a comunicat ací că s'a înțeles la Paris cu cei în drept ca Creditul ipotecar să-i pue la dispoziție miliardul pe care'l cerea — și lucrul s'a dovedit ulterior că era inexact— tot așa în chestiunea transferului, una a spus și alta a făcut. Este adevărat că, în conformitate cu convenționea încheiată, trebuia depusă cu 45 zile înainte de scadență, suma reprezintând cuponul exigibil la 1 Octombrie. Dar, dacă ministrul de finanțe nu îndeplinea această clauză și temporiza depunerea până se întrunea conferința la 5 Septembrie, această întârziere putea surprinde, putea chiar da loc la cereri de explicațiuni, dar nu jignea cum fatal supără pe cineva să'l inviți să trateze asupra unei chestiuni pe care o soluționezi singur anticipat.

Forma era cel puțin salvată, metoda era mai civilizată. Când soliciți avantagii, chiar avantagii pe cari le poți arăta ca depline justificate și pe care și noi le găsim ca atare în situațiunea în care se găsește azi țara, se impune cel puțin o metodă civilizată.

Și se putea să nu se recurgă nici la această procedare, căci ministrul de finanțe a avut destul timp, cât a stat la Londra și la Paris să previe, să discute, să facă să priceapă pe creditorii noștri străini, că va trebui să se ajungă la o suspendare de transfer și *de comun acord* să se fi luat această măsură chiar înainte de conferință.

Dar, orice explicațiuni acum sunt de prisos. Faptul brutal există : țara întreagă a fost jignită prin refuzul de azi al creditorilor străini de a sta de vorbă cu delegații noștri. Vinovat de această jignire nemeritată și cu consecințe necunoscute, este ministrul de finanțe nu numai din cauza întregei sale politici financiare și economice dar și din cauza procedărei sale lipsită de tact.

O singură concluziune logică se impune : țara nu poate suferi din cauza unui om.

A. B.

Contraziceri oficiale

- Păreri și hotărâri diferite asupra aceluiaș caz și aceleiaș persoane -

Ni se semnalează, după „Monitorul oficial" o schimbare de păreri atât de hazlie în cât merită a fi relevată.

Ne abținem dela orice comentarii, mărginindu-ne doar să reproducem constatările oficiale.

In „Monitorul oficial" de Sâmbătă 6 August 1932 (pag. 4866) s'a publicat următorul raport :

„D. inspector judecătoresc al Curții de apel din Galați, inspectând în ziua de 17 Iunie a. c., lucrările judecătoriei Brăila urbană, ne-a înaintat raportul Nr. 304, din 1932, din care rezultă în sarcina d-lui ajutor de judecător Florian Gr. Georgescu, următoarele :

Contrar dispozițiunilor art. 92, alin. II, din legea judecătoriilor de ocoale, care prevede că hotărîrile trebuesc redactate cel mai târziu în termen de 5 zile dela pronuntare, d-sa încă nu redactase, până la data de 17 Iunie a inspectiei, cărțile de judecată civile Nr. 120 din 23 Ianuarie, 277 din 17 Fevruarie, 754 și 801 din 18 și 25 Mai a. c.

Condica de prezență a judecătoriei, semnată de d judecător și de functionarii judecătoriei, în mod regulat, până la zi, este nesemnată numai de d. ajutor de judecător, încă dela 19 Decembrie 1931.

Această constatare, pe care d. inspector o califică drept unică, nu numai că impresionează personalul inferior, dar lasă să se vadă în mod clar cât devotament pune d. ajutor în cariera ce a îmbrățișat.

Ceeace agravează și mai mult situația acestui domn ajutor de judecător, este, după cum arată d. inspector judecătoresc, **că în mod sistematic s'a eschivat dela orice însărcinare i s'a dat de șeful său direct,** rămânând numai cu îndatorirea de a judeca în două ședințe pe săptămână.

La acestea trebue să adăugăm că d .ajutor de judecător a făcut și dovada lipsei sale de cunoștințe profesionale, **întrucât la examenul de capacitate pentru funcțiunea de magistrat, a fost respins.**

Din toate acestea rezultând **lipsa de aptitudini profesionale, lipsa de orice sentiment al datoriei** și devotament pentru funcțiunea ce îndeplinește, am onoarea a supune la Inalta semnătură a Maiestății Voastre, alăturatul proect de decret, prin care, pe temeiul art. 89, 134, alin. ultim. și 138, alin. ultim. din legea pentru organizarea judecătorească, d. Florian Gr. Georgescu, ajutor de judecător la judecătoria Brăila urbană, se pune în disponibilitate".

După câteva luni, la 22 Noembrie 1932 „Monitorul Oficial" (pag. 6962) publică al doilea raport în cuprinsul următor :

„Prin înaltul decret regal nr. 2.392 dela 2 August 1932, d. Florian Gr. Georgescu, ajutor de judecător la judecătoria urbană Brăila, a fost pus în disponibilitate, pentru lipsă de aptitudini profesionale, precum și lipsă de orice sentiment al datoriei și de devotament pentru functiunea ce îndeplinea, întrucât d. inspector judecătoresc respectiv, cu ocaziunea inspecției făcute judecătoriei, în cursul lunii Iunie a. c., constatase că nu redactase, în termenul prevăzut de lege, un număr de patru cărți de judecată ; nu semnase condica de prezență și, în mod sistematic, se eschivase dela însărcinările ce i se daseră de șeful său direct.

La toate acestea se adaogă împrejurarea, că d-sa a fost respins la primul examen de capacitate pentru functiunea de magistrat, de unde s'a dedus lipsa de cunoștințe profesionale.

In urma întâmpinării d-lui Georgescu, și în urma unei petițiuni a avocaților din localitate, cari, apreciindu-l favorabil, cereau revizuirea situațiunii sale, am delegat pe d. inspector al Curților de apel să facă un supliment de anchetă.

Din datele culese de d-sa și comunicate nouă cu raportul nr. 424 din 1932, rezultă că d-lui Florian Gr. Georgescu nu i se pot imputa lipsurile și abaterile de mai sus, în așa grad, încât necondiționat ar fi necesară eliminarea sa din magistratură.

Intr'adevăr, procedând la o minuțioasă anchetă, d. inspector al Curților de apel a constatat că d. Georgescu, în timpul de patru ani cât funcționase în magistratură, a dat dovadă că **este priceput, activ și conștincios** ; că răspunderea neredactării câtorva cărți de judecată o poartă în primul rând funcționarul care a luat parte la pronunțare și apoi, față cu mulțimea lucrărilor judecătoriei, neredactarea unora nu poate fi considerată ca o neglijență ; că deși nu semnase regulat condica de prezență, totuși nu a lipsit niciodată dela serviciu, ba chiar nici nu a avut concediu ; că a luat parte regulat de trei ori pe săptămână la **ședințe,** iar în restul timpului a luat parte activă la lucrările judecătoriei, **fără a se sustrage dela îndatoririle serviciului, fapt confirmat de șeful său direct.**

In fine, din examinarea cărților de judecată redactate de d. Georgescu, se constată la ele o redactare completă și juridică, ceeace constitue un criteriu mai bun și sigur al cunoștințelor profesionale, astfel că **respingerea d-sale prima dată dela examenul de capacitate pentru magistrați poate fi o fatalitate.**

In considerațiunea celor arătate mai sus, și de acord cu avizul d-lui inspector al Curților de apel, am **onoare a supune Inaltei semnături** a Maiestății Voastre alăturatul proiect de decret, prin care se revocă pedeapsa disciplinară „punerea în disponibilitate", ce s'a aplicat prin înaltul decret regal cu nr. 2.392 dela 2 August 1932, d-lui Florian Gr. Georgescu, fost ajutor de judecător la judecătoria urbană Brăila, urmând ca d-sa să fie numit într'un post similar, ce va deveni vacant".

„Intrebarea e: unde-i adevărul? Care raport e sincer? Ce măsuri s'au luat impotriva inspectorului care a indus în eroare pe superiorii săi ?

—oox✱xoo—

Tratativele

cu delegația ungară

Tratativele cu delegația ungară au ajuns la un rezultat favorabil și e probabil ca în două-trei zile să fie încheiate.

Delegația ungară a comunicat Joi, la Budapesta, rezultatul discuțiunilor duse de reprezentanții ministerului de industrie și așteaptă răspuns din partea guvernului maghiar.

Discuțiile vor continua în cursul dimineții de azi.

—oxxXOXxxo—

Agitația minerilor din Sălaj

Am scris eri că muncitorii dela minele de cărbuni din Lupoia-Sălaj au rămas pe drumuri pentrucă la repartiția cărbunelui pentru c. f. r. minele lor au fost excluse. Neavând plasament pentru producție, conducerea minelor procedează la concedieri. Peste două mii suflete, a căror singură existență e fost această mină de cărbuni, unde de 37 ani își agoniseau părinții lor hrana, vor fi aruncați în cea mai cumplită mizerie. Aceasta este singura întreprindere mai mare românească din județul Sălaj unde peste 10 comune românești plasau peste 450 muncitori calificați.

Această mină la licitația publică din 16 Decembrie 1932 ce s'a ținut la ministerul comunicațiilor a obținut o cotă de 92.000 tone cărbuni, datorită calității superioare iar în luna Martie c. a fost trecută pe tabloul ministerului de comunicații cu 35.000 tone. In urmă a fost exclusă definitiv dela furnizare. Muncitorii aleargă de două luni pe la autorități, au făcut diferite intervenții scrise și telegrafice la d-nii prim ministru, ministru comunicațiilor, ministrul muncii și ministrul Ardealului. D-nii parlamentari ai județului Sălaj, prefectura județului primăria comunei Jibou (unde își are sediul social această mină) pretura plășii Jibou, comercianții și industriașii din Jibou au intervenit pentru menținerea cotei de cărbuni, însă toate aceste intervențiuni au rămas fără nici un rezultat.

S'au dat cote la mine care nu lucrează de ani de zile, iar altele s'au dublat și triplat.

—oxxxX—|Xxxxo—

Cotele pentru asigurați

Privitor la aplicarea cotei suplimentare de 1,20% de Casa centrală a asigurărilor sociale, d. Cezar Răscanu, directorul veniturilor și controlului din această instituție, ne-a dat următoarele lămuriri :

Prin dispozițiile art. 48 din legea pentru unificarea asigurărilor sociale, întreprinderile care cotizează cu rețineri asupra listelor de plăți și care, în mod obicinuit, întrebuințează mai mult de 10 angajați, vor contribui, în vederea acoperirii sarcinei cu accidentele de muncă, și cu o cotă de 1.20% din totalul salariilor efectiv plătite, fără limită de salariu. Această cotizație este în avantajul patronilor cari, în trecut, plăteau taxe mai mari pentru asigurarea de accident a angajaților lor.

Diferențierea ce se făcea în trecut, la impunerea întreprinderilor pe temeiul deosebirii riscului de accident, specific fiecărei întreprinderi, rămâne a se face în viitor, potrivit noului legi, numai prin aplicarea acestei contribuțiuni de 1.20%, la totalul salariilor efectiv plătite, fără limită de salar.

Evident, că în acest fel o întreprindere cu riscuri mai mari plătește angajaților săi salarii mai mari și deci și cuantumul contribuției este firesc să fie mai mare.

Propaganda revizionistă ungurească în Anglia

— Cine sunt susținătorii ungurilor?. — Progresele mari ale propagandei ungurești și Marea Britanie. — Publicistul Seton Watson iarăși în acțiune de partea noastră. — Frica revizioniștilor maghiari de d. Titulescu —

Cluj, 29 Aug.

Un bilanț al propagandei revizioniste ungurești, care continuă cu atâta perseverență de mai bine de 10 ani în Anglia, ne va face să apreciăm rezultatele obținute de acțiunea dușmănoasă ce se desfășoară atât de intens și preseverent impotriva noastră.

LORZII ENGLEZI REVIZIONIȘTI

Din anul 1923, când la universitatea din Oxford s'a înființat „Liga pentru dreptul de autodeterminare a ungurilor", și „muzeul pedagogic unguresc", care a început să redacteze revista „The Hungarian Nation", propaganda ungurească a făcut progrese zi cu zi. Anul următor s'a înființat societatea *„Friedens of Hungari",* un club, care urma să atragă bărbați politici englezi cei mai de seamă și să-și determine ca acționar de partea revizioniștilor maghiari.

In felul acesta după 5 ani ungurii aveau o pleiadă de prieteni în Anglia, între cari mulți membri ai casei lorzilor, miniștri, secretari de stat și deputați.

Iată pe câți-va dintre aceștia, (ignorând pe bine-cunoscutul și compromisul lord Rothermere) : lordul Newton, fost ministru în cabinetul Macdonald; generalul Iau Hamilton, fostul șef de stat major al lordului Kitchener ; lordul Denbich, conte de Desmond ; lordul Parmour, fost ministru ; lordul Olivier, secretarul de stat pentru Indii al guvernului Macdonald; lordul Cecil, fost ministru ; lordul Phillimore ; lordul Charnwood ; lordul Montagne, lordul Sydenham ; lordul Weardeles, marchizul de Crewe ; vicontele Bryce, toți membri ai casei lorzilor. Dintre membrii casei deputaților relevăm pe R. Ajower, Clive Windsor, căpitanul Ellot, colonelul Moore etc. Parte din aceștia au făcut declarațiuni revizioniste în presă, parte au interpelat chiar guvernul în chestia maghiară, altora ziarul maghiar „Pesti Hirlap" le atribue sentimente revizioniste, pe cari încă nu am avut putința de a le controla.

Acțiunea intensivă a ungurilor în Anglia, care nu cruță nici-un fel de mijloc, pentru a obține rezultatul dorit, se datorește ideii fixe, că „drumul revizuirii tratatului dela Trianon trece prin Anglia", după cum ne-o spune acelaș „Pesti Hirlap", într'o serie de articole.

Acelaș ziar unguresc ne aduce știrea, că în vara aceasta propagandiștii maghiari din Anglia au obținut rezultate mari. Deputatul R. Iawer a întocmit o propunere către parlamentul englez, prin care se cere ca să se intervină la Liga Națiunilor în favoarea ungurilor revizioniști. Propunerea aceasta a fost semnată de un număr foarte mare de deputați, și va fi prezentată cu ocaziunea deschiderii sesiunii de toamnă.

FRICA REVIZIONIȘTILOR DE D. TITULESCU

Odată cu aceste știri, gazetele dela Budapesta ne informează în articole foarte agitate, că reprezentanții diplomatici ai Micii Înțelegeri au început și ei o activitate foarte intensivă la Londra. Ele relevă în special acțiunea d-lor Titulescu și Beneș, de cari sunt nevoite a purta mare respect.

Cu toată dușmănia pe care ne-o poartă aceste gazete, ele poartă un fel de frică plină de respect de d. Titulescu.

De câte ori simt, că el a intrat în acțiune în vre-o chestiune, ele avertizează imediat guvernul, și intervin prin mijloacele lor la bărbați politici englezi, cari la rândul lor sunt nevoiți a recunoaște genialitatea diplomatică a d-lui Titulescu .(Cazul lordului Newton, fost ministru englez, ale cărui declarații elogioase la adresa d-lui Titulescu sunt reproduse în lucrarea iredentistă maghiară: „Nu au în lupta revizionistă").

De data aceasta teama presei maghiare se justifică prin intrarea în acțiunea unor cunoscuți publiciști englezi, cum e d. Seton Watson și alții, cari văzând mijloacele la cari recurge propaganda revizionistă ungurească, au intrat din nou în luptă de partea statelor Micei Înțelegeri.

De opera de luminare a acestor publiciști revizioniști maghiari poartă mare frică. Ei știu, că aceștia sunt buni cunoscători ai situației din Europa centrală, și destăinuirile lor cu privire la incorectitudinile la cari a recurs propaganda revizionistă ungurească înșelând buna credință a opiniei publice engleze, ar putea fi funeste pentru ei.

REVIZUIREA NU E CERUTA DE POPORUL MAGHIAR, CI NUMAI DE MAGNAȚII UNGURI

Distinsul publicist englez Seton Watson, care înainte de război a atras atât de des atențiunea opiniei publice engleze asupra agresiunei naționalităților de pe teritorul monarchiei austro-ungare, a ținut de curând o conferință în Anglia, cu titlul „Problema revizuirii tratatelor și hotarelor ungurești".

In această conferință, publicistul englez, care e un adânc cunoscător al problemelor Europei centrale, a arătat, între altele, că cu toat declarațiunile făcute de d-nii Mussolini și Macdonald, problema revizuirii tratatelor, care în primăvara anului 1933 părea o chestiune primordială a politicei europene, nu mai e la ordinea zilei.

Ar fi însă greșit, a spus d-sa, să se creadă că ea nu poate deveni iarăși actuală.

A arătat apoi, că politica engleză internațională nu poate asvârli greșala, să facă o deosebire între tratatele de pace. Căci ar fi foarte ciudat, a admite revizuirea tratatului dela Trianon, și în acelaș timp a pretinde menținerea tratatului dela Versailles. Tratatele trebuesc menținute în întregime și nu trebuesc date precedente, în baza cărora în curând s'ar putea veni și cu revizuirea tratatului dela Versailles, unde Anglia este direct interesată.

A arătat apoi, că revizuirea hotarelor fixate în tratatul de la Trianon ar însemna reașezarea naționalităților sub jugul maghiar. Ori, se știe prea bine, a continuat cu multă competință conferențiarul, că tocmai acest tratament neuman al ungurilor față de minorități a fost una din cauzele desmembrărei monarchiei autro-ungare. Cea mai bună dovadă, că ungurii nu au învățat nimic din trecut, e că ei și azi asupresc în mod condamnabil minoritățile. Conducătorul minorităților germane din Ungaria, profesorul universitar Bleyer a confirmat acest lucru. Se recurge iarăși la falsificarea statisticilor etnografice, ca înainte de război, și ungurii persevereză în atitudine numind unguri pe evreii din Ungaria de azi, spre a spori astfel artificial numărul maghiarilor, făcând să dispară numărul minorităților, persecutate ca pe vremuri.

In continuarea conferinței sale, Seton Watson a mai spus următoarele: „Este natural că cercurile conducătoare din Ungaria propagă revenirea la statu quo, căci este în joc propria lor existență; nu independența țării lor ciuntită le lipsește, căci aceasta există; stăpânirea lor se bazează pe forma de guvernământ oligarhică, bazată pe latifundii de mână moartă și fideicomise, pe votul de față, controlul presei și stânjenirea libertății de a se întrui și asocia".

Cu alte cuvinte, revizuirea tratatului de pace dela Trianon nu o cere națiunea maghiară, ci acei câțiva interesați, cari nu pot trăi fără a-și crea noui sclavi, ca înainte de război.

Iată al cărui joc îl fac politicianii englezi, cari s'au făcut uneltele grofilor și baronilor revizioniști dela Budapesta. Țara libertăților, Anglia, e pe cale să devină susținătoarea unei noui sclavii, la a cărei dărâmare numai cu un deceniu și jumătate mai înainte, contribuiseră cu sângele lor 800.000 de soldați ai Marei Britanii!

Cu alte cuvinte, revizuirea tratatului de pace dela Trianon nu o cere națiunea maghiară, ci acei câțiva interesați, cari nu pot trăi fără a-și crea noui sclavi, ca înainte de război.

Iată al cărui joc îl fac politicianii englezi, cari s'au făcut uneltele grofilor și baronilor revizioniști dela Budapesta ! Țara libertăților, Anglia, e pe cale să devină susținătoarea unei noui sclavii, la a cărei dărâmare numai cu un deceniu și jumătate mai înainte, contribuiseră cu sângele lor 800.000 de soldați ai Marei Britanii !

UNGARIA, ȚARA FEUDALISMULUI MEDIEVAL

*Intr'o lucrare în limba engleză, datorită d-lui G. E. R. Gedye, apărută sub titlul „Heirs to the Habsburgs", (Moștenitorii Habsburgilor), publicistul englez face o constatare importantă D-sa spune, că situația revizionismului se prezintă cu totul altfel decât o înfățișează propaganda magnaților maghiari dela Budapesta. Nu poporul maghiar cere revizuirea, ci mâna de magnați ce îl stăpânește. Adevărul este, că în Ungaria nu există nici azi viață democratică de stat. Feudalismul medieval e încă în floare în această țară obicinuită din toate vremurile cu opresiunea. Nici azi nu există încă în această țară votul universal. Votul pe față și redus numai la anumite categorii sociale, tinde spre menținerea dominației clasei magnaților în Ungaria. In asemenea imprejurări este lesne de înțeles, că nici chiar ungurii din statele succesorale nu ar mai vrea să se înapoieze sub stăpânirea maghiară, unde nu li s'ar da atâtea drepturi care

PAGINA · AGRICOLA

Solidaritate profesională

Fiecare categorie de profesioniști caută să-și apere interesul de breaslă impunându-și punctul lor de vedere atunci când aceste interese sunt atinse.

Așa se explică diferitele asociații, ce-au luat naștere în ultimul timp și revendicările ce le-au formulat.

In categoria specialiștilor agricoli, curentul de solidaritate profesională pare chiar mai accentuat, judecând după diferitele asociațiuni create, cari grupează pe membri după anumite scopuri. Așa avem Asociația absolvenților din școlile de agricultură de gr I, cea a absolvenților din școlile de agricultură de gr. II și societatea inginerilor agronomi din școlile superioare și academiile agricole, apoi asociația asistenților și șefilor de lucrări din învățământul superior agricol, etc.

Dar se pare că aceste grupări nu au suficientă putere de a-și exprima doleanțele lor, și de a se face ascultate, de oarece o nouă înjghebare, deastădată unind toate categoriile de profesioniști agricoli și pe cei fără studii, cari cu o practică îndelungată și-au câștigat, ca administratori de moșii, o serie de cunoștințe foarte folositoare agriculturii de astăzi. Este vorba de asociația generală a agronomilor, conductorilor și administratorilor agricoli alcătuită cu scopul de a face să promoveze interesele lor legitime.

Cari sunt aceste interese?

Principala revendicare a nouei grupări este firească și incontestabilă.

Cei ce au ca pregătire lucrul pământului, cer ca să aibă la îndemână acest bun al naturii și sunt mai îndreptățiți la aceasta mai mult decât oricare altă categorie de pretențioși. Și raționamentul e ușor de înțeles. Cum vrem ca cei pricepuți în agricultură să activeze, dacă n'au la îndemână pasta necesară, pe care frământând-o cu munca lor să poată aduce foloase economiei naționale?

Improprietărirea s'a făcut cu eliminarea lor sistematică sau, în orice caz, li s'au atribuit loturi antieconomice, prea mici pentru a putea constitui o gospodărie rentabilă.

Totuși sunt rezerve de stat suficeinte și pe fiecare zi loturile zise demonstrative se fărâmitează fără nici un folos practic; altul, decât satisfacerea unor ambițiuni.

Absolvenții școlilor de agricultură își cer dreptul la viață, dreptul de a corespunde așteptării celor ce văd în ei pe mânuitorul plugului.

Pe lângă aceasta socotesc că acești profesioniști pot avea și alte revendicări.

O nedreptate a breslașilor agricoli este nesocotirea lor, oridecâteori se ivește ocazia unei întrebuințări la conducerea moșiilor și a oricărei alte întreprinderi agricole.

Când în Germania salariații particulari și chiar servitoarele sunt respinse dacă n'au o anumită pregătire, la noi orice nechemat poate ocupa un serviciu agricol, cei buni riscând să fie înlăturați pentru cel mai mic capriciu al proprietarului și lăsați pe drumuri, fără putință de ripostă. Altfel ar fi dacă munca câmpului ar fi protejată și titlul de profesionist agricol, fie el agronom, fie el administrator, ar fi apărat contra imixtiunilor inoportune și i-ar fi asigurată o pensie pentru bătrânețe.

O altă revendicare de seamă a profesioniștilor agricoli, care, deși nemărturisită, se găsește pe buzele tuturor, e ca interesele lor să fie, cum e și firesc, apărate de proprii lor reprezentanți în corpul agronomic de Stat. Astăzi după cum se știe, consiliul corpului agronomic e compus numai din ingineri agronomi, cari hotărăsc de soarta mulțimei de conductori și administratori agricoli, absolvenți ai școlilor de agricultură de gr. I și II, fără putința ca aceștia să poată hotări despre ei.

Desigur că un congres general al tuturor acestor breslași ar scoate la iveală și alte aspecte ale dolcanțelor lor.

Dar vorbind despre solidaritatea profesională e imposibil să nu relevăm lipsa oricărei grupări a profesorilor din învățământul agricol. Pe când elevii, pe cari ei îi instruesc, se agită și se apără, îndrumătorii lor dovedesc o lipsă de înțelegere a problemelor învățământului, cari ar putea fi deslegate mai ușor prin mijlocul unei asociații organizate.

Învățământul general, organizat pe cele trei categorii: primar, secundar și universitar își spune cuvântul oridecâteori se discută chestiuni de prestigiul breslei și de organizare școlară. In schimb învățământul agricol își trăește viața fără consultarea vreunui reprezentant al obștei corpului didactic.

E o scădere care trebue, negreșit, înlăturată.

Dr. E. GRINȚESCU

SECERĂTO AREA TREERĂTOARE

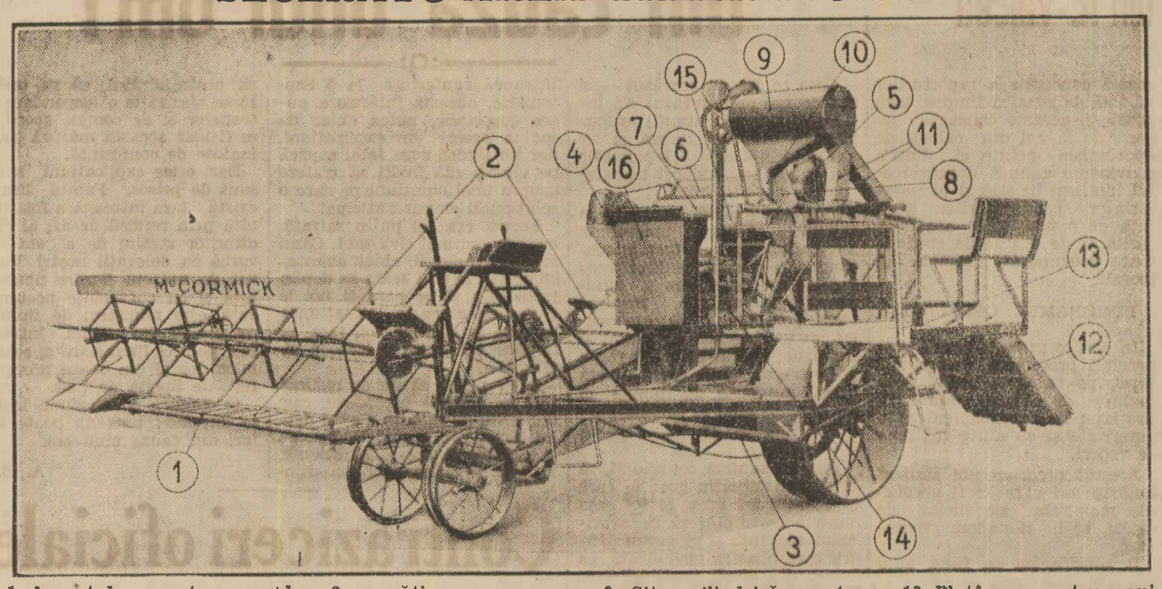

1. Aparat de secerat.
2. Elevator pentru cerealele cosite.
3. Primul ventilator.
4. Elevator pentru spicele nebătute.
5. Elevatorul pentru boabe la a 2-a curățire.
6. Șurup fără sfârșit pentru repartizarea boabelor la a 2-a curățire.
7. Ventilatorul al 2-lea.
8. Elevatorul pentru boabe, după a 2-a curățire.
9. Sita cilindrică pentru scos buruenile.
10. Curgerea buruenilor.
11. Curgerea boabelor curate.
12. Ieșirea paelor.
13. Platforma pentru manipularea sacilor.
14. Motorul.
15. Rezervorul de benzină.
16. Radiatorul.

Colaborarea Institutului de cercetări agronomice

Seceratul și treeratul

— Cum poate fi efectuat mai rentabil —

Mărirea venitului net în agricultură, poate fi realizat pe două căi: prin o producție mai mare și prin reducerea cheltuelilor la hectar. Dacă în ultimii ani s'a făcut o deosebită propagandă pentru intensificarea agriculturii noastre, pentru mărirea venitului brut la hectar, nu s'a vorbit în deajuns și nu s'a insistat asupra economiilor ce agricultorul trebue să le realizeze reducând costul de producție al produselor noastre. Statul are tot interesul ca agricultorul nostru să producă mult, pentrucă numai astfel consumul intern (deci și liniștea internă) și exportul sunt asigurate. Dar acest a produce mult, trebue să se bazeze întotdeauna pe o utilizare rațională a mijloacelor de producție și pe investiții rentabile. E și un păcat al agricultorilor noștri că nu se adună, nu se sfătuiesc și nu-și comunică rezultatele obținute cu diferite metode noui de cultură sau cu mașini noui. Secția de economie rurală din institutul de cercetări agronomice va căuta să umple acest gol și a început în acest scop — pe lângă introducerea și culegerea de date bazate pe contabilitate, singurele cari ne pot lămuri asupra adevăratei rentabilități a produselor agricole — și o serie de anchete printre agricultorii noștri, pentru a culege astfel date precise asupra organizării exploatațiilor și a comunica apoi agricultorilor cum se prezintă rentabilitatea diferitelor sisteme de cultură sau investiții. Trebuie să recunoaștem că numai datele relativ la recolta obținută sau numai vizitarea unei exploatații, fără adâncirea problemei și analizarea bugetului ei, nu ne pot spune prea mult. Am auzit bunăoară cu toții, că o nouă metodă de secerat și treerat e răspândită în țările transoceanice. In loc de seceratul și treeratul aparte, sistemul vechi, legat de atâtea operații grele și costisitoare, tehnica a pus la dispoziția agricultorului secerătoarea-treerătoare, care simplificând seria întreagă de operații, din sistemul vechi, le reduce la una — secerând și treerând dintr'o odată. Sistemul acesta nou de secerat și treerat a întâmpinat mari dificultăți în calea sa, până ce și producătorii și comercianții de cereale s'au convins că el reprezintă o reală reducere a costului de producție în agricultură și că din punct de vedere calitativ, recolta nu e inferioară. Profesorul german Brinkmann *a studiat costul de lucru al acestei mașini, atât în Germania cât și în Argentina, unde se lucrează azi cu 22.000 secerători-treerători, sau 32,19 la sută din totalul mașinilor de recoltat. După Brinkmann, seceratul și treeratul în Argentina și Germania, cu sistemul nou, e mult mai eftin decât cel vechi. Astfel în Argentina seceratul și treeratul vechi, se ridică la hectar la 73,89 RM. (mărci germane) iar cu secerătoarea-treerătoare acționată de tractor, costul se ridică la 43,10 R.M. Treeratul vechi a 100 kg. cereale se ridică în Argentina la 6,42 R.M. iar cu secerătoarea-treerătoare la 3,75 R. M. In Germania, costul la hectar, sistemul vechi se ridică la 104 R. M. iar cu secerătoarea-treerătoare la 56 R. M. Treeratul a 100 kg. cereale, în Germania, cu sistemul vechi se ridică la 3,46 R. M. iar cu secerătoarea-treerătoare la 1,87 R. M. Sunt câțiva ani de când și în România secerătoarea-treerătoare e experimentată. Trebue să cităm în primul rând moșia regală Mănăstirea, unde d. Nestor, fostul administrator al moșiei, ne-a pus la dispoziție toate datele necesare. Trebue să cităm apoi pe d-nii Aurelian Pană, Gigi Petcu, Ion Gologan, maior Rigani și alții, dela care am putut culege unele date de precizie relativ la costul de lucru al treeratului vechi și nou. Ce impresionează în analizarea modului de lucru al celor două sisteme de treerat, e enorma reducere a brațelor de muncă și a vitelor de muncă în sistemul nou. La sistemul vechi de secerat și treerat, la o suprafață de 300 pogoane cereale ar fi nevoie de 570 zile muncă omenească și 555 zile muncă animală, iar cu secerătoarea-treerătoare acționată de tractor ar fi nevoie la aceeaș suprafață de 187 zile muncă omenească și 66 zile muncă animala. După calculele noastre, treeratul, inclusiv seceratul, sistemul vechi, s'ar ridica la vagon la 4.452 lei, iar în sistemul nou numai la 2.869 lei. Treeratul (inclusiv seceratul) a unui hectolitru în sistemul vechi se ridică la 31,47 lei iar în sistemul nou, la 20.09 lei. La moșia d-lui Aurelian Pană, seceratul și treeratul vechi, în 1930, la orz a costat, la hectar, 1.430 lei, iar cu secerătoarea-treerătoare numai 675 lei. Repartizând costul la hectolitru recoltat după sistemul vechi, costul se ridică la 50 lei iar după sistemul nou la 22 lei. Anul trecut (1932) seceratul și treeratul vechi s'a ridicat la hectolitru la 34.04 lei, iar cu secerătoarea-treerătoare la 19.95 lei. Diferențele acestea impresionante obținute în viața practică, în străinătate în stil mare, în țară de câțiva agricultori, trebue să fie pentru noi un îndemn de a studia, de a aprofunda, rezultatele ce se pot obține cu noul sistem de secerat și treerat. Secția de economie rurală din institutul de cercetări agronomice, are sub tipar o lucrare ce va apare în cursul lunii Septembrie, intitulată* „Tractorul și secerătoarea-treerătoare în agricultura noastră" *și în care e expusă pe larg problema tracțiunii mecanice.*

In rezumat, aci, putem spune următoarele: la marea proprietate, din România, numai prin secerătoare-treerătoare, posesorii actuali de tractoare pot găsi o întrebuințare rentabilă a tractoarelor. Pentru timpurile de azi, secerătoarea-treerătoare, reprezintă o investiție mare și numai printr'o finanțare a statului, marea proprietate din România, ar putea să-și procure această mașină. Secerătoarea-treerătoare nu cere suprafețe prea mari. O suprafață medie o socotim de 300—500 pogoane. Avantajele ei, trebuesc folosite numai la marea proprietate. Tocmai pentru că e o mașină care exclude o cantitate enormă de brațe, devine inaptă și nerentabilă pentru mica proprietate țărănească (chiar asociație) al cărui prim scop, trebue să rămână valorificarea brațelor proprii. *La proprietatea țărănească, garnitura veche de treerat, rămâne superioară. Dovada o dă faptul că în tot cuprinsul țării, țărănimea organizată în cete, treră mecanic și că azi mecanicii posesori de garnituri de treerat merg mai bucuros să treere la țăran, pentrucă aci pot treera timp mai mult și cu preț mai ridicat.*

DR. N. CORNAȚEANU
agricultor
Șeful secției de econ. rurală

Flagelul rozătoarelor

In luna Mai 1928, s'a ținut la Paris primul **Congres internațional pentru stârpirea rozătoarelor**, la care congres au luat parte, prin delegațiuni științifice și economice, peste 55 de state diferite. România a fost reprezentată prin d-nii: Gh. Ionescu-Brăila, prof. Ciucă, prof. Ionescu-Mihăești și prof. Arion.

Comunicările extrem de interesante, făcute la acest congres nu sunt deloc cunoscute de marele public. Popularizarea lor este nevoie să se facă pe o cale mai întinsă, căci plaga nu se oprește numai la pagubele economice, ci mai ales prezența guzganilor are o influență mare asupra higienei oamenilor și animalelor domestice.

Profesor Gabriel Petit, membru al Academiei de medicină și rectorul facultății de medicină veterinară din Alford, a declarat la congres, că pagubele anuale, ce sunt cauzate de guzgani, se ridică numai în Franța, la **4—5 miliarde de franci anual.** Putem considera, că rozătoarele, inclusiv șoarecile de câmp ne cauzează pe an, cel puțin tot atâtea miliarde de lei.

Danemarca a fost prima țară care a luat măsuri energice contra acestui flagel, votând în Noembrie 1898, legea pentru stârpirea generală a rozătoarelor, care a fost consecutiv modificată, conform imprejurărilor și a experiențelor făcute. Statul danez a fost în urmă sprijinit de un comitet ce s'a format din inițiativă privată, în Iunie 1902, sub denumirea de: „Comitetul pentru încurajarea și susținerea legilor de stârpire radicală a rozătoarelor". Membrii, cari plătesc o cotizație mică și cari se compun din toate straturile sociale, au ales un comitet special, care întrunește somitați din toate ramurile oficiale, științifice și al economiei politice. Acestui fapt se datorește că Danemarca este astăzi aproape lipsită în total de guzgani și șoareci, iar boalele, contagioase la animalele domestice, cari sunt răspândite prin guzganul migrător, ca: febra aftoasă, trichinoza, morva, rugetul, gurma, pesta la porci, turbare prin muscătură, etc., etc., au dispărut aproape cu desăvârșire în această țară.

S'ar impune și la noi începutul unei asemenea campanii, rațional organizată, spre a se pune capăt pierderilor zadarnice ale averilor atât de greu agonisite prin muncă grea, mai ales în momentele de față, când criza economică se resimte mai mult ca oricând.

Suferințele nu se mărginesc numai în agricultură, chiar orașele mici și mari sunt invadate de legiuni de aceste animale răufăcătoare, cari cauzează zilnic pagube imense.

Prin o campanie bine organizată pentru stârpirea generală și uniformă, am putea ajunge, cu timpul, la cruțarea multor produse astăzi pierdute.

Socotim că în acest scop s'ar putea uni medicii veterinari și agronomi mai ales că sunt mijloace de luptă în produsele „Ratin" și „Ratinin", asupra cărora s'au făcut comunicări interesante la congresul amintit și despre care d. profesor A. Ciucă dela facultatea de medicină veterinară arată că deratizarea condusă de o persoană experimentată se poate face cu rezultate mulțumitoare.

Principalul este ca acțiunea să fie uniformă și generală.

Plugar

Ventilația în grajdurile de vite

Aerisitul în grajdurile de vite, nu este încă destul de apreciat la noi, cu toate că este tot atât de important ca și hrana vitelor, ca și îngrijirea lor. Aerisitul natural, printre crăpăturile ușilor și ale ferestrelor, nu este de ajuns pentru prosperarea și creșterea animalelor. De aceea, este bine să se instaleze ferestre mișcătoare (mobile), și deschizături în zidurile din grajd, prin care să poată să circule aerul.

O primenire sigură a aerului, care dă tot odată și siguranța că grajdul nu se răcește prea tare în timpul iernei, este asigurată prin ventilația artificială, arătată în alăturata schiță.

O asemenea ventilație, se poate instala fără mari cheltuieli. Principalul este montatul coșului. Acesta se construește din scânduri, care au o lățime de 40 c. m.

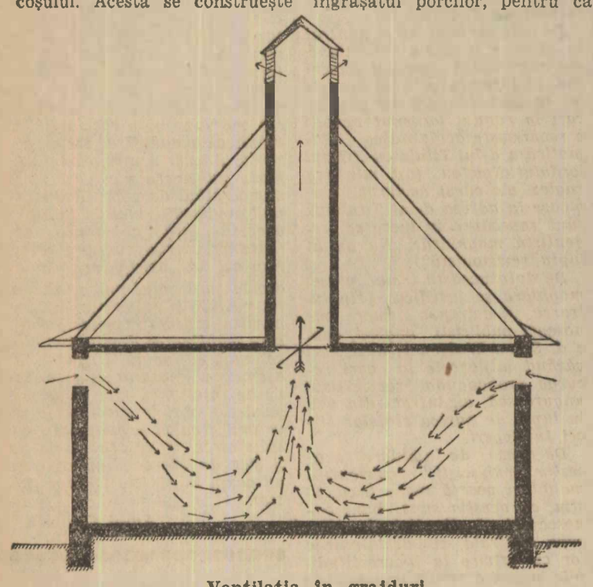

Ventilația în grajduri

In tavanul grajdului, se face o gaură de 40 c. m., acelaș lucru se face și pe acoperișul grajdului. După montarea și fixarea coșului de scânduri, care este bine să treacă cca. la un metru peste acoperiș, se va așeza o clapă în interiorul coșului, prin care se poate regula ventilația. Iarna se va închide aproape de tot, ca să nu se răcească prea mult grajdul. Odată cu instalarea coșului, se va ține seama, dacă în pereții grajdului sunt deschizături ca cele indicate pe schiță. In caz contrar, ferestrele se vor face mișcătoare.

Aerul curat, atât de necesar vitelor la grajd, pătrunde prin deschizăturile din zid, sau prin ferestrele puțin deschise în interiorul grajdului. El fiind mai greu decât aerul respirat, se lasă încet pe podeaua grajdului și ia locul aerului sricat. Acesta fiind mai ușor, se suie în sus și iese prin coș.

Este recomandabil, în primul rând, să se instaleze această ventilație în grajdurile de porci. Acidul corbonic, în proporții de 20 la sută din aerul din grajd, provoacă moartea animalelor și pune piedici la îngrășatul porcilor, pentru că plămânii trebue să lucreze mai mult, sângele se intoxică și are ca urmare stationarea în creștere, și îngrășare, iar la vite la o scădere în producția laptelui.

In alte țări, ca: Franța, Anglia și Germania, ventilația și primenirea aerului în mod artificial, este apreciată de mult, dând roade strălucite.

Walter Dallmann
Administrator.

Bibliotecа Agricolă a ziarului „Universul"

AU APARUT: No. 1. **Aratul**, de prof. G. Ionescu-Sișești; No. 2. **Intre sfecla de nutreț și porumbul furajer**, de generalul I. Popescu-Sanitarul; No. 3. **Ce poate face gospodarul în timpul liber** (Prelucrare); No. 4. **Creșterea găinilor**, de Gh. Boștină-Lipănești, ing. agr. inspector; No. 5. **Grapa și grăpatul, tăfălugul și tăfălugitul**, de A. Anastasiu, ing. agr. inspec.; No. 6. **Creșterea reginelor**, de C. L. Hristea, proprietar, apicultor, iar SUB TIPAR se găsesc: Nr. 7 **Cultivarea căpșunilor** de prof. Ilie Isvoranu și Nr. 8 **Leguminoasele de nutreț** de Emil Cociu, ing. agr. inspector general.

Biblioteca apare sub îngrijirea d-lui **Dr. E. Grintescu**, redactorul paginei agricole și se află la toate librăriile și depozitele de ziare. Depozit general la Libraria ziarului Universul. Prețul 10 lei

Cunoștințe folositoare pentru crescători

TEMPERATURA RECTALA MIJLOCIE A ANIMALELOR SANATOASE

Calul și măgarul		37°,5—38°.
Bovidele	până la 6 săptămâni	40°
	la 6 luni	39°—40°
	la 9 luni	38°,8—39°.5
	peste un an	38°—39°
	Media	38°6
Oaia și capra		39°—40°.
Porcul		39°—39°,5.
Câinele și pisica		38°,5—39.
Epurele		39°5.
Cobaiul		39°,7.

Munca și variațiunile de temperatură, fac ca temperatura să se urce cu aproape un grad.

La toate speciile, temperatura este mai ridicată seara de cât dimineața cu cel puțin o jumătate de grad.

Med. vet. P. D. P.

Știri agricole

Interne

— *D. Voicu Nițescu, ministrul agriculturii și domeniilor, a trimis prefecților de județe o circulară, în care arată mâhnirea ce i-a produs starea islazurilor comunale și roagă să-i se arate care este cauza acestei stări de lucruri.*

Dar constatările d-lui ministru sunt prea interesante pentru a trece ușor asupra lor și de aceia vom reveni.

— La școala de viticultură Valea Călugărească-Prahova se țin cursuri de perfecționare agricolă cu învățătorii și agronomii din șapte județe apropiate, unde se va demonstra și altoirea viițelor în ochi dormind, după noua metodă experimentată și adoptată și la noi în țară.

Asemenea cursuri se vor ține și la pepiniera Istrița-Buzău, între 4—10 Septembrie a. c.

— Grâul de 75 kilograme la hectolitru și cu b la sută corpuri străine se vinde cu 30—31 mii lei vagonul. Grâul inferior și gozurile se vând foarte jos. Aceasta nu înseamnă că prețul grâului bun este așa de scăzut și cei ce nu găsesc cumpărători se pot adresa centralei-cooperative de import și export din București.

— In cursul lunei August a încetat din viață Al. Mihăilescu, agronom inspector general în ministerul agriculturii. Harnic și bun coleg a lăsat regrete unanime atât în corpul agronomilor cât și în institutiile agricole, pe cari le-a servit cu devotament.

— Anul acesta recolta viilor din țara noastră, este evaluată la 8 milioane hectolitri. Totuși sunt și recolte slabe în Dobrogea, sesul Munteniei, Moldovei și Basarabiei.

— Intre 5—20 Septembrie a. c., se va ține la școala de horticultură gr. II București, examenul de bacalaureat agricol.

— Școala de iarnă Odobești-Putna se va transforma pe ziua de 1 Octombrie a. c., în școală de gr. I. Elevii actuali vor continua să urmeze cursurile pentru împlinirea termenului prevăzut la școlile de gr. I.

— S'a hotărît, de către ministerul agriculturii și domeniilor, ca toti cultivatorii pământului de natură horticolă, să fie considerati agricultori dacă horticultura este principala lor ocupațiune și dacă aceasta este singura sursă de trai.

— S'au redus tarifele de transport pentru exportul cerealelor.

— Conform programului pentru valorificarea cerealelor. Statul va construi silozuri în toate centrele de desfacere a cerealelor, pentru depozitarea stocurilor ce eventual va cumpăra.

— La Galați și Constanța, piața cerealelor e calmă.

Externe

— Agricultorii din Argentina, Canada și Australia se ridică împotriva reducerii cu 15 la sută a însămânțărilor cu grâu.

— In Statele Unite recolta grâului din anul acesta e cea mai slabă din ultimii patruzeci de ani.

— In urma reducerii cu 15 la sută a însămânțărilor cu grâu, Statele Unite iși evaluiază recolta viitoare cu 124 milioane busheli.

— Se spune că Turcia va avea anul acesta o recoltă de grâu mai mare de 180.000 vagoane chiar. — cea mai mare de la anul 1931.

— La Chicago atât grâul cât și porumbul au avut o tendință susținută. Ovăzul și secara au fost mai slab cotate.

Bibliografii

Au apărut:

„PAGINI AGRARE SI SOCIALE", revistă lunară sub direcția d-lui Ing. agr. Insp. G-ral C. Filipescu. Abonament lei 200 anual. Calea Victoriei 200.

Numărul pe Iunie-Iulie a. c., cuprinde: Valorificarea recoltelor, de C. Filipescu; Noui asociații agronomice, de acelaș; Grava problemă a pășunelor, de A. Tălăsescu; Pregătirea profesională agricolă în România, de prof. dr. I. C. Drăgan; Agronomia noastră socială, față de a Statelor vecine, de ing. agr. Crum Mihăilescu; Complexul adsorbant al solurilor arabile, de dr. I. F. Radu, etc.

Dela Institutul Național zootehnic

Producția laptelui la vacile din România

Una dintre producțiile cele mai de seamă ale animalelor noastre domestice este fără îndoială aceea a laptelui, cari are o importanță covârșitoare în alimentația atât a populației orășenești cât și a păturei țărănești. Laptele fiind un aliment complet, apoi calitatea de a putea fi consumat crud sau fiert cât și ușurința cu care se digerează îl fac să fie preferat de toate organismele, indiferent de etate sau starea sănătății.

Dintre animalele producătoare de lapte, cea mai importantă pentru noi este fără îndoială vaca de lapte. Pe când din laptele oilor se fabrică, la noi, mai mult produse de durată (brânză cașcaval, etc.) majoritatea laptelui de vacă se consumă proaspăt, deci la un timp anumit după mulgere. Vacile au și o valoare mai mare și existența lor intr'o regiune oarecare denotă o situație economică mai înfloritoare, deci o regiune mai bogată. Dar vaca de lapte mai poate fi folosită ca animal de tracțiune la diversele munci agricole și aceasta mai ales în gospodăria mică. In regiunile unde se face agricultură intensivă, vaca este deci animalul cel mai potrivit pentru proprietatea mică.

Producția vacilor de lapte diferă dela rasă la rasă și chiar în aceeași rasă, dela animal la animal. Cu toate acestea, sunt unele rase, care în urma unei metode de creștere anumite au fost specializate în vederea producției laptelui. Acestea sunt rasele: Simmenthal, Pinzgau, Schwyz, etc., care acum 150 de ani nu dădeau mai mult lapte ca vacile noastre indigene. Ele au fost perfecționate de către crescători, atât prin împerecheri potrivite și alegeri chibzuite cât și printr'o hrană corespunzătoare, care conține substanțele necesare formării laptelui în uger. Munca aceasta continuată, timp de zeci de ani, a ridicat deodată cu producția și faima raselor amintite, în urma căreia ele s'au răspândit pe tot globul pământesc și deci și în țara noastră. Din patria lor de origine au fost importate ca animale de prăsilă, cari cu timpul s'au înmulțit și s'au obișnuit cu clima țării noastre atât de mult, încât s'a format o varietate românească a rasei respective.

Animalele importate au găsit în țara noastră un climat suportabil nu însă și un mediu de prosperare ca în patria de origină. Populația noastră rurală mai puțin pretențioasă, dar și mai puțin strâmtorată de nevoi, nu și-a dat interesul pentru a face o creștere mai chibzuită. Deși producțiile vacilor de rase streine erau uneori destul de mari, lumea nu le cunoștea fiindcă nu se făceau controlul acestor producții. Deci vacile bune de lapte trebuiau descoperite și aceasta se poate face numai prin controlul producției, executat de un om specializat în această direcție. Fiecare crescător însă nu poate angaja un asemenea „agent de control" și deaceea crescătorii trebue să se unească în asociații sau sindicate de creștere, care sunt conduse de oameni luminați, pe baza unui statut și regulament de funcționare.

Institutul Național Zootehnic, dela înființarea lui s'a sesizat de acest fapt și a început o acțiune de organizare a creșterii în diferite regiuni ale țării. Descoperirile făcute în ceeace privește producția vacilor de lapte sunt adevărate surprize, atât pentru crescători cât și pentru inițiatorii acestei organizări.

Astfel s'a constatat în urma controlului oficial, făcut de sindicatele de creștere, că producția celei mai bune vaci roșii din Sudul Basarabiei trece de 3.400 kgr., a celei mai bune vaci Pinzgau este de 6.800 kgr., iar la rasa Simmental vaca „Betti" H. B. 66 a dat în decurs de un an 8.104 kgr. de lapte, care conținea 270 kgr. de grăsime.

Aceste producțiuni mari ar putea forma nu numai mândria noastră, care suntem abea la începutul organizării creșterii ci chiar a crescătorilor din patria de origine a raselor respective. Deci fără existența sindicatelor, care au un rol atât de mare în creșterea animalelor, aceste producții ar fi rămas nedescoperite.

Afară de aceste rase se mai găsesc și altele în țara noastră, care au producții mari. Astfel, rasa brună din Maramureș, numită și rasa Schwyz este foarte bună de lapte. Din rezultatul controlului făcut la 9 vaci, timp de un an reese că acestea au avut o producție medie anuală de 3.500 litri.

Dar chiar vaca noastră de munte, mică de talie și mediocru întreținută dă peste 2.000 de kilograme lapte anual. Vaca de stepă însă, care este animalul cel mai rău întreținut în țara noastră, dă până la 1.000 kgr. de lapte. Pentru aceste două rase din urmă s'a lucrat foarte puțin în țara noastră. Credința era, și din păcate mai dăinuește încă, că această rasă nu e bună producătoare de lapte. Cercetările au dovedit însă contrariul.

Vacile de stepă îngrijite și hrănite bine au dat mai mult de 3.500 kgr. lapte anual, ceeace înseamnă că prin persistență în creștere s'ar putea ajunge la producțiuni mult mai mari.

Astăzi când condițiunile de viață sunt mai grele ca în trecut, tendința crescătorului trebue să fie îndreptată spre o cât mai mare rentabilitate. Aceasta se poate atinge prin următoarele mijloace: o întreținere cât mai bună a animalelor, o hrană rațională și un control al producției. Marele crescător le poate urmări singur, crescătorii mici numai organizându-se în sindicate de creștere.

Dr. V. CRISTEA
Medic veterinar

Sfaturi practice

— DEZINFECȚIA SAU CUM SA CURATIM GRAJDURILE SAU LOCURILE UNDE AU ZACUT ANIMALELE BOLNAVE DE BOALE CONTAGIOASE —

Am arătat tot aci, nevoia de a îngropa cadavrele animalelor moarte, mai ales a celor care au fost bolnave de boale contagioase și am mai arătat și cum se face această îngropare sau distrugere.

In seria de sfaturi pe care intenționez să le dau sub această rubrică, am început tocmai cu sfârșitul. Am început așa cu bună știință, fiindcă sunt convins că cel mai mare rău de care suferim este tocmai *neîngroparea cadavrelor.*

Intr'adevăr, la vreo săptămână după ce am scris despre îngroparea cadavrelor, trecând cu trenul, la marginea orașului Ploești am văzut cum niște cetățeni aruncau pe câmp un cadavru de cal. Alături era o stână de oi și restul câmpului era pășune. La vr'o săptămână, am trecut iar cu trenul, în locul cadavrului rămăsese numai scheletul, oasele, cărnurile fusese consumate de câini și de ciori. Dacă acest cal va fi fost bolnav de dalac, dacă mai târziu oile s'ar îmbolnăvi de dalac, mai ar putea să fie vreo îndoială asupra cauzei îmbolnăvirei oilor?

Iată dar, dece am început cu îngroparea cadavrelor.

Ce trebuie să facem cu locul de unde am scos cadavrul și unde a zăcut animalul înainte de a muri?

Locul este grajdul sau cotetul.

In grajd sau în coteț trebuie să curățim toată încăperea. Cum se face această curățire?

I. Se strânge bălegarul și toate resturile de alimente ca ogrinji, grăunțe, etc., se scoate afară și li se dă foc sau se îngroapă în condițiunile în care se îngroapă și cadavrele.

II. a) Dacă în grajd este pământ pe jos, se scoate acesta săpând cam 10 cm. și se înlocuește cu pământ nou, sănătos adus din altă parte care se bate bine. Pământul scos este dus și îngropat odată cu cadavrul sau după aceea.

b) Dacă podina este de lemn (bârne sau scândură) se scoate și se arde înlocuindu-se cu alta nouă.

c) Dacă podeaua este de cărămidă presată sau de ciment (beton), atunci aceasta trebuie să fie spălată cu leșie de sodă (cam un sfert de kg. de sodă de rufe la o găleată de 10 kg. de apă) sau cu acid fenic, creolină, în soluție fiecare de 3-4%.

d) Jghiaburile, stanoagele, dacă sunt de lemn însă bine închiate și cu suprafețe netede sau sunt de fier, se pot spăla cu aceleași soluții de mai sus. Dacă sunt vechi, cu suprafete neregulate, e mai bine ca să fie înlocuite.

III. Pereții dacă sunt de lemn, netenculți, vor fi întâi bine curățiți cu o perie sau cu o mătură de diferitele murdării ce s'ar găsi pe ei, și după aceia se vor vărui cu lapte de var asa fel ca să nu rămână nici un locușor nestins de var.

Dacă pereții sunt de zid, atunci se va răzui, pe cât este posibil, stratul superficial de var și după aceia se văruește din nou bine și complet cu lapte de var.

Dacă pereții sunt de ciment lustruit, atunci se spală bine cu soluțiunile ce am recomandat mai înainte.

IV. Uneltele, cum sunt lopeți, furcile, mabele și altele, vor fi bine spălate cu soluțiunile ce am recomandat până acum sau vor fi trecute prin flacăre (foc), mai ales cele de fier și dacă sunt vechi, uzate și de mică valoare se vor distruge.

In mod practic este bine ca această curățire să se înceapă cu tavanul, pereții, și apoi cu mobilierul și la urmă cu podeaua, așa că odată ce am curățat podeaua totul să fie terminat.

V. Hamurile și celelalte obiecte de tracțiune, vor fi spălate cu apă și săpun și după aceea înmulate în soluțiunile de care am vorbit până acum, iar pătura și alte obiecte de pânză, vor fi fierte.

Să se noteze bine: fără această curățire după moartea unui animal bolnav de boală contagioasă, nimeni nu va înlătura din Romania de boala.

Med. vet., P. D. P.

Arendez

Crescătorie modernă păsări-raport în funcțiune. Situată regiune deal între București-Sinaia. Dispune 15 Ha. livezi și plantații. Capacitate inventar tecnic 12.000 suflete. Folosește condițiuni salubritate și economico-comerciale prim rang. Adresai ziar 82 N. 1

Serbarea religioasă din Morăşti-Argeş

P. S. S. Episcopul Nichita al Argeşului impreună cu d. prof. dr. Ştefan Minovici în faţa bisericii, după slujbă

O frumoasă manifestare religioasă a fost Duminică în comuna Morăşti, cu ocazia sfinţirii clopotului, dăruit bisericii de d. prof. dr. Ştefan Minovici.

Serviciul divin a fost oficiat de P. S. S. Episcopul Nichita al Argeşului, asistat de un sobor de preoţi din C. de Argeş şi din satele vecine.

Numeroşi săteni, în frumosul port naţional, au asistat la această pioasă serbare, care a fost un prilej de înălţare sufletească.

Intru întâmpinarea episcopului a eşit în marginea satului, d. profesor Minovici însoţit de fruntaşii comunei cari l-au condus în sunetul clopotului până la biserică cu o escortă de tineri săteni călări împodobiţi cu flori şi panglici tricolore.

După oficierea sfintei liturghii soborul de preoţi în frunte cu P. S. S. Episcopul a sfinţit clopotul.

Cu această ocazie s'au rostit înălţătoare cuvântări de donator, de P. S. S. Episcopul Nichita al Argeşului care a făcut un interesant istoric al clopotelor în biserica noastră, învăţătorul Dorobanţu din Morăşti, avocatul C. Ştefănescu din C. de Argeş şi preotul paroh Marinescu cari au evidenţiat personalitatea d-lui prof. Şt. Minovici şi preţiosul aport cultural şi moral pe care acesta l'a adus în acest pitoresc ţinut al Argeşului.

Această serbare religioasă s'a terminat printr'o masă servită la conacul d-lui Minovici, la care au participat preoţii şi notabilităţile comunelor.

D. prof. Ştefan Minovici a închinat în sănătatea P. S. S. Episcop al Argeşului, mulţumind harnicului şi duhovnicescului păstor al enoriaşilor din eparhia evlaviosului şi marelui Voevod Neagoe, pentru cinstea deosebită ce i-a făcut, presidând personal sfânta solemnitate din Morăşti.

Părăsind conacul P. S. S. Episcopul şi preoţii, au fost conduşi de întreaga populaţie cu acelaş entuziasm până la marginea satului.

Pioasa serbare de Duminică a lăsat o impresie adâncă în populaţia satelor din acest ţinut.

NOTE ŞI IMPRESII

Congresul studenţesc internaţional din Veneţia

Veneţia. — In Veneţia istorică, plină de pitoresc şi de lumină, se ţine acum al XV-lea congres internaţional al studenţilor. Delegaţi a 24 de ţări s'au întrunit aici, aducând ceva din mentalitatea specifică, din spiritul şi convingerile tineretului studios al fiecărei ţări.

Un admirabil prilej de cunoaştere şi valorificare reciprocă. E, fără îndoială, în această posibilitate de cunoaştere şi emulaţie, meritul cel mai de seamă al congresului. Efectele lui vor trebui măsurate după orizonturile noui deschise tinerilor participanţi şi după îndemnul hotărît spre afirmarea meritelor, a calităţilor şi a energiei lor etnice.

Pentru călătorul înţelegător şi pasionat Venezia înseamnă o istorie concentrată de arhitectură, de pictură şi de urbanism. In uriaşa piaţă San Marc el va găsi grupate principalele monumente de artă ale oraşului.

Il va atrage mai ales palatul Dogilor, impunător şi elegant, cu faţadele principale în care predomină graţia fluidă a stilului gotic. (Termenul e inexact căci arta gotică nu a fost creată şi nici măcar propagată de către goţi. Expresia a fost întrebuinţată pentru prima dată de Rafael, având sensul de barbar, adică opus stilului roman şi a fost apoi popularizată de către istoricul italian Vasari).

Arcadele galerici superioare susţinute de 72 de coloane constitue partea cea mai frumoasă a faţadei. Din înălţimea lor se citeau, în timpul republicei, sentinţele de condamnare la moarte.

Pătrunzi prin Porta della Charta în curtea largă şi luminoasă a Palatului. In decorul acesta natural, minunat ansamblu de stil lombard şi ogival, se reprezintă acum „Othello" de compania dramatică Palmer. E o imitaţie fericită a celebrelor festivităţi care au loc anual în curtea domului din Salzburg.

Urcând pe Scara dei Giganti, flancată de statuile uriaşe ale lui Marte şi Neptun, opera lui Sansorino reprezentând puterea Veneţiei pe mare şi uscat, ajungi la etajul întâi, iar de aci, prin scara de Oro la cele două etaje superioare care conţin sălile cele mai frumoase ale palatului.

Sălile acestea — adevărate lucrări de artă — în care s'a desfăşurat o istorie frământată şi tumultoasă sunt decorate cu admirabile tablouri: câteva din operele de adâncă analiză ale lui Tizian, coloritul şi efectele grandioase ale lui Tintoretto, lumina argintie şi atmosfera fastuoasă a lui Neronese.

Interesantă în special sala Consiliului celor 10 (adevăraţi inchizitori în timpul republicei) şi sala della Bussolla, numită astfel din pricina unui sistem special de uşi construite astfel încât cel care intră să nu poată vedea pe cel care iese. Păstrează amândouă o atmosferă inchizitorială, mărită şi mai mult prin celebra „Bucca leone" — gură de leu — care masca o deschizătură în zid şi în faţa căreia se făceau denunţările anonime.

In etajul al doilea şi anume în uriaşa sală a marelui consiliu s'a inaugurat al XV-lea internaţional studenţesc. Puternic contrast între stilul grav al sălii şi dinamismu sgomotos al tineretului adunat în congres.

Guvernul italian a fost reprezentat prin E. Sa Renatto Ricci, subsecretar de stat al Educaţiei naţionale şi preşedinte al Ballilei, însoţit de inspectorul central dr. Scecchetto şi de dr. Nicossa preşedintele regional al Ballilei.

„Italia consideră în alegerea Veneţiei pentru ţinerea congresului un adevărat omagiu adus organizării ei culturale de către studenţimea internaţională. Ea îndeamnă delegaţiile să lucreze într'un spirit de avânt şi de înţelegere pentru întărirea legăturilor studenţeşti internaţionale şi mai ales pentru menţinerea şi ridicarea prestigiului ţărilor pe care le reprezintă". Sunt cuvintele cu care E. Sa Renatto Ricci a deschis congresul studenţesc.

Vasile P. Nistor

Candidaţii admişi în şcoala pregătitoare de ofiţeri

—:o:—

Au fost admişi în şcoala pregătitoare de ofiţeri candidaţii arătaţi mai jos.

Ei se vor prezenta la şcoala pregătitoare de ofiţeri Bucureşti (în fostul local al şcoalei de ofiţeri infanterie nr. 1), *în ziua de 3 Septembrie.*

Cei cari în 8 zile dela această dată nu se vor prezenta, vor fi şterşi din controalele şcoalei.

INFANTERIE

Absolvenţii liceelor militare (fără concurs)

Berindei M. Ştefan, Buţa I. Constantin, Ciocârlan Stanciu, Cârstov Iordache, Dascălu Gh. Dumitru, Galbenu M. Gheorghe, Ghiţă S. Ioan, Grigoriopol A. Mihail, Marinescu N. Florea, Mateeaşi V. Constantin, Morcovescu Barbu, Nesovici M. Simion, Petrescu C. A. Horaţiu, Porojan P. Alexandru, Rădulescu Iunian, Stănescu A. N. Vintilă, Stoian I. Constantin, Teodorescu Gh. Gheorghe, Tuţescu D. Ioan, Vlădescu Gh. Mihai, Boţoacă C. Ilie, Burlă C. Simion, Constantinescu T. Niculae, Cristescu T. Vasile, Cepragu N. Ilie, Cearic Gh. Viorel, Costăchescu A. Alexandru, Dinu C. Ioan, Eşanu I. Grigore, Găbureanu Gr. Virgil, Georgescu Gr. Emil, Handoca Gh. Ioan, Herţan T. B. Dumitru, Macarevici E. Eugen, Miclescu E. Vasile, Negrescu I. Ioan, Nicolae A. Metodiu, Nicolescu T. Eugen, Poştaru N. Constantin, Precuparu Vasile, Papalanopol A. Constantin, Poenaru Gh. Constantin, Popescu A. Vasile, Racoviţă N. Constantin, Soare P. Ioan, Sucoveanu Gh. Vasile, Teleman Emanoil, Tănăsache Mircea, Ursu N. Constantin, Valda I. Gheorghe, Alexandru I. Horaţiu, Amzărescu T. Gheorghe, Băcilă E. Vasile, Boca A. Ioan, Bălăcioiu Octavian, Cărăuşu A. Radu, Coţandra N. Gheorghe, Cucu N. Mihai, Călîman Dumitru, Diaconu D. Ioan, Dumitrescu C. Gheorghe, Etem C. Raşct, Florian I. Alexandru, Iosif D. Sterc, Lăzărescu Marcel, Mureşan D. Gavril, Macoş A. Gheorghe, Mălinici I. Constantin, Năstase I. Emil, Pătraşcu F. Ioan, Petrescu I. Gheorghe, Rizescu Gh. Simion, Roşulescu I. Gheorghe, Simionescu I. Ioan, Stănescu Şt. Ştefan, Şova D. Dumitru, Teodorescu M. Vasile, Talea I. Octavian, Vlad I. Gheorghe, Vurtejeanu I. Ioan, Atanasiu D. Atanasie, Bucă D. Dan, Blănaru V. Victor, Buhancă I. Ioan, Corpaci C. Constantin, Cotelea C. Alexandru, Gheorghiu Gh. Ioan, Hulubei A. Gheorghe, Ioniţă C. Alexandru, Ionescu C. Valeriu, Leventi Mihail, Mihăilescu T. Petre, Mironescu C. Emil, Murărescu Gh. Valentin, Negulescu I. Ioan, Pădure S. Emil, Popescu I. Ilie, Teodorescu I. Vasile, Vrânceanu S. Vasile, Asofronie I. Ioan, Berbecaru I. Dumitru, Boguş I. Dumitru, Cazacu I. Constantin, Codreanu Gh. Andrei, Castravete Dumitru, Dăvideanu P. Victor, Ionescu Gh. Octav, Ioniţă N. Dumitru, Măcrinici N. Ioan, Măstacan Corneliu, Munteanu Emil, Negruţ Mihai, Popa V. Stan, Popa D. Anghel, Romancluc Paul, Veveriţă D. Eugen, Botez G. Gheorghe, Cantaragiu I. Alexandru, Cristea N. Ilie, Creţu A. Ştefan, Câmpeanu S. Stelian, Dovăncescu N. Aurel, Ginga Ioan, Isăcescu I. Barbu, Mihăilescu Gh. Nicolae, Mariescu C. Costin, Niculescu Pompiliu, Popescu Pogrion Grigore, Scarlat C. Gheorghe, Udrică I. Victor, Ciultă T. Oprea, Criveanu Gr. M. Şerban, Rădulescu A. Mircea, Ivan M. Ioan, Hazaparu Dumitru, Toma Valentin, Ionescu N. Constantin, Talpoş V. Constantin şi Cârstea Elefterie.

Bacalaureaţii liceelor civile (cu concurs)

Mândru E. Ioan, Ghebea V. Petre, Anastasiu T. Dumitru, Nuţă N. Alexandru, Statie N. Gheorghe, Şerban I. Ilie, Capătă I. Petre, Beldea C. Narcis, Apostolescu I. Alexandru, Stănculescu P. Corneliu, Alexe P. Gheorghe, Braşoveanu A. Gh. Alexandru, Bolintineanu M. Radu, Bivolaru N. Tiberiu, Gabrilescu M. Tudor, Cristescu N. Ştefan, Străjescu I. Vasile, Lăzărescu I. Constantin, Popian C. Dan, Stănescu I. Ioan, Vlad Gh. Ioan, Capalb D. Ioan, Ionilă T. Badea, Crăciun I. Ilie, Roşulescu P. Mihalache, Moroianu I. Traian, Stancu I. Ioan, Duţescu C. Gheorghe, Radu I. Soare, Bocear L. Sergiu, Bârloiu I. Ioan, Trifănescu Gh. Ştefan, Bucţeanu N. Sofronie, Filiti C. Barbu, Marinescu T. Marin, Barbu I. Gheorghe, Marcovici V. Aurel, Nicolescu D. Dumitru, Desinescu V. Ioan, Crăciun St. Ilie, Vilke V. Eugen, Voiculescu I. N. Gheorghe, Cojan D. Dumitru, Zgarbură V. Grigore, Dumitrescu R. Gh. Dumitru, Vasiliu C. Constantn (Botoşani), Vasiliu L. Constantin, Rădulescu F. Aurel, Pană Gh. Teodor, Ivănescu T. Pavel, Dodu C. Mihalache, Chirculescu C. Constantin, Brânză A. Nicolae, Alexandrescu N. Constantin, Popa D. Vasile, Baicu N. Mihai, Clamb S. Constantin, Ghemaru S. Ioan şi Mătăsaru V. Gheorghe.

CAVALERIA

Absolvenţii liceelor militare (fără concurs)

Andreescu Pavlache Ioan, Angelescu T. Ioan Nicolae, Botez D. Alexandru, Brânduş C. Constantin, Buricescu D. Constantin, Căzănescu Edm. Sorin, Codrea N. Mihai, Dimitriu E. Dorin, Giurcă C. Viorel, Giorman N. Mircea, Ionescu R. Alexandru, Ionescu Antonie Nicolae, Jipa M. Traian, Mănescu I. Ştefan, Mărgăritescu D. Polichron, Mihălţeanu S. Sextil, Nicolau S. Valeriu Constantin, Nicolau C. I. Constantin, Patraulă D. Mircea, Popovici I. Ionel, Potlog D. Mihai, Protopopescu N. Mircea, Stănescu N. Savian, Ştefănescu C. Marin, Tătărăscu D. Vintilă, Văileanu I. Dumitru, Velicu C. Mircea şi Dima T. Gheorghe.

Bacalaureaţii liceelor civile (cu concurs)

Costiniu M. Gheorghe, Băleanu S. Iuliu Alexandru, Tabacovici N. Radu, Săvescu I. Mircea, Saragea P. Constantin, Anastasie I. Eugen, Komornichi A. Vasile, Gavrilescu I. Ioan, Diaconescu D. Traian, Voiculescu I. Emilan, Naumescu N. Napoleon şi Ionescu Gh. Constantin.

ARTILERIA

Absolvenţii liceelor militare (fără concurs).

Bratu Dan, Cristescu Leonida, Patraulea Nicolae, Dogaru Dumitru, Oprescu Octavian, Malide Mihai, Plati Eugen, Stavarache D. I., Şerbănescu Gh., Vâlu Al., Spiru I. I., Rădulescu T. Teodor, Emanoil M. Mihai, Cârju I. Gh., Smaleni Sofronie, Schneler Corneliu, Ursoiu Al. G., Alexandru I. I., Barbu A. C., Ionică I. G., Coiculescu Gr. I., Micu Ştefan, Mutu I. N., Onca I. G., Preoţescu N. N., Panait Mircea, Pisoschi Al., Panovescu D. C., Stănescu Valentin, Ursu F. Mihalache Fl., Farca S. N., Gabrielescu Valentin, Ilie C. I., Ghită M. Mihai, Georgescu N. D., Cretulescu P. Mihail, Perianu V., Popescu Gr. C., Soare I. Ilie, Coşeran I. Petre, Papadopol V. D., Enache St. V., Budeanu Anatolie, Chivu P. Paul, Şerban C. Stan, Anghel N. Manole, Hostnic E. Dragoş, Iftode A. I., Fulga N. Constantin, Miron I. Stoica, Movileanu C. I., Popescu I. G., Suchanos V. Bogdan, Vasiliuc Al., Iliescu C. G., Borcea Clement, Secoşeanu I. G., Popescu Dragomir, Ionescu V. V., Păunescu N., Popescu C. C. Ştefan, Roşu A. Ilie, Diaconu C. I., Bucurescu I. Ilie, Caraman St. C., Costin D. N., Ficiuc N. D., Şerbu D. C., Fodorac N. V., Radu T. M.

Bacalaureaţii liceelor civile (cu concurs).

Constantinescu Teodor, Tonchievici Ştefab. Dobrescu I. Dan, Ghica L. Leon, Drăgan N. C., Andrei I., Chiţu P. M., Ionescu A. Florea, Jacota N. Cristea, Fănoiu Emanoil, Ionescu Mihail (Vlaşca), Arapu D. Voican B. I., Radu V., Irimia I. P. I., Iacobescu P. I., Balcu Mircea, Boiadgi Adrian, Botnaru I., Beleanu I. Soare, Florescu Veneriu, Mălăescu N., Bădulescu S. I., Grumăzescu Mircea, Ilie I. Tudor, Bivolaru N. N., Marinescu A. Liviu, Oprea N. N., Ştefan Gh. C., Vasilescu I. Mircea, Buricescu I. Terţius, Cioacă I. I., Duma P. V., Versang V. G., Amărică I. Gh Al., Felgher V. Eugeniu, Leucian Sabin, Căpităneşcu T. I., Popescu Gh. Mircea, Gilorteanu P. N., Mihăilescu D. Paul, Tucanof I., Băiceanu I. Ioan, Chira D. Radu, Constantinescu Pompiliu, Tomescu V. G. Virgiliu, Georgescu Gh. Petre, Gorbatăiu V., Ştefănescu Gh. Romulus, Niculescu D. Stelian, Pătrău C., Mihăilescu I. Grigore, Săulescu Adrian, Ionescu Procopie, Olteanu Napoleon, Popescu I. D., Rădulescu O. M., Tomescu Gr. V., Ghinea I., Ionescu Gr. Mihai (Ilfov), Nicolaevici Mircea, Munteanu D. D., Stoicescu Aurel, Alexandrescu Aurel, Panici Ionel, Teodorescu I. Ovidiu, Ionescu Demostene, Radcopol D., Caracaş M. G., Popa O. Atanasie, Cristea M. I., Vrăjitoru Traian, Verdeş G., Cristea I. Constantin, Petric C. Victor, Ionescu P. I., Belicovici Victor, Luca Marcel, Cotârlici Radu, Dumitrescu G. G., Podaşcă Dan şi Radu Gh. Tudor.

GENIU

Absolvenţii liceelor militare (fără concurs).

Anghelescu C. Mircea, Antochi C. Ionel, Brânduş N. N., Burghelea V. I., Cantaragiu Gh. Ioan, Ciobanu E. Emanoil, Cojocaru M. M., Dobre I. Ilie, Dogaru P. Marin, Ene I. Emanoil, Giumale V. Ioan, Hogea I. I., Ionescu Gh. Corneliu, Ispravnicu Gh. Gh., Jora V. V., Lari I. I., Militaru Gh. D., Mina V. C., Motoc D. I., Nicolaescu St. I., Sachelărescu Z. Al., Savovici Gh. Florentin, Scântei V., Sfârlează Fl. Petre, Stănescu C. Iancu, Stănescu C. Octavian, Trofin C. Eugen şi Bădescu M. Anton

Bacalaureaţii liceelor civile (cu concurs)

Bobeica A. N, Balaci C. M. Petre, Cârligea D. I., Calapăr D. P., Mihăescu M. Corneliu, Borgovan A. V., Mănescu I. C., Alexandrescu N. Ştefan şi Slonovschi E. N.

GUARZI DE GENIU

Absolvenţii liceelor militare (fără concurs).

Stratulat C. Virgil.

Bacalaureaţii liceelor civile (cu concurs).

Doban I. Cornel, Meraoiu C. C., Florea M. Corneliu, Dinu A. G., Stănescu M. Teodor, Săldulescu I. I., Botez C. Eugen, Ionescu Gh. C., Bucur N. G., Diaconu I. Ilie, Nanu S. I., Florea D. D., Coman Gh. G., Ghenoiu O. Mircea, Eftimie C. Cicerone, Cârcu L. Nicolae şi Macri V. G.

AERONAUTICA *(naviganţi)*

Absolvenţii liceelor militare (fără concurs).

Gavriloiu Gr. N., Popescu Gh. Lazăr, Radomschi I. Orest şi Sachini Şt. Adrian.

Bacalaureaţii liceelor civile (cu concurs).

Diaconescu C. Ioan, Berceanu I. N., Vidrighin G. Georges, Cotescu N. N. Filoti A. Corneliu, Iliescu C. Mihai, Şendrea D. C., Ştefănescu P. Chiril, Ciuntu I. Nicolae, Voiculescu P. C., Dumitrescu C. Lucian, Hurmuzache V. Dimitrie, Popescu M. D., Radovici S. I., Popp G. Corneliu, Anghelache C. G., Marinescu Gh. Al., Turcaş C. Silviu, Niculescu G. G., Demetrescu C. Traian, Georgescu A. Toma, Ivaşcu G. N., Manciu St. P., Paraschivescu M. Eracle, Perju C. Nicu, Nedelcu N. I., Onicu D. I., Cojocaru A. G., Carp I. Adrian, Bălţăneanu M. Vintilă, Popteanu P. Traian, Ciurea A. Al. şi Eftimopol G. I.

AERONAUTICA

(mecanici)

Absolvenţi ai şcoalei technice aeronautice (cu concurs).

Patrichi D. Mihail, Ciobotaru I. I., Codreanu Gh. Gh., Dinescu D. Eugen, Popescu N. D., Constantinescu V. Miltiade şi Andrei I. Costache.

Absolvenţii şcoalelor civile (cu concurs).

Bercea M. Mihai şi Moga V. I.

MARINA (PUNTE).

Absolvenţii liceelor militare (fără concurs).

Tudorică Andrei, Arhire D. V., Costăchescu C., Ploşoianu D., Chirica C., Coandă I. Virgil, Nicolaescu Gr. P., Necula I. C. şi Andrei P. Valeriu.

Bacalaureaţii liceelor civile (cu concurs).

Dumitrescu M., Măinescu Iulfu, Brânzea I. I. şi Papazoglu Mircea.

ADMINISTRAŢIA

Absolvenţii liceelor militare (fără concurs).

Iamandescu St. Gh., Matoc Ilie, Nenciulescu T. Hariton, Parvu C. N., Popovici E. Roman, Pura C. Victor, Vieru P. C., Bănică E. N., Teodorescu I. Paul Valentin, Cuzen D. Laurentiu, Iacu C. Al., Cristopol A. Socrat, Vasiescu I. Mihai, Huhulea I. Corneliu, Vasilescu N. Gh., Simion Petre, Pretorian D., Toma R. I., Antonescu N., Nicolaescu Marin, Luca N. Ilie, Popescu N. V., Săulescu Emanoil, Ionescu Clement, Munteanu Emanoil.

Repetenţi din anul şcolar 1932—1933

Ştefănescu Alexandru.

Bacalaureaţii liceelor civile (cu concurs)

Geamă I. N., Dimovici C., Cristescu Gh. Al., Ionescu Benedict, Pungan V. Grigore, Comenţiu C. D. şi Răsteanu N. Aurel.

NOTE MILITARE

Militarizarea femeilor în Finlanda

In privinţa înrolării femeilor finlandeze, la garda civilă, aflăm:

— „Prin armata femenină Lottas, nu se înţelege exacta noţiune dată de bărbaţii războinici, ci numai ca ajutoare — de război", ne spune conducătoarea acestora, d-na Fanni Lunkkonen. „In timpul războiului pentru independenţă, femeile Lottas au găsit arme. Ele au cumpărat tunuri dela ruşi; apoi, s'au dus şi au strâns puşti de pe câmpul de luptă, pe care le-au reparat pe propria lor cheltuială".

„Afară de asta, femeile Lottas îş văd de menaj şi de bucătărie. Insoţesc pe bărbaţii lor în campanie. Ele urmăresc manevrele acestora. Adună bani pentru aprovizionarea muniţiilor necesare gărzii civile.

„Toate sunt femei foarte mândre, sportive şi dispreţuesc cochetăria. Şi, să se ştie, a 3/5 parte din populaţia femenină finlandeză, începând dela vârsta de 17 ani şi până la bătrâneţe, este înscrisă pe listele Lottas".

In continuare:

— „Noi suntem, ne spune şeful acestor ajutătoare femenine, împărţite în patru secţii. Organizaţiile noastre există în cele mai mici state şi până în Laponia. Noi cerem aderentelor noastre, numai o mică redevenţă de zece mărci, anual. Serviciile noastre sunt cu totul gratuite. La primul semnal de alarmă, 50.000 de femei, care sunt în curent cu instrucţia lor de ajutoare-militare, pot fi numai decât adunate".

— „Pot ele suporta serviciul timp îndelungat?"

— „Desigur. Totul este prevăzut. Femeile Lottas au şi ele, manevrele lor de iarnă. Şi ele sunt exercitate ca şi bărbaţii".

— „Aunci, ce ajunge căminul familial? trebue să renunţe la viaţa de familie?"

— „Doamne fereşte! Ele vin numai pentru manevre, pentru congres şi cursuri. Şi astea cer câteva Duminei şi aproape o lună pe an".

„Toate femeile, în Finlanda, sunt gata să servească în garda civilă. Dela sine se înţelege, că noi nu înrolăm pe tinerele mame împovărate de copii, nici pe soţiile ofiţerilor armatei. Acestea fac şi ele ceva: se devotează căminurilor soldaţilor de la cazarmă".

— „Nu există, în lumea întreagă, inimic comparabil cu Lottas", zice cu o dulceaţă de mândrie, d-na Lunkkonen, care este în fruntea acestor batalioane de ajutoare de război. „Dar şi Estonia începe să ne imite, chiar şi Suedia ne-au trimes femei inteligente şi capabile ca să copieze organizaţiile noastre militare femenine".

*

Am mai vorbit, la această rubrică, despre militarizarea femeilor în Rusia. De astădată, arătăm ce se face, pe tărâmul pregătirii apărării naţionale, în Finlanda: femeile servesc, ele insele, ca ajutoare de război ale bărbaţilor luptători — dela armata regulată şi dela garda civilă. Aflăm, acum, că şi în Estonia s'a introdus acest sistem. Până şi în Suedia s'a ajuns cu pregătirea naţiunii armate — prin toţi cetăţenii şi cu femeile.

Noi, de parte-ne, nu am cerut într'atâta de mult. Ci numai am cerut — şi continuăm de a cere — să se introducă pregătirea pre — şi post regimentară la toţi tinerii români.

G. Nedoi

—xox—

Examenele particulare de curs primar

— SESIUNEA DE TOAMNA —

Copiii cari din cauză de boală nu s'au prezentat la examenul particular de curs primar din Iunie, pot trece acest examen în sesiunea de toamnă.

Pentru copiii cari au domiciliul în raza municipiului Bucureşti, examenul se va ţine la subrevizoratul şcolar al Capitalei, din Calea Griviţei nr. 56 (şcoala primară de băeţi nr. 17 „Voevodul Mihaiu").

Examenul va fi în ziua de 14 Septembrie (Joi) orele 9 d. a. atât pentru băeţi cât şi pentru fete.

Cererile de inscriere insoţite de actele cerute de lege şi recipisa Casei de depuneri pentru plata taxei, se depun la subrevizoratul şcolar, între 1—10 Septembrie orele 12—13½.

Dureri de stomac după mese

Dacă aveţi dureri de stomac la puţin timp după ce aţi mâncat este mai mult ca sigur că suferiţi de Hyperchlorhidrie sau secreţiunea unui suc gastric prea acid. Acest exces de aciditate provoacă fermentaţiunea alimentelor cari rămân ca plumbul în stomac şi ocazionează dureri excesiv de violente. O uşurare grabnică poate fi obţinută luând o jumătate linguriţă de Magnesia Bisurata în puţină apă la puţin timp după mese sau când durerea începe să se simtă. Magnesia Bisurata neutralizează aproape instantaneu excesul de aciditate, calmează mucoasa iritată şi înlătură arsurile, crampele, acreţile, apăsările şi toate indispoziţiile ce survin dela o aciditate abundentă. Magnesia Bisurata care este inofensivă şi uşor de luat, se găseşte de vânzare la toate farmaciile şi drogueriile la preţul de lei 75, sau în formatul mare economic lei 110.

2730

—ooxx✱xxoo—

Vizita ziariştilor unguri la Sinaia

Sinaia, 31 August

Azi, cu acceleratul de 12, au sosit aci cei 20 ziarişti unguri, care vizitează ţara noastră, fiind însoţiţi de d. Hârsu, din direcţia presei.

Au fost primiţi de reprezentanţii autorităţilor, cari au condus pe oaspeţi în oraş şi împrejurimi.

Seara, primăria a dat un banchet la hotelul „Caraiman", cu care ocazie d. avocat Dinescu, delegatul primăriei, a urat oaspeţilor bun sosit, relevând importanţa presei, mai ales azi când ei îi revine greaua sarcină de a contribui la menţinerea păcii.

A răspuns d. Al. Perecz, din partea ziariştilor unguri, mulţumind pentru buna primire făcută şi promiţând să facă totul, ca să nu existe graniţe pentru presa ambelor ţări.

D. Hârsu a ţinut o cuvântare, la sfârşitul căreia a urat pentru cele două ţări.

Astă seară, cu rapidul de 1,15, oaspeţii au părăsit oraşul, plecând spre Budapesta.

Tot globul va scrie cu caractere latine

— O mare reformă pe cale de a fi realizată —

Geneva. — „Comisiunea de cooperaţie intelectuală de pe lângă Soc. Naţiunilor a examinat în ultimele ei şedinţe posibilităţile de a face să fie adoptat pe tot globul alfabetul latin. Se pare că piedicile care se aflau până acum în calea acestei mari reforme au dispărut încetul cu încetul mulţumită activităţii fără odihnă a câtorva apostoli doritori să vadă mai repede înfăptuită o reformă care ar avea darul să apropie şi mai mult între ele neamurile pământului.

JAPONIA REZISTA DEOCAMDATA

O figură interesantă din grupul acestor propagandişti şi idealişti e profesorul Tanakadate, membru al Camerei deputaţilor japoneze, un bătrân viol şi totdeauna cu surâsul pe buze. De ani de zile acest omuleţ tenace predică în insulele nipone necesitatea unei revizuiri a alfabetului, după occidentalizarea costumului şi întru câtva a vieţii. Cuvântul de ordine al profesorului Tanakadate este părăsirea alfabetului chinez, în care un caracter reprezintă o idee întreagă şi nu un sunet şi înlocuirea lui prin scrierea latină, printr'un alfabet pe care l-a botezat Romazi, în cinstea Romei. Avantagiile rezultate vor fi considerabile: economie de timp în învăţământ, posibilitate de a întrebuinţa maşini de scris, lynotipe, şi, în sfârşit, o răspândire mai uşoară a limbii japoneze în toată lumea. (Acest ultim argument convine de minune Japonici de astăzi, cu tendinţele ei imperialiste bine cunoscute).

Care sunt acum obiecţiunile care se ridică împotriva „latinizării" Japonici? Inainte de toate, pretind adversarii, sentimentul virtuţii, inseparabil asociat cu caracterul corespunzător din actualul alfabet japonez, ar fi distrus sau în orice caz slăbit. Prietenia, fidelitatea, justiţia şi aşa mai departe au caractere ideografice care le reprezintă precis în alfabetul japonez de astăzi; în alfabetul latin ele n'ar mai fi decât o reunire oarecare de litere. Aceasta ar însemna să reducem totul la semnele externe — răspunde profesorul Tanakadate — şi ar însemna să socotim virtutea ca un semn alfabetic şi nu ca un sentiment cu valoarea lui intimă, intrinsecă. Strămoşii, continuă Tanakadate — atingând sentimentul foarte adânc al japonezului pentru strămoşii lui — ştiau şi ei ce-i prietenia, ce-i fidelitatea şi justiţia, şi totuşi habar n'aveau de caracterele corespunzătoare din alfabetul chinez, adoptat mult mai târziu.

Cu talentul său de polemist şi având la spate cauza dreaptă pentru care luptă, surâzătorul apostol japonez va învinge neapărat.

TURCII AU ARUNCAT PESTE BORD ALFABETUL ARAB

Profesorul Tanakadate nu-şi mărgineşte propaganda sa numai la Japonia. Susţinut în campania sa de Roma catolică, luptătoare veche pentru răspândirea universală a alfabetului latin, el caută să realizeze acum reforma celorlalte alfabete: arab, chinez, rus şi ebraic.

Intenţiile lui ar părea la prima vedere prea îndrăzneţe. Dar evenimentele din ultimii ani îi dau dreptate. Incă din 1908 Albania a adoptat un alfabet latin uniform spre a înlocui cele trei alfabete (grec, arab şi latin) întrebuinţate pe atunci în ţară. La un congres ţinut la Baku, în 1926, turci din Rusia s'au hotărât să părăsească alfabetul arab şi să adopte pe cel latin; în cei doi ani următori, reforma a fost îmbrăţişată de 25—30 milioane de turco-tătari.

Opoziţia centrului turco-musulman din Kazan a fost învinsă uşor. In sfârşit, în republica turcă voinţa lui Kemal Paşa a impus din 1928 alfabetul latin, iar dela 1 Iulie 1930 scrierea arabe a fots sever interzisă şi pedepsită cu sancţiuni penale. Astăzi analfabetismul merge scăzând în Turcia şi scrisul cu caractere latine a intrat în obicinuinţa tu turor.

REFORMA PATRUNDE MAI DEPARTE

Am mai putea cita multe cazuri în care alfabetul latin a fost învingător. In Madagascar se scrie azi cu caractere latine, şi nu cu cele arabe; levantinii din Smirna scriu greceşte... cu caracterele latine iar transcrierea aproape a tuturor limbilor africane care n'au alfabet propiu se face cu cartere latine. Amatorii de latinizare a alfabetului sunt şi mai numeroşi în Rusia, unde reforma este: pe punctul de a fi îndeplinită: un alfabet rusesc latinizat este deacum pregătit şi oficilităţile sovietice speră să-l înscrie în al doilea plan cincinal. Un rus cult a trebuit să cunoască întodeauna şi alfabetul cirilic şi alfabetul latin.

Există apoi o mulţime de alte mici inconveniente. De pildă, europeanul occidental scrie Shakespeare, Byron, Voltaire, Diderot, Goethe, Heine şi pronunţă aceste nume cu resonanţa lor adevărată, mai mult sau mai puţin scăluciate, e drept.

Rusul, ca să reprezinte aceleaşi nume cu exactitate poneticĕ trebue să scrie Şecspir, Bairon, Volter, Didro, Gete, Genie. Şi scrie Geine în loc de Haine pentru motivul că alfabetul cirilic, foarte bogat de altfel, n'are litera h!

Opoziţia cea mai viguroasă în faţa latinizării universale a albagetelor o fac ţările de cultură şi limbă arabă şi Grecia. Lucrul e natural şi explicabil: şi Grecii şi arabii au dat lumii un material de cultură şi civilizaţie imens şi descendenţii lor de azi, mândri de gloria străbunilor, vor să scrie şi mai departe cu alfabetele străbunilor.

In orice caz, reforma se va generaliza mai târziu sau mai de vreme. Scrierea cu alfabetul latin e cea mai practică, cea mai bună şi cea mai uşoară şi ca e sortită să aibă de partea ei lumea întreagă.

—xox—

Preţurile ţiţeiului

pe vagonul de 10 mii kg.

Ploeşti, 31 August

Buştenari uşor, 5900 lei; Buştenari mediu, 5700 lei; Buştenari greu 5200 lei; Buştenari parafinos, 4900 lei; Băicoi uşor, 5900 lei; Moreni dacian uşor, 5100—5300 lei; Moreni parafinos, 4100-4500 lei; Gura Ocniţei dacian, 5200—5300 lei; Gura Ocniţei parafinos, 4400 lei; Ţintea 4500 lei.

Programul de inarmări al flotei britanice

Paris.—*„L'Echo de Paris" află din Londra că, pentru moment, principalele obiective ale programului de reconstrucţie al flotei engleze, elaborat de amiralitatea britanică de curând şi comunicat fragmentar de ziare, ar fi următoarele:*

Inainte de toate, în ceeace priveşte distribuirea escadrelor, amiralitatea s'ar opune retragerii primei escadre de luptă din Mediterana, din motive strategice.

Renumitul specialist naval d. Bywader, observă relativ la cele de mai sus că poziţia escadrei din Malta ar fi precară, în cazul unui conflict mediterranean şi că s'ar putea ca Anglia să trebue să părăsească această mare aşteptând să se producă aiurea o acţiune militară. Forţele navale din Malta vor trebui să rămână utilizabile ca întărire pentru escadrele din Extremul orient. Aceasta justifică menţinerea lor.

In ceeace priveşte construirea cuirasatelor amiralitatea examinează mai multe planuri provizorii pentru programul din 1937. După primul plan, tonajul minim ar fi de 22.000 tone. Vasele de cel mai mare tonaj ar fi de 25.000 tone; dacă însă celelalte marine persistă să construiască cuirasate de 35.000 tone, planul englez va suferi, evident, o revizuire.

De asemeni, amiralitatea socoteşte că ultimele crucişătoare de 7000 şi 5200 tone construite sunt mult inferioare vaselor construite în străinătate. Această dispoziţie primejdioasă provine din faptul că tratatul de Londra limitează la 91.000 tone totalul tonajului crucişătoarelor care trebuiau să fie terminate la sfârşitul lui 1936, în timp ce alte flote nu erau supuse niciunei limite.

Amiralitatea plăneuşte de-asemeni construirea unui nou tip de tun, în întregime de oţel; progrese uimitoare se vor face şi în construirea torpilelor şi obuzelor.

Pimul lord al amiralităţii a înştiinţat arsenalele din Mersey, din Clyde şi Tyne să fie pregătite spre a construi 4 crucişătoare, un cap de flotilă, 8 distrugătoare, 3 submarine, un vas convoi şi un vas pentru paza coastelor, în afară de mai multe alte mici unităţi.

—x✱x—

Vânătoarea potârnichilor şi fazanilor

S'a publicat în diferite ziare o informaţie cronată cu privire la deschiderea sezonului de vânătoare, arătându-se anume printre altele, că potârnichile şi fazanii se pot vâna dela 1 Septembrie în urma măsurii luate de serviciul vânătoarei.

Ministerul domeniilor desminte această informaţiune, comunicând că epocile în care vânătoarea este permisă, rămân cele arătate în permisul de vânătoare pe anul 1933, şi anume:

„Germania trebue să aibă 90 milioane locuitori"

Paris. — *Agenția Havas comunică din Sarrebruck:*

O persoană care a asistat, în cursul serbărilor din Niederwald, la o reuniune confidențială a șefilor partidului național-socialist povestește în ziarul Volkstimme *un episod extrem de interesant. Consilierul de stat Simon ar fi făcut la această reuniune următoarele declarații:*

„Germania mare se întinde pretutindeni unde se vorbește germana, pretutindeni unde curge în vine sânge german. Noi nu ne vom mulțumi cu teritoriul Sarre. Limba germană se vorbește până la Metz și la Mulhouse. Sarre, Alsacia-Lorena, Austria, Luxemburgul, unele părți ale Belgiei și Olandei, au fost odinioară germane și caracterul german supraviețuește încă în popor.

Germania nu trebuia să aibă numai o populație de 60 milioane locuitori; ea trebue să aibă 90 milioane locuitori.

Cucerirea Sarrei va fi punctul de plecare al altor succese în politica frontierelor Germaniei spre apus. Național socialiștii Reich-ului, cu cancelarul poporului, Adolf Hitler, nu vor avea odihnă până ce ținta lor — o Germanie cu 90 milioane locuitori — nu va fi atinsă".

Reprezentanții presei care au luat parte la această reuniune și-ar fi luat angajamentul să nu pomenească nimic despre această declarație fără permisiunea consilierului de stat Simon.

Avionul stratosferic

— Se va ajunge 1000 km. pe oră?— Apropiatul sbor al avionului stratosferic Henry Farman —

Se împlinesc douăzeci și cinci de ani de când Henry Farman realiza primul sbor de un kilometru în circuit închis, atingând extraordinara viteză de 79 kilometri pe oră.

Același om de geniu, astăzi, se pregătește să dea drumul în stratosferă avionului special care, dacă va reuși performanța pentru care a fost creeat, va însemna în istoria aviației, dacă nu cel mai important moment, dar desigur cel mai bogat în consecințe pentru viitorul ei.

De mai bine de patru ani, în celebrele uzine dela Billancourt, ilustrul aviator urmărește, secondat de credincioșii colaboratori, complexa și dificila problemă a avionului stratosferic, acela care va permite printre altele, să se străbată distanța Paris-New-York în șase ore.

Problemele aviatice pe care le-a pus faimosul profesor Picard cu ocazia ascensiunii sale în stratosferă, sunt multiple și altele noi se ivesc mereu, pe măsură ce se cunosc mai bine condițiunile din regiunile care depășesc atmosfera pământului nostru.

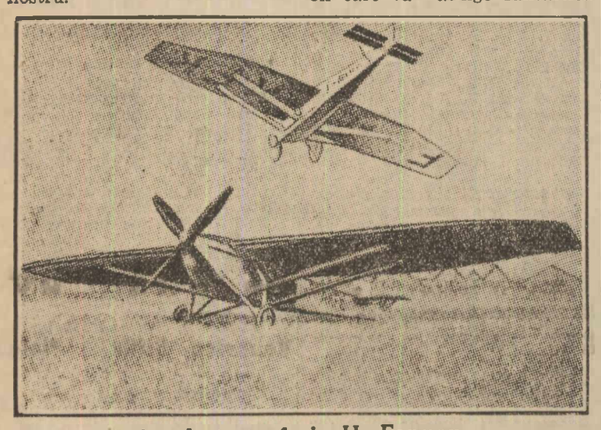

Avionul stratosferic H. Farman

Vom enumăra câte va din aceste probleme care păreau aproape de ne rezolvat, precum și de marile greutăți întâmpinate în preajma încercărilor de sbor stratosferic, spre a ne putea da mai bine seama — dacă isbânda va încununa sforțările — de munca ce s'a depus și mai cu seamă de câtă genială înțelegere a trebuit să dea dovadă constructorii.

În primul rând trebuia creată elicea cu pas variabil, ceva în genul multiplicației la automobil. Într'adevăr, elicea care trage admirabil pe pământ nu mai convine la o anumită înălțime. Se știe că o elice studiată și construită să aibă un anumit diametru, o anumită înclinație a aripelor sale, și un anumit profil al lor, pentru un sbor în stratosferă, va fi incapabilă să propulseze un avion pe pământ Trebuia deci fabricată o elice care să se modifice singură, pe măsură ce avionul se urcă în straturi de aer mai puțin dense, adică să fie variabilă. Chiar un profan vede ce gingașe e această problemă care a fost totuși realizată teoretic și așteaptă confirmarea experienței.

Altă greutate este alimentația convenabilă a motorului, în orice densitate de aer. O serie de compresoare mecanice, cu un turaj formidabil, au fost puse la punct și va permite pilotului mai multe schimbări succesive de regim la 15.000 metri. Se speră ca motorul să fie chiar mai bine „hrănit" în stratosferă decât la pământ.

Vine la rând delicata problemă a ocrotirii ființelor vii de pe bordul acestor bolide, de cei doi dușmani firești ai omului: lipsa de oxigen și frigul intens.

Deja la 4000 metri începe să se resimtă lipsa de oxigen; de la 5000 metri în sus, cabina trebue să fie etanșe iar aviatorii alimentați cu oxigen, servit automatic de un compresor special.

Pe dealtă parte, în stratosferă domnește un frig intens care poate atinge 60-70° sub zero. Cabina va trebui deci încălzită, folosindu-se caloriile radiatoarelor motoarelor care vor fi conduse prin țevi, în cabine.

Etanșeitatea cabinei, a țevilor, a geamurilor speciale, trebue să fie perfectă, cea mai neinsemnată „scăpare" putând fi fatală.

Henry Farman a pus, de sigur, la contribuțiune prețioasele observațiuni făcute în aceasta direcție de profesorul Picard.

Cum la acele înălțimi amețitoare toate geamurile și capacele vor fi acoperite de chiciură opacă produsă de frigul extraordinar, sborul va trebui făcut în condițiuni de absolută invizibilitate.

Acest lucru cere un mare număr de aparate speciale de bord, care vor veni să se adaoge la cele multe de care va fi nevoie pentru alte scopuri, ca termometre, barometre, altimetre de control, etc.

Suprafața portantă a avionului stratosferic a trebuit să fie făcută de trei ori mai mare ca la cele mai moderne avioane comerciale, lucru ce va fi de mare folos în stratosferă dar va îngreuia mult atât urcarea primei mii de metri ca și coborârea ultimei distanțe.

Toate problemele pe care le-am enumărat mai sus sunt, firește, cele capitale; pe lângă ele, multe altele secundare, dar importante, au fost rezolvate, așteptând odată cu primele încercări de sbor efectiv în stratosferă, confirmarea sau modificarea lor.

Creatorul avionului francez stratosferic, așteaptă, cu aceiași nerăbdare ca și lumea întreagă, să-l poată trimite în zonele misterioase ale eterului. Avionul pilotat de aviatorul Salel își va lua sborul în curând, de pe aerodromul dela Buc., spre a cuceri marele premiu ce s'a oferit primului avion care va atinge fantastica viteză de 1000 km. pe oră.

Chiar dacă sborul stratosferic propriu zis, nu va reuși pe deplin, din prima intenție, totuși cu această ocaziune se vor pune în valoare invențiunile, de o capitală importanță pentru viitorul aviației, ce au fost prilejuite de această încercare.

Alimentația constantă a motorului cu ajutorul compresoarelor în serie și elicea cu pas variabil, dacă se vor dovedi bine puse la punct, vor da o nouă orientare aviației, micșorându-i consumația de combustibil și ușurându-i aterisările, lucruri foarte imoprtante în momentul de față.

Dacă, după cum îi uram, sborul stratosferic al avionului Farman va fi o izbândă deplină, perpectivele ce le va deschide aviației, vor fi nelimitate și generația noastră va avea fericirea să trăiască ceeace generațiile înaintașe nici nu îndrăzneau să viseze.

GILLY

—xox—

Confirmarea mandatului asasinului din Pitești

CONFIRMAREA MANDATULUI

Pitești, 31 August

Azi, la ora 11 a. m., a venit înaintea tribunalului Argeș, secția de vacanță, în completul d-lor: președ. St. Teodorescu și judecător V. Georgescu, judecarea mandatului de arestare emis contra lui Const. Maricescu, pentru asasinat comis asupra soției sale, în împrejurări arătate de noi la timp.

Prevenitul a recunoscut faptul, arătând că a comis crima deoarece soția sa, în timpul cât el a fost arestat pentru furt, ar fi avut purtări rele și introdusese divorț.

Spune amănunțit cum și-a ucis soția.

D. prim-procuror Toma G. Popescu a cerut confirmarea mandatului, faptul fiind perfect caracterizat, asasinul l-a premeditat și el nu e la prima crimă.

Detenția este deci, necesară.

D. avocat Const. Popescu, apărător, a susținut că Maricescu e bolnav de nervi.

Tribunalul a confirmat mandatul.

V. P.

—xox—

Caz interesant de turbare

Sighet, 31 August

Petru Sturz, din com. Vad, mușcat acum 2 ani de un câine, abia acum a început să dea semne de turbare.

A fost transporat imediat la institutul antirabic din Cluj.

Medicii spun că este un caz foarte interesant prin raritatea lui.

LOCURI DE SĂNĂTATE ȘI RECREAȚIE

Tăul Roșu și Cheile Bicazului

de VAL. PUȘCARIU

Turismul a început deabia acum să-și facă intrarea în domeniul preocupărilor cărmuitorilor noștri. Cam târziu fără îndoială și mai cu seamă pe cale birocratică, decât de înfăptuiri practice și adecvate stării de lucruri dela noi. Totuși faptul în sine înseamnă un mare câștig pentru cunoașterea țării și desvoltarea acestui însemnat factor civilizator, care adună bani grei în visteria țărilor occidentale.

Căci, să fim sinceri, la noi drumeția autohtonă e numai la începutul începuturilor. Suntem o țară cu multiple posibilități turistice, dar ai cărei cetățeni, în marea lor majoritate, nu practică turismul și nici nu vor să știe ce e turismul.

Ne putem plânge nu numai de insuficiența așezărilor turistice sau de lipsa instinctului de exploatare a frumosului natural, dar chiar de contactul cu tăinuitele comori ale munților și apelor noastre.

Inclinarea către poezia naturii,așa de des întâlnită în poezia populară e absentă, ca element de viață și de mișcare.

Vilegiatura la noi se oprește cel mai adesea, la plimbările ce se fac în timpul lunilor de vară, cu ocazia sezonului băilor. Rari sunt pasionații îndrăzneți și neobosiți ai crestelor alpine, rari sunt chiar turiștii, ce au îndemn să cunoască măcar drumurile frumoase care urcă spre culmi sau întovărășesc văile, mai ușor accesibile decât înălțimile amețitoare, cucerite numai de acei ce depun destulă sforțare și tenacitate, având mușchi solizi și o inimă sănătoasă, condiții indispensabile, ca să guști plăcerile urcușului.

Către acestea din urmă mai sboară adesea gândul alpiniștului, care deobicelu disprețuiește valea și drumul prin pădure. Ele nu-l interesează, sau prea puțin, îl limitează câmpul de acțiune, îl înăbușe. Totuși de câte ori se înșeală!

Văile care concentrează întreaga viață a muntelui în jurul lor, ca și drumurile spre inima muntelui, adevărate fluvii de așezări omenești în mers continuu, își au farmecul lor deosebit.

Asupra uneia din regiunile, cu văi și drumuri pitorești, cum nu sunt multe în cuprinsul țării, voi încerca să îndrept atenția cititorilor „Universului" îndemnându-i s'o viziteze cât de curând, dacă n'au avut încă prilejul s'o facă.

E regiunea *Cheilor Bicazului* situată în preajma izvoarelor celor două mari râuri ale Ardealului: *Mureșul* și *Oltul*, către care converg nenumărate drumuri dealungul văilor sau peste cumpenele lor de ape. Cele mai multe se întâlnesc în micul orășel Gheorghieni, centru însemnat de exploatări forestiere, având rolul Dornei pentru Bistrița sau al Topliței pentru Mureș.

Călătorul care vine dinspre centrul Ardealului va alege neapărat valea Mureșului, trecând prin ulucul îngust săpat între Călimani și Gurghiu, coborând apoi dela Toplița la Gheorgheni. Cel din Moldova are de ales între drumul cel mai direct, care incepe pe Bistrița la Bicaz intrând deadreptul în Chei pe la Bicazul Ardelean, intre acel ce se strecoară prin pasul Prisăcani și pe sub stâncile pleșuve ale Pietrelor Roșii, ieșind la Tulgheș și apoi la Gheorghieni prin Ditrău și acel peste pasul Ghimeșului, cu tuneluri ce sfredelesc spinarea muntelui și viaducte adânci care inconjoară gheburile despărțite de creasta Carpaților.

Cea mai pitorească și mai umblată totodată, este fără îndoială însă, indiferent de mijlocul de locomoție: tren sau automobil.—calea ce pornește din Brașov spre Miază-Noapte, printre stațiunile cu izvoare minerale ce tâșnesc din lava împietrită a Architei, făcând întâi cunoștință cu cursul vijelios al Oltului, ca să răsbată în șesuri mănoase ale Ciucului, și să ajungă la Gheorgheni, după ce se întâlnește aici cu drumul Ghimeșului. Ea urcă din nou pe nesimțite spre culmile împădurite ce se desprind din malestoasa *Curmătură* (Hășmașul Mare), care aduce aminte prin înfățișare de partea năruită a Ceahlăului. E mult mai sălbatecă însă decât aceasta și sculptarea ei caracteristică cu turnuri și piramide, bătută de ultimele raze ale soarelui apare ca un decor strămutat din *Latemarul* Delomiților italieni.

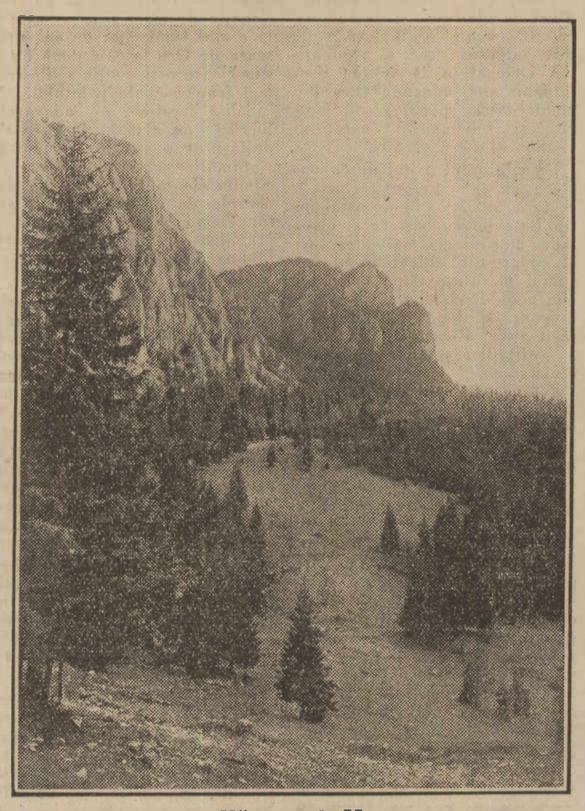

Hășmașul Mare

Foto V. PUȘCARIU

Când ai ajuns sus pe platou întâlnești obârșia celui mai de seamă râu al Ardealului, Mureșul, frate din povești cu Oltul. Despărțitura dintre ele e doar o muche de deal. Amândouă curg la fel, deabia mișcându-și apele. Oltul nu mai e râul care la Tușnad se aruncă printre stânci cu porniri năvalnice, iar Mureșul și mai domol îl poți urmări până la marele sat al Voșlabului, cum își cotește în loc, firul de apă, părând o jucărie de copil pe nisip.

Una din stațiile mici de cale ferată, situată unde platoul e mai înălțat și priveliștea mai cuprinzătoare poartă pe lângă numirea de Mureș-izvor și o amintire scumpă neamului nostru, fiindcă în apropierea ei, între sulițele brazilor trufași ce străpung cerul și-a găsit de multe ori liniștea și repaosul necesar, unul din marii noștrii bărbați de stat, Ionel Brătianu.

Cel care cunoscuse în tinerețe, vârfurile Bucegilor și ale Făgărașului, care cercetase în mai multe rânduri incognito plaiurile Munților Apuseni, de unde adusese încă de pe vremea stăpânirei maghiare spre a o aseza la Florica, bisericuța de lemn a Albacului, a poposit de multe ori, în timpul celei mai grele guvernări, pe platoul împădurit de unde își lau obârșia Mureșul și Oltul. Aici, desigur, la adăpost de vremelnicia ambițiilor politice și-a făurit planul de a ingloba în granițele unui singur județ tot ce are mai caracteristic și mai pitoresc țara. Sortit pentru acest vast muzeu natural a fost județul Neamț, căruia în prima reformă administrativă concepută de Brătianu, i se adăoga la Valea Bistriței și la pleiada de mânăstiri și urme istorice, apele minerale ale Borsecului cu satele vechi românești ale Bilborului și Cerbului și mai presus de toate Cheile Bicazului.

După această scurtă digresiune, asupra unui fapt, pe care sunt sigur că puțini îl cunosc să ne grăbim a porni din Gheorgheni spre Cheile Bicazului. Șoseaua, considerată ca una din cele mai pitorești, din munții noștri, făcând concurență acelela care leagă Toplița de Borsec, produce la început o mică deziluzie. Căci după ce ai lăsat în urmă șiragul nesfârșit de case al Gheorghenilor, încă câțiva kilometri drumul n'are nimic atrăgător. Monotonia dispare însă, odată cu apariția primei case de pădurar de unde el incepe să urce în serpentine tot mai strânse spre culmea Pângărașilor.

Cu cât urci, taina vieții de munte te îmbrățișează mai de aproape și drumul devine mai pitoresc. O mantie de brazi e aruncată peste culmile din ce în ce mai arătoase, iar la poalele pădurei clipotesc izvoarele repezi și limpezi lacrimă peste șisturile argintii.

Adesea veveriițele sprintene, speriate de sgomotul automobilului fac admirația călătorului, prin salturile acrobatice peste vârfuri de brazi. Tot mai încet și anevoie urcă mașina, așa de anevoie, încât drumețul bun de picior poate ajunge pe șoseaua Pângărașilor inaintea ei, dacă din dreptul pârâului *Ujutului* pe la stâna lui moș Simion ia cărarea ce duce deadreptul.

Pe șeaua Pângărașilor care n'are mai mult de 1250 m., merită să faci un popas, chiar neostenit fiind, căci peisagiul se lămurește și privirea caută îndelung de pe cumpăna dintre apele Bistriței și ale Mureșului, către vârfurile și crestele calcaroase ce incing orizontul de trei parți. Numai îndărăt munții lasă o poartă mai largă, spre șesul Gheorghenilor, vârstat de instrăinate sate săcuiești. Spre Nord se ține lanț *Tesiturile;* după ele urmează vârful inalt al *Licașului* care se apropie de 1700 m., ascunzând la mijloc o groapă adâncă în chip de crater, în jurul căreia imaginația poporului a creiat multe legende. Spre Sud se lasă domoală spinarea *Lohașului*, din care se răsletesc altele, spre gurguiul izolat al *Sofroncei* și spre prăpăstiosul *Hășmac.*

In față peretele arid destul de inalt al muntelui *Ghilcoș* ascunde incă minunea ce o vor scoate în cale, muntele și apa. Coborașul în șerpuiri înguste, pentru a domoli panta, ține încă multă vreme printr'un peisaj de astă dată pustiu, din cauza vandalismului exploatatorilor de păduri, până apare în față *„Tăul"*, cu apele primenite de cursul Bicazului, unde printre brazii frânți foiesc păstrăvi uriași, de câte 3/4 de m. lungime și mai multe kilograme greutate unul.

Povestea lacului, deși de dată recentă, e plină de înțeles pentru cine vrea să prindă importanța fenomenelor geologice, în transformările scoarței pământului. Nu a trecut un veac decând nici urmă de lac nu exista. Pieptul înalt al muntelui *Suhard* era pe atunci mai puțin semeț ca acum, căci pădurea de brazi acoperea în întregime intrarea în Chei și-i umbrea poalele.

In anul 1837 din cauza unui cutremur și a multelor ploi, un munte întreg s'a despărțit din Ghilcoș, prăbușindu-se în vale.

Fantastica avalanșă a stăvilit dintr'o dată cursul Bicazului și astfel a luat naștere lacul. Drept mărturie a acestei vremi stau înfipte în apă trunchiurile tremurătoare ale brazilor surprinși de acest cataclism.

De atunci pare să se tragă și denumirea de Gylkoș, numire adoptată de țăranii săcui care înseamnă ucigaș, atât pentru lac, cât și pentru muntele din care s'a năruit o parte. Această numire a trecut apoi în nomenclatura geografică maghiară. Numirea veche, dată de țăranii noștrii, e insă simplu *„Tăul"* sau *„Tăul Roșu"*, după numele unuia din pâraiele pe care le primește, denumire pe care o confirmă dealtfel și primii geografi, cercetători ai regiunei. Așa de pildă *Karl Benkö*, autorul primei descrieri a lacului, în studiul său asupra Ciucului, Giurgeului și Cașonului, apărut în 1853 la Cluj, cât și *Bielz* în *„Handbuch der Landeskunde Siebenbürgens"*, publicată câțiva ani mai târziu, în 1857.

„Tăul", ce avea la inceput o lungime de peste 1 km. 5 și o lățime variind dela 150-200 m. seacă treptat, deși primește astăzi apele mai multor pâraie de munte, în afară de pârul Rosu, aproape toate purtând numele munților din jur: *Licașul, Hășmașul* etc.

In schimb, spre Chei, deși se strecoară din el Bicazul, el se menține adânc. Aici lacul se oprește de peretele abrupt al *Suhardului.*

Nu cunosc alt munte în țara românească care să-și schimbe mai repde tonalitatea colorilor, decât acest vajnic străjer al Cheilor Bicazului. Trebuie să nimerești însă într'o zi de toamnă târzie, când pădurile sunt pârguite de soare, ca să ai întreaga feerie a culorilor care se răsfață pe peretele lui marmoreean, când soarele trece la asfințit. Toată gama colorilor intermediare intre galben și roșu e reprezentată, iar vegetația și apele liniștite ale lacului păstrează intreg monopolul verdelui și albastrului.

E unul din popasurile la care turistul stărue mai mult, inainte de a intra în Cheile Bicazului și nu e de mirare, că în câțiva ani numai a luat ființă la piciorul Suhardului un inceput de stațiune climaterică, al cărei viitor e din cele mai promițătoare.

Te desparți cu părere de rău de el și de Tăul liniștit, ca să-ți lasă în intâmpinare surprize și mai mari, de îndată ce ai pătruns în Cheile Bicazului. Lângă pârtia de drum care se deschide albă, între pereții căptușiți de mușchi și de pe care picură broboane reci, curge neastâmpărat Bicazul. Vegetația ce îmbracă pereții inalți și mai ales fundul văii arată cât de veche și de activă a fost munca apei. Râul preistoric, după ce a săpat cheia și-a micșorat albia retrăgându-se către unul din pereți. Bolovanii măcinați, terasele etajate sunt opera etapelor succesive ale retragerei lui.

Ai imaginea luptei milenare, dată neincetat între munte și apă. O clipă îți pare că muntele biruie și acum. Căci la un cot odată cu ingustarea defileului, Bicazul a dispărut ca prin farmec.

Degeaba îl cauți, nu-i vei da de urmă decât mult mai la vale, după ce drumul taie în două stânca în chip de poartă numită stânca *Altarului.*

Admirând splendidul amfiteatru care se desfășoară în față cu turnuri uriașe despicate din munte, cum e acel al *Bardosului*, l'ai uitat, când aplecându-te spre prăpastie zărești șuvoiul Bicazului prăvălindu-se într'o nebunatică cascadă și luptându-se incă amarnic cu stâncile din cale. Din dreptul Bardosului incep adevăratele chei. Ca să coborî in ele nu e lucru așa de ușor, dar osteneala e răsplătită pe deplin in tot parcursul lor. Trebuie să treci mai intâi tunelul găurit în stâncă, unde șoseaua ia sfârșit, și apoi să scoborî in serpentine, până dai de apa care se strecoară prin strungă între pereții inalți și atât de apropiați, că deabia poți prinde deasupra lor, o dungă din albastrul cerului. N'aș putea spune ce te impresionează mai mult, sgomotul apei care se frământă în vârtejuri, sfredelind pragurile de piatră, sau inălțimile ce stăpânesc strâmtoarea sălbatecă. Turnul Bardosului la din fundul văii, infățișarea unei catedrale gotice în ruină, privind în sus spre geana de cer, simți că triumful verticalei a ajuns la paroxism. Cărarea duce inainte furișându-se dealungul peretelui din dreapta. La confluența *Bicăjelului* cu Bicazul apare un luminiș, soarele se răsfață din plin intre stâncării, tuferișuri și bălării; apoi intunericul coboară din nou în vale. Apa, singură stăpână, mănâncă adesea poteca și ești silit să treci uneori deadreptul prin albie sau să-ți faci singur punte din trunchiurile de brazi, lăsate de puhoaie. In sfârșit, după aproape 2 ceasuri de mers în valea lărgită își face loc șoseaua ce duce la Bicazul Ardelean. Lasi in stânga *Cheile Sugăului*, iar pe dreapta coifurile ascuțite ale *Surducului*, sub care arde in cuptoare piatra de var și scăpat de îndârjirea stâncilor și de mânia apei, guști mai cu nesaț lumina soarelui.

Acestea sunt Cheile Bicazului. Cine le-a cunoscut odată, nu se va putea stăpâni să le revadă de mai multe ori. Căci frumusețea lor întrece cu mult pe a tuturor celorlalte chei, săpate de râurile noastre, putând rivaliza chiar cu vestitele chei ale Aar-ului elvețian. Deosebirea stă numai în amenajarea turistică adusă de mâna pricepută a omului, care aici lipsește.

Alpiniștilor fascinați de farmecul inălțimilor le recomand un popas mai lung în „Căminul turiștilor" de la poalele Suhardului de unde pot incerca ascensiunea masivelor calcaroase amintite.

Cea mai temerară e a turnurilor Hășmașului Mare, din vârful cărula se deschide una din cele mai grandioase priveliști, cuprinzând intreg lanțul Carpaților răsăriteni.

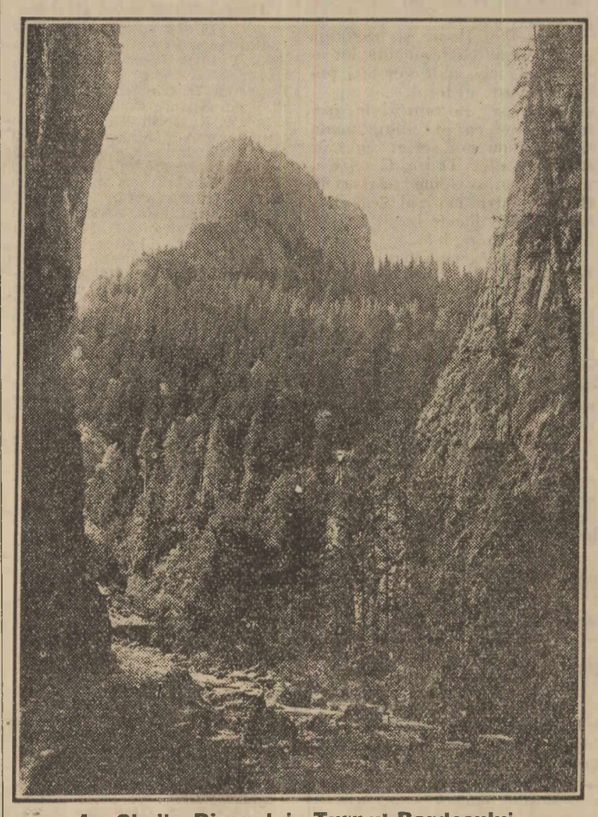

In Cheile Bicazului, Turnul Bardosului

Foto V. PUȘCARIU

Cronica sporturilor

PALATUL SPORTURILOR C.F.R.

Direcțiunea C. F. R. și-a inscris incă de mult in program printre alte puncte și pe acela al educației sportive și culturale a personalului.

Asociația sportivă și culturală a căilor ferate a fost creată în acest scop și grație permanentei incurajări și priceputei conduceri a ajuns astăzi să aibă mai multe secțiuni cu elemente care fac cinste sportului românesc.

Direcțiunea Casei muncii C. F. R. văzând desvoltarea tot mai mare pe care asociația a luat-o, a hotărât să construiască un palat al sporturilor care să constitue o podoabă technică și arhitecturală a Capitalei noastre.

Astfel în anul 1927 se hotărăște construirea acestui edificiu și după oarecari discuțiuni amplasamentul este definitiv fixat pe terenul ce formează colțul între șoseaua Giulești și Grand.

Fiind în vecinătatea atelierelor C. F. R., a depourilor B. C. și B .M. a haltei Grivița, precum și a cartierelor ceferiste Steaua și Grand, această clădire a fost foarte bine situată spre a fi cât mai ușor accesibilă unui mare număr de funcționari și lucrători.

Cu elaborarea proectului a fost insărcinat regretatul arhitect Ion Creangă iar betonul armat a fost calculat de ing. Gh. Rășcanu.

Planurile fiind terminate, lucrările incep în 1928 și sunt continuate cu mare asiduitate anii următori, astfel incât curând clădirea este in parte terminată de roșu.

Cum insă primul fond de 12 miloane lei ce fusese alocat in acest scop fusese complect investit in lucrări și deoarece posibilitățí bugetare nu mai erau, lucrarea a fost oprită în 1930. In primăvara anului in curs activitatea pe șantierul acestei construcții este reluată urmând ca până la toamnă să se efectueze lucrări in valoare de 2.000.000 lei spre a se termina intreaga clădire de roșu.

Intrarea principală este prin șoseaua Giulești și este formată dintr'o serie de uși a căror acces este printr'o scară de 12 m. lățime acoperită printr'o marchiză in consolă, construită in beton armat și care va fi ornamentată cu vitrouri.

Din hall-ul principal coborând la subsol va fi o piscină intr'o sală de proporții impunătoare. De o parte și de alta sunt incăperile destinate dușurilor, cabinelor și a sălilor de desbrăcare.

Tot aci va fi și sala de restaurant și două piste speciale pentru popici.

Centrul parterului este ocupat de o sală pentru conferințe, concerte și spectacole, având in total 1500 locuri dinre cari 500 sunt la balcoane și galerii. Scena are o adâncime ce poate fi sporită prin ocuparea sălii de gimnastică (17m.×17m.) care se află in spatele acesteia, astfel că in acest din urmă caz ea capătă proporții importante.

La dreapta scenei se află sala de box (16m.×11m.) iar la stânga sala de scrimă (13 m. × 8 m.). Tot la parter se află anexele sălii de spectacol precum vestibulul, foyerul, vestiarele, birourile, etc.

La etajul I vezi biblioteca cu sala de cetire și depozitele de cărți precum și anexele necesare balcoanelor sălii de spectacol, iar la etajul II vor fi depozite de decoruri, birouri, locuințe, terase etc.

Clădirea este construită pe o suprafață de 2676 m. și posedă un teren in intindere totală de aproape două hectare.

Planul de ansamblu in care se indică utilizarea acestui loc prevede un stadion pentru foot-ball inconjurat cu o pistă pentru cursele cicliste. Vor fi deasemeni terenuri de tenis precum și o piscină de vară.

Intr'un cuvânt această clădire cu anexele ei, vor intruni la un loc cele mai variate sporturi constituind și un mijloc prin care propaganda culturală va fi mult ușurată astfel in cât scopul pentru care a fost creată va fi cu prisosință indeplinit.

Ceace este de dorit pentru prezent este ca lucrările să nu fie oprite și să se facă sforțări ca să se găsească fondurile necesare pentru desăvârșirea tuturor prevederilor. In modul acesta s'ar putea ca intr'un interval de maximum doi trei ani, acest palat să fie complect terminat și dat spre folosință, fapt ce ar prezenta un mare pas pentru educația fizică și culturală.

E. ARNOU DIACONESCU
Inginer C. F. R.

Foot-ball

VENUS-DACIA-UNIREA (BRAILA) 6-2 (3-1)

Pe arena Venus, prima garnitură a clubului gazdă a jucat un match amical cu Dacia-Unirea din Brăila.

Venusiștii au prezentat o formație pestriță care a dispus de brăileni cu 6-2. Cinci din punctele marcate sunt opera lui Andrei Bărbulescu, care pentru circumstanță a jucat interdreapta.

D-lui Petrescu, arbitrul matchului i s'au alinîat următoarele formații:

„Dacia-Unirea": Pandelescu (Tebeică), Vasiliu, Albescu, Leu, Zuckermann, Tâmpeanu, Cavadis, Ștefănescu, Goldenberg, Munteanu, Săvulescu.

„Venus": Lăpușneanu, Albu, Dragomirescu, Nicolaescu, Eisenbeisser, Hoffman, Dumitrescu, Bărbulescu, Colea Vâlcov, Stanciu Motorol.

Punctele au fost marcate de Bărbulescu (5) și Motoroi (1) pentru invingători și Săvulescu (1), Cavadia (1) pentru brăileni.

*

Din cauza timpului nefavorabil, serbarea foot-balliștilor ce s'a organizat sub patronajul d-lui maior Th. Davilla, a fost amânată pentru Sâmbătă 2 Septembrie și se va ține tot in grădina „Băneasa".

TENNIS

COCHET JOACA ULTIMUL MATCH CA AMATOR

Henri Cochet, faimosul jucător francez de tennis, va juca zilele acestea ultimul său match ca amator.

Renumitul internațional va trece apoi la profesionism și se va antrena in vederea matchului Franța-America, profesioniști, in cadrul căruia va juca la 22, 23 și 24 Septembrie la Roland-Garros, contra americanilor Tilden și Barnes.

*

Turneul internațional dela Cannes, a revenit lui P. Féret și d-nei Saint-Omer-Roy.

*

Turneul internațional dela Baule, a luat sfârșit. Victoria a revenit lui George și d-nei Goldschmidt.

PING-PONG

ANGLIA-FRANȚA 6-3

La Dinard s'a disputat primul match de ping-pong intre reprezentativa Angliei și a Franței.

Anglia a invins cu șease victorii contra trei.

Informații sportive

Matchul de atletism Germania-Danemarca, s'a terminat prin victoria primilor, care au invins cu 72½ puncte la 52½ puncte.

—xox—

Intervenția ministerului muncii in conflictul de muncă dela Bacău

D. D. R. Ioanițescu, ministrul muncii, a primit eri un nou raport din partea d-lui M. Georgean, inspector general al muncii, care se află in anchetă la Bacău. Din constatările raportului d-lui Georgean reese, că muncitorii mai multor intreprinderi se agită și că până in prezent nu s'a primit nici-un răspuns din partea ministerului de interne și de industrie.

Eri după amiază, a fost o conferință la ministerul muncii, intre d-nii ministru D. R. Ioanițescu, Petre Tudor, secretarul general al ministerului muncii și I. Cuțonică, director in minister, D. Ministru a semnat o serioasă intervenție care a fost adresată ministerului de industrie și comerț, cerând rezolvarea de indată a cererilor indreptățite ale fabricilor din Bacău. Cum s'a arătat la timp, pe urma regimului defectuos al contingentării, fabricile se văd in neputință de a continua producția, din cauza lipsei materialelor de primă necesitate.

Aseară, d. ministru Ioanițescu a fost instiințat că ministerul de industrie și comerț a ținut seamă de intervenția făcută de ministerul muncii și a luat dispozițiile de rigoare ca industriile lipsite de materia primă să poată importa din străinătate, atât cât le este trebuincios ca să nu inceteze producția și să nu sufere muncitorii din serviciul lor.

D. ministru Ioanițescu, in convorbirea telefonică avută aseară cu d. inspector general Georgean, a comunicat măsurile luate și d. inspector general Georgean urmează să rămână la Bacău până la completa liniștire a spiritelor și imbunătățirea situației.

—xox—

Omorit de explozia unui obuz

Bistrița, 31 August

Alexandru Frunză, Todor Ioan, Todor Albert și alți flăcăi din com. Jelna au găsit un proectil pe hotarul comunei. Frunză avu ideea să-l transforme in „bucșă" pentru căruța sa, și potrivindu-l la osia căruții, a lovit puternic cu o secure, drept in mijlocul obuzului. S'a produs — cum era și natural — o formidabilă explozie, care a omorit pe loc pe Frunză și a rănit pe ceilalți.

Căruța a fost complet distrusă.

Copii! Tineret!
A apărut:
Mașina de tăiat capete
fascicola No. 48 din
Cei trei Cercetași
Cereți-o la toți chioșcari și vânzători de ziare.
UN EXEMPLAR 4 LEI

TELEGRAME DIN STRAINATATE

Asasinatul hitlerist din Cehoslovacia

— Guvernul îşi va schimba atitudinea faţă de Germania —

Praga, 31 (tel. part.). — Asasinul profesorului Lessing a fost identificat în persoana lucrătorului Max Rudolf Eckert, de 31 ani, care a mai fost condamnat la 5 luni închisoare pentru spargere.

Eckert a fost văzut acum câte. va zile în tovărăşia unui german din Reich, cu care a avut o conversaţie privitoare la Lessing.

Eckert a fost urmărit de poliţia cehă, dar a reuşit să treacă graniţa. Impotriva lui, s'a lansat mandat de urmărire.

Ministerul de interne cehoslovac a hotărît întărirea graniţei din spre Germania.

INDIGNAREA PRESEI

Praga, 31 (tel. part.). — *Asasinarea profesorului Theodor Lessing este comentată în termeni cei mai violenţi de presa cehoslovacă.*

Oficiosul „Prager Presse" a pregătit pentru numărul său de mâine o notiţă, în care spune, că dacă guvernul cehoslovac a procedat până acum cu cea mai mare politeţă în rezolvarea a mici incidente de graniţă, va proceda de aci înainte cu cea mai mare agresivitate faţă de Germania.

Tot „Prager Presse" spune că la înmormântarea lui Lessing, care se va face Duminică, se vor produce mari demonstraţii social-democrate la Marienbad şi în alte oraşe.

Oficiosul naţional-socialiştilor ceh, „Telegraph", susţine că Eckert a comis asasinatul, fiindcă aflase că pentru capul lui Lessing se pusese de naţional-socialiştii germani un premiu de 4000 mărci.

Tot „Telegraph" spune că şi la Praga au fost audiate mai multe persoane în această afacere.

La Marienbad, au fost arestate două persoane, dar numele lor e ţinut în secret.

Ştirea asasinatului a produs mare panică la congresul zionist.

Muncitorimea engleză alarmată de situaţia din Germania

Londra, 31 (Rador). — O delegaţie a partidului laburist independent s'a prezentat azi la Foreign Office spre a comunica lui sir John Simon, ministrul afacerilor străine, punctul de vedere al partidului faţă de tratamentul impus opoziţiei comuniste sau socialiste din Germania, de regimul hitlerist.

Delegaţia a arătat ministrului de externe, că clasele muncitoare engleze sunt din ce în ce mai alarmate şi mai indignate faţă de arestările de oameni politici sau de muncitori cari nu vor să se supună în totul dictaturii naţional-socialiste din Germania.

Totdeodată, delegaţia a cerut guvernului britanic să facă presiuni pe lângă guvernul Reichului pentru ca această stare de lucruri să înceteze.

Sir John Simon a luat notă de aceste observaţiuni, asigurând pe delegaţi că guvernul urmăreşte şi el foarte de aproape această chestiune.

Hitlerismul o cruciadă împotriva inteligenţei

— Părerea fostului ambasador al Statelor-Unite la Berlin —

New-York, 31 (Rador). — D. Gerard, fostul ambasador al Statelor Unite la Berlin, înapoiat aci, a declarat ziariştilor că cea mai bună definiţie pe care o poate da asupra hitlerismului este că acesta constituie „o cruciadă împotriva inteligenţei".

După părerea d-lui Gerard, evenimentele actuale din Germania se vor sfârşi fie printr'o restaurare monarhică, fie printr'un război general sau un război civil.

DIN GERMANIA

FOSTUL MINISTRU HERMES PUS IN LIBERTATE

Berlin, 31 (Rador). — Instrucţia deschisă împotriva d-lui Hermes, fost ministru de agricultură al Reichului, s'a terminat.

Se ştie că d. Hermes a fost arestat acum câtva timp sub acuzarea de prevaricator. După terminarea instrucţiei, d-sa a fost pus în libertate provizorie.

AMNISTIE IN BADEN

Berlin, 31 (Rador). — Un ziar anunţă că ministerul de justiţie din Baden pregăteşte o lege pentru acordarea unei noui amnistii. Această amnistie ar cuprinde delictele politice săvârşite în cursul luptei pentru revoluţia naţională germană.

Amnistia ar fi considerată ca o supremă „ştersătură de burete" peste trecut. De acum înainte, scrie ziarul, toate infracţiunile la legile existente şi împotriva autorităţilor Statului, vor fi reprimate fără nici o milă.

CHELTUELILE REICHULUI

Berlin, 31 (Rador). — Cheltuelile ordinare ale Reichului pe luna Iulie au fost de 544.100.000 mărci, faţă de 469.900.000 mărci cât a fost în cursul lunei Iunie.

Incasările Reichului, pe Iulie, au fost de 1.619.800.000 mărci, faţă de 1.560.000 în luna precedentă.

GÖRING INAINTAT GENERAL

Berlin, 31 (Ullstein). — Preşedintele Hindenburg a înaintat pe căpitanul de rezervă Göring, actualul prim ministru al Prusiei, la gradul de general de infanterie.

Această înaintare excepţională e motivată pe meritele deosebite ale lui Göring în timp de război şi în timp de pace.

Ministrul Reichswehrului, generalul von Blomberg, a fost înaintat la gradul de general de corp de armată.

FRUNTAŞUL SOCIALIST BRAUN IŞI MENŢINE DECLARAŢIILE

Paris, 1 Septembrie (Rador). — D. Braun, fruntaş al partidului social - democrat din regiunea Sarrei şi director al ziarelor „Volksstimme" şi „Freiheit", a afirmat în aceste ziare că d. Simon, consilier naţional-socialist, a declarat cu prilejul serbării din Niederwald că scopul naţional-socialismului este de a spori populaţia germană până la 90 milioane prin anexarea Sarrei, Alsaciei, Lorenei, Austriei, Luxemburgului, Olandei şi a unei părţi din ţările baltice.

Ziarul naţional - socialist „Saarfront", tăgăduind aceste afirmaţii, d. Braun a făcut o declaraţie publică, afirmând că consideră mincinos şi calomniator pe oricare dintre participanţii la manifestaţia din Niederwald care ar contesta afirmaţiile sale.

Raporturile dintre România şi Rusia Sovietică

Varşovia, 31 (Ullstein). — In cercurile politice de aci se aşteaptă ca în timpul cel mai scurt să se reglementeze definitiv relaţiile dintre România şi Rusia sovietică.

Motivul acestei presumpţii ar fi că vizita d-lui Herriot în Rusia sovietică va contribui la înlăturarea tensiunii dintre România şi Rusia.

Se aşteaptă, în acelaş timp, ca România să recunoască de jure Rusia sovietică.

In cazul acesta, cele două ţări îşi vor instala legaţii în capitalele respective.

Incăerări şi excese la Barcelona

✱ Madrid, 31 (Ullstein). — Sindicaliştii din Barcelona au provocat incăerări sângeroase pe străzile oraşului.

Au dat foc unei biserici, care a fost complet distrusă de flăcări.

Organizaţie hitleristă în Polonia

Varşovia, 31 (Rador). — Poliţia polonă a descoperit la Miedzychock în regiunea Poznan o organizaţie hitleristă clandestină, care căuta să atragă în mişcarea naţional-socialistă minoritatea germană din acea regiune.

S'au făcut numeroase arestări.

Noua politică a aurului in Statele-Unite

New-York, 31 (Rador). — Cercurile financiare declară, după examinarea amănunţită a decretului privitor la aur, că el nu reprezintă decât o simplă autorizare avantagioasă pentru societăţile miniere de a vinde producţiunea lor de aur la un preţ care să corespundă cu aproximaţie preţului mondial. Societăţile aurifere americane vor fi deci puse pe un picior de egalitate cu cele din Africa de Sud. Decretul nu va putea avea nici o influenţă asupra pieţei devizelor.

Cazul dela Innsbruk

— Comentariile presei franceze —

Paris, 31 (tel. part.). — *„Petit Parisien" anunţă că guvernul austriac a dat eri asigurări guvernelor dela Londra, Paris şi Roma şi celor ale statelor Micii Inţelegeri că în ce priveşte mărirea cu 8000 oameni a efectivului armatei austriace e vorba de o mică măsură excepţională, care va rămâne în vigoare cel mult un an.*

Tot „Petit Parisien" precizează că cercurile ministerului de externe francez sunt de părere că Austria poate să realizeze această mărire de efective şi fără autorizarea puterilor semnatare ale tratatelor de pace.

„Matin" spune că nu s'a cerut în această chestiune avizul Germaniei, în calitate de semnatară a pactului celor patru.

„Ere Nouvelle" relevând cazul dela Innsbruck, spune că nu se mai poate avea nici o încredere în loialitatea Germaniei.

Franţa trebue să ceară cele mai stricte garanţii la Geneva. Cazul dela Innsbruck dovedeşte cât de urgentă şi de necesară e înfiinţarea unei poliţii internaţionale a Ligii Naţiunilor.

Hitleriştii evadaţi au trecut in Italia

Paris, 31 (Rador). — Agenţia Havas anunţă din Roma, după informaţii din isvor sigur, că Hofer şi cei trei însoţitori ai săi, cari l'au eliberat din închisoarea din Innsbruck, ar fi trecut în cursul nopţii frontiera italiană şi au ajuns la Bressanone. Hofer, care este uşor rănit la genunchi, a fost îngrijit acolo.

Cei patru evadaţi naţional-socialişti nu s'au constituit prizonieri şi nu s'au îndreptat spre Bolzano, cum s'a afirmat.

Dat fiind că cei patru sunt urmăriţi din motive politice, se crede că ei nu vor putea fi extrădaţi.

✱

Viena, 31 (tel. part).— Naţional-socialistul Hofer, care a evadat dela închisoarea din Innsbruck, a reuşit să treacă graniţa şi să ajungă în Italia, într'o localitate dela frontieră, în apropiere de Brenner.

După ce s'a încheiat un proces-verbal, fugarii au plecat, însoţiţi de poliţişti, la Bolzano.

Hofer are o rană la genunchi, pe care a căpătat-o în timpul când era urmărit.

El voia să plece cu avionul, cu însoţitorii săi, dela Bolzano la Nuerenberg, spre a asista la congresul naţional-socialist de acolo.

Guvernul italian nu le-a dat însă autorizaţia necesară, cu toate că n'a primit până acum nici o cerere de urmărire sau extrădare din partea guvernului austriac.

✱

Viena, 31 (Rador). — Parchetul din Innsbruck a lansat mandate de arestare împotriva lui Franz Hofer şi a complicilor săi, guvernul renunţând a mai cere extrădarea lor.

ARESTARILE DIN TIROL

Viena, 31 (Rador). — Ca urmare a evadării din închisoarea dela Innsbruck, toţi şefii naţional-socialişti din Tirol au fost arestaţi.

✱

Viena, 31 (Rador). — Se anunţă din Kuffsterin (Tirol) că automobilul cu care au fugit Franz Hofer şi complicii săi, fusese închiriat cu ziua dela un garaj din Kuffstein, de către un hitlerist numit Kollinger. Condus de alt hitlerist anume Karl Muehlfelliner, automobilul a sosit la Innsbruck seara la ora 10.

Atât Kollinger, cât şi Muehlfelliner au dispărut. Se crede că ei s'au refugiat în Bavaria sau în Italia.

Printre cei 16 hitlerişti cari au fost arestaţi azi la Kuffstein, este şi casierita garajului dela care a fost închiriat automobilul. Garajul a fost închis de poliţie.

ITALIA NU POATE EXTRADA PE HOFER

Roma, 1 Septembrie (Rador). — Hofer şi cu însoţitorii săi, fiind consideraţi ca refugiaţi politici, nu vor putea fi extrădaţi. Autorităţile italiene le-au pus însă în vedere că vor trebui să se abţină dela orice propagandă şi să părăsească regiunea de frontieră.

Refugiaţii sunt liberi să părăsească teritoriul italian.

Hitleriştii şi creştinismul

Paris, 31 (Rador). — *Ziarul „Le Temps", într'un articol intitulat „Hitlerismul şi biserica", scrie că pentru creştinism există mai presus de toate sufletul şi că misiunea guvernanţilor este de a înlătura toate piedicile cari stau în calea desvoltării sufletului precum şi a asigură lumii bunul suprem: pacea. Pentru hitlerişti rolul mesianic al Germaniei este atât de dominat în cât ei nu vor să excludă războiul ca mijloc de a atinge ţelurile pe cari şi le propun. Morala creştină se întemeiază pe ideea umilinţei, baza hitlerismului este orgoliul.*

Creştinismul se întemeiază pe afirmaţia că Dumnezeu s'a încarnat şi s'a născut într'o modestă familie de evrei. De aceea se pune întrebarea dacă o persoană poate fi în acelaş timp creştin şi hitlerist.

Atitudinea Statelor-Unite in chestia dezarmării

Londra, 31 (Rador). — *Sosirea d-lui Norman Davis la Londra, în ziua de 5 Septembrie, este aşteptată aci cu un foarte viu interes.*

Cu toate că în cercurile oficiale se susţine că nu s'a luat încă nici o dispoziţie cu privire la convorbirile ce vor avea loc între reprezentanţii Statelor Unite şi miniştrii englezi, aceste cercuri lasă totuşi să se înţeleagă că în cursul acestor convorbiri, d. Norman Davis va avea prilejul să facă cunoscut oamenilor de stat englezi punctul de vedere al guvernului său în chestiunea dezarmărei.

Suspendarea programului inarmărilor in Statele-Unite

Washington, 31 (Rador).— **Ministerul de război a Statelor Unite anunţă că programul de modernizare a materialului necesar armatei de uscat şi marinei, a fost suspendat, în aşteptarea discuţiilor care vor avea loc la Geneva.**

Sumele necesare efectuării acestui program, se ridică la 80 milioane dolari.

In vederea reinfiinţării califatului

Stambul, 31 (Ullstein). — Din Bagdad, se anunţă că regele Irakului, Faical va veni la Stanbul unde va avea o întrevedere cu Kemal Paşa, în vederea reinfiinţării Califatului.

Regele Faical va avea apoi o întrevedere cu fostul calif Abdul Medjid, pe care mahomedanii îl consideră ca pe cel mai cu vază candidat pentru înalta misiune de calif.

Coordonarea industriei de petrol in America

New-York, 31 (Rador). — Preşedintele Roosevelt a numit un comitet special, însărcinat să elaboreze un plan pentru coordonarea industriei de petrol.

In acest comitet industria petrolului va fi reprezentată prin 12 magnaţi petrolişti. Guvernul va fi reprezentat prin d. James Moffett, fost vicep-preşedinte al societăţii „Standard Oil" din New-Yersey.

Comitetul va ţine prima sa şedinţă la Washington în cursul zilei de azi, sub preşedinţia d-lui Ickes.

✱

Preşedintele Roosevelt a cerut d-lui Johnson să-i supună un raport amănunţit asupra motivelor cari au determinat pe Henri Ford să refuze a adopta pentru întreprinderile sale codul industriei automobilelor.

✱

New-York, 31 (Rador). — Cercurile apropiate de Henri Ford declară că acesta consideră codul industriei automobilelor, la care a refuzat să participe, ca o măsură care livrează întreaga putere organizaţiilor muncitoreşti.

CUVANTAREA PROCURORULUI CUMINGS

Washington, 1 (Rador). — *D. Cumings, procuror la înalta Curte de casaţie, a ţinut eri o cuvântare în cursul căreia a tăgăduit că programul de refacere al preşedintelui Roosevelt ar fi neconstituţional. Măsurile prevăzute, a spus d-sa, nu constituie nici o uzurpare a puterii şi nici o subtituire a puterii executive.*

Descindere la sediul partidului naţional german din Danzig

Danzig, 31 (tel. part.). — Poliţia a făcut azi o descindere la sediul partidului naţional german din Danzig.

Motivul descinderii e acţiunea din ce în ce mai agresivă dusă în ultimul timp de membrii partidului împotriva guvernului naţional-socialist din Danzig.

Un imprumut al oraşului New-York

New-York, 31 (Ullstein). — Guvernul federal a acordat un imprumut de 37 jum. milioane dolari oraşului New-York. Imprumutul va servi la construirea a două tunele sub fluviul Hudson. Construcţia va dura 4 ani şi va costa 115 milioane dolari.

Grevele din Statele-Unite

New-York, (Rador). — Sindicatul lucrătorilor din industria mătăsei a decis declararea grevei generale, cu începere de azi. In cazul când acest cuvânt de ordine ar fi urmat, numărul greviştilor s'ar ridica la peste 40.000.

Conducătorii sindicatului au refuzat să supună litigiul consiliului naţional al muncii şi să amâne proclamarea grevei până ce acesta se va fi pronunţat cum propunea guvernul.

✱

New-York, 1 Septembrie (Rador). — Greva lucrătorilor din industria mătăsii, care ar fi cuprins 40.000 de salariaţi, a fost contramandată în urma intervenţiei autorităţilor federale.

Salariaţii cer lefuri mai mari şi o durată de muncă mai scurtă decât cele prevăzute în codul industriei mătăsii.

CIOCNIRI LA FILADELFIA

Filadelfia, 31 (Rador). — In cursul dimineţii de azi a fost o ciocnire între 3000 lăptari şi 200 agenţi de poliţie. Un grevist a fost ucis iar zece, dintre cari două femei, grav răniţi.

Incidentul a fost provocat de câţiva lăptari grevişti, cari voiau să împiedice cu forţa pe alţi lăptari, să ducă lapte spre oraş.

Regele Boris

vrea să realizeze un acord intre Bulgaria şi Iugoslavia

Sofia, 31 (Ullstein). — *Oficiosul social-democraţilor bulgari, „Narod", publică un articol al fostului ministru social-democrat, Pastuhov, în care acesta spune că actuala călătorie în străinătate a regelui Boris şi reginei Giovanna e făcută în scopul inaugurării unor noui directive în politica externă a Bulgariei între care apropierea dintre Bulgaria şi Iugoslavia.*

Perechea regală bulgară a fost primită Joi în audienţă de preşedintele Lebrun.

După ce va duce la Paris însemnate tratative politice, regele Boris va pleca cu regina la Londra, unde ambii vor fi oaspeţii regelui Angliei.

Dar cel mai însemnat eveniment din această călătorie va fi întâlnirea regelui Boris cu regele Alexandru al Iugoslaviei.

Această întâlnire se va face pe un teritoriu neutru şi va aduce după sine încheerea unui acord între Bulgaria şi Iugoslavia.

Congresul sionist s'a terminat

Praga, 31 (Rador). — Congresul sionist a terminat eri discuţia generală.

D-rul Margulies a cerut ca problema evreilor din Germania să fie adusă în faţa Societăţilor Naţiunilor.

Şedinţa s'a terminat prin discursul d-lui Sokolof preşedintele executivei sioniste.

O REZOLUŢIE

Praga, 31 (Rador). — Ultima şedinţă a congresului sionist a dat loc unor desbateri furtunoase. In mijlocul protestărilor dreptei, congresul a adoptat cu 195 de voturi contra 62, rezoluţia prezentată de comitetul de acţiune, care spune între altele:

S'au adus acuzaţiuni contra persoanelor sau grupărilor care ar preconiza în Palestina întrebuinţarea mijloacelor violente pentru scopuri politice. Astfel de tendinţe fiind contrare moralei evreieşti şi constituind un pericol pentru ţara lui Israel, congresul sionist hotăreşte să numească o comisiune însărcinată să facă în Palestina o anchetă aprofundată asupra actelor la care se referă menţionatele acuzaţiuni.

„Această comisiune va comunica rezultatul cercetărilor sale comitetului de acţiune, care va avea depline puteri spre a lua toate măsurile menite să pună capăt acestor tendinţe şi să înlăture din mişcarea evreiască elementele care sunt răspunzătoare de ele".

Congresul declară că se păzeşte de a voi să influenţeze prin hotărârile sale rezultatul anchetei judiciare deschisă după asasinarea lui Arlosoroff.

✱

Praga, 31 (Rador). — Azi şi-a început lucrările organizaţia „Jewish Agency", care reprezintă poporul evreu în faţa Angliei şi a Societăţii Naţiunilor.

Organizaţia numără 220 de membri, dintre care jumătate sunt aleşi de organizaţia sionistă.

Congresul de'a Nuerenberg

Berlin, 31. (Rador). — Agenţia „Wolff" anunţă:

Cu toate că au fost puse în serviciu 342 trenuri suplimentare, căile ferate au putut numai cu greu să transporte numărul enorm de persoane care se îndreaptă spre Nuerenberg ca să participe la congresul naţional-socialist. Cu toate că trenurile sunt compuse din mai multe vagoane decât de obicei, ele sunt tixite.

✱

Berlin, 31 (Rador). — D. Marficati, vice-preşedinte al partidului fascist italian şi d. Bottai, fost ministru, care au fost desemnaţi de d. Mussolini ca să participe la congresul naţional-socialist, au sosit la Nuerenberg.

Percheziţii la sediul fasciştilor irlandezi

Londra, 31 (Ullstein). — Poliţia a făcut o percheziţie la sediul fasciştilor irlandezi. Biroul generalului O'Duffy a fost spart şi s'au confiscat numeroase documente compromiţătoare.

Lordul Grey în agonie

Londra, 31 (Rador). — *Starea lordului Grey a suferit spre seară o nouă agravare considerabilă. Bolnavul a recăzut în comă şi nu mai recunoaşte pe nici unul dintre membrii familiei care-l înconjoară.*

Exportul român în Grecia

NOUL ACORD A FOST PARAFAT

Atena, 31 (Rador). — **Azi s'a parafat noul acord greco-român prin care se prevede că 50 la sută din exportul român în Grecia va fi compensat prin exportarea în România a produselor greceşti.**

Naufragiaţi portughezi debarcaţi în insula Portorico

New-York, 31 (Rador). — *In insula Portorico au fost debarcaţi la 26 August de vaporul „Hercules" 38 de naufragiaţi portughezi din echipagiul unui vapor scufundat. Naufragiaţii neavând dreptul să pătrundă în Statele-Unite şi nedispunând de mijloace ca să plece în altă parte, sunt întreţinuţi de „Crucea Roşie" locală.*

Guvernatorul insulei a cerut departamentului de Stat din Washington să ia o hotărire, deoarece fondurile „Crucii Roşii" locale fiind epuizate, naufragiaţii sunt ameninţaţi să piară.

Lupta dintre preşedintele Roosevelt şi industria petrolului din Statele-Unite

New-York, 31 (Ullstein). — *Guvernul Statelor-Unite are intenţia să pună bazele unui cartel al petrolului sub controlul special al statului.*

Preşedintele Roosevelt a numit un comitet compus din 15 membri, reprezentanţi ai industriei petrolului, pus sub supravegherea ministerului de interne, care să elaboreze statutele noului cartel al petrolului. Cercurile industriale urmăresc cu incordare noul atac al lui Roosevelt, de oarece e vorba de o încercare hotărîtoare a preşedintelui în lupta sa cu industria petrolului.

Victimele alpinismului

Milano, 31 (Rador). — **In regiunea Dolomitilor, trei alpinişti germani au suferit un accident mortal pe când făceau ascensiunea muntelui Campanila. Şi-au mai găsit moartea un cehoslovac şi doi germani în munţii Marmolada şi Valcusteria.**

Atentat cu bombă

Buenos-Aires, 31 (Rador). — **O bombă a făcut explozie în fata casei fruntaşului socialist Alfredo Palacios. Nici o persoană n'a fost atinsă. Palacios a declarat că atribue atentatul unui nebun.**

Al patru'ea centenar al lui Ştefan Batory

Varşovia, 31 (Rador). — La Cracovia s'a sărbătorit astăzi cu mare fast al patrulea centenar al lui Stefan Batory, rege al Poloniei şi principe al Transilvaniei.

Serbările au prilejuit o manifestaţie de prietenie polono-ungară.

✱

Varşovia, 31 (Rador). — In cadrul serbărilor pentru comemorarea lui Ştefan Batory s'a oficiat la catedrala din Cracovia un serviciu divin în prezenţa preşedintelui republicei, care a depus o coroană pe mormântul lui Batory.

După aceia, preşedintele republicei a primit într'o audienţă solemnă pe ministrul Ungariei în Polonia.

Soţii Lindbergh în Suedia

Stockholm, 31 (Rador). — Colonelul Lindbergh şi soţia sa au făcut o vizită principilor moştenitori ai Suediei, la reşedinţa lor.

De aici, soţii Lindbergh vor pleca la Helsingfors şi apoi în Danemarca.

Suveranii Bulgariei la Paris

Paris, 31 (Rador). — Preşedintele Lebrun a dat azi un dejun în onoarea regelui şi reginei Bulgariei, cari se află actualmente la Paris. Au participat numeroase personalităţi bulgare şi franceze, printre cari d-nii Daladier şi Boncour.

Vizitaţi Expoziţia-Târg din Sibiu

deschisă până la 10 Septembrie

Reducere 50% pe C. F. R. adică vă întoarceţi gratis cu biletul ce l'aţi cumpărat la plecare.

Bună ocazie să vedeţi cel mai frumos colţ de ţară, escursiuni la Păltiniş, Cisnădia, Băile Ocna Sibiului.

Expoziţia industriei alimentare, textile, de maşini agricole, etc., etc. VA PUTEŢI APROVIZIONA F. IEFTIN CU SALAM ŞI ŞUNCA DE SIBIU, CU STOFE, TRICOTAJE, ETC.

MARI DISTRACŢII LA EXPOZIŢIE. CONCERTE, CORURI, KERMESA, BATAE DE FLORI. 848

D. Tsaldaris pleacă în Turcia

Atena, 31 (Rador). — D. Tsladaris, preşedintele consiliului, va pleca probabil la 9 Septembrie la Ankara ,unde va rămâne patru zile. De acolo, se va duce la Stambul ,unde va fi primit de preşedintele republicei.

Statul Carolina de Nord nu mai vinde tutun

Washington, 1 Septembrie (Rador). — Guvernatorul statului Carolina de Nord, care este statul federal cu cea mai mare producţie de tutun, a dispus ca producţia de tutun să nu mai fie vândută. Măsura aceasta este luată pe o perioadă nedeterminată, spre a încerca a obţine preţuri mai bune pentru producători.

Mişcare revoluţionară în Afganistan

Londra, 31 (Ulstein). — După ştiri sosite din Baku, s'ar fi pus la cale o mişcare revoluţionară în Afganistan. Se intenţionează proclamarea republicii şi instalarea ca preşedinte a fostului rege Amanulah.

Refugiaţii afgani în Rusia au ţinut consfătuiri, în cari au discutat chestia detronării actualului rege.

Revoluţia ar urma să isbucnească în cursul acestei luni.

Prinţul Starhemberg la Roma

Roma, 31 (Rador). — Prinţul Starhemberg a vizitat astăzi tabăra „Austria", unde tinerii austriaci aflaţi acolo au defilat înaintea lui.

După aceea, prinţul Starhemberg a avut o întrevedere cu d. Starace, secretarul general al partidului fascist italian.

Noul primar al oraşului Genua

Roma, 31 (Rador). — Senatorul Broccard a demisionat din postul de primar al oraşului Genua.

Cu această ocaziune, d. Mussolini i-a adresat o telegramă prin care îi aduce elogii pentru remarcabila sa gestiune din timpul celor 6 ani cât a funcţionat în această calitate. Deputatul Carlo Bombrini, a fost numit în locul d-lui Broccard.

Submarinele franceze au părăsit capitala Belgiei

Bruxelles, 31 (Rador). — Azi dimineaţă, la ora 6, cele patru submarine franceze au părăsit capitala Belgiei.

Escadrila franceză a fost salutată la plecare de reprezentanţii ministerului apărării naţionale, ai oraşului Bruxelles şi ai ambasadei franceze. Ea a fost deasemenea escortată de numeroase iachturi, cari au plecat împreună cu submarinele în direcţia Anvers.

Elveţia contra formei de stat naţional-socialist

Berna, 1 Septembrie (Rador). — **In cursul interpelării sale în parlamentul cantonului Basel, d. Ludwic, consilier de Stat, a declarat că, în deplin acord cu autoritatile Confederaţiei şi cantoanelor şi cu imensa majoritate a populaţiei elveţiene, respinge în mod absolut forma de Stat national-socialistă şi rămâne credincios democraţiei liberale.**

Machado somat să se intoarcă în Cuba

Havana, 1 Septembrie (Rador). — *Ministrul de război a trimis fostului presedinte Machado si altor case ofiţeri de rezervă ordinul de a se înapoia imediat la Havana, spre a răspunde învinuirilor ce li se aduc. Dacă nu se vor întoarce până într'o lună, vor fi consideraţi ca dezertori şi degradaţi.*

Reducerea insămânţărilor in Canada

OTTAWA, 1 Septembrie (Rador). — **Cifra de 200 milioane busheli fixată pentru exportul de grâu al Canadei va avea ca urmare o insemnată reducere a insămânţărilor. Canada a exportat in ultimii ani o medie de 250—270 milioane busheli.**

CONTRA BĂTĂTURILOR PEDOL

Teascuri de struguri hidraulice şi obişnuite
Zdrobitoare de struguri
Vânturătoare şi trioare
Pompe de tras apă
Maşini de treerat
Batoze de porumb
Tocătoare de sfeclă şi nutreţ
Maşini de pieptănat lână
Darace şi piue
Pietre de moară eftine
Prese de fân şi pae produce şi livrează eftin

Fabricile de Maşini And. Rieger S. A. SIBIU

Catalogul ilustrat se trimite la cerere oricui gratuit.

La cabinetul medical „SALVATOR", vechii specialişti din 1900 vindecă radical şi fără durere **BLENORAGIA** CRONICA, prostatite, metrite, ovarite, prin curenţi electrici de diatermie (Dr. Roucayrol) *Electroliza pen tu stricturile* **Boale de Piele şi Sifilis** Controlul diagnosticului prin **ANALIZA SANGELUI** Reacţiile: Wassermann, Hecht, Meini ULTRAMICROSCOPIE p. cunoaşterea şancrului sifilitic Cons. 11—1 şi 6—9, tel. 333/81 9. PASAGIUL ROMAN. 9 Aproape Palatul Regal Bucureşti Intrare discretă

Dr. D. JACOBY Specializat la Viena pentru bolile **Venerice, Sifilis şi Piele** Tratamentul Blenoragiei acute şi cronice la bărbaţi şi femei. Diatermie. Consult. 8—10 a. m. 2—8 p. m. Bulev. Domniţei 21. Telefon 325/17.

BLENORAGIA PROSTATA ovarite blen. **VINDECA** Dr. TULIU BLANC Consult 9-12,-2-8 Str. Popa Tatu No. 6 lângă Cişmigiu *Gratuit pentru săraci dela 5—6 p. m.*

BOLNAVI, citiţi astăzi acest anunţ mărit de 40 ori mica publicitate coloana „Diverse" lămuriţi vindecărilor-minuni, cu ştiinţa cărţii - lei 120 - reuniului vindecător Kuhne, senatoriului kuhnist medical primeşte bolnavii interni, externi, consultaţii, provincia prospect gratis. Bucureşti, str. Principatele Unite 30. 721

Sămânţă de rapiţă NAVETTA ŞI COLŢA, selecţionată, de vânzare la **Semînţeria Proch** Bucureşti, Str. Eugeniu Carada 7 2

Deprecierea lirei sterline

Londra, 1 Septembrie (Rador). — Neintervenirea fondului de egalizare a devizelor a adus cu sine noui oferte de lire sterline, ceeace a avut ca urmare accentuarea deprecierii devizei britanice faţă de monedele aur. Lira sterlină a cotat faţă de franc 81.50 la deschidere şi 81 5/16 la inchidere faţă de 81 5/8 în ajun. Francul elveţian a încheiat la 17,48 faţă de 16,57.

Lupte între turcomani şi Kirghizi

Bombay, 31 (Rador). — Din Simla se anunţă că în luptele dintre turcomani şi kirghizi au fost ucişi mai bine de 150 oameni. Kirghizii au cucerit localitatea Cashgar, al cărei locuitori fug în massă de teama masacrelor.

Târgurile de monstre dela Bradislava şi Praga

Praga. — Zilele acestea s'a deschis în mod solemn, sub patronajul ministrului cehoslovac de comerţ dr. Matouşek, târgul de mostre dunărean, care în afară de expoziţiile comercială, industrială şi agricolă, cuprinde şi o serie de expoziţii de specialitate.

BISCUITS HERDAN ŞUBSTANTIALI DELICIOŞI EFTINI

„UNIVERSUL" IN ŢARA

Trei încercări de sinucidere la Cernăuţi

— Un profesor, un soldat şi o fată —

Cernăuţi, 31

In ultimele 24 de ore, s'au înregistrat la Cernăuţi trei încercări de sinucidere.

Profesorul de liceu Mircea Grigorescu, în etate de 48 ani, originar din Hotin, a fost găsit în nesimţire, în locuinţa sa din str. Cuciurul-Mare.

S'a chemat Salvarea, care a sosit însoţită de medicul Sandberg.

Profesorul se otrăvise cu pastile de veronal. Medicul a reuşit să-l readucă în simţiri şi a dispus transportarea lui la spitalul central.

Nu se cunosc cauzele acestei încercări de sinucidere.

*

In piaţa Decebal, din faţa chesturii de poliţie, a fost găsit în nesimţire soldatul Iohan Cotovan, din reg. 3 grăniceri. Numitul se otrăvise cu lizol.

Cu Salvarea, a fost transportat la spitalul militar. Starea sinucigaşului e foarte gravă.

*

In faţa cinematografului Scala, a fost găsită în nesimţire tânăra Gizela Knauer, în etate de 19 ani. Ea se otrăvise cu lizol. A fost transportată la spitalul israelit. Starea ei e foarte gravă.

Al noulea congres al învăţătorilor din Bucovina

— Ziua I. — Şedinţa de după amiază —

Rădăuţi, 30 August

După plecarea d-lui Ţoni, preşedintele asociaţiei generale a învăţătorilor, intrându-se în ordinea de zi, se dă cuvântul raportorului L. RAPEANU din Cosmin, jud. Cernăuţi.

Acesta tratează despre subiectul: „Numărul învăţătorilor în raport cu nevoile ţării; desfiinţarea posturilor vacante, situaţia miilor de învăţători tineri fără posturi. Raportorul, după ce face un scurt istoric asupra modului cum înţeleg alte state să se intereseze de cultura poporului, descrie situaţia jalnică în care se află colegii fără posturi.

D. ŞORODOC, inv. fără post, vorbeşte în numele învăţătorilor fără posturi, arătând că asociaţiile învăţătoreşti au făcut tot posibilul spre a le veni în ajutor.

D. N. SIMIONOVICI-Cernăuţi, raportor, tratează despre ilegalitatea admiterii licenţiaţilor universitari în învăţământul primar. Arată că licenţiaţii îşi formează din învăţământul primar o punte de trecere pentru ocuparea catedrelor din înv. secundar.

D. G. UCRAINEŢ-Cernăuţi, raportor, tratează salarizarea învăţătorilor. Învăţătorii trebuie puşi în privinţa salarizării pe aceeaş treaptă cu ofiţerii şi magistraţii. Ajuns la un salar de mizerie, învăţătorii nu-şi mai pot îndeplini cu conştiinciozitate obligaţiunile.

D. TH. RUSU-Sinăuţii de jos (Rădăuţi), raportor, tratează asupra atitudinii învăţătorimii faţă de reformele şcolare. Arată că numai colaborarea legislatorului cu reprezentanţii învăţătorimi, poate să aducă un real serviciu şcolii şi ţării.

Şedinţa se ridică la ora 19.

•

Seara s'a dat pentru congresişti o serbare în sala Casei germane. S'a jucat piesa de teatru „Cuiburi sfărâmate" de Adrian Pascu şi Sandu-Teleajen. In rolurile principale au jucat studenţi, studente şi învăţători.

ZIUA II
ŞEDINŢA DE DIMINEAŢĂ

Şedinţa se deschide la 10, sub preşedinţia d-lui V. Simionovici.

D. I. MARCU-Văşcăuţi (Storojineţ), raportor, tratează despre asociaţiile învăţătorilor şi politica. Este de părerea antivorbitorilor, accentuând că nu este admisibilă politica în sânul asociaţiilor profesionale.

D. E. BRAHA-Cernăuţi, raportor, tratează despre raporturile dintre asociaţie şi ministerul instrucţiunii. Arată că trebuie rupt sistemul de vecinică şicană faţă de ministerul instrucţiunii. Amiciţia dintre învăţători şi minister va duce mai curând la realizarea dezideratelor.

D. V. OLINICI-Pătrăuţii de sus (Suceava), raportor, tratează despre asociaţie şi ideea organizării sindicale. Sindicalizarea învăţătorimii nu este bine venită pentru învăţătorimea română. Face un istoric al organizării învăţătorilor din toate ţările şi arată că în Franţa învăţătorii sindicalizaţi au manifestat pentru Leon Blum şi ideea socialistă. Învăţătorii sunt sindicalizaţi numai în două ţări şi sunt o armă puternică în mâna guvernului. Este contra sindicalizării.

D. N. SIMIONOVICI-Cernăuţi, raportor, tratează despre asociaţia şi federaţia corpului didactic. Federaţia corpului didactic este un deziderat vechi al învăţătorilor şi cu greu va putea fi înfăptuirea, din cauza divergenţei de păreri a conducătorilor diferitelor asociaţii.

ŞEDINŢA DE DUPĂ AMIAZĂ

Şedinţa se deschide la ora 16 sub preşedinţia d-lui N. Simionovici. Se verifică procesul verbal al ultimei adunări generale se face darea de seamă a comitetului şi se verifică şi aprobă contul de gestiune şi bilanţul pe anul 1932. Se trece apoi la următorul punct al ordinei de zi: descărcarea de gestiune a comitetului regional, aprobarea bugetului pe 1933, darea de seamă a comitetului de direcţie al foii învăţătoreşti „Voinţa Şcolei" (contul de gestiune şi bilanţul pe 1932, bugetul pe 1933, orientarea pe viitor a foii) şi alegerea comitetului regional şi a cenzorilor.

Sunt aleşi: preşedinte Nicu Simionovici, vice-preşedinte I Varzaru E., vice-preşedinte II Rusu Filimon secretar, Boca cenzori: Corfus (Volovăţ), Paliuc, etc.

Şedinţa s'a ridicat la orele 17.30, declarându-se congresul închis.

Congresiştii au făcut apoi o excursiune cu autobuzele la mânăstirea Putna.

Prima mânăstire ortodoxă din Ardeal, — ameninţată să se distrugă

Topliţa-Română 31 Aug.

Aproape de centrul comunei Topliţei-Română se află mânăstirea „Sf. Ilie" înfiinţată de I. P. S. S. Patriarhul Miron I. pe locul părinţilor I. P. S. Sale. In 1928, în luna Octombrie, locaşul pentru slujbă dat mânăstirei a fost o bisericuţă de lemn, cumpărată dela poporanii ortodocşi din Stânceni şi una din cele mai vechi biserici ortodoxe de pe Valea Mureşului.

In partea de vest, în temelie, dorm somnul de veci primii ctitori, Domniţa şi Gh. Cristea.

Interiorul schitului pentru un număr restrâns de credincioşi, a fost pictat de cunoscutul pictor Belizarie, iar catapiteasma argintată lucrată la München. Icoana a fost sfinţită la Ierusalim în călătoria I. P. S. S. Patriarh, iar cărţile date de casa regală.

In această toamnă se împlinesc 5 ani de rodnică activitate a numărului mic de călugări trimişi în adevărată misiune la noua mânăstire, pusă sub stăreţia părintelui monah Ştefan Teodorescu.

Slujbele umililor călugări făcute din zori şi până în noapte, au atras mulţi credincioşi.

Locaşul fiind neîncăpător, la multe slujbe dela marele prasnice, a produs o continuă frică de incendiu.

Reparaţiile ar putea să asigure temporal existenţa acestui locaş de închinare şi misiune în Ardeal cu destinaţie istorică pentru biserica noastră ortodoxă.

Ministerul instrucţiunei şi cultelor a prevăzut anual în buget pentru această mânăstire circa 150.000 lei; apoi 85.000 lei; dar nu s'a trimis stăreţiei anual decât 16.000 lei, iar în acest an numai 6.000 lei. Existenţa călugărilor este cu greu asigurată. Alte venituri proprii nu sunt.

In cartea de aur a mânăstirei I. P. S. S. Patriarhul a făcut un înălţător apel către cei ce vor vizita acest sf. lăcaş; dar prea puţini dintre ei, chiar miniştri, parlamentari şi oameni de bine au dat obolul de buni creştini.

N. Oprea

—oox✱xxo—

Căminul de ucenici dela Topliţa Română

Topliţa Română, 31 Aug.

Incă din 1928, sub ministeriatul d-lui dr. Lupu se pusese în programul de lucru înfiinţarea căminului de ucenici la Topliţa-Română.

In acest scop, se prevăzuse în bugetul ministerului muncii suma de 500.000 lei; dar nu s'a înfăptuit nimic. In această localitate, ca în tot Ardealul, majoritatea patronilor industriali şi comerciali sunt minoritari, care primesc pentru învăţarea meseriilor elemente de ale lor.

Cu ocazia adunării generale a comitetului şcolar al şcolei de ucenici de stat, s'au discutat mijloacele de a se naţionaliza meseriile în această localitate şi împrejurimi. Singura soluţie e să se aducă copii de săteni din comunele din plasa Topliţa Română, care să fie întreţinuţi într'un cămin.

Constituindu-se un comitet special pentru crearea acestui locaş de naţionalizarea meseriaşilor, s'a întocmit un memoriu care a fost prezentat d-lui director al învăţământului muncitoresc D. Mihăilescu de către directorul şcolei de ucenici din Topliţa, d. N. Oprea.

S'a arătat necesitatea înfiinţărei acestui Cămin de ucenici cu atât mai mult că cele două şcoli secundare de comerţ şi de meserii s'au desfiinţat, rămânând ca absolvenţii şcoalelor primare să intre numai la şcoala de ucenici.

ABUZURI ADMINISTRATIVE IN ŢARA MOŢILOR

In ancheta, pe care a făcut-o d. Ion Pop, subsecretar de stat la interne, în Munţii Apuseni şi în Ţara Moţilor, în scopul de a găsi mijloacele de înviorare a vieţii economice din această regiune, a semnalat următoarele abuzuri administrative în oraşul Abrud:

1. Primar al acestui năpăstuit oraş este un medic pensionar, care, pe lângă pensia lui de 8000 lei lunar, mai cumulează următoarele slujbe: primar cu 10.000 lei pe lună, prim-pretor al plăşei Abrud cu diurnă temporară şi medic al Casei cercuale cu alte câteva mii de lei pe lună. Intr'o regiune, plină de mizerie exasperantă, lumea se întreabă: cum poate tolera guvernul o asemenea flagrantă călcare a legii cumulului?

2. Locul de ajutor de primar al oraşului Abrud este ocupat de un notar public, care pentru un simplu act de adoptiune pretinde o taxă de 6000 lei dela un om sărac, constrâns să facă adopţiunea pentru a lămuri starea civilă a unui tânăr, care urmează să-şi facă armata.

3. S'a desfiinţat postul de catechet pentru religia ortodoxă, deşi la şcoalele din Abrud învaţă 465 elevi ortodoxi şi cu ordinul nr. 137.895 din 27 Septembrie 1932, s'a reinfiinţat acelaş post de catechet pentru numai 75 elevi greco-catolici de la şcolile de stat din Abrud. Iată cum pe lângă toate necazurile şi suferinţele populaţiei locale, se mai seamănă în suflete şi vrajba confesională, sfidându-se cu temeritate religia ortodoxă predominantă.

4. Farmacia spitalului din Abrud este lipsită cu totul de medicamente.

Poate, în sfârşit, că în urma anchetei să se ia vre'o măsură de îndreptare.

Poate...

—xox—

UN MEMORIU CĂTRE SUVERAN

PENSIONARII CER SA LI SE ACHITE RESTANŢELE

Braşov, 31 August

Cu pensiile neplătite de cine ştie câtă vreme, îngrijaţi în faţa perspectivei deschise de iarna care îşi anunţă apariţia, pensionarii publici din Braşov s'au întrunit din nou şi au întocmit un memoriu către Rege.

Ei se plâng acolo, arătând nedreptatea ce li se face prin aplicarea unui tratament inegal şi cer în acelaş timp: 1) egalizarea pensionarilor ce locuesc în oraşul Braşov cu cote de scumpete din categoria celor din Bucureşti, viaţa fiind aci chiar mai scumpă ca în Capitală; 2) achitarea în numerar, nu în bonurile de impozite a tuturor sumelor restante, provenite din pensii şi ajutoare de înmormântare cuvenite urmaşilor celor decedaţi; 3) plata mai regulată a pensiilor.

Pensionarii din Braşov aşteaptă cu emoţie, urmarea acestei intervenţii către capul Statului.

—xox—

Achitarea unui cârciumar, care şi-a impuşcat clientul

Cluj, 31 August

Azi dimineaţă s'a desbătut, în faţa secţiei II a Curţii de apel din Cluj, procesul cârciumarului David Zaharie din Musca (Turda), acuzat de a fi omorit pe Traian Câmpian din aceeaş comună.

Câmpean s'a dus, în seara a doua de Paşti, să bea la cârciuma lui David Zaharie, unde a chefuit până târziu.

Fiind ora de închidere, cârciumarul a rugat pe Câmpean să plece, deoarece trebue să închidă prăvălia. Acesta, fiind beat, a început să se certe cu Zaharie, înjurându-l.

Proprietarul cârciumei, văzând că nu poate convinge cu frumosul pe clientul său să părăsească cârciuma, a chemat pe o rudă a sa, cu ajutorul căreia să-l scoată afară.

Acesta, văzând că proprietarul prăvăliei vrea să-l dea afară, a început să arunce în Zaharie cu tot ce apuca în mână.

Zaharia văzându-şi viaţa în pericol, a scos revolverul şi a tras trei gloanţe asupra lui Câmpean. Un glonţ l-a lovit în inimă şi l-a lăsat mort pe loc.

Tribunalul din Turda a condamnat pe Zaharie la trei ani temniţă grea. Curtea de apel din Cluj, l-a achitat, stabilindu-se că a fost în legitimă apărare.

—=xxxxx=—

UN TATĂ CONDAMNAT PENTRU INCEST

Cluj, 31 August

Azi dimineaţă s'a desbătut în faţa secţiei II a Curţii de Apel din Cluj, procesul lui Niculae Kiss din Aiudul de Sus, acuzat ca incest, de oarece a întreţinut acum trei ani relaţii de dragoste cu fiica sa.

Tribunalul a condamnat pe Kiss la patru ani de temniţă grea. Făcând apel, în Decembrie, Curtea i-a redus pedeapsa dela patru ani la un an şi jumătate.

Nemulţumită, apărarea a făcut recurs în Casaţie pe motivul că Kiss ar fi nebun.

Fiind supus unei examinări medicale de d. d. prof. univ. Ureche, s'a constatat că Kiss este normal. Recursul apărării a fost respins.

—ooxx✱xxoo—

Spargeri, furturi şi... teroare la Braşov

— Măsurile luate de autorităţi. — Criminalul din str. Brukental n'a fost încă prins —

Braşov, 31 August

Fără a supăra pe vreunul din reprezentanţii autorităţilor din Braşov, se poate spune că hoţiile şi spargerile din ultimele zile ţin populaţia sub o permanentă teroare.

Nu e zi să nu se semnaleze o nouă faptă care să dea de lucru parchetului şi poliţiei locale. Se fură ziua, se fură noaptea; fură borfaşii de rând şi dau lovituri în stil mare tâlharii constituiţi în bande, tâlhari înarmaţi cu revolvere şi cu feţele mascate.

O astfel de bandă, compusă din şapte hoţi îndrăzneţi, a pătrus în seara de 21 August, pe la 8½ şi a schingiuit întreaga familie a unui comerciant din str. Carpaţilor, cerând două milioane lei ce credeau că există în casă. L-au bătut pe negustor, l-au înţepat cu cuţitele şi — după ce i-au maltratat soţia şi soacra — au dispărut luând şi toţi banii găsiţi în sertare.

La locul atacului a fost găsită una din măştile purtate de bandiţi.

In aceeaş noapte a fost prădată casa d-lui g-ral Schmidt.

Intr'altă noapte a fost spart biroul Tzelesz şi Stinghe, furându-se dintr'un sertar 35.000 lei.

Sunt numai două zile de când la primărie, la una din casieriile comunale, s'a săvârşit o spargere a cărei îndrăzneală a uimit autorităţile.

Una din cassele de fier a fost spartă şi din ea a fost scos întregul conţinut — încasarea de o zi — care se ridica la suma de 135.000 lei. Cele două plăci de fier au fost tălate cu abilitate atât cât se poate strecura o mână. Operaţia a fost săvârşită în timpul nopţii, fără ca îndrăzneţii spărgători să poată fi auziţi de cineva.

Alt furt s'a comis la doctorul Ritter de unde s'au furat obiecte de preţ şi bani.

La locuinţa bijutierului Österzetzer din str. Crisana, s'a săvârşit deasemeni o spargere. A fost răvăşită întreaga casă, furându-se numeroase obecte de preţ.

Alt furt în alt gen, s'a comis la magazinul Osterzetzer, situat în plin centru, cam la... 60 metri depărtare de chestura poliţiei Braşov.

Două doamne, destul de bine îmbrăcate, au pătruns în magazin cerând să li se arate o serie de obiecte. Au ales, au întrebat de preţuri şi apoi au plecat conduse până la uşă de vânzător, făgăduind că vor reveni.

Puţin timp după plecarea lor, a fost remarcată lipsa unor obiecte de mare valoare.

O spargere a fost săvârşită în str. Voevodul Mihai, la biroul notarului public Mosolu. Toate sertarele au fost răvăşite, toate hârtiile împrăştiate, cu scopul de a se găsi anumite acte.

Tot în centrul oraşului, pe str. N. Iorga, un hoţ a pătruns prin fereastră într'unul din apartamentele casei d-lui consilier de Curte Aurel Safirescu, fost procuror general. Pe întuneric, hoţul, care probabil cunoştea casa, a căutat încet pe noptieră, de unde a luat un ceas şi alte obiecte de preţ. In momentul când a dat să plece, hoţul, printr'o mişcare greşită, a lovit un obiect făcând zgomot. In pat, păgubaşul buimăcit a scos un ţipăt. Repede ca fulgerul, apaşul i-a trântit în faţă lumina orbitoare a lanternei electrice. *„Să nu scoţi un cuvânt, că altfel e rău"* i-a spus el. Apoi încet, tacticos, a sărit prin fereastră dispărând în întuneric. Când s'a dat alarma, hoţul se afla departe.

Şi, în sfârşit, cea mai recentă întâmplare este cea de Miercuri dimineaţă din str. Brukenthal, unde un inginer a fost împuşcat în piept de un pungaş pătruns tot prin fereastră.

In faţa acestor întâmplări, autorităţile au rămas la început buimăcite. Apoi s'a început goana după hoţi.

D prim-procuror Radu Pascu, secondat de d N. Crăciun, directorul poliţiei, a luat primele măsuri. S'au format potere de poliţişti — sunt cam puţini poliţişti la Braşov! — s'au organizat în fiecare seară razii şi au fost luaţi de scurt toţi cei găsiţi fără căpătâi. Nu s'a putut da nici de urma spărgătorilor şi nici de aceea a celui care a încercat asasinarea inginerului Broser din str. Brukenthal.

Şeful parchetului din Braşov arată că poliţia are oarecari indicaţii cari conduc cercetările pe pista ce va asigura un grabnic succes.

Referitor la întâmplările recente, poliţia a dat o circulară cu instrucţiuni pentru cetăţeni, recomandându-le să fie mai prevăzători. Intrebarea e dacă se poate asigura paza vieţii şi avutului cetăţenilor numai cu astfel de recomandări. Soluţia ar fi alta. Conducătorii poliţiei se jenează să mărturisească adevărata cauză. Se ştie însă că poliţia nu dispune de numărul suficient de gardieni. Ceva mai mult, în chiar toiul sezonului au mai fost luaţi gardieni din Braşov şi detaşaţi în alte oraşe.

In felul acesta, este explicabilă o înmulţire a furturilor, cu toate eforturile făcute de conducători.

Se caută acum modalitatea pentru asigurarea pazei în oraş.

Pregătiri pentru sfinţirea catedralei din Cluj

Cluj, 31 August

După cum am anunţat, în cursul lunii Octombrie, sau la începutul lunei Noembrie se va sfinţi noua catedrală românească din Cluj. Sfinţirea catedralei se va face în cadrul unor mari solemnităţi, la cari va participa şi M. S. Regele.

In vederea acestor solemnităţi, e necesar să se facă şi străzile din jurul catedralei, şi piaţa să fie luminată, iar în faţa catedralei să se înfiinţeze un parc.

Primăria a luat măsuri pentru a se face toate aceste lucrări, dar cum ele vor costa patrucinci milioane lei, a trebuit să se ceară aprobarea ministerului de interne. Pentru a obţine această aprobare, a plecat la Bucureşti d. ajutor de primar Flaviu Laurenţiu.

Planul lucrărilor proectate de primărie cuprinde următoarele amănunte: străzile din jurul catedralei vor fi pavate cu asfalt. S'a pus şi chestiunea, ca ele să fie pavate cu cuburi de granit, dar planul a trebuit să fie abandonat, pentrucă trecerea vehiculelor pe aceste străzi ar fi pricinuit zgomot, care turbura serviciul religios. Pavarea străzilor din jurul catedralei va costa trei milioane şi jumătate lei.

A trebuit să se ia apoi măsuri pentru luminarea pieţei, întrucât până acum ea nu a fost luminată în mod suficient. Pentru aceasta s'a proectat înfiinţarea altor 11 stâlpi lucraţi în mod artistic, preţul lor fiind 90.000 lei bucata.

In faţa catedralei se va înfiinţa un parc englezesc, pentrucă încă mult timp nu poate fi nici o speranţă, că statuia lui Avram Iancu, proectată pe acel loc, să fie ridicată.

Dacă ministerul va da aprobarea necesară, în cursul lunilor Septembrie şi Octombrie lucrările vor fi executate şi catedrala va putea fi sfinţită într'un mediu impunător, pe care construcţia aceasta artistică îl merită cu prisosinţă.

—xox—

Din Sighet

SINUCIDERE. — D-na Petrovay din com. Borşa rămânând văduvă prin moartea soţului său şi neputând suporta această mare durere, s'a sinucis înghiţind o mare cantitate de otravă. De pe urma celor doi părinţi rămân 2 copilaşi orfani.

INECAT. — Zilele trecute, copilul Gavrilă Bensar se scălda în apa Pocnilor.

Neştiind să înnoate a fost luat de curent şi s'a înecat. Cadavrul a fost pescuit peste câtva timp în satul vecin.

Mutarea muzeului etnografic din Cluj

Cluj, 30 August

Am anunţat că între muzeul etnografic din Cluj şi primărie a intervenit un acord, în baza căruia muzeul etnografic va fi mutat în localul chioşcului din parcul oraşului iar chioşcul urmează să fie mutat în localul unde se găsea şcoala de pictură.

Pentru amenajarea localului destinat muzeului, primăria va contribui cu suma de un milion lei. Cum însă suma aceasta nu este suficientă, muzeul etnografic va fi obligat să obţină fondurile necesare pentru acoperirea restului de cheltueli.

Muzeul etnografic va preda la 1 Septembrie curtea localului pe care îl deţine azi, pentru a fi întrebuinţată în viitor de primărie. Localul în care se găseşte azi nu va fi predat, decât probabil, în toamna viitoare. Până atunci, abia se vor termina lucrările de transformare a chioşcului din parc.

Primăria a luat măsuri pentru a libera localul chioşcului, evacuând pe actualul locatar.

—oxxx✱xxxo—

PROCESUL UNOR BANDIŢI DIN TURDA

Cluj, 31 August

Joi, înainte de amiază, s'a desbătut în faţa secţiei II-a, a Curţii de apel din Cluj, procesul lui Francisc Turzai, Emeric Vadoş şi Gheorghe Kiss.

In luna Septembrie anul trecut, ei au atacat pe şoseaua Cluj-Turda, un automobil al societăţii „Discom" din Cluj, furând o sumă mare de bani, timbre şi marfă în valoare de 300.000 lei. In maşină se aflau şoferul şi Grünwald casierul societăţii.

Au fost ameninţaţi cu moartea de unul dintre bandiţi. In acest timp ceilalţi au furat banii şi marfa, dispărând apoi cu toţii.

Tribunalul din Turda o condamnat pe Turzai la zece ani temniţă grea, pe Vados la şase ani şi pe Kiss la trei ani temniţă grea.

Curtea a menţinut sentinţa tribunalului din Turda.

—xox—

ŞTIRI DIFERITE

CLUJ

FURTURI. — Irina Navrea, din str. Iuliu Maniu nr. 33, a reclamat poliţiei că necunoscuţi s'au introdus în locuinţa sa cu ajutorul unor chei false, furând haine şi diferite obiecte casnice în valoare de 5000 lei. Poliţia a luat măsuri pentru prinderea făptuitorilor.

ARESTAŢI. — Jandarmii din comuna Teaca (Mureş) au arestat pe Iosif Precup, zis Lăcătuş, din aceiaşi comună, pentrucă i-a furat lui Mozeş Berczki din Sărmaş un portmoneu cu diferite acte şi o sumă mică de bani.

— Poliţia a arestat Joi dimineaţă pe Ana Marc, în urma unui denunţ primit, că ar fi săvârşit mai multe furturi în localitate.

Dusă la poliţie şi supusă unui interogatoriu, ea a recunoscut că a furat 4600 lei dela Ştefan Miron. A mai recunoscut şi alte două furturi, săvârşite în piaţa de alimente. Va fi înaintată parchetului.

DECES. — A încetat din viaţă la clinică, măcelarul Adalbert Hegedüs. Acum o lună, trecând cu o căruţă pe strada Dorobanţilor el a sărit jos în timpul mersului. Căzând, i-a intrat în piept un cuţit, pe care-l avea în buzunarul dela haină. Grav rănit, a fost transportat la spital. Un timp oarecare erau nădejdi că va fi salvat, dar în urma unor complicaţii a încetat din viaţă.

NU-I ACELAŞ. — Intr'un număr trecut al ziarului am anunţat că la Viena a fost arestat Traian Teodorescu, fost soldat la regimentul 31 artilerie din Cluj, acuzat de diferite excrocherii. Suntem rugaţi să menţionăm că d. Traian Teodorescu, fost plotonier în acelaş regiment, n'are nimic comun cu cel arestat, la mijloc fiind o simplă potrivire de nume.

DELA LICEUL „I. BARIŢIU". — Acum câţiva ani, primăria din Cluj a donat un imobil liceului „I.Bariţiu", pe care urma să se construiască noul edificiu al liceului. Imobilul e situat deasupra cimitirului evreesc. El a fost donat liceului cu condiţia ca, în timp de zece ani, să se construiască pe el noul local proectat. După toate prevederile, din lipsă de fonduri, liceul nu va putea ridica noul local în termenul convenit. Deaceea acum a intervenit o convenţie între direcţiunea liceului şi primărie în sensul că liceul retrocedează primăriei imobilul, iar primăria se obligă, ca, atunci când liceul va construi să-i achite suma echivalentă cu contravaloarea acestui teren.

PLANGEREA LIBRARILOR. — Librarii din Cluj au înaintat un memoriu inspectoratului muncii, Camerei de comerţ şi Camerei de muncă, prin care cer măsuri de protecţie împotriva „librarilor" de ocazie, cari, în ultimul timp, au răsărit pe toate drumurile. In memoriu se arată că aceşti vânzători şi-au improvizat adevărate librării ambulante, pe cari le-au instalat în porţi şi pe străzi făcând concurenţă simţită. Cum vânzătorii aceştia de cărţi nu plătesc impozite şi nu au brevete industriale, activitatea lor trebue oprită. Aceasta mai cu seamă pentru motivul că ei pun în vânzare publicaţiuni, dintre cari multe sunt prohibite. Dealtfel, vânzătorii aceştia ambulanţi pun în comerţ în special publicaţiuni ungureşti, unele vândute cu kilogramul de marile firme editoare din Budapesta şi realizează venituri considerabile.

SATU-MARE

MAXIMALIZAREA PREŢURILOR LA PAINE ŞI FAINA.— Zilele acestea a sosit la Satu-Mare ordinul ministerului de interne referitor la fixarea preţului pâinii şi făinii. In săptămâna aceasta va fi convocată în şedinţă delegaţia consiliului, care va hotărî preţurile maximale la articolele menţionate. Până în prezent se vindeau cu 9 şi 10 lei kg. de pâine; făina la fel.

MOARTA PE DRUM.— Zilele trecute soţia lui Einholtz Andrei din Homorodul de jos, plecând dela târg din Viile Sătmarului spre casă, i s'a făcut rău. Soţul ei a rugat pe un consătean ca s'o lase în car, de oarece pe jos nu mai poate merge. Câteva minute după ce s'a urcat în car, a încetat din viaţă. S'a constatat că suferea de cord.

LOVITA DE TRAZNET.— Pe când femeia Gheorghe Nastasia, din Ciocotiş, aduna cânepa din grădină, ca să n'o plouă, a fost lovită de trăznet, rămânând moartă pe loc. Cei din casă s'au grăbit să-i dea ajutor, însă totul a fost zadarnic.

CORPUL UNUI COPIL INECAT LA SATU-MARE A FOST GASIT LA TISALOK IN UNGARIA. — Acum o lună, s'a înecat în Someş, bălatul Vasile Bösörmeni, fiul lui Bösörmeni Vasile, consilier ministerial din Budapesta. Cadavrul bălatului n'a putut fi găsit până zilele trecute, când apa Someşului l'a aruncat la mal în comuna Tisalök (Ungaria). Autorităţile noastre au adus faptul la cunoştinţa părinţilor din Budapesta.

EVREICA CARE APELEAZA LA RUGACIUNILE ROMANEŞTI.— Zilele trecute văduva lui Svarţ Izidor din comuna Turulung, a primit dela fiul ei din America 50 dolari şi o scrisoare în care o face atentă, să aibă grijă de bani, de oarece şi în ţara dolarilor, banii să câştigă cu mari greutăţi. Biata văduvă a ascuns banii în saltea. Câţiva indivizi din comună au aflat de banii văduvei şi într'o bună zi când nu era acasă i-au furat toţi banii pe cari îi avea ascunşi în saltea: 50 dolari şi 5 mii de lei.

Aflând de dispariţia banilor, a alergat plângând la postul de jandarmi. S'au făcut cercetări, s'au arestat oameni, însă făptuitorul a rămas necunoscut. Femeia disperată, evreică cum era, a chemat nişte femei din ţara Oaşului ca să-i facă rugăciuni pentru prinderea hoţilor. Femeile sosite la faţa locului, au recitat de dimineaţa până seara rugăciuni şi blesteme. După terminarea rugăciunilor femeile s'au întors acasă, spunându-i văduvei să creadă, că până în nouă zile hoţul îi va aduce banii. In ziua a 9-a văduva a aflat în curte o cârpă în care erau legaţi cei 50 dolari şi trei mii lei, şi o scrisoare în care era scris că restul de 2 mii lei îi va primi după treeratul grâului. Această faptă a produs mare senzaţie în întreaga regiune.

DEJ

INTRUNIRE NAŢIONAL-LIBERALĂ. — Organizaţia partidului naţional liberal din plasa Ileanda de sub preşedinţia d-lui Ioan Beşe, director învăţător, a ţinut Duminică la sediul plăşii o populată adunare publică, la care au participat pe lângă numeroşi săteni şi d-nii: dr. Ion Olteanu, vicepreşedintele organizaţiei judeţene a partidului naţional liberal, dr. Valer Roman, avocat din Bucureşti, dr. Aurel Barbul, avocat din Dej, Ion Leach, director învăţător Jichişul de Jos, etc.

Intrunirea a fost deschisă de d. Ion Beşe, care salută pe delegaţii organizaţiei judeţene. Spune că organizaţia plăşii Ileanda primind semnalul de luptă dela centru a început campania de răsturnare a actualului regim.

D. dr. Ion Olteanu scuză absenţa d-lui Constantin Brătianu, preşedintele organizaţiei liberale din Someş, apoi arată că partidul liberal a început o energică campanie de dărâmare a actualului guvern incapabil şi neputincios.

D. Ion Leach, director învăţător din Jichişul de Jos, vorbeşte despre politica şcolară a naţional-ţărăniştilor, arătând nemulţumirile ce frământă corpul didactic, în special cel primar.

D. dr. Valer Roman, avocat din Bucureşti, face un aspru rechizitor guvernării naţional-ţărăniste.

Vorbind despre legea conversiunii arată cum înţelege partidul liberal să aplaneze conflictul dintre debitori şi creditori.

D. dr. Aurel Barbul, avocat din Dej, vorbeşte despre promisiunile naţional-ţărăniştilor din vremea opoziţiei, arătând că toate au fost numai minciuni.

Poporul, scârbit de demagogia fără frâu a naţ.-ţărăniştilor şi sătul de minciunile lor de când sunt la putere, cere alungarea lor dela cârma ţării şi încredinţarea frânelor guvernării partidului naţional-liberal, singurul în măsură să salveze ţara.

INTRUNIREA TINERETULUI LIBERAL. — Marţi dimineaţa s'a ţinut în sala cinematografului „Urania" din Dej, adunarea tineretului liberal din Someş. La întrunire au luat parte pe lângă delegaţii din aproape toate satele judeţului, o delegaţie a organizaţiei din Cluj în frunte cu d. Bucoveanu, apoi d-nii dr. Ion Olteanu, vice-preşedintele organizaţiei judeţene a partidului naţional-liberal din Someş, dr. Valer Roman, avocat, dr. Ioan Mezei, avocat, dr. Precup, avocat Beclean, preşedintele tineretului liberal, dr. Baciu Sabin, dr. Fărcaşiu Ioan, etc.

Adunarea a fost deschisă de d. dr. Precup, care în cuvinte bine simţite stăruie asupra activităţii tineretului liberal din 8 Iunie 1930 până în prezent. Spune că acest tineret angajat în lupta pentru un ideal trasat de marele Ion Brătianu va şti să activeze şi de aci înainte, pentru triumful ideilor militate de partidul liberal.

D dr. Toma din Cluj aduce salutul organizaţiei tineretului liberal din Cluj.

D. dr. Ion Olteanu vorbeşte despre menirea tineretului.

D. dr. Valer Roman rosteşte o interesantă conferinţă în care evocă meritele partidului naţional-liberal la săvârşirea celor mai însemnate fapte din istoria neamului.

Se procedează apoi la alegerea unui comitet de conducere, fiind aleşi următorii domni: dr. Precup Ion, dr. Micu Petre, dr. Baciu Sabin, Ion Cassian, învăţător, Popescu Iordan învăţător, Neamţu Grigore învăţător, Ion Leach învăţător, Zeno Mezei, Emil Marga, Mihail Fărcaş, Liviu Bogdan, Pop, Laioşfalvi Valer, învăţător.

D. dr. Olteanu Ion urează spor la muncă noului comitet care va lucra sub conducerea d-lui Constantin Brătianu, preşedintele organizaţiei liberale din judeţul Someş.

Mai vorbesc d-nii: inginer Lapedatu din Cluj, dr. Ivan, iar la urmă d. Nicu Grosu, notar public.

S'a dat apoi o mare masă la restaurantul „Mihai Viteazul".

SIBIU

BORFAŞI ARESTAŢI. — In timpul din urmă, în raza oraşului Sibiu, s'au comis o mulţime de spargeri şi furturi. Populaţia era adânc îngrijorată de nesiguranţa ce se inculba pe străzile oraşului şi în casele oamenilor.

Joi 31 August, în spre ziuă, poliţia a reuşit să descopere cuibul hoţilor ascuns în dumbrava Sibiului, unde a găsit nenumărate obiecte furate: haine, covoare, albituri, ceasornice, inele etc. Hoţii, în număr de 15, erau organizaţi în bande şi se crede că numărul lor este cu mult mai mare de cât cel cunoscut până acum.

ALEGEREA CONSILIULUI CAMEREI DE COMERŢ. — Pentru ziua de 8 Septembrie este fixată alegerea noului consiliu al Camerei de comerţ.

S'a depus o singură listă, compusă din jumătate români şi jumătate saşi. Dăm lista românilor: La comerţul mare: Ion Bozdog, N. Comşa şi N. Martin; la comerţul mic: E. Baciu, N. Dragomir, P. Papp, O. Racuciu, I. Schitea, I. Steflea; la industria mare: T. Cerna, Utzeanu, T. Marian; la industria mică: D. Barbu, I. Bedelean, I. Borgea, C. Racuciu şi O. Vestemean.

BISTRIŢA

MILITARE. — D. general adjutant I. Iacobici a fost numit comandantul diviziei II-a de vânători de munte din localitate. D-sa a şi sosit în localitate de câteva zile.

— D. colonel Cornel Savu a fost numit comandant al brigăzii II-a vânători de munte din localitate.

RALLEYUL A. C. R. R. — La ralley-ul organizat de „Motoclub" şi „Automobil-club Regal român" din Bucureşti, a luat parte din localitate d. Nicolae Popp-Baldi, şeful poliţiei de reşedinţă, care a câştigat premiul I, pentru parcurs de 300 km. în 5.45 ore, — constând dintr'o placă de aur, — pe distanţa Bistriţa-Dej-Cluj-Bistriţa, realizând cel mai bun timp dintre toţi concurenţii.

ADUNAREA INVAŢATORILOR.—In localul şcoalei primare din localitate, comitetul asociaţiei judeţene „Mariana" a învăţătorilor, şi-a ţinut obişnuita şedinţă. Fiind la ordinea de zi „Sindicalizarea" toţi s'au pronunţat contra ei. S'au adus şi alte hotărîri.

MARE EPIZOOTIE DE ANTRAX. — După cum am arătat într'un număr anterior al ziarului nostru, s'au ivit mai multe cazuri de antrax în mai multe comune din jud. Năsăud.

De atunci şi până azi, epizootia a luat proporţii înspăimântătoare, murind peste 100 animale în nouă comune.

Serviciul veterinar judeţean a sesizat prefectura judeţului care a intervenit pe lângă direcţia silvică, de unde s'a obţinut suma de 20.000 lei pentru comunele grănicereşti, procurându-se vaccinul necesar, vaccinându-se peste 3000 de animale.

Tot în acest scop s'a aprobat dintr'un fond al prefecturii suma de 30.000 lei.

Cu această ocazie, s'au concentrat toţi medicii veterinari din judeţ, executând vaccinarea tuturor animalelor din comunele infectate.

Datorită bunei voinţei d-lui pr

ULTIMA ORA

America şi reducerea datoriilor de război

Paris, 1 Sept.. (Rador). — *„Le Matin" anunţă că, după ultimele telegrame primite din New-York, d. Norman Davis, şeful delegaţiei americane la conferinţa desarmării, ar fi primit noui instrucţiuni cu privire la chestia datoriilor de război.*

El ar fi fost însărcinat să aducă la cunoştinţa Mareei-Britanii şi a Franţei că guvernul american a părăsit vechea sa politică, după care nu se putea discuta reducerea datoriilor de război fără o reducere paralelă a înarmărilor.

Ziarul adaugă că noile instrucţiuni ar putea aduce o schimbare a întregei situaţii internaţionale.

Linia Carmen-Sylva-Eforie inundată

Ploile torenţiale din zilele de 29 şi 30 August au inundat linia Eforia-Carmen Sylva, între km. 14 şi 15.

Rambleul a fost deplasat pe o adâncime de aproape un metru.

Circulaţia trenurilor, care, pentru un moment fusese suspendată, a fost restabilită.

Trenurile de călători circulă, atât între Eforie-Carmen Sylva, cât şi între Eforie-Tekirghiol, la pas şi prin pilotare.

Organele serviciului de întreţinere a luat măsuri pentru consolidarea liniei.

ULTIME INFORMAŢII

✱ *Miercuri se va ţine o şedinţă a delegaţiei economice a guvernului. In această şedinţă se va discuta chestiunea utilităţii introducerii preţului maximal la pâine şi noui oferte primite pentru vânzarea de cereale. Cercurile guvernamentale afirmă că ofertele provin din partea unor grupuri austriace, elveţiene şi belgiene.*

✱ Cercurile noastre agricole sunt îngrijorate din cauza ploilor şi răcelii din ultimul timp.

Dacă timpul va continua tot aşa, porumbul nu se poate coace, din care cauză semănăturile de grâu vor întârzia sau nu se vor putea face.

De asemenea viile se prezintă cu o întârziere de 36 zile faţă de normal.

✱ *Ministerul muncii a decis ca meseriaşii patroni să fie scutiţi din oficiu de toate amenzile şi cotizaţiile datorate fondurilor de asigurări sociale până la 1 Aprilie 1932.*

✱ D. avocat Nicolae Pop, a fost numit notar public în comuna Săcueni (Bihor), în locul d-lui Ioan Stettner, căruia i s'a anulat numirea.

✱ Postul II de notar public din Beiuş (Bihor) a fost mutat la Vaşcău; iar d. Gavril Cosma, titularul acestui post, a fost mutat la Vaşcău.

✱ După datele sosite la ministerul agriculturii, posibilităţile exportului de bovine în Italia par a fi favorabile.

Se observă însă la noi o lipsă a vitelor ce se cer pe această piaţă. Astfel, se preferă vite tinere, în bune condiţiuni de întreţinere şi vite tinere îngrăşate, de calitate uniformă.

✱ In zilele de 2-3 Septembrie se va ţine la Botoşani un concurs hipic organizat de societatea hipică locală, iar în zilele de 7, 8 şi 9 Septembrie va fi un alt concurs hipic la Iaşi.

La ambele concursuri s'au înscris un mare număr de ofiţeri din trupele călări.

Se vor distribui premii în valoare de peste 150.000 lei.

✱ D. R. Auboin a avut eri dim. o lungă întrevedere cu ministrul finanţelor.

✱ Ministerul de finanţe a trimis instrucţiuni organelor fiscale, arătând că ţuica fabricată de producători în cazanele proprii, este scutită de impozitul de cifra de afaceri.

Aceiaş scutire se aplică şi la ţuica produsă în aceleaşi cazane, pentru alţi ţărani, contra olum.

✱ D. M. Ghelmegeanu, subsecretar de stat la finanţe, şi-a amânat plecarea la Bad Gatstein, pentru azi. D-sa va fi însoţit de d. St. Stănescu, directorul general al C. A. M.

Acolo, vor rămâne până se va cunoaşte rezultatul demersurilor făcute pe lângă Asociaţiile de creditori, pentru reluarea negocierilor în ce priveşte reducerea cuponului datoriei publice.

In cazul când delegaţia va primi un răspuns favorabil, ea va pleca la Paris, urmând ca restul delegaţiei româneşti să sosească ulterior spre a participa la negocieri.

✱ Comisia de igienă şi salubritate publică a lucrat eri, sub preşedinţia d-lui dr. Deculescu, secretarul general al ministerului sănătăţii.

In această şedinţă s'a luat o importantă hotărâre de principiu şi anume: orice industrie, care funcţionează în baza unei autorizaţii, dacă încetează funcţionarea, nu poate redeschide decât în baza unei noui autorizaţii liberată de minister, pe baza cercetărilor la faţa locului.

Adică, după ce autorităţile sanitare constată că funcţionarea se face în perfecte condiţii de igienă şi salubritate.

S'au văzut cazuri când o industrie instalată în bune condiţii la început, după ce a încetat să mai lucreze, din diferite motive, la redeschidere uzând, de aceeaşi autorizaţie, s'a instalat în foarte rele condiţii de igienă şi salubritate.

✱ Prefectura poliţiei Capitalei, serviciul controlului străinilor, în cursul lunii August a trimis 27 străini la judecătorile respective, spre a le aplica sancţiuni fiind căzuţi în contravenţii. Afară de aceştia, a trimis peste frontieră pe următorii străini, cari n'aveau dreptul să mai rămâie în ţară neavând acte valabile de călătorie:

Duramanis Paul, Maumdgian Garabet, Berger Zoltan, Baka Imbre, Erdely Iosef, Maconecine Teodor, Ianevici Sima, Faust Franz şi Iordan Dumitru.

✱ **Delegaţia română care urma să plece la Paris, pentru începerea tratativelor cu creditorii străini fixate la 5 Septembrie, şi-a amânat plecarea.**

Guvernul aşteaptă rezultatul intervenţiilor d-lor miniştri Titulescu şi Mironescu, cari au fost rugaţi să intervină pe lângă cercurile financiare străine, spre a se fixa o nouă dată pentru reluarea discuţiunilor.

✱ D. C. Angelescu, guvernatorul Băncii Naţionale a plecat eri la Călimăneşti.

✱ Direcţiunea şcoalei comerciale elementare Nr. 2, „N. Bălcescu" Bucureşti, anunţă pe toţi absolvenţii şcoalei dela 1927 până azi, cari au media generală de absolvire peste 7 sau cel puţin calificativul general *bine*, precum şi vârsta de cel puţin 21 ani împliniţi, să se prezinte la şcoală în str. N. Bălcescu 27, spre a lua cunoştinţă de condiţiunile în care şcoala îi poate ajuta din fondul special creiat pentru practicarea efectivă a comerţului ce doresc să întreprindă.

Absolvenţii se vor prezinta cu începere dela 1 Septembrie până la 10 Septembrie a. c. — Ei vor aduce şi dovada ocupaţiunii lor de azi.

✱ Intre direcţia minei de cărbuni Cozla (Banat) şi lucrători s'a încheiat un contract colectiv.

✱ Institutul de cercetări gospodăreşti din Capitală (str. Washington 34) se va deschide la 1 Octombrie.

Inscrierile vor începe în ziua de 24 Septembrie.

Din străinătate

✱ Londra, 31 (Rador). — D. Philip Waterlow, ministrul Angliei la Sofia, a fost numit ministru al Angliei la Atena.

✱ Berna, 31 (Rador). — *Cetăţeanul cehoslovac Weber, care a fost răpit de mai mulţi agenţi germani de pe teritoriul elveţian a fost predat astăzi după amiază autorităţilor elveţiene.*

✱ *Roma, 31 (Rador).* — In cercurile financiare se afirmă că în curând se va emite o serie de împrumuturi interne.

✱ *Roma, 31 (Rador).* — D. Vico Pellizzare a fost numit director al ziarului „Il Mattino" în locul d-lui Barzini.

✱ *Berlin, 31 (Rador).* — Mareşalul Hindenburg a primit astăzi pe noul ambasador al Spaniei, d. Luis de Zulueta, care i-a remis scrisorile de acreditare.

✱ *Londra, 31 (Rador).*— In starea lordului Grey se semnalează o îmbunătăţire sensibilă. Bolnavul a eşit din comă şi a putut schimba câteva cuvinte cu persoanele car veghiau la căpătâiul său.

✱ *Washington, 31 (Rador).*— In localitatea Santa-Fe (Noul Mexico), a fost proclamată starea de asediu, în urma dezordinelor produse în cursul grevei minerilor.

✱ **Atena, 1 (Rador).** — In urma unui acord intervenit între guvern şi societatea de telefoane din Grecia, aceasta nu va mai percepe taxele ei în drahme-aur, ci în drahme-hârtie. Măsura aceasta are ca urmare o considerabilă micşorare a taxelor telefonice.

✱ **Praga, 1 (Rador).** — D. Beneş, ministru de externe, a primit pe d-nii Sokoloff şi Brodetzki, membri ai Executivei sioniste.

—xox—

Situaţia lucrătorilor dela atelierele Griviţa achitaţi de consiliul de război

Eri s'a prezentat d-lui ministru Minto o delegaţie a lucrătorilor c.f.r., în număr de 27, implicaţi în mişcarea dela atelierele Griviţa, dar cari au fost achitaţi de consiliul de război ca nefiind vinovaţi.

Lucrătorii au arătat d-lui ministru că unele direcţii au reprimit o parte din lucrătorii achitaţi, iar altele refuză sau temporizează reprimirea.

D. minstru Minto le-a reamintit lucrătorilor sfaturile pe cari li le-a dat în timpul mişcărilor cari au dus la moartea câtorva dintre ei.

La sfârşit, d. ministru a promis delegaţiei că va cerceta personal chestiunea săptămâna viitoare şi va face aşa fel ca toţi cei achitaţi să-şi recapete posturile.

Mare incendiu în com. Briceni

Chişinău, 1 Sept.

In comuna Briceni, un puternic incendiu a izbucnit la casa lui Motea Gleizer. Fiind favorizat de vânt, s'a întins şi la gospodăriile vecine ale comercianţilor Iţic Rolbund şi Ioina Gleizer. Tustreele gospodării au fost prefăcute în cenuşă.

Pagubele sunt foarte mari.

Incendiul izbucnind noaptea, s'a produs o mare panică în toată comuna, — însă datorită măsurilor luate de jandarmi, — incendiul n'a luat proporţiile unui dezastru. Imobilul lui Motea Gleizer, unde s'a declarat întâiu focul, fiind asigurat, sunt bănuiţi că a fost pus de o mână criminală şi şeful de post a deschis anchetă.

—ooxx✱xxoo—

Consolidarea datoriei flotante engleze

Londra, 1 Septembrie (Rador) — „Daily Herald" anunţă că guvernul britanic proectează să realizeze în curând consolidarea datoriei sale flotante. Se crede că vor fi consolidate bonuri de tezaur pe termen scurt, în valoare de trei miliarde lire sterline.

—xox—

Inlesniri pentru emigrarea evreilor germani în Palestina

Berlin, 1 Sept. (Rador).— *In vederea favorizării emigrării evreilor germani în Palestina, a intervenit un acord între Banca Reichului şi organizaţiile evreeşti, cu privire la exportul de capitaluri.*

Evreii doritori să emigreze în Palestina vor putea vărsa până la 15.000 mărci la Banca Reichului, iar capitalul le va fi rambursat în Palestina din produsul vânzărilor în Palestina a mărfurilor germane.

—xxx✱xxx—

PRINŢUL STARHEMBERG PENTRU FASCISM

Roma, 1 Sept. (Rador). — Tinerii austriaci, cari erau de o lună oaspeţi guvernului italian, au plecat eri din Ostia, înapoindu-se în Austria.

Cu acest prilej, prinţul Starhemberg a ţinut o cuvântare, în care a declarat că ideile fundamentale ale fascismului au raţiunea lor de a fi şi în afara Italiei şi că este necesar să se creieze o alianţă între mişcările politice din toate ţările cari au ca bază ideile fundamentale ale fascismului.

—xox—

Explozie pe un vapor

—4 MORŢI, 15 GRAV RANIŢI—

Buenos-Aires, 1 Septembrie (Rador). — **Din Rivadavia se anunţă că pe bordul vaporului petrolifer Santa Cruz s'a produs o explozie, urmată de incendiu. Sunt patru morţi şi 15 grav răniţi.**

—oxxXOXxxo—

Comunişti bulgari osânditi la moarte

Sofia, 1 Sept. (Rador). — *Tribunalul din Starazagora a condamnat patru comunişti la moarte şi 14 alţii la pedepse variind dela 1—15 ani închisoare.*

—xox—

Ocolul lumii într'o barcă

Paris, 1 Septembrie (Rador).— Un ziarist şi un marinar englezi au plecat eri din Dover într'o barcă cu intenţia de a face ocolul lumii. Ei au sosit eri seara la Grisnez şi de acolo vor să plece spre Germania.

—xox—

Programul d-lui Henderson

Londra, 1 Sept. (Rador). — Eri seară s'a sfârşit campania electorală din circumscripţia Clay Cross, unde candidează d. Henderson.

Interesul acestei lupte electorale, în care succesul d-lui Henderson pare asigurat, constă în programul de politică internă şi externă expus de d. Henderson.

D-sa a luat o atitudine hotărâtă în favoarea mijloacelor parlamentare de luptă şi împotriva ideei de luptă revoluţionară, care câştigă teren într'o fracţiune a partidului laburist. D. Henderson a fost viu atacat de contra-candidatul său comunist, deoarece a pus pe acelaş plan ideile fasciste şi cele comuniste.

D. Henderson a criticat programul „aşa zisului guvern naţional", care a redus cheltuelile de natură socială şi a introdus protecţionismul agrar.

Adversarii conservatori ai d-lui Henderson n'au criticat activitatea sa la Geneva, ci şi-au exprimat numai regretul că prin reintrarea sa în Parlament, d. Henderson va pierde „imparţialitatea pe care i-o impun înaltele sale funcţiuni".

—xox—

Descindere pe un vapor englez

Constanţa, 31 August

Poliţia a făcut azi o descindere pe vaporul „Zahra" sub pavilion englez, ancorat în portul nostru.

Aceasta în urma unui denunţ că pe vas s'ar găsi ţigări ce urmau să fie introduse prin contrabandă de un ofiţer.

Nu s'a găsit însă nimic.

Reglementarea importului în Palestina al animalelor de provenienţă română

Inaltul comisariat englez din Ierusalim a reglementat importul în Palestina al vitelor cornute, oilor şi caprelor de provenienţă română, precum urmează:

Vitele, spre a fi admise la import, trebue să fie însoţite de un certificat sanitar veterinar eliberat de medicul veterinar oficial al portului de îmbarcare, prin care să se ateste: a) că au fost ţinute în carantină, în portul de expediere, timp de 14 zile înainte de îmbarcare, în care timp n'au venit în contact cu alte vite; b) că în timpul carantinei nu s'a ivit printre vite pesta bovină, pleuro-pneumonia contagioasă a bovinelor, febra aftoasă şi în general nici o altă boală infecţioasă, precum şi că au fost examinate cel mult cu 24 ore înainte de îmbarcare, constatându-se sănătoase şi nesuspecte de nici o boală susmenţionată; că furajul întrebuinţat pentru alimentare în timpul carantinei şi cel luat pe vapor pentru hrănirea lor în timpul transportului, provine din localităţi indemne de febra aftoasă de cel puţin 3 luni.

Certificatului sanitar veterinar, conţinând atestările dela punctul a, i se va ataşa un certificat eliberat de cel mai apropiat consul englez, prin care se autentifică semnătura medicului veterinar care l-a eliberat.

In cazul când pe vaporul cu care se transportă vitele destinate pentru Palestina, s'ar fi îmbarcat şi vite destinate pentru alte ţări, comandantul vaporului va trebui să ateste că aceste vite îndeplinesc aceleaşi condiţiuni de ordin sanitar veterinar ca şi cele cerute pentru import în Palestina.

Trenurile de legătură în staţiunile balneare

Direcţiunea generală a regiei autonome c. f. r. face cunoscut că timpul de aşteptarea trenurilor de legătură, în staţiunile balneare sau climaterice, nu constitue o întrerupere de călătorie.

Posesorii acestor legitimaţii pot pleca din staţiunile de legătură spre staţiunile balneare sau climaterice, sau se pot înapoia la domiciliu şi cu un alt tren de legătură decât primul, fără a se face viza biletelor, într'un interval de maximum 8 ore dela ora sosirii.

Propaganda anti-austriacă a reînceput prin radio la München

Viena, 1 Septembrie (Rador). — **Postul de radio-difuziune din München a reluat eri seară propaganda anti-austriacă.**

Inspectorul naţional-socialist pentru Stiria, Fritz Knaus, s'a ridicat împotriva faptului că soldaţii şi ofiţerii austriaci sunt obligaţi să intervină împotriva propriilor lor cetăţeni. Nu trebue să ne mirăm, a adăugat d-sa, dacă aceşti militari trec frontiera în uniformă şi nu poate fi vorba de dezertare.

Criticând apoi politica financiară a guvernului Dollfuss, oratorul a afirmat că Austria nu-şi va putea plăti funcţionarii decât dacă va face inflaţie, mai ales în urma sporirii cheltuelilor publice provocată de întreţinerea noilor miliţii.

A încheiat afirmând că funcţionarii austriaci nu vor putea fi fericiţi decât într'un stat naţional-socialist.

Piaţa cerealelor

Comunicatul oficial

Comisariatul guvernului pentru valorificarea grâului încunoştiinţează că preţul grâului pe ziua de 30 August s'a menţinut în toate centrele de desfacere din ţară între 31—35.000 lei vagonul, franco localităţile de desfacere, pentru calitatea de 75 kg. la hl. cu 5 la sută corpuri străine, precum şi între 33—39.000 lei vagonul pentru calitatea de 78 kg. la hl. cu 3 la sută corpuri străine, cu tendinţă uşoară de urcare.

Comisariatul guvernului repetă cele comunicate eri, că orice producător care are grâu de vânzare şi din întâmplare nu găseşte cumpărător, să comunice imediat comisariatului guvernului, telefonic, prin firele sale directe nr. 308/06 şi 322/42, sau prin Centrala cooperativă de import şi export n-rele 380/91 şi 380/92. sau telegrafic pe adresa COMISGRAU, BUCUREŞTI, spre a-i pune în legătură cu persoanele cumpărătoare, fie că sunt mori, comercianţi sau mandatarii statului.

1933, August 31.

Brăila

1 Septembrie

Situaţia internă a pieţii cerealelor se menţine neschimbată, cu tendinţa fermă la orz şi grâu.

Ştirile sosite din străinătate anunţă că acolo preţul cerealelor este în scădere din cauză că cumpărătorii sunt rezervaţi.

Pe linie, în port şi docuri au sosit numai 25 vagoane cu diverse cereale.

S'a vândut: orz de 58 kg., cu 5 la sută, 12.750 linie doc; orz de 58 kg., cu 6 la sută, 12.600 linie doc; orz de 62 kg., cu 5 la sută, 13.250 linie doc; orz ştuţuit, de 66 jum. kg., cu 4 la sută 15.500 bordo.

Se tratează: grâu de 75 kg. cu 26 la sută corpuri străine, la 26.000 linie port; grâu de 77 jum. kg., cu 3 la sută, 36.500 linie port; pentru porumb dinte de cal se oferă 16.000 linie doc şi 16.925, bordo.

Valorează:: fasole de rând 17.500—18.500 linie port, după calitate; mazăre furajeră 24—25.000 linie port; celelalte produse sunt neglijate.

✱

In obor s'au vândut 120 care orz, cu 117—136; 15 care porumb cu 150—165; 2 care ovăz cu 165; 10 care mazăre cu 200—245, şi 4 care rapiţă cu 160—200. lei.

Galaţi

1 Septembrie

Bursa cerealelor s'a prezentat mai slabă. Oarzele de Dunăre cari au cotat eri 12.800 lei vagonul linie, s'au oferit astăzi cu lei 12.400, iar marfă cu peste 20 la sută corpuri străine s'a oferit lutre 7.000—8.000 lei vagonul staţie.

Ovăzul a cotat lei 17.000 vagonul, pentru consumul intern, iar marfă recoltă nouă s'a oferit cu lei 12.500 însă fără cumpărători.

Fasolele au înregistrat o scădere mai simţitoare. Eri au cotat 18.300 lei vagonul şi la deschiderea bursei nu s'a oferit decât 17.500 lei. S'au încheiat mici partizi pe linie Roman-Botoşani.

Porumbul a cotat lei 15.800 şi tranzacţii din recolta nouă nu se pot încheia deoarece vânzătorii cer să se treacă în contractul de vânzare, marfă uscată şi de fapt — din cauza timpului ploios şi înaintat — marfa e încă destul de verde. Ca bază de operaţii se oferă 15.000 lei vagonul de porumb, recolta 1933, livrabil Noembrie-Decembrie.

După ştiri telefonice sosite dela oborul din Tg.-Bereşti (Covurluri), s'a vândut grâu cu 10 la sută corp. străine cu lei 26.000 vagonul, iar marfă cu 8 la sută corpuri străine s'a plătit lei 27 de mii vagonul. Pentru orz cu 25 la sută corpuri străine s'a plătit ridicola sumă de 7.000 lei vagonul.

Pentru porumb s'a plătit lei 15.000 vagonul, iar pentru secară lei 16.000 vagonul.

TRANZACŢII INCHEIATE

La bursa din Galaţi s'au încheiat următoarele tranzacţii: Beniamin Iosefsohn a vândut soc. „Coreş" 3 vag. fasole cu 6 la sută corp. str. cu lei 18.300 vag.; Andrei Ralea din Tecuci a vândut fraţilor Lewensohn 3 vag. fasole tip Tecuci cu 6 la sută corp str. cu lei 18.300 vag.; Moara Şaraga din Bârlad a vândut lui Gheorghe Petrovici 1 vagon făină integrală cu lei 5.60 pr. kg. predare moara Bârlad, minus fracht şi timbre, iar făină patiserie cu lei 6.60.

S'au mai vândut 2 vag. grâu în greutate de 78 kg. la hltr. cu 2 la sută corp. str. cu lei 30.200 franco gara Bogdăneşti; 15 vag. floarea soarelui cu 5 la sută corp str. cu lei 28.500 vagonul linie Constanţa; 60 vagoane orz de 60—61 kg. la hltr. cu lei 14.800 vagonul bordo vapor; 20 vagoane orz cu lei 13.850 vagonul linie Triunghiu-Reni; 10 vagoane floarea soarelui cu lei 27.000 vagonul.

IN OBOR

In oborul general din Galaţi s'au vândut: 55 care orz cu lei 1.15 kg.; 12 care ovăz cu lei 1.60—1.80 kg.; 18 care porumb cu lei 1.70—1.85 kg; 2 care fasole cu lei 2.20—2.40 kg; 7 care parâng cu lei 0.50 kg.

În străinătate

31 August

CHICAGO

Inchiderea

Grâu tendinţă ap. sus. Sept. 86—86.12; Dec. 90.90—95; Mai 94.50—94.62.

Porumb tendinţă uşoară; Sept. 48.87; Dec. 54.75; Mai 60.62.

Ovăz tendinţă ap. sus., Sept. 37.25; Dec. 40.50; Mai 43.37.

Secară tendinţă uşoară, Sept. 70.75; Dec. 76.87; Mai 83.25.

WINNIPEG

Grâu tendinţă uşoară; Oct. 70.25; Dec. 72.12; Mai 77.25.

Orz Oct. 41.87; Dec. 43.62; Mai 47.62.

Dezastrul din judeţul Hotin

—Ploaie torenţială şi furtună; case incendiate; victime omeneşti—

Chişinău, 1 Sept.

In judeţul Hotin, peste teritoriile comunelor Darabani, Suliţa şi Zelena, s'a dezlănţuit o groaznică furtună, însoţită de un adevărat potop şi puternice descărcări electrice.

Ploaia căzută a provocat ravagii incalculabile, iar trăsnetele, căzând peste casa lui Vasile Iuri din Zelena, au incendiat-o şi au distrus-o în întregime.

In apropierea comunei Darabani, săteanul Doroftei Cubianu fiind surprins de furtună în câmp, a fost trăznit, iar copila lui Mihail Gavril Ştefănesei din Marsinet, pe când se ducea spre Suliţa, a fost şi ea trăsnită şi carbonizată.

Tragedia din gara Valea Florilor

— Este ori nu este vinovat mecanicul Dumitru Lucaci? —

Cluj, 31 August

Azi, înainte de amiază, s'a desbătut, în faţa secţiei I-a a Tribunalului din Cluj, procesul lui Dumitru Lucaci, acuzat de asasinat.

Completul a fost compus din d-nii Miculescu, preşedinte, judecător Istrate, reprezentantul ministerului public fiind d. procuror Helmut Lani.

Apărarea a fost susţinută de d-nii avocaţi dr. Giurgui, Adonis Popov şi dr. Saragea.

In staţia Valea Florilor, dintre Cluj şi Teluş, în noaptea zilei de 11 August, anul trecut, a fost descoperit cadavrul fochistului Simion Hui, care lucrase pe aceeaş locomotivă cu mecanicul Dumitru Lucaci.

Intre cei doi exista o duşmănie de mai multă vreme, şi Lucaci ameninţase pe Hui, în mai multe rânduri, faţă de martori, că-l va omori.

In urma acestor ameninţări, după moartea fochistului, s'a presupus că, în noaptea de 11 August, anul trecut, cei doi rivali, găsindu-se pe aceeaş locomotivă, în staţia Valea Florilor, fochistul Hui, ar fi fost împins de Lucaci, în faţa trenului ce venea din spre Bucureşti spre Cluj. Fiind prins de roţile trenului, acesta s'a ales cu ambele picioare tăiate. După două zile de chinuri, a încetat din viaţă la clinica din Cluj, fără să fi putut face vreo declaraţie.

Azi au fost ascultaţi patru martori din partea văduvei lui Hui, cari au declarat că Hui era un om robust, şi nu putea fi îmbrâncit de Lucaci, care este un bărbat scund şi slab.

Fiind încă un număr mare de martori de ascultat ,desbaterile continuă în faţa unui public numeros.

Inlocuirea armăturilor de plumb la sticlele de sifoane

S'a acordat încă o păsuire de trei luni, cu începere dela 10 August, pentru înlocuirea armăturilor de plumb dela sticlele de sifoane, prin armături confecţionate din sticlă, porţelan, sau prin armături confecţionate exclusiv, atât în părţile lor exterioare, cât şi în cele interioare, din aluminiu tehnic pur, care să nu conţină decât cel mult 5 la sută impurităţi (din care totalul celor toxice să nu treacă de 2 al sută); cum şi pentru înlocuirea sticlelor de limonăzi cu bile şi rondele de cauciuc, prin sticle cu dopuri de pământ ars, smălţuit, sau cu dopuri igienice de felul acelora care se întrebuinţează la sticlele de ape gazoase mineralizate, sau cu capsule metalice căptuşite cu plută.

Inlocuirea se va face în proporţia de 75 la sută din numărul de sticle neregulamentare ce-l avea fiecare fabrică.

De această păsuire vor beneficia numai acei fabricanţi, cari au înlocuit până acum sticlele neregulamentare prin sticle regulamentare, în proporţia de 50 la sută.

—ooxx✱xxoo—

TRAFICUL DE CĂLĂTORI ROMÂNO-ELVEŢIAN

Direcţiunea generală cfr. a decis punerea în aplicare, cu începere de la 1 Septembrie, a suplimentului X la tariful de călători, bagaje şi mesagerii român-elveţian.

—xoxox—

CRIMĂ DIN IMPRUDENŢĂ LA PERIŞ

Joi dim., s'a făptuit la ferma d-lui Frânculescu din Periş o crimă.

Pândarul grădinii d-lui Frânculescu, anume Ştefan Drăgomir Ene, de 20 ani, se juca cu un revolver Steyer în prezenţa copilului C-tin D-tru Şerban, de 11 ani.

Din neglijenţă, Ştefan Ene a descărcat arma în pieptul copilului. Glontele i-a perforat inima. Moartea i-a fost fulgerătoare.

Criminalul a fugit şi a fost prins de jandarmi în satul Brătuleşti.

—xox—

Congresul maeştrilor de ateliere, depouri şi revizii de vagoane c. f. r.

Asociaţia generală a maeştrilor de ateliere, depouri şi revizii de vagoane c. f. r. asimilaţi la Federaţia generală a personalului c. f. r., va ţine primul congres general la Timişoara în zilele de 3—7 Septembrie urmat de excursiuni ştiinţifice în regiunile miniere.

Scopul congresului general al maeştrilor este de a întări unitatea lor, fiind primul congres dela întregirea neamului.

In acest congres se vor desbate toate chestiunile de întreţinerea materialului rulant c. f. r., cercetându-se şi propunându-se unele modalităţi de buna întreţinere a acestui material rulant c. f. r.

Plecarea din Bucureşti a congresiştilor va fi azi Sâmbătă cu trenul accelerat 15 la ora 19, sosirea la Timişoara mâine Duminică ora 7.44, iar deschiderea congresului în aceiaş zi la ora 9 în sala culturală din atelierele c. f. r. Timişoara.

Descărcările pe liniile de garaj

Serviciul comercial al regiei autonome cfr. a hotărît ca şi pentru vagoanele ce se introduc pe liniile de garaj particulare, — dacă în 6 ore prevăzute pentru descărcarea sau încărcarea unui vagon ar intra şi timpul dintre orele 12 şi 14, termenul liber pentru aceste operaţiuni să se prelungească cu 2 ore.

Valabilitatea acestei dispoziţiuni decurge cu începere de eri 1 Septembrie.

Familia Căpitan aviator, Gogu Ştefănescu, mulţumeşte pe această cale, tuturor celor cari au contribuit la alinarea durerei încercate prin pierderea scumpei noastre copile

Elena Gh. Ştefănescu

(NUŢI)

în etate de 12 ani

Săvârşită în seara zilei de 24 August 1933. 5

D-na Elena Ţiplea şi fiul, anunţă parastasul de 40 zile a neuitatului lor soţ şi tată

GH. ŢIPLEA

fost COMISAR-ŞEF

în Prefectura Municipiului Bucureşti

Parastasul se va oficia la Biserica Pantelimon, (Foişorul de Foc), Sâmbătă 2 Septembrie a. c., ora 10 jum. dimineaţa.

D-nele Maria şi Paraschiva Micu, mulţumesc pe această cale rudelor, prietenilor şi colegilor, cari au luat parte verbal sau scris la marea durere pricinuită prin moartea scumpului lor fiu şi soţ

IOSIF MICU

PENSIONAR

Gavril Săvulescu, soţ, fraţi şi surori au durerea să anunţe rudelor, prietenilor şi cunoştinţelor parastasul de un an şi jumătate al mult iubitei şi în veci neuitatei lor

SASINCA ANASTASIA

Gh. Săvulescu

care va avea loc Sâmbătă 2 Septembrie, ora 10 a. m., la Piteşti, în biserica „Sf-ta Treime"

Clement Popescu anunţă rudele, prietenii şi cunoscuţii că pentru pomenirea de veci a neuitatei, iubitei şi sfintei lui soţie

RUXANDA CLEMENT POPESCU

se va oficia în ziua de 3 Septembrie, ora 10 dimineaţa, în biserica Sf. Gheorghe din Constanţa, parastasul de 6 luni pentru odihna sufletului ei neîntinat.

D-na Elena Sfetcu cu copii, anunţă parastasul de un an, al scumpului lor soţ şi tată

SFETCU B. PETRE

care se va oficia în ziua de Sâmbătă 2 Sept. ora 10 a. m. la biserica Oboru Vechi (Foişorul de foc). 17

Familia Trandafirescu anunţă că Duminică 3 Septembrie, va avea loc, la biserica Popa Tatu şi cimitirul Iancu Nou Bălăneanu, orele 11, parastasul de un an al iubitului.

Constantin N. Trandafirescu

Fost pensionar R. M. S.

Cei ce l-au cunoscut şi iubit sunt rugaţi a lua parte. 4

Nina St. Softa cu fiul Georges, anunţă rudelor şi prietinilor că, Duminică, trei Septembrie a. c, ora 11, va avea loc parastasul de un an, *la biserica cimitirului din Soroca*, pentru scumpul şi în veci neuitatul lor soţ şi tată

STEFAN SOFTA

fost

Consilier la Curtea de apel din Chişinău

6939

✝

Dedy Cornelly, Corinne et Felice Radeglia avec leurs enfants, Amalia Verona, Victoire Ananian, Jean et Fanny Balatti, Francis et Vera Verona, Riccardo Verona, Emma et Dr. Romolo Fanciotti, les familles Balatti, Verona, Ananian et Radeglia ont l'immense douleur de faire part du décès de

Marie Cornelly

née BALATTI

agée de 76 ans,

leur mère, soeur, grand'mère tante et alliée, survenu Jeudi le 31 Août 1933 à 19,30 h.

L'inhumation aura lieu Samedi le 2 Septembre 1933 à 11 h. au Cimetière Cotholique Bellu, à la Chapelle duquel le corps a été déposé.

Priez pour elle!

Bucarest, le 31 Août 1933.

✝

Adânc îndureraţi: Căpitan Const. Al. Niculescu soţ, Mihai şi Traian copii, Florica şi Ghiţă Marinescu părinţi, Elena şi Constantin Manu, Paula şi Intend. Căpitan Petcu Niţă, surori şi cumnaţi, precum şi familiile Alecu Marinescu, Petrică Georgescu, Sultana Niculescu, Inginer Ştefan N. Nicolescu, Constantin I. Năstăsescu, Sterică Strattlescu, Căpitan Alexandru Theodorescu, Georgeta Niculescu şi Paul Niculescu, au nemărginita durere a anunţa încetarea din viaţă după o lungă şi grea suferinţă a iubitei lor:

IONICA Căpitan C. NICULESCU

(JEANETTA)

în etate de 28 ani

Inmormântarea va avea loc Sâmbătă 2 Septembrie a. c., la Cimitirul Iancu Nou.

Cortegiul va porni la ora 3 p. m. dela locuinţa defunctei din Str. Popa Nan No. 10.

✝

Indureraţii: Lucreţia soţie, Cornica fiică, Floria şi Iancu fii, anunţă rudelor şi cunoştinţelor, încetarea din viaţă a iubitului lor

NICOLAE ŞICLOVAN

în etate de 59 ani

INGINER ŞEF CL. I

în Ministerul Lucrărilor Publice şi Comunicaţiilor

Decorat cu mai multe ordine

Inmormântarea va avea loc în ziua de Sâmbătă 2 Septembrie ora 17, la cimitirul Sf. Vineri în a cărui capelă se află depus corpul defunctului. 22

✝

Indureraţi Cicilia Al. Ştefănescu, Eugenia şi G. Berettu, Ecaterina şi C. Wardala, Emilia şi Tică Wardala soţie, veri şi nepoţi, anunţă încetarea din viaţă a iubitului lor

Alexandru Ştefănescu

PENSIONAR

Fost Director în Ministerul Domeniilor

Decedat după o scurtă şi grea suferinţă în ziua de 31 August a. c.

Inmormântarea a avut loc în ziua de 1 Septembrie ora 17 la Cimitirul Sft. Vineri. 19

✝

Implinindu-se trei ani de când s'a înălţat spre Domnul sufletul dulos şi drept al celui ce a fost

Aristide N. Demetriade

In veci nemângâiata Constanţa Ar. Demetriade aduce la cunoştinţa familiei şi tutulor celor ce l-au cunoscut, l-au apreciat şi l-au iubit, că se va oficia parastasul pentru pomenire: Duminică 3 Septembrie în Sf. Biserică Albă (Postăvari) strada Baterilor. 3

MEMENTO

CALENDAR

SAMBATA 2 SEPTEMBRIE

Ortodox: S-tul Martir Mamant († 275) și Ion Pustnicul.
Catolic: Sf. Ștefan Regele.
Protestant: Lea și Rașela.
Evreesc: 11 Elul 5693. Sabath.
Mahomedan: 12 Gemadi-el-Aver 1352.
Răsăritul soarelui 5.39, apusul soarelui 18.51.

RADIO

SAMBATA 2 SEPTEMBRIE
394 m. BUCUREȘTI 12 kw. 761 kHz și Feldioara Brașov experimental

13. Bursa, cota apelor Dunării. Muzică de orchestră (plăci).
Uvertură din „Cețofana hoață" de Rossini, executată de orch. simfonică „Scala", dirijată de Antonio Guarnieri; Barcarola din „Povestirile lui Hoffmann" de Offenbach și Milioanele lui Arlequin de Drigo, executate de orch. Dajos Bela; Trei buchete de Lindemann, executate de orch. Dajos Bela; Femeile Dunării de Joh. Strauss, executat de orchestra operei din Berlin, condusă de Hans Knappertsbusch; Uvertură la „Cavaleria ușoară" de Suppé, executată de orch. simfonică din Berlin, dirijată de Fritz Zweig.
13,45. Radio-Jurnal.
Muzică ușoară (plăci).
18. Orchestra Gr. Dinicu: R. Strauss: Cavalerul Rozelor, vals; Matis: Proectele, melodie; Parsons: Passpied; La fântâna cu găleata și arii naționale; Porppora-Kreisler: Menuet (solo de vioară Gr. Dinicu); Elly Roman; Azi cânt numai pentru tine, tango; Gr. Dinicu: Căruța Poștei.
19. Radio-jurnal.
19,15. Orchestra Gr. Dinicu: Romanțe și arii naționale; Suvenir din Monte Carlo; Delettre: Parlez-moi d'autre chose, tango; Arii naționale.
20. Lectură din scriitorii români.
20,20. Muzică instrumentală (plăci de gramofon): Poloneză în la major de Chopin, executată la pian de Ignaz Friedmann; La Cinquantaine de Gabriel Marie și Barcarola de Offenbach, executate la violoncel de H. Squire; Golliwog's cake walk pe Debussy și Tambourin de Leclair-Kreisler, executate la vioară de Jacques Thibaud.
20,40. Dr. Emil Gheorghiu: Moartea aparentă.
21. Corul bisericii Zlătari dirijat de Radu Botez: C. Baciu: Sus o pincă; T. Chirescu: Cântec de leagăn; G. Cucu: Haz de necaz; G. Gauré: Cântec religios; Hubic: Mândrulița, noapte bună; Mărită-ți babo fata; Flondor: Somnoroase păsărele; C. Porumbescu: Malurile Prutului.
21,45. I. Săn-Georgiu: Traducerile.
22. Orchestra Radio: muzică românească: Theo Dron: Marșul regimentului 40 călugăreni; Paschill: La clacă, potpuriu; Ivanovici: Valurile Dunării, vals; Welsch: Trăiască România Mare.
22,45. Radio-jurnal.

*

Heilsberg, 60 kw. 276.5 m. — 20. Emisiune națională. 21. Știri, 21.10. Potpouri muzical. 22.30. Cântece și dansuri populare germane. 23. Știri. La urmă muzică de dans.
Milano, 50 kw. 331.4 m. (Florența, Torino, Genova, Triesa). — 20.20. Știri și plăci. 21.45. Program seral. 24. Jurnalul radio.
Muchlacker, (Stuttgart), 60 kw. 360.6 m. — 20. Emisiune națională. 21. Suită de valsuri. 22.15. Muzică nouă de dans 23. Știri. 23.45. Seară veselă.
Leipzig, 120 kw. 389.6 m. — 20. Emisiune națională. 21. Muzică veselă. 23.15. Știri. 24. Muzică nocturnă.
Roma, 50 kw. 441.2 m. —20.20. Știri și jurnalul radio. 21.15. Plăci 21.25. Sport. 21.30. Clopotarul dela Notre-Dame, piesă teatrală cu muzică.
Zürich, 60 kw. 459 m.— 20. Clopotele. 20.20. Din opere și operete. 21.30. Concert vocal. 22. Știri. 23.40. Comedie. 23,15. Plăci.
Langenberg, 60 kw. 472.4 m. — 20. Emisiune națională. 21.10. Caleidescop vesel. 22.30. Serbare militară. 23.45. Muzică nocturnă.
Praga, 120 kw. 488.6 m. — 20. Știri. 20.10. Brno. 21. Seară veselă. 23. Știri. 23,15. Morawska-Ostrava.
Viena, 100 kw. 518.1 m. — 16.05. Comemorarea lui Turgheniev. 16.30. Coruri. 17.25. Aviația. 18. Aviația. 18.10. Concert de orghestră. 20. Sonată de Schubert. 21.10. Comedie în trei acte. 22.35. Reportaj și muzică de dans.
München, 60 kw. 532.9 m. — 20. Emisiune națională. 21.20. Orchestra radio. 23.20. Știri. 24. Muzică nocturnă.
Budapesta, 18 kw. 550.5 m. —21. Concert militar. 22. Cântece populare maghiare. 23.10. Știri. 23.30. Plăci.
Varșovia, 120 kw. 1411 m.—20.20. Diverse. 21. Muzică turcească. 22.30. Concert Chopin. 23.15. Muzică ușoară, la urmă muzică de dans.
Berlin, (Koenigswusterhausen), 60 kw. 1635 m.— 20. Emisiune națională. 21. Mare serată dansată. 24. Dans.

DUMINICA 3 SEPTEMBRIE

394 m. BUCUREȘTI 12 kw. 761 kHz și Feldioara Brașov experimental

11. Transmisiune dela restaurantul Monte Carlo: Orchestra P. Moțoi.
12. Orchestra Gore Ionescu: Muzică românească.
13. Muzică simfonică (plăci de gramofon); Simfonia în re de Mozart, executată de orch. din Halle, dirijată de Hamilton Harty. Götterdämmerung de Richard Wagner, executat de orch. Queen's Hall, dirijată de Henry Wood.
13,45. Radio-jurnal.
14. Muzică ușoară și românească (plăci).
17,30. Muzică românească (plăci de gramofon).
17,45. Lascar Moldoveanu: De vorbă cu sătenii.
18. Orchestra Jean Marcu.
19. Radio-jurnal.
19,15. Orchestra Jean Marcu.
20. Lectură din scriitorii români.
20,20. Muzică de dans (plăci).
20,40. T. Teodorescu-Branițe: Săptămâna.
21. S. Seidmann, saxofon; Wiedoeft: Valse vanité; Hazlett: Polichinelle; Lenoir: Așteaptă!, vals boston; Wiedoeft, Savino: Sas-O-Trix; Leon: Pentru ochii tăi cei dulci, romanță; R. Wiedoeft: Sax-O-Plum.
21,20. Schrammel Quartett „Kreuzer": H. Schrammel: Viena rămâne Viena, marș; Strecker: Unde ești tu frumoasa mea Viena; Schrammel: Vesel și voios, vals; Wondra: Cântec vienez popular.
21,50. Ion Minulescu: Lecturi.
22,05. Orchestra Fănică Luca: muzică românească.
22,45. Radio-jurnal.

Intâmplări din Capitală

Ce e cu accidentul dela km. 28?

Am relatat acum două zile accidentul mortal de automobil, întâmplat la km. 28, pe șos. București-Ploești, când mașina nr. 1053, a călcat pe băiatul Gheorghe D. Stroescu, de 12 ani, din com. Tâncăbești (Ilfov).

Băiatul se ducea pe șosea la părinții săi. A fost ajuns de automobilul pomenit, care mergea nebunește și care, după ce l-a călcat, l-a lăsat în nesimțire, continuându-și drumul.

Arătam atunci, după informații particulare, (câțiva trecători și preotul I. Bănciță din com. Tâncăbești), că automobilul asasin ar aparține unui domn Birman din București.

Rănitul a fost cules de trecători și dus cu altă mașină la dispensarul comunei Tâncăbești, unde a încetat din viață după câteva minute.

Cu toate lămuririle date de noi, nu cunoaștem încă rezultatul anchetei și dacă vinovatul, care a avut neomenia, după accident, să lase rănitul în colbul șoselei, a fost înaintat parchetului.

Cerem autorităților în drept să lămurească misterul.

Dela ceartă, la otravă...

Ion Dobre, din str. Secerei 16, muncitor la abatorul comunal, s'a luat eri la ceartă cu soția sa, când trecea pe splaiul Unirii.

După o discuție violentă, în dreptul casei cu nr. 154, muncitorul a golit o sticluță în care se afla 200 grame de sodă caustică dizolvată.

Salvarea l-a internat, în stare gravă, la spitalul Filantropia.

Disperarea unui șomer

Tânărul Ștefan Gerdocanu, de meserie mecanic, din str. Labirint 139, aflându-se eri în hala Traian, a scos un revolver și-a încercat să-și tragă două gloanțe în cap.

Unul l-a nimerit, rănindu-l însă ușor.

Dus imediat la spitalul Brâncovenesc, tânărului i s'a extras glonțul și e în afară de orice pericol.

Cauza disperării e lipsa de lucru.

Un automobil în flăcări

Din imprudența șoferului, s'a aprins aseară, în str. Stupinei colț cu str. Popa Soare, automobilul nr. 10478, proprietatea d-nei Ana Feder.

Au fost anunțați pompierii și la foc s'au dus pompierii postului Foișor, sub comanda subofițerului instructor Iamandi Caloianu.

Automobilul a ars complet.

Pățania unei hoațe

Iulișca Kiș, din str. Mihail Kogălniceanu 30, încercând să fure un balot de stambă dela un magazin de manufactură din calea Rahovei 413, a fost surprinsă de negustor, care i-a tras o bătaie strașnică.

Hoața a isbutit apoi să mai facă vre-o doi pași, dar s'a prăbușit în drum și a trebuit să fie internată de Salvare la spitalul Brâncovenesc.

Căzut de pe schelă

Muncitorul Dumitru Piper, din calea Moșilor 328, lucrând la o construcție în str. Știrbei Vodă 33, a căzut depe schelă, francturându-și piciorul drept.

Salvarea l-a internat la spitalul casei meseriilor.

Cal nărăvaș

Camionagiul Ispas Filipache, din calea Văcărești 345, a fost lovit și rănit grav la cap de un cal nărăvaș al său.

Ambulanta Salvării l-a dus pe rănit la spitalul Brâncovenesc.

I-a aruncat un sac în cap...

Petre Caragea, măturător la primărie, cu locuința la cazarma din șos. Pantelimon 29, trecând eri pe calea Văcărești, în dreptul casei cu nr. 149, s'a pomenit cu un sac de cartofi în cap, aruncat de un pasager dintr'un tramvai.

Aruncat peste bordura trotuarului, muncitorul s'a rănit grav la cap și a fost dus de Salvare la spitalul Brâncovenesc.

Îndrăznețul atac din calea Victoriei

D-na Kreitzer, soția unui funcționar din str. Const. Mille, a fost Joi, înainte de prânz, victima unui îndrăzneț atac banditesc: când trecea pe calea Victoriei, prin dreptul magazinului Feder, un necunoscut i-a smuls poșeta de subt braț și a rupt-o de fugă.

Păgubașa a dat imediat alarma.

Îndrăznețul hoț reușise să se strecoare prin mulțime, dar a fost urmărit și prins de public.

El a fost dus cu alai la circumscripția respectivă, unde i s'a stabilit identitatea. Numele lui este Ioscf Adana, zis Japonezu.

Accident de automobil

Automobilul nr. 1892, condus de d. arhitect LeonȘtern, din str. Oborului 7 bis, trecând pe bulev. Take Ionescu, în dreptul casei cu nr. 38, a lovit pe ucenicul mecanic Costică Popa, din str. Dr. Felix 33.

Rănitul a fost dus la spitalul Colțea.

Mica Publicitate

Apare în fiecare zi. Minimum 10 cuvinte

— Anunțurile în chenar prețul dublu —

Pentru adresele din Capitală se va adăuga și numărul sectorului

Cereri de serviciu

3 lei cuvântul

ADMINISTRATOR moșie, cunoștințe culturi raționale, cu rentabilitate, multă practică, energic, referințe foarte bune, doresc angajament. Rădulescu, lângă Magazia cu sare, Buzău. 6667—

BUCATAREASA perfectă caută loc casă bună eventual la toate str. Splaiului No. 1. Et. II în curte Clorii. 101

BUCATAREASA perfectă merg la toate caut loc recomandații bune bărbatu are servici. Ziar 106 N. 121

BUCATAREASA perfectă, caută loc cu fiica sa, ca jupânească. Cer dormitul bărbatului meu, fiind în serviciu aici. Calea Griviței 179, camera 54. 131

CAUT post ca șofer pricep la orice mașini. Adresa Str. 13 Septembrie No. 35. Horvat Peter. 93

CONDUCTOR electrician caut instituție sau imobil întreținere instalații mecanică reparații leafă sau locuință 3 camere iau intendență, Isvor 48 Sergiu. 49

CAUT servici Portar, comisionar, (orice) cunosc Franceza, Germana, Ungara, electricitate, apă. Ștefan Dudas, Strada General Stan Poetaș 51. 6652

CAUT post casieră sau funcționară. Garanție morală și materială. La ziar 89 N. 38

CUNOSCAND româna germana ungara caut loc vânzătoare la mezeluri. La ziar O. 2. 145

DOAMNA tânără serioasă cunoscând limbi străine caută ocupație casă mare îngriji bolnavă, copii. Ziar O. 12. 219

DOAMNA serioasă cu recomandații caut post menajeră la persoană singură poate avea copii indiferent localitatea. Smârdan 30 etaj II. 207

DOMNIȘOARA tânără licențiată caută post de secretară Știrbey-Vodă 58. 130

DEUTSCHES Mädchen mit - Nähkenntnissen sucht Stelle zu einem Kinde. „Anna" Str. Frumoasă No. 24. 132

DOMNIȘOARA fost galanterie scriere frumoasă perfectă calculatoare caută post sau casieră depun garanție, ziar O. 3. 147

DOMNIȘOARA drăguță caut loc menajeră, D-n bine situata sau jupânească casă mare. Ziar O. 10. 6699

DOAMNA 36 ani onorabilă caut loc menajeră la persoană singură Str. Știrbei-Vodă No. 9, scara fer. Ștefani. 90

DOAMNA prezentabilă, gospodină perfectă, sosită din Arad doresc post persoană singură. Ziar 103 N. 97

DOMNIȘOARA bine, garanție morală caută loc casieră, răspuns ziar pentru Maria Mart., 87 N. 32

FARMACIST asistent, practică bună, caută post 1.500 lunar. Oferte ziar 105 N. 109

FERBATORI zahăr Brut, tos caută post, Julian Batteseau Pessák Timiș Torontal. 161

JUPANEASA serioasă curată servită case mari, caut loc casă bună, am bărbat cu serviciu. Ziar 101 N. 84

MENAJERA tânără fără bărbat caută post la persoană singură sau două. Gizela, B-dul Basarab 98, prima ușă la dreapta. 102

PERSOANA condiție, serioasă, perfectă gospodină, bucătăria, caut loc menajeră la 1-2 pers. sau persoană cu copil, eventual îngrijirea persoană suferinde. Adr. ziar 83 N. 25

PERECHE oameni caută servici casă mare, femeia în casă. Ziar 100 N. 65

TANAR, Școală comercială caut orice post birou jumătate zi. Ziar 85 N. 31

TRANSILVANEANCA serioasă caută servici la toate și bucătăria. Str. D. Onciul 23. Foișor. 107

Oferte de serviciu

4 lei cuvântul

ANGAJEZ femee singură, harnică, curată, acte la toate. Câmpineanu 22. 123

ANGAJEZ încasator vânzător produs important, leafă provizion, garanție acoperită marfă 5-10.000 lei numerar. Strada Brațului 14. Sunați. 2-6 după amiazi, acte serioziate. 78

AM CAMIONETA Chevrolet 2 tone caut tovarăș de meserie sau inchiriez pentru transporturi. Haiden C. Rahovei 272. 45

ANGAJEZ chelnerițe băieți prăvălie bucătăreasă cu acte în regulă. Lizeanu 38. 41

ANGAJEZ 2 specialiști în construirea și reparatul aparatelor de Radio Strada Carol 58, Anagnoste. 13

ANGAJEAZA 2 incasatori cu garanție Strada Carol 58, Anagnoste. 12

AVIZ. Technicienii cari nu pot să se deplaseze trimită imediat taxa 300 pentru prospect și toate actele. Iancovescu 126 București 6. 6705

BUCATAREASA la toate se caută cu condicuță Cobălcescu 41 stânga. 150

BUCATAREASA să meargă provincie. Adresați Niculescu Str. Sărbească 12 bis. Loco. 170

BONA sau fată la copii vorbind germana cu acte în regulă caută Ferrero, Str. Tudor Vladimirescu 55. (Fost Șos. Doamnei). 62

BUCATAREASA și jupânească perfecte caută Popa Savu 3 A (cartier Bufet-Kiseleff). Prezentați 8-10, 1-4. 11

BUCATAREASA perfectă, ungurоaică fără bărbat se caută. Str. Timișana 3 bis, etaj I. 66

BUCATAREASA, cinstită, vrednică fără bărbat se caută la Azilul Societății de Patronaj Splaiul Unirei 76. 92

BUCATAREASA la toate are ajutor, caută Argentina 41 Parcul Bonaparte. 108

BUCATAREASA bună, fără bărbat, acte regulă, caută Dimitrie Racoviță 10. 144

COUPEUR confecțiuni bărbătești pentru lagăr și comandă caută Sarcot Poradim 9 bis. 146

CAUT femee la toate cu acte, pentru 15-20 Septembrie Strada Buzești 85. 6644

CAUT fată lângă copil să ajute și în casă, cu acte. Știrbei Vodă 108 etaj. D-na Dobrescu. 133

CAUTA vânzători „Coloniale, delicatese", Văcărești 101. 120

CAUT băiat pentru băcănie etatea 16-18 cu acte că a servit. Vasilescu Echinox 73. 6685

CAUT băieți priceputi Bodegă, 15-18 ani. Cârnaru, Rahovei 170. 89

CAUT băiat 17-18 ani care a servit numai la băuturi și pivniță. Berzei 52. 103

CAUT femee la toate cunoască bine bucătăria, cu recomandații acte în regulă, Gheorghiade, strada Colonel Poenaru-Bordea 16, ora 1-4. 91

CAUT pereche harnică pentru fermă la țară. Ambii să cunoască bine gospodăria fermieră și bucătăria. Adresați Portar Bulevardul Schitu Măgureanu 3. 95

CONSUMUL Iordăchescu Sabinelor 85 caută băiat 15-16 ani pentru coloniale. 77

CAUT femee la toate, să știe găti, fără bărbat. 120 Calea Victoriei. 6689

CAUT servitoare cunoască bucătăria 2 persoane plătesc bine Vișinilor 27 primul. 111

CAUT servitoare la toate cinstită și sănătoasă, preferabil fără bărbat, Arhitect Gumeș Str. Tunari 45. 117

CAUT fată curată cunoască bucătăria la Domn singur Sf. Gheorghe Nou 27. :4

CAUT femeie să prioeapă la toate, la două persoane. G-ral Eremia Grigorescu 22 E. I. 57

CAUT ucenice mai mari interne la croitorie. Pasagiul Imobiliara, Scara B. Etaj II dreapta. 45

CAUT băieți pentru Bodegă B-dul Ferdinand No. 70. 39

CAUT vânzător coloniale, fructărie, Raion 65. 30

CAUT femeie serioasă la toate, cu condicuță. Str. General Lahovari 81 bis. 29

CAUT băiat să cunoască băcănia. Lache, Piața Filantropia, comp. 9. 28

CAUT bucătăreasă bună spălat 2 persoane, acte regulă. Precupeții-Noi 5. 27

CAUT servitoare la toate cunoscând bine bucătăria la 2 persoane calea Moșilor 272 (colț str. Traian). 22

CAUT băiat 12-16 ani pentru băcănie. Sfinților 10. Loco. 19

CAUT om garanție conduce singur cantina, Ivanov Suter 12. 18

CAUT bun pantofar de lux și reparator cismar, Plevnei 170. 17

CAUT servitoare la toate la 2 persoane fără bărbat, Strada B. Mussolini 15-17. 7

CAUT fete sau băieți curați la servit, Restaurant transilvănean. Bulevardul Pache 142. 173

CAUT chelneriță sau băiat de 14-15 ani cu leafă, Alexandru Lahovary 10. 168

CAUT bucătăreasă cu bărbat. Bărbatul la odăi. Acte. Erouului 19. 154

CAUT Bonă germană sau franceză care să ajute în casă, Transilvaniei 26. 155

CAUT fată în casă, acte, ajute spălat, fără bărbat, Ferdinand 3. 174

CONDUCATOARE atelier energică singură internă fete ajutoare interne călcători haine caută Bulevardul Filantropia 46. 6704

CAUT grădinar flori, pomi, Nerva Traian 65. 177

DACTILOGRAFA perfectă, cu studii creștină angajez imediat, oferte indicând pretențiile, ziar 94 N. 48

FEMEE singură, la toate, perfectă la bucătărie și în casă, cu acte, caută Manos, Dorobanți 49. Villa C. parterre, între 10-12. 6668

FOTO JULIETTA Brăila angajează imediat perfect operator retușer. 6659—

FATA servită, cu acte, necăsătorită la toate angajează Dr. Leonte, Berzei 39. 113

FEMEIE serioasă cunoască puțin bucătăria, 800 lunar. Pârgari 7. 79

FRAULEIN la nounăscut caut strada Basarabia 8. 82

FEMEIE la toate serioasă certificate caută avocat strada Negustori 10. 76

FEMEE acte meargă seara acasă 700 lunar caută Cabinet Medical, Cotroceni 13. 61

FEMEE la toate se caută Parcul Independenții, Parcela 51 (Podul Elefterie). 21

FATA în casă bine servită cu acte căutăm Vasile Lascăr 55. 14

FRAULEIN mit Nähekentnisse suche als stütze der Hausfrau. Vorstellen 8-10, 2-4 Popa Savu 3 A. 10—

FEMEIE la toate fără bărbat cu acte caut Popa Soare 63. 201

GUVERNANTA germană să vorbească eventual franceza copil 4 ani. Dentist Finkelstein, Udrican 1. 171

JUPANEASA servită singură cu acte angajez, Rădulescu, Victoriei 110. 186

JUPANEASA servită singură cu acte. Splaiul Independenței 74. 105

JUPANEASA fără bărbat, servită, acte în regulă caută Șoseaua Kiselef 25. 6677

JUPANEASA acte fără bărbat Dorobanților 51 Casa N. Sinigallia. 51

LUCRATOARE (Strikerese) bune pentru tricotaje caută Industria Textilă Română, București, strada 13 Septembrie 82—84. 6574

LOGOFAT la moșie căsătorit fără copii angajează U. Chiriacescu, Cernavoda. 6657—

MODISTE apreteze perfecte, plătind salariu mare, caută Parisul Lipscani 41. 165

MACELARIE Buzești 107 caută bun lucrător. 205

OM DE SERVICIU muncitor fost pivniță vinuri caută Avrig 3. 44

PERECHE tineri preferabil germaniași omul serviciu casă curte femeia casă cusut, acte recomandații, Alea Zoe 16 Parcul Filipescu. 60

PRACTICANT birou caută fabrica Alexandrescu Șos. Pantelimon 316. 216

PERFECTA gospodină, tânără, prezentabilă bune condiții, energică dorește conducerea menajului persoană serioasă situată eventual copii. Adresați „Energică" redacția „Universul", Brăila. 181

SERVITOARE la toate să știe bucătăria fără bărbat cu condicuță caută Călărașilor 142. 223

SE CAUTA stenodactylografă și dactylografă perfecte să cunoască franceza și germana. Să aibă cel puțin liceul. Cererile se vor prezenta în str. N. Filipescu 40 la Secretariat între orele 12-13. 6681

SE CAUTA chelnerițe presentabile experimentate B-dul Elisabeta 24. 20

SE CAUTA paznic albanez grădină și jupânească servită. Pompiliu Eliade 2. 16

SERVITOR slujit caută Sf. Vineri 19. 135

SCOALA NORMALA de fete din Pitești caută bucătăreasă, sau bucătar priceput.

UNGUROAICA fără bărbat priceapă bucătăria două persoane Doctor Văcărești 40. 166

VITICULTOR și pomicultor cu practică lucrând și singur însurat caută General Manu 28. 148

VANZATOARE de branșă prezentabile caută Bomboneria „Suchard" Calea Victoriei 78. 118

VOPSITORIA de Blănuri Constantinidi, Uranus 34, caută Blănar Blănăreasă și Cojocar. 6660

ZUSCHNEIDER și lucrători primul rang, căutăm urgent, adresați strada Doctor Serglu 9 etaj. 220

15 ANI băiat sau fată, curați, îndemânateci, interni, prezenta dimineața Dr. Nițescu, Biserica Amza 5. 50

Lecții și meditații

4 lei cuvântul

DOMN oferă 1000 lei lunar, conversație franceză, una oră zilnic, dela 19 la 20, prefer d-ră vorbind perfect franceza. Adresa ziar sub 38 N. 6639

INTELECTUALA studii străinătate predă una două ore zilnic franceza engleza germana italiana schimbul camerii mobilate. Ziar 80 N. 15

JEAN BERTHIER, profesor de franceză, B-dul Carol 11, Statuia Rosetti. 175

PROFESOARA Franceză predă lecții cu metodă ușoară pentru adulți și copii. M-me Julietta, Strada Roșca 11. 43

VÂNZĂRI

4 lei cuvântul

ATENȚIUNE: Dormitoare elegante nuc dela 5000. Sufragerii nuc de la 5000. Herrenzimmer. Holuri dela 3700. Scaune curbate. Cărucioare pentru copii și orice fel de mobile separate cu prețuri foarte reduse, vinde cea mai mare concurență din țară, Inudstria de mobile „Banatul", Calea Victoriei 145, colț cu Str. Frumoasă. Nu confundați adresa. 6553

ATENȚIUNE, vindem ocazional mașină Singer cismărie lei 4000, Smokinguri, pateoane, plăci noul românești lei 35 bucata, aparate fotografice, bijuterii. Economia Românească, Brezoianu 24. 6665

AUTOMOBILE ocazie Desotto Chevrolet Crysler Oldsmobil sport vând Dorobanți 1. 204

ARAMA - Fontă veche, cumpărăm. Ridicăm domiciliu cantități mai insemnate Cartapostală, Bulevardul Maria 87. 139

ATENȚIUNE: Mobile: Dormitoare cubiste nuc dela 5000, Sufragerii moderne dela 5000, Holuri tapisate dela 3700, Herrenzimmer, Bufete lustruite dela 800, Mese sufragerie dela 600, Biblioteci 900, Birouri stejar 700, Cuiere antreu oglindă 600, Cartoniere stejar 500, Garnituri antreu 300, Sofale, Dormeuse 500, Sofale cu ladă, diferite mesuțe, piedestale, scaune curbate și alte piese separate cu prețuri extrem de eftine găsiți la: „Maramureș" Industrie de Mobile, calea Victoriei 139, lângă Președinția Consiliului Miniștri, (tramvale 15, 17, 20). 6664

BANDZEG de 60 cm. vinde Alexandrescu, Pantelimon 316, telef. 2.28.89. 217

CHILIPIR, mașină Reno mică spat perfectă stare cauciucuri noi. Lei 16.000. Str. Carolina 16, Gara de Nord. 114

CABINET medical, mobilier, instrumentație, prețuri derizorii plecând străinătate, Berzei 39. 6691

COSTUME, pardesiu smoching mașină scris toate stare nouă, Richard, 108 Grigore Alexandrescu. 99

CLOCITOARE, crescătoare, pui Leghorn vând ocazie, Preoțescu 17 (11 Iunie). 55

COSTUME, pardesuri smokinguri puțin purtate și de comandă, nescoase la termen toate măsurile vinde „Manchester" Colței 27. 6618

DIVERSE mobile: bufet, servantă, perdele, covoare, tablouri, godin, calea Șerban-Vodă 24. 6637

DORMITOARE superbe, Sufragerii modele originale fine, Holuri, Studiouri splendide, obiecte artă, prețuri extrem reduse vizitați „Interiorul Artistic" Victoriei 89. 6638

DORMITOR fin Sufragerie elegantă Birou bibliotecă Hall ultramodern tablouri, lămpi vând urgent. Jules-Michelet 9 (prima dreapta). 6671

DORMITOR Sufragerie Herrenzimer Salonaș Lămpi ultramoderne vând urgent, Bulevardul Take Ionescu 41. 70

DE VANZARE Buick aproape nou, foarte bună stare, strada Precupeții Noi 20, între 8-12 d'mineața. 67

DORMITOR elegant lemn lămâi, vând urgent preț derizoriu Știrbey Vodă 76 în fund, dela 14-18. 136

FIAT 509 ultimul tip vând chilipir cauza mutării. Turda 185. 6684

MAȘINA de scris, nouă portabilă vând avantajos General Anghelescu 51. 224

MOBILIER divers și dormitor vinde străin părăsind țara Athena 18.

MAȘINA plană tipar 12 cumpăr, vând fac schimb Pascali Academiei 16 etaj ora 6-8 p.m. 6695

MAȘINI electrice vinde, cumpără, repară și construește. Aparate automate pentru ars păcură. Electromecanica Bateriilor 14. 6331

MAȘINA cusut familie, foarte curată, vând urgent, ocazie. Agricultori 106. 106

OCAZIE rară Fiat 509 perfectă stare vând Împăcării 31. 140

PLUGURI, grape, cultivatoare Ventzki, desfacere prețuri excepționale. Depozitul Strada Inclinată 22. 138

PATERNOSTER vinde Alexandrescu șos. Pantelimon 316 telef. 2.28.89. 218

PIANINA Germană renumită, placă bronz, vând foarte eftin. Labirint 199. 52

PIAN concert, perfectă stare, placă bronz, vând eftin. Uranus 55. 6626

STABURI (Bețe rotunde) de 15 m/m 0.92 ctm. lungime, fag, vinde eftin. Lorando Galați Grădina-Veche 9. 2—

STRUNG Revorver marca Germană aproape nou vând eftin. Lorando Galați Grădina Veche 9. 1—

SUFRAGERIE ultramodernă, fină, garantând soliditatea vând cu 10.000 Tâmplărie, strada Băncei 45 (Griviță). 202

SALONAȘ, piesă rară, marquise, veritabil italian, preț derizoriu plecând străinătate. Berzei 39. 6692

TABLOURI, colecție superbă, valoare, prețuri derizorii, plecând străinătate. Berzei 39. 6690

VAND mare ocazie, cărămizi, ușiferestre, grinzi, dușumele, sobe, astereală, Moșilor 124. 196

VAND 2 șifoniere unul haine altul lengerie convenabil. Parcul Sf-ta Vineri, Str. A. No. 42. 184

VAND Tijghea mașină bucătărie mese scaune etc. Bul. Schitu Măgureanu 61 Cofetărie. 72

VAND două motoare de tăiat lemne „Harvestere" de 6 cai putere, stil vechiu mari, în funcțiune. Str. Hagi Ghiță 41. 6687

VAND căței vânătoare rasă bună, informațiuni Elisabeta 23, Lustragoria Princiar. 80

VINDEM: tractor W.D.E. Honomag 1929 cu plug semănătoare și secerătoare, în funcțiune, preț 80.000 Ase adresa Nicu Chiriacescu, Cernavoda. 6656—

CUMPĂRĂRI

4 lei cuvântul

AUR, dinți de aur, bijuterii, cumpără Bijuteria Select, Carada 2 (Karagheorghevici). 6641

AUR, briliante, diamante cumpără, vinde Bijuteria Elitei Calea Victoriei 14 (vis-à-vis) Socec. Atelier ceasornice. Bijuterii. 6669

AUR dantur bijuterie cumpăr prețuri bune Kanner Galeriile Blanduziei 12 bis. 6700

CARȚI Biblioteci mari plătește bine H. Pach Casa Anticarilor 3. Telefonați 343/91. 196

CUMPAR cauciucuri masive 86/130 și autocamioane reformate, Ceair 40. 156

CUMPAR TIPOGRAFIE mică sau mijlocie. Oferte sub „Imediat 1885" la administrația ziarului, 88 N. 36

CAROSERIE închisă „Pontiac" cumpăr, adresați calea Moșilor 76. 34

CUMPAR cearceafuri și pături bune, adresați Hotel Europa, Griviței 100. 23

CAUTA rezervoir 15.000 litri + 2 butoale zinc a 1000 l. pentru motorină. Moara Sf. Paraschiva. Gara Stolnici, Argeș. 6680

SPIEGELREFLEX 10×15, de ocazie, în bună stare, cumpără Foto-Olteanu Câmpina. 6645

VÂNZĂRI și cumpărări de imobile, moșii, păduri, terenuri, arendări

5 lei cuvântul

APARTAMENTE luxoase Batiștei, începând dela 500.000, vinde „Monitorul Proprietarilor", Carada 7 (Karagheorghevici). 6632

APROPIERE Ilfov moșie 300 pogoane, vinde 4000 pogonul „Monitorul Proprietarilor", Carada 7 (Karagheorghevici). 6633

ATENȚIUNE! Imobil două apartamente mari, Impăcării 4 (Filantropia) cu grădină. 87

AUTENTIC nici Reclamă nici Minciună!!! Imobil scutit 3 apartamente 1 Prăvălie venit 130.000. Maria-Rosetty 1.000.000 „Inlesnirea" Sfântul Ionică 5. 115

Aproape Liceul Lazăr vindem 280 metri fațada 18, prețul 2200, Colectura Banca Română Carol 11. 215

„AUREL VLAICU"!!! Villă românească, două apartamente grandioase, băi, parchete=430.000. Dionisie 14. 188

AVIS. Case noi moderne parter și parter etaj cu tot confortul modern vindem eftin Rahovei 228 și str. Răditei. 6683

BUZEȘTI imobil Raport vând urgent 300.000. Oferte ziar O. 9. 197

CUMPAR casă 2 apartamente scrii prețul venitul ziar O. 10. 198

CHIAR Strada Spătarului 5 camere baie dependințe confort suprafață 200 metri 300.000+Credit 170.000. „Bucur", Bulevardul Brătianu 26. 193

CUMPAR casă până la 350.000. Ergas B-dul Carol 28. 128

CIȘMIGIU - Schitu Măgureanu construcție impozantă parter etaj 5 camere băi dependințe curte grădină 250.000 numerar+200.000 credit urban. Dima Regală 1 colț Victoriei. 151

CUMPAR teren 150-220 m. p. apropierea Gării Nord. Oferte detaliate ziar O. 4. 153

CASE neimpozabile 400 metri curte cu pomi fructiferi situate Str. Puțu lui Crăciun Filantropia No. 26. Adresați-vă Stănescu Ceres 22 Isvor. 221

CUMPAR casă confort modern, plătind integral. Adresați ziar 33 N. 6634

DARAM casele Văcărești 11 farmacia Marcovici. Vând materialele. Doritori adresați Beckal Lucaci 2. 35

IMOBIL construcție nouă, fabrică de tablă situat Str. Agricultori 29, vând urgent. Adresați Avocat Gunea Str. Timpului 6 între orele 1-4. 53

MOȘIE cumpăr convenabil, 300 pogoane sau mai puțin. Ziar 78 N. 6

PARCELE poziție frumoasă 2/300 metri, Mihai Bravu 265 lângă stația Călărași, vând 500 înlesniri. Informațiuni Hirsch, Piața Rosetti 4. 6701

SE VINDE vilă București Noui, avantajos teren 1050 m.p. Vlădescu. 192

TEREN Porumbaru 150 metri fațadă 12. Prețul chilipir 80.000. Niculae Golescu 10. 194

VEDEREA Cișmigiu, construcție mare 6 camere bae dependințe confort modern curte, grădină, 275.000+Credit 225.000. Adresați-vă Franklin 5. 195

VAND ferma din Prelunglrea Ferentari 98. 178

VAND lotul 515 metri Techirghiol Eforie prețul 20.000 mii Șos. Pantelimon No. 85, București, Naghi. 71

VAND 201 m² fațada colț 22 metri prelungirei Dorobanților 132.000. Nicolae Golescu 14, etaj II Novitchi. 199

INCHIRIERI

Apartamente goale

5 lei cuvântul

APARTAMENTE libere 2-3 camere bucătărie, bae, dependințe, str. Vultur 133. 6666

APARTAMENTE 3 camere vestibul dependență apă caldă calorifer, ascensor B-dul Dacia 3. 58

APARTAMENT modern liber imediat sau Sft. Dumitru inchiriez convenabil. Felix 42. 200

CAUT două camere mari, holl sau antreu, bucătărie, pivniță bae în apropierea Universității. Adresa Pictor Luchian 20 Emdo. 158

CAUT pentru Octombrie numai cartierul Batiștei—Nic. Filipescu—Rosetti, casă pentru birou și locuință, 8 camere și dependințe, confort, de preferință singur în curte. Oferte urgent ziar 97 N. 54

**