Anul al 50-lea 10 Pagini EXEMPLARUL In Țară: 3 Lei In Străinătate: 6 Lei 10 Pagini Nr. 239 Sâmbătă 2 Septembrie 1933 P

Taxa poștală plătită în numerar conform aprobării Dir. G-le P. T. T. No. 120228/932

ABONAMENTE IN ȚARA Lei 200 pe 3 luni Lei 380 pe 6 luni. Lei 750 pe 12 luni. O lună Lei 80 In străinătate în raport cu tariful poștal și valuta

UNIVERSUL

CELE DIN URMA ȘTIRI DIN LUMEA INTREAGA, TELEGRAFICE ȘI TELEFONICE

REDACȚIA ȘI ADMINISTRAȚIA: BUCUREȘTI, STR. BREZOIANU No. 23-25

CENTRALA TELEFONICA A ZIARULUI are numerele: 3-1370, 3-1371, 3-1372, 3-1373, 3-1374, 3-5643.

ABONAMENTE LA „VESELIA" „UNIVERSUL COPIILOR" ȘI AL TINERETULUI" ZIARUL CĂLĂTORIILO Câte 220 Lei pentru 12 luni în țară

FONDATOR: LUIGI CAZZAVILLAN

DIRECTOR: STELIAN POPESCU

După 15 ani...

Nici după 15 ani de la înfăptuirea României Mari nu avem o politică bine definită, o politică de stat, iar nu de partide, adică electorală, care să ia în serioasă considerație interesele noastre naționale și culturale, în teritoriile alipite.

In jud. Trei Scaune, Ciuc, Odorhei și Tg. Mureș, locuite în majoritate de secui și unguri, n'am întreprins nimic pentru nenorocita populație românească, populație care, în ultimele decenii, a pierdut limba și credința strămoșească.

Dacă ungurii au avut interesul să desnaționalizeze această populație, nu era și nu este datoria noastră, — prin școală, prin biserică, printr'o propagandă activă și bine organizată, — să o desmaghiarizăm? Dacă s'ar cerceta toate registrele bisericilor vechi ortodoxe din județele considerate azi populate de o mare majoritate secuiască, am putea constata pierderile mari ce le-au suferit românii în ultimele decenii.

Și astăzi, în numeroase comune „secuești", numele locuitorilor sunt românești, ceeace face dovada evidentă, că procesul desnaționalizării lor s'a desfășurat de curând, ba chiar de la 1918 incoace!..

Adevărul trist este, că chiar sub „dominația" noastră, se „maghiarizează" români, în regiunile unde ei se găsesc în minoritate, sau sunt încercuiți de elemente secuești, ori ungurești.

Și cum să nu înregistrăm asemenea pierderi, când bisericile ortodoxe sunt părăsite, sau lăsate în grija unor preoți bătrâni și temători; iar școlile — chiar cele de stat — sunt conduse de elemente minoritare maghiare ostile nouă?

Inspectorii școlari din Ardeal nu-și fac datoria, așa cum impun interesele noastre naționale și culturale.

Se tolerează în școlile primare de stat, din ținutul sudestic al Ardealului, corespondența oficială în limba maghiară; iar învățătorii buni din vechiul regat, cari au dovedit că sunt însuflețiți de sentimente românești, au fost îndepărtați și înlocuiți cu elemente agreate de conducătorii minoritari.

Pe când aproape 7000 de învățători români n'au posturi, cu toate drepturile ce le au, minoritarii maghiari ocupă locuri în învățământul primar, — unii din ei, fără să îndeplinească toate condițiile cerute de lege — și nimeni nu-i clintește din locurile lor, sub motiv de economii bugetare.

S'a creat o situație privilegiată minoritarilor de înseși organele noastre administrative și școlare. Intr'o comună din apropierea Brașovului — Târlingeni — cu populație mixtă româno-maghiară, primarul, consilierii, notarul și toți funcționarii sunt maghiari. Numai vătășelul comunei este român! Jumătate din populația acestei comune este formată din români. Totuș, de la 1918 până azi, niciun român n'a fost primar, consilier comunal sau notar... Toate protestele românilor, adresate prefecturii Brașov și ministerului de interne, au fost zadarnice... Și comuna Târlingeni e la câțiva km de Brașov, în Țara Bârsei, în care a răsunat cântecul lui Mureșanu: „Deșteaptă-te Române!"

Când oare ne vom deștepta?

Grav accident de autobuz

Giurgiu, 30 August

Un grav accident de automobil s'a întâmplat Marți seara pe șoseaua națională București-Alexandria în apropiere de comuna Ghimpați, jud. Vlașca.

Autocamioneta nr. 408 T.-Măgurele, condusă de proprietar, d. Frederic Schmitt, venind dinspre București, pe la km. 39 s'a răsturnat în șanțul șoselei sfărâmându-se.

Sunt grav răniți: Fr. Șmitt, Maria P. Burcea, din com. Vlișoara-Teleorman; iar mai ușor răniți d-nii Aurel Străfilescu din com. Piatra, Teleorman, Ion Batcu, Tudor E. Neacșu și Ecaterina Neacșu, toți din comuna Vlișoara-Teleorman.

Faptul fiind anunțat autorităților comunei Ghimpați, a sosit la locul accidentului șeful postului de jandarmi, care a transportat răniții la dispensarul com. Ghimpați unde li s'a dat primele ajutoare medicale.

Cauzele acestui accident nu se cunosc. Șeful postului de jandarmi face cercetări.

Frământările din Irlanda

Generalul O'Duffy în mijlocul unui grup de „Cămăși albastre"

Un profesor universitar în serviciul Sovietelor

— Datoria ministerului instrucției publice —

Cazul prof. P. Constantinescu-Iași, dela facultatea de teologie din Chișinău, nu poate lăsa indiferent guvernul și în special pe d. ministru al instrucțiunii publice.

Acest profesor, de câțiva ani propagă doctrina comunistă și participă la congresele organizate de Internationala a III-a, în străinătate, în calitate de reprezentant și „delegat al României" (?).

In cursul lunii Iunie a. c., el a luat parte la lucrările congresului așa zis „anti-fascist" dela Paris — în realitate comunist — și împreună cu agenții Sovietelor rusești, a atacat organizația noastră de stat, cerând „eliberarea Basarabiei, ocupată de baionetele românești"!

Am reprodus, în numărul trecut, după publicațiunea sovietică rusă „Krasnaia Basarabia", o parte din textul manifestului revoluționar ce s'a distribuit congresiștilor internationali comuniști din Paris — manifest redactat de „delegatul României", prof. P. Constantinescu-Iași — și în care s'a cerut tuturor delegaților să se asocieze la lupta începută împotriva României, pentru „eliberarea Basarabiei" și evacuarea acestei provincii de ocupanții săi de astăzi!...

Cazul acesta prezintă o deosebită gravitate. Totusi, până acum guvernul n'a luat nicio măsură.

Ce face ministerul instrucției publice? Care este datoria sa? Poate el menține în corpul universitar, ba încă la facultatea de teologie din Chișinău, profesori, cari să propage comunismul și să agite, peste hotare, în congresele organizate de Internationala a III-a, chestia Basarabiei, împotriva intereselor și drepturilor Basarabiei? Am ajuns oare în acea stare înaintată de slăbiciune și de anarhie, încât guvernul este incapabil să reacționeze când sunt în joc interesele noastre naționale și culturale?

O comparație se impune. Zilele acestea, presa elvețiană s'a ocupat de cazul profesorului de filozofie, Freytag, dela universitatea din Zürich.

German de origină, nenaturalizat, acest profesor prezida grupul național-socialist din Zürich și în această calitate făcea o întinsă propagandă, favorabilă iredentismului german, după concepțiile hitleriste. Opinia publică din Elveția s'a agitat. Universitatea a luat poziție împotriva profesorului Freytag, care, prin ideile sale politice și conduita sa, a nesocotit interesele republicii.

Guvernul, interpret al voinței naționale, n'a admis ca un profesor universitar să propage — sub orice formă ar fi — idei politice împotriva organizației și a integrității statului. Departamentul instrucției publice elvețian a luat măsura impusă de interesele publice: a revocat pe prof. Freytag.

„Journal de Génève", ocupându-se de cazul Freytag, spune că un stat de ordine și un guvern conștient nu pot admite, ca membrii corpului universitar să propage idei și doctrine antinaționale, nu numai pentru că asemenea idei și doctrine sunt primejdioase statului și cetățenilor, dar ele pot infecta tineretul.

Pe când la noi, nu s'a luat nicio măsură până acum împotriva profesorului comunist, Constantinescu, care a cerut „eliberarea Basarabiei de sub ocupația baionetelor românești", spre a fi cedată Rusiei sovietice. El n'a fost revocat și nici dat judecății. Pentrucă — probabil — ministerul n'a cunoscut la vreme gravitatea culpei acestui membru al corpului didactic român. Acuma, ministerul este dator să aplice cât mai neîntârziat severe sancțiuni.

La așteptăm.

Germania cere teritoriul Sarre

— Manifestația dela Niederwald și contramanifestația dela Neunkirchen. — O provocațiune la adresa Franței. — Statutul teritoriului Sarre. — Plebiscitul din 1935 —

Manifestația dela Niederwald, organizată de guvernul german pentru anexarea teritoriului Sarre, a provocat o contramanifestație la Neunkirschen din partea locuitorilor cari vor să aparțină Franței.

La Niederwald, cancelarul Hittler a declarat:

„Un popor de 65 milioane de oameni proclamă azi că el nu știe nimic de trecut și înțelege să determine existența sa, după voința și interesele germane". Apoi, adresându-se delegaților germani din Sarre, cancelarul german, le-a spus:

„Reich-ul nu poate să renunțe la d-vs., după cum d-vs. nu puteți renunța la Germania. Se spune că sunt două soluții în această problemă:

1. Teritoriul Sarre să fie atribuit Franței;

2. El să fie autonom. Mai e a treia soluție, revenirea la Germania. Iată ce vrem".

După acest discurs provocator la adresa Franței, la Neunkirchen, în teritoriul Sarre, s'a organizat o contra-manifestație.

Acolo, s'a spus că populația *„se va apăra cu armele dacă germanii vor încerca să aplice metodele lor de intimidare și de cucerire, în Sarre, pe care le-au încercat să le aplice în Austria".*

Președintele Reichului, mareșalul Hindenburg, în telegrama ce a adresat-o societăților germane din Sarre, pomenește de *„legăturile indisolubile ce unesc acest teritoriu german de ansamblul Reich-ului"*, iar d. von Neurath, ministrul de externe al Germaniei, a exprimat în telegrama sa, speranța că *„în curând se va rezolva problema Sarre — creată arbitrar — prin revenirea acestui teritoriu la patrie, pentru onoarea Germaniei și pacea lumii".*

Pentru ce conducătorii Reichului au expus punctul lor de vedere în chestiunea Sarre, astăzi, când, după tratatul dela Versailles, urmează să se organizeze un plebiscit în acest teritoriu, în anul 1935? Ce se urmărește prin afirmarea „drepturilor" de posesiune ale Germaniei asupra teritoriului Sarre, când populația respectivă urmează să se pronunțe peste doi ani, — fie pentru Germania, fie pentru Franța, fie pentru autonomie?

Se presupune, că Germania ar prepara și în vest o acțiune, asemănătoare, în ce privește metodele și scopul, cu aceea ce este în curs la sud, cu obiectivul Austria.

Odată cu aceste manifestații, schimb de telegrame și contramanifestații, primul ministru al Franței, d. Daladier, a vizitat linia fortificațiilor dela frontiera de est și a declarat că politica țării sale e pacifică, dar Franța trebue să ia măsuri pentru siguranța sa. Să vedem care este situația teritoriului Sarre și statutul lui actual, după tratatul dela Versailles.

STATUTUL TERITORIULUI SARRE. — UN COMPROMIS.

El are o suprafață de 1.881 km. p. și o populație de 715.000 locuitori, francezi și germani. La conferința păcii, Franța a cerut să i se atribue bazinul Sarre, care a aparținut ei câteva secole și apoi, prin forță, a fost anexat de Germania.

Wilson s'a opus ca acest teritoriu să fie atribuit Franței și Clémenceau a observat că președintele republicii americane *„elimină sentimentul și amintirea"* Un compromis propus de d. Lloyd George, a fost acceptat de conferință.

„Voi da — a declarat d. Lloyd George — bazinului Sarre, independența sub autoritatea Societății Națiunilor; o uniune vamală o va alipi de Franța.

Nu există, în adevăr, legătură economică naturală între această regiune și Germania; toate relațiunile sale sunt cu Alsacia-Lorena. Noi nu trebue să uităm că această țară a fost în parte franceză până la începutul secolului al XIX-lea, că ea a fost răpită Franței cu toată opoziția oamenilor de stat englezi.

Suntem împotriva oricărei anexiuni, dar nu ne gândim că s'ar putea face să trăiască această regiune, dacă nu constitue o unitate politică.

Sunt convins că, dacă în câțiva ani se va face un plebiscit, această populație nu va cere să revină Germaniei".

Iată concepția compromisului pe baza căruia s'a fixat statutul teritoriului Sarre.

Art. 45 din tratatul dela Versailles regulează chestia economică, atribuind minele de cărbuni în plină proprietate și cu drept exclusiv de exploatare, Franței. S'a încredințat guvernământul teritoriului Sarre, unei comisiuni, formată din cinci membri, numiți de consiliul Societății Națiunilor.

Art. 48 stabilește, că toate puterile imperiului german, ale Prusiei și Bavariei, asupra acestui teritor, *trec pe termen de 15 ani asupra comisiunii, care trebue să respecte naționalitatea, libertatea religioasă și limba populației.*

S'a prevăzut apoi același regim vamal, ca și în Franța. După expirarea termenului de 15 ani, se va organiza plebiscitul, — adică în 1935.

Roosevelt adresează un mesaj guvernelor europene

— D. Norman Davis a plecat spre Europa —

New-York, 30 (Rador). — *In momentul când d. Norman Davis, șeful delegației americane la conferința desarmării, se îmbarcă pe vaporul „Washington" care era gata de plecare, președintele Roosevelt a chemat pe d. Norman Davis la telefon, pentru a-i da ultimele instrucțiuni, și a-l însărcina cu un mesaj verbal adresat guvernelor europene.*

După convorbire, d. Davis s'a urcat pe vapor, care a plecat cu câteva minute de întârziere.

D. Norman Davis, care intenționează să stea 8 sau 10 zile la Londra înainte de a ajunge la Geneva, a declarat că în cursul acestei călătorii nu va discuta nici chestiuni economice și nici problema datoriilor de război.

Pregătiri războinice în Germania

Sub pretextul educației fizice, studenții germani sunt exercitați să mânuiască granatele

Biserică distrusă de foc

Barcelona, 30 (Rador). **Un incendiu a distrus astăzi aproape complet biserica Sfintei Fecioare făcătoare de minuni, situată în strada Calabriei.**

Cu mare greutate au putut fi salvate doar arhivele.

Se crede că focul a fost pus de o mână criminală.

— x c —

FILME

Conac mare și frumos, dar prea izolat. Afară de servitori, n'aveau pe nimeni aproape. Pădurea din spatele casei, admirabilă în timpul zilei, îi posomora noaptea. Când luna îi privia galeș, îi mai liniștia; când nu le eșia înainte, se culcau îngrijați și somnul era sâcâit de un vis urât, de un sgomot neobicinuit. Lucruri mărunte luau proporțiile fricei.

Intr'o noapte, după ce capacul gramofonului reteză seria plăcilor cu năbădăi americane, fetele se retraseră în camera lor, fratele se culcă pe divanul din antreul larg, cu scânduri albe pe jos, mama veghiă până adormiră toți și trecu în odaia ei, unde ceru smerită protecția vechilor icoane.

Spre miezul nopții, fata cea mică se deșteaptă brusc, trage cu urechea și, înfiorată, își scoală sora.

— E cineva!

— Da?!

— Par'c'ar da cu târnăcopul!... Ai auzit?..

— Da...

— Să sculăm pe mama.

— Nu. Știi că suferă de inimă... Vrei să-i vie rău?

Șoaptele se sting și amândouă împing pe întunerec ușa antreului.

— Nicule!... Nu te speria... Auzi?... Dă cineva în zid... jos... lângă pământ! Umblă binișor, să nu se trezească mama de cât după ce vei trage... Ce frică mi-e... Noi rămânem după garderob, căci ar putea să ne impuște prin ușă... Păzește-te!... Vai!... loviturile sunt tot mai tari!... Să știi că zidul e aproape spart!

Tânărul, fără să zică ceva, se urcă pe un scaun, fixează țeava puștei în geam, de-asupra locului de unde veniau sgomotele — și trage. Fetele dau un țipăt. Mama apare alurită. Văzduhul s'a cutremurat până departe.

Un nechezat revoltat și repetat îi răspunde. Sgomotul unor salturi ritmate urmează.

Fetele aprind lampa. Băiatul deschide fereastra. Un cal întoarce capul spre ei. Și-i privește cu acei ochi în care se reflectă o bunătate infinită chiar când amărăciunea domină...

— Păștea, și cum era împiedecat, dădea cu picioarele lângă zid, plictisit, doritor de libertate! zice fata cea mare, luând-o de braț și ducând-o să se culce pe mamă, care încă nu pricepea nimic, nici chiar râsul cristalin al băiatului.

Noaptea își lăsă cortina asupra sufletelor obosite și de astădată liniștite.

Don José

Un apel al abatelui Zavoral

Abatele Zavoral, superiorul mănăstirei Strchov din Praga, marele amic al României, adresează următorul însuflețit apel, pentru dezvoltarea relațiunilor politice, culturale și economice, între națiunile ce fac parte din Mica Înțelegere:

„Aflu cu cea mai mare bucurie că în curând va fi trimis la noi un anumit număr de călători români, cari vor vizita țara noastră.

Cehoslovacia, credincioasa aliată a României, a manifestat totdeauna o sinceră afecțiune pentru tot ce privește România și locuitorii ei, și știu că se poate spune acelaș lucru de sentimentelor pe cari românii le nutresc față de Cehoslovacia. Dar trebue să constatăm că tot ceeace a fost înfăptuit până acum pe terenul relațiunilor româno - cehoslovace, nu-i deajuns încă. Mai e nevoe, deasemenea, ca cele două popoare să se cunoască mutual, și ca prietenia politică și intelectuală să fie urmată de o apropiere economică.

Peste cteva zile, 500 de cehoslovaci vor sosi în România ca să cunoască, prin propria lor experiență, țara voastră. Și acest tren de călători, prieteni ai românilor, va fi urmat în curând de altul, pe care România îl va trimite la noi.

Salut din toată inima acest fericit semn al timpurilor, care va contribui în mod eficace la strângerea legăturilor ce unesc ambele noastre popoare. Românii, cari vor veni la noi, pot fi încredințați că vor găsi o primire frățească și brațele deschise.

Orice cetățean din orice țară făcând parte din Mica Înțelegere, are datoria cetățenească să cunoască celelalte două țări ale acestui grup de state și să contribue, prin propria sa acțiune, la desvoltarea relațiilor mutuale ce există între ele. Această desvoltare e o necesitate vitală pentru cele trei țări ale noastre.

Dr. ZAVORAL

=xxx=

Atitudinea Greciei

față de un pact al Strâmtorilor

Atena, 30 (Rador). — Agenția telegrafică elenă publică următorul comunicat:

„Unele ziare au publicat ieri o informație asupra atitudinei pe care ar lua-o Grecia în cazul încheierii unui pact al Strâmtorilor. Această informație nu corespunde vederilor cercurilor responsabile ale guvernului grec, ale cărui strânse legături de prietenie cu Turcia sunt cunoscute. Guvernul se interesează de aproape de chestiunile privitoare la Strâmtori, dar el nu va lua nicio atitudine față de pact decât după ce-i va cunoaște clauzele.

Statula „Germania", la Rudesheim, unde Hitler a cerut, într'un discurs, înapoierea ținutului Sarre

ACTUALITĂȚI RADIOFONICE

Undele foarte scurte

de ing. I. C. FLOREA

Ar fi nedrept să presupunem, că tot ce s'a realizat în materie de radio, se datorește cercetătorilor profesioniști — înglobând în această denumire, indivizii cari și-au făcut o ocupație principală, mai mult sau mai puțin exclusivă, din studiul și aplicațiile undelor herțiene. Presupunerea ar fi nedreaptă, aflându-se în contradicție flagrantă cu realitatea și inechitabilă pentru că implică desconsiderarea aportului radiofoniștilor amatori — un aport prea valoros ca să-l putem ignora.

Radioamatorii — radiofoniștii a căror preocupare imediată o constitue distracția și instruirea, mijlocite de aparatul de radio — au ajutat progresul radiofonic într'atâta în cât contribuția lor merită să fie relevată — pentru care operație nu este nevoie să ne deplasăm prea departe, în lumea iscoditorilor văzduhului. Rămânând între granițe chiar, radiofonia indigenă — multă, puțină, cât am reușit să înjghebăm până în momentul de față — oferă exemple edificatoare. Radiofoniștii cu oarecare vechime, își amintesc bine jalnica tragedie a începuturilor radiofoniei românești, când inerția spirituală a câtorva diriguitori făcea aproape imposibilă folosirea celui mai reușit instrument de civilizație — aparatul de radio — obligând pe radioamator să lucreze pe ascuns, în pod sau în pivniță, sub povara permanentă a gândului că odată descoperit, va fi calificat ca factor subversiv și pedepsit fără milă.

Dacă radiofonistul indigen poate lucra astăzi nestingherit la lumina zilei, dacă văzduhul este brăzdat regulat de unde românești, dacă, în fine, se poate vorbi de o viață și o mișcare radiofonică românească — apoi toate acestea se datoresc, în bună parte, inițiativei particulare, pornită și susținută de o grupare fără nicio legătură cu oficialitatea. — *Asociația generală a radiofoniștilor din România.*

Aiurea, prin meleaguri streine, activitatea și inițiativa particularilor au fost și sunt și mai evidente. Grupați în asociațiuni puternice, active, amatorii se străduesc să-și amelioreze condițiunile de lucru — alcătuesc un factor important în angrenajul vieții radiofonice, pe care forurile conducătoare îl respectă și îl consultă la nevoie, când se agită chestiuni de interes general. Dacă m'aș mulțumi să citez jurisdicțiunile legale, pedepsele severe stabilite pentru culpa de a jena audițiile radiofonice — ar fi destul ca să subliniez realizările amatorilor.

Contribuția acestora este însă mai importantă: există un întreg capitol al radiofoniei, pus în valoare de încercările și performanțele obținute de diletanți. Mă refer la capitolul undelor foarte scurte.

Încă din primele timpuri ale radiofoniei, radio-amatorii — o bună parte dintre ei, cel puțin — nu s'au mulțumit să recepționeze liniștiți undele difuzate de stațiunile emițătoare, ci au început și ei să emită — apucați subit de dorul și cutezanța de a infrânge spațiul, comunicându-și gândurile semenilor de peste mări și țări. Incercări șovăitoare, semnale Morse anemice emise de diletanți, s'au încrucișat în spațiu, la începuturile radiofoniei — fără ca aceasta să fi supărat pe cineva. De altfel, ce obiecțiuni s'ar fi putut ridica împotriva semnalelor pornite din manipulatorul amatorului, într'o vreme când emițătorii oficiali erau rari, când programele difuzate nu aveau decât o stabilitate relativă, când auditorii înșiși nu se supărau de fel dacă audiția era presărată, când și când, cu bătăi Morse — îmbătați de entuziasmul inerent începutului, ascultătorii primeau orice și ori cum, fără să-și strice ușor buna dispoziție.

Când însă numărul emițătorilor a sporit, când programele difuzate au căpătat o amploare și o stabilitate suficiente, când entuziasmul ascultătorilor s'a mai potolit, — pretențiunile lor crescând în aceiași măsură — acrobațiile emițătorilor particulari au devenit jenante. Atunci s'a întâmplat un dezastru: forurile superioare ale Broadcasting-ului internațional, au interzis particularilor să mai emită în gama rezervată radiodifuziunii, cuprinsă între 200 și 2000 m. Această gravă decizie, luată acum 11 ani, era completată cu invitația făcută amatorilor, de a emite sub 200 m. O asemenea invitație atunci când a fost făcută, însemna o ironie sinistră: toată lumea era de acord, asupra inutilității acestei bande de unde electro-magnetice, pentru t. f. f.

Radiotehnicienii de acum un deceniu, trăiau încă sub obsesia unei idei preconcepute, susținută întrucâtva de oarecare observații experimentale. Se credea că — la fel cum curenții industriali, folosiți pentru iluminat și forță, sunt conduși dealungul conductorilor — tot așa curentii folosiți în t. f. f., sunt canalizați dealungul suprafeței pământului. Experiența întărîa această credință, și o completa arătând rezultate din ce în ce mai mulțumitoare, cu cât se sporea lungimea de undă — și, vice versa, indicând o diminuare foarte grăbită a energiei măsurate la suprafa pământului, cu cât lungimea de undă folosită, era mai mică.

In orice caz — din cauza unui fenomen analog cu încălzirea firului străbătut de un curent electric obișnuit — pierderile din energia împrăștiată la suprafața solului, sunt mari. De aci, nevoia de a difuza putințe colosale. Din această concepție — *unde* cât mai lungi și *putințe* difuzate cât mai apreciabile — au rezultat niște antene monstruoase. Câteva cifre. Stațiunea Nauen, de lângă Berlin, posedă piloni de 260 m., cântărind fiecare 360 tone și dând o presiune pe fundație de 800 tone. Un asemenea pilon este ancorat cu cabluri întinse până la 500 m., de piciorul său și prinse în blocuri de beton de 4—700 tone. Numărul acestor monștrii de oțel înfipți în văzduh, este impresionant. Stațiunea Sainte-Assise folosește 27 piloni de câte 250 m; Nauen, 17 piloni de 120-260.; Bordeaux-Lafayette, 8 piloni de câte 250 m., Saïgon, 6 piloni de câte 250 m.; Lyon La-Doua, 8 piloni de 180—200 m.; etc. De jur împrejurul acestor piloni uriași, se întind kilometri întregi de cabluri de ancoraj, sau de antene efective în cari se cheltuesc sute de kilowați — une ori se atinge mia de kilowați, chiar.

Cu asemenea material de emisie și cu o concepție ca aceea care a impus acest material — firește, undele foarte scurte, undele de sub 200 m. nu mai prezintau interes, utilizarea lor era aparent condamnată. Și totuși, de nevoie — izgoniți din gama 200—2000 m. — emițătorii particulari s'au resemnat să lucreze și sub 200 m. In ciuda previziunilor însă, rezultatele obținute au fost direct senzaționale. In prima linie — împotriva tuturor pronosticurilor, s'a găsit că folosind energii relativ reduse, se pot atinge bătăi colosale de sute și mii de kilometri. Când faptul a fost veri-

(Continuare în pag. 2-a)

ASIGURAREA „FRANCO-ROMÂNĂ"
București, Griviței 23. — Fondată 1920 (M.O. 182-1920)

ASIGURAREA „FRANCO-ROMÂNĂ" CUPON N-rul 1-10 — 1 Sept. 1933

10 cupoane, dimpreună cu lei 20, dau dreptul la o asigurare A. M. „UNIVERSUL", **grupa copii și școlari,** de lei **20.000** cu un număr de premii de 10.000 lei și 2 numere de premii de 5000 lei
Tragerea la 1 Septembrie 1933 separat de a celorlalți asigurați

COPII ȘI TINERET !

A apărut SANIA INFERNALA
fascicola No. 47 din revista
CEI TREI CERCETAȘI
De vânzare la toți vânzătorii și depozitarii de ziare, numai cu 4 lei exemplarul

Foametea și mizeria din Rusia mână populația în România

Rezina, 30 August

Exodul acelora ce nu mai pot suporta... binefacerile „paradisului roșu" continuă și în ultimul timp a luat iarăși proporții.

Zilele acestea, au trecut Nistrul, venind în România, Ion Bălănici din Sărăței, republica moldovenească, Maftei Ola, din Hârbova, originar din satul Sofia, jud. Bălți, dezertor din reg. 4 vânători și fugar în Rusia din anul 1923. Vasile Codimschi din Butuceni, Rusia. Simion Țăbuleac din Hârlău, jud. Iași, care în 1917, ca soldat român, fiind internat într'un spital din Odesa, nu s'a mai putut întoarce până azi. Apoi un rus și un moldovan din Caucaz, un refugiat din Ircuțc, Siberia, și mai mulți refugiați din satele moldovenești situate dealungul Nistrului. O trecere recentă și plină de curaj e datorită unui lipovan originar din Iași, care dezertează din armata română în anul 1915 și fugind în Rusia, peregrinează dealungul ei mai mulți ani, după care se căsătorește. Acesta, ca și ceilalți, ne mai putând suporta mizeria, își încarcă familia, compusă din nevastă și cinci copii și vine din timp pe malul stâng al Nistrului, în satul Vâhfatinți, în dreptul satului românesc Saharna, unde de cu zi studiază posibilitățile de trecere. Odată cu căderea nopții, trece Nistrul înnot, neobservat de sentinelele române și bolșevice, desprinde o barcă a serviciului pescăriei de pe malul românesc, după care întorcându-se pe malul opus își îmbarcă întreaga familie și ajunge cu bine în România, unde se predă soldaților noștri.

CE POVESTESC REFUGIAȚII

Sunt de reținut unele informații, pe cari ni le aduc refugiații, cari au trăit până acum sub călcâiul soldaților roșii.

Cu începerea primăverei acestui an, s'au împărțit întregei populații a Rusiei, bilete așa zise de liberă petrecere. De la aceste legitimații, au fost îndepărtați toți acei mai înstăriți, culacii, sau scoborâtorii lor, funcționarii vechiului regim, acei ce s'au dovedit potrivnici colhozurilor, sovhozurilor, sau acei ce n'ar simpatiza regimul comunist. Cei ce n'au obținut astfel de permise, sunt ca și condamnați la moarte. Nu se pot deplasa nicăeri și la prima ocazie sunt ridicați ca vitele și deportați în Siberia sau Caucaz, după ce li se confiscă averile; n'au dreptul nici să muncească, deoarece avutul fiind tot al statului, din beneficiul muncii nu se pot împărtăși decât oamenii regimului, așa că sunt expuși unei pieiri sigure. Este și explicabil ca sub un regim unde fiecare ceas le aduce câteo nenorocire, mulțimea să murmure. Cazurile de indisciplină nu sunt rare nici în sânul armatei roșii. Nu odată ofițeri nemulțumiți de regimul impus familiei lor, au fost ridicați peste noapte și duși acolo, de unde nu s'a mai auzit nici numele lor.

SE MANANCA VITE MOARTE

Primul și al doilea plan economic de cinci ani a dat faliment. Foametea a luat proporții îngrozitoare. In cooperative și sovhozuri nu sunt admiși decât funcționarii publici și elemente comuniste pronunțate dar și acolo nu se găsește mai mult decât sare și apă de colonie. Cu fiecare toamnă, la strânsul recoltelor, vin în sate detașamente de soldați, cari pleacă odată cu confiscarea lor. In sat nu rămâne decât pustiul: păsările și vitele sunt o raritate. Carnea de cal este mâncarea de predilecție, dar și aceasta se găsește rar. Adesea sunt puse în consumație vitele moarte. In loc de pâine, locuitorii se hrănesc cu zamă de sfeclă și reziduurile ce rămân din oleaginoase, după extragerea uleiului. Populația a perdut răbdarea. Insăș armata roșie e nemulțumită, deși admirabil echipată, este nulă sub raportul moral. Mulțimea trăește cu nădejdea unei incursiuni de armată străină, când se va putea răscula ca să schimbe mersul lucrurilor. Alții, mai naivi, spun că țarul Nicolae trăește ca refugiat și prepară armata ca să vie să-i scape de călcâiul roșu.

MORȚI DE FOAME

In urma foametei ce bântuie, în fiecare zi mor la sate zeci de mii de oameni. Din satele Butuceni, Sărăței, Stroești, Ghidirim, Zăzuleni și altele moldovenești, de pe malul Nistrului, cu locuitori între 500—2000, n'au mai rămas azi decât cu câte 100—200. Pe cei pe cari nu i-a prăvălit foamea, i-au cărat în trenuri în Siberia și Caucaz. In Caucaz sunt mai multe sate moldovenești din care cele mai importante: Ciobanca, Subsânul și Tomașinca. Cu câtă emoție povestesc refugiații din Caucaz, de o revoltă a lor din 1931 când revoltații au dat foc la mii de hectare de grâu în regiunea Cubanului și când sute de moldoveni au fost trecuți sub sabie. Revolte de felul acesta sunt aproape în fiecare an și mai ales în Ucraina, care leagănă visul independenței ei. Din satele din cuprinsul republicei moldovenești, zilnic sunt ridicați moldovenii și duși în fundul Rusiei, fiind bănuiți de sentimente ostile regimului de azi. Gospodăriile se confiscă și din lipsă de ad-ție se distrug.

Generațiile tinere, crescute la școala comunistă, au uitat de Dumnezeu; între refugiați sunt câțiva tineri, cari nu știu ce e cruce.

Mulți sunt, cari așteaptă sosirea iernei, pentru ca odată cu Nistrul înghețat, să-și mâne pașii pe pământul ospitalier al României.

Discutând cu dezertorii din armata română, mi-au declarat că își dau seamă ce îi așteaptă și că preferă închisoarea de aci, libertății din Rusia sovietică. Sunt încă mulți dezertori cari nutresc gândul să se întoarcă acasă, dar cred că paza severă dealungul Nistrului, care îi împiedică acum, va fi îndulcită odată cu sosirea iernei și când vor avea posibilitatea să se strecoare mai ușor printre sentinele.

BIBLIOGRAFII

— A apărut ediția II-a din frumoasele povești „Din țara visului", în editura „Bucovina", I. E. Toroutiu.

D-na **Florica Rădulescu** a zăvorit în acest volum o lume de basm și de lumină, o lume a copilăriei sburdalnice și visătoare din care sufletul culege ca un fluture alb polenul unor senine clipe de liniște.

✱ Foarte interesante și folositoare pentru candidații la bacalaureat, studenți, elevii școalelor secundare și speciale, avocați, preoți, etc., sunt: DICȚIONARUL DE CITATE STRAINE (ediția 6-a) precum și DICȚIONARUL DE CITATE ROMANEȘTI (ed. II-a) ale cunoscutului scriitor *B. Marian*.

Se vând la toate librăriile din țară.

— **Noua ortografie a Academiei Române** aranjată de G. I. Chelaru, profesor secundar și Crizante Popescu, institutor în București, pe categorii gramaticale pentru uzul școalelor primare și secundare, urmată de un glosar ortografic în care sunt trecute cuvintele ce prezintă dificultăți în scriere.

Citiți

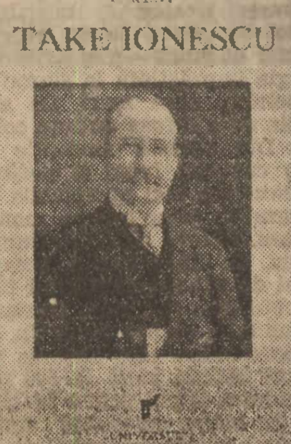

De vânzare la toate librăriile cu lei 150 ex. Se trimite și ramburs de librăria ziarului „Universul".

Mișcare la vămi

D-nii: Petre D. Ionescu, administrator vamal dela vama Jimbolia, conducător la vama Brăila; Dum. Gh. Ionescu, șef de vamă cl. II dela vama București-Poșta, ca șef ajutor la vama Brăila; C. Drăgănescu, administrator-vamal dela vama Cernăuți-Poșta, conducător la vama București-Intrepozite: Gh. Florian, șef de vamă cl. II dela vama Cluj, ca șef ajutor la vama București-Intrepozite; V. Enăceanu, șef de vamă cl. I dela regiunea I-a vamală București, ca șef ajutor la vama București-Intrepozite; Eracle Ionescu, șef de vamă cl. I dela vama București-Poșta, ca șef ajutor la vama București-Intrepozite; Const. G. Ionescu, șef de vamă cl. I dela vama Galați-Docuri, ajutor la vama București-Intr.; Mladin Mareș, administrator vamal din Direcția vămilor, conducător la vama Cernăuți-Intr.; Emil Bantaș, șef de vamă cl. II dela vama Cernăuți-Poșta, șef ajutor la vama Cernăuți-Intrepozite; Ahil Dăscălescu, ad-tor vamal dela vama Sibiu, conducător la vama Constanța; Vasile Daia, ad-tor vamal dela vama Turnu-Severin, conducător la vama Turnu-Severin, conducător la vama Galați-Docuri, Dumitru Preda, ad-tor vamal dela vama Chișinău, conducător la vama Timișoara-Intr., au fost mutați în interesul serviciului

D-nii: Frogore Gorgan, șef de vamă cl. I dela vama Valea lui Mihai, conducător la vama Bacău; G. Bușilă, șef de vamă cl. II dela vama Crisciatic, șef ajutor la vama Brașov; Constantin Belciugan, șef de vamă cl. I dela vama Constanța, conducător la vama București-Poșta; Pepino Bronislauș, șef de vamă cl. II dela serviciul de control al Regiunii I-a vamală București și detașat la vama Cluj, ca șef ajutor la vama București-Poșta, G. Trandafirescu, șef de vamă cl. I dela vama București-Poșta, conducător la vama București-Gara de Nord; N. Jipescu, șef de vamă cl. I dela vama București-Intrepozite, conducător la vama Călărași; C. Zlătescu, șef de vamă cl. I dela vama Brăila, conducător la vama Cernăuți-Poșta; Cristache Mateescu, șef de vamă cl. I dela vama Timișoara-Intr., conducător la vama Chișinău; C. Popescu-Baltă, șef de vamă cl. I dela vama Cernăuți-Intr., conducător la vama Cluj; Miltiade Petrescu, șef de vamă cl. II dela vama Oradea-Intr., șef ajutor la vama Cluj; Const. Antohi, șef de vamă cl. II dela serviciul de control al Regiunii I-a vamală București, ca șef ajutor la vama Cluj; St. Găsdaru, șef de vamă cl. I dela serviciul de control al Regiunii I-a vamală București, conducător la vama Craiova; Marin Iorgulescu, șef de vamă cl. II dela vama București-Intr., ca șef ajutor la vama Giurgiu; Eugen Volrap, șef de vamă cl. II dela vama Cernăuți-Poșta, conducător la vama Jimbolia; Marin Pricoiu, șef de vamă cl. I dela vama Călărași, conducător la vama Lugoj; Al. G. Ionescu, șef de vamă cl I dela vama București-gar de Nord, conducător la vama Ploești; Carol Pavelescu, șef de vamă cl. II din direcția vămilor, ca șef ajutor la vama Ploești; Ioan I. Constantinescu, șef de vamă cl. II dela vama Episcopia Bihorului, conducător la vama Salonta-Mare; Ioan Avramescu, șef de vamă cl. I dela vama Timișoara-Intr., conducător la vama Timișoara-Bega; Haralamb Popescu, șef de vamă cl. I dela vama București-Intr., conducător la vama Turnu-Severin; Al. Bușilă, șef de vamă cl. II dela vama Valea Vișeului, conducător la vama Valea lui Mihai și St. Dumitrescu-Ioancel, șef de vamă cl. I dela vama București-Intr., la Regiunea IV-a vamală Iași, toți se transferă în interesul serviciului, iar șeful de vamă cl. II Pârvu Marinovici dela vama Sibiu, au fost însărcinați să conducă acele vămi.

Au fost înaintați d-nii: Gh. Gh. Popovici, taxator cl. I dela vama Cernăuți Intrep, ca gerant la vama Crisciatic: Romus Popescu, taxator cl. I, dela vama Tg. Mureș, ca gerant la vama Dragoș Vodă; Gh. Boboiceanu, taxator cl. I, dela vama Timiș Intrep. ca gerant la vama Moldova Veche; Popescu Tudose, taxator cl. III, dela vama Craiova, ca gerant la vama Otlaca; C. R. Ionescu, taxator dela vama Giurgiu, ca gerant la vama Pecica; C. Antonoiu, impiegat cl. II dela vama Cernăuți Intrep. și detașat la vama Cernăuți Poștă, ca gerant la vama Rezina; C. Păpurică, șef de vamă cl. I dela vama Ploești, conducător la vama Sighet și Dumitru Ursoiu, impiegat cl. I dela vama Cernăuți Intrep. ca gerant la vama Tighina; V. Stamatian, controlor vamal dela vama București-Poșta; Paul Dragomirescu, controlor vamal dela serviciul de controlor al Regiunii I-a vamală București; St. I. Constantinescu, controlor vamal dela serviciul de control vamal dela serviciul de control al Regiunii I-a vamală București; Ion Sandu, controlor vamal dela serviciul de control al Regiunii I-a București; Al. Hadârcă, controlor vamal dela vama Cernăuți Intr.; C. Trifan controlor vamal dela vama București-Poșta; Petre Panait, șef de vamă cl. II, dela serviciul de control al Regiunii I București și Gh. Savin, taxator cl. I dela serviciul de control al Rregiunii I București, se transferă în interesul serviciului la serviciul de control central.

D-nii Stelian Gheorghiu, Dan Stănescu, Petre Albescu, C. N Georgescu, Gh. Gh Bourescu, St. Andreescu și Al. Macedonescu, controlori vamali dela serviciul de control Brăila; I. Panaitescu, taxator cl. III dela vama București Intr.; Eduard Manole dela serviciul de control Craiova și Virgil Bercescu, taxator cl. II dela vama Hârșova, se transferă în interesul serviciului la serviciul de control al regiunii I vamale București.

D-nii: C. Iliescu, controlor vamal dela vama Arad Intr., Gh. Stoicescu, Dumitru A. Constantinescu, N. Martinovici, controlori vamali dela serviciul de control Craiova și Anton Tăutu, controlor vamal dela vama Cernăuți-Poșta, se transferă în interesul serviciului de control al regiunii II-a vamale Timișoara.

D-nii: Har. Dumitrescu, controlor vamal dela vama Cluj; Gh. Oprișan, controlor vamal dela vama București Poșta; Gh. Lăzărescu, controlor vamal dela serviciul de control al regiunii I vamală București; St. Bârsan, controlor vamal dela serviciul de control Craiova și Vasile Zaharia, controlor vamal dela vama Salonta Mare, se transferă în interes de serviciu la serviciul de control al regiunii a III vamale Cluj.

D-nii: Const. Bălineanu, controlor vamal dela vama București Poștă; C. Gh. Stănculescu, Ion Poenaru, Constantin Iovitzu, dela serviciul de control al regiunii I vama București; Oreste Huciu, controlor vamal dela serviciul de control Craiova și Tudor Vișan, taxator III dela vama Iași, se transferă în interesul serviciului, la serv. de control al regiunii IV vamale Iași.

Au fost mutați taxatorii cl. I: N. Barzon, dela serviciul de control Craiova, la vama Constanța; Leonida Toncovici dela vama București Intr., la vama Chișinău; N. Lucaci, dela vama Galați-Doc, la vama Satu Mare; Nic. C. Popescu, dela vama București Intr., la vama Satu Mare; Mihail Bejan, dela vama Galați-Doc. la regiunea IV-a vamală Iași; M. Paraschivescu, dela vama Timiș Intr. sucursala Timișoara Poșta la vama Timișoara Bega; M. Stoenescu dela serviciul de control al regiunii I, vama București la regiunea I vamală București; Ioan I. Bernescu dela serviciul de control al regiunii I vamale București la vama T.-Măgurele și Ioan Cosmița dela vama Tulcea la regiunea III-a vamală Cluj, taxatorii cl. II: R. Baldasici dela vama Timișoara Intr. la regiunea II-a vamală Timișoara: V. Chelărescu dela vama Constanța la regiunea III-a vamală Cluj; Ion Ianuțiu dela vama Iași la vama Chișinău; G. Grigorescu dela vama Timișoara Intr. la vama Timișoara Bega; Leonida Ionescu dela vama Moldova Veche la vama Timișoara Intr.; Octavian Civică dela vama București Intr. la vama Sighet; D. Teodoru, dela vama Chilia oNuă și detașat la cab. 6 instr. al trib. Ilfov, la vama Valea lui Mihai; C. Ionescu dela vama București-Intr. la vama București-Poșta; Aurel Lăzărescu dela vama Timișoara-Intr. la regiunea II-a vamală Timișoara; Mihail R. Ionescu dela vama Cernăuți-Poșta la regiunea II-a vamală Timișoara; taxatorii cl. III: N. Săvulescu din direcița vămilor la vama București-Intr.; T. Rădulescu dela vama Halmeu la regiunea III-a vamală Cluj; I. Stoenescu dela vama București Intr. la regiunea III-a vamală Cluj; Dumitru Popovici dela vama București-Obor la regiunea III-a vamală Cluj; Octav Ștefănescu dela sucursala Galați-port pendinte de vama Galați-docuri la vama Alba-Iulia; Erast Baer dela vama Cernăuți-Intr. la regiunea IV-a vamală Iași; Lazăr Cambur dela vama București-Intr. la vama Cernăuți-Intr.; Eugen Ostrovschi dela vama Careii Mari la vama Sighet; Carol Șorș dela vama Timișoara Intr. la vama Arad-poșta; V. Angheloiu dela vama Oradea-poșta la vama Oradea-Intr.; Gh. Rădulescu dela vama București-poșta la vama Oradea-Intr.; N. V. Popazu dela serviciul de control al regiunii I-a vamale București la serviciul de control central; Fotache Constantinescu dela regiunea vamală Timișoara-poșta pendinte de vama Timișoara-Intr. la regiunea II-a vamală Timișoara; Lucius Cota dela vama Otlaca la vama Craiova; Grigore Târu dela vaba Galați-doc la regiunea IV-a vamală Iași; Panait Iordănescu dela vama București-poșta la regiunea IV-a vamală Iași și Ion Sârghie dela vama Cernăuți-Intr. la regiunea IV-a vamală Iași; Cezar Coman dela vama Arad-poșta la vama Jimbolia; Anton Tănăsescu dela vama Pecica la vama Giurgiu; Spiridon Buligă dela vama Valea lui Mihai la vama Galați-doc; Gh. Lăpușneanu dela vama Tulcea la vama Brăila; I. N. Ionescu dela vama Jimbolia la vama Arad-poșta; Virgil Hristache dela vama București-Obor la vama Timișoara-Intr.; Const. Băban dela vama Satu-Mare la vama Cluj; Gh. Miculescu dela vama Jimbolia la vama Lugoj; Const. Capotă dela vama Galați-doc la vama Curtici; Petre Panaitescu dela vama Giurgiua la vama Grigore Ghica Vodă; Const. Iorga dela vama Galaiț-doc la vama Bacău; Dumitru Costovici dela vama Lugoj la vama Jimbolia; Al. Boțescu dela vama Timișoara-Intr. și lăsat a funcționa până la noui dispozițiuni la vama București-Intr. la vama Jimbolia; Const. Cloni dela vama București-Intr. la vama Vișnița Mihail Mățu dela vama Cernăuți-Poșta la vama Grigore Ghica Vodă; Ion Danciu dela vama Halmeu la vama Dragoș-Vodă; Eugen Năsturel dela vama Jimbolia la vama București-Intr.; Eugen Lucescu dela vama București-Poșta la serviciul de control central și Eugen Dumitriu dela vama București-Intr. la vama Cluj.

D-nii: St Anghel, insp. vamal cl. I dela circ. II. vama Brăila, conducător la circ. I vamală Buc.; N. Constantinescu, insp. vamal cl. I dela circ. I vam. Buc., conducător la serviciul de control central; I. Petru, insp. vamal cl. II dela circ. IX vam. Satu-Mare, conducător la circ. VII vam. Cluj; I. P. Șerbănescu insp. vam. cl. III dela vama Bacău, conducător la circ. VIII vam. Oradea; I. Banu, insp. vam. cl. III dela vama Buc. Intrp., conducător la circ. VI vam. Arad; H. Zaita, insp. vamal cl. III dela vama Timișoara Intrep., conducător la circ. X vam. Cernăuți; Petre Șerbănescu, insp. vam. cl. III dela vama Craiova, conducător la circ. V vam. Timișoara și P. H. Dumitrescu, insp. vam. cl. III dela vama Buc. Poștă, conducător la circ. IX vama Satu Mare, se transferă în interesul serviciului, iar d. Ion I. Gheorghiu, insp. vamal cl. II dela vama Galați-Docuri, se însărcinează cu gerarea inspectoratului circ. II vamală Brăila.

Noui taxe la vagoanele amenanjate

Consiliul de administrație al regiei autonome c. f. r. a hotărît ca pentru vagoanele amenajate, ce ies din țară, să se perceapă drept taxă câte 60 lei de pat și noapte.

Aceasta atât la vagoanele de clasa II-a, cât și la cele de clasa III-a.

Mișcare în magistratură

D. George Hârgot, prim-președinte cu gradul de consilier de Curte de apel la trib. Arad, a fost pus la retragere din oficiu pentru limită de vârstă, pe ziua de 7 Octombrie.

D. Gheorghe Condopol, judecător cu gradul de președinte de tribunal la judecătoria Onești (Bacău), a fost pus la retragere din oficiu pentru limită de vârstă.

D. Emanoil Pantazi, supleant la trib. Putna, a fost mutat la trib. Câmpulung, în locul d-lui Șt. Anderco, trecut în alt pos.

D. Const. Gr. Georoceanu, ajutor de judecător la judecătoria Vineți (Olt), a fost numit supleant la trib. Putna, în locul d-lui Emanoil Pantazi, mutat.

D. Gh. C. Păsăreanu, ajutor de judecător la judecător la judecătoria Moldova-Nouă (Cara), a fost mutat la judecătoria Vineți (Olt), în locul d-lui Const. Gr. Georoceanu.

D. Șt. Anderco, supleant la trib. Câmpulung, a fost numit ajutor de judecător la judecătoria Moldova-Nouă, (Caraș), în locul d-lui Gh. C. Păsăreanu mutat.

D. Gh. G. Bărbulescu, portărel la trib. Teleorman, a fost mutat la trib. Târnava-Mare, în locul d-lui Virgil D. Monastireanu, trecut în postul ocupat de d. Gheorghe G. Bărbulescu, după cererea ambilor.

Citiți „Biblioteca agricolă a ziarului Universul"

Punerea pietrei fundamentale a bisericei ort. din Jimbolia

Jimbolia, 28 August

Duminică, 27 August s'a făcut cu mare solemnitate, punerea pietrei fundamentale a bisericii ortodoxe din Jimbolia, care se va zidi din obolul public, din ajutoarele primite dela prefectura județului și dela primăria Jimbolia. Serviciul divin a fost oficiat de P. S. protopopul dr. Ștefan Ciorolanu, ca mandatar al P. S. episcop ortodox Grigore Comșa al Aradului, asistat de parohul din localitate, preotul Gheorghe Cotoșmanu. La ceremonie au luat parte toate autoritățile civile și militare din localitate, precum și un mare număr de particulari — indiferent de originea etnică, atât din localitate cât și din împrejurimi. In asistență am remarcat pe: d. maior Mănăilă Andrei, comandantul bat. de grăniceri, d. Ciugudeanu Ion, primpretor, dr. Ghețea Ion, medicul circumscripției Jimbolia, dr. Buzea Gavrilă, medicul veterinar, d. Schütsler Ion, primarul comunei, dr. Valer Pop, notar, căpitan Stratulat, d. Linster Iosif, profesor, abatele catolic Francisc Neff, d. Iuliu Moldovan, avocat, dr. Moldovan Romul, etc., etc.

După sfințire a luat cuvântul dr. Ștefan Ciorolanu, care în cuvinte impresionante a arătat însemătatea credinței pentru un popor și rostul pe care acest locaș sfânt îl va avea de îndeplinit aici la frontiera de vest a țării.

A vorbit apoi preotul Gh. Cotoșmanu, făcând istoricul eparhiei, care datează de pe la 1332, documentând punct cu punct cum a fost înființată în părțile acestea de însăși coloniștii romani, organizată și supraveghează de episcopii români de Morisena (Cenaud), până în zilele noastre.

Am remarcat bunavoința conlocuitorilor noștri, cari au participat în număr însemnat și au ascultat foarte atenți atât slujba religioasă, cât și vorbitorii, despărțindu-se, cât se poate de cordiali arătând multă dorință de înfrățire cu românii.

RETROGRADĂRI LA C. F. R.

Personalul cfr. menționat mai jos a fost retrogradat și licențiat pe ziua de 1 Sept. după cum urmează:

D. inginer șef cl. I Hossu Ioan sub-director general este retrogradat director superior central cl. III.

D. ing. insp. general cl. II, Beleș A. Ioan, director superior central cl. III la direcția personalului, este retrogradat director central cl. III.

D. inginer Coatu Constantin, șef de secție cl. III la direcțiunea comercială este retrogradat sub-șef de secție cl. I.

D. inginer Schmidigen Heinrich Nicolae, subșef de secție cl. III. este retrogradat inginer atașat cl. III.

D. Balaban Constantin, subșef de serviciu cl. II din direcția financiară, este licențiat din serviciu, întrucât numirea d-sale a fost ilegal făcută.

D. inginer inspector general Sfințescu Tiberiu, inspector superior de control cl. II, este retrogradat, inspector superior de control cl. III.

D. arhitect inspector general Ștefănescu G. Victor, director central cl. III, este retrogradat subșef de serviciu tehnic cl. II.

D. inginer șef I. Ganitchi Ioan, actual subdirector central cl. III, este retrogradat subșef de serviciu tehnic cl. II.

D. Ionescu V. Ioan, șef de serviciu cl. III, este retrogradat subșef de serviciu cl. III.

D. dr. Săvescu I. Vasile, subșef de serviciu cl. I, este retrogradat subșef de serviciu cl. III.

D. Marinescu Const. contabil cl. IV, este retrogradat impiegat de birou cl. I.

D. Filip Dumitru, subșef de serviciu cl. II. este retrogradat contabil principal cl. II.

Mișcarea dela direcția închisorilor

D. Vasile Moldovan, contabil la Institutul Cluj-minori, se înaintează subdirector al institutului Gherla, în locul d-șoarei Elisabeta Huzu, numită în alt post.

D. Francisc Novak, intendent la penitenciarul Aiud, bacalaureat, se înaintează director al penitenciarului Făgăraș, aflat vacant.

D. Matei Androne, secretarul avocaturii statului din Alba Iulia, se numește director al penitenciarului Alba Iulia, în locul d-lui Pavel Pașcanu, transferat.

D-șoara Elisabeta Huza, subdirectoare a institutului Gherla, se numește directoare la institutul corector de fete din Cluj, aflat vacant.

D. Ștefan Mihuță, impiegat la ministerul de finanțe, directoratul VI regional Cernăuți, se numește subdirector la penitenciarul Văcărești, aflat vacant.

D. Romulus Iuliu Fodor, gardian la penitenciarul Brașov, licențiat în drept, se numeste director la penitenciarul Cetatea-Albă, aflat vacant.

D. Gheorghe Ardeleanu, contabil la institutul Gherla, se numește director la penitenciarul Dej, în locul d-lui Samoil Olah, transferat.

D. Gheorghe Dumitrescu, directorul penitenciarului Vlașca, se transferă la penitenciarul R.-Sărat, în locul d-lui Const Georgescu.

D. Const. Georgescu, directorul penitenciarului R.-Sărat, se transferă la penitenciarul Neamț în locul d-lui Gabriel Cioranu, detașat în direcțiunea generală.

D. Gabriel Cioranu, directorul penitenciarului Neamț, detașat în direcțiunea generală, se transferă director la penitenciarul Vlașca, în locul d-lui Gh. Dumitrescu.

D. Al. Rădulescu, șef de birou în direcția generală, aflat detașat director la penitenciarul Neamț, se readuce în postul său în direcția generală.

D. Pavel Pașcanu, directorul penitenciarului Alba-Iulia, se transferă la penitenciarul Oravița, în loc vacant.

D. Samoil Olah, directorul penitenciarului Dej, se transferă la penitenciarul Bistrița, în locul d-lui Emanoil Recht, lăsat în disponibilitate.

D. Petre Vasiliu, directorul penitenciarului Buzău, se transferă la penitenciarul Focșani.

D. Nic. Prejbeanu, directorul penitenciarului Focșani, se transferă la penitenciarul Buzău.

Crimă pentru câtiva pepeni

Bazargic, 30 August

Copilul Ștefan Haralamb Marica, din Gargalâc, făcând de pază la o bostană de pe mereaua satului Chiolluc, a fost ucis în noaptea de 26—27 August de un paznic câmpean, în următoarele împrejurări:

In noaptea sus arătată, copilul a văzut doi necunoscuți intrând în bostana pe care o păzea, având drept armă, un băț. Tupilându-se jos, micul pândar a așteptat până ce hoții de pepeni s'au apropiat de dânsul. Recunoscând în unul din ei pe paznicul câmpean Marin Cazacof D. Stoian, copilul i-a trigat: — Așaaa... în loc să păzești, tu furi !!? și a rupt-o de fugă spre colibă. N'a apucat să facă decât câțiva pași și paznicul, văzându-se descoperit, a tras asupra copilului un foc de revolver, prăbușindu-l la pământ.

Criminalul care era însoțit de locuitorul Kiril Iordanof, au dispărut în întuneric, în timp ce victima striga în noapte după ajutor.

Ajutorul i-a venit târziu — niște cărăuși ce treceau pe drum — cărora le-a mărturisit numele ucigașului — încetând din viață după 3 ore de chinuri groaznice. Glonțul îi pătrunsese în abdomen.

A doua zi, jandarmii din Gargalâc au prins pe criminal care a arătat că a tras cu revolverul de teamă să nu fie dat afară din slujbă, de oarece fusese surprins furând pepeni.

Citiți „VESELIA"

Actualități radiofonice

— Urmare din pagina I-a —

ficat prin experiențe concludente, desigur, s'a fabricat și explicația de rigoare — ba, încă, n'a fost nevoie să se improvizeze o idee nouă: a fost destul să se cerceteze mai atent teoria genialului Maxwell. Mult mai înainte ca radiofonia să fi fost concepută — mai înainte chiar ca undele electro-magnetice să fi fost puse în evidență — Maxwell a preconizat și studiat curenții de deplasare într'un mediu izolant.

Teoria lui Maxwell ne învață că energia difuzată de un emițător nu se propagă numai la suprafața solului, ci este transmisă și prin izolantul care este aerul înconjurător — ba, chiar, prin aer se propagă mai bine și mai departe, de oarece sunt înlăturate pierderile provocate de pământ. La aceasta trebue adăugat faptul că lucrând pe unde foarte scurte, o antenă radiază un procent mult mai mare din energia primită, decât atunci când se folosesc undele obicinuite.

Incercările modeste ale emițătorilor amatori, au fost reproduse în mare, cu un material perfecționat — și, repede, undele foarte scurte au câștigat încrederea unanimă: cu energii și antene mici s'au putut obține fără dificultate bătăi până la antipozi. Mai mult, pentru amatori, domeniul undelor de sub 200 m., prezintă încă un avantagiu de valoare incalculabilă: este foarte puțin sau chiar de loc turburat de paraziții atmosferici. Recepțiile au loc înr'o liniște necunoscută între 200—2000 m. Iată dece, vara, când sezonul paraziților eclipsează orice divertisment radiofonic, în gama obicinuită — undele foarte scurte oferă un adevărat paradis.

Asemenea însușiri prețioase puse în valoare, au făcut ca undele foarte scurte să exercite o atracție specială asupra amatorilor. Recepția și mai ales emisia sub 200 m. numără puzderie de adepți, răspândiți pe tot globul, strânși în organizații puternice și având publicații consacrate exclusiv undelor foarte scurte. Aparaturi mai simple sau mai complicate — une ori o lampă obicinuită, montată ca oscilatoare — sunt folosite pentru un schimb de idei între semeni — frați întru radiofonie — despărțiți cu sute și mii de kilometri. Grație undelor foarte scurte, granțele se volatilizează pierzându-și semnificația, distanțele se reduc la neglijabil — indivizi cari nu s'au văzut nici când se simt apropiați, își împărtășesc gândurile și învață să se stimeze. Un pas înainte către înfrățirea propovăduită de pacifiști — mai important și mai eficace decât aportul a 100 congrese antirăzboinice.

Nu pot încheia fără să menționez o țară — Tara Românească — unde emisia este încă nepermisă, socotită fiind acțiune subversivă.

Ing. I. C. Florea

Piața cerealelor

Comunicatul oficial

Comisariatul guvernului pentru valorificarea grâului încunoștiințează că prețul grâului pe ziua de 29 August a. c. s'a menținut acelaș ca în ziua precedentă, adică a variat între 31—35.000 lei vagonul, franco localitățile de desfacere din țară, pentru calitatea de 75 kg. greut. hl. cu 5% corpi străini, precum și între 33—39.000 lei vagonul pentru calitatea de 78 kg. cu 3% corpi străini.

Pentru lămurirea tuturor producătorilor se face cunoscut că pentru așa zisul grâu de calitate cu totul inferioară s'au plătit prețuri corespunzătoare: de exemplu grâul de 74.5 kg. greut. hl. cu 52 % corpi străini s'a plătit în ziua de 29 August în cele 3 oboare de cercale din Giurgiu cu lei 17.000 vagonul.

Aceasta nu înseamnă că prețul grâului variază pretutindeni între 17—19.000 vagonul. Producătorii nu trebue să dea crezare unor astfel de știri alarmante, cari nu pot decât să facă jocul intermediarilor, gata să achiziționeze și grâul bun pe nimic.

Comisariatul guvernului repetă cele comunicate eri că orice producător care are grâu — și nu gozuri — de vânzare și din întâmplare nu găsește cumpărător, să comunice imediat comisariatului guvernului telefonic, fie pe firele sale directe 308/06 și 322/42, fie prin centrala cooperativă de import și export 380/91 și 380/92 sau telegrafic pe adresa Comisgrau București, *pentru a-i pune în legătură cu persoanele cumpărătoare, fie că sunt mori, comercianți sau mandatarii Statului.*

În țară

Brăila

31 August

Situaoția internă a pieții cerealelr se menține neschimbată la toate produsele afară de orz care marchează o tendință mai plăcută datorită faptului că unii din cumpărători având nevoi urgente pentru acoperirea unor contracte cu executare fixă a utrebuit să plătească prețurile ce li sau cerut.

Cotațiunea grâului e staționară pentru un moment, iar vânzările sunt restrânse. Deocamdată pe piața locală se discătu cu viu interes asupra felului cum se va executa contractul încheiat de guvernul român cu consorțiul german, căruia urmează să-i vândă o cantitate de peste 50.000 vagoane cu orz, porumb și brău, de subliniat e că cerealiștii din portul nostru așteaptă ca executarea contractului amintit să se facă prin casele exportatoare particulare, iar nu prin centrala cooperativelor care va angaat cele 50.000 vagoane numai din interiorul țării ignorând complet piața locală. Se mai ventilează ideia că guvernul intenționează s ăcumpere cerealele prin centrala cooperativelor din interiorul țării și apoi le va preda spre exportare în Germania unor firme din portul nostru.

Rămâne ca guvernul să lămurească urgent această chestiune spre a nu da loc la comentarii cari dăunează comerțului de cereale.

Pe linie în port și docuri au sosit azi 42 vag. cu diverse cereale în maoritate cu orz.

Se vând în mici cantități: rapița sălbatică cu 5—6 la sută cu 25.000 linie port. Grâu de 75 jum. kg. cu 15 la sută; măzăriche 26.500 linie port; grâu de 77.800 kg. cu 2—3 la sută corpuri străine 36.000 linie port predarea imediată; orz de 58 kg. cu 5 la sută 12.850 linie doc și cu 6 la sută 12.750 linie doc; orz de 61 kg. cu 3 la sută 13.100 linie doc; orz stuțuit de 66 kg. cu 3 la sută 15.750 bordo.

Se tratează porumb dinte de cal la 16.100 linie doc și corcitură 16.200 ex șlep.

Valorează fasole de rând 17.500—18.500 linie port dupa calitate; mazăre furajeră 24.000 linie port; meiul 14.000 linie port.

Galați

Galați, 31 August

Comisariatul guvernului pentru valorificarea cerealelor a trimis astăzi o circulară organelor ministerului agriculturii prin care cere să se ia următoarele măsuri: 1) Oboarele să funcționeze întocmai după prevederile legii împiedecând orice tranzacții afară din oboare, pentru cerealele țărănești. 2) Să se supraveghieze dacă se fac înregistrările de preț exact așa cum s'a transacționat; 3) să se verifice cântarul, basculele publice și în genere toate cântarele pentru determinarea greutății hectolitrice; 4) fiecare obor să aibe un samovoar de un kg. pentru cântărirea hectolitrică și balanță pentru corpuri străine, ca săteanul să poată cunoaște exact calitatea mărfei; 5) să se supraveghieze la mori orice amestec de orz, ovăz, porumb, fasole, cartofi, secară ce se pune la măcinișul grâului; 6) să fie controlate morile iar căile ferate să dea exact cantitățile de cereale ce le-au primit.

PRODUCȚIA CEREALELOR

In partea de Nord a jud. Covurlui, producția poate fi socotită la 1000—1200 kg. de ha. de grâu; 1200—1400 kg. de ha. de orz și 1300 kg. de ha. de ovăz.

In partea de Sud: 700—800 kg. de ha. de grâu; circa 1000 kg. de ha. de orz și 950—1000 kg. de ha. de ovăz.

TRANZACȚII INCHEIATE

Firma „Bunge" a cumpărat la bursă 10 vag. orz cu lei 13.000 vagonul bordo vapor; I. M. Halpern a cumpărat 2 vag. porumb cu lei 15.600 vagonul linie docuri; frații Halpern 1 vag. jum. de muștar brun cu 8 la sută oleagionoase și 4 la sută boabe negre cu lei 36.000.

Prețurile au cotat: grâu de 78 kg. cu 2 la sută lei 36.000 vag. linie; orz de 60 kg. cu 5 la sută lei 12.400 vag. linie; ovăz de 40 kg. cu 5 la sută lei 13.000; secară de 70 kg. cu 5 la sută lei 14.000; porumb lei 15.600, corcitură lei 15.500 vagonul; fasole de rând lei 18.500, fasole oușoară lei 22.000, rapiță sălbatică lei 25.000; semințe de bostan lei 50.000, floarea soarelui lei 28.500, mazăre furajeră lei 24.000, semințe de in lei 47.000, meiu lei 15.000.

În străinătate

30 August

CHICAGO (Inchiderea)

Grâu: Tendință fermă. Sept. 86.37—86.62; Dec. 90.75—91; Mai 94.87—95.

Porumb: Tend fermă Sept. 50; Dec. 55.75; Mai 61.25.

Ovăz: Tendință fermă. Sept. 70.25; Dec. 40.75; Mai 43.75.

Secară: Tendință fermă. Sept. 70.25; Dec. 76.50; Mai 82.50.

WINNIPEG (Inchiderea)

Grâu: Tendință fermă. Oct. 71.25; Dec. 73.12; Mai 78.12.

Orz: Tendință fermă. Oct. 42.62; Dec. 44.37; Mai 48.12.

Pentru sesiunea de toamnă s'au pus în vânzare ULTIMELE EXEMPLARE din manualul practic

Călăuza BACALAUREATULUI

care cuprinde răspunsurile complete și precise la 840 chestiuni de *Limba română, științe naturale, matematici și fizico-chimie* propuse de comisiunile din toată țara.

Cartea e întocmită de d-nii: profesor **Paul I. Papadopol**, inginer **I. N. Zorileanu** și profesor **Mihail Iacob.**

De vânzare la librăriile principale și depozitarii ziarului „Universul".

fel de fel

IN FIE CARE ZI

Intoarcerea din câmp

Iată, se apropie acele zile, când în hambare şi pătule s'a îngrămădit rodul câmpului, şi se reintorc şi cei câţi trudesc să strângă gânduri şi imagini din întinsul zilelor de vară. O carte, o pânză, un bulgăre de lut în care ai frământat un vis, snopul de clipe ce vor să fie adunate într'o operă de artă, pentru tipar sau expoziţiune. E recolta cu preţ aproape de nimic, abia îndestulătoare între hotare. In multe din ţinuturi a bătut grindină, a căzut rugină, vremea a fost vitregă, munca s'a arătat fără spor.

N'a fost prielnic secerişul pentru cei istoviţi, puţini au avut puteri atât de norocoase încât să se înapoieze încărcaţi din câmpul de unde pentru tot anul doreau să culeagă belşug la treierat.

Ne este încă dezorganizată şi primitivă munca intelectuală. Nu ştim cu îndestulă pricepere, nici cu destulă hărnicie să o săvârşim. Ne amăresc zile din al căror sbor nu am cules nici o scânteie, şi nopţi în câte nu am cules nici o piatră nestemată. Şi iar suntem în pragul noului an artistic — toamna — pentrucă acest fel de ani încep odată cu rugina frunzelor. Aşa se face că înainte de toate culegem tristeţea neizbânzilor, amărăciunea deziluziilor în tot ce am fi vrut să făurim cu frumuseţe de vers, culoare, formă. Romanul pe care am fi vrut să îl sfârşim, piesa de teatru căreia nu i s'a aşternut dezlegarea, tabloul rămas numai în adâncul ochilor, cântecul ce s'a îngânat numai ca o amăgire.

Fie care din noi încearcă să smulgă din tot ce are lăuntric şi din tot ce îi dăruește în oglindire lumea, un dar al frumuseţii ca să îndestuleze omenirea, unii aşteptând, alţii alergând.

Şi din nou se apropie culesul cel trist, în care nimeni nu îţi cere nimic, iar tu nu ai izbutit să aduci nimic. Au să înceapă expoziţiile lipsite de cumpărători, au să se tipărească mai puţine pagini pentru mai puţini cititori.

Osteniţi înainte de a începe, desamăgiţi înainte de a crede, am încheiat încă un an de cultură şi artă, fără acea izbândă pe care sufletul şi-ar fi dorit-o.

Totuşi alţii vor fi fost mai fericiţi, şi din întoarcere, poate aduc spice de aur, din care să îndestuleze cu pâine nouă toată omenirea, în foamea veacului.

Adrian Maniu

Boxerul Carpentier salvează două englezoaice

Georges Carpentier, fostul campion de box şi actor de cinematograf, reintorcându-se acum câteva zile la hotelul său la Cannes se întâlni cu două doamne ce erau pe cale să fie atacate sau jefuite de un sud-american. Agresorul neştiind cu cine are de aface ameninţă pe Carpentier cu pumnul; acesta aducându-şi însă aminte de cele mai clasice lovituri ale artei de a boxa, repezi adversarului un knock-out atât de reuşit încât îl doborî la pământ rupându-i nasul. Onoarea doamnelor, a campionului şi a ştiinţei pugilatului era salvată.

Femeea marinar din Ouessant

Cel mai bătrân marinar din insula franceză Onessant de lângă Brest... e o femee: d-ra Tual, în vârstă de 70 ani.

D-ra Tual a cerut zilele trecute să i se acorde o pensie pentru restul vieţii sale. Ministerul pensiunilor i-a respins cererea prima dată dar dovezile pe care le-a adus bătrâna femee marinar au fost convingătoare şi pensia i-a fost acordată. D-ra Tual este fiica unui pescar din Ouessant. La vârsta de 12 ani a fost îmbarcată de tatăl ei şi pusă la aceleaşi munci ca şi matelotii de pe bord. Zeci de ani, femeea marinar şi-a îndeplinit conştiincioasă meseria. Astăzi vederea i-a slăbit şi mâinile îi sunt obosite.

Pescarii din Ouessant o respectă şi o socotesc aducătoare de noroc: cât timp flotilele de pescuit au fost sub conducerea ei nu s'a întâmplat nici-o nenorocire mare în rândurile lor.

ALPINISM

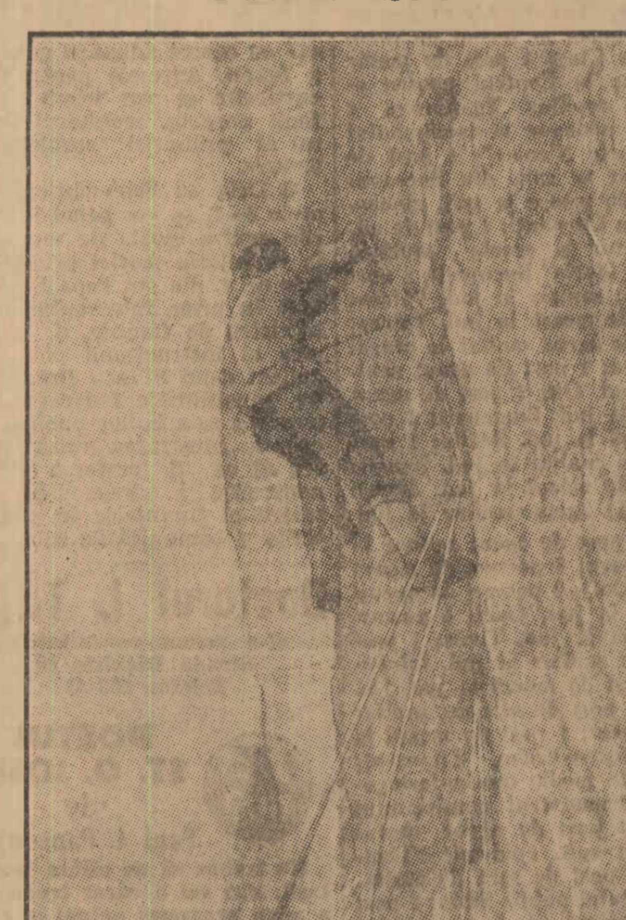

Ascensiunea unui perete vertical, în Dolomiţi

acum cincizeci de ani

Citim în UNIVERSUL din 1 Septembrie 1884:

= Mai mulţi din scriitorii noştri cei mai distinşi şi-au trămis deja manuscrisele pentru a ilustra serbarea centenarului lui Horia.

= Varşovia. — De sigur că niciodată călătorie de împărat nu s'a făcut în nişte condiţii mai bizare ca aceea de acum. Măsurile de siguranţă luată de autorităţile de aci cu ocazia vizitei ţarului sunt mult mai straşnice decât acelea de la încoronarea dela Moscova. Revizuirea caselor e îndoită; mai întâi fiecare casă e cercetată de poliţie, apoi vine jandarmeria, pe lângă care se află ataşat un ofiţer de geniu şi revizueşte din nou. Podul şi pivniţa sunt închise cu cheia de către poliţie, şi ferestrele acelora ce răspund în stradă se astupă cu scânduri... Multe familii, pentru a scăpa de şicanele poliţiei, şi-au închis casele şi au plecat din Varşovia. De câteva zile trenurile cari pleacă de aci sunt pline cu asemenea fugari. In urma ordonanţei poliţiei după care comercianţii sunt răspunzători pentru orice muşterii care intră la ei, aceştia au hotărît a nu-şi deschide prăvăliile pe timpul şederei împăratului la Varşovia.

= Holera face mari ravagii la Napoli şi Marsilia. La 27 August au fost la Napoli 653 casuri de holeră, dintre cari 310 urmate de moarte.

= Asupra însemnătăţii anunciurilor comerciale, un ziar american se exprimă în modul următor: „Cine vrea să facă afaceri fără să anunţe prin ziare, procedează ca un om care iubeşte pe o fată frumoasă şi-i face bizele în întuneric. El ştie ce face, dar afară de el nimeni altul".

DE AZI PE MÂINE

N'AM VREME!

Coana Alexandrina Blagoslovescu este o femee bună şi foarte miloasă.

Dacă, întâmplător treci într'o Duminică dimineaţă prin faţa casei dumneaei, şi dacă, bine înţeles, acea Duminică este o zi de vară, ai să vezi vre-o zece cincisprezece oameni adunaţi în fundul curţii, ospătându-se împrejurul unei mese.

Acei oameni sunt „săracii" d-nei Blagoslovescu.

Toţi au însă o asemănare: sunt bătrâni şi neputincioşi.

Iarna ospăţul e în bucătărie, ceeace supără grozav pe Veta, vechea bucătăreasă a coanei Alexandrina.

Ea n'are nimic de zis împotriva faptului că stăpâna-sa ajută nişte nenorociţi; dar de ce acasă şi mai cu seamă în bucătărie?

Coana Alexandrina n'are de cât să le dea bani, haine dela răposatu conu Alecu. D-zeu să-l ierte, dar aşa bocluc acasă!

Mărinimia d-nei Blagoslovescu este cunoscută de toată mahalaua. Când iese în oraş, cete de cerşetori se ţin după dânsa. Când iese din biserică împarte bani în dreapta şi în stânga. Pentru acest scop, are o mică pungă de piele în care punc mărunţişul, căci are mereu grijă să trimeată dis-de-dimineaţă pe Veta să schimbe bani.

Totuşi, ca orice om, şi d-na Blagoslovescu are mania ei. Nu dă bani decât la bătrâni, la schilozi sau la femei cu 4—5 copii după ele.

De aceea, nu s'a mirat nimeni când a auzit într'o zi pe coana Alexandrina făcând morală unui cerşetor

Să-ţi fie ruşine! Să cerşeşti la vârsta dumitale, când eşti încă voinic! Trebue să munceşti!

N'am vreme, doamnă, răspunse cerşetorul, dacă toată ziua cerşesc...

Keops

Căsătoria ideală

Mister Wach din Chicago s'a întors acasă acum zece ani, după o noapte de petrecere, cu o sticlă de alcool în buzunar. D-na Wach l-a luat în primire şi i-a sechestrat sticla. Mister Wach i-a poruncit să-i dea sticla imediat înapoi. Dar nevasta lui nu se lăsă convinsă. Ca semn de protest împotriva acestei tiranii, mister Wach se hotărî să nu mai adreseze nici-o vorbă nevestei sale timp de zece ani. Zis şi făcut.

D-na Wach crede că răbdarea i-a ajuns la limită şi a cerut divorţul Soţul ei a declarat însă prietenilor că se va opune din toate puterile la divorţ. In aceşti zece ani de tăcere — spune el — am cunoscut cea mai ideală căsătorie din lume.

Comorile vasului „Lutin"

Se comunică din Olanda că se vor reîncepe în curând încercările de-a extrage marile cantităţi de aur care se găseau pe bordul vasului „Lutin" scufundat în 1799 lângă insula Terschelling.

„Lutin" era un vas de război englez pe care Anglia îl trimisese la Hamburg şi care avea pe bord 30.000.000 lei în bare de aur şi argint. Englezii nu se resemnează să piardă această bogăţie; de altminteri recuperarea vapoarelor pierdute i-a pasionat întotdeauna. In ultimele trei secole Anglia a făcut nu mai puţin de zece încercări spre a descoperi tezaurele închise în vasul-amiral al Armadei, celebra flotă spaniolă distrusă de furtună în Golful Tobermory.

Lucrările privitoare la vasul „Lutin" nu vor fi cele dintâi, în cursul secolului al 19-lea, s'au mai făcut încercări similare, care n'au rămas fără succes. Astfel, în ajunul războiului se reuşise a se extrage din corpul vasului scufundat 198 de bare de argint şi 1200 de bare de aur; dar acestea nu reprezintau decât o mică parte a tezaurului. In 1914 o societate engleză reluase lucrările cu ajutorul unui aparat care aspira 40.000 de tone de nisip în 24 de ore.

Se anunţase că stratul de nisip care acoperea epava fusese înlăturat şi că scafandrierii, cu ajutorul unui clopot ce putea să înainteze pe fundul mării graţie unui motor, erau în ajun de a smulge din adâncimile apelor nepreţuitele comori.

Războiul a întrerupt însă sforţările inginerilor. De asta dată se speră că ei vor fi mai norocoşi.

LA ADĂPOST

Pompierii d'n Berlin au adoptat defintiv această umbrelă de asbest care le îngădue să se apropie cu furtunul cât de mult de dogoarea focului.

Un ceasornic fără pereche

La 25 ani după grozavul cutremur de pământ care-l nimicise, oraşul Messina anunţă acum reclădirea sa. Acest eveniment va fi sărbătorit timp de o săptămână prin festivităţi de tot felul, parade, luminaţii şi discursuri.

Monumentul cel mai vrednic de văzut al oraşului reclădit este turnul ceasornicului, ridicat lângă catedrală şi ceasornicul minunat care preţueşte câteva milioane de lire. Ca şi celebrul ceasornic din Strassburg, orologiul din Messina se compune din două părţi: una astronomică şi alta figurativă. Ambele sunt capo d'opere de ceasornicărie

Partea astronomică e un calendar perpetuu, în care un înger uriaş arată nu numai cele 365 zile ale anului, dar şi sărbătorile — chiar cele cu dată variabilă — şi anii bisecţi. Ceasornicul mai are un glob pământesc care arată mersul zilei şi nopţii pe glob şi un planetariu care funcţionează cu o precizie atât de mare încât mersul lui Jupiter pe cer nu diferă de mersul lui Jupiter în planetariu decât cu o secundă pe an.

Partea figurativă arată cele patru vârste ale omului sub forma de statui. Moartea coseşte orele cu coasa ei. Şapte cărucioare arată cele şapte zile ale săptămânii. La amiază, în fiecare zi, apare un cocoş de doi metri şi jumătate înălţime, care bate de trei ori din aripi şi strigă „cucurigu".

Turnul orologiului mai adăposteşte un leu de 5 metri şi 20 cm. înălţime care atunci când rage mişcă un mic steag.

După părerea specialiştilor, acest monument al Messinei n'are pereche în lume.

Porumbei contrabandişti de cocaină

Deunăzi, doisprezece porumbei străini s'au oprit pe coteţul de porumbei al unui regiment de infanterie francez din Fontainebleau. Ei s'ar fi putut odihni cât de mult, dacă nu atrăgeau atenţia soldaţilor prin marea bogăţie a penelor lor. Un soldat curios, prinse unul din ei şi îi zmulse penele mai lungi pentru a se servi de ele la uns. Dar observă că penele erau prea mari şi atunci, crestându-le ţevile, găsi în ele pachetele de hârtie subţire, conţinând un praf alb! Cercetându-se lucrurile mai de aproape, se constată că penele erau ale altor păsări mai mari, aşezate cu meşteşug, iar pachetelele erau pline cu cocaină. Poliţia fiind chemată le-a confiscat, apoi porumbeii au fost urmăriţi cu cinci avioane.

Contrabandiştii sburători au scoborît pe o fermă lângă Marsilia, al cărei proprietar, Charles Raft, fu arestat.

Perchezitia ce s'a făcut, a dovedit că furnizorul său de cocaină pe această cale, era un cetăţean din Barcelona, Castillo, care avea şi o crescătorie de porumbei. Arestat şi acesta şi perchezitionat s'a putut stabili că în ultimele şase luni ale anului trecut a expediat în Franţa, prin porumbei călători, 20 de kgr. cocaină. Aceştia sunt primii contrabandişti, cari nu vor fi amendaţi în Franţa.

Note medicale

SEMNELE TINEREŢII PERSISTENTE

Adevărata fericire după Epictet este a dura continuu, dar pentru a dura continuu, pentru a ajunge la adânci bătrâneţe, trebue să rămâi tânăr. A rămâne tânăr a fost dorinţa nestrămutată a genului omenesc.

La bătrânii tineri, obrazul rămâne roz, nu se sbârceşte, muşchii sunt bine colorate, faţa păstrează mobilitatea, privirea vie, ochiul lucitor — este limpede şi clar ca şi apa curgătoare.

Părul conservat ca aspect lucios, de nu albeşte, chiar cresc peri negri, sprâncenele stufoase: pielea moale, elastică cu secreţii normale. Unghiile păstrează culoarea şi rezistenţa; — nu există îngrăşare; mersul vioiu.

Totul contribue să dea aspectul unei tinereţi durabile. Tinereţea nu este numai la exterior — aceşti bătrâni tineri produc multă căldură, nu-i impresionează frigul, au pofta de mâncare păstrată, tensiunea arterială nu se măreşte, rămâne ca la adulţi, ceeace arată buna funcţionare a cordului şi a arterelor, aşa că dictonul „omul are vârsta arterelor" este foarte adevărat.

Bătrânii tineri au mare nevoe de activitate şi de mişcare, se grăbesc să îndeplinească repede ceeace au de făcut, voiajează, mănâncă în grabă, sunt întreprinzători, sunt curioşi, entusiaşti, optimişti, îndeplinesc slujbe importante — Clemenceau, Hindemburg, Poincaré, dr. Guéniot (100 de ani), Ch. Richet, Branly (87 ani), etc.

Unele femei rămân continuu tinere.

Tinereţea poate fi numai parţială, conservarea părului negru, vocea clară, ochiu viu.

Unii, în tinereţe nu au aspectul tinereţii; tinereţea lor se accentuează cu cât timpul trece; îmbătrânind, ei întinelesc.

Pe lângă rolul arterelor şi cordului joacă rol la bătrânii tineri glandele endocrine, a căror importanţă s'a evidenţiat în timpul din urmă prin studii şi observaţii.

Dr. P.

(L'esprit médical).

Alţi falsificatori de monede în Dolj

Pleniţa, 29 August

Regiunea noastră a fost renumită prin falsificările fie de bancnote a 1000 lei fie de monede a 100 lei.

S'au descoperit noui falsificatori de monede a 100 lei şi iată cum: In ziua de 26 August, fiind târg de vite la Pleniţa, o femeie din Dârvari vânzând o vacă a luat pe ea 28 monede a 100 lei, toate false.

Acasă, a aflat că sunt false când a voit să cumpere câte ceva şi a reclamat cazul postului de jandarmi, care împreună cu poliţia din Pleniţa au descoperit pe cumpărătorul Nicolae Boian din Pleniţa, care a declarat că banii falşi îi are dela Tudor Ivaşcu din com. Prisăcea dându-i 2000 lei bani buni pe 5500 lei falşi. Acest schimb s'a făcut prin intermediul femeiei Atena Gh. Chioralia, aceasta având încă un săculeţ plin de monede.

Fiind arestaţi cu toţii au declarat ca autor al falsului pe Tudor Ivaşcu cu gazda sa din com. Prisăcea, la care s'au găsit monede false şi două tipare de ghips. Se fac cercetări a se descoperi noi complici.

—=xXOXx=—

Preţurile ţiţeiului pe vagonul de 10 mii kg.

Ploeşti, 30 August

Buştenari uşor, 5700 lei.
Buştenari mediu, 5500 lei.
Buştenari greu, 5200 lei.
Buştenari parafinos, 4700 lei.
Băicoi uşor, 5700 lei.
Moreni dacian uşor, 4900—5100 lei.
Moreni parafinos, 3900—4100 lei.
Gura Ocniţei dacian, 5000—5100 lei.
Gura Ocniţei parafinos, 4300 lei.
Ţintea, 4100 lei.

Congresul general al salariaţilor publici

Consiliul de administraţie al asociaţiilor profesionale de salariaţi publici s'a întrunit eri într'o şedinţă, la care au luat parte reprezentanţii tuturor asociaţiilor.

Consiliul a hotărît, ca la congresul învăţătorilor, care se va ţine la Cluj, în ziua de 9 Septembrie c., să ia parte o delegaţiune, în frunte cu d. Stancu Brădişteanu, preşedintele federaţiei.

In urma discuţiilor şi propunerilor care s'au făcut, s'a hotărît, ca ordinea de zi a congresului general al salariaţilor publici, care se va ţine în ziua de 24 Septembrie, să fie următoarea:

1) Respectarea legii statutului funcţionarilor publici, ale cărei dispoziţiuni fundamentale sunt anulate prin legi speciale şi prin decizii ministeriale.

2) Consecinţele aplicării legii cadrului disponibil.

3) Anularea numirilor făcute în contra dispoziţiunilor legii cadrului disponibil şi ale legii pentru complectarea măsurilor excepţionale de ordin financiar.

4) Chestiunile speciale ale funcţionarilor financiari, ale personalului sanitar auxiliar şi ale corpului silvic inferior.

5) Insuficienţa salariilor mici, neplata salariilor la datele legale şi achitarea de urgenţă a restanţelor.

Conferinţa directorilor şcolilor de ucenici

Mercuri s'a deschis, în localul Casei centrale, conferinţa directorilor şcolilor de ucenici din toată ţara.

După ce s'au ascultat propunerile făcute de directorii de şcoli din diferite localităţi, d. *I. Banciu*, directorul general al contabilităţii statului, a făcut un rezumat al discuţiunilor privitoare la posibilităţile bugetare, dând indicaţiuni asupra nevoii de a se strânge date şi informaţiuni în această direcţie.

D. *Mihăilescu*, directorul fondului căminelor de ucenici, a făcut o expunere a principiilor care trebue să stea la baza învăţământului muncitoresc. D-sa arată greutăţile prin care a trebuit să treacă învăţământul acesta în vechiul regat, din cauza patronilor. Astăzi, când însemnătatea acestui învăţământ este mereu mai evidentă, înşişi patronii ajută promovarea lui, fiindcă îi văd binefacerile.

D. *Ionescu*, director de şcoală, face o serie de propuneri de cari trebue să se ţină seama în educarea ucenicilor.

D. ing. *Babeş* se ocupă de modul cum trebue să se procedeze la alcătuirea programelor şi cum trebue să se facă selecţionarea în direcţia desvoltării lor culturale, dovedind că la o şcoală înfiinţată cu sprijinul soc. „Astra Română", s'au obţinut rezultate uimitoare. Unii dintre elevi au ajuns ingineri la şcoala politehnică.

D. ministru *D. R. Ioaniţescu* face o expunere asupra stadiului în care a găsit acest învăţământ la venirea d-sale şi asupra măsurilor cari au fost necesitate de îndreptarea situaţiei. Cei mai mulţi lucrători calificaţi sunt importaţi din străinătate. Acest lucru nu trebue să continue. Trebue să îndreptăm toate eforturile pe calea perfecţionării învăţământului nostru, spre a obţine meşteşugari folositori, iar nu pretendenţi la slujbe funcţionăreşti. Reese deci, nevoia legii la care lucrează d-sa şi care va trebui să reorganizeze cu totul învăţământul muncitoresc, fiindcă el este temelia devoltării meşteşugului românesc de mâine.

Acest învăţământ trebue să conlucreze cu Camerele de muncă, cu asigurările sociale şi cu căminele de ucenici, rupând cu trecutul, care a provocat neajunsuri şi inaugurând o eră de muncă pricepută şi sănătoasă.

Roagă pe d-nii directori să facă propuneri concrete şi practice în privinţa reorganizării şi a programului analitic necesar. De aceste propuneri va ţine seamă la alcătuirea legii.

Directorii sunt ţinuţi să vegheze la o activitate fructuoasă, cu cât mai multe economii, în care scop contactul cu instituţiile profesionale ale muncitorilor este foarte trebuincios.

Se alcătueşte apoi, o comisie care să redacteze un regulament definitiv până la votarea legii şi o alta spre a studia mijloacele care să asigure o încadrare echitabilă a personalului.

Au fost prezenţi la şedinţă d-nii Petre Tudor, secretar general al ministerului muncii, Mihăilescu, directorul fondului căminelor şi Petruş Vasilescu, şeful contenciosului Casei centrale de asigurări.

—xox—

Pescuirea unui cadavru la Mangalia

Constanţa, 30 August

Valurile mării au scos astăzi la mal, în dreptul plajei Mangalia, un cadavru bărbătesc, intrat în putrefacţie.

Poliţia face cercetări pentru identificarea lui.

Incă o dovadă despre superioritatea Untdelemnului SASSO

Medalia de aur câştigată de curând de Casa **SASSO** din Oneglia (Italia) la Expoziţia Internaţională de Artă Culinară din Viena, şi altă importantă onoreficenţă obţinută la Expoziţia din Tripoli, în anul corent, împreună cu **Marele Premiu** al Societăţei de Higienă din anul trecut, vor convinge pe consumatorii că **OLIO SASSO** este un produs ales, curat de măsline şi higienic care se poate întrebuinţa cu toată încrederea.

bidonul Sasso de culoare verde cu liniile albe şi bleu, care se vinde în toate ţările din lume.

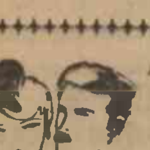

Am fost foarte mulţumit cu APA,EMO

am s'o recomand şi la alte persoane. Scrie d. I. Cosm. funcţionar din Tulcea. „EMO" apa de cap întăritoare vieneză, redă părului alb sau cărunt culoarea naturală avută: NEGRU, CASTANIU, CASTANIU-INCHIS, BLOND, etc. natural şi frumos, FĂRĂ VAPSELE, întărind rădăcina părului, nedăunând. „EMO" este întrebuinţat de MII de persoane spre deplina mulţumire. Intrebuinţare foarte simplă. Flaconul lei 160. 2 flac. lei 300. Se vinde în farmacii, droguerii, parfumerii şi unde nu se găseşte se trimite la simpla comandă prin: „OPAC" str. Doamnei 7, (Galeriile Blanduziei, etaj), Bucureşti. 11

Vizitaţi Expoziţia-Târg din Sibiu deschisă până la 10 Septembrie

Reducere 50% pe C. F. R. adică vă întoarceţi gratis cu biletul ce l'aţi cumpărat la plecare.

Bună ocazie să vedeţi cel mai frumos colţ de ţară, escursiuni la Păltiniş, Cisnădia, Băile Ocna Sibiului.

Expoziţia industriei alimentare, textile, de maşini agricole, etc., etc. VĂ PUTEŢI APROVIZIONA F. IEFTIN CU SALAM ŞI ŞUNCĂ DE SIBIU, CU STOFE, TRICOTAJE, ETC.

MARI DISTRACŢII LA EXPOZIŢIE. CONCERTE, CORURI, KERMESĂ, BĂTAE DE FLORI. 348

Vile ultra moderne

cu etaj, Vestiar, holl, sufragerie, dormitor, bae, bucătărie W. C., Cămară, spălătorie, pivniţă şi pod.

Cu preţul de Lei 335.000

Strada Lânăriei 80 (Prin Şerban Vodă)

Proprietatea Uzinelor Lemaitre. Toate lucrările edilitare. Informaţiuni pe teren la biroul şantierului.

Flori! Flori! „Faraudo"

Câmpineanu 28

Telefon Palatul Regal — Bucureşti

Expoziţie permanentă! Presentare ireproşabilă! Rapiditate!

Se transmit flori în orice oraş din lume.

Serviciul Fleurop şi F. T. D. America

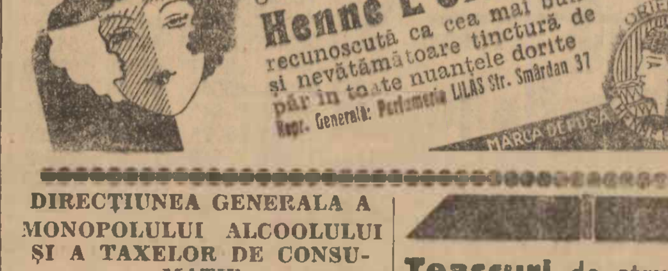

DIRECŢIUNEA GENERALA A MONOPOLULUI ALCOOLULUI ŞI A TAXELOR DE CONSUMAŢIE

Biroul fabricilor şi distileriilor

PUBLICAŢIE

Se publică spre cunoştinţa generală că în ziua de Vineri, 1 Septembrie 1933, orele 10, are loc la Direcţiunea Generală a Monopolului Alcoolului din str. Stavropoleos nr. 15, etaj II, vânzarea ţuicei, de care se face menţiune în publicaţia inserată în „Monitorul Oficial" Nr. 174 partea II-a din 1 August 1933.

Antinevralgic Dr. NANU MUSCEL

SINGURUL REMEDIU CONTRA GRIPEI, MIGRENEI, NEVRALGII, ETC.

Se vinde numai în cutii originale, conţinând 2 buline şi cu semnătura doctorului.

Depozit Farmacia N. Popovici, Bucureşti, Calea Rahovei 237. 1163

Coloniale IEFTINE la UNIREA

Untdelemn	de salate ltr. LEI	26
Untură	de porc curată kgr.	30
Orez	Turcesc bob mare	10
Orez	glace	13
Făină	albă 3/0	9
Săpun	leşie	16
Săpun	chela buc.	3,50
Oţet	2 cocoşi f. sticlă	6
Tuică	naturală f. sticlă ltr.	29
Vin	de masă f. sticlă	14
Rom	ptr. Vişinată	76
Cafea	MOCA Selection 1/4	35

Cea mai bună cafea turcească prăjită şi măcinată în instalaţii proprii.

„UNIREA COLONIALE S. A."

STR. CAROL 57 Telef. 366/58 9

Teascuri de struguri hidraulice şi obişnuite
Zdrobitoare de struguri
Vânturătoare şi trioare
Pompe de tras apă
Maşini de treerat
Batoze de porumb
Tocătoare de sfeclă şi nutreţ
Maşini de pieptănat lână
Darace şi piue
Pietre de moară eftine
Prese de fân şi pae produce şi livrează eftin

Fabricile de Maşini And. Rieger S. A. SIBIU

Catalogul ilustrat se trimite la cerere oricui gratuit.

„DRAJNA" vinde cu 600 Lei mia kilograme

lemne de foc bucătărie, tăete şi transportate la domiciliu.

Şoseaua Gara Obor nr. 16, Telefon 245/66.

Comenzile se primesc şi la sediul său Palatul Universul.

La 15 Septembrie intră în vigoare tariful majorat.

Aprovizionaţi-vă din vreme cu lemne

In „VESELIA" de Joi 31 August

Continuarea senzaţionalei călătorii: Niţă Pi palac la Balcic. — Siţa spioană. — La Medgidia. — Mersul familiei alături cu trenul până la Bazargic.

Transcrise de **Costache Glumici.** Instantanee de **Gilly.**

Plecările desenatorilor umorişti străini. — Gandhi posteşte iar. — Râioşii. — Pijamalele în biserică. — Hindenburg. — Norocul din parcul Carol. — Inecările. — Legenda evantaiului. — Sporturile de vară. — Stagiunea teatrală. — Ce spun d-nii Puiu Iancovescu, Maximilian, Vraca... — Glume, hazuri, epigrame, numeroase desene.

Citiţi cartea: DOAMNA E GELOASA *de* C. Cosco

Domnii abonaţi sunt rugaţi ca la orice reclamaţie, sau schimbare de adresă să binevoiască a ne trimite eticheta cu care primesc ziarul.

Per gl' Italiani

In occasione della partenza del Prof. RAMIRO ORTIZ, dopo 25 anni d'insegnamento in Romania, l'Istituto di Cultura Italiana invita gli amici romeni e italiani ad una riunione che avrà luogo sabato 2 Settembre, alle ore 12,30, nella sede dell'Istituto stesso (Calea Victoriei N. 196), per porgere un affettuoso saluto all'illustre partente..

Bucarest, il 29 Agosto 1933.
5

LEMNE DE FOC

570 lei MIA pr. bucătărie
650 „ „ Fag
700 „ „ Cer

prima calitate, tăete și duse la domiciliu, cântar, basculă oficială, VINDE **Societatea „CERUL"** din depozitele sale:
Calea Griviței No. 437, telefon 348|82. (tramvai 6 și taxico 6, 9 și 14)
Str. Popa Tatu No. 11, telefon 313|41
Comenzile se primesc și în *Str. C. A. Rosetti No. 10*, în colț la Cooperativă.

MINISTERUL DE FINANȚE
Corpul Grănicerilor

PUBLICAȚIUNE

Nr. 9710 din 24 August 1933

Se aduce la cunoștință celor interesați, că licitația de grâunțe și furaje, publicată în Monitorul Oficial Nr. 185 din 14 August 1933, pentru 1 Septembrie 1933 se va ține în ziua de 5 Septembrie a. c., ora 10.

— In aceiași zi la ora 11 se va ține licitație publică tot în cazarma „Marele Voevod Mihai" Tabăra Cotroceni, pentru aprovizionarea următoarelor:
— 250 bucăți găleți pânză.
— 250 bucăți traiste regulamentare pentru grâunțe.
— 250 bucăți plase de fân tip cavalerie.

In ziua de 6 Septembrie a. c., ora 10 se va ține a III-a licitație publică în cazarma „Marele Voevod Mihai" Tabăra Cotroceni, pentru aprovizionarea cu:
— 10.000 kgr. zahăr tos.
— 8.000 kgr. orez.

Licitațiile se vor ține în conformitate cu art. 88—100 din Legea Contabilității Publice și normele Oficiului Central de Licitații.

Condițiunile ce trebue să îndeplinească furniturile, se pot vedea în caetele de sarcine la Comenduirea Pieței București, în orice zi de lucru între orele 8—12.

Concurenții vor prezenta la licitație garanția de 5% asupra valoarei furniturei pentru care ofertează în numerar, efecte de Stat sau recipisa Casei de Depuneri.

Supra oferte nu se primesc.
11

C. Năstăsescu
DENTIST

Inapoindu-se în Capitală și-a reluat ocupațiunile între orele 9—11 jum. și 4—6.
Str. Viitorului 26. Telefon 2.34.24. 854

Dr. G. Georgescu
DENTIST

a reluat consult. dela 9—12 și 3—6 în toate zilele, afară de Joi și Duminecă str. Franclin No. 16 (lângă Ateneu). Telefon 213.55. 855

PRIMARIA ORAȘULUI TURTUCAIA

Publicațiune

Nr. 3686
28 August 1933

Se publică spre cunoștință generală că în ziua de 28 Septembrie 1933 ora 11 dimineața la această primărie se va ține a treia licitație publică cu oferte închise și sigilate pentru darea în antrepriză construirea podului de trecere peste apa „Boazului" depe izlazul comunal care lucrare conform devizului este de lei 69995.

Licitația se ține în baza legii contabilității publice și a regulamentului oficiului de licitații, — iar concurenții pot vedea condițiunile în orice zi de lucru la primărie.

Primar: V. Uzunof.
Secretar: Nedescifrabil
6937

Publicație

Epitropia bisericii parohiale din com. Sudiți, jud. Ialomița, aduce la cunoștința amatorilor, că în ziua de 13 Septembrie, 1933, ora 10 a. m., la oficiul acestei parohii se va ține licitație publică cu oferte închise și sigilate, fără supraofertă, pentru darea în antrepriză a unei clopotnițe, conform planului și devizului, precum și caetului de sarcini, ce se pot vedea zilnic la oficiul acestei parohii.

Concurenții vor fi admiși la licitație după ce vor dovedi cu acte că au mai executat asemenea lucrări și după ce vor depune garanția de 10% din valoarea lucrării.

Licitația se va ține conform art. 88—110 din legea contabilității publice.

Paroh, Pr. Gh. Decu
No. 71.
26 August 1933. 6938

De închiriat prăvălie frumoasă
vis-a-vis gara de nord de 7x8.5 metri **în Calea Griviței 160.**
Asemenea 2 prăvălii pe stradă laterală. Adresați
HECHTER
Bulevardul Cuza 89 15

Doctor H. MARTIN
asistent colaborator al Instit. Psiho-Fisic (Paris)
Vindecă: (IMPOTENȚA
PSIHONEVROSELE: NEURASTENIA, FOBIA (frica), **Timiditatea, Histeria, Melancolia** (gânduri negre) **Nevrosa inimei și a Stomacului**: palpitație, sughiț, noduri, vărsături aerofagie). Nevralgie, migrenă, paralisie, reumatism, tremurături, insomnie. Reeducația copiilor impulsivi, vicioși **Ticuri, gângăvială. Incontinența urinei (onania). Neuro-Sifilis, Hipnotism autosugestie. Inaltă frecvență (fulgurație), Diatermie). Str. Câmpineanu 4. Tel. 374-91 consult: 8-11— 3-7, deasupra berăriei Gambrinus.**

Tragerea Loteriei de Stat

— Clasa 5-a.— Ziua II —

A câștigat 2.000.000 lei nr.: 16.762.

A câștigat 120.000 lei nr.: 75.094.

MARELE CÂȘTIG DE
LEI 2.000.000
a eșit astăzi tot la
MAREA COLECTURA PRINCIPALA
Banca Românâ
de Comerț S. A.
Cal. Victoriei 34 București, Str. Smârdan 2
cu No. ***16762***
Deasemenea tot astăzi a mai eșit câștigul de
Lei **120.000** cu No. **75094**
Astfel, câștigurile mai mari plătite în ultimul timp de această colectură sunt: **Lei 3.000.000.—2.000.000.—500.000 500.000.-300.000 -300.000.-150.000.-120.000. etc.**

DOVADA S'A FACUT
CĂ **LOTUL CEL MARE SE POATE INCASA ȘI PRIN COLECTURA *CAMPUS, BASSA***
CALEA VICTORIEI 14.

A câștigat 80.000 lei nr. 14.320.
A câștigat 25.000 lei nr. 37.466.
Au câștigat câte 20.000 lei n-rele: 18139 77489 79192 38211.

Toată Țara Românească
Preferă lozurile Colecturei
Gheorghe Stănoiu
CAL. VICTORIEI 38
SMÂRDAN 2.-PIAȚA SF. ANTON

Au câștigat câte 15.000 lei n-rele: 41790 56173.
Au câștigat câte 12.000 lei n-rele: 44913 54714 73579 30951.

Cu 625 lei
VEȚI CÂȘTIGA
5.000.000
CUMPĂRÂND UN LOZ
dela colectura
HERMES
LIPSCANI 20
VICTORIEI 30

Au câștigat câte 10.000 lei n-rele: 35613 47109 24057 61504 15126 11164 18752 63298 59606 54810 247 58347 34814 19510

Au câștigat câte 8000 lei n-rele: 66948 40829 66907 2739 10569 70060 40898.

Au câștigat câte 7000 lei n-rele: 0490 0428 0181 1073 2978 2813 3015 3284 3536 4153 4480 5636 5798 6175 6177 7448 8467 8711 8923 10712 12853 12805 12432 13423 13144 14671 16378 17115 18588 19268 19427 19078 20982 21408 22774 22392 23482 24177 24265 25840 25037 25143 29007 31083 32054 33814 34895 35469 35606 35219 36224 36211 38998 38652 38008 39214 39735 41555 41485 42307 44103 44186 44236 45670 46384 46565 48159 49489 49608 49533 50010 50537 52356 53367 54990 55003 56323 58964 58471 58857 61866 62086 62098 64071 65859 65658 66174 66883 66476 66642 67406 68949 69202 69683 69025 70557 70290 71141 71237 71710 71637 72609 72316 72327 73668 74592 76076 75806 75413 75005 77148 79246 79986 79280.

Au câștigat câte 5.500 numerele:

0560 918 348 505 51 478 367 627 675 793 42 70 105 941 219 11 21 4 63 949 188 879 131 290.

1603 054 875 238 476 859 959 144 311 132 660 665 904 353 786 563 841 319.

2956 107 296 502 174 910 377 425 083 277 873 878 548 152 958 123.

3994 322 379 856 945 888 281 511 932 753 723 739 896 827 438 209 230 498 199.

4912 339 483 131 469 738 898 158 610 595 899 460 513 922 400 526 951 870.

5983 423 491 215 261 435 980 143 253 745 996 001 537 655.

6793 287 297 835 984 488 198 755 586 443 253 708 945 282 036 450 462.

7079 992 557 431 026 197 334 854 177 539 710 788 149.

8513 137 673 772 373 316 644 914 056 222 962 149 554 903 949 506 649 9.

9966 744 355 439 331 339 951 566 420 077 325.

10171 706 138 850 969 169 076 065 502 740 464 239 445 420 .

11853 998 876 034 440 701 245 571 804 680 164 472 720 797 015 396 901.

12583 088 258 424 651 413 776 791 601 679 166 754 650 043 934.

13087 305 082 321 341 000 243 885 963 924 165 009 918 099 992.

14349 909 587 187 405 918 623 142 433 910 132 070 445 054 553 613 537 397 373 204 114 985 073 585 416.

15537 544 768 068 282 416 129 834 033 384 778 285 248 762 100 244 760 253 134 000.

16154 404 022 320 773 538 420 975 738 542 001 276 263 767 748 681 640 880 116 514 422 235 134 755 174 500.

17412 085 936 100 984 837 819 576 316 724 038 591 391 802 917 564 688 014 718 509 461 463 297 018 284.

18751 876 152 295 434 943 232 442 356 411 555 290 383 937 440 332 252 218 229 121 924 638 208 182.

19454 612 298 608 141 670 780 777 782 477 217 336 350 622 523 156 495 121 415 693 421 283 377 902 351.

20629 887 968 486 307 452 077 617 197 782 369 157 209.

21101 488 105 513 323 592 986 567 716 778 849 043 233 421 254 402.

22249 198 654 913 307 255 265 537 934 601 185 550 745.

23244 720 285 255 340 864 434 907 303 434 745.

24123 007 794 258 089 905 014 271 028 355 099 142.

25237 877 076 432 149 913 093 736 214 618 919 278 256 624 270.

26973 177 676 922 523 734 039 381 154 691 188 48 998 434 218 566 384.

27715 484 452 127 449 068 791 756 892 847 149 135 795 799 020 061 221 725 034 439 643 151 625.

28259 623 567 364 285 879 699 632 053 987 311 110 570 569 388 946 651 951.

29181 875 612 957 219 192 862 521 552 567 525 754 735 853 658 940.

30253 593 471 744 389 322 537 060 068 948 823 931 940 061 583 509 697 953 454.

31356 412 837 129 978 453 797 604 037 263 097 719 654 888.

32372 398 561 208 893 963 068 720 510 549 029 592 732.

33259 915 823 042 713 110 510 453 419 926 052 555 724 418 385 256 869 650 557 571 723.

34393 950 355 589 570 921 422 462 652 845 490 499 470 305.

35197 756 499 895 672 301 529 485 638 003 719 468 798 607 731 694 841 533 739 128 042 863.

36537 574 1444 130 821 543 425 479 006 033 788 404 141 525 447.

37263 143 055 386 417 847 052 464 782 653 115 193 004 965 120 304 273 610 065 468.

38919 123 657 571 245 950 757 587 503 604 085 270 082 222 104 142 636 726 510 221.

39681 941 976 695 046 109 223 316 638 847 132.

40251 214 498 971 815 670 469 011 216 450 870 567 040 435 089.

41196 934 536 376 405 640 611 214 872 053 379 965 959 801 670 449.

42684 870 621 315 651 723 063 709 924 096 619 616 052 817 136 988 070 071 207 974 846.

43862 818 815 375 524 992 703 918 537 662 220 381 567 661 560 577 993 111 478.

44442 389 265 107 814 666 971 245 819 345 585 780 130 083 117 750 893 981.

45372 157 155 119 638 628 879 453 422 257 574 253 942 039 527 939 115 226 680 279 742.

46567 514 610 476 952 279 508 595 664 161 813 648 445 682 817 176.

47158 745 990 317 407 138 548 734 913 578 682 338 743 732 476 171 838 707.

48525 826 499 053 315 265 675 672 365 180 892 905 712 846 323 607 878 439 680 748 836 222 989 983 833.

49452 281 110 819 663 292 067 165 155 538 977 620 060 565 923 586 258 752 946 783 042 805 200 728 199.

50555 036 985 652 761 356 675 387 224 278 188 114 432 585 421 581 493 111 702 671 697 253 742 561.

51375 580 610 578 002 797 819 568 543 859 712 642 574 683 216 933 879 824 021 365.

52995 068 595 679 005 337 495 320 603 219 093 277 605 653 623 145 813 586 732 580 565.

53450 616 503 351 891 76 455 065 698 890 95 87 254 221 134 979.

54138 772 579 769 311 437 69 758 645 111 277 482 414 912 168 383 077 665 468 716 695 987 343 208.

55082 027 450 649 977 453 121 004 680 989 741 325 485.

56217 899 118 525 617 702 076 647 544 245 761 844 039 17.

57060 136 707 205 387 641 906 248 419 624 219 575 258 099 797 124 094 435 186 217 451 569 619 625.

58 312 270 295 517 328 666 172 124 104 211 988 250 854 169 311 672 863.

59689 703 472 090 413 837 430 498 11 677 640 823 251 398 376 329 494 641 489.

60062 038 361 524 731 645 131 763 208 494 282 602 020 999 834 517 433 058 881

61821 837 892 857 104 525 625 484 430 515 125 620 587 792 959 656 801 022 870

6278 419 548 066 797 881 269 716 576 593 252 952 427 671 238 984 870 044

63477 963 898 784 643 390 239 223 167 497 935 086 775 584 256 348 788 552 152 910 461

64595 439 087 587 902 957 715 484 027 138 024 065 935 784 182 094 247

65624 730 265 001 025 050 426 008 035 736

66824 552 996 451 138 977 691 084 539 577 592 331 315 180 130 945

67343 825 584 291 552 378 399 559 377 994 599 529 738 513 299 840 873 781 906 251

68947 965 970 304 830 912 226 233 483 550 714 096 698 242 720 150 792 363 952 778 695

69635 456 086 484 363 505 235 307 546 727 424 629 057 815 029 544 058 239 942 453 914 905

70251 524 715 278 546 757 388 492 927 374 726 796 175 073 379 644 110 090 847

71837 063 070 097 918 680 605 280 606 157 180 567 342 094 748 123 340 041

72114 161 140 505 252 587 788 925 258 567 178 771 701 246 182 336

73887 992 101 796 388 877 347 407 100 691 297 613 701 870 991 114 931 748 175 987

74262 282 163 969 799 112 083 017 823 124 893 772 536 947 932 054 191 710 220 597 689 146 401

75956 976 508 476 067 173 632 037 089 261 582 051 851 470 022 528 635 570 802 623 361 620 966 285

76186 673 434 202 824 871 745 779 963 718 139 987 887 544 647 073 113 461 936 327.

77007 571 259 237 504 967 588 572 378 302 612 665 285 056 233 811 072

78999 709 699 733 924 435 358 504 46 401 272 258 417 663 612 866 793 330 884 772

79279 471 345 101 520 455 456 701 410 555 895

Nostima pățanie a unui învățător din jud. Brăila

— Telegrama plăsmuită. — In lipsa lui soția ii golește casa —

Brăila, 30 August

Invățătorul Gheorghe Flueraru din com. Osmanu, a primit zilele trecute o telegramă ca din partea cumnatului său, preotul Mihai din Brăila, prin care îl ruga să vină urgent în localitate.

Crezând că în adevăr preotul are să-i comunice ceva important, el și-a lăsat treburile și urcându-se într'o căruță a plecat spre oraș.

Dând ochi cu cumnatul său, i-a cerut să-i explice rostul telegramei urgente. Spre surprinderea lui însă, părintele Mihai i-a spus că el nu i-a trimis nici-o telegramă fiindcă n'avea să-i comunice nimic.

Gheorghe Flueraru n'a voit să creadă, convins că e vre-o farsă a părintelui și deaceia a insistat să-i spună de ce l-a chemat.

Intrigat, cumnatul său i-a explicat că el nu e capabil de astfel de glume și ca atare să-și îndrepte cercetările în altă direcție.

CÂND PISICA NU-I ACASĂ

Gheorghe Flueraru, neputând afla nimic, s'a înapoiat acasă chiar în acea zi, dar mare i-a fost mirarea când a găsit casa goală. Ieșind în ogradă, a constatat deasemeni că animalele și păsările dispăruseră.

Interesându-se la vecini, învățătorul a rămas încremenit, când a aflat că soția sa Elisabeta a dispărut, furându-i cu ajutorul rudelor sale, tot mobilierul, rufăria și ce era mai de preț.

Flueraru, căutând să afle motivele cari au determinat pe soție să fugă, tot dela vecini a aflat că aceasta, pe când încărca lucrurile, a declarat că-l părăsește din cauză că era maltratată.

CERCETĂRILE PARCHETULUI

Desolatul învățător a trebuit să mai facă un drum la Brăila, unde s'a prezentat parchetului reclamând cazul.

Orânduindu-se o anchetă, s'a stabilit că soția învățătorului, povățuită de rudele sale, a trimis o telegramă din Brăila lui Flueraru, ca din partea cumnatului său, prin care îl chema urgent în localitate.

Telegrama fusese redactată de altă persoană și predată în ziua de 17 August, unei funcționare dela oficiul P. T. T. din localitate, cu rugămintea de a transmite la destinație abia după 5 zile, adică la 21 August, când Elisabeta Flueraru, putea să-și pună în aplicare planul

Profitând de faptul că Gheorghe Flueraru avea timp disponibil în acea zi și putea pleca la Brăila, după cum s'a și întâmplat, soția lui ajutată de rudele sale, Dumitra și Radu Zahiu, Ion G. Puia, Dumitra Gheorghe, Gheorghe și Petru Manea, au golit toată casa învățătorului, lăsându-l fără nimic.

Parchetul stabilind vinovăția femeei Elisabeta Flueraru, cum și a rudelor sale, a dispus trimiterea lor în judecată, deferind cazul cabinetului I de instrucție

In toată comuna se comentează cu mult haz, pățania învățătorului Gheorghe Flueraru și isprava soției sale, Elisabeta

—=xXOXx=—

Suprimarea trenurilor de sezon Cernăuți Vatra-Dornei

Direcțiunea serviciului mișcării c. f. r. a decis ca începând de Marți 5 Septembrie c., trenurile accelerate de sezon 62, 59 și 60, dintre Cernăuți-Vatra Dornei-Dărmănești, să se suprime.

Ultima plecare a trenului accelerat nr. 62/59 Cernăuți va fi Sâmbătă 2 Septembrie, iar a trenului nr. 60, din Vatra Dornei, Duminică 3 spre Luni 4 Septembrie.

—x✻x—

Trenurile intre București-Constanța nu mai fac transbordare

Direcțiunea generală a regiei autonome C. F. R. a fost încunoștiințată telegrafic că începând de eri toate trenurile de călători, cari circulă pe distanța București-Constanța, nu mai fac transbordare în stația Dunărea.

După cum am anunțat, în această stație s'a întâmplat, acum trei zile, o ciocnire, de pe urma căreia au deraiat o locomotivă și 15 vagoane, iar linia curentă a fost vătămată pe o întindere de câteva sute de metri

Posturi vacante

la ministerul muncii și sănătății

1 post de medic de circ. rurală la jud. Bihor; 1 post de medic de circ. la jud. Bacău; 1 post de medic de circ. la jud Hotin; 1 post de medic de circ. rurală la jud. Fălciu; 1 post de medic de circ. rurală la jud. Trei-Scaune; 1 post de medic de circ. rurală la jud. Tutova; 1 post de medic de circ. rurală la jud. Vlașca; 1 post de medic de circ. rurală la jud. Putna; 1 post de medic de circ. urbană la orașul Mediaș; 1 post de medic de circ. urbană la municipul Brăila; 1 post de medic de circ. urbană la orașul Hațeg; 1 post de medic de spit. și circ. la Slatina (Baia); 2 posturi de medici secundari la spit. „Principele Mircea", Arad; 2 posturi de medici secundari la spit. din Oradea; 1 post de medic secundar la spit. „Filantropia", Craiova; 1 post de oficiant sanitar cl. I la „Filantropia". Craiova și 1 post de medic secundar și 1 post de infirmier cl. I la spit. de granuloși „Regina Maria", București; 1 post de medic secundar la spit. central de boli mintale, București; 1 post de medic secundar la spit. de alienați Sighet; 1 post de medic secundar la sanatoriul T. B. C. Bisericani; 1 post de medic secundar la spit. Soroca; 1 post de medic secundar la institutul obstretic Sibiu; 1 post de medic secundar la spitalul Diciosânmartin; 1 post de medic secundar la spitalul din Timișoara; 1 post de medic auxiliar la spit Timișoara; 1 post de medic auxiliar la spit. din Lugoj; 1 post de medic auxiliar la spit. de boli mintale din Sibiu; 2 posturi de medici auxiliari la spit public din Sibiu; 1 post de medic de ambulator la ambulatorul Jara-de-Jos (Turda); 1 post de medic secundar la biroul de ocrotire din Cluj; 1 post de medic secundar la Centrul pentru ocrotirea copiilor Tg.-Mureș; 1 post de pedagog la așezământul „Principele Nicolae"; 1 post de farmacist la spit. din Suceava; 1 post de moașe la spit. ginecologic din Cernăuți; 1 post de administrator la școala sanitară „Regina Maria" București; 1 post de agent sanitar la jud. Vâlcea; 1 post de moașă la jud. Vâlcea; 1 post de agent sanitar la orașul R.-Vâlcea; 1 post de agent sanitar la jud. Olt; 1 post de agent sanitar la jud. Romanați; 1 post de moașă la jud. Brăila; 1 post de agent sanitar la jud. Neamț; 1 post de moașă la jud. Argeș; 1 post de agent sanitar la jud Dolj; 1 post de agent sanitar la jud. Tutova; 3 posturi de moașă la jud. Dolj; 2 posturi de agenți sanitari la jud. Gorj; 4 posturi de moașă la jud. Timiș; 1 post de agent sanitar la jud. Ialomița; 1 post de moașă la jud. Dorohoi; 1 post de oficiant sanitar la Fălticeni; 1 post de moașă la com. Siliștea-Veche, (Lăpușna); 1 post de medic otorinofaringolog la dispensarul municipiului Brăila; 1 post de agent desinfector la spit. epidemic Timișoara; 1 post de soră de caritate la spitalul public Sibiu; 1 post de infirmieră cl. I la spitalul public Sibiu; 1 post de moașă la jud. Durostor.

Economice-Financiare

SCHIMBUL

pe ziua de 31 August

BURSA OFICIALĂ A DEVIZELOR

	Oferite	Cerute	Incheiate
Paris	6.59	6.58½	—
Londra	546	536	—
New-York	126	117	—
Bruxelles	23,60	23,45	—
Roma	8,97	8,85	—
Zürich	32,79	32,43	—
Praga	—	—	—
Viena	—	—	—
Berlin	40,90	39,90	—
Budapesta	—	—	—
Amsterdam	68,10	67,60	—

PETROLIFERELE ROMANE LA PARIS

30 August

Steaua Română 85
Astra Română 62
Concordia 64.75
Redevența necotată
Petrol-Block necotat

DEVIZE STRAINE (Deschiderea)

	Zürich	Paris	Londra
București	3,08	—	540,
Berlin	123,50	—	13,43,75
Amsterd.	208,55	—	7.95,
New York	3.64	18,02½	4,54.50
Londra	16,52	81,47½	—
Paris	20,29½	—	81,65
Milano	27,29	134,45	60.84
Budapesta	—	—	25,50
Praga	15,33	—	107,87
Belgrad	7,00	—	235.50,
Varșovia	57,80	—	—
Grecia	—	—	—
Viena	72.94	—	30
Bruxelles	—	356,25	22,92
Zürich	—	492,50	16,57½
Spania	—	213	38,40

VALUTE EFECTIVE

Fran. francez	6,55—6,80
» elvețian	32.50—33
Lira sterlină	520—540
Lira italiană	8,75—9.00
Dolarul	110—122
Belgia	23.50—24
Florini olandezi	66—68
Cor. cehoslov.	4.95—5.00
Schiling austr.	20—22
Pengö	23—24
Reichsmark	38,50—40
Dinarul	2—2.25
Leva	1—1,10
Zlotul	18,50—19,10
Lira otomană	78—58
Drahme	1—10

BURSA

București, 31 August

TARGUL OFICIAL
(Dela 11—12 dim.)

Impr. 31½, 31⅜; Stab. 33; Desv. 35¾, 35½; Urb. Buc. 5% 30 ⅞, 30¾; Rurale 5% 25¾; Banca Românească 205, 207, 209, Cred. ind. 384; S. T. B. 1040, 1045; Concordia 470; Letea 400, 395; Mica 790, 795, 800; Reșița 256; Clăd. Rom. 300, 305, 300; Astra Rom. 700, 710; Steaua Rom. 407, 420' Cr. minier 281, 285, 288 ;I. R. D. P. 58, 59, 60, 63, 62.

RENTE ANTEBELICE

Rentă 4% originală	32—34
Rentă 4% duplicat	30—31
Rentă 4½% originală	40—45
Rentă 4½% duplicat	30—35
Rentă 5% originală	40—45
Rentă 5% duplicat	30—35

RENTE POSTBELICE

Rentă 4% Unif. Berlin	112—118
Rentă 4½% Unif. Berlin	240—250
Rentă 4% Unif. Paris	240—250
Rentă 5% Unif. Paris	280—300
Rentă 3% 1916 Naț.	34½—35
Rentă 3% 1919 Unirii	36—36¼
Rentă 5% 1920 Refac.	37—38
Rentă 5% 1922 Impr.	31 7/8-31 3/4
Rentă 7% 1929 Stab. ex. cup.	33—33 1/4
Rentă 7½% 1931 Desv.	33 1/4—33 1/2

SCRISURI FUNCIARE

Urbane Buc. 5%	30—31
Urbane Buc. 10%	49—49½
Urbane Iași 5%	26—26 3/4
Urbane Iași 10%	38—38¾
Scrisuri Rurale 4%	25—26
Scrisuri Rurale 5%	25—26
Scrisuri Rurale 10%	58—59

OBLIGAȚIUNI

Județene 4½%	35—36
Județene 5%	36—37
Locuințe eftine 5%	48—50
Comunale Buc. 4%	29—31
Comunale Buc. 5%	33—35
Casa Rurală 5%	26—27
Casa Rurală 10%	50—52

BANCI

Banca Națională cup. perf.	4575
Banca Românească vechi	209
Banca Românească pui	195
Banca de Credit Român	210
Bank of Roumania Ld.	750
Banca de scont a României	25
Banca comerțului Craiova	90
Banca Albina din Sibiu	90
Banca Comerc. Română	185
Banca Comer. Ital. și Rom.	250
Banca Viticolă	15
Banca Cerealiștilor	220
Banca Agricolă	20
Banca Sindic. Ilfov	80
Banca Minelor	13

PETROLIFERE

Astra Română	710
Steaua Română	420
Speranța restituite	150
Petrol Block	75
Petrol Românesc	80
Concordia ex. cup.	415
Credit Minier	288
I. r. d. p.	62
Redevența	90
Petrol Govora	76
Română-Belgiană de Petrol	110
Generala Petroliferă	85
Petrolul București	125

SOCIETAȚI DE ASIGURARE

Dacia-România ex. cup.	2200
Generala	1200
Naționala	250
Agricola-Fonciera	275
Franco-Română	700
Steaua Româniel	950
Asigurarea Românească	250

NAVIGAȚIE

Română de Navigație	290
Dunărea	150
S. R. D.	340

DIFERITE SOCIETAȚI

Credit industrial ex. cup.	384
Clădirea Român. cup.	300
Mica ex. cup.	800
Cartea Român. ex. cup.	170
Letea ex. cup.	395
Reșița	256
Soc. Tramv. Buc. ex. cup	1045
Construcția Modernă	50
Creditul technic	25
Marile Hoteluri	100
Casa Rurală	110
Credit Carbonifer	160
Carpatina	220
Govora-Călimănești	125
Locuințe Eftine ex. cup.	146

Cota apelor Dunării

PORTURILE	30 August	31 August
Baziaș	154	186
Drencova	132	162
Orșova	204	236
T.-Severin	190	234
Cetatea	149	175
Calafat	154	178
Bechet	135	146
Corabia	118	125
T.-Măgurele	111	117
Zimnicea	133	136
Giurgiu	145	145
Oltenița	126	126
Călărași	114	111
Cernavoda	132	124
Hârșova	171	165
Brăila	183	176
Galați	179	179
Tulcea	117	115
Ismail	119	118
Chilia Nouă	70	67

INFORMAȚII

✻ Toți absolvenții liceului român Andrei Șaguna din Brașov, cari au luat bacalaureatul în 1903, sunt rugați să se intrunească la Brașov în ziua de 8 Septembrie a. c. (Sf. Maria Mică) cu ocazia adunării generale a Astrei. Adresele pentru încartiruire se vor trimite d-lui Emil Socaciu, secretarul general al primăriei municipiului Brașov.

✻ Dela 10 Septembrie, între orele 4—7, se vor primi înscrierile pentru școala de secretare, în cancelaria școalei primare de fete nr. 1. din str. Popa Rusu 13.

✻ In urma intervenției d-lui ministru de finanțe, d. ministru al instrucțiunii publice a aplicat d-lui Stancu Brădișteanu președintele federației generale a salariaților publici, pedeapsa „mustrarea scrisă" pentru că ar fi proferat critici nepermise la adresa d-lui ministru al finanțelor în cuvântările și comunicările sale.

Doctorul I. TEȚU
și-a reluat consultațiile
Strada Dionisie 50
Telefon 203-42 12

POETUL ST. O. IOSIF
de
Paul I. Papadopol
Nu trebue să ne uităm înaintașii, nici cei a căror trudă nu a adus progresul actual în cultură.
Viața lui Iosif e redată în amănunțimi. De aceea cartea este de actualitate și interesantă.
„Cartea Românească" Lei 60.— 1161

DOCTORUL
Jean Dumitrescu
Medic Radiolog își reia consultațiile dela 3—6. Calea Moșilor 222. Telefon 2.39.00. 10

Generalul Negrei
incepând 8 August este în Vaslui 11

Agregat Dr. GR. GEORGESCU întorcându-se în Capitală își reia operațiunile în Sanatoriul Diaconeselor. 840

Depozitarii detailiști de produse petrolifere din București sunt convocați Vineri 1 Septembrie a. c. orele 6 d. a. la sediul Asociației Depozitarilor de Petrol în București, Str. Regală No. 11 Et. I, pentru a discuta chestiuni urgente și cari îi interesează în cel mai înalt grad. 1

Doriți *o fotografie artistică un pastel frumos?*
Vizitați
Studio Julietta

DOCTOR
CONSTANȚA ANGHELEANU
și-a reluat consultațiile. Calea Victoriei 143. 1

DOAMNA DOCTOR
TRANCU-RAINER
și-a reluat consultațiile între 3 jum. și 5 și un sfert. Parcul Bonaparte str. Belgrad 7. 847

„O noapte în Viena" este titlul noului reportaj pe care-l publică excelenta revistă „Ilustrațiunea română", în care, autorul, d. Ion Tic, povestește câteva savuroase amintiri din „Alt-Wien". In acelaș număr un interesant interview al maestrului Brătescu-Voinești: „Pescuitul la noi". In curând începutul unui nou și senzațional reportaj: PORTUL FARA MARINARI.

✻ In ziua de 3 Septembrie are loc deschiderea târgului de mostre de toamnă, căruia industria cehoslovacă, dar și străinătatea îi atribue o importanță neobișnuită. După cum se anunță, participă 2576 firme față de 2230 la târgul de mostre de primăvară. Numărul firmelor străine a crescut dela 180 la 350. Târgul de mostre de toamnă este mai mare decât cel de primăvară și în ce privește suprafața ce ocupă: ea ajunge la 34.000 m. p. față de 30.000 m. p. Numeroase țări au pavilioane speciale.

✻ D. Ion Ciulin a fost numit medic în min. justiției, în locul vacant.

✻ Inscrierile pentru examenul de admitere în Institutul superior de educaiție fizică, încep la 15 Septembrie și se termină la 14 Octombrie.

Examenul de admitere va începe în ziua de 16 Octombrie.

Anul acesta se primesc studente și studenți. Chestionarele cu materiile de examen se pot cere dela secretariatul Institutului, str. Maior Ene nr. 12, București, VI. Ele se pot trimite prin poștă.

✻ D. profesor I. Banciu, director general al contabilității generale a statului, a fost numit președinte al comisiunii de încadrare a directorilor și a întregului personal didactic dela școalele de ucenici din țară

✻ *La Asociația generală a țiganilor din România*, de sub președinția arhimandritului Calinic I. Pop Serboianu, inscrierile în calitatea de membrii ai acestei asociații se pot face zilnic, în str. Brașoveni 48, la d. Lache Gheorghe.

UNIVERSITARE

✻ Facultatea de medicină din București publică concurs pentru obținerea sumei de 11.900 lei, provenită din venitul pe doi ani al legatului testamentar al Reginei Elisabeta, care se va acorda unei românce, doctor în medicină dela facultatea din București, și care urmează să se specializeze în boalele de copii.

Cererile de înscriere, însoțite de diploma de dr. în medicină și actul de naționalitate, se primesc la decanatul facultății de medicină până în ziua de 30 Octombrie.

STUDENȚEȘTI

✻ Căminul de studente Asoc. doamnelor preotese din b-dul Carol 55, a început înscrierile pentru locurile vacante.

MILITARE

✻ Școala de subofițeri veterinari va începe să funcționeze la 1 Noembrie, la spitalul veterinar militar, având durata de 1 an.

Concursul de admitere în școală se va ține la București, în localul spitalului veterinar militar (școala de subofițeri veterinari) și va începe în ziua de 20 Septembrie. ora 8.

Pot cere înscrierea la concursul de admitere în școala de subofițeri veterinari: *a)* Sergenții la terminarea serviciului activ sub arme (termenul întreg sau redus; *b)* sergenții de la trupele pe 3 ani, la terminarea anului 2 de serviciu activ sub arme; *c)* sergenții proveniți din voluntari, la terminarea anului 2 de serviciu activ sub arme; *d)* sergenții din primul an de completare.

ȘCOLARE

✻ Școala normală de băeți din Careii Mari are disponibile locuri în clasele II, IV, V și VI, primește înscrieri ale elevilor dela școlile suspendate. Acele locuri sunt solve cu taxa de 6.000 lei

✻ Elevele normaliste de anul II, cari nu s'au prezentat la practică la școala normală de menaj „Elina Matei Basarab", nu vor fi admise la examenul de diplomă.

✻ Inscrierile, reinscrierile cât și înscrierile pentru examene, la școala superioară de documentare și de științe administrative, încep la 15 Septembrie, la secretariatul școalei din str. Crețulescu Nr. 6, Buc.

LICEUL DE BAEȚI
„PRINCIPELE CAROL"
Școală statizată. București. Calea Dorobanți 32 telef. 220/21
Primește elevi: interni, semi-interni și externi. Cursuri speciale de franceză, germană și italiană. Corp profesoral ales. Taxele mult reduse. Cereți prospecte. 829

LICEUL DE BAEȚI
„Profesorii Asociați"
Școală etatizată. București str. Sf. Ștefan 24 (lângă statuia Pake). Primește înscrieri zilnic între 8-12, 16-19.
Examenele de admitere în cl. I la 10 Septembrie. 849

✻ La școala de copii mici nr. 1 din str. Popa Rusu 13 se primesc zilnic înscrierile, între orele 9—12 și 4—7.

INSTITUTUL DE FETE
„BOLINTINEANU"
ETATIZAT
ȘOS. JIANU 4
1502

✻ La externatul „Zoe Romniceanu" din calea Moșilor 148, având în vedere greutățile zilei, societatea ortodoxă națională a femeilor române a înființat un număr de locuri semi-solve în clasa V liceu și I comerț superior, ce se vor da cu precădere fiicelor de preoți, de profesori și de funcționari, ce vor prezenta certificate cu medie satisfăcătoare.

✻ Gimnaziul de stat pentru fete din Sighișoara (Târnava Mare) aduce la cunoștința celor interesați, că pe anul școlar 1933/34 sunt locuri vacante în toate clasele.

Inscrierile se fac zilnic la cancelaria școalei.

Informațiuni și prospecte pentru internat se trimit la cerere.

✻ La școala profesională gr. II „Tudosca Doamna" din șos. Kiseleff 23 examenul de bursă cl. I se va ține în ziua de 5 Septembrie și examenul de gr. II în ziua de 9 Septembrie.

Corigențele, în zilele de 6 și 7 Septembrie.

Inscrierile și reinscrierile se primesc până la 5 Septembrie.

—ooxx✻xxoo—

Demonstrație românească impotriva constituirii „Asociației culturale bulgare" din Tulcea

Tulcea, 30 August

„Universul" a fost singurul ziar, care trâmbițat aici aproape de gurile Dunărei, pericolul constituirei unei asociații culturale bulgare din întregul oraș și județ.

Ziarul nostru a arătat pe larg zilele trecute, antecedentele acestei asociații „culturale", care n'are alt scop decât propaganda iredentismului bulgar.

Duminică 3 Septembrie, la 11 dim., în sala cinema „Regal", se va desfășura o grandioasă demonstrație naționalistă ca o trezire a conștiinței românești, spre a protesta energic contra propagandei iredentismului bulgar. Vor participa toate asociațiile patriotice și culturale românești din întregul oraș și județ.

—ooxx✻xxoo—

Viaţa politică

Ce-i vinovată ţara?

O publicaţie franceză, „Je suis partout", care de obicei ne arăta o deosebită simpatie, califică — în numărul său sosit ieri — în termeni aspri ţara noastră, în legătură cu hotărîrea ministrului de finanţe referitoare la transferul plăţii cuponului.

Ce-i vinovată România să i se vorbească de „LIPSA DE ONOARE" şi „DEMAGOGIE FINANCIARA", când noi ştim că singurul vinovat e ministrul de finanţe, nepriceput şi nepregătit, care din avutul ţării face un câmp de experienţe pentru încâlcitele lui teorii economice, furate din cărţile pe cari nu le-a înţeles?

„BURSA A FOST ALARMATA DE O ASTFEL DE BRUTALITATE. LA LONDRA, ATITUDINEA GUVERNULUI ROMAN A FOST ASPRU CRITICATA. PRESA ENGLEZA ŞI CITY II REZERVA CELE MAI PUŢIN MAGULITOARE COMENTARII...", scrie „Je suis partout".

Dar ce e mai grav, e sfârşitul notei, unde se scrie:

„INELEGANŢA GESTULUI VA PROVOCA O REACŢIUNE VIOLENTA A CAREI PRIMA VICTIMA VA FI ROMANIA".

Aşa dar, ţara noastră întreagă va fi victimă, pentru că a tolerat ca, din abuz în abuz, din risipă în risipă, ministrul de finanţe nepriceput să ajungă la grava hotărîre, care a provocat atâta vâlvă?

Nu e nimeni în guvern să pună capăt nenorocirilor cari s'au abătut asupra statului român, din pricina elucubraţiilor omului nefast, care a fost pus să conducă finanţele ţării?

Ce-i vinovată ţara să îndure toate consecinţele unei politici economice de care nu e responsabil decât acest singur om?

Sergenţii de oraş şi gardiştii municipali

Acum câtva timp, au apărut pe străzile din centrul Capitalei gardiştii municipiului în uniforme albăstrii, eleganţi şi foarte luxoşi. Această poliţie a primarului a fost tratată cu ironie, a alimentat cronica veselă din ziare, având în sine ceva de operetă. Înfiinţată fără nici un temei legal, de la început era sortită la ridicol. Procese-verbale nu poate să dreseze, fiindcă n'are calitate legală; să aresteze pe cineva legal nu are dreptul; să servească ordinei nu are căderea. Atunci se pune întrebarea: la ce serveşte? Până acum se ştie, că a devenit spaima copiilor cari fac negoţ ambulant şi a tuturor nevoiaşilor cari vor să câştige câte un gologan cu tarabele lor.

Se întâmplă însă uneori ca reacţiunea celui atacat de gardiştii primăriei să fie mai violentă şi chiar să aplice câte o bătaie sdravănă reprezentantului d-lui Dobrescu. Atacantului nu i se poate dresa proces-verbal fiindcă n'a lovit un agent în funcţiune şi nici agentul să şi apere autoritatea fiind dezarmat.

Singurul mijloc este să se adreseze sergentului de oraş, care să-l ia în paza lui legală. Iar dacă cumva se naşte vreun conflict între un sergent de oraş şi un gardist municipal, reprezentantul prefecturii de poliţie şi al ministerului de interne poate să ia împotriva lui măsurile care-i plac şi să-i adreseze proces-verbal de ultragiu, dacă „gardistul" a fost necuviincios şi chiar să-l aresteze.

Această situaţie atât de comică nu mai poate dura. D. prefect de poliţie a reuşit să-i dezarmeze. Ministerul de interne să-i suprime. Acuma, când discută mijloacele prin care ar putea mări numărul sergenţilor de oraş pentru paza Capitalei, atât de neapărată, să intervină să i se pună la dispoziţie fondurile cu care sunt plătiţi gardiştii municipali. Desfiinţarea lor n'ar fi nici o pagubă pentru ordinea din Capitală.

NOTE MILITARE

Finlanda, naţiune armată

Este cunoscut faptul că încă din anul 1917, de când a fost recunoscută oficial, autonomia Finlandei, guvernul bolşevic rusesc încearcă să facă să triumfe regimul sovietic dela Baltică şi până la Oceanul îngheţat.

Astfel, în Ianuarie 1918, „gărzi roşii" finlandeze, întărite de bolşevicii ruşi, începură ostilităţile, dându-se la atrocităţi groaznice, în întreaga Finlandă.

Din fericire, „albii", conduşi de valorosul general Maunerheim, în cele din urmă, îşi dete seama de pericolul comunist. În fine, la 14 Octombrie 1920, Finlanda semnă, cu Moscova, tratatul de pace dela Dorpat.

Finlanda, aşa dar, văzu, de foarte aproape, oroarea regimului bolşevic, de care nu vrea să fie adormită şi nici să se încreadă în laurii lui. Ea nu uită că bolşevicul pândeşe la porţile ei.

Tot din prudenţă, Finlanda hotărî adoptarea *principiului naţiunei armate* în timp de pace.

Toţi cetăţenii finlandezi, militari sau civili, sunt, de fapt, soldaţi. Invederat că militarii depind de cazarmă; iar civilii aparţin gardei civile, în chip voluntar. Nimic nu-i obligă, pe aceştia din urmă, la această înrolare voluntară, decât ura împotriva bolşevismului şi dragostea de libertate. Finlandezilor le repugnă propaganda pacifismului sentimental şi a dezarmării nesăbuite.

Garda civilă, bine echipată, armată, disciplinată şi perfect educată, e gata la orice semnal de alarmă, oricând, — mâine, sau imediat de va fi nevoie — pentru întărirea armatei regulate, în frunte cu comandantul ei — generalul Malmberg.

Generalul finlandez, întrebat de un ziarist strein, a răspuns pe loc:

— *„Întregul nostru tineret este înrolat în societăţi sportive. Iar, în caz de primejdie, societăţile sportive pot să fie chiar mobilizate".*

— „Aşa, dar, aceste societăţi sunt militarizate?" a întrebat, din nou ziaristul.

— *„Desigur... La noi, sporturile sunt un antrenament al vieţii ostăşeşti."*

Garda civilă cuprinde un cadru activ de 400 ofiţeri, plătiţi ca şi cei ai armatei regulate şi sunt repartizaţi în 22 secţii. Alte 650 persoane se ocupă de secţiile comunale şi sunt plătite cu 400 mărci pe lună: sunt funcţionari sau oameni de meserie. Mai sunt încă alte 250 secţii mici, care lucrează pentru instruirea militară a tinerimei şcolare. Astfel, prin acest sistem practicat, fiecare cetăţean fiind un soldat — până şi femeile sunt înrolate, — Finlanda speră să trăiască în pace.

Şi generalul Malmberg mai declară încă:

— *„Şi noi facem manevre. În toţi anii, gărzile civile sunt dislocate pentru 10 zile. Ţăranii îşi sacrifică timpul lor pentru nimica toată; dar uvrierii sunt plătiţi, iar funcţionarii au permisii regulate".*

— „Când faceţi manevre? Vara?"

— „Nu; *în toiul iernii.*"

În adevăr, manevrele de iarnă prevăd instalarea taberelor pe zăpadă: adevăratul război cu ski, aprovizionarea prin sănii; pregătirea hranei fierte cu lemne îngheţate; orientarea şi descurcarea tinerilor învăluiţi în alb, ca nişte fantome, pe câmpia de ghiaţă.

Pentru garda civilă de coastă este prevăzută instrucţia cu semnalizare, prin drumurile întortochiate ale arhipelagului, ale stâncilor şi căilor secrete, cari duc la graniţă. În sfârşit ce să mai spunem? O întreagă strategie aspră a unei ţări care doarme şease luni în zăpadă şi al cărei adversar este în chip deosebit de bine pregătit.

— „Prin urmare, garda civilă dublează armata?"

— *„Exact. Ea are arme şi muniţiuni. Garda civilă are,* deasemenea, *şi o suprinzătoare înrâurire asupra moralului populaţiei",* adaogă generalul Malmberg. *„În rândurile apărătorilor noştri vom întâlni, deopotrivă, lucrătorul şi baronul, care fraternizează împreună. Din noi izvorăşte o impulsiune democratică de prima linie. Se dovedeşte* — acest fapt — *prin parada noastră naţională anuală dela 16 Mai.* Într'un scurt cuvânt: LA SUNETUL SIRENEI, TOŢI CETĂŢENII FINLANDEZI, *dela vârsta de 15 ani şi până la 70 de ani,* IES DIN CASE, CU ARMA IN MANĂ...."

G. Nedoi

—xox—

LA BOLI DE FIERE

şi de ficat, pietre la ficat şi gălbinare, apa naturală purgativă „FRANZ-JOSEF" reglează digestia în mod ideal. Recomandat de Medici. 2800

—xox—

Fapta disperată

a unui dascăl în mizerie

Iaşi, 30 August

O încercare de sinucidere, care ese din comun, s'a întâmplat azi, în localitate.

Bătrânul Dum. Cristofor, în etate de 70 ani, fost dascăl la biserica Golia, a făcut o groapă în curtea bisericii, a umplut-o cu un braţ de fân şi, după ce a dat foc fânului, s'a aruncat deasupra flăcărilor. Hainele aprinzându-i-se, nefericitul a început să alerge prin curtea bisericii scoţând ţipete disperate.

Vecinii sărind în ajutor, au rupt hainele depe dânsul. Jumătate din trup i-a fost carbonizat.

In stare disperată, sinucigaşul a fost dus la spital. Cauza actului disperat este mizeria în care se sbătea bătrânul dascăl.

Marile serbări culturale din Banat

— Desvelirea monumentelor eroilor din com. Cireasa şi Rusca-Montană. — Inaugurarea Caselor naţionale „Doina-Bistrei" şi „Ştefan Velovan" din jud. Severin —

Oficierea serviciului divin la mormântul prof. Ştefan Velovan

Timp de trei zile, în regiunea Banatului muntos, la Caransebeş şi pe istorica vale a Bistrei, unde, la tot pasul, urmele cetăţilor dace şi romane vorbesc de măreţia unui trecut scump sufletului românesc, s'au desfăşurat mari şi însufleţite manifestări de cultură şi afirmare naţională.

S'au desvelit monumente de pietate şi cinstire a „mucenicilor" români din Ardeal, cari au căzut luptând pentru o cauză şi sub steag străin şi duşman neamului nostru, cu singura resemnare că războiul va aduce prăbuşirea Austro-Ungariei şi întregirea românismului. S'au inaugurat în două centre cu străvechi tradiţii de luptă naţională „Case Naţionale" pentru întărirea sufletului românesc prin puterea culturii şi a credinţelor sfinte ale neamului, inaugurări la care n'a lipsit nici cuvântul de înaltă autoritate al Academiei Române, reprezentată prin secretarul ei general, d. profesor universitar Gh. Ţiţeica.

S'a evocat, în cadrul acestor serbări figura neuitată, de cărturar şi apostol, a acelui „dascăl al dascălilor", al marelui deschizător de drumuri în pedagogia românească, profesorul Ştefan Velovan, în care generaţia lui Titu Maiorescu a văzut un spirit tot atât de mare pentru neamul nostru pe cât a fost Herbart pentru Germania şi Pestalozzi pentru Elveţia şi epoca lui.

Toate aceste evocaţiuni, cinstiri şi întemeieri de aşezăminte culturale s'au desfăşurat într'un ritm de puternică simţire românească, de înălţătoare mândrie naţională, imprimând fiecărui moment caracterul robust al energiei populare în care zac nesăbuite forţe morale şi spirituale.

Inaintea fiecărui sat, oaspeţii din Capitală erau aşteptaţi de zeci de călăreţi în străvechitul port românesc, care-i purta în triumf, până în mijlocul satului, în dreptul bisericii, unde aştepta populaţia comunei, cu preoţii în frunte, cu coruri şi fanfare, pentru a le ura odată cu tradiţionalul „bun venit" şi încununarea rodnică a gândului mare care i-a adus în acel ţinut de aprigă rezistenţă românească.

In inima ţinutului grăniţăresc, solemnitatea desvelirii monumentului a luat caracterul unei mari demonstraţiuni anti-revizioniste, iar comunitatea de avere a românilor grăniceri, ca o încoronare a acestor nobile sforţări de afirmare culturală, a oferit materialul şi fondul necesar ridicării clădirilor a două Case Naţionale, care să devină adevărate cetăţi de spiritualitate românească pe istorica vale a Bistrei băneţene.

G. Lungulescu

Solemnităţile dela Caransebeş

Serbările culturale s'au deschis prin cinstirea de către oraşul Caransebeş şi a reprezentanţilor instituţiunilor culturale din Bucureşti a ilustrului bănăţean, profesorul Ştefan Velovan, căruia învăţătorimea din Ardeal şi Banat îi păstrează o adevărată veneraţie.

PRIMIREA OASPEŢILOR DIN BUCUREŞTI

Sâmbătă la orele 16,30 au sosit venind dela Bucureşti cu rapidul d-nii prof. Gh. Ţiţeica reprezentantul Academiei Române, d-nii generali I. Manolescu şi N. Negreanu conducătorii Caselor Naţionale, preotul Theodor Totolici delegatul Sfintei Patriarhii, d. maior Ştefan Fotescu, din partea soc. „Cultul Eroilor", G. Lungulescu, ca delegat al d-lui Stelian Popescu, directorul ziarului nostru, etc.

In gară aşteaptă un numeros public format din intelectualitatea Caransebeşului şi din puternice delegaţiuni de săteni de pe Valea Bistriţei, veniţi cu drapele naţionale în frunte cu inginerul Liviu Velovan, precum şi o mare parte din populaţia oraşului. Oaspeţii au descins în uralele asistenţei şi acordurile fanfarei militare a reg. 96 inf., condusă de d. căp. Diaconu.

Pentru o infrăţire culturală

După terminarea uralelor şi prezentările de rigoare, în numele oraşului Caransebeş d. *C. Căţitun,* prim ajutor de primar, a rostit o frumoasă cuvântare de bun sosit.

D-sa a evocat figurile marilor luptători bănăţeni, Velovan, Diaconovici-Loga, Patrichie, Dragalina, Pr. Iosif Olaru, Troian Doda, Episcopii Ioan Popasu, Nicolae Popea, Filaret Musta şi alţii cari au format cândva o oaste de vrednici cărturari şi luptători.

IMPLINIREA UNEI DATORII

D. profesor universitar *Gh. Ţiţeica,* mulţumind în cuvinte frumoase pentru căldurosul său salut, şi arătând că centrala „Caselor Naţionale" n'ar fi putut merge să-şi împlinească opera ei de înfăptuiri culturale în inima Banatului, fără a-şi împlini o pioasă datorie faţă de marele premergător al unităţii naţionale prin unitate culturală, care a fost profesorul Ştefan Velovan.

La mormintele marilor bănăţeni

S'a format apoi un impunător corteţiu, care cu muzica reg. 96 inf. în frunte a parcurs liniştit drumul dela gară în oraş şi trecând prin centrul oraşului s'a îndreptat spre cimitirul ortodox al Caransebeşului care-i un adevărat Pantheon al Banatului prin marele număr de mari bărbaţi, care-şi dorm somnul veşniciei între zidurile lui. Trecerea procesiunei dealungul oraşului a impresionat profund populaţia eşită să asiste.

Intrarea cimitirului era pavoazată cu flori şi verdeaţă. Ca să poată asista, mulţimea s'a resfirat printre morminte.

In cea mai deplină linişte, s'a oficiat apoi pomenirea neuitatului apostol cărturar al Banatului şi întregului românism, prof. Ştefan Velovan, de către un sobor format din preoţii: protopop Romulus Ancuşa, profesor protopop Noaghea, protopop prof. Pop, preoţii Tătucu fost senator, Iosif dela Glob, Theodor Totolici, prof. diacon Roşca.

Răspunsurile au fost date de corurile Catedralei şi al Reuniunei de cântări şi muzică de sub conducerea d-lui prof. C-tin Vlad.

UN PRECURSOR AL UNITAŢII NAŢIONALE: ŞTEFAN VELOVAN

După terminarea serviciului divin d. prof. Gheorghe Neamţu, directorul şcoalei normale de băeţi, a citit o telegramă primită din partea d-lui prof. Dem. Gusti, ministrul instrucţiunii, care-şi arată marea părere de dău de a nu putea participa personal la cinstirea lui Ştefan Velovan, care şi-a închinat timp de şase decenii sufletul pentru a face din fiecare învăţător bănăţean şi ardelean şi mai târziu din cei olteni şi munteni adevăraţi apostoli ai culturii şi ideii naţionale. Telegrama termină astfel: *„Alături de dvs., mă plec cu smerenie la mormântul acestui mare spirit al şcoalei româneşti".*

D. prof. *Gh. Neamţu* a făcut apoi o simţită apologie a lui Ştefan Velovan. D-sa a amintit cum născut la Rusca Montană la 22 Sept. 1852, după ce şi-a terminat liceul la Timişoara, a putut ca, bursier al facultăţii Emanuel Gojdu, să-şi urmeze studiile la Viena, unde s'a distins prin originalitatea concepţiilor şi personalitatea lui.

Faptul acesta a determinat pe marele episcop Ioan Popazu, primul episcop român după desrobirea bisericii de sub tuteloa apăsătoare a Sârbilor, să-l trimită pentru desăvârşirea studiilor la Gotha în Thuringia-germană.

Pregătit astfel şi recunoscător binefăcătorilor săi, Ştefan Velovan, deşi i se ofereau perspective ademenitoare în străinătate, vine la sărăcia şi greutăţile de acasă şi din 1877 îşi începe apostolatul pedagogic şi naţionalist la şcoala normală confesională din Caransebeş. După şase ani, fiind în fruntea Reuniunei învăţătorilor români din dieceza Caransebeşului, prin influenţa pe care o exercită cât mai departe, dincolo chiar de marginile Ardealului, el devine o personalitate proeminentă a şcoalei româneşti.

Aşa se explică încrederea şi nădejdile pe care le-a pus în el Titu Maiorescu, chemându-l la Craiova pentru a-i încredinţa conducerea şcoalei normale care-i poartă numele.

De atunci el a lucrat neîntrerupt pentru a da ţării nu numai adevăraţi luminători ci apostoli ai ideii naţionale. Către vârsta de 80 de ani revenea în satul lui, în Rusca Montană, fericit de a fi văzut România întregită şi pe cât de bogat în renume, pe atât de sărac materialmente, ca o dovadă a apostolatului pe care l-a împlinit şi pe care l-a lăsat exemplu pentru posteritate.

OMAGIUL ACADEMIEI ROMANE

D. prof. *Gh. Ţiţeica* a adus din partea Academiei Române omagiul admiraţiei şi recunoştinţei memoriei lui Ştefan Velovan, tot atât de mare prin ştiinţa lui pedagogică, precum a fost prin modestia şi idealismul întregei sale vieţi.

Iată că recunoştinţa urmaşilor nu întârzie. Dovadă că satul lui natal, s'a grăbit la un an după moartea lui, să creleze o „casă naţională" care să-l poarte numele şi să-l continue opera. In felul acesta poporul pentru a cărui luminare şi ridicare culturală s'a străduit Ştefan Velovan în întreaga lui viaţă, dovedeşte că munca şi jertfele nu i-au fost de prisos.

După terminarea cuvântărilor s'au vizitat mormintele marilor bănăţeni.

Seara Comunitatea de avere grăniţărească a dat un banchet la care a participat toată intelectualitatea oraşului. In timpul mesei muzica bat. 11 vânători de munte sub conducerea d-lui căp. Muşatescu a cântat arii româneşti din toate părţile ţării.

A doua zi s'a format un adevărat corteţiu de automobile şi autobuze, care a plecat în satele de pe Valea Bistrei pentru a participa la manifestările organizate acolo.

—xox—

CĂLĂTORIA DE STUDII

A TINERETULUI LIBERAL

Un grup de intelectuali, format din avocaţi, doctori, ingineri, profesori şi economişti, membrii ai tineretului liberal, întreprind o călătorie de studii, dela 3 până la 15 Septembrie, conduşi de d. Mihail Berceanu, preşedintele tineretului liberal.

Plecarea grupului va fi cu autobuzele din Bucureşti, Duminică, 3 Septembrie cor., ora 1 p. m., cu prima staţie la Braşov, unde seara la ora 9, în sala clubului partidului liberal, va ţine o conferinţă d. avocat Ion Dumitrescu, despre „Liberalism şi partidul liberal".

Scopul acestei călătorii a membrilor tineretului liberal, este de a cerceta şi constata la faţa locului situaţia creată în sânul populaţiei, de starea economică, financiară şi politică de azi, urmând ca la viitorul congres al tineretului liberal, care se va ţine pe la începutul lui Octombrie prezidat de d. I. G. Duca să se prezinte date întemeiate pe adevăr.

Dela Braşov, vor urma apoi: Borsec, Vatra Dornei, Suceava, Rădăuţi, Cernăuţi, Hotin, Bălţi Orhei, Chişinău, Huşi, Vaslui, Roman, Buzău şi Ploeşti.

Conferinţe se vor mai ţine în oraşele: Rădăuţi, Cernăuţi şi Chişinău, iar la Huşi — în ziua de 13 Sept. — va fi o mare întrunire liberală.

Pentru punerea la punct a programului acestei excursii de studii, tineretul liberal, va ţine şedinţă astă seară la ora 9 la clubul central al partidului din Calea Victoriei, prezidată de d. Mihail Berceanu.

—xox—

Vizita

ziariştilor unguri

Ziariştii maghiari au fost primiţi Mercuri de d. V. V. Tillea, la preşedinţia consiliului de miniştri, iar d. a. au participat la un ceai la d. ministru al Ungariei.

Seara, direcţia presei din ministerul de externe, a oferit ziariştilor maghiari un dineu la „Eldorado".

Afară de oaspeţi, au participat ministrul Ungariei la Bucureşti; d. Eugen Fillotti, directorul presei din ministerul de externe; B. Brănisteanu, preşedintele Asociaţiei presei; Ionescu-Vion, preşedintele Uniunii ziariştilor profesionişti; N. Georgescu, vice-preşed. Sindicatului ziariştilor; Ion Dragu, G. Hârsu, Maricel Urian şi St. Nenitescu, din direcţia presei, caricaturistul I. Ross, etc., etc.

Primarul Capitalei joacă ultima carte

— Conducătorii sectoarelor acuză. — Cei acuzaţi susţin că „chestia" pavagiilor a fost aranjată ca să iasă şi pentru partid vreo 40 de milioane. — „Raportorul" declară că primarii de sectoare vor fi învinşi —

Conflictul ivit între primarii de sectoare şi primarul general părea, de câteva zile, învăluit într'o semnificativă tăcere.

S'ar fi zis că oamenii, spre a corespunde vorbei înţelepte: corb la corb nu'şi scoate ochii, ar fi aplanat cearta, de ochii lumii mai mult.

Dar nu. Tăcerea care urmează mâniei, revoltei, n'are totdeauna filosofia împăcării. Ea depărtează, nu apropie.

Insultaţi, învinuiţi, primarii de sectoare s'au dus Mercuri la şeful organizaţiei Capitalei, ministrul finanţelor, cum rămăsese vorba, la plecarea acestuia, de acum câteva zile, şi i-au pus din nou problema: *ei sau Dobrescu.*

Din discuţiile intime n'a putut transpira prea mult. Se dă însă sigur faptul, că declaraţiile primarului general au fost complet puse la punct: *epitetele grave şi toată isbitura indignării primarului Capitalei au fost precis îndreptate contra primarilor de sectoare.*

A confirmat din plin ministrul finanţelor, care, se zice, n'a găsit până acum o explicaţie, în niciun sens declaraţiilor atât de pornite ale primarului general.

Au fost de faţă toţi primarii de sectoare: d-nii Garabet Aslan, Chiriţă Vasilescu, Dem. Rădulescu şi Al. R. Protopopescu.

D. Al. R. Protopopescu, primarul sectorului II Negru, şeful consilierului raportor, „expert" în pavagii, ar fi îngânat câteva cuvinte ca să atenueze acuzaţiile din declaraţiile buclucaşe.

Şeful organizaţiei naţ.-ţărăniste ar fi replicat prompt: „Nu mai incape vorbă. D. Dobrescu a vizat pe primarii de sectoare"...

Primarii de sectoare au cerut şefului organizaţiei să intervină ca primarul general să spună răspicat ce-a vrut să arate cu epitetele şi învinuirile din declaraţiile făcute.

— Să se clarifice dacă sunt cineva dintre noi borfaşi şi necinstiţi. Noi suntem gata să arătăm scandalul pus la cale cu pavagiile, — ar fi spus într'un glas conducătorii sectoarelor.

Dealtfel, fiind întrebat de ziarişti, ministrul finanţelor, referindu-se la pavagii, ar fi spus: pentru nimic în lume, nu va putea fi admisă de delegaţia permanentă a municipiului „chestia" pavagiilor, aşa cum a fost soluţionată.

*

Miercuri d. a., a fost chemat de şeful organizaţiei naţ.-ţărăniste a Capitalei şi primarul general.

Nu se ştie cum o fi explicat pornirea şi acuzaţiile sale, celui pus să facă dreptate.

Câţiva din cei cari l-au întâlnit aseară târziu spun, că niciodată nu l-a văzut mai „sfârşit" pe primarul Capitalei.

Pe de altă parte, tot mai frequent, tot mai senzaţional circulă svonul public despre afacerea pavagiilor. In toate părţile, primarul Capitalei şi oamenii săi caută să insinueze, ca argument care să potolească pornirea primarilor de sectoare, că s'ar fi făcut concesionarea pavagiilor cu asentimentul guvernului, pentru ca să rămână pentru fondurile partidului naţional-ţărănesc, nu mai puţin de 40 milioane. Fireşte, fără milioanele comisioanelor grase, fără partea frumoasă pe care şi-o vor face toţi cei cari impart...

Insinuare sau fapt real, pentru opinia publică tot ruşinos pare scandalul, când prinde bănuiala că banul cetăţeanului poate fi furat fără prea multă jenă, oricând vor conducătorii comunii, sau ai ţării.

*

Primarul Capitalei s'a plâns multă vreme, că n'a avut niciodată noroc de oameni credinciosi. Firea sa a îndreptăţit — e adevărat — pe mulţi din cei cari izbutiseră să i s'apropie, să fugă şi să-l lase.

Anul acesta i-a adus însă un sfetnic credincios: noul consilier comunal din comisia interimară a sectorului II Negru.

Primarul l-a făcut raportor al pavagiilor şi — din nenorocire — „specialistul" a debutat prost: dela început raportul pavagiilor a fost dat peste cap în prima şedinţă a delegaţiei permanente.

Infuriat, nu mai stă depe drumuri. Depune vădit interes ca „chestia" să se voteze. Nebăgat în seamă, omul a început acum să intimideze. In nişte declaraţii făcute unui gazetar şi apărute în „Gazeta Municipală", pretinde că primarii de sectoare vor fi învinşi, că „chestia" pavagiilor va izbândi, fiindcă e interesul partidului.

Ce-o fi vrând să înţeleagă prin insinuarea interesul partidului, noi nu pricepem.

Dar ca să amesteci pe alţii într'o afacere pusă la cale de oameni ai interesului meschin, e peste măsură de îndrăzneţ.

*

Conflictul e deci, în plină evoluţie. Lămurire trebue să se facă, fiindcă opinia publică vrea lumină.

Unii sau alţii, oricari ar fi ei, trebue să se stabilească cine sunt compromişii.

Tratativele economice şi comerciale cu Ungaria

Delegaţia română, care va trata cu delegaţia ungară modificarea actualelor convenţii de comerţ şi clearing, este formată din d-nii: Cezar Popescu, secretarul general al ministerului de industrie şi comerţ, ca preşedinte, E. Marian, directorul institutului naţional de export, G. Caranfil, consilier economic în ministerul afacerilor străine, Petre A. Ioan, directorul general al C. A. P. S., Ştefan Dumitrescu, delegatul Băncii naţionale, I. Mătăsaru, ataşatul nostru comercial la Budapesta; iar ca experţi d-nii N. Costinescu, preşedintele asociaţiilor forestiere din România, d. Mătăsaru, directorul Soc. Steaua Română, I. Popa, reprezentantul exportatorilor din Ardeal şi Schreiber directorul societăţii exportatorilor de lemne de foc.

CONFERINŢA DE MIERCURI SEARA

Miercuri seră, la 7 şi jumătate membrii delegaţiei române au avut — sub preşedinţia d-lui V. V. Tillea — la ministerul de industrie, un schimb de vederi pentru a fixa punctul de vedere al României.

Au participat d-nii: Cezar Popescu, P. Ioan, G. Caramfil, Ştefan Dumitrescu, E. Marian şi I. Mătăsaru.

NOUI LUCRĂRI LA PREDEAL

— Sistematizarea şi intensificarea activităţii edilitare. — Un comitet de iniţiativă în sprijinul intereselor generale.-Perspective frumoase —

După cum am arătat, în timpul din urmă s'au făcut lucrări noui pentru îmbunătăţirea staţiunei climaterice Predeal, în plină desvoltare în anii din urmă. Şoseaua principală s'a asfaltat în tot lungul localităţii; şoselele de pe muntele Susai, unde se află nenumărate vile frumoase şi mari, au fost pietruite; lucrările pentru completarea funcţionărei apei curgătoare în tot Predealul continuă cu şanse să fie terminate spre sfârşitul toamnei.

Având norocul să se bucure de atenţia şi devotamentul unor proprietari cu iniţiativă şi energie, această staţiune climaterică, aşezată la peste 1000 metri înălţime, înzestrată cu aer incomparabil şi cu poziţiuni fermecătoare, va progresa continuu sub toate raporturile.

De curând s'a constituit un comitet compus din d-nii Stelian Popescu, fost ministru, prof. Aniball Teodorescu, fost primar al Capitalei, Alimănişteanu, deputat, dr. O. Burilianu, C. Naumescu, preşedintele Uniunii avocaţilor, Al. Donescu, fost deputat, arhitect Fonescu, lt.-col. Grigoriu, comandantul batalionului de vânători de munte, N. Stănescu, arhitect-şef al ministerului de instrucţiune, I. Busuioc, fost director la c.f.r., I. Butoi, fost primar, I. Epureanu, I. Procopiu, M. Mora, fost senator, avocat, comitet hotărît să însufleţească şi să sprijine activitatea comunală pe bazele cele mai favorabile progresării raţionale şi neîntrerupte a splendidei localităţi.

Sub preşedinţia directorului „Universului", membrii s'au întrunit în localul primăriei şi au examinat, împreună cu primarul, d. Proca, şi cu consilierii comunali prezenţi, chestiunile urgente şi pe cele mai depărtate, avizând asupra celor discutate în sensul dorinţelor populaţiei pe care o reprezintă şi în cadrul condiţiunilor de desvoltare legală, civilizată şi folositoare importanţei cauzei urmărite.

Astfel, s'a numit o comisiune de specialişti pentru elaborarea unui plan de sistematizare a staţiunei climaterice cu un perimetru limitat, pentru ca sacrificiile publice şi particulare făcute pentru instalaţiunile edilitare, electricitate, apă, pavaje, etc. să nu fie slăbite în eficacitatea lor prin deserviri de imobile din afară de zona raţională. Pe baza acestui plan se vor da pe viitor autorizaţiile de clădiri, care sporesc regulat, şi cari vor trebui să se conforme intereselor de înfrumuseţare ale Predealului şi interesului de a se respecta jertfele făcute prin investiri de capitaluri importante în construcţiunile ridicate în diferitele sale părţi pitoreşti.

Se va da o deosebită atenţiune chestiunei higienice, spre a se asigura condiţiuni desăvârşite în această privinţă şi a se evita orice posibilitate de contaminări, menţinându-se Predealului reputaţiunea şi situaţiunea de localitate sănătoasă şi recreativă prin excelenţă.

Chestiunea apei a căpătat unele soluţiuni de natură să grăbească terminarea ei, spre satisfacţia locuitorilor şi vizitatorilor. Ca exemplaritate pentru alte staţiuni, cităm faptul lăudabil că proprietarii au hotărît să contribue, cu sume adesea importante, pentru reuşita acestei alimentări dificile la o asemenea altitudine în condiţiuni irepro şabile.

Comitetul şi un număr insemnat de proprietari au decis să înaineze ministerului de comunicaţii un memoriu prin care să solicite corectivele posibile contra fumului şi sgomotului, exagerat şi unul şi celalt, cu care de multă vreme circulaţia trenurilor şi mişcările acestei gări încărcate tulbură liniştea, odihna şi chiar sănătatea locuitorilor şi a vizitatorilor din zona apropiată de pe ambele părţi ale liniei ferate, constituind astfel un neajuns susceptibil de pagube şi neplăceri, — remediabile într'o concepţiune administrativă binevoitoare faţă de interesele generale.

După cum se vede, Predealul are sorţi să-şi pună tot mai mult în valoare însuşirile sale atât de admirate.

—xox—

Pentru biserica din Arsura

SUBSCRIPŢIE IN URMA APELULUI D-LUI DR. N. LUPU

D-na Maria M. Z., str. Puţu cu plopi 12, lei	1.000
Colecta pers. C. F. R. dep. Basarabeasca, prin d. Gh. Onofrei	870
Colecta pers. dep. C. F. R. Chişinău, prin d. Gh. Onofrei	630
D. lt.-col. G. Samoilescu, str. V. Alexandri 11, Galaţi	500
D-nii C. Angelescu 100, G. Ştefănescu 200, B. Molangiu 50 şi A. Negulici 100, C.-Lung, total	450
D-na Maria dr. N. Giulescu, Balş-Romanaţi	300
D. P. Mianescu, Braşov	150
D. maior Nicolescu C., str. Codreanu 10, Galaţi	100
D-na S. Ionescu, Fălticeni-Baia	100
D-na Dumitra şi Spiridon Dumitrescu	100
D. Ketzi şi Costel	100
Total lei	4.300
Suma din urmă „	84.143
Total general lei	88.443

PENTRU

LIBRARII ŞI DEPOZITARII DE ZIARE

CAETE

DICTANDO ŞI ARITMETICĂ

de câte 6, 8, 10, 16, 20, 24, 30, 40, 50, 100 şi 200 de file de cea mai bună calitate (hârtie velină) Maculatoare, Blocuri de ori ce fel, Caete desen şi muzică se vând la

Librăria Ziarului UNIVERSUL

cu preţ mai avantajos ca oriunde. La comenzi importante se fac reduceri de preţuri. Expediţii prompte. Se poate expedia şi cu ramburs

COMENZILE SE PRIMESC LA:

LIBRARIA ZIARULUI „UNIVERSUL"

Catalogul cu preţuri se trimit gratuit la cerere

La Galaţi, s'au fixat preţuri maximale la carne

— Hotărârile delegaţiei consiliului —

Galaţi, 30 August

Membrii delegaţiei permanente a municipiului s'au întrunit din nou sub preşedinţia d-lui primar Chr. Theodoru. S'a luat în discuţie fixarea de preţuri maximale de vânzarea cărnei şi a unturii pentru perioada dela 1—30 Septembrie inclusiv.

Iată noile preţuri maximale. Carnea de vacă (o singură calitate) de gătit şi tocat, lei 12 kg.; muşchi, pârjoale şi ficat de bou (vacă, mânzat şi viţel) lei 18 kg.; carne de porc (o singură calitate), lei 20 kg.; cotlete, muşchi şi picioare de porc, lei 20 kg.; carne de oaie şi berbec, lei 10 kg.; carne de batal, lei 10 kg.; osânză, lei 26 kg.; slănină, lei 22 kg.; untură de porc topită, lei 32 kg.

ALTE HOTARIRI

Delegaţia consiliului a acordat reg. 8 călăraşi, de sub comanda d-lui colonel Manafu, un ajutor de 3000 lei, în vederea concursului hipic ce se va desfăşura în cazarma regimentului, în Septembrie.

A fost respinsă cererea d-lui D. Panaitescu de a face unele reparaţiuni la atenansele localului „Berăria Azuga" din str. Domnească, proprietatea comunităţii elene, întrucât casele urmează să fie supuse dărâmării.

S'a aprobat asupra d-lui Lazăr Siminovici prelungirea pe 2 ani a contractului de închiriere pentru gheretele destinate comerţului de măcelărie numerele 10 şi 11 lit. B din piaţa Negri cu chirie anuală — pentru ambele — de lei 60,000; s'a aprobat asupra d-lui Mihai Drumea închirierea gheretei de pescărie nr. 20 lit. C. din piaţa Negri, pe un an, cu o chirie anuală de lei 10.000; s'a respins cererea d-lui Odiseia Canachis pentru reducerea chiriei la ghereta nr. 8 lit.O, din piaţa Negri şi s'a respins cererea d-lui Stefan Dimitriu de a-i se reduce chiria la ghereta din piaţa Negri ce o deţine pentru exercitarea comerţului de fructe.

Un comisariat al Munţilor Apuseni

— Raportul d-lui subsecretar de stat I. Pop, cu privire la situaţia locuitorilor din regiunea Munţilor Apuseni —

Am anunţat că d. subsecretar de stat I. Pop, care fusese însărcinat de guvern să examineze situaţia locuitorilor din Munţii Apuseni, a întocmit un raport asupra celor constatate.

Iată soluţiile propuse de d. I. Pop pentru îmbunătăţirea situaţiei locuitorilor din aceste ţinuturi.

„Considerând că rezolvarea problemelor din această regiune reclamă un timp mai îndelungat, — credem — că la aceasta putem ajunge numai *printr'un organ stabil, instituit spre acest scop prin lege pe o durată de cel puţin 5 ani şi cel mult 10 ani*, nicidecum însă permanent.

Cunoscând nestabilitatea politică, vremelnicia instituţiunilor, pe urmă şi însufleţirea aşa de uşor trecătoare la noi, numai un organ stabil şi cu durată fixă poate face faţă problemelor ce se impun rezolvate.

Acest organ ar fi ataşat preşedinţiei consiliului de miniştri dela care să primească îndrumări şi ar putea purta denumirea de „Comisariatul Munţilor Apuseni".

Conducerea acestei acţiuni să fie încredinţată unui comisar guvernamental cu rang de subsecretar de stat, numit pe durată fixă şi irevocabil, care în cadrele acţiunii de refacere va exercita prin delegaţie toate drepturile inclusiv şi pe cel disciplinar asupra tuturor chestiunilor şi a organelor oficioase aflătoare în această regiune.

Acest comisar va fi ajutat de un consiliu compus din 6 membri dela interne, domenii şi agricultură, comunicaţii, muncă, sănătate şi ocrotiri sociale, industrie şi comerţ, instrucţie şi culte şi din consilieri referenţi cari vor fi delegaţi tot pe durată fixă şi irevocabil, de departamentele respective cu avizul comisarului.

Sediul acestui comisariat să fie Clujul, cu un biurou constatator din un secretar, doi impiegaţi, un servitor. Comisariatul va avea bugetul său, ataşat preşedinţiei consiliului de miniştri.

Un regulament va stabili modul de funcţionare al comisariatului.

Un organ de publicitate, care se va ocupa exclusiv de problemele Moţilor, fără a face politică.

SA SE DEA POSIBILITAŢI DE MUNCA

Situaţia precară din această regiune, după părerea noastră, nu se poate îndrepta prin ajutoate de bani sau materiale. Va trebui să evităm mila şi darurile, spre a nu-i face cerşetori, mai cu seamă că o parte a populaţiei şi aşa este pornită pe această cale, ci prin darea de prilej de muncă, prin intensificarea producţiei, înlesnirea prin căi de comunicaţie bine întreţinute a desfăşurării produselor, prin creşterea treptată a tinerelor generaţii şi îndrumarea populaţiei spre alte metode de producţie şi a o lega mai strâns de pământul ei, curmându-i viaţa nomadă de azi.

Pentru aceasta se impune imediat:

1) Trecerea fără întârziere la uniunea Camerelor agricole a tuturor cauzelor pendinte la fostul comitet agrar, — în ce priveşte pădurile şi păşunatele de munte din această regiune.

2) Ordonarea măsurărilor şi defalcării tuturor terenurilor date prin reforma agrară, ca arătoare, fânaţe, păşuni, păduri.

3) Defrişarea de către stat sau caps. a terenurilor destinate pentru păşune, — sau, cum este cazul în regiunea Câmpeni, căderea de acord cu populaţia de a primi anual parchete pentru exploatare pe un preţ potrivit, întrucât Caps. nu ar putea întreprinde exploatarea.

Soluţionarea definitivă a pădurilor Tischler.

4. Minierilor reducere la explosive, analize, înlesnire prin schimbarea regulamentului la câştigarea şi validarea drepturilor miniere şi înfiinţarea institutului menit să ajute intensificarea producţiei de aur.

5) Repararea fără întârziere a şoselelor Alba-Iulia—Abrud-Câmpeni—Turda, Abrud-Brad-Deva-Vascău-Oradea. Spre acest scop este necesară suma de 10 milioane lei.

Să se înceapă lucrările noilor linii: Băiţa—Arieseni—Oradea—Beliş—Călăţele, Zlatna—Băiţa—Brad şi Roşia—Bradca pentru a da prilej de muncă populaţiei pentru efectuarea cărora sunt necesare încă 10 milioane lei.

6) Procurarea de reproducători, tauri, armăsari, berbeci, vieri de soi.

7) Prevederea stabilimentelor de sănătate cu medicamente.

8) Modificarea duratei la învăţământul primar 1/X—15/X şi completarea programului analitic cu părţi practice în ale gospodăriei, din regiunea muntoasă.

Pentru poziţiile dela punctul 6—7 şi altele, în legătură cu această acţiune ar mai fi necesare încă 5 milioane.

9) Reducerea tarifului C.F.R. cu 50 la sută atât la fructele cât şi la alimentele din această regiune până la liniile principale.

Prin realizarea celor cuprinse în punctele 1—9, s'ar da prilej de muncă populaţiei până la noul an bugetar, s'ar curma nemulţumirile, s'ar face un însemnat pas spre îndreptare şi ar creşte încrederea în acţiunea noastră.

b) Programul pentru 5 sau 10 ani reclamând un studiu mai amănunţit urmează să se elaboreze de o comisiune numită special.

*

Avem ferma convingere, că prin organizarea propusă şi prin realizarea propunerilor prezentate pentru durata de 6 luni şi a celor ce se vor face pentru programul viitor, — cu bună voinţă, perseverenţă şi cu neînsemnată jertfă anuală din partea statului, vom putea reface regiunea aceasta sărăcită, aducând-o la treaptă egală cu celelalte regiuni mai fericite ale ţării noastre, — şi eliberând-o de sub ocrotirea comisariatului, — ne vom putea gândi la judeţul Munţilor Apuseni, care după refacere îşi va putea soluţiona însăşi problemele sale, pe când astăzi sărăcia proverbială a Moţilor noştri nu poate da nici o bază la bugetul necesar oricărei acţiuni".

——oox*xoo——

Un bucureştean, şeful G. P. U. din Batum

Constanţa, 30 August

Dela marinarii sosiţi în portul nostru aflăm că şef al secţiei G. P. U. din Batum (Rusia) este un oarecare Ionescu, originar din Bucureşti.

Acesta a dezertat în Rusia şi s'a înrolat în armata roşie, unde a fost avansat până la gradul de maior, azi fiind însărcinat cu conducerea secţiei G. P. U. Batum.

Dela Asociaţia generală a învăţătorilor

Asociaţia generală a învăţătorilor ne trimite următorul comunicat:

Congresul dela Cluj. Programul congresului este următorul:

Consiliul general al asociaţiei îşi va ţine şedinţa prealabilă în ziua de 8 Septembrie, ora 5 p. m., la Casa învăţătorilor, la care şedinţă trebue să participe membrii comitetului central şi toţi preşedinţii asociaţiilor regionale şi ai secţiilor judeţene.

Congresul se va deschide în ziua de 9 Septembrie, ora 10 dim., în sala teatrului Naţional, după oficierea tedeumului, care se va face în cele două biserici naţionale, la ora 9 dim.

A doua şedinţă a congresului se va ţine în după amiaza zilei, iar seara va fi o reprezentaţie teatrală şi muzică, organizată de Asociaţia învăţătorilor din Cluj.

In ziua de 10 Septembrie, va fi adunarea generală a asociaţiei, la care nu vor participa decât delegaţii statutari ai asociaţiilor judeţene, cari vor fi satisfăcut obligaţiile legale faţă de asociaţia generală.

Ceilalţi învăţători participanţi, veniţi la Cluj, vor vizita, în acest timp, instituţiile culturale ale oraşului, sub conducerea colegilor clujeni.

In ziua de 11 Septembrie va fi excursia la Turda, mormântul lui Mihai Viteazul şi la Cheile Turzii.

Pentru găzduire, sunt la căminuri 200 locuri pentru doamne şi 400 locuri pentru domni, a câte 20 lei pe zi, iar în hoteluri, camerele se vor obţine cu 20-30 la sută reducere. La restaurante, masa se va obţine cu 20 la sută reducere, sau la unul din cămine, cu 40 lei pe zi.

Toţi participanţii se vor anunţa din timp, atât pentru masă cât şi pentru găzduirea d-lui Mihail Ogreanu, preşedintele asociaţiei din Cluj, calea Dorobanţilor 66.

Biroul de informaţii va funcţiona în gara Cluj, în sala de recepţie şi în sala comitetului şcolar de la primăria oraşului. Membrii comitetului de cartiruire vor fi recunoscuţi după cocarda tricoloră ce vor purta la piept.

*

In urma intervenţiei făcută la ministerul instrucţiunii, de preşedintele Asociaţiei generale, pe baza unor informaţiuni primite de la colegii învăţători, că pe calea înserării în anuar s'ar fi făcut unele nedreptăţi, la fixarea posturilor şi a titularilor lor, d. D. V. Toni, preşedintele asociaţiei, a primit din partea d-lui I. C. Petrescu, secretarul general al ministerului instrucţiunii, următoarea telegramă:

„Rog asiguraţi învăţătorimea, că la centru s'a lucrat perfect corect în alcătuirea anuarului. Revizorii şcolari dovediţi vinovaţi vor fi rechemaţi la catedră şi daţi în judecată. Conducerea ministerului doreşte lumină şi ordine deplină, făcând apel la învăţători să semnaleze orice abatere".

*

Preşedintele Asociaţiei generale a cerut, într'o audienţă, d-lui ministru al instrucţiunii, la 30 August, ca nici într'un caz să nu se numească în posturile de învăţători, licenţiaţii universitari, cari au dat examen de capacitate, în Iunie 1933, decât odată cu seria lor şi strict în ordinea clasificaţiei.

D. ministru al instrucţiunii a declarat, că găseşte perfect îndreptăţită această cerere şi va ţine în totul seama de ea.

*

Fiindcă în ziare au apărut necomplet şi eronat date declaraţiunile făcute de d. D. V. Toni, preşedintele Asociaţiei generale, cu prilejul congresului învăţătorilor bucovineni, ţinut la Rădăuţi, ţinem să se ştie următoarele:

a) n'a declarat că unirea asociaţiei învăţătorilor cu aceea a profesorilor secundari este o imposibilitate, ci că nu este posibilă o organizaţie care să întrunească pe toţi membrii corpului didactic de diverse grade de învăţământ, deci o asociaţie unitară, ci numai asociaţii organizate deosebit, pe grade de învăţământ, cari vor putea apoi federa între ele;

b) nu este exactă afirmaţia privitoare la ajutorarea asociaţiei profesorilor secundari din fondurile învăţătoreşti, în cazul unei eventuale uniri;

c) în ce priveşte raporturile asociaţiei cu ministerul instrucţiunii, a declarat că socoate necesară şi utilă pentru şcoală o colaborare, cu o singură condiţie: ministerul să ţină seama de cererile şi propunerile învăţătorimii organizate.

Cronica sporturilor

Echipa României pentru jocurile interuniversitare dela Torino a fost formată

După cum am anunţat la timpul său în cursul acestei săptămâni se vor inaugura la Torino, pe măreţul stadion Musolini, concursurile inter-universitare sportive cunoscute sub numele de Olimpiada universitară. Grandioasa manifestaţiune sportivă dela Torino care va aduna pe stadionul anume construit, elita atletică a 32 de naţiuni se anunţă ca evenimentul sportiv cel mai important al anului acesta. Intr'adevăr puţine sunt ocaziile când se pot întruni un număr atât de impunător de concurenţi ca de data aceasta. Vor participa aproape toate ţările din Europa, la care se adaugă Statele Unite cu faimoasa echipă de atletism care a făcut un turneu atât de glorios în Europa. America de Sud reprezentată prin atleţii Argentinei şi Braziliei, Africa de Sud, Noua Zelandă etc. Italia prin realizarea acestui concurs a reuşit încă odată să-şi afirme puterea sa de mare naţiune sportivă. Eforturile făcute de Grupul universitar fascist şi de guvernul Italian sunt de toată admiraţia şi cei care vor participa la cele de al cincelea jocuri universitare vor putea să admire în toată splendoarea, vitalitatea acestui popor şi enormele sacrificii ce înţelege să le facă pentru ideia sportivă.

România pentru prima dată participă în acest an la jocurile universitare de vară. Până în prezent noi nu am luat parte decât la competiţiunile de iarnă. De data aceasta bunăvoinţa manifestată de d. ministru V. V. Tilea şi munca depusă de conducătorii clubului Universitatea din Cluj în frunte cu d-nii: deputat Buteanu şi Giurgiu, studenţimea sportivă românească îşi va putea trimite reprezentanţii ei la Torino. Fără îndoială că şanse multe nu avem în această competiţiune.

Astfel nu avem nici o şansă de a obţine succese la atletism, nataţie şi chiar tennis. Sunt probabilităţi de ne comporta onorabil la football, scrimă şi baschet-ball. In orice caz prezenţa noastră este necesară din două motive In primul rând pentrucă tinerii atleţi, studenţi au foarte mult de învăţat de pe urma unui asemenea concurs, şi în al doilea rând pentrucă este necesar să figurăm şi noi alături de toate statele, dat fiind importanţa din ce în ce mai mare pe care o capătă sportul în relaţiile dintre State. 4,rm,aă

Comitetul organizator al expediţiei româneşti la Torino în frunte cu d. ministru V. V. Tillea, D. Silviu Dragomir, preşed. clubului Universitatea şi deputat Buteanu au anunţat după consfătuirea ce a avut de curând la Cluj, următoarea formaţie a grupului sportiv românesc:

La probele de scrimă (floreta şi sabie) individual şi pe echipă cu următorii: Deheleanu: Bartunec, Hintea şi Spitea, toţi din Universitatea Cluj.

La foot-ball cu următorii jucători: Burdan, Schileru, Munteanu, Gain, Iancovici, David, Surlasiu, Sepi, Sfera, Ploeşteanu, Carte, Dobosan, Deheleanu, Stanciu, Valcov P., Sepii II, Cassini, Roşculeţ şi Sârbu. Participarea lui Stanciu, Vâlcov şi Roşculeţ este problematică fiind condiţionată de aprobarea clubului Venus şi C. F. R., care credem că în asemenea ocazii, când demnitatea ţării este în joc, va trece peste micile interese de club şi le va permite deplasarea.

La tenis: A. Botez şi C. Stănescu. La nataţie E. Ziegler. La atletism: Covaciu, Herold, Lupan, d-ra Petrovici A.

Echipa de basket-ball este formată din jucătorii clubului Juventus, Robachi I şi II, Pârvulescu, V. Belitoreanu, Oren, Ditrich şi Drăgan, cari fac deplasarea pe cont propriu.

Echipa părăseşte ţara astăzi Joi, la ora 19,25 cu acceleratul de Timişoara; echipa de football, şi cea de scrimă se va îmbarca dela Timişoara.

Conducerea teamului studenţesc o are d. deputat Buteanu.

Uniunea nautică din Zalău a învins Baia-Mare

Zălau, 27 August

Duminică, Uniunea nautică din Zălau, a fost invitată la un concurs de înot, aranjat de clubul sportiv „Phönix" din Baia-Mare, în bazinul nou (50 m.) unde a luat parte şi clubul „Trei culori" din Baia-Mare.

In urma concursurilor s'au obţinut următoarele rezultate:

50 m. brasse copii

1) Dioszeghi, U. N. Z., 57",4/10.
2) Kransztor, U. N. Z., 57,6/10.
3) Lengyel, C. S. B., 58",2/10.

50 metri liberi juniori începători

1) Ruşoran, Treiculori) Baia-Mare), 37".
2) Szilagyi, U. N. Z., 38".

6×50 stafetă seniori

1) C. S. B., 4'2".
2) U. N. Z., 4'4".

3×50 stafetă copii

1) U. N. Z., 2'42".
2) C. S. B., descalificată.

50 m. brasse juniori

1) Rosca II. U. N. Z., 46".
2) Czigler, C. S. B., 46".
3) Hirsch, C. S. B.

50 m. liber juniori

1) Toth, U. N. Z., 37".
2) Goszkt, Trei culori, 38".
3) Pfeifert, C. S. B.

Water polo

U. N. Z.—C. S. B., 8—2 (4—1)

Goalurile marcate din partea U. N. Z.: Szilagyi I. Roşca I, Roşca II şi Roth II, iar din partea C. S. B., Balasz (2).

Puncte: U. N. Z., 34; C. S. B., 13: Treiculor, 8. S'a remarcat superioritatea şi fineţa C. S. Z. (U. N. Z.) prin ţinuta demnă.

Pentru turism

Consilieratul pentru turism sesizându-se, din relatările ziarelor, că apa Jiului este infectată prin spălarea cărbunelui la Petrila şi că la Brezoi, tot pe Valea Jiului, vilegiaturiştii sunt întâmpinaţi de cete de cerşetori şi infirmi, a cerut prefecturei judeţului Hunedoara să ia urgente măsuri.

Deasemeni, cetăţeni cari, — pe baza ordonanţei Nr. 1, — au avut de făcut plângeri şi propuneri, s'au adresat Consilieratului pentru turism care a făcut imediat demersurile necesare.

Astfel, s'a intervenit pentru buna funcţionare a băilor Olăneşti: pentru introducerea unui serviciu al călătorilor la casele de adăpost din munţi; pentru asigurarea unui mai uşor acces la frumosul lac Ghilcos; pentru ieftenirea preţurilor în staţiunile de pe coasta Mării Negre.

Totodată, în majoritatea judeţelor, înfiinţându-se comitetele pentru intensificarea propagandei turistice generale şi pentru desvoltarea staţiunilor balneo-climatice şi localităţilor de interes turistic din regiune. Consilieratul pentru turism a fost sesizat asupra nevoii luării de măsuri speciale pentru cari s'a intervenit la departamentele respective.

După semnarea acordului comercial cu Polonia

— Exportul României în Polonia va fi dublat —

Mercuri, la ora 12, s'a semnat la ministerul de industrie şi comerţ de către d-nii ministru V. V. Tillea şi secretar general Cezar Popescu din partea României şi domnii Arciszewski, ministrul Poloniei şi consilierul comercial Vetulani din partea Poloniei, acordul comercial polono-român pentru care s'au urmat în ultimele săptămâni intensive negocieri.

Acordul a fost încheiat pentru perioada până la finele anului în curs cu posibilitatea de prelungire şi prevede contingente de import reciproce apreciabile.

România a obţinut contingente pentru articolele sale de export pe piata poloneză, în special pentru: fructe proaspete şi uscate, seminţe şi turte oleaginoase, piei, celuloză, etc.

Poloniei i s'au acordat contingente în primul rând pentru materiile prime şi semifabricatele de cari are nevoe industria noastră, huilă şi cox, zinc, fire textile, tuburi pentru industria petroliferă, precum şi pentru câteva fabricate.

Acordul nu prejudiciază convenţia de comerţ în vigoare între cele două ţări, el tinde numai să normalizeze şi înviorze schimbul de mărfuri reciproc care în ultimul timp a avut de suferit din cauza restricţiunilor de import intervenite de o parte şi de alta.

EXPORTUL ROMANIEI IN POLONIA VA FI DUBLAT

Prin acordul intrat în vigoare şi valabil până la 31 Decembrie a. c. cu drept de prelungire, relaţiile româno-polone vor fi cu mult ameliorate.

Dificultăţile inerente datorite regimului contingentării au fost îndepărtate creindu-se un sistem de contingente reciproce pentru ambele ţări în baza cărora schimbul produselor noastre agrare contra fabricatelor şi semifabricatelor industriale poloneze se va face cu multă uşurinţă.

E interesant de relevat că pe baza acordului intrat în vigoare, exportul produselor româneşti în Polonia pentru anul viitor va fi dublat.

Exportul polon în România va fi menţinut însă la cifra actuală.

Cercurile polone cred că graţie acordului de comerţ se va permite crearea de largi şi importante debuşee pentru struguri, turtele oleaginoase şi fructele româneşti a căror desfacere suferea din anumite cauze.

Deasemeni — observă aceleaşi cercuri — principalele materii prime necesare industriilor româneşti vor putea fi importate în condiţiuni cu mult mai avantajoase din Polonia.

Congresul partidului georgist din Târnava-Mică

— Declaraţiile d-lui Gheorghe Brătianu.—Revendicarea puterii —

Diciosânmărtin, 29 August

Duminică, a fost în localitate congresul judeţean al partidului georgist.

D. Gh. Brătianu a sosit la ora 7.15 în gara Petru Maior. Inainte de congres d-sa, condus de d. col. P. Boerescu, a vizitat fabricile „Nitrogen" şi fabrica de sticlă „Ardeleană", fiind primit de membrii direcţiunii.

La ora 10.30 a fost congresul în sala „Carpaţi". A prezidat d. Gh. Brătianu.

D. col. PARVU BOERESCU a făcut un raport amănunţit asupra situaţiei organizaţiei de sub conducerea sa.

A urmat ratificarea alegerilor pe sectoare, iar în urma propunerei preotului Ioan Oprea, vice-preşedintele organizaţiei, a fost reales d. col. Boerescu, prin aclamaţii, şef al organizaţiei.

D. prof. IOAN SAN-GIORGIU, preşedintele organizaţiei de Târnava-Mare, a adus salutul ei şi a învederat că ţării îi lipseşte în momentul de faţă un program.

D. avocat IOAN ZADIK a adus salutul organizaţiei de Muscel.

D-nii deputat Turtureanu-Tecuci, dr. Neguş Braşov şi I. Măraşescu-Zalău, Vlasa-Turda, Daschievici-Alba, dr. Fabius-Cluj şi Bojor Mureş, au adus salutul organizaţiilor respective.

CUVANTAREA D-LUI GHEORGHE BRATIANU

D. GHEORGHE BRATIANU a mulţumit întregei organizaţiuni pentru devotament şi d-lui col. Pârvu Boerescu pentru munca depusă în fruntea ei. Arată că rostul acţiunii d-sale politice nu este de a creia o nouă firmă, ci de a reînoi forţele vii ale partidului printr'o acţiune de cinste, în moravurile de luptă.

S'a amintit aci, spune d-sa, măsura suspendării transferului cu străinătatea. S'a împlinit un an şi jumătate de când la Paris, stând de vorbă cu fruntaşii vieţii publice şi apoi în Camera noastră, am ridicat această problemă. Convingerea mea este că nu acuma, când s'a trecut peste ceasul al doisprezecelea trebuia să se ia această măsură, ci atunci când ea putea fi luată cu deplinul asentiment al creditorilor străini, dacă li se arăta cu sinceritate situaţia şi bunele noastre intenţiuni de plată. Şi atunci din două una: ori se făcea ce s'a făcut acum cu un an şi jumătate mai înainte şi ar fi fost posibil de atunci să se plătească mai bine salariile şi să se uşureze viaţa, în general, ori altfel străinătatea trebuia să ne dea putinţa de a plăti cumpărând produsele noastre.

CONTRA INFLAŢIEI

Vorbind despre inflaţie, d. Gh. Brătianu s'a declarat încă odată categoric împotrivă, repetând punctul d-sale de vedere că atâta vreme cât nu se va restabili încrederea în mânuirea banului public şi privat, nici o măsură nu va putea să restabilească raporturile normale economice.

Stăruind asupra insuficientei exploatări a bogăţiilor din regiunea Târnavelor ca şi de aiurea, d. Gheorghe Brătianu spune că lozinca de totdeauna a liberalismului „prin noi înşine" este astăzi mai mult ca oricând necesară, cu condiţia însă a unei cârmuiri cinstite, care să nu aştepte să treacă ceasul fiecărei soluţiuni şi să aplice la timp măsurile dictate de împrejurări.

Revendicând pentru partidul d-sale răspunderea întregei situaţiuni, d. Gh. Brătianu spune că partidul liberal nu trebue să ofere ţării spectacolul pe care i! dau naţional-ţărăniştii, roşi de ambiţii mărunte şi socoteli individuale.

După aceia a fost un banchet, în sala restaurantului „Carpaţi", la care d. Gheorghe Brătianu a toastat pentru M. S. Regele Carol II.

După banchet, a plecat, însoţit de şefii de organizaţii, la Mediaş.

6000 de poliţişti caută un satir

Londra. — Poliţia engleză procedează la mari desfăşurări de forţe pentru descoperirea satirului din Aldershot, un criminal misterios care şi-a fixat zona de operaţii într'o pădure foarte frecventată de turişti. Cu toate cercetările amănunţite cari au fost făcute până acum de cei 6000 de oameni concentraţi pentru urmărirea criminalului, rezultatele sunt nule.

Poliţia şi militarii ataşaţi pe lângă ea au scotocit tot ţinutul şi o companie de motociclişti militari a scormonit ascunzişurile pădurii. Satirul e de negăsit şi între timp face noui victime. Până acum, misteriosul necunoscut a atacat trei femei care treceau prin pădure şi le-a rănit grav. Toate aceste trei cazuri n'au avut însă urmări fatale, deoarece femeile atacate au putut fi duse la timp la spital şi sunt în afară de orice primejdie. Al patrulea caz este mai grav, deoarece se bănueşte că satirul şi-a ucis victima de astă-dată.

E vorba de o funcţionară, în vârstă de 19 ani, Helene Knight, dispărută fără urmă de vre-o 12 zile. Poliţia are indicaţii că tânăra a căzut victimă misteriosului satir.

Helene Knight locuia împreună cu părinţii ei în Farnham.

In ziua dispariţiei plecă de acasă spre seară, spre a se duce la Aldershot unde era aşteptată de un tânăr cu care trebuia să meargă la cinematograf. Tânărul a aşteptat-o în zadar. Pierzând răbdarea s'a îndreptat spre Farnham, cu gândul să întrebe părinţii Helenei de cauza absenţei ei. Spre mirarea lui află că Helene plecase de mult de acasă. Cum tot ţinutul era sub influenţa teroarei dezlănţuite de precedentele atacuri ale satirului, părinţii fetei, împreună cu tânărul, au alarmat imediat poliţia.

Cercetările făcute îndată au dus la descoperirea unui ciorap rupt pe jumătate, aruncat într'un tufiş, şi pe care mama Helenei l'a recunoscut ca aparţinând fiicei sale. Se descoperi şi o bluză sfăşiată care aparţinuse tot dispărutei. Poliţia n'a descoperit însă nicio urmă de sânge. Se poate prea bine ca Helene Knight să fi fost ucisă sau să fi fost rănită grav şi să fi murit din pricina rănilor.

Deşi poliţia n'a obţinut până acum rezultate pozitive în această afacere, a reuşit totuşi să culeagă date importante asupra persoanei satirului. Poliţia posedă o fotografie făcută de un turist şi în care se află şi satirul. Omul bănuit din fotografie a fost văzut prin împrejurimi într'un mic automobil, cu puţin înainte de atentatele săvârşite asupra femeilor care treceau prin pădure. Cu acest automobil, satirul caută să se sustragă urmăririlor poliţiei.

Alte indicii ţinute deocamdată secrete, arată că satirul din Aldershot aparţine unor cercuri bine situate. Pare a fi un caz de dublă existenţă patologică.

Pentru reînoirea de abonamente, d-nii abonaţi din provincie sunt rugaţi să binevoiască a lipi pe cuponul mandatului poştal eticheta cu care primeau ziarul, procedând la fel şi atunci când vor avea de făcut reclamaţie sau schimbare de domiciliu.

Ouăle proaspete

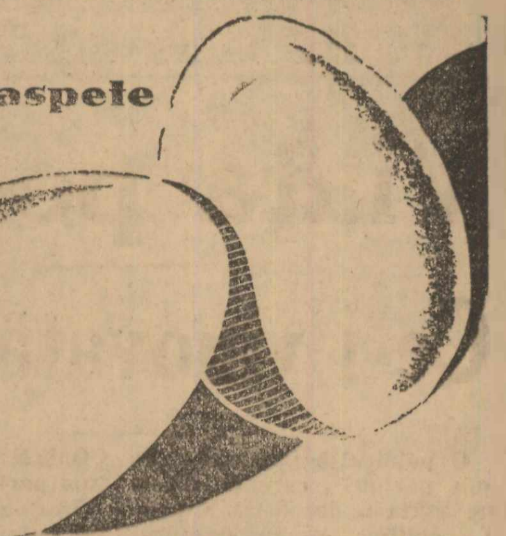

şi untdelemnul PUGET sunt indispensabile pentru prepararea unei maioneze delicioase!

A prepara o maioneză gustoasă e un lucru foarte simplu. Următoarele elemente sunt esenţiale: ouă proaspete, o mână neobosită şi, mai presus de toate, untdelemnul de măsline Puget. Preparând maioneză cu aceste elemente, după reţeta indicată de noi, puteţi fi siguri că va reuşi, că va fi compactă şi gustoasă, că o mâncare obicinuită servită cu această maioneză, va deveni o delicatesă demnă de cel mai rafinat epicurian. Bidonul cu Puget să nu lipsească din cămara Dv.

Reţetă pentru 4 persoane.

Se iau 3 gălbenuşuri de ouă şi se amestecă cu 5 grame de sare. Se picură treptat, treptat, 125—150 de grame de untdelemn de măsline Puget şi se adaugă apoi o lingură cu zeamă de lămâie şi o linguriţă cu muştar, după gust. Se învârteşte tot conţinutul în aceaşi direcţie până ce se îngroaşă. Durata preparării: 20 minute.

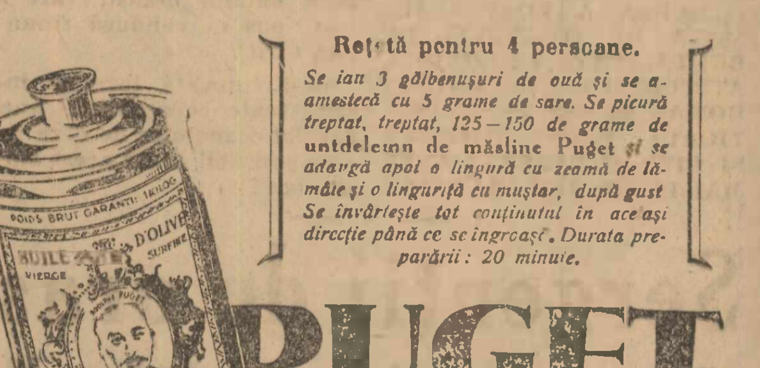

Medici şi farmacişti chemaţi să-şi facă stagiul militar

Următorii absolvenţi ai facultăţei de medicină umană au fost chemaţi la stagiu şi urmează să se prezinte la 1 Septembrie la compania II sanitară:

Crişan Mircea Sever, Sava Aurel, Crişan Gh. Cornel, Gyulai Iosif, Goţia Gheorghe, Uyvari Emeric, Balasiu Teodor, Crăciun Alexandru, din Alba; Căprariu Florian, Siclovan Traian, Than Ernest, Pacu Eugen, din Arad; Petri Iulius din Sibiu; Erbasiu Gh. Ioan din Argeş; Tatoiu N. Ioan, Lazăr Costică, Grimberg Leon din Brăila; Dracinschi Venceslaus, Ionescu Emil, din Baia; Lacser I. Sulim S. Meer, Costinescu N. I. N-lae din Botoşani; Mann Iuliu, Vaira Iosif, Schwartz Ştefan, Oros Ioan, Kosepsi L. Iosif, Nemeş Ioan, Tamaian Pavel, Weinberger Ernest, Busbaum Andrei, din Bihor; Gartenlaub Herman din Constanţa; Bodeanu Eremia, Gotlieb M. Ferdinand, Coja N. Nicolae, Weinhold Heinrich din Braşov; Zelendrovschi V. I. V-le din Caliacra; Perciun Nicolae din Cahul; Tocitu R. Ioan, Pelicuda Atanasie, Cohn Marcu din Constanţa; Leitner Nicolae din Bihor; Klein Srul, Moser Ghidale, Levin Ch. Wolf, Pachter Calman, Elenbogen Heinrich, Rauch Iacob, Blându Radu, Adelsberg Samuel, Ravschi V. Cazimir, Glasberg Iosif din C.-Lung (Bucovina);

Schvartzman Adolf din Cet. Albă; Wittner Siegfried, Guttman Marcus, Roseman Leopold, Fag Adolf, Ivasciuc Vladimir, Weiselberger Leo, Kopelman Leo, Herzberg M. Ioan din Cernăuţi; Fleisman Zelman, Parnes Iţic, Aronovici Arnold din Bălţi; Miron Nicolae, Grimberg Gh. Iosif, Ciochină I. Dumitru, Rosman B. Mendel, Făiniţă C. Ioan, Iosefzon L. vis Lazăr din Bacău; Dimache S. Nicolae, Rapaport Alexandru, Pancu N. Alex., Nercov I. Mihai, din Buzău; Filitti Anton, Georgescu A. Alex., Dragomirescu T. Gh., Mihăilescu Gh. Ioan, Şerbănescu I. Paul, Stroescu Petre, Vasilescu C. Nicolae, Manolescu I. O. Lucius, Ştefănescu C. Mircea, Zlotescu I. A. Adrian, Suslănescu G. Gh., Căndescu M. Ştefan, Enescu C. Alexandru, Rozenfeld L. Bernard, Seteanu C. Grigore, Buyum L. Otto, Leibovici Leibu, din Bucureşt; Schotenfeld A. Ludovig, Rapp Osias Wolf, Bohoslevici Petre, Corneleac Vladimir, Lobel Adolf, Laugman Pinchas, Brumberg Nathan, Presser Gustav, Wizmitzer f. S. Nathan, Schieber Mozes, Flussig Filip din Cernăuţi; Dejenariu Ioan din Cluj; Siperstein Zaharia din Cernăuţi; Iancso Adalbert, Csogor Ludovic Veress Francisc din Cluj; Froeman Echidarie, Bercovici A. Iosif, Rostin Simon, Molfeta Ioan, Davidovici Solomon din Covurlui; Guga Ioan din Caraş; Ionescu Gh. C-tin, Vaisman Avram din Dorohoiu; Popescu Gr. Gr. Breasta, Ionescu C. Ioan, Burbăcescu Nicolae, Cârciumărescu M. St., Ciuta C. Anghel, Maister I. Alfred, Tribalschi T. Frantz din Dolj; Kinsbruner Samoson, Schifter Adolf, Pacit Marcus, din Cernăuţi; Pomârleanu Haim din Dorohoiu, Froim Humă Rivin, Gluchman Moise din Fălciu; Bruda Petre, Negrea Octavian, din Făgăraş; Iavorschi Boris, Hairis Solomon, Buşilă Vladimir din Hotin; Oprişoiu C. Tiberiu, Faier Gheorghe, Cătăniciu Gheorghe, Castina Traian, Stanca Oct. (Mircea) Băluţiu Iustin din Hunedoara; Bauer Bernard, Rotemberg Moses, Streif Sigmund, Cahană D. Avram, Cădere Teodor, Goldestein S. Israil, Segal Marcu, Aizicovici Aizic, Gartemberg Iosif, Toper Iosub, Schvartzemberg Manase, Handoca Marcel, Mendelsohn Mendel, Danja Constantin, Dumitriu Costache, Fialer Leon Felix, din Iaşi; Gheller Froim, Silchis Calman, Manoilov Alexandri, Cogan Iacob, din Ismail; Coteţ Petre, din Romanaţi; Hoprich Eugen, Nagy Teodor din Sălaj; Hague Iulius din Storojineţ; Abraham Reicher din Suceava; Blaier Vasile, Mihalca Iosif, Barbul G. Mihail, Berger Iosif din Satu-Mare; Ban Constantin, Comşa Ioan, Popa Ioan, Teutsch Gheorghe din Sibiu; Abel Elemer din Someş; Szerthhirabyi St., Cadar Gheorghe din Turda; Lupu Haim din Tutova; Szas Tiberiu, Stupariu Ioachim, Caliani Marius din Tr. Mică; Kovacs Iuliu, Tilicea Ioan, Pulca R. Aurel din Tr. Mare; Jalbă I. Ioan din Tecuci; Melich St. Geza, Horvath Nicolae, Gal Toma, Petz Iuliu Mate din Trei Scaune; Jurca David, Blasiu Aurel, Mihailovici Alex., Sserny Andrei, Schinca Stefan din T. Torontal.

Moscovici Samuel din Dâmboviţa; Popovici Gheorghe, Segal Cezar din Dorohoiu; Stănescu M. Mihail, Nicolescu I. Dragoş din Ialomiţa; Tocos Gh. Gheorghe din Ilfov; Babcenco Petre, Cozer Moisei, Goldstein Haim, Covaleov Victor, Silchis Gherş din Lăpuşna; Szabo Zoltan, Molnar Nicolae, Prăgoiu Ioan, Bad Ioan Eugen, Borsianu Aurelian din Mureş; Oros I. Vasile, Klein Emeric, Rad Petru din Maramureş; Mărgescu Nicolae din Muscel; Lazăr E. Vilhelm din Mer. Ciuc.; Sâmboteanu C. St. din Mehedinţi; Costea Virgiliu, Altăr Isac, Viener I. Avram din Neamţ; Morar Eugen din Năsăud; Milstein Smil, Dascăl Srult din Orheiu; Imre Lazăr din Odorheiu; Rosulescu Dumitru din Olt; Ionescu Stelian, Popescu I. Anton, Rapaport S. Avram, din Prahova; Ionescu M. Constantin din Prahova; Salzberg Arnold din Rădăuţi; Lavăr Burăh, Radu I. Ciocab din Roman; Pavel Ermil din Vaslui; Mattescu Gh. Vasile din Vlaşca; Iacobescu Bernard din Dâmboviţa; Mihăilescu Virgil din T. Torontal; Iliescu Gh. Petre din Teleorman; Vasiliu Alexandru din Brăila; Hristodor C. Vlasie din Fălciu; Sposta Iosif din T. Torontal; Klemens Friederich din Năsăud; Crăciun E. Emilian din Sibiu; Missits Gheorghe, Felnik Ioan Carol, Ghilezan Ioan, Gălăţariu Ştefan din T. Torontal; Fişer Ioan, Ionescu D. Constantin din Gorj; Neuman Ernest, Maior Iosif din Cluj; Cremer V. Benyamin, Manoliache Nicolae din Cahul; Cârstocea Ioan dn Braşov; Himelbrand Iancu, Rosentveig Ghersin din Iaşi; Gherbanovschi F. Gh. din Orheiu; Bonea Ioan din Sibiu; Procenco Ioan din Tighina; Mihai Nicolae din Tr. Mică; Dinescu H. Ioan din Ialomiţa; Solomonovici Pincu din Fălciu; Cohn Solomon Poplicher Iancu din Dorohoiu; Friedman Andrei din Mureş; Tărâţă Serghei din Bălţi; Pană Dumitru, Haţieganu Vlad din Mehedinţi; Mezei Coloman din Bihor; Dobrescu Dumitru din Ialomiţa.

Absolvenţi ai facultăţii de farmacie

Iakab Emeric, Roth Nicolae din Arad; Fazakaş Paul, Varga Iosif din Bihor; Lazăr Ştefan din Satu Mare; Cotlear Ithoc din Bălţi; Niculescu N. Vasile, Tomescu Gheorghe dn Buzău; Bărdeanu Alex. din Bucureşti; Herman Alexandru din Baia; Joja N. Ioan din Brăila; Trandafilof A. Trandafil din Caliacra; Vasilescu Gheorghe din Constanţa; Finkental Achila, Mecz Marcel Iulius, Rothaus Arnold, Vogel Ianuş, Veisbrod Max, din Cernăuţi; Miro Gavril Mihail, Deutsch Gavril din Cluj; Pucerea T. Ioan din Durostor, Caufman Şmil din Fălciu; Faingold Moise din Hotin; Vig Emeric din Hunedoara; Herscovici Strul, Schvartz Bercu, Freitag S. Uşer, Popovici Ioan din Iaşi; Klein Sigismund din Maramureş; Nicolescu A. Alex. din Merc. Ciuc.; Grosman Haim din Neamţ; Şeinberg Sloima din Orheiu; Munteanu G. Petroniu, Rădulescu D. Ion din Putna; Simchas Berhard din Prahova; Fronlich Albert, Stromiger Alfred din Rădăuţi; Gheorghiu Iorgu din Râmnicul-Sărat; Baruh Maier din Suceava; Goth Pavel din Severin; Zirkuli Robert din Someş; Vaserman Bernard, din Tutova; Bergman Ezro, Perlmuter H. Mircea din Tutova; Goterbaum Petru din Tr. Mică; Iosefzohn H. Iosef, din Tecuci; Hadnagy Emil Anton din Trei Scaune; Fazakas Eugen, Farber Francisc, Weisz Tiberiu din T. Torontal; Natenzon Abram din Tighina; Albescu I. Oraţiu din Vâlcea; Ban Iuliu din Sibiu; Spitzer Andrei, din T. Torontal; Marcus Henrich din R. Sărat; Zimerman Gheorghe din Tr. Mare; Reisch Paul din Bihor; Kovacs Dionisie, din Sibiu.

Absolvenţi ai facultăţii de medicină veterinară

Căpitan Aurel Vasile din Alba; Milcov Nicolae din Arad; Bulgariu Ilie din Bălţi; Atanasof Zlate Atanase, Calcef Ivan Chiril, Holevici Z. Nenco din Caliacra; Stiasny Siegfried, Kuchta Maximilian, din Cernăuţi; Măgureanu Florian din Caraş; Boldor E. Aurel, Cenar Vasile din Cluj; Tonev Para Dobre din Lăpuşna; Derlogea Florea din Roman; Stratociuc Dionisie, din Storojineţ; Szabo Gh. Dumitru din Satu Mare; Schneider Albert din Sibiu; Botnaru Teodor, din Soroca; Popa Ioan din Turda; Blaga Ioan, Scheel Helmut A., Maurer Ioan din Tr. Mare; Băieş Ioan din Sălaj; Stadniocv Ioan din Orheiu.

Citiţi în ILUSTRAŢIUNEA Română

Un interview luat maestrului Al. Brătescu-Voineşti despre

PESCUITUL ÎN ROMÂNIA;

VILA MISTERIOASĂ DIN SANTA-CLARA:

— O femeie care prânzeşte cu spiritele —

O NOAPTE LA VIENA Amintiri din Alt-Wien de ION TIC

Telegrame din străinătate

Altă lovitură hitleristă în Austria

Naţional-socialiştii atacă închisoarea din Innsburck

na, 30 (Rador). — aul nopţii trei naţio- cialişti s'au prezen- a închisoarea din ruck, unde era deţi- onducătorul hitlerist , arestat cu prilejul tului săvârşit în 12 împotriva d-nului e.

au atacat 2 gardieni ri i-au cloroformizat. ce au pus mâna pe eliberat pe Hofer, cu automobilul.

toritățile au dispus t închiderea grani- Jandarmii au desco- automobilul lângă în apropierea fron- italiene şi au des- ocul asupra lui. Cei ocupanţi au părăsit a şi au fugit în pă- apropiată. Jandar- numeroase patrule dați cercetează în regiune. Urmele de găsite în automobi- răsit indică rănirea dintre agresori.

vie emoţie domneşte treaga Austrie şi în l în Tirol în legătu- acest nou atentat

ost ocupate trecătorile spre frontiera italiană

bruck, 30 (tel. part).— ările întreprinse au că Hofer, împreună oţitorii săi, a trecut alea Obernberg, la 200 est de satul Winaders, drumul spre frontiera ă.

cie poliţist, pus pe ur- fugarilor, a condus pe tori cu multă precizi- ar acum a pierdut ur- vadatului.

de dimineaţă poliţia de a început să cutreere ea în jurul pasului r, căutând pe fugari. orele 4-5 dimineaţa it din direcţia satului berg trei focuri de ar- u s'a putut stabili da- tea au fost trase de vânător sau în legă- fuga evadaţilor.

ia a primit ordin să o- pate trecătoarele spre ra italiană.

orele 6 şi 8 diminea- inul era executat. ercurile poliţiei se cre- ugarii s'au ascuns toa- în pădurea dela Kla- şteptând căderea nop- e a se furişa spre fron- taliană.

ste exclus însă că fu- ă fi trecut azi diminea- te Steinjoch, care nu ă ocupat şi să fi ajuns pe teritoriul italian. ursul dimineţii au fost şi în districtul Brenner ional-socialişti. Gries şi Winaberg au restati mai mulţi con- ori naţional-socialişti, i de a fi condus pe şi însoţitorii acestuia

măsurile de pază la frontiera austro-germană

a, 30 (tel. part.). — „Vie- lgemeine Zeitung" repro- convorbire telefonică a lui Fey cu dr. Steidle, di- l siguranţei din Tirol. Steidle a arătat că în ur- ării lui Hofer, ar fi ne- a deţinuţii politici să fie rtaţi din închisoarea din ck. Dr. Steidle a făcut la înfiinţarea unei tabere centrare pentru deţinuţii l-socialişti. Steidle a mai declarat că le de pază la frontiera -germană sunt excelente. lucru reese şi din faptul er şi însoţitorii acestuia erat să se îndrepte spre ra italiană, ştiind prea bi- la frontiera austro-germa- ele de trecere sunt foarte .

ORBIRILE TELEFONICE ROLATE DE HITLERIŞTI a, 30 (tel. part.). — „Rei- t" oficiosul creştin-social ziar apropiat guvernului din Salzburg, că con- le telefonice interne şi e sunt controlate în mod ment de agenţi naţional- şti.

naţional-socialist, de o îndrăzneală neobişnuită.

CUM S'A PRODUS LOVITURA

Viena, 30 (Rador). — Prefectura de poliţie din Innsbruck comunică o serie de detalii privitoare la lovitura, care a dus la eliberarea din închisoare a naţional-socialistului Hofer.

Un automobil părăsit a fost descoperit la o distanţă de o oră de graniţa italiană. In acest automobil au fost descoperite mai multe granate de mână, revolvere şi un pistol Mauser. Deasemenea s'a găsit un triptic pentru Germania, Elveţia şi Italia.

Pe culoarele închisorii au fost găsite o baionetă însângerată şi o fiolă de cloroform.

Raportul poliţiei constată că lovitura s'a produs fără sgomot, cu o repeziciune uimitoare, agresorii doborând doi gardieni, pe directorul închiorii şi pe soţia acestuia care a refuzat să le remită cheile închisorii. Unul dintre gardieni a recunocut printre agresori pe un naţional-socialist, eliberat de curând din aceeaş închisoare.

Poliţia a organizat razii în toată regiunea, dar agresorii n'au putut fi găsiţi până acum.

pe poteci puţin cunoscute, în munţi, spre frontiera italiană.

AL CUI E AUTOMOBILUL

Innsbruck, 30 (tel. part.). — *Poliţia a stabilit că automobilul de care s'a servit Hofer şi complicii lui pentru fugă, este proprietatea unui comerciant din Kufstein, un partizan infocat al naţional-socialiştilor.*

FUGARII AU TRECUT IN ITALIA

Viena, 31 (Rador). — Postul de jandarmi din Gries am Brenner anunţă că urmele naţional-socialiştilor cari au eliberat pe Hofer din închisoarea din Innsbruck au putut fi identificate până la Sandjoechl, lângă frontiera italiană. Se crede că ei au putut trece în Italia.

La Viena circulă svonul că Hofer şi însoţitorii săi ar fi ajuns la Bolzano în Italia, de unde ar fi plecat imediat cu avionul spre Nuremberg.

*

Roma, 31 (Rador). — **Autoritățile italiene anunţă că nu au primit până acum nici o informaţie care să semnaleze trecerea în Italia a naţional-socialiştilor cari au eliberat pe Hofer, din închisoarea din Innsbruck.**

CONSULUL ENGLEZ LA INNSBRUCK

Innsbruck, 30 (tel. part.)— Sir Lesley Henderson, consulul englez mutat la Innsbruck, a sosit aci spre a putea examina mai bine situaţia dela frontiera austro-germană.

Azi dimineaţă a făcut o vizită de rigoare guvernului din Tirol.

Atât convorbirile telefonice ale memebrilor guvernului chiar şi ale ministrului siguranţei, cât şi cele ale cetăţenilor sunt ascultate de aceşti agenţi, cari apoi raportează cele auzite organizaţiilor hitleriste din Germania.

Ştirea aceasta a produs mare senzaţie.

ALŢI HITLERIŞTI ARESTAŢI

Viena, 30 (tel. part.). — **Directorul administrativ al ziarului hitlerist interzis „Deutsch-Oesterreichische Tageszeitung", Iosef Sacher, a fost arestat. El este acuzat de propagandă hitleristă, deoarece cu toate că ziarul era interzis, a încasat costul abonamentului, sume pe cari apoi le-a pus la dispoziţia partidului naţional-socialist.**

*

Viena, 30 (tel. part.) — **La Salzburg a fost arestat cunoscutul naţional-socialist Friedrich Schönbach, supus cehoslovac.**

Asupra lui s'a găsit o listă cu numele a peste o mie de membri ai organizaţiilor tineretului naţional-socialist din Austria superioară, Salsburg şi Tirol.

earea miliţiei federale austriace

ra, 30 (Ullstein).— „Dai- egraph" arată că întări- matei austriace cu opt mii i este o măsură transito- licabilă numai un an. ul spune, că afirmaţiile rului de război austriac, n, că s'a permis Austriei ucerea serviciului militar eriu, sunt eronate, deoa- rece nu este vorba decât de măsura transitorie arătată mai sus.

De altfel, şi Bulgaria, când a avut nevoie de întărirea armatei sale, spre a înăbuşi mişcarea comunistă, a obţinut temporar această favoare, care s'a acordat acum şi Austriei.

Misiunea prinţului Stahrenberg la Roma

a, 30 (Rador). — Prinţul nberg, conducătorul He- rului, şi d. Reichl, direc- propagandei pentru căile austriace, au sosit la Ro- avionul. acest prilej, presa italiană iază că viitorul Austriei ndente se sprijină în ma- te pe forţele conduse de l Stahrenberg. Problema ar fi deci ca sprijinul acestor forţe să fie asigurat guvernului Dollfuss şi mai cu seamă politicei de independenţă a Austriei. Pe de altă parte însă Heimwehrul trebue să fie menţinut în afară de cadrele armatei.

Intr'adevăr, se pare că în cursul întrevederilor dela Riccione, d. Mussolini s'a opus la transformarea acestor forţe într'o adevărată rezervă a armatei, care ar fi determinat fie o sporire a efectivelor austriace peste limita permisă de tratate, fie suprimarea unei părţi din Heimwehr.

In ce priveşte pe d. Reichl, călătoria sa e în legătură cu proiectata intensificare a schimburilor comerciale italo-austriace.

NOUL MINISTRU AL AUSTIREI LA ROMA

Viena, 30 (Rador). — *Cercurile politice din Viena stabilesc un raport între desemnarea d-lui Rintelen în postul de ministru al Austriei la Roma şi articolul publicat eri seară de un ziar oficios, care constată că independenţa Austriei este acum recunoscută de toţi şi adaugă că „noua atmosferă dă putinţa Austriei, având libertatea necesară, de a trece dela politica externă pur pasivă la o politică externă activă".*

In această privinţă „Neues Wiener Tageblatt" subliniază importanţa numirii d-lui Rintelen, la Roma, arătând că una dintre principalele sale misiuni va fi de a colabora la restabilirea unor relaţiuni normale între Germania şi Austria.

Ziarul subliniază totodată marile calităţi de negociator abil de care d. Rintelen a dat dovadă totdeauna în marile chestiuni economice internaţionale.

Aniversarea luării Griviţei

— Solemnitatea din satul Griviţa —

Sofia, 30 (Rador). — *In continuarea tradiţiei inaugurate de d. Stoica, ministrul României la Sofia, s'a desfăşurat astăzi, în localitatea istorică Griviţa, solemnitatea pomenirii ostaşilor români căzuţi în războiul independenţei.*

Doamna şi d. ministru Stoica, însoţiţi de personalul legaţiei, au fost primiţi de întreaga populaţie a satului Griviţa.

La capela română, în al cărui subsol sunt depuse o bună parte din oseminţele ostaşilor români şi care era pavoazată cu drapele bulgăreşti şi româneşti, s'a oficiat slujba de pomenire, de către preotul comunei şi de părintele Runcu preotul bisericii române din Sofia.

Răspunzând cuvântării preotului din sat, care a scos în evidenţă jertfa ostaşilor români căzuţi pe aceste locuri, d. ministru Stoica a vorbit despre rolul României în războiul pentru eliberarea Bulgariei, subliniind chezăşia pe care eroii căzuţi la Griviţa, o dau pentru legăturile viitoare dintre cele două popoare creştine şi vecine.

Mulţumind de grija pe care sătenii o poartă mormintelor eroilor români, d. ministru Stoica i-a asigurat că românii îngrijesc cu aceeaş pietate mormintele ostaşilor bulgari căzuţi în România.

La urmă, d-na şi d. ministru Stoica au depus câte o coroană de flori peste oseminţele gloriose din cripta bisericii.

Sesiunea consiliului Soc. Naţiunilor

Geneva, 30 (Rador). — Consiliul Societăţii Naţiunilor se va întruni la 22 Septembrie, cu trei zile înainte de adunarea generală anuală.

Consiliul va examina situaţia trezoreriei sale şi în special întârzierea anumitor state în achitarea contribuţiilor lor.

Consiliul va avea să numească un nou comisar pentru Danzig, în locul d-lui Rosting, al cărui mandat expiră la 15 Octombrie. Este posibil ca mandatul acestuia să fie reinoit.

Din punct de vedere politic, consiliul va avea să ia act de lichidarea completă a diferendului dintre Anglia şi Persia în chestia societăţii petrolifere „Anglo-Persan oil Company" şi să se ocupe de diferendul dintre Bolivia şi Paraguay. Deasemenea, consiliul va fi sesizat de situaţia minorităţii asiriene în Irak.

D. Macdonald va aduce la cunoştinţa consiliului hotărirea conferinţei economice mondiale din Londra care i-a lăsat, împreună cu biroul executiv, întreaga iniţiativă cu privire la viitoarele lucrări ale conferinţei.

Tensiunea italo-albaneză

— Lămuririle cercurilor politice engleze —

Paris, 30 (Rador). — *Ziarul „Le Temps" află din Roma :*

De câtva timp e vorba, în mai multe ziare străine, de o tensiune italo-albaneză şi despre un ultimatum pe care guvernul din Roma l-ar fi trimis la Tirana, formulând prin el o serie de pretenţii.

Cercurile politice autorizate din Roma desmint că s'ar fi trimis vre un ultimatum la Tirana. Ele recunosc că s'au început o serie de conversaţii italo-albaneze, menite să rezolve diferitele chestiuni pendinte între cele două ţări.

Aceste conversaţii — afirmă cercurile italiene — sunt de natură politică şi financiară şi se pare că în curând ele vor duce la un deplin acord.

Cât despre chestiunea şcolilor, ea interesează de aproape şi pe Sfântul Scaun, care urmăreşte cu multă atenţiune acţiunea guvernului din Roma în această direcţie.

Ştirea aceasta a produs mare senzaţie.

S'A INTRODUS LIMBA ITALIANA IN SCOLILE ALBANEZE

Tirana, 30 (Ullstein). — **Printr'un decret regal se introduce în şcolile albaneze limba italiană ca materie obligatorie.**

Un alt decret regal prevede că 80 la sută din studenţii albanezi, cari vor să-şi continue studiile universitare în străinătate, trebuesc să se înscrie la facultăţi italiene.

Astfel două cereri vechi şi principale ale Italiei, au fost realizate de guvernul albanez.

—xox—

Ancheta incidentului

dela frontiera germano-elveţiană

Berlin, 30 (Rador). — **In legătură cu ancheta incidentului de frontieră germano-elveţian, în cursul căruia supusul cehoslovac Weber a fost arestat de hitleriştii pe teritoriul elveţian, autorităţile germane declară că ţin pe d. Weber la dispoziţia autorităţilor elveţiene.**

Noua politică a aurului în Statele-Unite

— Desfiinţarea restricţiilor privitoare la export. — Măsuri pentru impiedicarea tezaurizării aurului —

Washington, 30 (Rador). — **Preşedintele Roosevelt a luat hotărirea de a desfiinţa restricţiile privitoare la exportul aurului. In schimb, vor fi luate măsuri spre a împiedica tezaurizarea aurului în Statele Unite.**

Desfiinţarea restricţiilor va intra în vigoare imediat ce preţul de vânzare al aurului va fi fost fixat de secretarul tezaurului. Vânzările nu se vor putea efectua decât prin intermediul trezoreriei.

Se lucrează la elaborarea unor regulamente detaiate cari interzic particularilor să deţină aur. Secretarul tezaurului va putea să permită întrebuinţarea aurului în tranzacţiile cu străinătatea şi va fi împternicit să obţină eliberarea tuturor stocurilor de aur deţinute de particulari şi bănci. Pentru cumpărarea de aur de particulari sau instituţiuni va fi necesară o licenţă. Dela această regulă nu va fi exceptată decât Banca Federală de Rezervă.

După 30 zile dela acest decret nici o persoană nu va mai avea dreptul să deţină aur nici sub formă de monede sau bare, nici sub formă de certificate plătibile în aur.

Pentru călcarea acestor dispoziţiuni contravenienţii vor putea fi condamnaţi la amenzi până la 10.000 dolari şi zece ani închisoare.

*

New-York, 30 (Rador). —*Presa americană consideră că ridicarea parţială a interdicţiei exportului de aur nu va avea nici o influenţă asupra pieţei devizelor.*

„Journal of Commerce" scrie că secretarul tezaurului, care va putea dispune de aurul în circulaţie, va cere conversiunea acestuia în dolari hârtie. Fiind vorba de producţiunea recentă, iar aceasta neflind considerabilă, cererea de dolari nu va putea influenţa cursul acestuia.

„New-York Tribune" declară că politica monetară a Statelor Unite nu va suferi nici o schimbare depe urma noului politici a aurului.

Statele-Unite se apropie de inflaţie

Paris, 30 (Rador). — **Ziarul „Paris Midi" publică o telegramă a corespondentului său din Washington, care afirmă că noua reglementare a aurului este interpretată în cercurile financiare ca o indicaţie că Statele Unite se apropie cu paşi repezi de inflaţie.**

Corespondentul declară că negustorii şi industriaşii, cari nu sunt în măsură să desfacă produsele lor, se vor vedea în curând în faţa unor mari dificultăţi financiare, astfel că nu vor mai putea face faţă cheltuelilor.

„Paris Midi" închee, afirmând că nu se poate preciza când se va produce inflaţia, dar că situaţia actuală se va modifica în mod radical înainte de sfârşitul anului.

RESTAURAREA ECONOMICA A STATELOR UNITE

Washington, 30 (Rador). — *D. Johnson, însărcinat cu aplicarea planului Roosevelt pentru restaurarea economică a Statelor Unite, a declarat că dela începutul campaniei, au fost reangajaţi peste două milioane şomeri.*

D-sa a adăugat că acesta nu este decât un început, afirmând că nici o societate nu este destul de bogată şi nici un grup nu este destul de puternic spre a pune piedici campaniei pentru restaurarea naţională.

Agitaţii revizioniste în Cehoslovacia

— INSTIGATORUL A FOST ARESTAT —

Praga, 30 (Ullstein). — Din Kosice se anunţă că d. Ludvig Bazovsky, fost prefect, care a publicat o serie de articole în ziarul „Ludova Politica" asupra posibilităţilor revizuirii tratatelor de pace şi contra căruia presa cehoslovacă a dus o campanie violentă, a fost arestat sub acuzarea de a fi înfiinţat un consiliu naţional slovac, ţinând adunări secrete.

Se afirmă că Bazovsky a făcut mărturisiri complete.

Poliţia cunoaşte numele membrilor acestui consiliu naţional slovac, dar le ţine secret în interesul cercetărilor.

Bazovsky a fost trimes în judecată pentru agitaţii contra Constituţiei şi siguranţei statului.

Congresul naţional-socialist s'a deschis la Nuerenberg

Berlin, 30 (Rador). — Oraşul Nueremberg este sub semnul svasticei. In momentul când se deschide congresul naţional-socialist — cel mai mare congres pe care l-a văzut lumea vreodată, — declară cu mândrie presa germană, — străzile oraşului prezintă aspectul unei însufleţiri neobişnuite.

Mahalalele Nuerenbergului par nişte tabere nesfârşite. Aproape 100.000 de oameni, miliţieni ai secţiunilor de asalt şi ai secţiunilor speciale naţional-socialiste, veniţi din Bavaria, Prusia orientală, Renania, Silesia, Brandemburg şi Saxa, — se adăpostesc sub corturi imense.

De multă vreme, hotelurile n'au mai trăit zile atât de fericite ca acum. Nu mai există nicio cameră liberă, numeroşi străini au trebuit să caute gazdă în casele locuitorilor.

S'au luat întinse măsuri speciale pentru alimentarea celor 500.000 de persoane care vor participa la banchetul congresului.

S'au instalat peste 1000 de linii telefonice suplimentare.

Căile ferate au desfăşurat şi ele o activitate deosebită graţie congresului. Pentru asigurarea aprovizionării şi a transportului congresiştilor, au fost puse în circulaţie 350 de trenuri speciale.

Astăseară la ora 20, clopotele tuturor bisericilor au sunat cu toată puterea, anunţând deschiderea congresului.

Oraşul, care în timp normal numără 400.000 de locuitori, a căpătat deodată o populaţie de peste un milion de suflete.

PRIMIREA LUI HITLER

Berlin, 31 (Rador). — Cu prilejul deschiderii congresului naţional-socialist din Nuernberg, cancelarul Hitler a fost primit, în sunete de fanfară şi cu ovaţiuni nesfârşite, în drumul său spre primăria oraşului.

In cuvântarea sa, primarul a mulţumit cancelarului Hitler pentru faptul că „Germanii nu mai trăesc în ruşine".

Cancelarul a declarat că de aci înainte toate congresele partidului naţional-socialist se vor ţine la Nuerenberg, iar conducerea partidului va rămâne la Muenchen, unde a luat naştere mişcarea naţional-socialistă.

URMARIREA „DUŞMANILOR" GERMANIEI

Berlin, 30 (Rador). — Poliţia de stat declară că a descoperit lista colaboratorilor ziarului „Freie Presse" din Amsterdam, cari până acum rămăseseră necunoscuţi. Lista ar cuprinde între alţii, pe Thomas Mann, Heinrich Mann, Arnold Zweig, profesor Gumbel, Iacob Wasserman, Ioseph Roth, Egon Erwin, Alfred Doeblin, Georg Bernhard, Feuchtwaboler şi Stefan Zweig.

Agenţia Conti declară că „lista este extrem de interesantă, deoarece conţine numele acelor autori de literatură bolşevică, cari pregătesc căile comunismului. Poporul german ştie acum cine sunt autorii ştirilor mincinoase şi ai îndemnurilor la ură împotriva Germaniei".

MAREŞALUL HINDENBURG S'A INAPOIAT

Berlin, 30 (Rador). — Preşedintele Reichului s'a inapoiat azi la Berlin venind din Neudeck.

In cursul dimineţii, mareşalul Hindenburg a primit pe noul ambasador american, d. Dodd, care i-a remis scrisorile sale de acreditare.

O PIVNIŢA MODEL PENTRU APARARE CONTRA ATACURILOR AERIENE

Berlin, 30 (Rador). — In centrul Berlinului a fost inaugurată astăzi prima pivniţă-model pentru apărarea populaţiei contra atacurilor aeriene.

Inainte de a pătrunde în pivniţă, toate persoanele vor trebui să-şi schimbe hainele într'o anticameră, spre a evita difuziunea gazelor toxice în pivniţa de protecţie. Sunt prevăzute două compartimente deosebite, primul fiind destinat chiriaşilor casei, iar celalt pentru trecători.

BALURI DE BUMBAC MISTUITE DE FRACARI

Berlin, 30 (Rador). — Un incendiu a distrus la Brema un hangar conţinând 2.500 baluri de bumbac.

Deasemenea a ars complet la Viersen o magazie cu 1000 baluri bumbac.

COLONII AGRICOLE

Berlin, 30 (Rador).— Proprietarii agricoli mari şi mijlocii au pus la dispoziţia guvernului, în mod voluntar, 332 hectare de pământ, pentru favorizarea înfiinţării de mici colonii agricole.

—oxxx✕✱✕xxxo—

Şedinţă furtunoasă

în Camera elenă

Atena, 30 (Rador). — **Camera a ţinut eri o şedinţă furtunoasă, care s'a prelungit până astăzi de dimineaţă la ora patru.**

Guvernul a obţinut o mare victorie în chestiunea votării proectului de lege care prevede îndepărtarea din armată a ofiţerilor implicaţi în mişcarea din 6 Martie a generalului Plastiras.

Cu toată rezistenţa înverşunată a opoziţiei, Camera a decis discutarea imediată a proectului. Cu 124 voturi contra 80 Camera a adoptat apoi proectul în prima cetire.

—xox—

Conferinţa

evreiască mondială

Geneva, 30 (Rador). — Marţia viitoare îşi va începe lucrările conferinţa evreiască mondială, care va avea să fixeze data şi locul viitorului congres mondial al evreilor. Punctul principal al ordinei de zi este restabilirea drepturilor evreilor din Germania.

La această conferinţă vor participa delegaţi din toate ţările.

—xox—

Grevă generală

în capitala Equadorului

Londra, 30 (Ullstein). — In *Quito, capitala Equadorului, s'a proclamat greva generală.*

Sunt temeri, că se vor produce turburări grave.

Pe străzile oraşului circulă numeroase patrule militare.

Plecăm la SIBIU! Să vizităm EXPOZIŢIA TÂRG!

Mare afluenţă de lume. Distracţii de tot felul.

Toţi vizitatorii sunt încântaţi că într'un admirabil decor de verdeaţă văd bogata producţie a industriei sibiene. In sute de pavilioane cochete, fabricele de mătase, postav, ciorapi, mobile, maşini agricole, sticlărie, vase, patente, industria grafică şi alimentară expun ce-i mai bun, mai frumos,

Deschisă până la 10 Septembrie. Reducere 50% pe C. F. R. adică întoarcerea gratuită. 2

Viitorul guvernator al Catalaniei

Barcelona, 30 (Rador). — D. Selvas, consilier pentru afacerile interne în guvernul catalan, a demisionat din această funcţiune, în urma numirii sale în postul de comisar general al siguranţei din Catalania.

Postul de consilier, părăsit de d. Selvas, va fi condus ad-interim de d. Cavaliotti, consilier al muncii şi lucrărilor publice.

Se aşteaptă pe curând numirea d-lui Selvas ca guvernator general al Catalaniei, în locul actualului guvernator, care va fi numit probabil comisar al statului pentru industria mătăsei.

—xox—

Percheziţii

la „Cămăşile albastre"

Dublin, 30 (Rador). — Cartierul general al „Cămăşilor albastre" a fost perchiziţionat azi după amiază de poliţie.

S'a confiscat un mare număr de documente, dar nu s'a făcut nici o arestare.

Dela chinuri infernale la sănătate

prin

Togal

Togal s'a constatat de milioane de ori ca eficace la

Reumatism | Sciatică | Nevralgii, Răceli
Gută | Gripă | Dureri de cap

Togal-ul ajută imediat şi este cu totul nevătămător pentru stomac şi inimă!

Există oare un alt preparat care să fie aşa de bine apreciat ca „Togal", de peste 6000 de medici? NU!

Togal-ul dizolvă acidul uric şi acţionează astfel direct la rădăcina răului! Bactericid în mare grad!

Nu există altceva mai bun! Garantat că vă ajută!

Nu faceţi încercări cu preparate similare! Aţii au încercat în locul Dv. şi acum iau toţi Togal! O încercare vă va convinge şi pe Dv.! La farmacii şi drogherii. Lei 52.—
Tabletele de Togal sunt un produs elveţian.

„Technicum"

Şcoală Specială tehnico-industrială cu drept de publicitate
Cernăuţi, Str. Ştefan cel Mare No. 27.

Examenele de corigenţă şi amânare pentru elevii anului IV încep la 6 Septembrie, iar pentru elevii anului I, II şi III la 12 Septembrie. Examenele de diplomă încep la 11 Septembrie. Inscrierile au loc zilnic dela 10 până la 12 în direcţiunea şcoalei.

Coloana păcii

din portul Messina

Roma, 30 (Rador). — **La intrarea în portul Messina, va fi ridicată o coloană de 55 metri deasupra căreia va fi aşezat un glob luminos reprezentând pământul. Pe acest glob va fi instalată o madonă reprezentând patroana oraşului.**

Globul va fi luminat pentru prima oară în ziua de 13 August 1934, de la Ierusalim de către Marconi, cu ajutorul semnalelor transmise prin radio.

—xox—

Explozie

pe bordul unui vapor norvegian

Olso, 30 (Ullstein). — **Pe bordul crucişătorului norvegian „Tordenskjold" s'a produs o nenorocire.**

In vreme ce crucişătorul făcea în apropiere de insula Iungfrauland, exerciţii de tir, a explodat un tun pe bord.

Un locotenent şi doi marinari au fost ucişi, 3 marinari sunt grav răniţi, iar alţi 6 uşor răniţi.

Un elev ofiţer şi-a pierdut vederea, iar altuia i s'a amputat braţul drept.

—xox—

Furtună în Sicilia

Roma, 30 (Rador). — **In toată Sicilia bântue o furtună de o violenţă neobişnuită In localitatea Calatafini fulgerul a ucis un ţăran şi a pricinuit pagube însemnate.**

In regiunile Siracuzei şi din jurul oraşului Palermo furtuna a pricinuit pagube considerabile.

—xXOXx—

Cu prilejul morţii

aviatorului Posse

Varşovia, 30 (Rador). — Aeroclubul Poloniei a adresat o telegramă de condoleanţă aeroclubului Germaniei, cu ocazia morţii aviatorului german Posse, care a încercat să bată recordul aviatorului polon căpitanul Zwirko, mort în aceleaşi condiţiuni tragice.

—xox—

Vase engleze

în apele Chinei

Londra, 30 (Ullstein). — **Distrugătorul englez „Wihart" şi cel american „Sacramento", au plecat în apele chineze din provincia Tu-Ciau, spre a apăra viaţa şi averea supuşilor englezi şi americani contra mişcări comuniste izbucnite acum în această provincie.**

Japonia a trimis crucişătorul „Juzuzo" şi două distrugătoare în această provincie.

—xox—

Infanta Beatrice a Spaniei

în Iugoslavia

Belgrad, 30 (Rador). — Infanta Beatrice a Spaniei, principesa engleză Maria Louisa şi mai multe alte personalităţi din înalta societate engleză au sosit eri la Kotor pe bordul unui vapor iugoslav.

Infanta Beatrice şi prinţesa Maria Louisa au făcut apoi o excursie până la Cetinge (Muntenegru).

LICEUL PARTICULAR DE BĂIEŢI „LIBROS"

Bucureşti II, Ştirbei Vodă 12; tel. 3.79.62 cu drept de publicitate; eliberează certificate de Stat
Director, E. Sanielevici, prof. la lic. „A. Vlaicu", geolog
Inscrieri zilnic (8—12 dim). Taxa la cl. I Lei 6200, la celelalte clase preţuri convenabile.
Elevii reuşiţi cu media 5 la examenul de admitere în clasa I-a, ţinut la liceele de stat, se pot inscrie fără a mai trebui să depună un nou examen de admitere.
Examenul de admitere în clasa I începe la 10 Sept., ora 8 dim.
La exam. de bacalaureat din Iunie 1933 (ca şi în anii precedenţi) procentul de reuşiţi e de 84,21 la sută cu menţiunea foarte bine, bine şi satisfăcător. Primeşte elevi în cursul superior dela alte liese pentru prepararea în vederea exam. de bacalaureat. 3

PUBLICAŢIUNE
Nr. 6585

Şcoala Militară de Pilotaj, în conformitate cu L. C. P. şi Regulamentul Oficiului Central de Licitaţii, va ţine licitaţie publică în ziua de 19 Septembrie 1933 ora 10 dim. cu oferte închise şi sigilate, pentru aprovizionarea cu diferite materiale şi scule necesare la întreţinerea şi repararea avioanelor şi motoarelor.
Caietul de sarcini se poate vedea în orice zi de lucru dela orele 7—11 şi 15—19 la reşedinţa Şcoalei, unde se va ţine şi licitaţia. 6935

PEDOL CONTRA BĂTĂTURILOR

SE CAUTA

Tenori şi Başi pentru cor bisericesc.
Audiţie, Vineri 1 Septembrie, ora 6 p. m., la Biserica Brezoianu Bucureşti.

La cabinetul medical „SALVATOR", vechii specialişti din 1900 vindecă radical şi fără durere

BLENORAGIA

CRONICA, prostatite, metrite, ovarite, prin curenţi electrici de diatermie (Dr. Roucayrol)
Electroliză pen ru striurile
Boale de Piele şi Sifilis
Controlul diagnosticului prin
ANALIZA SANGELUI
Reacţiile: Wassermann, Hecht, Meinl
ULTRAMICROSCOPIE
p. cunoaşterea şancrului sifilitic
Cons. 11—1 şi 6—9, tel. 333/81
9. PASAGIUL ROMAN. 9
Aproape Palatul Regal Bucureşti
Intrare discretă

BLENORAGIA
PROSTATA ovarite blen. **VINDECA**
Dr. TULIU BLANC Consult 9-12, 2-8
Str. Popa Tatu No. 6 lângă Cişmigiu
Gratuit pentru săraci dela 5—6 p. m.

BOLNAVI, citiţi astăzi acest anunţ mărit de 40 ori mica publicitate coloana „Diverse" lămuriţi vindecătorilor-minuni, cu scăderea cărţii - lei 120 - geniului vindecător Kuhne, sanatoriului kuhnist-medical primeşte bolnavii interni, externi, consultaţii, provincia prospect gratis Bucureşti, str. Principatele Unite 30 721

S'a prăbuşit o avionetă

Madrid, 30 (Rador). — **Pe aerodromul Quatro Vientos s'a prăbuşit aiz o avionetă pilotată de căpitanul Ponte.**

Avioneta s'a sfărâmat complet, iar pilotul a fost omorât.

INDISCUTABIL, PÂINEA **HERDAN** E CEA MAI BUNĂ

„UNIVERSUL" IN ȚARA

Dezastrul provocat de ploi și grindină în județul Botoșani

Botoșani, 31 Aug.

De trei zile plouă necontenit în regiunea Botoșani. Aseară a fost o ploaie torențială cu descărcări electrice, înspăimântătoare.

Din județ sosesc mereu rapoarte că grindina distruge treptat sute de hectare de recoltă. Din regiunea comunei Stăuceni și în partea de răsărit a orașului a plouat cu grindină de mărimea unui ou de porumbel.

Populația e îngrozită. Din toate părțile județului vin la Botoșani grupuri de săteni sinistrați, cari imploră ajutoare autorităților.

Drumurile și șoselele județene au ajuns impracticabile.

Serviciul tehnic nu mai dovedește repararea atâtor poduri și podețe.

Viața artistică a Aradului românesc sub controlul partidului maghiar

Arad, 31 Aug.

Am arătat alaltăeri că o trupă de artiști diletanți a Căminului industriașilor din Arad s'a dus la Budapesta ca să-și dea contribuția la exibițiile iredentistei „săptămâni a Sfântului Ștefan", și am mai atras atenția că primăria Aradului, care a hotărît în principiu să subvenționeze cu un ajutor de 10 mii lei acest turneu, a decis să mute la Palatul Cultural, în locul celor șase societăți artistice și culturale românești găzduite acolo, cari vor fi aruncate astfel din Septembrie pe drumuri, conservatorul unguresc care furnizează Căminului industriașilor și secției culturale a partidului maghiar elemente pentru turnee ca acel mai sus amintit, sau pentru manifestațiile șoviniste de aici.

Venim astăzi cu noui amănunte, cari dovedesc că se pune la cale o totală subordonare a vieții artistice a Aradului românesc, societăților maghiare și partidului maghiar.

Se va vedea din cele ce le relatăm, că mutarea conservatorului maghiar la Palatul Cultural și izgonirea de acolo a societăților românești, în frunte cu „Astra" cu corul „Memoria" și cu „Institutul social al Aradului și Bănatului", nu este o simplă meschinărie, ci o uneltire satanică, menită să ducă la subordonarea de care vorbim mișcările noastre artistice și culturale, organizațiilor unguresți.

Odată cu mutarea la Palatul Cultural a conservatorului maghiar care furnizează elemente Căminului industriașilor și secției culturale și artistice a partidului maghiar, acest partid a pus la cale monopolizarea teatrului municipal — despre care vom vorbi mai la vale, — iar Căminul industriașilor vestește prin „Aradi Közlöny" că va anexa trupei sale de diletanți o trupă de diletanți românească și totodată își va atașa și societatea filarmonică, aceasta din urmă în vederea unor reprezentații de operă.

Abia întoarsă dela exibițiile iredentiste dela Budapesta, unde a luat parte la un concurs pe fosta Ungarie a trupelor de artiști diletanți din Ungaria horthistă și din statele succesoare, trupa de diletanți a Căminului industriașilor se apucă de mai sus arătatele uneltiri, anunțându-ne totodată că va face în Septembrie turneele la Aradul-Nou, Pecica, Timișoara, Lugoj, Oradea, Cluj.

Se înțelege că îi trebue pentru aceste turnee și pentru reprezentațiile de operă mijloace bănești. Va apela deci, așa cum a apelat și în vederea turneului la Budapesta, la bunăvoința primăriei sau chiar a mai multor primării. Iată dar pentruce îi trebue o anexă românească: ca să poată și mai ușor obține fonduri pentru turneele și celelalte manifestări unguresti ale sale!

Credem însă că românii, la cari se va apela ca să se facă mască a acestui pseudo-teatru unguresc, vor înțelege și-i vor refuza concursul.

PARTIDUL MAGHIAR MONOPOLIZEAZA TEATRELE MUNICIPALE DIN ARDEAL

Concesiunea scenelor municipale din orașele Ardealului se dedea până acum de către minister și primării: ministerul cultelor judeca dacă un candidat la direcția acestor teatre împlinea condițiunile artistice, dacă avea suficientă cauțiune morală și materială, iar primăriile se ocupau de partea materială a chestiunii, de contract, de garderobă, de luminat, încălzit, etc.

Și ministerul și primăriile, fiindcă nu se ivea o trupă permanentă românească, au făcut greșeala să lase să se creadă că trupele unguresți au un drept de prioritate la scenele municipale, luându-și singura obligație de a da scena, odată sau de două ori pe săptămână, trupelor românești venite în turneu, dacă își anunțau vizita cu săptămâni înainte.

In chipul acesta s'a introdus obiceiul că se publică concursul numai pentru trupe unguresti, ca și cum aceste teatre comunale ar fi moșie ungurească. Atâta nu era de-ajuns. Primăriile noastre s'au mai obișnuit să subvenționeze în fel și chip trupele maghiare în timpul stagiunii, și să le scoată din impas când dădeau faliment.

Cu asemenea mărinimie am fi putut avea de mult un teatru românesc în aceste orașe, dar primăriile au lăsat să se creadă că teatrele lor sunt de drept ale ungurilor.

Acum, deci, se face un pas mai departe.

Pentru stagiunea ce vine nu mai publică concursurile primăriile, ci partidul maghiar. Așa se întâmplă la Arad, așa se întâmplă în fiecare oraș din Ardeal.

Ca să poată șantaja primăriile, storcându-le subvenții, partidul maghiar înființează Ligi de cetățeni amatori de teatru unguresc, și aceste Ligi ale sale hotărăsc de soarta sălilor de teatru ale municipiului. In numele lor, partidul maghiar face alegerea directorilor, încheie cu ei angajamente, iar primăriile subscriu, la Oradea, cu mâna ajutorului de primar Soos din partidul maghiar, la Arad cu mâna d-lui Velcsov, ajutorul de primar al aceluiaș partid unguresc și tot astfel în restul orașelor.

In numele aceleiaș Ligi partidul maghiar va veni apoi cu cereri de subvenții, și primăriile vor aproba, pentrucă e cererea cetățenilor, indiferent că numita Ligă e compusă din o sută, două, de clienți ai partidului maghiar, și că, la Arad bunăoară, românii sunt 34 de mii față de 27 de mii de unguri și ungurizați, deci în nici un caz Liga de cetățeni amatori de teatru unguresc nu poate reprezenta pe cetățenii orașului!

SA IA ROMÂNII AMINTE!

Venite în acelaș timp, monopolul acesta al partidului maghiar pe teatrul comunal, și încercarea Căminului industriașilor și-a conservatorului unguresc de a-și afirma hegemonia la Arad, trebue să dea serios de gândit românilor cari pot să îndrepte situația de inferioritate ce-o avem în acest oraș odinioară românesc.

In nici un caz nu se admite să se dea vre-o mână românească de ajutor la înființarea anexei românești a trupei maghiare de diletanți, și nici la mutarea Conservatorului de unde era până acum.

Avem în Arad destule forțe românești ca să lucrăm de capul nostru. Fără să trebuiască evacute „Astra", „Armonia" și celelalte patru societăți românești dela Palatul Cultural, se poate înființa acolo un conservator românesc, o filarmonică românească. Nu ne lipsește decât un inițiator, — atât!

Și în ziua când ne vom avea conservatorul nostru, filarmonica noastră, partidul maghiar nu va mai dispune după cum vrea de sala teatrului municipal, iar primăria nu va mai putea să stea de vorbă numai cu unguri despre soarta acestui teatru. De la conservator se va putea ajunge repede la o trupă românească de diletanți, iar filarmonica ne va da nu numai concerte la Palatul Cultural, ci și reprezentanții de mai mare envergură la teatru.

Prin urmare să purcedem la faptă, fără să ne gândim un singur moment să primim propunerea iredentiștilor dela Căminul industriașilor.

—xxx✱xxx—

Condamnat pentru că a trecut clandestin frontiera

Cluj, 30 August

Mercuri dimineața s'a judecat în fața consiliului de războiu al corpului VI armată din Cluj procesul lui Ștefan Burdai în etate de 31 ani.

S'a născut în New-York, unde a stat timp de 14 ani.

Acum câțiva ani, s'a îmbarcat clandestin pe un vapor și a cutreierat aproape toate țările, trecând prin Franța, Italia, Iugoslavia, Cehoslovacia și Bulgaria, ajungând în România în luna August.

Aci a fost arestat de poliția din Cluj, neavând nici un act asupra lui. Din Cluj, el urmăria să plece pe jos la Constanța unde vroia să se îmbarce pe un vapor și să plece mai departe. A fost condamnat la trei luni închisoare pentru trecerea frontierei în mod clandestin.

Noul contract de muncă dela fabrica de sticlărie din Turda

Cluj, 30 August

Acum câteva zile, Camera de muncă din Cluj, a fost înștiințată despre conflictul iscat între fabrica de sticlă dela Turda, și lucrătorii ei calificați (suflătorii și șlefuitorii).

Intre fabrică și muncitorii profesioniști exista un contract colectiv, însă acesta expirase încă în 1930. De atuncia nu s'a mai încheiat altul, iar acum lucrătorii cereau un nou contract colectiv.

Marți dimineața s'au dus la fața locului, d. Jumanca președintele Camerei de muncă, și d. Chiriță inspectorul general al muncii, pentru încheierea unui nou contract colectiv între fabrică și lucrători.

După tratativele duse cu fabrica, aceasta a căzut de acord, ca să încheie un contract colectiv, pe timp de un an, începând cu data de 1 Septembrie 1933 până la 1 Septembrie 1934.

Luându-se în discuție salarizarea lucrătorilor calificați și cum aceștia depun o muncă intensivă, li s'a fixat un salar zilnic de 184 lei, locuință și luminat.

Muncitorii s'au declarat pe deplin satisfăcuți.

—x✱x—

Mari fraude la banca „Casa Noastră" din Satu-Mare

Satu-Mare, 30 August

Banca „Casa Noastră" din Satu-Mare, al cărei director general este d. dr. Octavian Pop, era cunoscută ca una dintre cele mai serioase bănci. Direcțiunea a înțeles, ca în birourile și la posturile de conducere să plaseze numai funcționari minoritari, deși capitalul și majoritatea acționarilor sunt români. Zilele trecute, cu ocazia unei verificări, s'a constatat că funcționarul superior N. Török, prin manopere încă necunoscute, a sustras peste cinci milioane lei.

Direcțiunea a luat măsuri pentru asigurarea capitalului dispărut. A ordonat cercetări minuțioase atât la contabilitate, cât și la casierie.

—oxx✕O✕xxo—

Abuz de putere a doi jandarmi din Vulcan

Lupeni, 29 August

In noaptea de 9 August la ora 1, Ileana Radu se întorcea dela Vulcan, pe linia ferată. In dreptul podului c. f. peste apa „Valea lui Băleie", a voit să se ducă la o nepoată a ei, ca să o însoțească până acasă, la Lupeni. Lângă casa nepoatei sale, după o claie cu fân, era la pândă o patrulă mobilă a postului de jandarmi din Vulcan. Văzând pe Ileana Radu venind către casa nepoatei, au oprit-o și au început a-i da palme, zicând că e hoț îmbrăcat în haine de femeie. In timpul bătăii îi căzu jos cheia casei și banii. A rugat jandarmii să-i dea voie să-și caute lucrurile pierdute. Drept răspuns, amândoi s'au năpustit asupra ei, amenințând-o că o împușcă.

Femeia buimăcită de bătae, s'a dus la Baleie Tanasie din apropiere, rugându-l să vină să-și găsească lucrurile pierdute și să o conducă până la Lupeni.

Intorcându-se la locul bătăii, jandarmii erau tot acolo și văzând-o, o iau din nou la bătaie, în fața însoțitorului. La strigătul ei au venit și niște vecini.

In urma acestei bătăi, femeia Ileana Radu a fost sub tratament medical o săptămână, în care timp a avut dureri grozave de cap și urechi, iar fața i-a fost inflamată timp de două săptămâni.

—xxx✱xxx—

Arestarea unui spărgător la Sovata

Cluj, 30 August

Jandarmeria din Sovata a fost anunțată, că în localitate s'au întâmplat mai multe furturi și spargeri. După oarecari investigații, jandarmii au arestat pe Emeric Szilveszter, despre care s'a dovedit că este autorul furturilor și spargerilor. Intre altele el a comis spargerea dela vila „Gall". Spărgătorul a fost înaintat parchetului.

—xxx✱xxx—

Condițiile de admitere la Academia de agricultură din Cluj

Cluj, 30 August

Academia de agricultură a publicat condițiile de admitere pentru cei ce vor să se înscrie la această școală.

Pentru a fi admiși în anul întâiu al academiei, candidații trebuie să aibă diploma de bacalaureat și să înainteze odată cu cererea de înscriere următoarele acte: diploma de bacalaureat, actul de naștere și certificatul de naționalitate.

Inscrierile durează până la data de 14 Octombrie. Odată cu înaintarea cererii, se va achita și taxa de înscriere.

Academia acordă în fiecare an, pe bază de concurs, un număr limitat de burse, constând din locuință, încălzit, luminat și o îndemnizație de hrană la cantină, ce se va fixa de rectorat, în limita prevederilor bugetare. Studentelor, în lipsă de cămin, li se va plăti numai alocația de hrană, în bani.

In limita locurilor libere disponibile, și în ordinea clasificației obținute la concursul pentru bursă se vor primi în cămin și studenții săraci, cari vor avea locuri gratuite.

Aceștia sunt obligați să ia masa la cantină, pentru care vor achita cantinei echivalentul sumei alocate pentru bursieri.

Invățământul predat în academie durează cinci ani, din cari patru ani de cursuri teoretice și unul de practică agricolă. Invățământul constă din șase ramuri de specializare: agro filotechnică, zootechnică, geniu rural, viticolă-horticolă, economie rurală și technologică.

După terminarea studiilor teoretice și practice, se conferă diploma de inginer agronom, pe baza unui examen special.

Scopul academiei este de a da o pregătire superioară în domeniul științelor agronomice.

Ea primează: conducători de exploatațiuni agricole, cercetători în diferite ramuri ale științelor agricole, profesori pentru învățământul agricol de toate gradele și funcționari superiori pentru administrațiuni publice cu caracter agricol.

Candidații cari doresc să obțină bursă, vor arăta aceasta în cererea de înscriere, la care vor anexa un certificat eliberat de perceptorul din localitate și vizat de administrația financiară, prin care să se arate averea de care dispun părinții.

Concursul pentru obținerea bursei și locului în cămin se ține în ziua de 15 Octombrie dimineața și constă din științe naturale, fizico-chimice și matematici, după programul de încru.

—xox—

Activitatea Camerei de agricultură din Satu-Mare

Activitatea Camerelor de agricultură, s'a desfășurat în întreagă țară, după un program stabilit de către ministerul de agricultură. Deși acest program nu cadra în toate județele cu situația economică a regiunii, totuși a servit drept normă de activitate.

Activitatea Camerei de agricultură din acest județ a fost extinsă în două părți: culturală și tehnică.

ACTIVITATEA CULTURALA

Pe teren cultural, Camera a activat prin diferite conferințe cu caracter agricol, ținute în diferite centre ale județului și care erau întocmite după anotimpuri și regiuni. Atât Serviciul agricol cât și d-nii învățători din județ, au dat tot concursul activității culturale inițiată de această Cameră. Afară de conferințele menționate, Camera, prin organele ei a ținut cursuri agricole la școalele complimentare primare cu caracter agricol din: Satu Mare, Baia Mare și Somcuta-Mare.

Pentru răspândirea cunoștințelor și a nouilor metode de cultivarea pământului, Camera a procurat 297 cărți, care s'au distribuit agricultorilor și 132, școalele complimentare primare.

ACTIVITATEA TEHNICA

Activitatea tehnică a Camerei s'a desvoltat în domeniul agricol, pomicol și zootehnic. Pentru însămânțările de toamnă, s'au împărțit prin organele Camerei 93.037 kg. grâu de sămânță din solurile: bancut, sămânța B. Z., regiunea Tisei Odvoș și grâu autohton fără țepi. In primăvara anului 1933 s'au procurat cu preț redus pentru agricultori, 18.500 kg. grâu Manitoba, 10.000 kg. Arnăut și 2279 kg. grâu de primăvară, din județ.

Pentru răspândirea semințelor de furaj, Camera a distribuit agricultorilor 1671 kg. sământă de lucernă și 225 kg. sământă de trifoi. Pentru curățirea semințelor, întreține o mașină „Selector" pentru selecționarea semințelor, 34 treere și vânturătoare, care sunt depozitate în comunele Craidorolț, Băbești, Arded, Baba-Novac, Chilia, Mocira, Apateu, Seini, Rosiori, Pomi, Valea Vinului, Ardusta, Miresul Mare, Mânăștur, Cernești, Măgureni, Halmeu, Gherța Mică, Vama și Călinești.

Cu aceste mașini se curăță în fiecare an, 30—40 vagoane sământă, cu care se pot însemânța circa 5000 jugăre cadastrale. Camera mai întreține un Fordsohn cu plug și grapă, pentru lucrări agricole demonstrative și pentru îmbunătățirea islazurilor.

Cu concursul dat de către d-nii învățători, a înființat 14 câmpuri de experiență, unde se urmărește: prășirea porumbului în repetate rânduri, cultura ovăzului selecționat, experiențe cu grâul Monitoba Marquis față de Arnăut, cultura plantelor medicinale și melifere ca: Asclepias Syriaca, Inula Helenium, etc. și experiențe cu ierburile Glomăt, Lolium italicum etc.

Activitatea pomicolă și viticolă a Camerei s'a manifestat prin ținerea de conferințe și lucrări la fața locului.

Pentru salvarea pomilor de viermi, a procurat 15 stropitoare de pomi, care au fost distribuite regiunilor pomicole, iar pentru stârpirea fluturilor a cheltuit suma de 2315 lei. Pentru completarea lipsurilor de pomi și pomărit, Camera a înființat o pepinieră în comuna Arded, care dispune în prezent de peste 23 mii altoi și 22 mii puieți. La fel întreține o pomărie pentru țara Oașului, în comuna Vama.

Activitatea zootehnică a Camerei, din lipsa fondurilor necesare a fost foarte redusă. Criza economică și financiară pe deoparte și restricțiunile fiscului pe de altă parte, a făcut ca numărul animalelor se scadă simțitor.

In anul 1932 numărul diferitelor animale de casă era: 17138 cai, 94492 vite, 69216 oi și 42388 porci. In anul 1933, numărul animalelor a scăzut simțitor. Numărul cailor s'a redus la 16560, a vitelor la 88 mii, al oilor la 67400 și al porcilor la 27845. A progresat în schimb, albinăritul și avicultura, ramuri cari nu reclamă cheltueli mari.

Pentru răspândirea bovinelor de rasă, Camera a mijlocit cumpărarea a 28 tauri de rasă, 6 vieri și 15 armăsari sânge englez. La fel a luat măsuri pentru îmbunătățirea raselor de oi, înființând în com... sig, o crescătorie de oi rasa Caracal. Pentru înmulțirea raselor de găini Rhode-Island, a distribuit 783 ouă și 171 cocoși.

Starea sanitară a animalelor a lăsat mult de dorit.

Molimele cari au făcut ravagii între animalele de casă din acest județ, au fost: *antraxul*, care a omorît 250 vite, *turbarea* a omorît 161 câini, *pesta porcilor* a pustiit 3113 porci, *râia* 75 cai și *holera păsărilor* a pustiit 1115 păsări.

Un evreu refugiat din Germania, condamnat la Cluj

Cluj, 30 August

Azi înainte de amiază, s'a desbătut în fața consiliului de războiu al corpului VI armată din Cluj procesul lui Ludu Longraf.

Evreu de origină, el a trăit în Rusia, 19 ani, din 1900, până în anul 1919. Acolo i s'a confiscat toată averea pe care o agonisise, fiind nevoit să părăsească Rusia împreună cu familia.

Din Rusia Longraf a fugit în Germania, unde a stat 14 ani. Din cauza persecuțiilor hitleriste el a plecat din Germania, venind pe jos până în România, unde a sosit acum două luni, trecând frontiera în mod clandestin. A fost condamnat la o lună închisoare.

—oxx✕O✕xxo—

O expoziție de produse agricole la Cluj

Cluj, 30 Aug.

In cursul lunii Octombrie inspectorul general agricol din Cluj va organiza o nouă expoziție agricolă, care se spune că ar fi mai mare decât aceea din anul trecut. Expoziția va îmbrățișa toate ramurile agriculturii, așa că se vor expune fructe, vinuri și tot felul de băuturi, zarzavaturi, miere, paste, macaroane, etc. Pentru reușita expoziției vor da concursul lor institutele de agricultură din țară, academiile agricole, stațiunile pentru ameliorarea plantelor și producătorii particulari.

Atât guvernul cât și primăria orașului au promis să dea cel mai larg concurs acestei expoziții. Căile ferate la rândul lor vor acorda vizitatorilor o reducere de 50%.

Anul trecut expoziția de produse agricole s'a ținut în palatul cel nou al Camerei de comerț, chiar în anul trecut însă localurile acestui edificiu s'au dovedit a fi neîncăpătoare. De aceea acum se discută, dacă nu ar fi oare posibil, ca să se închirieze pe timpul expoziției și parterul localului, iar dacă aceasta nu s'ar putea, atuncia probabil secțiunile expoziției vor trebui instalate în diferite locuri.

Expoziția aceasta va coincide cu siguranță cu sfințirea Catedralei greco-ortodoxe din Cluj. La sfințirea Catedralei va participa și M. S. Regele, și se crede că cu ocazia acestei festivități și expoziția de produse agricole proectată ar putea să aibă un număr excepțional de mare de vizitatori. Ideea expoziției e primită cu multă simpatie în toate cercurile agricole din Ardeal, cari promit a-i da întregul lor concurs.

—xXXx—

Știri diferite

SATULUNG

FURT. — Deși șeful postului de jandarmi din Cernatu, serg. instructor Voicu Marin a anunța populația ca pe orice străin să-l declare la post, totuși au fost unii, cari nu au ținut cont de aceasta, dar au tras consecințele.

Mihai Ciukaș din Cernatu a primit spre găzduire pe Simon Șandru și pe concubina acestuia, Roza Bersski din Aninoasa (Trei-Scaune). A doua zi dimineața proprietarul le-a spus că pleacă deacasă și că nu se mai întoarce decât seara. Găzduiții au anunțat că pleacă și ei, dar s'au întors pe altă stradă, au pătruns în casă de unde au luat câte un costum bun de haine și alte lucruri în valoare de peste 15.000 lei, apoi au dispărut.

Proprietarul a reclamat cazul care se cercetează de șeful postului de jandarmi.

ȘCOLARE. — Gimnaziul de băeți din localitate va continua să funcționeze și mai departe sub conducerea d-lui dir. A. Boldor. Inscrierile se fac până la 15 Sept. a. c., iar taxa de frecvență este de 2000 lei. Gimnaziul are și un confortabil internat unde se primesc elevi cu o solvă de 10.500 lei plătibilă în trei rate. Sunt locuri în toate clasele iar examenele de corigență se țin dela 4 Sept.

CAREII-MARI

SPÂNZURARE. — In Vașad, Petru Bihart a fost găsit spânzurat în grajd cu o frânghie.

Sinucigașul avea 76 ani. Cauza care l-a determinat să facă un asemenea act, este o boală nervoasă, manifestată încă de vre-o trei ani. In dese rânduri, din cauza turburărilor mintale, a fost găsit de către locuitorii comunei, rătăcind prin câmpi. In cele din urmă boala agravându-i-se, nefericitul și-a pus capăt zilelor prin strangulare.

— Soția lui Ioan Lacri din Tareca, în vârstă de 46 ani, suferind de o boală incurabilă, și-a curmat viața prin strangulare.

Nefericita lasă în urmă o casă de copii fără sprijin.

PRUNCUCIDERE. — In Istrău (Sălaj), autoritățile au descoperit într'un șanț din marginea izlazului comunal, cadavrul unui copil mic în descompunere. După multe cercetări s'a dat de urma mamei criminale în persoana fetei Neacșa Maria, care după ce a născut copilul la 11 August, l-a dat unei vecine spre a-l face dispărut.

Fatalitatea a făcut însă ca prin ajutorul ploilor ce au desfundat șanțul și a câinilor cari au găsit copilul, ucigașa să fie descoperită. Imediat ce s'a dat de urma ei, a fost arestată și înaintată medicului de circumscripție Carei, ca astfel, după întocmirea actului medico-legal să fie trimisă parchetului Sălaj.

CLUJ

FURTURI. — Lili Katz, din str. Francisc David nr. 8, a reclamat poliției că fiind în piața de alimente, pungași de buzunare i-au furat poșeta, în care se aflau acte și o sumă mică de bani.

— Ladislau Kovacs, din str. Elisabeta nr. 39, a reclamat autorităților, că făcători de rele s'au introdus în locuința sa, cu ajutorul unor chei false, furând haine și diferite obiecte casnice in valoare de 4000 lei.

— Din autobuzul de pasageri care face cursa Cluj-Iara, necunoscuți au furat un pachet care conținea marfă, în valoare de 3000 lei, proprietatea comerciantului Avram Teban din Iara (Turda).

ARESTAȚI. — Poliția a arestat pe Ladislau Heim, în urma denunțului făcut de Ludovic Petruțiu din str. Reg. Ferdinand nr. 13, care a prins pe Heim în pivnița locuinței sale, de unde voia să fure diferite lucruri.

RECLAMAȚI. — Ignat Neumann, din str. Dubălarilor nr. 7, a reclamat pe Adalbert Dietrich, din str. Decebal 28 și Gheza Lomb, din str. Petru Rareș 70, pentru sustracțiune.

DELA CONSILIUL DE RAZBOI. — Miercuri dimineața s'a desbătut în fața consiliului de războiu al corpului VI armată, procesul lui Iosif Bergner și Alexandru Szekei. Bergner este cetățean român, și acum un an și jumătate a trecut frontiera în mod clandestin în Ungaria unde a stat până acum o lună, când a trecut iarăș frontiera, tot în mod clandestin, în România. El a fost condamnat la patru luni închisoare. Alexandru Szekei, din Careii-Mari, a trăit în Ungaria un an și jumătate, trecând frontiera în mod clandestin în România la 20 Iulie a. c. A fost condamnat la trei luni închisoare.

PLATA PENSIILOR. — Miercuri dimineața, a început la administrația financiară plata pensiilor. In această zi au fost plătite în ordine alfabetică, pensiile militarilor. Incepând cu data de 1 Septembrie va continua achitarea pensiilor, în ordine alfabetică dela litera S-Z.

PETRECERE. — Intelectualii din comuna Florești (Cluj) organizează în ziua de 2 Septembrie, în localul școalei primare din comună, o petrecere de toamnă cu dans și cu program artistic.

DELA UNIVERSITATE. — Rectoratul universității din Cluj a înființat un birou de informații, a cărui lipsă a fost de mult simțită. Studenții veniți din provincie, cari nu au posibilitatea de a lua informațiuni precise cu privire la studiile lor și la viața ce urmează să ducă la Cluj, vor primi informațiuni exacte, în mod gratuit, dela acest birou. Cei ce au locuințe de închiriat, sau oferă masă pentru studenți, să anunțe biroul de informații, în propriul lor interes. Studenții din provincie pot lua informații și în scris, trimițând mărci poștale.

Inscrierile la universitate încep la 1 Octombrie, iar cursurile se deschid la 1 Noembrie.

MOARTE SUBITA. — Miercuri dimineață, a încetat subit din viață Ludovic Zsigmond în etate de 59 ani, din str. B. de Pop 23.

El se îndeletnicea cu aranjarea vitrinelor, la prăvăliile din Cluj. Trăia foarte retras, într'o singură cameră modest mobilată, neavând nici o rudă în localitate. Fiind anunțate autoritățile, cercetările au fost făcute de d. comisar Marpazan. Cadavrul lui Zsigmond a fost transportat la institutul medico-legal.

ORADEA

BOTEZUL ARENEI SPORTIVE „VOEVODUL MIHAI". — Duminică după masă la ora 5 s'a făcut la Oradea botezul arenei sportive Rhéday, care a primit numele de „Arena Sportivă Voevodul Mihai". Cu acest prilej s'au dat mari serbări sportive la cari au participat toate asociațiunile de sport și educație fizică din Oradea. La ora 5 după amiază s'a făcut inaugurarea festivă a plăcii comemorative, în fața reprezentanților autorităților civile și militare.

Au ținut cuvântări Andrei Crăciun, I. Pogan, Augustin Chiriță, episcopul Fiedler și dr. N. Zigre.

VALORIFICAREA GRAULUI IN BIHOR. — Guvernul, prin Centrala Cooperativă de import-export din București, a încredințat cooperativei regionale „Crișul", pentru valorificarea cerealelor din Oradea, mandatul pentru susținerea prețului grâului în județul Bihor și Sălaj. Prețul cu care numita cooperativă cumpără grâu va fi dela 30.000 lei vagonul în sus, în raport cu calitatea (greutatea hectolitrică și corpurile străine), nelăsând să se vândă sub acest preț. Cooperativa va cumpăra tot grâul oferit în zilele de târg în centrele mai importante din aceste județe. Grâul îl va cumpăra numai direct dela producător, înlăturând orice intermediar.

O CRIMA ORIBILA. — Emeric Iuhas, în vârstă de 27 ani, din Tărian (Bihor), după ce și-a aranjat treburile acasă, a plecat Duminica trecută liniștit spre cârciuma satului. Cum a intrat în ograda cârciumei, vre-o șase consăteni au început să-l lovească cu sapele în cap, doborându-l la pământ. Tatăl victimei l'a transportat imediat la spitalul județean din Oradea. Creerul fiindu-i complet sfărâmat, medicii n'au putut să-i mai dea vre-un ajutor și a încetat din viață. Parchetul a dispus autopsia cadavrului și arestarea criminalilor.

SINUCIDERE. — Soldatul Ernest Israel, dela spitalul militar din Oradea, se întorcea din concediu dela Satu Mare. Inainte de intrarea trenului 144 în gara Oradea, s'a aruncat sub roțile ultimului vagon, care l-a tăiat în două, omorându-l pe loc.

A MURIT SUBIT IN TREN. — Paul Mavroszki, de 52 ani, originar din Salonta, călătorind în trenul 42 Oradea-București, a murit subit în urma unui atac de inimă în apropiere de gara Tileagd. Făcându-se autopsia cadavrului, s'a constatat că nu există nici o violență și că defunctul suferea de inimă. Parchetul a dat autorizare de înmormântare.

SIGHIȘOARA

TENNIS. — Duminică, 27 August, au avut loc în orașul nostru, de dimineață până seara, o serie de match-uri interesante de tennis între membrii clubului săsesc din Sighișoara și între cei ai clubului „Hargita" din Odorheiu. Jocurile s'au terminat prin victoria acestora din urmă, între ei aflându-se câțiva tennismeni superiori.

FOOT-BALL. — Conducătorii celor trei cluburi de foot-ball din Sighișoara („Aquila", „S. T. V." și „Unirea") împreună cu „Vitrometan" din Mediaș, au cumpărat o frumoasă cupă de sticlă-cristal, a cărei posesiune să și-o dispute apoi între ele în fiecare an, cele 4 formațiuni.

Primul turneu-fulger pentru această cupă a fost organizat Duminică 27 August pe noua și frumoasa arenă sportivă, inaugurată la 20 August prin marele match de foot-ball Sibiu-Sighișoara (6-2).

Turneul pentru cupă s'a desfășurat astfel, fiecare match durând câte 40 (20-20) minute. Inainte de amiazi: Unirea—S. T. V. cu rezultatul 0-1, arbitru G. Anton; Vitrometan—Aquila cu 1-0, arbitru Plontsch; S. T. V.—Aquila cu 4-1, arbitru Sipos. După amiazi: Vitrometan—Unirea cu 4-1, arbitru G. Theil; Aquila—Unirea cu 3-1, arbitru Plotsch; Vitrometan—S. T. V. fără rezultat, arbitru B. Daner. Ultimele două echipe fiind cele mai tari, matchul dintre ele trebuia să fie decisiv. Cu toate prelungirile jocului, cu toate sforțările jocul a rămas nedecis. Astfel cupa nu s'a putut atribui nici uneia.

ȚIGAN UCIGAȘ SAU MOARTE PENTRU UN CIUBAR. — In ziua de 24 August țiganul Mitrea Teodor zis Fronu, de 47 ani, din comuna Netuș (T. Mare) trecând cu căruța prin curtea consăteanului său Vonu Nicolae i-a stricat acestuia un ciubăr, din care cauză s'au luat la ceartă. In focul mâniei Mitrea a luat o coasă și cu mai multe lovituri i-a tăiat un braț. Scurgându-i-se sângele, după 15 minute victima a murit. Criminalul a fost arestat de jandarmi și predat parchetului.

COPIL INECAT. — Băiatul Micu Vasile era servitor, păzitorul vacilor, la sasul bogat Frideric Hermann din Prostea (T. Mare). D... stăpânului său să spele vacile în valea ce curge prin mijlocul comunei, acesta l-a atras atențiunea să nu se apropie de o anumită baltă, care este adâncă și primejdioasă. Rămas în urmă singur, copilul Micu a călcat sfatul ce i s'a dat și astfel, căutându-l seara, stăpânul său l-a găsit înecat.

SINUCIDERE. — Locuitorul Filf Frideric de 51 ani din Apold (T. Mare) a fost găsit spânzurat în stupina din grădina sa. După afirmația rudelor, a făcut acest gest pentru că era chinuit în ultimul timp prea mult de o incurabilă epilepsie.

BRAN

ACCIDENT. — Mașina 1615 Br., a soc. „Astra", venind dinspre Brașov la intrarea în Bran a tamponat în plin mașina 2310 B. care venea din direcție opusă, producându-i mari stricăciuni. Accidente de persoane n'au fost.

FAGARAȘ

APROVIZIONAREA CU PORUMB A LOCUITORILOR. — Pentru aprovizionarea cu porumb a locuitorilor, cari sunt lipsiți de acest aliment din cauza inundațiilor, prefectura a intervenit la ministerul agriculturei care a aprobat să se repartizeze prin centrala cooperativelor 106 vagoane porumb cu preț redus.

COOPERATIVA PENTRU VALORIFICAREA CEREALELOR. — Din inițiativa mai multor locuitori și cu concursul autorităților ad-tive a fost în sala „Paris" adunarea de constituire a cooperativei „Făgărășana" pentru valorificarea cerealelor din județul Făgăraș.

Până acum s'au înscris 27 comune.

Scopul cooperativei este să organizeze valorificarea cerealelor și derivatelor acestora și să lucreze pentru îmbunătățirea producției agricole, care va lucra direct cu centrala cooperativelor de import și export cu concursul statului.

SATU-MARE

ȘEDINȚA DELEGAȚI[...] SILIULUI COMUNAL. — [...] trecute delegația consil[...] munal a ținut o ședinț[...] s'au adus unele hot[...] merită toată atenția. [...] rît perfecționarea par[...] piața I. C. Brătianu, [...] străzilor laterale și a[...] pieții de zarzavaturi. [...] gară și atelierele C. [...] aprobat distribuirea c[...] electric dela uzina ora[...] 7 și 10 lei la kw. Avân[...] vedere înființarea liniei București-Praga, munic[...] tu-mare a cerut ca [...] Satu-mare să fie încadr[...] ceastă linie. Pentru c[...] probare, s'au fixat trei [...] de aterizare. S'au luat [...] ca să se dea nisipul [...] construcției palatului [...] strativ, a cărui constr[...] începe în Octombrie.

MASURI IN VEDERE[...] CHIDERII ANULUI ȘCO[...] La revizoratul școlar [...] Satu-mare s'a întocmit [...] diat un ordin circular [...] la măsurile ce înțelege [...] vizorat să ia în vedere[...] derii anului școlar. Deș[...] trecuți, guvernul actual[...] cial d. ministru al inst[...] a fost tolerant față d[...] minoritare și a aprobat [...] de altă religie decât [...] școalei minoritare să [...] teze aceste școli, anul [...] revenit asupra acestei [...] dând ordin strict, ca [...] obârșie românească, car[...] ademeniți și înscriși [...] minoritare, să fie îns[...] oficiu la școlile statului[...] tinuare, acest ordin mai [...] vedere învățătorilor, ca [...] cu cea mai mare sever[...] dinele și articolul de [...] feritor la obligativitate[...] țământului primar.

HUEDIN

NEMULȚUMIRI, AGIT[...] Frământările și nemul[...] moților au fost îmbrăț[...] toată căldura de ziarul[...] Declarațiile făcute c[...] vizitei d-lui subsecretar[...] Pop de d. avocat dr. [...] Varna, defavorabile ca[...] ților, au nemulțumit și [...] vocat agitație, întru c[...] dinea d-lui avocat Va[...] lângă că nu corespunde[...] ratei situații triste di[...] nea noastră, se datore[...] mai unei răsbunări poli[...] uzate de insuccesele-i [...] gerile trecute.

Contestând d-lui Var[...] calitate de-a vorbi în [...] sau nevoile moților, m[...] testează contra tactice[...] subsecretar de stat, [...] pentru că n'a invitat [...] fățuire și pe adevărați[...] tași ai moților.

Moții protestează „[...] energia" contra insulte[...] aduce unei regiuni de [...] prin proclamarea Hu[...] ca „oraș sfânt evreesc[...] ce până în prezent s'a[...] în mijlocul lor funct[...] celei mai înalte facul[...] vreești, adevărată pepi[...] rabini speciali.

Intr'adevăr, în urma [...] din 30 Iunie a d-lui [...] Knopf, președintele com[...] ortodoxe evreești din [...] te, în ședința din 1 Iul[...] primar dr. Vasile Nossa, [...] colae Nagy, ajutor de [...] Martin Betlendi, Ion [...] Ion Kovàcs, membri în [...] ția permanentă a co[...] comunal și Iosif Zeiger[...] tar general al primărie[...] probat prin procesul ve[...] 5/933, ca în așa numit [...] ritual „Erev" să se insta[...] cheltuiala comunității [...] la toate răspântiile ș[...] din oraș, câte un stâl[...] parte și alta a străzilor [...] deasupra printr'o sârmă[...]

In urma autorizației [...] riei n-rul 56/1997/1933 ș[...] călcarea unor regulamen[...] tru administrația teleg[...] și telefoanelor, instalat[...] făcut chiar a doua zi [...] probare.

După Marghita din [...] Huedinul a ajuns ast[...] doilea „oraș sfânt evree[...] Ardeal, deși cei 1205 e[...] calnici reprezintă deabi[...] sută din populația [...] nostru.

Fruntașii din satele [...] au ținut o consfătuire i[...] lul „Dacia", hotărînd c[...] rea unei adunări de pr[...] pentru o dată ce se va [...] terior de acord cu „Fră[...] cruce din țara moților"[...]

SEBEȘ (ALBA)

MATCHURI DE FOO[...] — Echipa locală „Avân[...] susținut pe terenul de [...] vini" în 20 și 27 Augu[...] matchuri împotriva ech[...] Olimpia-Sebeș (săsească[...] combinată maghiară [...] mente din Sebeș, Vințul [...] și Sibiu cu rezultatul [...] 8: 2 în favorul „Avântu[...]

SERBARE CAMPENEA[...] Societatea ortodoxă na[...] a femeilor române, fili[...] beș, a organizat în după[...] za Duminicii de 27 Augu[...] arini", vis-à-vis de [...] pentru foot-ball o serbar[...] penească. Protopopul [...] Oană a ținut o conferin[...] pre însemnătatea societ[...] rolul femeii în societate[...] aceasta s'a petrecut și s'[...] sat până seara târziu.

PLENIȚA

INCHIDEREA CURSU[...] DE POPULARIZARE AG[...] LA. — Sâmbătă 26 Au[...] închis cursurile de cop[...] re agricolă din Plenița [...] durat 7 zile câte șase [...] zi. Au participat peste [...] soane: preoți, învățători[...] teni și au ținut con[...] d-nii V. Ionescu director[...] merii, A. Câmpeanu, I. [...] ianu și C. Nichita, ingi[...] gronomi, dr. Müller, me[...] terinar, D. Popescu-Seve[...] ticultor și Er. Ivănescu, [...] tor. S'au tratat despre [...] cultură, pomicultură, vi[...] ră și zootehnie și s'au f[...] lecții practice, din cari [...] tenții au folosit mult.

ULTIMA ORA

Asociaţiile de purtători de rente au refuzat să trateze cu guvernul român

—xox—

Precum am anunţat, Mercuri au continuat la ministerul de finanţe lucrările în vederea stabilirii definitive a insrucţiunilor ce se vor da delegaţiei române care va trata la Paris cu creditorii străini chestiunea reducerii cuponului extern.

Au participat ministrul finanţelor şi d-nii: Savel Rădulescu, M. Ghelmegeanu, ing. N. Costache, dr. Ernest Ene, prof. I. Tutuc, Ştefan Stănescu şi C. Pandele, directorul oficiului de studii al ministerului de finanţe.

Delegaţia română a fost completată cu d. dr. Ernest Ene, deputat.

Data plecării a fost amânată pentru Duminică, întrucât Sâmbătă d. a. va avea loc un consiliu de miniştri care va examina chestiunea şi va fixa definitiv punctul de vedere al guvernului.

Delegaţia română a fost alcătuită din d-nii: M. Ghelmegeanu, subecretar de stat la finanţe, dr. Ernest Ene, prof. I. Tutuc, Ştefan Stănecu, directorul C. A. M. şi C. Pandele, directorul oficiului de studii al ministerului de finanţe.

La Paris va fi completată şi cu d. Zăuceanu, consilier economic al legaţiei noastre de acolo.

*

Pe de altă parte primim următoarea telegramă:

Londra, 30 (Ullstein). — „Financial News" publică o ştire, neconfirmată încă oficial, după care conferinţa creditorilor străini, convocată de guvernul român pentru ziua de 5 Septembrie la Paris, nu se va mai ţine.

Creditorii străini ai României au ajuns la convingerea că tratativele nu mai au acum nici un scop practic şi au anunţat guvenul român de acest lucru

Ziarul mai afirmă că creditorii francezi au declarat că nu vor trata cu România atât timp cât moratoriul de transfer va fi menţinut.

Ceilalţi creditori străini au aderat la punctul de vedere francez.

— Ce spun cercurile oficiale —

In legătură cu comunicarea primită eri de ministerul de finanţe, din partea „Asociaţiei purtătorilor străini de titluri româneşti", că refuză să mai ducă tratativele fixate cu guvernul român pentru 5 Septembrie, în ce priveşte suspendarea transferului, cercurile oficiale dau următoarele preciziuni:

„Guvernul nostru a pus în cunoştinţă cercurile autorizate de lipsa de justificare a atitudinii asociaţiilor de purtători în ce priveşte presiunea pentru punerea în aplicare a acordului cu Geneva, cât şi în ce priveşte pretextul cu măsura suspendării transferului.

Cercurile noastre guvernamentale aşteaptă în linişte desfăşurarea evenimentelor.

Atitudinea purtătorilor de rentă constituie o încălcare a recomandărilor conferinţei dela Londra, căci este considerat ca inadmisibil ca înainte de începerea oricăror negocieri, asociaţiile de purtători să pună condiţiuni prealabile şi să refuze în cazul neacceptării acestor condiţiuni să mai trateze cu guvernul român.

In ce priveşte atitudinea adoptată de reprezentanţii creditorilor, ea poate fi comparată cu aceea din Septembrie trecut. Şi atunci creditorii au refuzat să trateze, dacă guvernul român nu realizează în prealabil acordul cu Geneva.

Acum însă acordul este ratificat, iar faptul că nu este aplicat imediat este explicat prin aceea că d. R. Auboin îndeplineşte încă din Ianuarie funcţia de agent de legătură între guvernul român şi Soc. Naţiunilor.

De aceea guvernul nostru a fost surprins că asociaţiile de purtători şi chiar purtătorii francezi mai insistă pentru avizul experţilor Genevei, când pot foarte bine lua drept criteriu al capacităţii noastre de plată raportul pe care l-a întocmit d. R. Auboin, şi care se află sub tipar.

Creditorii nu pot invoca de altfel, pentru a justifica refuzul lor de a trata cu guvernul român, nici măsura acestuia de a suspenda transferul. Sumele scadente la 1 Septembrie au fost achitate, astfel că până la 1 Octombrie nu mai este nici o scadenţă de plată, deci nici un rentier străin nu este atins de măsura suspendării transferului.

Se poate foarte bine deci trata între 5 Septembrie şi 1 Octombrie, astfel ca viitoarea scadenţă să fie acoperită, aşa cum ar prevede-o un acord între guvern şi creditori.

De altfel guvernul român nu putea să nu suspende transferul, căci dacă ar fi transferat sumele scadente dela 1 Octombrie până la sfârşitul exerciţiului bugetar, aceste sume nu i-ar mai fi fost restituite, chiar dacă până la 1 Octombrie s'ar fi încheiat un acord care să constate incapacitatea noastră de plată. Aceasta ar fi periclitat situaţia noastră bugetară, fără să se mai poată reveni.

De altfel chiar dacă ar fi vrut să mai efectueze transferul, guvernul nu ar fi putut-o face din cauza lipsei efective de devize".

Totuş, la ministerul de finanţe se lucrează înainte la pregătirea lucrărilor şi materialului necesar tratativelor cu creditorii, întrucât se crede că până în cele din urmă, creditorii vor reveni asupra hotărîrei luate.

Grav accident de automobil pe şoseaua Cluj-Turda

— Un pasager omorît —

Cluj, 31 August

Azi dimineaţă, la ora 7, s'a întâmplat un grav accident de automobil pe sosenua Cluj—Turda, la o distanţă de 7 km. de Cluj. Camionul nr. 417, din Alba Iulia, proprietatea lui Henrich Ielmann, condus de şoferul Iosf Sabodin, venea la târgul ce se ţine la 1 Septembrie la Cluj. In maşină se aflau şapte persoane şi o cantitate mare de marfă.

In timp ce camionul scobora dealul Feleacului spre Cluj, i s'au rupt frânele. Maşina neputând fi oprită, a pornit la vale cu viteză nebună, apoi s'a răsturnat în şanţul soselei, prinzând sub ea pe Elek Gondos din Alba Iulia, care a fost strivit de maşină şi a încetat din viaţă.

Celelalte persoane cari se aflau în maşină au scăpat neatinse. Maşina a fost distrusă.

Noua programă analitică a învăţământului secundar

Ministerul instrucţiunii a trimis o circulară direcţiunilor tuturor şcoalelor secundare, prin care le dă indicaţii asupra noului orar.

In acelaş timp ministerul a făcut cunoscut şcoalelor că în curând le va trimite programa analitică pe clase şi materii cu instrucţiuni metodice. Spre orientare comunică: în anul şcolar 1933—1934 cl. VII-a va funcţiona după programa din 1929, iar clasele I—VI după programa comunicată în toamna anului 1932, cu excepţia claselor III şi VI pentru care s'a întocmit o programă de tranziţie.

Proectul nouei programe analitice întocmit de comisiile numite pentru acest scop va fi trimis în cursul acestei luni, pentru a fi supus discuţiei conferinţei şcolare, ministerul dorind să aibă avizul motivat al corpului didactic privitor la programa şcoalelor secundare.

In jurul dramei conjugale din Piteşti

— Autopsia cadavrului. — Ce constată medicul legist d. dr. Constantinescu-Ticu, medic primar al judeţului —

Piteşti, 30 Aug.

Pe când poliţia făcea reconstituirea crimei, d. medic legist Constantinescu - Ticu, medicul primar al judeţului, a făcut în prezenţa d-lui procuror G. Dan, autopsia cadavrului tinerei Virginia Maricescu, asasinată de soţul său. Prin autopsie s'a conchis că moartea a fost violentă şi produsă prin strangulare cu mâinile. Această concluziune întăreşte părerea emisă de noi în reportajul de ieri, în care arătam că de fapt criminalul şi-a trangulat soţia cu mâinile, sdrobindu-i beregata, şi că numai după ce a ucis-o, i-a mai înfăşurat şi cravata în jurul gâtului, aşa cum s'a găsit la descoperirea faptului. Se vede că asasinul voia să fie pe deplin sigur că victima nu-şi va mai reveni.

ASASINUL PRETEXTEAZA CA E BOLNAV

In scrisoarea făcută Sâmbătă 26 August în preziua crimei, scrisoare în care arată că-şi va ucide soţia, Maricescu a avut grijă să aducă de mai înainte o scuză pentru oribila faptă ce avea să comită Duminecă.

Intr'adevăr, în scrisoarea de Sâmbătă, el scrie că-şi va ucide soţia, pentrucă suferă de o boală incurabilă, fiind în tratament medical încă din anul 1928. Cum se vede asasinul cu premeditare îşi caută scuze voind parcă să schiţeze prin această bazele pledoariilor ce-şi închipue că se vor rosti pentru el la Curtea cu juraţi. Aceasta denotă încă şi mai mult premeditarea şi perversitatea asasinului.

Cine ştie dacă Maricescu nu şi-a omorît soţia, pentrucă ea ar fi deţinut vre-un secret, care i-ar fi îngreunat situaţia în procesul corecţional, pendinte la trib. Argeş, pentru furturile săvârşite în trecut?..

O VIAŢA CONJUGALA MIZERABILA

La cercetări, d-na Ecaterina Tănăsescu, mama adoptivă a victimei, a arătat că biata Virginia, în timpul celor 4 ani de convieţuire cu soţul său, a fost veşnic maltratată de acesta. Chiar acum 2 ani, Maricescu a mai încercat să o strangulze la o petrecere, unde ea a putut să scape cu viaţă, numai graţie intervenţiei celor de faţă.

CUM A FOST PUSA LA CALE CRIMA

S'a stabilit că Maricescu, după o lipsă oarecare din localitate, a venit în Piteşti Sâmbătă 26 August, unde a tras la un prieten al său, croitorul Marin Zamfirescu din str. Sf. Vineri 20. Apoi a trimis pe un lucrător al acestuia cu un bilet la soţia sa, cerându-i să-i trimeată copiii. Totodată îi cerea şi o întâlnire pentru Duminică în grădina publică. Victima i-a trimis numai fetiţa, care era mai mare. A doua zi Duminică dimineaţa, Maricescu s'a dus în grădina publică spre a-şi găsi soţia. Negăsind-o aci, criminalul s'a dus în parcul Trivalea, unde intr'adevăr Virginica se afla la o masă cu alte două cunoscute şi 2 domni. Indată ce l-a zărit, ea s'a ridicat dela masă şi s'a dus spre el. Apoi cu o trăsură au plecat amândoi în str. Sf. Vineri la M. Zamfirescu, care lipsea de acasă, fiind dus la târgul Cârcinov (Muscel).

CRIMA

Aci Maricescu a început cearta cu soţia sa imputându-i infidelitate şi aplicându-i mai multe palme.

Apoi având aerul că s'a liniştit, Maricescu a trimis după vin şi mititei. In timpul când mânca, asasinul cu gândul mereu la omor, s'a repezit la Virginica care se afla pe marginea patului. A trântit-o pe pat şi cu mâinile a strâns-o puternic de gât şi apoi a înfăşurat de 2 ori o cravată în jurul gâtului, înodând-o.

CALMUL ASASINULUI

Ca şi cum nu s'ar fi petrecut nimic, Maricescu a închiat uşile şi a plecat în oraş, spunând ucenicilor lui Zamfirescu că se duce după mezeluri, iar cunoscuţilor pe care îi întâlnea pe stradă le mărturisea cinic şi liniştit că şi-a omorît soţia. La restaurantul Ion G. Tuluca, unde a băut bere şi a mâncat, a spus la fel. Să se noteze că era însoţit de gardianul public Beloiu, care în loc să-l ducă deadreptul la poliţie, a întârziat ore întregi împreună cu asasinul la restaurant.

CRIMINALUL LA PARCHET

După cum am arătat în reportagiile trecute, primele cercetări, precum şi reconstituirea crimei s'au făcut numai de d-nii Constantin Dobrescu, şeful poliţiei judiciare şi comisar ajutor Dinu. Poate că prezenţa unui organ superior n'ar fi fost de prisos în cele 3 zile cât au durat primele cercetări, până când asasinul a fost înaintat cu actele dresate parchetului de Argeş.

D. Toma G. Popescu primprocuror, primind actele dela poliţie le-a trimis d-lui jude instructor M. Mamulea, cu concluzii pentru arestarea lui Constantin Maricescu, contra căruia a deschis acţiune publică pentru crimă de asasinat cu premeditare.

INMORMANTAREA VICTIMEI

Azi după amiază s'a făcut înmormântarea victimei. Au asistat la cimitir mii de oameni din toate straturile sociale. Din toate gurile nu eşeau decât cuvinte de compătimire pentru biata Virginia şi de blesteme pentru soţul asasin.

V P.

—ooxx✱xxoo—

Delegaţii minerilor din Lupoaia la d. ministru Mirto

Ministerul comunicaţiilor excluzând minele de cărbuni din Lupoaia, judeţul Sălaj, ale societăţii Valea Arieşului, din rândul furnizorilor C. F. R. muncitorii şi funcţionarii acestor mine au rămas muritori de foame. O delegaţie a lor s'a prezentat la ziarul nostru şi ne-a arătat nedreptatea ce se face acestor două mii de suflete lăsate pradă mizeriei.

La licitaţia publică din Decembrie 1932, mina Lupoaia a obţinut o cotă de 92.000 tone cărbuni iar în Martie a. c. a fost trecută pe tabloul ministerului de comunicaţii cu 35.000 tone, pentruca în urmă să fie exclusă definitiv din rândul furnizorilor. In faţa acestei situaţii alarmante, o delegaţie a muncitorilor şi funcţionarilor a hotărît să se adreseze forurilor superioare. De două luni delegaţia aceasta bate la toate uşile, fără nici un rezultat.

Eri, delegaţia împreună cu deputatul de Sălaj, Gh. Fodoreanu, s'a prezentat d-lui ministru Mirto. D. ministru le-a declarat că nu mai poate acorda nimic, deoarece cotele sunt de acum împărţite. Delegaţia, alcătuită din d-nii Stanciu, Mocanu Simion, Pop Simion, Venemosz Victor, Aurel Bece, Marian Gavrilă, Cliş Iuliu, Berceanu Vasile, etc, se va adresa consiliului de miniştri.

—xox—

Asasinarea unui fost profesor universitar evreu

Praga, 31 (Rador). — Teodor Lessing, fost profesor la şcoala politechnică din Hanovra, a fost asasinat în cursul acestei nopţi în locuinţa sa din Marianski Lazne, unde îşi alesese domiciliul de când emigrase din Germania, în urma accensiunii naţional-socialiştilor la putere.

El a fost ucis de un necunoscut, care s'a urcat pe o scară până la fereastra cabinetului său de lucru. Ura naţional-socialiştilor germani se explică prin colaborarea lui Lessing la un ziar german din Praga.

Lessing era evreu de origină, convertit la catolicism, dar el revenise la iudeism ca protest împotriva mişcării antisemite.

Pesimism asupra conferinţei grâului

Londra, 31 (Rador). — *Ziarul „Financial News" îşi exprimă pesimismul cu privire la posibilitatea executării acordului internaţional al grâului.*

Dificultăţile negocierilor sunt acum urmate de dificultăţi de interpretare şi executare. In primul rând repartizarea între cei patru exportatori a celor 560 milioane busheli întâmpină greutăţi.

In al doilea rând clauzele prin cari ţările importatoare se obligă să reducă tarifele vamale şi să nu sporească însămânţările nu par a putea fi executate şi reprezintă, scrie ziarul, „o capodoperă de frazeologie diplomatică". In sfârşit, ziarul crede că nu se va putea ajunge la o înţelegere între guvernele provinciale şi guvernul central din Australia şi Canada pentru repartizarea suprafeţelor însămânţate reduse.

Relaţiile dintre Olanda şi România

— Declaraţiile ministrului României la Haga —

Haga, 30 (Rador). — *Toate ziarele olandeze publică astăzi declaraţiile făcute de d. Constantin Vişoianu, ministrul României, în legătură cu relaţiile politice şi economice dintre Olanda şi România.*

D. Vişoianu subliniază voinţa comună a ambelor ţări de a menţine şi organiza pacea. Relaţiile economice şi comerciale sunt, cu toată criza, satisfăcătoare şi chiar în progres.

Ministrul României dă explicaţii asupra regimului contingentării în România, a cărui supleţe permite adaptarea la situaţiunile cele mai diferite. Pentru ţările ca Olanda, unde întâlneşti o egală bunăvoinţă, acest regim se reduce la o simplă formalitate. România nu a introdus dealtfel contingentarea decât atunci când, victimă a restricţiilor şi barierelor impuse de alte state exportaţiunilor sale, a trebuit să intervină spre a stabili un echilibru indispensabil vieţii sale economice.

Hitleriştii provoacă incidente în Belgia

Bruxelles, 30 (Rador).— **Un nou incident a fost provocat la Eupen de naţional-socialiştii germani, în următoarele împrejurări:**

Trei germani au intrat într'o cafenea din Eupen, salutând pe cei prezenţi prin cuvintele: „trăiască Hitler". Neprimind nici un răspuns la acest salut, germanii au cerut explicaţii consumatorilor din cafenea. De data aceasta li s'a răspuns că nu-i priveşte pe dânşii ce fac cetăţenii din Eupen, deoarece se găsesc în Belgia, nu în Germania.

De aci s'a născut o ceartă violentă, care a degenerat în bătaie.

Văzând că se apropie poliţia, cei trei germani provocatori au fugit, reuşind să se facă nevăzuţi.

Unul dintre consumatorii bătuţi de hitlerişti are o rană gravă la cap.

*

Bruxelles, 31 (Rador). — **In cursul consiliului de miniştri ţinut eri a fost examinată situaţia din regiunea Eupen şi Malmedy şi s'au luat măsuri spre a se preveni incursiunile naţional-socialiştilor germani.**

Atitudinea Italiei şi nouile evenimente din Austria

Paris, 31 (Rador). — **Ziarul „Le Matin" publică o telegramă a corespondentului său din Roma din care rezultă că numirea d-lui Rintelen ca ministru al Austriei la Roma este primită favorabil în cercurile politice italiene, deoarece numirea aceasta arată însemnătatea deosebită pe care o acordă guvernul austriac relaţiilor sale cu Italia.**

Numirea aceasta este considerată ca o lovitură împotriva Germaniei hitleriste, deoarece d. Rintelen este un adversar al acesteia.

Corespondentul adaugă că noua organizare a armatei austriace a fost deasemenea primită cu simpatie la Roma. Recrutarea a opt mii de oameni este socotită ca o dovadă a adevăratei reinvieri naţionale şi ca un grav eşec al politicei germane, deoarece Italia şi-a dat consimţământul la această sporire de efective, fără ca Germania, deşi semnatară a pactului celor patru, să fi fost consultată.

Un centru intelectual mediteranian

Paris, 31 (Rador). — Guvernul francez a însărcinat de curând pe cunoscutul poet şi filozof Paul Valéry, membru al Academiei franceze, să organizeze la Nisa „un centru intelectual mediteranian".

Valéry a acordat ziarului „L'Intransigeant" un interview în care a arătat, cari sunt în linii mari proectele sale privitoare la această operă.

D-sa a declarat că activitatea institutului va consulta în conferinţe făcute de membrii învăţământului superior şi a unor personalităţi din lumea ştiinţelor şi literaturii. Centrul acesta de studii va fi şi un centru de raporturi intelectuale internaţionale, deoarece vor fi chemaţi scriitori, savanţi şi artişti ca să contribue la cercul acesta de cultură mediteraniană.

Valéry a arătat că ideea conducătoare a programului său constă în rolul pe care Mediterana l-a jucat în crearea spiritului european, dând naştere pe ţărmurile sale unui foarte mare număr de populaţii variate de o excepţională vitalitate intelectuală.

Din Germania

CONDAMNAREA VICARULUI STOCKER

Berlin, 31 (Rador). — **Vicarul Stocker a fost condamnat de tribunalul din Dortmund la 9 luni de fortăreaţă şi 7 luni închisoare simplă.**

Condamnatul a declarat de pe anvon că secţiunile de asalt naţional-socialiste sunt „bande de Siuxi" şi că bolşevismul de dreapta este mai rău decât cel de stânga. A mai declarat că svastica este un „semn păgân".

Deasemenea, Stocker ar fi declarat că d. Goering, preşedintele de consiliu al Prusiei, este un morfinoman.

PRIVILEGII PENTRU ELEVII HITLERIŞTI

Berlin, 31 (Rador). — *Ministrul Prusiei al cultelor a trimis şcolilor o circulară privitoare la situaţia tinerilor şcolari hitlerişti.*

Circulara prescrie ca să se acorde membrilor tineretului hitlerist cel puţin două după mese libere pe săptămână, fără a li se cere lucrări suplimentare în celelalte zile. Circulara arată deasemenea că şcolarii nu vor avea dreptul să poarte arme la şcoală.

—ooxx✱xxoo—

Cazuri mortale de encefalită letargică în America

New-York, 31 (Rador). — In Detroit au fost semnalate 5 cazuri de encefalită letargică, dintre cari 3 mortale.

Congresul sionist s'a închis

Praga, 31 (Rador). — Eri seară s'a sfârşit la congresul sionist discuţia generală. Preşedintele executivei, d. Nahum Sokoloff, a făcut apel la toţi delegaţii să uite divergenţele dintre ei şi să se unească într'o sforţare comună spre a realiza un stat evreesc în Palestina.

—ooxx✱xxoo—

Misiunea d-lui Norman Davis

Washington, 31 (Rador).— **D. Norman Davis a făcut presei declaraţii depe bordul vaporului „Washington" pe care s'a îmbarcat eri. D-sa a declarat că nu are intenţia de a face vreo legătură între chestiunea datoriilor de răsboiu şi aceia a desarmării. A lega aceste două chestiuni ar însemna, a declarat d-sa, să se îngreuneze soluţiunea ambelor chestiuni.**

Intrebat de ziarişti, d-sa a recunoscut că a fost întotdeauna împotriva anulării datoriilor.

—xoxox—

Exportul britanic în Germania a scăzut

Londra, 31 (Rador). — **Dintr'o statistică publicată de Ministerul Comerţului, rezultă că valoarea exportului britanic în Germania, în cursul primului trimestru al acestui an, a scăzut cu 32 la sută, iar valoarea exportului german în Marea Britanie a scăzut cu 41 la sută.**

A reapărut paralizia infantilă în Capitală

In Capitală sunt 20 cazuri de scarlatină, 13 de angină difterică, 6 de febră tifoidă, 2 de dezinterie şi 2 de meningită.

Serviciul sanitar al Capitalei a descoperi eri patru cazuri de paralizie infantilă.

S'au luat măsuri riguroase de combatere.

—ooxx✱xxoo—

Transportul fructelor proaspete pe c.f.r.

Direcţiunea generală a regiei autonome c. f. r. a hotărît menţinerea dispoziţiunei cu privire la expedierea fructelor proaspete cu trenurile de persoane.

Fructele proaspete, predate în staţiunile de pe secţiunile Braşov-Bucureşti, Focşani-Bucureşti şi Piteşti-Bucureşti, se vor expedia şi mai departe cu trenurile rapide de coletărie.

Cele sosite însă de pe liniile laterale Curtea de Argeş-Piteşti, Câmpulung-Goleşti, Pietroşiţa-Titu, Slănic-Ploeşti, Slobozia-Ploeşti, Văleni-Ploeşti, Doftana-Câmpina, Moreni-Băicoi, Nehoiaşi-Buzău şi Odobeşti-Focşani se vor expedia cu trenurile de persoane, până la destinaţie, fără nici un spor de taxe.

—xox—

Trăznetul a aprins un grajd, omorând doi boi

Cluj, 30 August.

Duminecă seara a bântuit o furtună violentă în judeţul Mureş. Grajdul săteanului Iosif Szabo din comuna Priş a fost lovit de trăznet.

Cei doi boi ce se aflau în grajd, au fost ucişi şi cum grajdul a luat foc, arzând în întregime, boii au fost şi ei carbonizaţi.

—ooxx✱xxoo—

Doamna Ana Ifrim, anunţă rudelor şi cunoscuţilor parastasul de 40 zile a bunului şi devotatului soţ

Inginer Gh. N. IFRIM

care are loc Sâmbătă 2 Septembrie, ora 10 dim. la biserica Sf-ţii Voivozi din calea Griviţei. 7

Al. Cazaban şi fiica sa Matilda fac cunoscut rudelor şi prietenilor, parastasul de un an de la moartea scumpei şi neuitatei lor:

Elena Cazaban

Parastasul se oficiază Sâmbătă, 2 Septembrie, orele 8 jum. dim. la Catedrala Sft. Iosif din Bucureşti. 9

Alice cu Mihail Sturdza şi Constantin M. Cantacuzino anunţă rudele, prietenii şi cunoscuţii, parastasul de 5 ani al regretatului lor părinte

MIHAIL G. CANTACUZINO

fost Ministru al Justiţiei

care se va oficia la biserica Sft. Vasile din Calea Victoriei No. 198 (vis a vis de Preşedinţia Consiliului) în ziua de Sâmbătă 2 Septembrie 1933 orele 10 dimineaţa. 6

D-na Elena Arhiri cu durere aduce la cunoştinţă rudelor şi prietenelor parastasul de 4 ani pentru scumpul ei fiu

Alexandru Raoul Arhiri

ale cărui rămăşiţe pământeşti au fost transportate dela Timişoara la cimitirul Belu şi care va avea loc Sâmbătă 2 Sept. la biserica sf. Mina din str. Luterană ora 10, la cimitirul Belu şi pâinea zilnică. 4

Implinindu-se un an de când s'a stins din viaţă mult iubita şi în veci neuitata noastră

Cleopatra Păunescu

(DUDUCA)

cu durere anunţăm Parastas în Biserica Sf-ţii Voevozi Sâmbătă 2 Sept., ora 10.30 a. m., precum şi la Cimitirul Sf. Vineri unde odihneşte buna soţie şi mamă. 17

✝

Direcţiunea şi personalul Laboratorului de igienă din Galaţi anunţă cu durere tragica moarte a harnicei şi priceputei lor colaboratoare

Profira Comisescu

(născută BEJA)

Secretară a Laboratorului

a cărei înmormântare a avut loc în ziua de 30 August 1933, la cimitirul din Galaţi.

Rachel, soţie; Marcel şi Eugenia, fiu şi noră, cu copiii; Abraham şi Lucia Haim, cu copiii, ginere, fiică, nepoţi şi strănepoţi; Eufrosina Gani, nepoată; Nissim şi Ester Almuly, frate şi cumnată cu copiii (Paris); Mercada Levy, soră, cu copiii; Buca Almuly, cumnată, cu copiii, precum şi familiile înrudite, anunţă cu durere încetarea din viaţă a mult iubitului lor

Israel M. Almuly

în etate de 82 ani

Cortegiul funebru a pornit de la locuinţa decedatului str. Florilor 21, Joi, 31 August, ora 3 d. a.

Ultime informaţii

—o—

VINERI

✱ **M. S. Regele va primi Luni în audienţă pe primul ministru. D. Vaida va pleca din Cluj Duminică seara.**

Consiliul de miniştri se va ţine Marţi dim., iar în seara aceleiaş zile primul ministru va pleca la Călimăneşti.

✱ *Ministerul instrucţiunii fiind informat că unii membri ai personalului de control, cari sunt autori de cărţi didactice, impun manualele lor în regiunea unde-şi exercită funcţiunea, face cunoscut revizoratelor că, începând dela 1 Septembrie 1933 a interzis plasarea cărţilor didactice ale subrevizorilor, revizorilor (inspectori şcolari) în regiunile unde-şi exercită controlul.*

Directorii de şcoli sunt răspunzători de călcarea acestei dispoziţiuni.

✱ S'a instituit o comisie, compusă din d-nii: Tiberiu Ştefănescu, director al dir. comerciale C. A. M., Al. D. Bunescu, director general al *Monitorului Oficial*, A. Ioachimescu, directorul fabricii de timbre, Eugen Demetrescu, subdirectorul timbrului, Gh. Ioaniţiu, ing. direcţia industriei şi Gh. Huber, contabil la Regia Autonomă C. A. M., cari să studieze modul de organizare a fabricaţiei, distribuirii şi controlul timbrelor fiscale.

✱ Eri, la ora 1, d. Cezar Popescu, secretarul general al ministerului de industrie a primit pe d. Linz Garcia Guajerro, însărcinatul de afaceri al Spaniei cu care a continuat discuţiunile privitoare la modificarea actualei convenţii comerciale cu Spania.

✱ D. M. Ghelmegeanu, subsecretar de stat la ministerul de finanţe, va pleca la sfârşitul acestei săptămâni, la Lido, să ducă importante comunicări din partea guvernului d-lor miniştri Titulescu şi Mironescu.

✱ Eri dim. s'a înapoiat din străinătate d. subsecretar de stat Gr. Gafencu.

D-sa îşi va lua postul în primire azi.

✱ O delegaţie de expeditori vamali, s'a prezentat eri dim. d-lui ministru de finanţe, cerând reducerea garanţiilor cerute conform dispoziţiilor actualei legi a vămilor, pentru autorizarea funcţionării biurourilor de vămuire.

✱ Au fost numiţi asesorii patroni, asesorii lucrători şi asesorii funcţionari particulari de pe lângă judecătoria de muncă din Iaşi.

Numele celor numiţi s'au publicat în „Monitorul Oficial" de Joi 31 August (n-rul 199).

✱ Referitor la cazurile de scabie din comuna Lascar Catargiu, ministerul sănătăţii ne comunică următoarele:

In comuna Lascar Catargiu sunt 24 familii cu 98 suflete sectanţi aconfesionali.

In ziua de 19 August medicul primar al judeţului a examinat pe toţi 98 sectanţi.

S'au găsit 19 bolnavi de scabie din care o parte vindecaţi; toţi aceşti bolnavi, erau cunoscuţi de către agentul sanitar, care îi pusese la tratament de mai înainte, dându-le în mod gratuit şi medicamentele necesare.

Nici unul din ei nu a refuzat tratamentul şi sfaturile medicale, fiind oameni paşnici şi de înţeles

✱ *Mercuri dim. reprezentanţii consorţiului german care au încheiat acordul pentru cumpărarea unei importante cantităţi de cereale au fost din nou la ministerul de industrie şi comerţ unde au perfectat acest acord.*

Din partea României au semnat d-nii: V. V. Tilea, R. Irimescu şi Cezar Popescu, secretarul general al ministerului şi din partea grupului german d-nii: dr. Mertens, director al soc. Getreide industrie und Kommission A. G., Höpfner, directorul S. A. R. „Romaine" şi Kurt Schwartz din direcţia financiară a comerciului, I. G. Farben industrie.

✱ Comisia chimico - farmaceutică s'a întrunit eri la ministerul sănătăţii sub preşedinţia d-lui dr. O. Puşcariu, directorul general al sănătăţii.

✱ *D. Const. Angelescu, guvernatorul Băncii Naţionale, s'a înapoiat eri dim. în Capitală şi a avut o întrevedere cu ministrul finanţelor.*

✱ Eri d. ministru Ioaniţescu a lucrat cu d. I. C. Pop subsecretar de stat şi comisarul guvernului pentru cercetarea stărilor de lucruri din părţile Maramureşene. De comun acord s'a numit d. dr. Stanca-Cluj ca consilier sanitar. Se vor trimite medicamente suficiente pentru populaţia suferindă, se va căuta pe toate căile plasarea somerilor etc.

D. ministru Ioaniţescu şi d. I. C. Pop vor merge în acele părţi spre a studia şi la faţa locului nevoile populaţiei.

✱ Comisia administrativă a ministerului sănătăţi sub preşedinţia d-lui dr. Deculescu, în vederea examenului de medic sanitar, a hotărît, ca stagiul care se prevede pentru acest post să poată fi făcut şi după depunerea examenului.

Căutăm corespondenţi harnici la Chilia Veche, Ineu, Mahmudia şi Pucioasa.

Ofertele se vor trimite secretariatului.

✱ D. Reymond Braillard, directorul centrului de măsuri dela Bruxelles, a Uniunii internaţionale de radio difuziune, care sosise Joia trecută în Capitală, în vederea fixării amplasamentului postului naţional de radio difuziune, a părăsit Capitala eri după amiază la ora 5, cu trenul Orient Express.

Amplasamentul postului naţional a fost fixat lângă fabrica de zahăr din Bod, comună situată în apropiere de Braşov.

✱ Ministrul finanţelor a primit ieri la amiază în audienţă pe ministrul nostru la Paris, care se află de câteva zile în ţară.

✱ Ataşatul nostru comercial din Berlin, d. Geormăneanu, informează că ministrul economiei naţionale al Reichului a dispus şi pentru luna Septembrie 1933 ca importatorii germani să poată primi tot numai 50 la sută din contingentele lor maxime de devize ce le-au fost stabilite.

Eri la ora 11 dim. a fost la ministerul de industrie şi comerţ, şedinţa de deschidere a tratativelor cu delegaţia ungară pentru modificarea actualei convenţii comerciale şi de clearing.

Delegaţia ungară e compusă din d-nii Ferenazi, Tacaczi, Pusztay, Mitrany Koranny şi Gaesztner şi a fost condusă de ministrul Ungariei, d. Anton de Magyary.

Din partea noastră au participat d-nii V. V. Tillea, subsecretar de stat la industrie, Cezar Popescu. secretar general şi d-nii St. Dumitrescu, director la Banca Naţională şi Mătăsaru, ataşatul nostru comercial la Budapesta.

Ambele delegaţii au continuat discuţiile în cursul după amiezii.

✱ O comisie compusă din d-nii: Petre Tudor, secretarul general al ministerului muncii; Al. Samoil, preşed. Camerei de muncă din Bucureşti şi Cuţonică, au examinat bugetele întocmite de 11 Camere de muncă, punându-le în concordanţa cu legea pentru înfiinţarea Camerelor de muncă.

Ele au fost supuse apoi aprobării d-lui ministru Ioaniţescu.

✱ D. Voicu Niţescu, ministrul agriculturii şi domeniilor, a inspectat hergheliile de armăsari dela Sâmbăta de Jos, Şercaia şi Beclean, din jud. Făgăraş.

✱ Ministerul agriculturii şi domeniilor a hotărît ca pentru cele cinci centre de maşini agricole înfiinţate în jud. Vlaşca să acorde câte 60.000 lei de fiecare centru, restul urmând să se acopere din fondurile Camerei de agricultură.

✱ Cantina şi căminul studenţelor „Spiru Haret", se deschid la 1 Septembrie.

POLITICE

Primim spre publicare următorul comunicat al partidului liberal:

„Unele ziare publică tot soiul de comentarii, unele mai tendenţioase şi mai fanteziste de cât altele, în jurul unei întrevederi pe care d. Vasile Sasu a avut-o cu d. Gh. Brătianu.

Călăuzit de cele mai legitime preocupări de ordin general în situaţia gravă în care se găseşte astăzi ţara, d. V. Sasu a socotit oportun să ridice chestiunea unei eventuale reveniri a grupării d-lui Gh. Brătianu în partid.

D. Gh. Brătianu a răspuns, la această iniţiativă, cu preocupări de ordin personal.

Orice comentar e de prisos. Evenimentele politice îşi vor urma cursul normal şi partidul naţional-liberal, căruia îi va reveni sarcina de salvator al intereselor ţării, va şti ca şi în trecut să-şi facă pe deplin datoria."

Din străinătate

✱ *Berlin, 31 (Rador).*— In regiunea sudică a Westfaliei a fost descoperit un bogat zăcământ de aramă.

✱ *Paris, 31 (Rador).*—In procesul senzaţional al Violettei Nozières, care şi-a otrăvit părinţii, a fost desemnat ca apărător din oficiu Henri Geraud, care a apărat şi pe Gorguloff, asasinul preşedintelui Doumer

MEMENTO

CALENDAR

VINERI 1 SEPTEMBRIE
Ortodox: Iudictionul și Cuv. Simeon Stâlpnicul.
Catolic: Sf. Egidiu Gilles).
Protestant: Egidiu.
Evreescu: 10 Elul 5693.
Mahomeda: 11 Gemadi-el-Aver 1352. Giuma.
Răsăritul soarelui 5.38, apusul soarelui 18.52.

RADIO

VINERI, 1 SEPTEMBRIE

BUCUREȘTI, 12 kw. 394 m. și Feldioara-Brașov experimental 13. **Bursa, cota apelor Dunării. Muzică ușoară (plăci).**
13,45. **Radio-Jurnal.**
14. **Muzică de promenadă** (plăci): Fantezie din „Paiațe" de Leoncavallo, executată de orch. simfonică Dajos Dela; Dansul mireselor cu făclii și Bajadera de Rubinstein, dirijată de Horst Platen; Menuet de Boccherini și Milioanele lui Arlequin de R. Drigo, executate de orch. simfonică, dirijată de Percy Pitt; Uvertură din Semiramida de Rossini, executată de orch. simfonică din Milan, dirijată de Lorenzo Molajoli.
18. **Orchestra Radio:** Brandner: Eppler, marș; J. Strauss: Dynamiden, vals; Cimarost: Uvertura la „Căsătoria secretă"; Wagner: Fantezie din Lohengrin; Clemus Andante simfonic.
19. **Radio-Jurnal.**
19,15. **Orchestra Radio:** Strauss: Potpuri din „Războiul vesel"; Frederiksen: Suită scandinavă; G. de Micheli: Marș umoristic.
20. **Lectură din scriitorii români.**
20,20. **V. Vâlcovici:** Viața lumii materiale (Dimensiunile Universului).
20,40. **Aida**, operă în 4 acte de Verdi (plăci de gramofon). Intre acte: **Radio jurnal.**

*

Heilsberg, 60 kw. 276.5 m. — 20. Audiție despre Beethoven; 21,40. Muzică modernă; 22,30. Dela manevrele de toamnă; 23. Știri și sport.
Milano, 50 kw. 331.4 m. (Florența, Torino, Genova, Triest). — 20,20. Știri și plăci; 21,15. Orchestra radio; 21,30. Varieteu; 24. Jurnalul radio.
Muehlacker, (Stuttgart), 60 kw. 360.6 m. — 20. Tânărul Beethoven; 21. Suită veselă; 23. Știri și sport, la urmă plăci, și muzică nocturnă.
Leipzig, 120 kw. 389.6 m. — 20. Tânărul Beethoven; 21. Cabaret politic; 21,45. Concert distractiv; 22,40. Quintet instrumental; 23,25. Știri, apoi „Enrico Carusso", audiție cu plăci.
Katowice, 12 kw. 408.7 m. — 20,20. Știri și plăci; 20,35. Sportive; 23,45. Dans; 24. Cutia cu scrisori.
Roma, 50 kw. 441.2 m. — 21,15. Orchestră; 22,15. „La Girandola", comedie intr'un act; 23. Varieteu, apoi știri.
Zuerich, 60 kw. 459 m. — 20. Sportive; 20,20. Muzică țărănească; 20,40. Piesă teatrală în dialect; 22. Știri, apoi concert.
Langenberg, 60 kw. 472.4 m. — 20. Tânărul Beethoven; 21,05. Program vesel; 23,20. Știri; 23,45. Muzică de dans.
Praga, 120 kw. 488.6 m. — 20. Știri; 20,25. Morawska-Ostrava; 21. Concert de orchestră; 22. Piesă intr'un act; 23. Știri, apoi reportaj rusesc.
Viena, 100 kw. 518.1 m. — 16,35. Ora femeilor; 17. Plăci; 17,50. Conferință; 78,15. Concert vocal și instrumental; 19,10. Concursuri de călărie; 19,25. Educația fizică; 19.35. Concert simfonic; 21,20. Audiție muzicală; 22,35. Știri; 22,50. Plăci.
Muenchen, 60 kw. 532.9 m. — 20. Tânărul Beethoven; 21. Concert de orchestră; 22. Tragi-comedie; 23,20. Știri.
Budapesta, 18 kw. 550.5 m. — 19,30. Concert radio; 20,10. Politica externă; 20,30. Canto; 21,10. Parodie; 22. Plăci; 23,10. Știri; 23,30. Orchestră.
Varșovia, 120 kw. 1411 m. — 20,05. Plăci; 20,20. Diverse; 21. Concert simfonic; 21,50. Jurnalul radio; 23,20. Sport și muzică de dans.
Berlin, (Koenigswusterhausen), 60 kw. 1635 m. — 20. Tânărul Beethoven; 23. Muzică distractivă; 23,20. Despre sborul escadrei aeriene italiene; 24. Concert nocturn.

SAMBATA 2 SEPTEMBRIE
394 m. BUCUREȘTI 12 kw. 761 kHz și Feldioara Brașov experimental
13. **Bursa, cota apelor Dunării.**
Muzică de orchestră (plăci).
Uvertură din „Cotofana hoață" de Rossini, executată de orch. simfonică „Scala", dirijată de Antonio Guarnieri; Barcarola din „Povestirile lui Hoffmann" de Offenbach și Milioanele lui Arlequin de Drigo, executate de orch. Dajos Bela; Trei buchete de Lindemann, executate de orch. Dajos Bela; Femeile Dunării de Joh. Strauss, executat de orchestra operei din Berlin, condusă de Hans Knappertsbusch; Uvertură la „Cavaleria ușoară" de Suppé, executată de orch. simfonică din Berlin, dirijată de Fritz Zweig.
13,45. **Radio-Jurnal.**
Muzică ușoară (plăci).
18. **Orchestra Gr. Dinicu:** R. Strauss: Cavalerul Rozelor, vals; Matis: Proectele, melodie; Parsons: Passpied; La fântâna cu găleata și arii naționale; Porppora-Kreisler: Menuet (solo de vioară Gr. Dinicu); Elly Roman; Azi cânt numai pentru tine, tango; Gr. Dinicu: Căruța Poștei.
19. **Radio-jurnal.**
19,15. **Orchestra Gr. Dinicu:** Romanțe și arii naționale; Suvenir din Monte Carlo; Delettre: Parlezmoi d'autre chose, tango; Arii naționale.
20. **Lectură din scriitorii români.**
20,20. **Muzică instrumentală** (plăci de gramofon): Poloneză în la major de Chopin, executată la pian de Ignaz Friedmann; La Cinquantaine de Gabriel Marie și Barcarola de Offenbach, executate la violoncel de H. Squire; Golliwog's cake walk pe Debussy și Tambourin de Leclair-Kreisler, executate la vioară de Jacques Thibaud.
20.40. **Dr. Emil Gheorghiu:** Moartea aparentă.
21. **Corul bisericii Zlătari** dirijat de Radu Botez: C. Baciu: Sus o-pincă; T. Chirescu: Cântec de leagăn; G. Cucu: Haz de necaz; G. Gauré: Cântec religios; Hubic: Mândrulița, noapte bună; Mărită-ți babo fata; Flondor: Somnoroase păsărele; C. Porumbescu: Malurile Prutului.
21,45. **I. Sân-Georgiu:** Traducerile.
22. **Orchestra Radio:** muzică românească: Theo Dron: Marșul regimentului 40 călugăreni; Paschill: La clacă, potpuriu; Ivanovici: Valurile Dunării, vals; Welsch: Trăiască România Mare.
22,45. **Radio-jurnal.**

*

Heilsberg, 60 kw. 276.5 m. — 20. Emisiune națională. 21. Știri. 21.10. Potpouri muzical. 22.30. Cântece și dansuri populare germane. 23. Știri. La urmă muzică de dans.
Milano, 50 kw. 331.4 m. (Florența, Torino, Genova, Triesa). — 20.20. Știri și plăci. 21.45. Program seral. 24. Jurnalul radio.
Muehlacker, (Stuttgart), 60 kw. 360.6 m. — 20. Emisiune națională. 21. Suită de valsuri. 22.15. Muzică nouă de dans 23. Știri. 23.45. Seară veselă.
Leipzig, 120 kw. 389.6 m. — 20. Emisiune națională. 21. Muzică veselă. 23.15. Știri. 24. Muzică nocturnă.
Roma, 50 kw. 441,2 m. —20.20. Știri și jurnalul radio. 21.15. Plăci 21.25. Sport. 21.30. Clopotarul dela Notre-Dame, piesă teatrală cu muzică.
Zürich, 60 kw. 459 m.— 20. Clopotele. 20.20. Din opere și operete. 21.30. Concert vocal. 22. Știri 23.40. Comedie. 23,15. Plăci.
Langenberg, 60 kw. 472.4 m. — 20. Emisiune națională. 21.10. Caleidescop vesel. 22.30. Serbare militară. 23.45. Muzică nocturnă.
Praga, 120 kw. 488.6 m. — 20. Știri. 20.10. Brno. 21. Seară veselă. 23. Știri. 23.15. Morawska-Ostrava.
Viena, 100 kw. 518.1 m. — 16.05. Comemorarea lui Turgheniev. 16.30. Coruri. 17.25. Aviația. 18. Aviația. 18.10. Concert de orghestră. 20. Sonată de Schubert. 21.10. Comedie în trei acte. 22.36. Reportaj și muzică de dans.
München, 60 kw. 532.9 m. — 20. Emisiune națională. 21 20. Orchestra radio. 23.20. Știri. 24. Muzică nocturnă.
Budapesta, 18 kw. 550.5 m. —21. Concert militar. 22. Cântece populare maghiare. 23.10. Știri. 23.30. Plăci.
Varșovia, 120 kw. 1411 m.—20.20. Diverse. 21. Muzica turcească. 22.30. Concert Chopin. 23.15. Muzică ușoară, la urmă muzică de dans.
Berlin, (Koenigswusterhausen), 60 kw. 1635 m.— 20. Emisiune națională. 21. Mare serată dansată. 24. Dans.

Curier judiciar

Falimentul soc. „Strugurele"

Eri, urma să se judece, la secția I-a a tribunalului comercial, în Camera de consiliu, cererea de declarare în stare de faliment a soc. anonime „Strugurele", prin administratorul ei delegat Carol Pascal. Cererea fusese introdusă după ce societatea decăzuse dela beneficiul lichidării judiciare și a concordatului preventiv, pe cari le ceruse înainte. Tribunalul a amânat cauza la 6 Septembrie, spre a fi citat noul administrator-delegat, d. Gheorghiu, la sediul nou al societății, din Caragea Vodă 8.

Asasinatul din strada Garofiței

Se cunosc, din relatările anterioare, împrejurările în care s'a produs, în ziua de 22 August, crima din str. Garofiței 45 (parcul Bujoreanu), al cărei autor este Vlad Bălăianu. Numitul, ca să se răzbune pe concubina sa, Floarea Ionescu, care intenționa să-l lase, a strangulat-o cu un cordon de rochie, chiar în locuința sa, unde o atrăsese cu vicleșuguri. După săvârșirea crimei, — cum se știe — asasinul a vârît cadavrul intr'o ladă și după ce l-a presărat cu sare, aștepta momentul ca să-l poată arunca în-tr'un loc, unde să nu poată fi descoperit. Fiind arestat, el a fost înaintat parchetului.

D. jude-instructor Răznovanu a emis mandatul de arestare împotriva criminalului Bălăianu, mandat ce a fost confirmat de secția II a tribunalului în urma concluziilor d-lui procuror Macovei.

Funcționari incorecți

D. procuror Misir a deschis acțiune publică contra lui Sigismund Abramovici, zis Alexandrescu, din strada Banu Mărăcine 31 și a lui Marțian Hugo, din aceeaș stradă nr. 14, cari, în calitate de achizitori ai ziarului „Calendarul", au furat din birourile direcțiunei un chitanțier reușind prin falsuri să-și însușească circa 38.000 lei. Cercetările vor continua la cabinetul 6 instrucție, unde afacerea a fost repartizată. Al treilea complice, anume Mayer Wohlsteiter, din str. Carol 67, n'a fost încă descoperit de poliție.

Fraudele dela casieria gării de Nord

Miercuri, secția III a tribunalului, în completul d-lor Lazaroneanu și Sachelarie, primind concluziile d-lui procuror Alevra, a respins cererea de liberare formulată de Dumitrache Mihail, implicat ca autor al delapidărilor, prin falsurile săvârșite de casierul dela gara de Nord, Mihail Constantin, cu care și-a însușit, împreună, suma de 1.027.000 lei.

Abuz de incredere

D. jude-instructor Armand Constantinescu a emis mandat de arestare contra lui Văduva Grigore Niculae zis Florescu, care este pus sub urmărire pentru abuz de încredere în dauna patronilor săi Ion Brăgescu și Nicolae Florescu, din strada 13 Septembrie. Numitul, fiind însărcinat cu conducerea unei sucursale a magazinului de vinuri din aceeaș stradă, și-a însușit suma de 120 mii lei.

Diverse

Secția III-a a tribunalului, în urma concluziilor d-lui procuror Alevra, a respins cererea de liberare a fostului intendent al Societății de telefoane, care și-a însușit, în dauna societății, prin falsuri, suma de lei 1.800.000.

— D. jude-prezident Stratulat a plecat eri în concediu, urmând ca afacerile cabinetului să fie girate de d. prezident Mihail Papadopol.

Intâmplări din Capitală

O lupoaică amatoare de struguri?

Lupi în Capitală?

S'ar părea că nu e basm.

Faptul s'a petrecut mai zilele trecute la Institutul Sf. Maria, din calea Șerban Vodă 223.

Institutul are o vie, lângă școală, și din vie dispăreau strugurii în fiecare noapte.

Intrigată, directoarea școlii a dat ordin unui camerist să stea noaptea la pândă și să pue mâna pe hoț.

Omul a stat pitit sub tufe până după miezul nopții, când s'a pomenit că frunzele încep să foșnească.

— I-auzi, hoțul, cum culege struguri! — și-a zis el.

A apucat mai strâns ciomagul și s'a târît ușurel spre partea de unde venea sgomotul.

Dar în loc de hoț, a distins în întuneric o lighioană.

Un câine, poate...

O javră care mânca lacomă struguri.

— Cuțu!... cuțu!.. — a început să-l momească paznicul.

Și când javra s'a apropiat, omul a încremenit: javrei îi luceau ochii ca doi cărbuni și semăna a lup curat...

După prima clipă de spaimă însă, cum îi era și pielea în joc, paznicul a pus vârtos ciomagul în acțiune.

Și fiara a căzut... că fiară era, susține reclamația.

Acum se pune întrebarea: cum a ajuns lupoaica în via din Șerban-Vodă? A scăpat de undeva, din vre-o cușcă? Sau a venit de peste câmpuri?

Sau... lupul nu era de cât un câine lup?

Cercetările cari se fac vor deslega misterul...

Identitatea inecatului la Ciurel

Am anunțat eri că un tânăr secretar de avocat, originar din Galați, ducându-se să se scalde în Dâmbovița, la Ciurel, cu d. avocat Cohn, s'a înecat.

Din cercetările făcute s'a stabilit că numele său precis e Heinrich Fuxenburg și că locuia la d-na Grimberg, în str. Labirint 38.

Trupul său a fost pescuit și transportat la institutul medico-legal.

Agresiunea unui ambulant

Ion Iordache M. Florea, din str. Olteni, vânzător ambulant, luându-se la ceartă cu Ioan M. Cristea, funcționar comercial în piața depe acelaș stradă, l-a lovit grav cu un cuțit în coaste.

Rănit grav, funcționarul comercial a fost internat la spitalul Brâncovenesc, iar agresorul arestat.

Impresionantă incercare de sinucidere

D-na Buloff, de 30 ani, venită de curând din Sofia, în str. Mihai Vodă 5, etajul I, a spart astă noapte toate oglinzile din locuință, și apoi și-a tăiat, cu o lamă, arterele la ambele mâini

La încheeturile mâinilor prezintă numeroase scrijeleturi și răni, ceeace înseamnă că a fost foarte dârză în hotărîrea de a muri.

Dealtfel, pierduse atâta sânge, încât căzuse în letargie.

Ambulanța Salvării a transportat-o la spitalul Colțea.

Asupra cuzelor dispărării nu se știe nimic.

Chestii familiare

Constanța Cunțeleanu, din str. C., nr. 6, cartierul Fabrica de chibrituri, a băut 200 grame de spirt denaturat din motive familiare.

Un intern dela Salvare i-a dat îngrijiri.

S'au răsturnat lemnele

Muncitorul Ion Grecu, de la azilul de noapte, ajutând la încărcarea unei căruțe de lemne în curtea depozitului de lemne c. f. r., din splaiul Independenței, lemnele s'au răsturnat peste dânsul, producându-i grave leziuni interne.

Salvarea l'a dus la Colțea.

Lovit de căruță

Emanoil Grigoriu, maestru sondor, din str. Mitropolitul Grigore 21 bis, traversând calea Rahovei, în dreptul nr. 365, a dat o căruță peste el, care l-a trântit la pământ.

Maestrul s'a rănit la cap și și-a fracturat antebrațul drept.

Salvarea l-a dus la spitalul Brâncovenesc.

Domnii abonați sunt rugați ca la orice reclamație, sau schimbare de adresă să binevoiască a ne trimete eticheta cu care primesc ziarul; și pentru a fi prompt serviți la reînoirea abonamentului, să lipească pe cuponul mandatului poștal eticheta abonamentului expirat.

Mica Publicitate

Apare în fiecare zi. Minimum 10 cuvinte

— Anunciurile în chenar prețul dublu —

Pentru adresele din Capitală se va adăuga și numărul sectorului

Cereri de serviciu

3 lei cuvântul

ADMINISTRATOR - moșie școală acte și calități garantate caut post 5 Oct. numai stăpân cinstit. Ilica Maxim, Bellu-Bihor. 43—

ADMINISTRATOR moșie, cunoștinți culturi raționale, cu rentabilitate, multă practică, energic, referințe foarte bune, doresc angajament. Rădulescu, lângă Magazia cu sare. Buzău. 6667—

CAUT servici Portar, comisionar, (orice) cunosc Franceza, Germana, Ungara, electricitate, apă. Ștefan Dudas, Strada General Stan Poetaș 51. 6652

FARMACIST diriginte caută post. Farmacist Weinraub, Vaslui. 12—

SORA caritate îngrijește bolnavi, face injecție, masaje. Griviței 15 ușa 4. 183

ȘEF MECANIC specialist în motoare Diesel, mașini cu aburi, electricitate caut post durabil. Adresați Moldoveanu, Str. Ștefan Hepiteș No. 17 București. 112

ȘOFER mecanic german conștiincios caut serviciu Ternovits, Strada Porumbaru 44. 206

ȘEF mecanic special pentru repararea și îngrijirea motoarelor Diesel caută post Gălinescu, Principesa Maria 142 Galați. 6600

SOFEUR mecanic Bănățean German 14 ani practică caut post serios. Str. Știrbei Vodă 96, Portar. 227

TANAR, practică îndelungată industrie, particulari, Stat, cunoscând dactilografia, franceza, noțiuni suficiente germană engleză, contabilitate studii universitare, caută post. Ziar 51 N. 55

VITICULTOR școală practică caut post str. Barbu Lăutaru No. 2 Odobești. Putna. 149—

Oferte de serviciu

4 lei cuvântul

ANGAJEZ picoli interni și armonist. Posede acte, Bodega Cozia, Piața Amzei 22. 72

AVICULTOR se caută pentru crearea unei crescătorii în localitate de mare desfacere. Oferte ziar 54 N. 56

BAEȚI angajez interni la coloniale și băuturi. Str. Inpăcărei 36. 6604

BAIEȚI 14-16 ani cunoscători Bodegă unu băcănie caută Berăria Bragadiru, Griviței 370. 6580

CAUT coafeză știind manicura, Frizeria Alexe, Ștefan cel Mare 108. 6625

CAUT om priceput la vie cu soție. Inginer, Luciafărului 11, Piața Puișor. 6631

CAUT femee la toate cu acte, pentru 15-20 Septembrie Strada Buzești 85. 6644

CURAȚITORI specialiști mantale cauciuc caută Bensimon Victoriei 25. 11

CAUT fată la copil 1 an, acte, recomandații. Pavelescu Stoica-Ludescu 11. 140

CAUT femee, harnică, la toate, fără bărbat. Pavelescu Stoica-Ludescu 11. 139

CAUT maistru pentru fabricat săpun cu practică și garanție, adresa Olteniței 196. 181

CAUT pereche pentru moșie, garanție, acte. Dionisie 50 etaj I. 182

FRIZERIA Berthelot 4, caută coafeză, practicantă și lucrător frizer ungur. 58

FEMEE singură, la toate, perfectă la bucătărie și în casă, cu acte, caută Manos, Dorobanți 49, Villa C. parterre, între 10-12. 6668

FOTO JULIETTA Brăila angajează imediat perfect operator retușer. 6659—

FRIZERIA George Constantinescu Pasagiul Comedia No. 2 caută manicheză. 232

FEMEE la toate cunoască bine bucătăria, foarte curată, fără bărbat, poate avea copil, la două persoane, casă grea, post durabil, acte, condicuță, prefer germană. Inginer Brif Sinaia. 118—

LUCRATOARE (Strikerese) bune pentru tricotaje caută Industria Textilă Română, București, strada 13 Septembrie 82—84. 6574

LIBRARIA Apostolescu Ploești caută vânzător harnic să cunoască bine branșa. 6508

LOGOFAT la moșie căsătorit fără copii angajează U. Chiriacescu, Cernavoda. 6657—

SE CAUTA ajutor contabil etate 24-28 ani perfect dactilograf, român, absolvent al școalei superioare de comerț, pentru Brașov, salar lei 5500. Oferte cu indicația activității anterioare adresați la ziar 5 N. 6611

SUFRAGIOAICA servită case mari, necăsătorită, cu recomandații, să meargă și 2 luni la țară, se caută în str. Architect I. Mincu 5-7 (Kiseleff). 224

STRICARESE bune primesc locuință gratis caut ucenici tricotaje Griviței 59. 159

ȘOFER mecanic cu referințe caut urgent. Labirint 139. 103

TECHNICIENI distinși pot obține diploma inginer. Taxa prospectului 200. Iancovescu 126 București 6. 5936

UCENIC harnic pentru frizerie. Str. Romană 75, Vintilă. 25

VOPSITORIA de Blănuri Constantinidi, Uranus 34, caută Blănar Blănăreasă și Cojocar. 6660

Lecții și meditații

4 lei cuvântul

ATENȚIUNE!!! SEPTEMBRIE!! încep cursurile noui „Stenodactylografia". „Școala Centrală" Strada Academiei 28. 231

MADAME CATTENOT, professeur français, reprend ses leçons: enseignement inférieur, supérieur, conversation. 40. Mântuleasa (colț B-dul Carol). 6658

ȘCOALA DE INDRUMARI casnice a Caselor Naționale, Breaza - Prahova, primește eleve din toată țara. Cererile se înaintează la direcția școlii, de unde se obțin prospecte. 6100

VÂNZĂRI

4 lei cuvântul

DE VANZARE plante: colocazie, filodendron, leandri, sobă salamandră. Calea Șerban-Vodă 24. 6613

VINDEM: tractor W.D.E. Honomag 1929 cu plug semănătoare și secerătoare, în funcțiune, preț 80.000 Ase adresa Nicu Chiriacescu, Cernavoda. 6656—

VAND Uși Ferestre noi de ocazie, comenzi execută foarte eftin. Ana Cuțarida 20. Hala Grivița. 37

VAND tailleur bleumarin din Paris pardesiu, mantou și rochii, Victoriei 106 etaj I. 99

VAND 3 cai pur sânge englez. Armăsarul Frunzis din Zori de zi, Roșcova și fiica ei Rozica de un an și patru luni. Doritorii a se adresa d-nei Maria Boiangiu, Alexandru Demetriade 92 Buzău. 119

VAND casă pentru dărâmat „Sandu" la ziar 69 N. 144

VAND cazan rufe, balie, putină de rufe sau apă, mașină de gătit bună stare, masivă fontă, coteț câne. Adresa Popa Petre 14, între orele 1-3. 219

VAND mantouri, blană, catifea, rochii, pantofi 37. Matei Voevod 20, Ștefănescu. 165

CUMPĂRĂRI

4 lei cuvântul

ARGINTERIE Pianine Covoare Obiecte Artă Porțelanuri Bronzuri Weber Stelea 25. 212

AUR dinți aur cumpără cu cele mai bune prețuri „Dentara Platina". Pasagiul Vilagros 4 vis-a-vis prefectura poliției. 6270

AUR, dinți de aur, bijuterii, cumpără Bijuteria Select, Carada 2 (Karagheorghevici). 6641

AUR, briliante, diamante cumpără, vinde Bijuteria Elitei Calea Victoriei 14 (vis-à-vis) Socec. Atelier ceasornice. Bijuterii. 6669

CUMPAR mașină grea specială pentru rectificat vilbrochene Elena Doamna 44. 222

CARȚI Biblioteci mari plătește bine H. Pach Casa Anticarilor 3. Telefonați 343/9. 196

CAROSERIE închisă Chraysler cumpăr Mitropolitul Iosif 15. 160

CUMPAR magazie construcție fier circa 15×3 metri, adresați proprietar Emancipată 36, București 6. Telefon 3-1480. 23

CAUT să cumpăr o pianină bună aproape nouă. Preotul I. Popescu. comuna Budești - Ilfov. 17

CUMPAR mașini cusut biciclete motociclete cărucioare noi bune uzate. Ispirescu, Suter 2. 6654

SPIEGELREFLEX 10×15, de ocazie, în bună stare, cumpără Foto-Olteanu Câmpina. 6645

VÂNZĂRI

și cumpărări de imobile, moșii, păduri, terenuri, arendări

5 lei cuvantul

ATENȚIUNE!!! Ocazie două apartamente noi parter etaj, cartier 11 Iunie - Bulevard Maria, vinde 650.000 „Villa" Sf. Ionică 7. 111

APARTAMENTE luxoase Batiștei, incepând dela 500.000, vinde „Monitorul Proprietarilor". Carada 7 (Karagheorghevici). 6632

APROPIERE Ilfov moșie 300 pogoane, vinde 4000 pogonul „Monitorul Proprietarilor", Carada 7 (Karagheorghevici). 6633

ATENȚIUNE 11 Iunie 3 camere bae bucătărie curte fațada 14 Lei 260.000 Dima Regală 1 colț Victoriei. 148

ATENȚIUNE!!! Cumpăr imobil nou trei apartamente moderne. Plătesc Lei 1.400.000. Intermediari excluși. Ziar 75 N. 216

BUCUREȘTII NOI - Chitila vând două parcele vad comercial, 250 metri fiecare, șosea. 20.000 parcela. Ziar 64 N. 114

BUȘTENI vând circa 400 metri teren aproape Cazinou prețul 25.000. Demetrescu Vila Jacomin strada Mânăstirei Sinaia. 6635

CUMPAR Prăvălie cu locuință 400.000 bani gata, restul Credit. Prăvălie, ziar 63 M. 109

CUMPAR prăvălie sau casă cu poziție comercială până la 100.000 lei. Ziar 61 N. 67

CUMPAR casă mică sănătoasă sau teren. Indicați prețul. Universul 44 N. 24

CHILIPIR — I Plevna 634 m.p. à 800. II Opt camere, 900 m.p., 800.000 Malmaison. III Trei camere dependințe. 330.000 Kiseleff. Adresați str. Carol 58. Anagnoste. 13

CUMPAR casă confort modern, plătind integral. Adresați ziar 33 N. 6634

CUMPAR casă 4 camere holl, dau numerar lei 200.000, restul la Credit. Oferte serioase la ziar, 18 N. 6621

CHIAR Piața Buzești, centrul comercial Prăvălie, 4 apartamente, dependințe, confort, scutite impozite 350.000+Credit 200.000. venit 140.000. Adresați Franclin 5. 200

DOCTOR Felix, construcție nouă, 4 camere, bae, instalată, dependințe, confort modern, 350.000. Alta Piața Filantropia, Prăvălie, 8 apartamente, construcții noui, 350.000, venit 120.000. Bucur Bulevardul Brătianu 26. 201

DROGUERIE arendez sau cumpăr Capitală sau provincie. Ziar sub 74 N. 169

DROGUERIE rentabilă arendez, informațiuni Alea D. No. 14. Parcul Delavrancea. 6624

DE VANZARE moară țărănească funcționând bună stare înlesniri de plată. Adresa G. Pasăre, Piața Carol 25, Giurgiu - Vlașca. 32—

FARMACIE caut de arendat Capitală sau provincie. Ziar sub 73 N. 188

IMOBIL 3-4 camere, dependințe, curte, grădină, cumpăr. Ofer 250.000+credit până la 250.000, fără intermedari. Adresați Enăchescu, Rahovei 216, informațiuni amănunțite. 6648

LOCUINTE orice valoare terenul Proprietarului sau Antreprizei, reparații, transformări, planuri, autorizații, conduceri, execută Antrepriza Italiană,. Strada Biserica Amzei 29. 202

PARCELE Piața Kogălniceanu 8 (Türingher). Romană 86, Valeriu Braniște 60 (Epuri), Baicului-Fântânica, Antrepozitele Obor, vinde avantajos cu înlesniri de plată, Soc. Clădirea Românească B-dul Domniței 39. 172

PREDEAL. Vilă două apartamente mari, confort modern. Eventual adaptabilă pentru un cămin. A se adresa în localitate Vila Jeana sau București, Costache Negri 17. 6516

PODUL Elefterie Vilă cubistă 1932, 2 apartamente, parter, etaj, bae, parchete, tapete. 300.000+ Credit 100.000. Nicolae Golescu 10. 199

VAND case două odăi bucătărie cu pivniță apă electrică colț strada Mitropolitul Dosoftei No. 24. Lei 150.000. Adresa strada Bărăției No. 33, la birt. 19

Bazarul Brenner,
Prima Fabrică Engleză de îmbrăcăminte bărbătească și **Biroul de schimb de stofe** (dărîmându-li-se localul) s'au **mutat provizoriu** tot în strada Colței 15 (colț str. Băcani).

VILA NOUA 2 apartamente libere, casă modernă, ocazie rară, vis-à-vis de Parcul Bonaparte Calea Dorobanților 184. Parc Müller No. 76. Se poate vizita între 10-12 a. m.— 4 - 6. 113

VAND casă, trei camere, antre, bae, bucătărie, curte, grădină, perfectă stare. Matei Voevod 20, Ștefănescu. 166

VAND 201 m² fațada colț 22 metri prelungirea Dorobanților 132.000. Nicolae Golescu 14, etaj II, Novițchi. 195

INCHIRIERI

Apartamente goale

5 lei cuvântul

APARTAMENT 5 camere ultramodern toate dependințele, liber. Orfeu 2 (Apostoli Tribunal). 53

APARTAMENT modern, trei camere bucătărie bae hol și accesorii, lângă Gara Nord. Cernăuți 23, Bulevardul Basarab. 36

APARTAMENT modern, calorifer, etaj I, liber, de închiriat: 4 camere mari, hol, bae, etc. Strada Constantin Nacu 3 apropiere statuia Rosetti. 214

APARTAMENTE libere 2-3 camere bucătărie, bae, dependințe, str. Vultur 133. 6666

CAMERE pentru locuit, birouri, în str. Doamnei 3 Poincare 1, închiriază avantajos Soc. Clădirea Românească Bd. Domniței 39. 173

CAUT 2 camere, bae, bucătărie, casă nouă cu calorifer centru, liberă imediat, Sigorin. Str. Dr. Marcovici 1. 190

CAMERE, garsoniere, apartamente mici, mari, cu băi calorifer, închiriez, Isvor 36. 191

CAMERA goală, spațioasă cuvetă, bae, Maria Rosetti 13, Etaj III. 74

CAUT Sf. Dumitru 2 camere baie bucătărioară electrică aproape centru maximum 30.000, la ziar sub „convenabil" 57 N. 63

CAUT apartament modern la etaj, 4 camere, baie, dependințe, calorifer, cartierele Parcul Filipescu, Bonaparte, Ioanid, Dionisie. Oferte scrise Strada Grigore Alexandrescu 59 la Portar. 57

CAUT apartament 3 camere, bucătărie, bae, 30—36.000. La ziar sub „liber imediat" 43 N. 18

CALEA MOȘILOR 350: odăi lunar 400 apartamente începe 1000, prăvălii 1200, pivniță, mare depozit. 5497

DE INCHIRIAT apartament modern poziție excelentă pentru Dentist sau Doctor 3 camere Hall dependințe, ascensor, calorifer, bae. Griviței 76 colț Buzești. 6594

GARSONIERA elegantă 2 camere, baie, se închiriază de urgență. 3, Alexandru Lahovary. 6612

INCHIRIEZ 2 camere bucătărie bae Fierarilor 15. 6655

INCHIRIEZ casă parter luxoasă hall 6 camere dependințe calorifer avantajos. Viitorului 16. 51

INCHIRIEZ imobil luxos 18 camere central, curte, calorifer, 2 băi, lămpile toate, Calea Victoriei 196, 9-11, 3-5. 6655

INCHIRIEZ cameră goală frumoasă, intrare separată. Rădulescu Strada Regală 1. 157

LIBER dela 20 Septembrie, apartament modern, patru camere, bae, dependințe. Câmpineanu 35. 204

MAGAZII moderne depozităm condițiuni avantajoase: mărfuri (nevămuite, vămuite), cereale, mobile în boxe speciale. Antrepozitele „Obor", Victoriei 128. Linii de garaj București-Est. 6568

PERECHE singură caută imediat de închiriat 3 camere hol bae dependințe confort modern. Indicați prețul. Ziar 60 N. 85

INCHIRIERI

Camere și apartamente mobilate

5 lei cuvântul

CAMERA mobilată, foarte curată, electricitate închiriez Dr. Felix 109 (prin Buzești). 6622

CAMERA curat mobilată, micuță, electrică, teracotă, familie onorabilă, liniște, Principatele-Unite 23. 6563

CAMERE elegant mobilate bae eventual pensiune. Bulevardul Elisabeta 40. Et. II. 92

CAMERA mobilată, parter mare, confort, intrare separată Bulevardul Elisabeta. Ziar 58 N. 69

CAMERA modern mobilată, bae, eventual pensiune preț convenabil. Victoriei 130 etaj. 70

CAMERA frumoasă închiriez convenabil cu sau fără pian. Meteorilor 47. 59

CONVENABIL mobilat închiriez 1 - 2 persoane pensiune bae electrică, General Ipătescu 14. 8

CAPITAN, caut cameră mobilată, intrare separată, 2200 lunar în jurul Școalei Războl. Ziar 46 N. 29

CAMERA mobilată, confort bae, eventual pensiune, Dumitru Racoviță 2. 229

CAMERA bine mobilată, bae, electricitate, 1200. Sft. Ștefan No. 27, colț B-dul Carol. 220

CAMERA mobilată la 2 domni, eventual pensiune. Ocolului 10 prin Romană-Viitor. 210

CAMERA bine mobilată bae, pensiune 2-3 persoane Visarion 29. 31

CAMERE mobilate sau goale acces bae parchete teracotă electrică, Witing 15 (gara Nord). 33

CAMERA spațioasă bine mobilată birou, bibliotecă, electrică, teracotă apă închiriez unu, doi domni serioși. Lucaci 17. 42

CAMERA bine mobilată, acces bae domn serios. Progresului 9 Cișmigiu. 45

CAMERA elegant mobilată acces baie telefon eventual pensiune. Ledeanu Victoriei 41. Intrarea Pasagiul Român. Vizibil 9-4. 48

CAMERA bine mobilată acces baie bucătărie închiriez doamnă domnișoară serioasă. Ziar sub „Cartier Lemaitre". 52 N. 49

CAPITAN Aviator caută imediat cameră higienică cu pensiune sau fără, în apropiere Pipera sau autobuz 15 Floreasca. Răspuns ziar căsuța No. 48 N. 6649

CAMERA mobilată confortabilă, domn civil, liniștit, Râureanu 3, lângă Poștă. 186

CAMERA modestă, mobilată, domn civil, liniștit, Râureanu 3, lângă Poștă. 187

CAMERA bine mobilată închiriez intrare separată Carolina 26 prin Viting. 145

CAMERA drăguț mobilată electrică teracotă chiuvetă, intrare separată Cometa 72. 146

BAILE de IOD ELECTRICE SANATORIUL Dr. SMARANDESCU Str. Buzești 14 Buc., tel. 18/34, al XXIII sezon de vindecări, boalelor cronice, rheumatice, artritice, nervoase, de sânge, de femei, etc. Săracilor prețuri de binefacere, cons. gratis

CAUT 2 camere mobilate, bucătărie parterre, aproape Universitate. Preț modest. Ziar, 68 N. 143

CAUT cameră mobilată cu intrare separată cu telefon baie proprie, în apropiere Palat. Oferte la ziar 66 N. 131

CAMERE mobilate apă calorifer etaj II, scara II, Crișana 1 (Berzei). 105

CAMERA bine mobilată, calorifer, cuvetă, electrică, Porumbaru Vila 8 (Bufet). 108

CAMERA elegant mobilată, parter, electrică, separată, închiriez 1-2 persoane. Berzei 81. 115

CAMERA frumos mobilată bae, confort, pensiune excelentă, convenabil Dr. Sergiu 21, etaj. 94

CAMERA mobilată, baie, General Dona 4 etajul I lângă Cișmigiu. 96

CAMERA spațioasă mobilată, separată, calorifer, telefon. Brezoianu 4 etaj III. 176

CAMERA frumos mobilată, intrare separată, calorifer, telefon, clădire ultramodernă, eventual pensiune. Stauber, Pietății 5. 174

DOMN caută cameră mobilată aproape tramvai 24. Oferte ziar 70 N. 161

EPISCOPIEI 6 (Ateneu) cameră mobilată, bae, telefon, eventual pensiune. Vizibil 10-1. 6564

FAMILIE distinsă închiriază cameră frumoasă (baie, telefon), pensiune aleasă 2 persoane 6000. Vasile Lascar 146 etaj I (Romană). 46

FAMILIE onorabilă, închiriază cameră mobilată, curată convenabil. Splaiul Unirei 38 curte. Scara C. Etaj II. 101

HOTEL CARPAȚI Piața Amzei camere lunare și ziua lei 60, curat. Centru. 86

INGINER caută cameră mobilată inutil fără preț. Ziar 45 N. 28

INCHIRIEZ două camere mobilate loc pentru ordonanță în strada Ion Atanasiu 37. Parcul Principesa Elena. Tramvai 25 (Panduri). 6

INTELECTUAL căsătorit caută apartament frumos, modern mobilat (garçonieră), cu bae, centru. Ziar sub „Antioh" 62 N. 87

INCHIRIEZ cameră elegantă, parchet, bae, eventual pensiune Bulevardul Cuza 8. 6601

INCHIRIEZ cameră mobilată intrare separată. B-dul Elisabeta 67 parter. 116

INCHIRIEZ cameră bine mobilată, spațioasă, față, confortabilă, pensiune aleasă, centru. Călărași 8 lângă Cinema Tomis. 110

INCHIRIEZ cameră mobilată intrare separată, bae. Mihai Vodă 9 Etaj II. 180

PARTER cameră mobilată mare frumoasă fată. Carol Davila 99. Două persoane. 163

SPLENDIDA odaie mobilată, intrare separată, baie, eventual pensiune. Aurel Vlaicu 89 (colț Justinian 22). 117

INCHIRIERI

Prăvălii și Birouri

5 lei cuvântul

CENTRU comercial colț, prăvălii frumoase. Camere goale, apă. Dorobanților 86. 6588

DEPOZIT cu birou și curte în centru pentru sticlărie căutăm. Oferte ziar sub „Depozit" 67 N. 132

EPITROPIA BISERICEI Dichiu închiriază prăvălia No. 1 strada Romană 89, licitația 1 Octombrie, orele 11 dimineața cancelaria Epitropiei Strada Romană 89. 121

PRAVALII, în centrul capitalei, închiriază avantajos Soc. Clădirea Românească, Bd. Domniței 39. 171

PRAVALIE sau Bodegă închiriez colț vad vechi șoseaua Basarab 41. 6602

PENSIUNI

5 lei cuvântul

CAUT pentru doamnă tânără pensiune familie distinsă. Ziar 77 N. 228

ELEVE școală primesc locuință pensiune meditație, familie onorabilă. Aburel, Cobălcescu 49. 136

FAMILIE onorabilă primește elev elevă gazdă pensiune complectă îngrijire părintească meditație Popa Tatu 52. 6453

PRIMESC elevi - studenți pensiune, casa germană. Griviței 74 etaj I. 230

PREDEAL. Pensiunea Carmen are liber dela 1 Septembrie camere și apartamente confortabile cu și fără pensiune. Deschisă tot anul. Rezervați camere. 5980

PENSIUNE familiară complectă pentru una două persoane. 76 Elena Clucereasa. 102

IMPRUMUTURI

și ipoteci

4 lei cuvântul

AVANSĂM bani pentru hăinărie bărbătească uzată, eventual cumpărăm „Manchester" Colței 27. 6617

AVEȚI? Polițe, chitanțe, datorii învechite, încasează rapid Banca „Smilovici", Moșilor 49. 193

PENSIONARILOR, procurăm împrumuturi, dobândă legală. „Girul" Sfântu Nicolae Șelari 9.

Pierderi. Dispariții

5 lei cuvantul

IN ZIUA 29 August am pierdut carnetu de legitimație și cartea de maistru zidar cu fotografie și cu chitanțe de impozit. Petre Florea Constantin Strada Abrud No. 139.

SUBSEMNATUL Emiliu Ganea din Galați Strada Elena Doamna No. 5, declar că am pierdut titlul de rentă No. 29388 emisiune 1920. 16—

DIVERSE

profesionale. Asociații

4 lei cuvântul

FINANCIARE, LOTERII, etc.

7 lei cuvântul

ASTMA, bronșita cronică, tusea veche, răgușeala, laringita, leziunile plămânilor, vindecă garantat „Doctor" cereți prospecte, Popa-Tatu 15. 6513

ALFA aparat încălzește orice fel sobe și calorifere petrol pulverizat fără pericol explozie, fum, miros, 75% economie. In funcțiune toate zilele 3-8 p. m. Inginer Frățilescu str. Impăcărei 37 Piața Filantropia. 168

ANUNȚAȚI 3—7762 executăm înlesniri orice construcții, transformări, reparații. Specialiști igrasie. „Avântul" Teilor 6 (Colței). 6672

AUTOMOBILIȘTI alezați blocurile la Excelsior atelier special strada 14 Martie. 6670

ANTREPRENORUL autorizat Bențe construește, la cheie, repară, modernizează eftin solid B-dul Mihail Ghica 43. 35

BOLNAVI citiți aici duminica trecută, duminica viitoare lămurirea vindecărilor-minune tuturor bolilor, tuturor rănilor oricum numite la bărbați, femei, copii prin știința cărții — lei 120 — geniului Kuhne, sanatoriului kuhnist-medical fără operații, fără medicamente. București, Str. Principatele Unite 30. Primește bolnavi interni, externi, consultă săracii gratis, provincia prospect gratis. Mii bolnavi scăpați de boli, moarte. 6591

BREVET băuturi spirtoase caut pentru cesionare, Rădulescu, Dudești 26. 6629

CONSULTAȚIA Lei 50 redus 40, Boli Interne, Femei, Venerice, Sifilis. Nas-Gât-Urechi. Analize. Raze. Institutul Medical Sfânta Vineri 3 (Sfântul Gheorghe). 6603

CROITOREASA specială Rochii Mantouri 120 ziua Țepeș-Vodă 127. Valeria. 135

CAUT asociat cu capital sau închiriez, cârciumă cu brevet, coloniale, mărunțișuri casă de locuit și bucătărie, intr'o Gară comercială. Adresați Ștefan Diniu. Moara Comercială București. 4

DE PREDAT un frumos magazin centru Coloniale, Băuturi provincie, se poate lua asociat afacere sigură, cu câștig, capital necesar dela 250.000 mii în sus. Adresa Petre Dumitrescu, strada Mircea Vodă 1, Pitești. 6506—

LEMNE pentru iarnă 550 Mia tăete transportate, vinde str. Vaselor 29 (prin Moșilor), telefon 236/19. 6567

MA ASOCIEZ sau dau cu chirie sală nouă de cinematograf cartier comercial. Pasagiul Vilagros „Titi" 211

PAVAJE, orice natură, asfalturi, renovări, case, execută, convenabil. Crăciunescu, Fluerului 16. 203

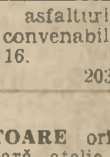

PULVERIZATOARE ori ce sistem repară atelierul special str. Decebal 9 Etaj. 6544

DEPOZIT lemne foc, sau teren, caut cu chirie. Sfinților 60. 179

DEPUN 30.000 afacere rentabilă capital perfect asigurat. Ziar 102 M. 3

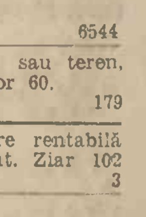

EXECUT Rochii Mantouri incepând 350 lei, Viitorului 99. Marietta. 6651

PREDAU Tutungerie, Pâine, fructe, zarzavat cu locuință. Bulevardul Ghica 328, prin Grivița. 7

PREDAU lăptărie-restaurant avantajos. 41 Bulev. Elisabeta. 169

ROCHII 300 specialitate Mantouri prețuri convenabile Dumitriu Spătarului 30 Etaj. 129

SALTELE de lână pentru Internate Școlare Lei 380 de 190/90. Lei 450 Perne cu Fulgi scărmănați Sterilizați 50/70 lei 125 vinde numai Fabrica Eugeniu Benoni, Moșilor 51. Telefon 378/70. Fără Sucursală. 6561

ȘCOALA de croitorie Esther la început înscriere cursuri rapide Rochi Mantouri Lengerii Blănuri și Mode Str. Gh. Chițu 1, fața bisericii anglicană. 152

PUBLICAȚIUNI

Oficiale de licitații

10 lei cuvântul

PAROHIA BISERICEI Sft. Ștefan „Cuibu cu Barză", ține licitație publică în ziua de 4 Octombre orele 3 p. m. pentru închirierea imobilelor situate în Str. Știrbei-Vodă 99 și Virgiliu 33. 6650

CĂSĂTORII

5 lei cuvantul

ATENȚIUNE! Reușite și ieftine, Centuri maillot soutiene, confecționează D-ra Stana, fostă la Casa Nicolescu. Reparații, vine domiciliu. Pictor Grigorescu 4. 225

TANARA unguroaică grațioasă cinstită cu venit lunar 3000 lei, dorește căsătorie cu domn serios. „Fericire". Biroul Central Cluj. 151

TANAR intelectual, proprietar două întreprinderi, serios, dorește căsătorie domnișoară, doamnă, bună condiție, dotă 5-800 mii. Anonime nu răspund. Ziar 71 N. 164

VADUVA 42 creștină, distinsă, suflet, gospodină, cu imobil de raport, dorește tovarăș de viață intelectual funcționar superior, comersant cult suflet bun, sănătos, și sincer situație materială clară, viitor pensionar 42-48 ani. Ana Schubut Post Restant. 175

CORESPONDENȚE

5 lei cuvantul

ACCEPT. Da! Da! 123

CUNOSC scrisul, intermediarii rude nu. Fă-mi cunoștința. Fixează întrevederea. Aștept. 158

GIOCONDA. Miercuri fost imposibil. Necesară foarte multă prudență. Tot Dorul. 78

HIPIC Rog vino Joi și Vineri Lafayette ora 11. Mata

J. te chiamă dorul meu nemărginit. Nu uita scrie. L 127

NINIȘOR. Rog mare insistență veniți Frankl Vineri ora patru. Pink. 50

POURQUOI ce silence? Bien à toi, Rocco. 66

PUICA, primit scrisorile. Gândul la tine. Puiu. 150

RICĂ ai uitat repede trecutul și tot ce a fost. Presimțeam. Bine era să mă fi înșelat. Salutări I. 75