Anul al 50-lea 10 Pagini EXEMPLARUL In Țară : 3 Lei In Străinătate : 6 Lei 10 Pagini Nr. 231 Vineri 25 August 1933

Taxa poștală plătită în numerar conform aprobării Dir. G-le P. T. T. No. 170228/933

ABONAMENTE IN ȚARA Lei 200 pe 3 luni Lei 380 pe 6 luni. Lei 750 pe 12 luni. O lună Lei 80 In străinătate în raport cu tariful poștal și valuta

FONDATOR: LUIGI CAZZAVILLAN

UNIVERSUL

CELE DIN URMA ȘTIRI DIN LUMEA INTREAGA, TELEGRAFICE ȘI TELEFONICE

REDACȚIA ȘI ADMINISTRAȚIA: BUCUREȘTI, STR. BREZOIANU No. 23-25

CENTRALA TELEFONICA A ZIARULUI are numerile: 3-1370, 3-1371, 3-1372, 3-1373, 3-1374, 3-5643.

ABONAMENTE LA „VESELIA" „UNIVERSUL COPIILOR" ȘI AL TINERETULUI" ZIARUL CALATORIILOR Câte 220 Lei pentru 12 luni în țară

DIRECTOR: STELIAN POPESCU

Fiedleriștii din Ardeal

Ziarul „Dreptatea" se ocupă despre cazul prelatului neleal Friedler și subliniază perfidiile șefului șvabilor din nordul Transilvaniei, Winterhofen, care, într'un interview din „Ellenzek", sub pretextul că n'ar admite manevrele episcopului din Oradea, se dedă la insinuări revizioniste.

Oficiosul guvernului scrie: *„Să afle deci atât trădătorii dela „Elenzek", cât și toți aceia cari, deși cetățeni români, își permit să susțină sau să organizeze propagande revizioniste fățiș sau clandestin sub orice formă în România, că sancțiunile cuvenite îi așteaptă atât din partea opiniei publice, cât și a justiției căreia vor fi deferiți".*

Acest avertisment ar avea importanța și răsunetul ce urmărește, numai dacă s'ar trece imediat la fapte contra „trădătorilor" vizați. Orice întârziere, orice slăbiciune, îl vor zădărnici și, ceva mai mult, vor încuraja „propagandele revizioniste fățișe sau clandestine".

De sigur, că acestea ar fi fost mai puține și mai moderate, dacă s'ar fi procedat mai de mult cu energie față de toate cazurile de felul acesta și cu hotărîre specială contra animatorilor, a personalităților, cu atât mai vinovate, cu cât situațiunile ocupate în stat le obligă la mai mult respect față de structura și de interesele lui naționale.

Din nefericire, politica a înlesnit slăbiciuni și în această direcțiune. Când partide de guvern fac carteluri electorale, nu numai în alegeri locale, ci și în cele generale, cu formațiuni „fățiș sau clandestin" ostile suveranității naționale în forma realizată prin sacrificii fără seamăn și în virtutea principiului naționalităților, cum n'o să prindă aripi năzuințele nedrepte și istoric condamnate ale „trădătorilor", cum n'o să se vadă episcopi de speța celui dela Oradea, interviewuri svăbești de speța celui criticat, ziare cu atitudini de speța lui „Ellenzek"?

Efectele neprevederilor trecute nu se pot suprima prin articole și comunicate severe.

Severitatea să se afirme în fapt.

Până atunci, cele dintâi rămân numai recunoașteri ale necesității sancțiunilor și elemente agravante pentru viitoarele absențe dela datoria supremă de a înfrâna scurt și energic iredentismul.

Conferința dela Londra și problema grâului

— Se va putea stabili un acord internațional? —

Conferința internațională a grâului s'a deschis la Londra. In primul comunicat dat publicității de biuroul conferinței, se spune că e în discuție stabilirea unui acord între țările producătoare, importatoare și exportatoare de grâu, pentru restricția producției lor proprii de cereale, ca și pentru sporirea consumației grâului.

Cum s'ar putea oare provoca sporul de consumație mondial, al grâului, cu restricția producției aceluiaș cereal? Actuala criză a grâului are drept cauze, atât sporirea consumației, cât și sporirea producției. Cum s'ar putea realiza atunci acordul propus la Londra de cele patru țări, mari producătoare de grâu — Statele-Unite, Canada, Argentina și Australia — bazat pe restricțiunea producției și pe mărirea consumației?

Problema grâului a trecut prin mai multe faze în ultimele decenii. Din numeroasele studii și statistici publicate, după războiu, iată fazele prin care a trecut grâul mondial, ca producție și consumație:

In anul 1919, suprafața totală cultivată cu grâu, în lume, reprezinta 85.952.000 ha. Față de suprafața cultivată în anul 1914, proporția creșterii a fost de 11 la sută. In 1925, producția a sporit încă cu 3 la sută. In România, din cauza fărămițirii culturii pe mici întinderi și cu mijloace primitive, s'a înregistrat o scădere simțitoare a calității grâului.

Deasemenea și în Rusia, din cauza convulsiunilor revoluționare, suprafața cultivată cu grâu a scăzut până la 1925 — 1927, când guvernul sovietic a pus în aplicare planul său economic. Așa că, după războiu, Rusia și România n'au mai fost țări exportatoare de grâu în Europa. Cine le-a luat locul? Statele-Unite, Canada, Argentina și Australia, care au intensificat producția, grație mașinismului.

S'a crezut atunci, că va spori progresiv consumația, încât producția nu o va putea satisface; iar câteva recolte deficitare va provoca foametea.

Un specialist, d. Victor Boret, a dat strigătul de alarmă:

„Țările nu mai produc atâta grâu în cât să satisfacă toată lumea. Numărul consumatorilor de pâine a sporit în ultima jumătate de veac dela 400 milioane la 600 milioane. Dacă se vor succeda trei recolte deficitare, lumea va fi lipsită de pâine".

Alt specialist, René Musset, spunea și el că Europa „va fi condamnată la foamete dacă nu va întinde propriile sale culturi de grâu".

Apelurile acestea au avut ecou.

Franța, Italia, Germania, Rusia și România au cultivat suprafețe din ce în ce mai mari de grâu, — unele din aceste țări spre a satisface propriile lor nevoi; altele, — Rusia România — și pentru export.

In aceeaș perioadă, Statele-Unite, Canada, Argentina și Australia au intensificat la maximum producția lor.

Inainte ca Europa să fie în măsură de a conta pe propria sa producție, grânele americane și australiene au inundat pietele europene.

America și Australia au crezut că vor acapara definitiv piața europeană cu grânele lor, biruind prin cantitate, calitate și preț. Câțiva ani, bursa din Chicago a regulat prețul mondial al grâului.

Situația s'a modificat simțitor în ultimii ani. Statele europene, intensificând și ele cultura grâului, n'au mai avut nevoe de grâul american și australian.

America și Australia propun, la Londra, un acord pe baza reducției producției și a sporului consumației de grâu; ca și modificarea tarifelor vamale în favoarea lor. Cum vor accepta oare statele europene restricția producției și modificarea tarifelor vamale, când politica lor economică consideră agricultura ca „industria-chee" indispensabilă desvoltării economiei lor naționale; iar regimul actual vamal, ca un apărător al producătorilor de cereale, împotriva concurenței mondiale și a speculatorilor internaționali?

In asemenea condiții, un acord nu pare posibil, când sunt interese deosebite, ba chiar opuse, în joc.

Cercetașii egipteni în Capitală

Vizita la muzeul militar

Germania se pregătește pentru un războî de revanșă

Paris, 22 (Ullstein).— La o întrunire ținută la Nancy, de foștii combatanți, mareșalul Llautey a declarat, între altele, că locuitorii din răsăritul Franței știu cel mai bine ce înseamnă războiul, căci acolo au fost distruse sate și au fost martirizați bătrânii și femeile.

Spre a menține pacea nu există decât un mijloc: să fii tare.

Lumea trebue să fie oarbă, dacă nu vede că Germania se pregătește pentru un războî de revanșă.

Tineretul trebue crescut în spiritul războinic și îndemnat la distrugerea pacifismului.

Un cataclism pe Saturn?

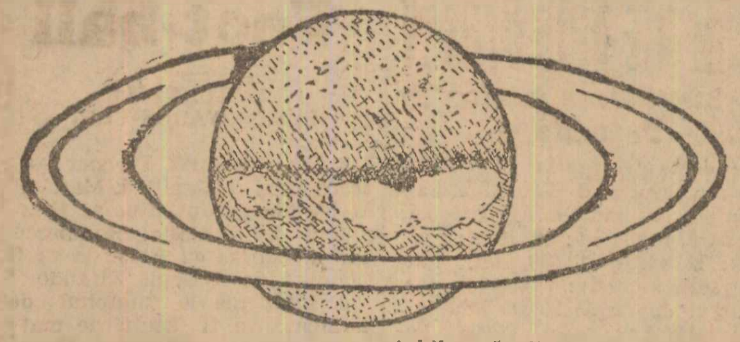

Am anunțat acum câteva zile interesanta descoperire astronomică a unui actor englez, confirmată puțin după aceea de Observatorul astronomic din Potsdam: o pată uriașă, un nor parcă, s'a format pe suprafața planetei Saturn, foarte repede, aproape pe negândite.

Spre sfârșitul lui Iulie, Saturn a fost observat pretutindeni fără să prezinte nimic anormal. Cataclismul, căci un cataclism trebue să se fi produs pe Saturn, s'a deslănțuit deci brusc.

Acest fenomen interesant și extrem de rar este studiat acum cu multă atenție de toate observatoarele din lume. Se fac observații descriptive, pentru determinarea formei norului apărut cât și a eventualelor modificări pe care le-ar putea suferi dela o zi la alta; observații micrometrice care servesc la determinarea dimensiunilor accidentului și care vor permite, în acelaș timp, să se stabilească din nou durata în care Saturn face o învârtire în jurul propriei sale axe; în sfârșit, observații fotometrice și colorimetrice care vor da material suficient asupra structurii fizice a modificației apărută pe Saturn.

Deocamdată, norul — care se găsește în dreptul diametrului planetei — și-a micșorat strălucirea devenind mai mult palid. In cursul unei ultime observații făcute la observatorul din Campidoglio, în seara de 15 August, de astronomul G. Conti, norul de pe Saturn era întovărășit de un al doilea nor mai mic și mai puțin strălucitor.

Ținând seama de repeziciunea cu care s'a produs fenomenul, este vorba probabil de o gigantică explozie ce s'ar fi produs pe suprafața lui Saturn sau de o colosală formațiune ciclonică în atmosfera îndepărtatei planete. Vom reveni îndată ce vom poseda amănunte.

— I. —

AMENINȚARI, ȘANTAJ ȘI COMPLICITATE

Cât timp s'a judecat în fața tribunalului, procesul Seletzki, am păstrat rezerva cuvenită și demnității judecătorilor și spiritului de justiție. Să se afle adevărul, am spus, și să se facă justiție.

Insă astăzi, după hotărîrea tribunalului de întâia instanță și înainte de judecarea recursului, iată că se petrec printre umbrele culiselor fapte ce dau de gândit și se aud șoapte surde! Ce se petrece?

Unul dintre apărătorii osânditului a făcut o ieșire grafică, ce a fost mai mult o amenințare decât o destăinuire. Apoi tăcerea. In al doilea rând, ziare guvernamentale insinuiază că sentința primei instanțe va fi casată la a doua. In sfârșit, naște impresia că amenințările pe care Seletzki le-a slobozit prin canalul apărătorilor săi, dacă n'au prins asupra judecătorilor dela întâia instanță, a făcut impresie în altă parte.

Sunt vinovați cari tremură.

Ce înseamnează insinuarea că sentința tribunalului militar va fi casată? Cum trebue calificată această încercare de siluire a unei instanțe judecătorești, mai ales când vine din partea unei prese care reprezintă guvernul?

Afacerea Seletzki era limpede din capul locului. Din ceasul în care sentinela pusă în fața caselor de fier a fost retrasă, iar Seletzki a primit libertatea de a rupe pecețile uneia din ele, misterul s'a abătut asupra adevărului: Seletzki devenea arbitrul și în mâna lui rămâneau armele de apărare, de terorizare și de influențarea puternicilor zilei.

Un străin vine în România și deschide o tarabă. El este bine informat asupra moravurilor, asupra oamenilor cari hotărăsc marile afaceri, asupra nerușinării cu care se realizează îmbogățirile, asupra solidarităților închise în cetățui pe care nici un asalt nu le-a putut dărâma. A putut cădea Bastilia sub furia năvalnică a unui popor mare, însă cetatea de oțel și de granit, înconjurată de o mlaștină plină de toate otrăvurile și duhorile, nici o voință românească n'a putut-o birui. Muncim din greu un întreg popor, ca să putem trăi zilele grele ale vieții, dar alături de noi și sub ochii noștri înmărmuriți își trăesc eterna carieră a corupțiunii și a îmbogățirilor spăimântătoare, oameni cari, cu o mână în buzunarele furnizorilor și cu alta la grumazul țării, își duc traiul.

Seletzki a deschis taraba și a operat. Iar când a venit surprinderea neplăcută, îndrăzneț și sigur de impunitate, a rupt pecețiile puse pe casa cu misterele și a luat în mână armele de apărare.

Un străin a venit în România și s'a purtat astfel. Iar când s'a aflat în fața judecătorilor săi, în loc să aibă atitudine blajină aducătoare de simpatii, care se cuvine celor vinovați, a ridicat glasul: ieri a rupt pecețiile pe care stau zugrăvite armele României; în fața justiției, în loc să se apere, a amenințat: „ori mă achitați, ori denunț!"

Tribunalul de întâia instanță, tresărind sub sfârcul biciuelii, a osândit, însă acum vine consiliul de revizie!

După o scurtă atitudine țantoșe, Seletzki a înțeles că manevra care n'a izbutit la întâia instanță, ar putea da greș și la a doua și atunci a schimbat tactica: pe de o parte a pus strajă gurii, iar pe de alta au început tratativele. Fiindcă diplomația este atotputernică și la ușa pușcăriilor.

Un ziar guvernamental a dat să înțeleagă că sentința de osândire va fi casată; cu alte cuvinte, acest organ a spus osânditului: „Liniștește-te, Seletzki, căci la a doua instanță va merge altfel". Și atunci Seletzki a înțeles și a pus frâu gurii.

Seletzki s'a hotărît să aștepte până la instanța de-a doua, de aceea n'a mai dat apărătorilor săi bombele cu care amenința această parte a planetei.

Unde sunt dar, destăinuirile? Unde sunt dovezile?.. Unde sunt trăznetele făgăduite?... O simplă notiță a unui ziar guvernamental cum că... sentința primei instanțe va fi casată, a făcut minunea!

Cetățuia din mijlocul mlaștinei cu putori și belinguri este mai puternică ca oricând. Străinul venit în România, ca să poată vinde marfa, a rămas acelaș obraznic și îndrăzneț și sub lacătul închisorii și sub povara osândei, după cum a fost și atunci când își plimba mansetele peste pecețiile țării. Iar tăcerea lui de astăzi strigă mai tare decât amenințările de eri!

Să așteptăm, reverențios, hotărîrea consiliului de revizie!

CONSTANTIN BACALBAȘA

Situația datoriilor României

CONSTATARILE UNEI REVISTE ENGLEZE

Londra, 22 (Rador). — *Revista liberală „The Economist" comentând măsurile luate de România cu privire la datoria externă, dă detalii asupra situației datoriilor României și încheie astfel:*

Se vede din scăderea titlurilor române că piața era preparată pentru neplată, dar nu se aștepta la o repudiere completă a obligațiunilor de transfer, deși semi-repudierea germană crease un precedent.

FILME

Omenirea se poate plânge de lipsa multor lucruri, numai de aceea a statuelor, nu. In toate părțile și în toate timpurile, s'au ridicat și se vor ridica monumente mai mari sau mai mici, mai repezi sau mai tardive, ființelor și evenimentelor socotite culminante, pe drept sau pe nedrept, de contimporanii și urmașii admiratori și recunoscători.

S'ar crede că nu s'ar putea inova în această tradiție fără sfârșit. Și totuși, nu este așa.

Lângă Pilsen, unde se fabrică berea cu faimă mai mult veche decât nouă, se află o localitate, Branow, astăzi de actualitate în intreaga Cehoslovacie.

Administrația sa municipală, interpretând, cu voința sau fără voința, dorința marei majorități a populațiunei locale, a hotărît ridicarea unui monument — cui? *„memoriei răposatei crize mondiale 1931-1933".*

Faptul nu este lipsit de explicație, poate chiar de îndreptățire.

In cea mai mare parte, locuitorii din Branow sunt mineri și sticlari. In perioada simbolizată de monumentul proiectat, au dus-o foarte greu; mulți n'au avut de lucru timp îndelungat.

De câtăva vreme însă, starea s'a schimbat. Din ce în ce, lucrătorii își găsesc locuri, însuflețirea a reapărut, și odată cu reintrarea în mine și în fabrici, ceva misterios și încurajator le spune că criza universală s'ar găsi în scădere pe curba naturală a tuturor aspectelor vieței umane în timp și în spațiu.

Dacă ei sunt sau nu în spiritul eventualităților, cine ar putea să se pronunțe astăzi? Dar simplul fapt că optimismul începe să facă spărturi în scepticismul prea întins și prea lung, nu este oare un semn îmbucurător, chiar atunci când coincide cu încă o ciudată răsturnare a valorilor, cum este ridicarea unui monument, — restrânsă din datini pentru slăviri entuziaste, — celei mai afurisite epoci din zilele noastre?

Don José

STAREA M. S. REGELUI

BULETIN MEDICAL DIN 22 AUGUST, ORA 11

Majestatea Sa Regele a trecut cu bine ziua de eri și noaptea care i-a urmat.

Temperatura și pulsul normale.

Din toate suferințele îndurate, mai persistă catarul faringian și o stare de oboseală generală.

Pentru înlăturarea acestor urmări este nevoe de odihnă cât mai completă, câtăva vreme.

Castelul Peleș — Sinaia.

Medicul Curții Regale,

(ss) Dr. I. MAMULEA

Perechea regală iugoslavă la Salzburg

Salzburg, 22 (Ullstein).— Perechea regală iugoslavă a sosit azi după amiază la Salzburg.

Grindină cât oul de găină

— Sămănături distruse. - Vite trăznite și înecate —

Botoșani, 22 Aug.

Astănoapte, a căzut o ploae torențială, cu descărcări electrice și cu grindină, în regiunea Coșula-Frumușica.

Grindina căzută a fost de mărimea oului de găină; în unele locuri, și mai mare.

Au fost distruse semănăturile de ovăz, zarzavaturile, fructele, pe o întindere de 200 ha.

Numeroase vite au fost trăsnite; altele au fost surprinse la păscut, luate de puhoiul apelor și înecate.

Scrisori din Italia

Aripile și plugul

de VERAX

Roma, August

Intr'unul din strălucitele sale articole eliptice al căror secret îl are, Léon Daudet, care e poate scriitorul francez care înțelege mai bine Italia de odinioară și de azi, a scris de curând în „L'Action Française":

„In ce privește Italia... ea nu se leagă cu d. Mussolini în secolul al XVI-lea. Ea se leagă printr'un salt de orașul lui Sylla și al lui Cezar, mai ales al lui Sylla. După cum spunea d-na de Sevigné, sunt impresionați afară din cale. Socotesc că personalitățile suverane aruncate aci ca niște săgeți, își urmează cursele și orbitele de-a lungul veacurilor, cu iuțeli diferite spre a instaura, la intervale determinate, noi opere sau să-și completeze vechile lor eforturi".

S'ar putea crede citind acest pasaj, că Léon Daudet se complace să contopească la un loc teoria lui Nietzsche și aceea a lui Carlyle, după care eroii ar fi singurii factori determinanți ai marilor faze istorice. Dar aceasta n'ar fi decât o observație ocazională și superficială. Scriitorul francez a explicat adesea cititorilor săi, că Mussolini nu-i un magician, dar interpretul desăvârșit al sufletului tainic al unui întreg popor, omul care a descoperit forțele latente și nostalgiile profunde ale acestui popor și a știut să trezească și să contopească aceste forțe și potolind nostalgiile să le dea scopuri înalte de înfăptuit.

*

Balbo și oamenii lui au defilat sub arcul de triumf al lui Constantin, pe această cale imperială, care, în curând, se va împodobi cu un dublu șir de statui al Cezarilor. Astfel, una din cele mai moderne victorii, victoria aripilor a fost strâns legată de cele mai auguste amintiri ale trecutului și nu e italian, care să nu fi tresărit la această apropiere și care să nu fi înțeles marea lecție ce se desprinde de aci. Victoria spirituală mai ales, rodul unor multiple și răbdătoare eforturi; uimitoare dovadă a ceeace poate o fascie de voințe coherente și disciplinate supusă ordinelor șefilor adevărați, minunatul zbor al avioanelor italiene a impresionat și a entuziasmat lumea întreagă. Și pe drept. Dar putem fi convinși că bucuria și orgoliul italienilor pentru fapta lui Balbo și a camarazilor săi nu și-ar fi avut întreaga plenitudine, dacă acest triumf n'ar fi fost decât un fapt izolat, singura demonstrație a progreselor aviației naționale, în loc de a fi o dovadă, printre altele multe, a unei primeniri totale, în care nimic n'a fost neglijat, dar unde, în ciuda prevederilor câtorva spirite, domină marile opere ale păcii.

N'au trecut mai mult de zece ani de când noul regim și-a asumat direcția destinelor italiene și, procedând prin antiteze, ar fi prea ușor de a arăta drumul parcurs în toate domeniile și de a pune ca într'un diptic elocvent Italia din 1922 și aceea din zilele noastre. Acest ansamblu e acela pe care-l văd italienii și de aceasta ei sunt foarte mândri.

*

Zborul lui Balbo era pe sfârșite și escadra aeriană îndeplinea ultimele etape ale întoarcerii când s'a creeat Sabandia. Sabandia, sora Littoriei, cele două orașe cari, la porțile Romei, în vechile mlaștini pontine, asanate în sfârșit, constitue martorii uneia din cele mai grozave victorii.

Eri Littoria; azi Sabandia. Romanii cari au construit pre-

Continuare in pag. 2-a

Intemeietorul pedagogiei herbartiene la români

de prof. I. LUPAȘ

Mari au fost prețioase serviciile de ordin administrativ, îndeplinite de secretarul metropolitan Ioan Popescu la chemarea lui Andrei Șaguna. Dar cu mult mai prețioase au devenit, pentru îndrumarea tinerelor generațiuni de preoți și învățători, rezultatele obținute prin activitatea lui pricepută și entusiastă ca profesor timp de 32 de ani la catedra de pedagogie a seminarului din Sibiu, ca publicist și ca autor al unor manuale didactice, cari au rămas peste o jumătate de secol în uzul școalelor românești din Transilvania. Unele au isbutit să treacă și în uzul școalelor din sudul și răsăritul Carpaților.

Chiar dela începutul carierei sale de profesor și-a dat seama de necesitatea de a răspândi ideile privitoare la o educațiune cât mai sistematică și mai îngrijită nu numai dela catedră, ci și prin presa periodică.

La începutul anului *1863* apare în Sibiu revista intitulată *„Organ pedagogic pentru educațiune și instrucțiune"*, redactată de profesorul Ioan Popescu la un nivel științific, care de atunci încoace, rareori a fost depășit de alte reviste pedagogice românești. El își mărturisia din capul locului credința neclintită într'un ideal pedagogic, acela al educației caracterului religios-moral și național subliniind că „a avea un ideal înainte înseamnează a avea *un îndreptar sigur pentru propășire* — care, rămână realitatea oricât de departe de el, totuș cel puțin scutește pe om de nefericita rătăcire în dreapta și în stânga, când vrea să meargă înainte".

Scriind despre *„Simțul național" pedagogul* sibian arată că acesta a luat o desvoltare însemnată „în toate unghiurile și la toate popoarele din Europa" deci și la poporul român precum „se poate vedea din aspirațiunile și năzuințele lui de a se consolida ca națiune și de a-și *intemeia o viață națională, pe temeiul unei culturi cu adevărat naționale*... Ce se înțelege prin adevăratul simț național, aceea nu se poate defini prin cuvinte, dar se poate cunoaște din fapte... A deștepta și a nutri un simț național care, departe de a duce la ura către alte națiuni, să nu lase loc numai egoismului și să miște pe om spre fapte, ce înaintează binele, fericirea comună a semenilor săi, însemnează a înavuți inima omului cu unul dintre cele mai frumoase și mai nobile simțeminte. De aceea și *chemarea învățătorilor și a educatorilor este de a face ca în elevii lor, încă de timpuriu, pe lângă simțul religios și moral, să prindă rădăcină și să se întărească și simțul național*. O națiune, în ai cărei fii se răcește sau doară togma se stinge și piere simțul național, devine nesimțit, mai curând ori mai târziu, sclava altor popoare, și apoi o națiune subjugată nu e, nu poate fi în stare a se avânta la nici o cultură.

Cultura, după cum ne învață istoria popoarelor, poate să prospereze *numai pe terenul libertății naționale"*.

Cercetând mijloacele potrivite a contribui la desvoltarea simțului național, Popescu insistă ca „educatorul și învățătorul nu numai să vorbească în cuvinte și fraze frumoase despre națiune, ci să-și arate prin fapte simpatia ce o are cu națiunea și soarta ei, să arate că trăește în sânul națiunii, prin națiune și pentru națiune". Nu uită, firește, a vorbi despre importanța limbei materne și a istoriei naționale amintind cu mâhnire că se mai află familii cari „să nu zicem că disprețuesc limba maternă, dar de sigur o pun îndărătul altei limbi străine, spre scăderea și împuținarea simțului național în sânul lor". De aceea recomandă „să-și stâmpere setea spirituală așa zicând din fântâna națională, din produsele literare scrise în limba poporului, din al cărui sân se trage; pe scurt, să se folosească în viață cât se poate de limba maternă, care este *cel mai puternic mijloc spre a ținea viu simțul de coerență națională"*...

Dar „ce nu cunoaște omul, nu poate nici să iubească". Viața națională trebue deci studiată nu numai în manifestările ei prezente, ci și în cele din trecut: „în loc de a începe *voiagiuri* — scrie P. — prin câte țări streine îndepărtate, *mai bine să cercetăm întâiu țările locuite de români*. Să luăm *istoria națională* și cu ea în mână să căutăm locurile, cu care sunt împreunate reminiscentele istorice ale națiunei noastre. O astfel de călătorie are influență binefăcătoare de odată și asupra desvoltării simțului național și asupra inimei: o astfel de influență niciodată nu va putea să aibă o călătorie, făcută chiar și prin țările cele mai culte ale Europei. Pe lângă aceea, istoria națională are să deștepte în noi spiritul național și prin aceea că ne descrie cu vii colori suferințele și luptele, prin care a trebuit să treacă românul pentru patria sa și pentru credința sa strămoșească. Istoria este, mai departe, care ne spune că românul, nu de astăzi de eri, ci dela începutul istoriei sale, pe limba sa străbună a pus mai mult preț decât chiar pe viața sa..

In fine, istoria națională este care ne pune înainte, ne desfășoară caracterele bărbaților, cari au jucat rol în viața poporului nostru. Ea ne umple de o parte de admirațiune, de respect, arătându-ne zelul, credința, de care au fost însuflețiți până la moarte unii din fiii națiunei, pentru binele și fericirea ei, iar de altă parte ne aduce exemple și de dispreț punându-ne înainte caracterele acelea dejosite, care din egoism ori slăbiciune s'au tăiat, au ieșit din sânul mamei lor și în urmă au devenit cei mai aprigi inimici și prigonitori ai ei" (p. 27-8).

Precum arată aceste fragmente, preocupările pegagogului dela Sibiu erau, înainte cu 70 de ani, îndreptate spre aceleași scopuri ale educației naționale, cari frământă și în zilele noastre sufletele pătrunse de îngrijorare și de simțul răspunderii pentru viitorul patriei întregite.

Scrierile, prin care a reușit Ioan Popescu să aștearnă o temelie solidă pentru pedagogia științifică românească, sunt următoarele:

Compediu de pedagogie pentru părinți, educatori, învățători și toți bărbații de școală (Sibiu 1868). In prefață stărue asupra necesității și importanței cunoștințelor psihologice pentru pedagogie: „*Herbart, celebrul filosof*, a zis că până nu vom avea cunoștința psihologiei, nici despre o singură oră de învățământ nu vom fi în stare a ne da seama, dacă s'a urmat bine sau rău. Dar adevărurile psihologice, relative la creșterea și instruirea tinerimei, își află aplicațiunea lor practică în pedagogie, prin urmare ce s'ar putea zice despre cei ce au să se ocupe de acea creștere și instruire și nu cunosc decât numai unele metode sau părți singuratice din pedagogie? S'ar putea zice că aceia sunt față de adevărații pedagogi, ceace simplii zidari sunt față de arhitecți: cești din urmă lucră — după cum e știut — având în vedere tot planul construcțiunei edificiului, pre când ceia sunt preocupați numai de lucrurile singuratice, din cari se compune întregul".

Această carte s'a învrednicit de aprecieri favorabile chiar din partea lui Titu Maiorescu. Intâmpinând apariția compendiului cu vădită satisfacție, Maiorescu spunea că încercarea lui Ioan Popescu îi pare mai întâi nimerită în privința spiritului, de care a fost dictată. In toate ramurile activității noastre intelectualte este o primă lacună de îndeplinit, adică principiile sistematice. Până când acestea lipsesc, încercările aforistice nu au rațiunea lor de a fi din cauză că nu pot produce convingerea despre adevărul ce-l conțin, ci par din contră opiniuni arbitrare neputându-și justifica deductiunea din adevărurile primitive. Insă cartea lui Popescu, pe cât din acest punct de vedere a fost bine concepută, pe atât este de bine executată, și noi împlinim numai o datorie de conștiință recomandând-o învățătorilor români, sub câteva mici rezerve ce le vom face îndată". După enumerarea acestor rezerve ajunge la concluzia că puținele „observări critice nu pot micșora meritul total al cărții" care va fi „de mare folos pentru institutele

(Continuare in pag. 2-a)

ASIGURAREA „FRANCO-ROMÂNA"
Bucureşti, Griviţei 23. — Fondată 1920 (M.O. 182-1920)

ASIGURAREA „FRANCO-ROMÂNA"
CUPON
N-rul 1-10
24 Aug. 1933

10 cupoane, dimpreună cu lei 20, dau dreptul la o asigurare A. M. „UNIVERSUL", **grupa copii şi şcolari,** de lei **20.000** cu un număr de premii de 10.000 lei şi 2 numere de premii de 5000 lei
Tragerea la 1 Septembrie 1933
separat de a celorlalţi asiguraţi

DIN ŢARA MOŢILOR

Adunările de protestare
dela Calata, Bălceşti şi Călăţele

Huedin, 21 August

Curtea şcolii primare din Calata nu putea să cuprindă mulţimea de moţi veniţi din 18 comune.

Preotul T. TEODOR din Calata urează oaspeţilor bun sosit şi descrie nevoile şi durerile moţilor

Vorbesc apoi d-nii prof. Gh. Cuza, prof. P. State, deputaţii Urziceanu, N. Robu, studentul Tiberiu Rebreanu, învăţătorul Lungu şi protopopul Aurel Munteanu, cari aduc salutul regiunilor ce reprezintă şi prinosul lor de recunoştinţă pentru bogatul trecut de luptă naţională al căpitanului Şiancu, prezent la întrunire.

Oratorii înfierează cu ultima energie vitregia şi chiar reaua credinţă a guvernelor faţă de nevoilor moţilor, al căror pahar de suferinţe nu e departe de a se revărsa cu toată furia contra unor nedreptăţi moştenite şi continuate până şi după unire.

„Gestul lui Şiancu — au spus ei — este cel al disperării moţilor şi nenorocirii unei ţări întregi, în faţa cărora taraba intereselor politice apare ca o adevărată crimă naţională".

Căpitanul ŞIANCU a mulţumit pentru primirea care i s'a făcut.

ADUNAREA DIN BALCEŞTI

Lungul şir de automobile, autobuze şi trăsuri cu oaspeţi din Cluj, Huedin şi toate colţurile ţării se înşirule pe umbritul drum de pe marginea Călăţelei. Decorul de brazi nu poate însă să ascundă pleşuvul munţilor înălbiţi de vitregia cotropitorilor.

De pe culmea Belişului coboară mulţimea adunată cu drapele în jurul mormântului celor 45 de moţi arşi pe rug de hoarda lui Urmanczy.

D. MIHAI ABRUDEANU asigură pe căpitanul Şiancu de devotamentul tuturor moţilor.

După ce le mulţumeşte pentru primire, căpitanul ŞIANCU reaminteşte asistenţii luptele duse pentru cauza moţilor şi împrejurările martirajului celor 45 de paşnici moţi.

„Necazurile voastre — a spus căpitanul — au rămas însă aceleaşi şi de aceea lupt eu contra cotropitorilor voştri. Numai adâncimea durerilor voastre mi-au scormonit sufletul până la gestul ce-am făcut. Trupul mi-i slăbit, dar inima mi-e tare şi în ea găsesc mereu resurse pentru lupta ce-o duc contra nedreptăţirii voastre. Paharul este plin şi sper că veţi fi înţeleşi cel puţin în ceasul al XII-lea.

Protopopul AUREL MUNTEANU face un scurt istoric al mlenarului sbucium moţesc încheind inimoasa cuvântare cu: „Nu cerem favoruri, vrem să fim stăpâni pe ce-am avut odată, vrem să trăim!"

Mai vorbesc d-nii dr. VIRGIL ŞIORTAN, secretarul general al „Frăţiei de cruce din ţara moţilor" şi deputat URZICEANU, cari arată netrebnicia guvernelor ce-au lăsat ţara pradă tuturor sperţarilor şi veneticilor, în când moţii mor de foame şi de boli.

D. prof. PETRU STATE declamă apoi: „Se aud topoarele în munte", poezie proprie din care se desprinde durerea pentru raptul bogăţiilor româneşti.

Impresionantă este cuvântarea preotului VASILE HERDEA din Măguri, care încheie: In căsuţele noastre, de un an nu s'a mai văzut pâine, ci numai mălaiul, tot aşa de negru şi amar ca şi suferinţele noastre. Deputaţii noştri nu i-am văzut nici odată între noi şi-a trebuit să vie cei din Bucovina şi Moldova ca să ne audă durerile. Prin dreptate, muncă şi cinste, dela mic şi până la mare, ne putem totuş ridica.

D. prof. GH. CUZA spune că Providenţa l-a întâlnit cu vrednicul căpitan Şiancu tocmai spre mormântul celor 45 de martiri, semnul suferinţelor de eri ca şi de azi, iar pustiul ce se întinde prin munţii ţării strigă la cer contra lipitorilor ce ne sug însăş vlaga neamului.

D. VLADIMIR NOVIŢCHI din Basarabia îşi arată indignarea unei provincii ce-a vrut să se unească cu oamenii cinstiţi din patria mumă, nu cu ticăloşii şi trădătorii.

In acelaş sens mai vorbesc profesorul NICOLAE POPA din Cluj şi studentul ION TRIFU din Bălceşti.

Adunarea primeşte apoi cu unanimitate expedierea unor telegrame M. S. Regelui Carol al II-lea şi primului ministru.

OMAGII „UNIVERSULUI". — PARASTASUL PENTRU MARTIRI

Protopopul AUREL MUNTEANU descrie piedicile ce i s'au pus de autorităţi pentru aşezarea unei troiţe la mormântul martirilor şi dragostea cu care a răspuns *„Universul"* pentru deschiderea unei liste de subscripţie spre a le ridica un frumos monument. (Întreaga asistenţă ovaţionează „Universul", directorul şi colaboratorii lui).

D. ILIE S. CODREANU, reprezentantul ziarului, mulţumeşte moţilor pentru frumoasa manifestaţie de simpatie şi-i asigură că „Universul" va îmbrăţişa şi lupta în totdeauna pentru orice cauză românească.

Asistat de preoţii Virgil Petrea din Bălceşti, Constantin Brişanu din Poiana lui Horia şi Vasile Herdea din Măguri, protopopul Aurel Munteanu, oficiază un impresionant parastas la mormântul celor 45 de martiri moţi.

LA CALAŢELE

După banchetul oferit de d. TRAIAN MUNTEANU din Bălceşti, odată cu căderea amurgului, oaspeţii au plecat spre Huedin.

Cu toată ora destul de înaintată în Călăţele ei au fost întâmpinaţi de mulţimea dornică de a-şi revedea pe dragul lor căpitan.

In cuvinte mişcătoare au vorbit şi aci d-nii VLADIMIR NOVIŢCHI, studentul IONEL LEU, căpitanul EMIL ŞIANCU, profesorul GH. CUZA şi deputatul N. ROBU.

Din cuvântările ţinute s'au desprins, aceleaşi suferinţi, aceeaş împărtăşire a durerii şi aceeaş înfierare a indolenţii guvernamentale.

—xox—

Soţii Lindbergh vor vizita Europa

New-York, 22 (Ullstein). — Agenţia „Reuter" anunţă că Lindbergh şi soţia sa vor face o călătorie în Europa.

Vor vizita întâi Danemarca.

Soţii Lidbergh vor veni în Europa cu vaporul.

IN NORDUL BASARABIEI

Se construesc poduri, dar drumurile rămân aceleaşi

— Un pod gigantic la Atachi. — Mizeria târgului —

-- Dela trimisul nostru special --

O arteră principală pentru desvoltarea economică a unei bune părţi din nordul Basarabiei, e legătura ce se încearcă a se face de câţiva ani între Orhei, Bălţi, Soroca, legându-se aceste trei capitale de judeţ printro şosea, care să facă accesibile transporturile atât a mărfurilor, cât şi a pasagerilor.

Odată această şosea înfăptuită, legătura cu capitala Basarabiei, ar fi un fapt împlinit, pentrucă între Chişinău şi Orhei există o şosea care a început să fie în fine întreţinută.

Dela Orhei însă, şoseaua spre Bălţi s'a terminat pe o distanţă de 35 km., până la satul Saharna, iar de aici drum negru, anevoios în toate anotimpurile, dar mai cu seamă iarna şi toamna. Dela Bălţi spre Orhei s'a construit deasemeni câţiva km.

In spre Soroca însă nu s'a realizat nici un km. de şosea.

Această capitală de judeţ, la graniţă, pe chiar malul Nistrului, posedă azi o legătură fericită, o admirabilă şosea dela Floreşti, făcând legătura cu calea ferată.

Basarabia, aşa cum a fost găsită după dominaţia de sălnicie a ruşilor, progresează. Ar fi putut progresa mai mult din punctul de vedere al drumurilor, nenorocirea acestei provincii. Totuşi în cei 15 ani dela Unire s'a făcut mult mai mult de cât au făcut ruşii în cei 100 de ani.

Am însoţit pe d. Ştefaneli, prefectul jud. Soroca, în o bună parte a judeţului.

Decedatul prefect Nicolescu, a început o serie întreagă de construiri de poduri peste atâtea râpe, coclauri şi râuleţe, inundabile în timp de ploaie şi făcând imposibilă orice circulaţie. Această operă se continuă, de sigur, Basarabia ar fi progresat spre binele şi al provinciei dar şi al ţării.

Sorocenii răsuflă acum. Au o şosea care îi poate scoate uşor la calea ferată pentru orice nevoi.

Oraşul a rămas totuşi fără viaţă. O monotonie revoltătoare, iar urmele catastrofalelor inundaţii de acum un an, stau încă mărturie a mizeriei şi a suferinţelor prin care au trecut cetăţenii acestui oraş. Mulţi n'au putut să-şi mai refacă gospodăriile, în special funcţionarii. Zidurile năruite apar năluce dealungul Nistrului.

A fost pentru aceşti nenorociţi şi o crudă ironie; s'au dat lemne pentru construcţie, dar transportul lor ar fi costat mult mai mult de cât valoarea acestui material.

Dela Soroca, în târgul Atachi, din faţa oraşului sovietic Moghilov, drumul natural îl străbaţi cu toate neplăcerile ce ţi le procură gropile, praful, sau noroiul în timp de ploaie.

Acest târg, locuit în centru de o numeroasă populaţie evreiască, e deţinătorul celei mai crase murdării şi mizerii. N'am putut pricepe cu ce se indeletnicesc aceşti oameni, de îndată ce i-am văzut tolăniţi pe trotuarele-ferestreu, aproape toată ziua. Ai impresia că nu mai există nici serviciu sanitar, dar nici alt reprezentant de autoritate. E ceva care te înăbuşe, în plin centru al târgului. Stau la olaltă gunoaiele neridicate cu lunile, alături de mortăciunile aduse de apele răsvrătite ale Nistrului. Bălăriile sunt cele mai fertile culburi ale malariei. Piaţa e animată aproape zilnic, dar nimeni nu se gândeşte că trebueşte şi măturată, cel puţin din când în când.

Alături de toată această mizerie se întipăreşte pe chiar feţele acestor cetăţeni-târgoveţi, toată sărăcia vremurilor sau a leneviei.

Are un mic istoric de tristă memorie acest târg.

Aşezat în faţa oraşului rusesc, au fost vremuri de aprigă vitregie a ruşilor faţă de populaţiunea evreească. Evreii nu puteau locui ori unde ar fi vrut.

Oraşele erau determinate pentru aşa ceva şi determinat era şi numărul cetăţenilor evrei de a le locui. Târgul Atachi a fost creiat parcă special pentru evreii fără stare. Numai aici li s'a dat voie să construiască câte o căsuţă cu ferestre ton armat.

Ceia ce prefecţii studiază acum, şoseluirea mecanică pe care vor să o realizeze cu orice preţ, este o nouă etapă de înfăptuiri. Numai să nu se amâne aşa cum s'au amânat acele frumoase începuturi de colaborare cu armata constructivă de acum doi ani, care a dat şoseaua Floreşti-Soroca scoţând din nevoi o capitală de judeţ, şi atâtea alte realizări pe acelaş tărâm. Dacă se începea această operă mai din vreme şi tinuă adăugire la fatala lor existenţă în târgul ce se numeşte Atachi.

Peste o râpă adâncă, din care se căţărau când n'aveau apă, cetăţenii, ca să ajungă în cealaltă parte, s'a construit un pod de 23 metri lungime, 1 m. înălţime. A necesitat suma de 225.000 lei. aşezat pe varianta în construcţie, pentru o eşire lesnicioasă din acest târg al mizeriei. Şi tot pe acelaş traseu, se execută un pod de beton armat.

Am asistat la inaugurarea acestui pod, construit pe o respectabilă înălţime, de pe care am putut privi o zi de viaţă sovietică în oraşul Moghilov.

în mizeria târgului Atachi

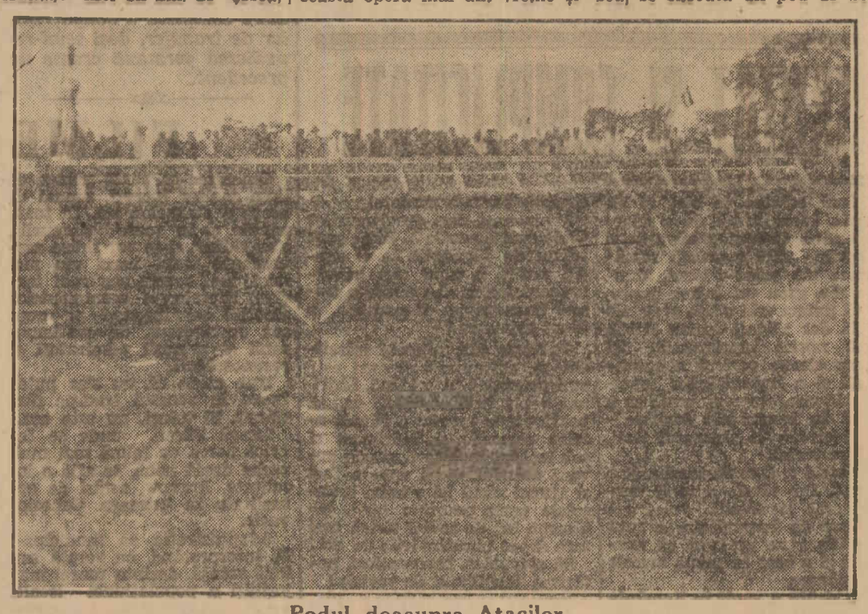

Podul deasupra Atacilor

—xox—

Cimitirul eroilor din Slobozia

Slobozia, 21 August

In acest oraş s'a înfiinţat încă din 1921, un cimitir cu osemintele a peste 500 eroi români, francezi şi engleji.

Acum se lucrează la amenajarea lui în stil modern. Formă pătrată cu laturile de câte 50 m. închide o suprafaţă de 2500 metri pătraţi. Împrejmuirea veche de lemn s'a înlocuit cu un zid înalt de 1,50 m. şi gros de 0.40 m., construcţie de beton armat

La intrare, un portal monumental, stil cubist, cu un vultur d'asupra şi plăci de marmoră pentru inscripţii.

Cele două colţuri ale faţadei au câte un stâlp înalt de 5 m., purtând inscripţia: „In Fide Salus".

Interiorul s'a împărţit astfel; în centru o capelă pentru oficierea serviciilor divine. Restul s'a divizat în sectoare: 1. Sectorul din dreapta cuprinzând un monument comemorativ şi mormintele eroilor algerieni, morţi în lagărul din Slobozia; 2) Sectorul din stânga cu monumentul prinţului algerian Gheraimica Muhamed şi morminte algeriene; 3) Sectorul mormintelor de eroi români cu monumentul comemorativ; 4) Sectorul mormintelor eroilor francezi şi engleji cu monumentul respectiv. In fund un monument al eroilor necunoscuţi şi o cruce comemorativă a medicului locotenent în rezervă, dr. George Sculi, fost şef al spitalului Slobozia, mort în luptele din Moldova.

Deosebit de monumentele comemorative, fiecare mormânt de erou are crucea respectivă.

Începută în Septembrie 1932, lucrarea se va termina peste 2 luni aproximativ, când se va face inaugurarea cu deosebit fast.

Lucrarea este încredinţată d-lui inginer Gavril Petrescu.

—xox—

Scrisori din Italia

Urmare din pag. I-a

tutindenea, pe cari nu i-a dat în lături nici un obstacol, dar cari n'au putut învinge mlaştinile pestilenţiale, nu s'ar închina şi ei în faţa unei atari reuşite?

Acum câţiva ani, în locul acestor oraşe nu se aflau decât imense întinderi de noroi şi de terburi, unde păşteau bivolii sălbatici, unde bântuiau friguriile palustre şi unde, în colibe sărăcăcioase, locuiau ultimii păstori, cari nu mai nutreau alt gând decât să evadeze din acest ţinut atât de puţin ospitalier, de a nu mai respira aerul ucigător al bălţilor.

Vis al romanilor, bătălie zadarnic combătută de imperii şi de fatalitate... care romanii nu sfârşiseră prin a se resemna, prin a crede nevindecabilă această rană uriaşă şi supurentă din inima Italiei?

Şi acum această luptă, care a dăinuit mulţi ani, care nu îngăduia nici un răgaz şi a fost o epopee zilnică, a fost câştigată în cele din urmă. Acolo unde se înfundau roţile carelor trase de bivoli, circulă azi automobile şi tractoare; acolo, unde nu existau decât cătune ai căror locuitori erau roşi de malaria, Littoria şi Sabandia îşi înalţă clopotniţele, primăriile şi căsuţele lor albe. Mlaştinile ucigătoare au dispărut. Un pământ bogat şi fecund a şi început să-şi dea roadele, spice frumoase de aur, — şi în ziua în care Mussolini a inaugurat Sabandia, i s'a adus o pâine frumoasă şi gustoasă provenită din spicele pontine. Imi închipui că în clipa aceea, inima Ducelui a fremătat de o bucurie fără nume. Pâinea aceasta era omagiul cald al unui întreg popor; consacrarea uneia din cele mai nobile şi mai umane victorii; încoronarea uneia din cele mai curate şi sfinte opere pe care o înfăptuit-o şi a dus-o la bun sfârşit.

*

Cu câteva zile mai înainte, un comunicat oficial anunţase că în cursul lunii Iulie, importul grâului scăzuse cu 444.947 chintale faţă de aceeaşi lună a anului trecut şi tot astfel al porumbului cu 735.655 chintale pentru aceeaşi perioadă. E aproape de prisos să comentăm aceste cifre. Ele spun în deajuns ce-a făcut Mussolini, ele dovedesc că Italia nu va întârzia să obţină în întregime din propriul ei pământ, grâul pe care trebuia să-l ceară străinătăţii plătind un tribut greu. Grâul şi cărbunele erau două ameninţări ale autonomiei naţionale. Electrificarea ne-a scuţit de cărbune, pământul italian ne va da pâinea. Abea creiată, Littoria a intrat în luptă. Sabandia o va urma. Una şi alta dovedesc minunata voinţă a unui om şi disciplina pasionată a unui popor.

Există victorii mari. Dar nu există victorii mai pure decât aceasta.

VERAX

Intemeietorul pedagogiei herbartiene la români

(Urmare din pag. I-a)

de educaţiune". Apoi exprimă Titu Maiorescu bucuria că „direcţiunea noului Institut pedagogic fondat în Bucureşti de Principele Domnitor (Carol) va fi încredinţată lui Popescu", dela care se credea în drept să aştepte „rezultate salutare pentru şcoalele române" (Convorbiri Literare din 1868 pag. 145-147)... alineat nou! *„Pedagogia lucrată pe bazele psihologice şi etice ale realismului herbartian"* de I. Popescu a apărut în 3 ediţii (1863, 1873 şi 1902).

La 1881 apărând în Sibiu ediţia 1-a a cărţii lui Ioan Popescu, intitulată *„Psihologia empirică sau ştiinţa despre suflet între marginile observaţiunii"*, Titu Maiorescu îi consacră o amănunţită analiză (Conv. Lit. 1881 p. 241—251) criticând nu atât expunerea lui Popescu, ci mai mult ideea fundamentală a psihologiei lui Herbart, care derivă puterea sufletească din raportul reprezentărilor sau ideilor între o-altă. Deci critica lui Maiorescu se îndreaptă — după cum mărturiseşte însuş — contra şcoalei lui Herbart şi nu contra scrierii lui Popescu, despre care constată că e o lucrare serioasă *„menită a pune un fundament de cunoştinţe filosofice în capetele şcolarilor din liceele române"*.

Iar când a apărut, la 1887, în a doua ediţie această carte importantă, Maiorescu nu întârzie a o întâmpina în Convorbiri Literare (1888 p. 742) cu aprecieri elogioase afirmând că autorul perfecţionându-şi lucrarea a reuşit să dea *„cea mai bună carte de materie filosofică în limba română"*, care „îşi va îndeplini bine scopul şi va rămâne *pentru mult timp o podoabă a literaturii noastre didactice"*.

*

Astfel a muncit profesorul Ioan Popescu şi astfel a fost apreciat rezultatul muncii lui în ogorul pedagogiei româneşti, unde el a implântat, cei dintâi, plugul cugetării sistematice, conştiente de scopul urmărit şi de mijloacele prin care poate fi atins. Brazda, trasă de el, fecundată cu sămânţa cunoştinţelor lui pedagogice-filosofice, a rodit cu îmbelşugare înălţând considerabil nivelul şcoalelor româneşti din Transilvania şi isbutind a face, prin lecţiile şi scrierile lui solide, ca seminarul dela Sibiu să fie considerat nu numai drept cea mai veche, dar şi cea mai bună şcoală pedagogică în tot cuprinsul teritorului românesc.

Academia Română alegându-l între membrii săi corespondenţi, a înţeles a-şi îndeplini datoria să întindă o ramură din cununa gloriei neveştejite asupra strădanilor pricepute şi devotate ale profesorului sibian, care prin activitatea sa didactică şi literară-pedagogică s'a afirmat ca un intemeietor al pedagogiei herbartiene la români.

Cu prilejul serbării centenare s'a putut face constatarea că valoarea scrierilor, publicate de acest despicător de brazdă nouă în ogorul ştiinţei româneşti, a fost aşa de puţin măcinată de dinţele necruţător al vremii, încât afirmaţiunea lui Titu Maiorescu privitoare la calitatea lor de *podoabe ale literaturii noastre didactice* nu şi-a pierdut cu totul actualitatea nici după atâtea decenii dela apariţia lor.

Prof. I. LUPAŞ

—xox—

Preţurile ţiţeiului pe vagonul de zece mii kg.

Ploeşti, 22 August

Buştenari uşor, 5100 lei; Buştenari mediu, 5000 lei; Buştenari parafinos, 4300 lei; Buştenari greu, 4700 lei; Bălcoi uşor, 5100 lei; Moreni parafinos, 3400-3600 lei; Moreni dacian uşor, 4300-4700 lei; Gura Ocniţei dacian, 4400 lei; Gura Ocniţei parafinos, 3800 lei; Ţintea 3600.

Noua monedă franceză de 5 franci

Clişeul reprezintă noua monedă franceză de nichel, în valoare de 5 franci, care va fi pusă în curând în circulaţie.

Modelul a fost ales la un concurs ţinut de curând la Paris şi e opera cunoscutului graver A Lavrillier.

Cronica sporturior

Programul concursului hipic dela Braşov

— Dispoziţiunile generale în vederea zilelor de 25, 26 şi 27 August. — Premiile —

Braşov, 21 August.

In vederea concursurilor hipice ce cari se vor desfăşura la Braşov în zilele de 25, 26 şi 27 August sub patronagiul M. S. Regelui se fac pregătiri asidue.

Comitetul organizator sub preşedenţia d-lui Emil Schmutzler, a întocmit programul probelor, luând de asemeni măsuri pentru amenajarea pistei. In vederea concursurilor s'au făcut importante lucrări pe terenul „Olympia", s'au ridicat tribune, grajduri pentru cai şi s'au construit obstacole artificiale.

S'au întocmit de asemenea şi condiţiunile diverselor probe ale concursurilor de călărie.

Programul concursului hipic dela Braşov a fost făcut în conformitate cu regulamentul general al Federaţiei equestre române; el se va desfăşura aplicându-se prevederile acelui regulament.

Se va observa la proba de dresaj modificarea aprobată la congresul F. E. R. ţinută la Paris 18 Dec. anul trecut.

Probele înscrise în programul concursului sunt următoarele: 1) Proba de dresaj A. (categorie uşoară); 2) Proba de dresaj B (categorie mijlocie); 3) Parcursul de vânătoare (categorie uşoară); 4) Parcursul de vânătoare (artilerie); 5) Parcursul de vânătoare (categorie mijlocie) Handicap; 6) Parcurs progresiv; 7) Parcurs de forţă Coupe Challenge; 8) Parcurs American; 9) Lupta regimentelor (parcurs de echipe) Coup Challenge; 10) Parcursul doamnelor; 11) Parcurs cuplu; 12) Parcursul de consolaţie (vânătoare) — o inovaţie introdusă anul acesta—; Parcursul „Reclamă" (probă de supunere); 14 Proba combinată pentru doamne; 15) Proba combinată pentru domni.

Premiile ce se vor distribui vor trece de 150.000 lei şi se vor da astfel: pentru probele de dresaj categoria A: 10.000 lei; categoria B. 5.000 lei. Parcursul de vânătoare categoria uşoară 16.000 lei; artileria: 8,000 lei; Handicap 14.000 lei. Parcursul progresiv: 15.000 lei; parcursul de forţă: 20.000 lei; parcursul american: 14.000 lei; Lupta regimentelor; 5.000 lei; iar pentru parcursul doamnelor şi cuplu se vor oferi 9 premii de onoare. La parcursul de consolaţie se vor distribui premii în valoare de 10.000 lei; la parcursul „Reclamă": 15.000 lei; iar proba combinată pentru domni: 10.000 lei.

La proba combinată pentru doamne se vor oferi 4 premii de onoare.

Parcursurile de obstacole se vor executa după o schiţă pe care o întocmeşte comitetul de organizare.

Parcursul progresiv este deschis pentru toţi caii. Se vor sări 6 obstacole cu înălţimea de: 1.10, 1.20, 1.30, 1.40, 1.45, 1.50 m.

Clasarea se va face pe baza numărului de puncte obţinute.

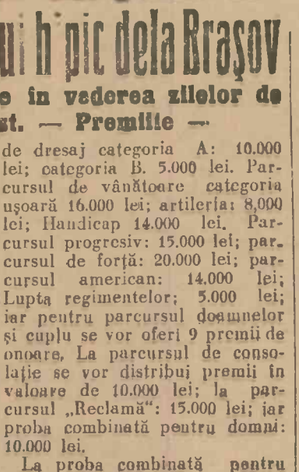

La lupta regimentelor (parcurs de echipe) vor participa fiecare corp de trupă, şcoală, societate hipică, poate participa cu 3 călăreţi cu câte un cal fiecare.

Caii echipelor regimentelor pot fi cai de serviciu sau proprietatea ofiţerilor din regimentele respective.

In vederea concursurilor cari vor începe peste câteva zile, concurenţii din Braşov fac zilnic antrenamente la manejul clubului din str. Lungă.

Din tot restul ţării s'au anunţat foarte numeroşi concurenţi, militari şi civili.

Foot-ball

MATCHURILE FERENCVAROS-ULUI

Echipa pestană Ferencvaros, soseşte azi în Capitală. Matchul oaspeţilor cu Juventus va fi arbitrat de d. Costel Rădulescu, iar întâlnirea cu Ripensia va fi condusă de d. Denis Xifando.

Deschiderea la matchul de Sâmbătă va fi făcută de matchul Generala (Ploeşti)—Generala (Buc).

— Mâine se dispută competiţiunea sistem „Fulger" pe arena Romcomit, între echipele: Juventus, Ziariştii sportivi, „Cărăbuş" şi „Arbitri".

Motociclism

RALLYUL DELA CLUJ

Moto-clubul român va face să se desfăşoare anualul său rallyu cu plecarea din mai multe centre sportive din ţară în ziua de 26 August.

Inerierile definitive sunt:

BUCUREŞTI

Şachim Gr., M. Mareş, N. Ionescu-Cristea, V. Olteanu, V. Mihail, V. Georgescu, Papastergiu, Salaru I., W. Schmidt, W. Craighero, Gr. Grupcea.

CLUJ

Lt. Bujorescu, Déack F., Decksei E., Csegesi A., Gh. Onişor, Zihabi Andrei, Farkaş, V. Banda, D. Pogăcianu, Molnar Al., Szilvester Gh., Lürincz Al.

TIMIŞOARA

Becsi M., Bandu D. B. Horvath, Bela Gabriel, A. Szilly, V. Munteanu, Ştefan Becsei, L. Berecz, C. Müller, Kaszlhahn, I. Cot, Cisil Petru, Medica U., Martin Ioan, Zsifcovits Ioan, Ct. Teodoru, Ladtetätter, Fischer A., Massony M.

CHIŞINAU

Rother Boris, Rodzevici Boris, Giersmann, Bucov B., P. Luchianof.

BISTRITA

P. Baldi, G. Orendi.

Preţul abonamentului la ziarul UNIVERSUL este:
Lei 750 pe un an
„ 380 pe 6 luni
„ 200 pe 3 luni
„ 80 pe 1 lună
Abonamente se fac la 1 şi 16 ale fiecărei luni

PENTRU
LIBRARII ŞI DEPOZITARII DE ZIARE
CAETE
DICTANDO ŞI ARITMETICĂ
de câte 6, 8, 10, 16, 20, 24, 30, 40, 50, 100 şi 200 de file de cea mai bună calitate (hârtie velină) Maculatoare, Blocuri de ori ce fel, Caete desen şi muzică se vând la
Libraria Ziarului UNIVERSUL
cu preţ mai avantajos ca oriunde. La comenzi importante se fac reduceri de preţuri. Expediţii prompte. Se poate expedia şi cu ramburs
COMENZILE SE PRIMESC LA:
LIBRARIA ZIARULUI „UNIVERSUL"
Catalogul cu preţuri se trimit gratuit la cerere

Fel de fel

La 60 de ani

La Grenoble s'a întâmplat acum câteva zile o dramă puţin comună. O bătrână în vârstă de 60 ani a ucis cu trei focuri de revolver pe soţul ei, cu un an mai în vârstă decât ea.

Bătrâna a fost arestată fără nici o greutate. Ea a declarat că trăia de multă vreme în neînţelegere cu bărbatul ei şi era geloasă pe el pentru isprăvile lui de Don Juan.

Pământul se răceşte

Un geolog suedez, d. Gunnar Erdtmann, prevede întoarcerea unei noui perioade glaciale, cum a mai avut de suferit pământul acum zece sau douăsprezece mii de ani. Savantul scandinav trage această prevedere din cercetarea pădurilor. După cum climatul unei regiuni tinde spre cald sau spre firig se înmulţesc unele esenţe de arbori în timp ce altele devin mai rare.

Examinând de aproape felul cum se comportă pădurile Scandinaviei şi ale Marii Britanii, se poate constata că arborii cu foi căzătoare, corespunzători unui climat dulce, sunt de multă vreme în scădere simţitoare.

După d. Erdtmann aceasta este un semn că foarte curând se va produce o răcire generală a pământului, sau cel puţin a Europei. „Foarte curând" însemnează însă câteva mii de ani...

O distracţie nouă

Călătorie cu avionul... pe sine.

După 27 de ani

In Alpii Tirolului au fost descoperite într'o perfectă stare de conservare cadavrele a doi turişti dispăruţi acum 27 de ani. Ei căzuseră în crăpătura unui gheţar care abia acum a ajuns la poalele muntelui şi unde, transformat în torent, a aruncat cadavrele pe ţărm.

Se cunosc cazuri când gheţarii au redat pe alpiniştii dispăruţi în accidente, după 40 şi 50 de ani. Astăzi încă se văd în munţii Alpi diferiţi gheţari care vor aduce la iveală, după un timp bine stabilit, victimele pe care le-au făcut.

Cinematograf pentru automobilişti

Oraşul Comden din statul New-Yersey (U. S. A.) e posesorul unui cinematograf unic în lume: spectatorii pot urmări întreg spectacolul din automobilul lor. Pentru aceasta, automobilele sunt garate în semicercuri concentrice, unul mai sus decât celălalt.

Echipamentul sonor al cinematografului îngădue spectatorilor să audă ceeace se vorbeşte pe ecran chiar dela 100 metri depărtare.

Peste 500 automobile iau parte la cele 3 reprezentaţii din fiecare seară.

O bibliotecă bogată

Catalogul bibliotecii naţionale din Madrid, apărut zilele acestea, arată că biblioteca cuprinde peste un milion de volume. Intre acestea 2000 „incunabile" de cea mai mare valoare. Intr'o sală separată a bibliotecii cititorii pot cerceta nu mai puţin de 800 ediţii din Don Quichote a lui Cervantes.

Cum dispare un lac

Apa lacului irlandez Nasuil, care are o întindere de 16 hectare, a dispărut peste noapte lăsând fundul lacului perfect uscat. Apa s'a scurs probabil printr'o mare crăpătură care a apărut în mijlocul lacului.

Localnicii spun că apa acestui lac dispare la fiecare sută de ani dar reapare după câteva zile.

Se aşteaptă şi de astă dată repetarea acestui fenomen.

Dispare „Insula Morţilor"

Celebrul pictor german Boecklin a făcut celebru prin pânza lui, cunoscută sub numele de „Insula Morţilor", un neînsemnat ostrov pierdut în marea Adriatică şi care poartă numele de Pontiberoniştii.

După mitologia greacă, această bucăţică de pământ ar fi vasul lui Ulisse transformat în stâncă de Jupiter, într'un moment de supărare.

Sub acţiunea continuă a valurilor, mica insulă se fărâmiţează şi este ameninţată să dispară complet. Un grup de ingineri a fost trimis din Grecia spre a hotărî măsurile ce trebuesc luate pentru a se salva „Insula Morţilor" de la moarte.

IN VACANŢĂ

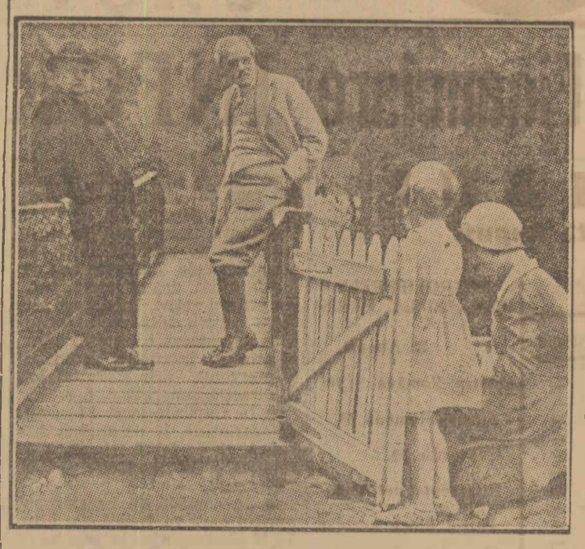

Primul ministru al Angliei la locuinţa sa de ţară

acum cincizeci de ani

Citim în UNIVERSUL din 24 August 1884:

= In convorbirile Românilor şi ale Saşilor din Transilvania de multe ori se ventilează chestiunea dacă bărbaţii dela cârma statului ungar văd pericolul în care însăşi împing ţara. Se poate că orbia 1-a cuprins pe toţi, se poate că văd prăpastia în care împing pe maghiari, dar nu mai sunt în stare a se opune torentului şovinistic de care este cuprinsă naţiunea maghiară.

= Ne pare bine să putem aduce bucureştenilor o veste bună: prelungirea bulevardului Elisabeta Doamna se va activa, astfel că piedicile ce se opun circulaţiei pe acolo vor dispărea în curând. Era şi timp!

= Marţi 21 c. soţia d-lui Marin Mironescu ieşi de acasă împreună cu fata d-ei pe la 2 p. m. pentru a târgui nişte obiecte de toaletă; după ce au fost în mai multe prăvălii, d-na Mironescu intră cu fiica sa la biroul poştal pentru a cumpăra mărci. Când fu la ieşire nenorocita mamă constată cu durere că copila dispăruse. De atunci şi până azi, d-ra Aneta — aşa se numeşte gingaşa fată — n'a putut fi găsită. Disperarea familiei este la culme.

= Organul principal al ministerului afacerilor străine din China nu este „Gazeta Pekinului" care este redactată de Academia de ştiinţe ci „Schen-Pao" (gazeta de Shangai) care se publică la Shangai şi aparţine englezului Alisson, dar care e redactată de chinezi. Această foae publică şi toate decretele împărăteşti care i se trimit prin telegraf şi de aceea are o subvenţiune considerabilă.

Ministerul de externe se duce zilnic la palatul împărătesc ca să confereze cu împărăteasa regentă şi să-i comunice veştile cele mai importante care sosesc din toate părţile lumii. Pentru împărăteasa s'a făcut acum câţiva ani un atlas special pe hârtie galbenă fiind că dânsa nu pricepe hărţile geografice europene.

Ministrul îşi face raporturile împărătesei stând în genunchi, pe când ea stă pe un divan şi fumează ţigări.

Scoborârea nivelului mării Mediterane?

Doctorul Hermann Zerguel, arhitect al oraşului Münich, a alcătuit o lucrare foarte originală privitoare la posibilitatea scoborârii nivelului mării Mediterane şi la câştigarea prin acest mijloc a unei mari suprafeţe de teren cultivabil.

După calculele arhitectului, Mediterana primeşte din Oceanul Atlantic prin strâmtoarea Gibraltar 88.000 m.c. de apă pe secundă, iar din marea Neagră prin Dardanele 4500 m.c.

Pentru a face să scadă nivelul apelor în Mediterană ar fi suficient să se închidă Gibraltarul printr'un dig imens; un al doilea dig, construit la Gallipoli, ar trebui să împiedice apa mării Negre să se scurgă în Mediterana.

Un sistem de canaluri organizate în aceste două puncte ar reglementa pătrunderea apelor în aşa mod încât nivelul Mediteranei s'ar menţine la 200 de metri sub cel actual.

Lucrările ar dura 10 ani şi ar costa 125 de miliarde de franci. Un vast teritoriu extrem de fertil ar putea fi astfel cucerit.

Piciorul Sfântului Victor

Dintr'una din vechile biserici ale Parisului, St. Nicolas du Chardonnet, s'a furat de curând una din cele mai preţioase relicve religioase ale Franţei, piciorul Sf-tului Victor, împreună cu opt fragmente din cununa de spini a lui Isus. Piciorul se afla într'o casetă de bronz. S'a tot nădăjduit că hoţul va readuce cele furate, convingându-se că ele n'au nici o valoare comercială. Până acum însă relicvele rămân pierdute.

Sf-tul Victor a fost un soldat roman din timpul împăratului Diocleţian; refuzând să se închine lui Jupter, a fost urmărit de camarazii lui, care într'un moment de ură, îi tăiară piciorul.

Sfintele rămăşiţe au fost depuse în biserica Sf. Victor dela Marsilia; aci ele au fost păstrate până în secolul al XV-lea când ducele de Burgumdia le-a dăruit mănăstirii Sf. Victor din Paris.

Tactica „skonk"-ului

Intr'o sală de cinematograf a oraşului Oakville din Canada a pătruns acum câteva seri, neobservat de nimeni, un mic animal înzestrat cu o frumoasă blană neagră, vărgată cu alb. Era un skonk. Se ştie că skonkul este foarte preţuit pentru blana sa, dar că blănarii întâmpină cele mai mari greutăţi la îndepărtarea mirosului pe care-l răspândeşte.

La un moment dat, filmul sonor devenind mai mult decât zgomotos, micul animal fu cuprins de frică şi conform cunoscutei sale tactice de apărare, împrăştie cu repeziciune un miros atât de greu încât publicul incomodat şi alarmat peste măsură, se repezi îmbulzindu-se la toate eşirile.

Presa canadiană a comentat cu mult spirit acest incident, preconizând creşterea skonkului şi întrebuinţarea lui pentru împiedicarea întrunirilor politice neagreate de guvern.

Şarpele pictat

La grădina zoologică din Londra a fost adus un nou pensionar, importat direct din inima junglei: „şarpele pictat". Particularitatea acestui şarpe constă în aceea că ia imediat culoarea arborelui în jurul căruia s'a încolăcit. Animalul, pornit la vânătoare prin pădure îşi poate schimba astfel înfăţişarea de mai multe zeci de ori pe zi.

Trei detective

Trei funcţionare ale poliţiei din Londra, toate trecute de 30 ani, au fost numite detective după ce au trecut cu succes examenul şi stagiul de practică. Ele au aceleaşi drepturi ca şi poliţiştii bărbaţi, aceeaşi leafă şi aceleaşi drepturi la pensie. Această măsură a fost luată în cadrul nouei legi pentru reorganizarea poliţiei londoneze.

Supravegherea turiştilor în Rusia Sovietică

Berlin, 22. — *Spre a putea supraveghea mai riguros pe turiştii cari sunt în Rusia, guvernul sovietic, pe lângă cekiştii acreditaţi de obicei pe lângă străini, în calitate de interpreţi şi ghizi, întreţine la Berlin şi la Paris cekişti, de origine străină, cari dându-se drept turişti, participă la excursiile colective din Rusia. In drum spre Rusia, aceşti cekişti caută să se împrieteneasca cu turiştii şi să le afle gândurile.*

O deosebită atenţie se dă foştilor cetăţeni ruşi, cari câteodată pleacă în Rusia cu misiuni politice.

Astfel, zilele trecute au fost arestaţi, la sosirea în Leningrad, 2 cetăţeni americani, cari spuneau tovarăşilor lor de drum că se duc la Jitomis (Rusia), cu o misiune importantă.

Ultima modă la Hollywood

Pantalonii scurţi şi bicicleta

Note medicale

VENINUL DE COBRA IN CANCER

Unele ziare au publicat, că prin veninul şarpelui Cobra s'au obţinut bune rezultate în tratamentul cancerului, este bine ca cititorii notelor medicale să cunoască adevărul asupra acestei cestiuni, care interesează pe mulţi suferinzi.

De câteva luni la Institutul Pasteur din Paris dr. Calmette în colaborare cu Saenz şi Costil face cercetări asupra tratamentului cancerului cu veninul de Cobra şi a comunicat Academiei de ştiinţe următoarele: un chirurg din New-York, M. Monaelesser şi dr. Taquet din Paris au făcut cunoscute rezultatele curioase obţinute de ei, injectând doze slabe de venin cobra bolnavilor atinsi de diferite forme de cancer. Unele tumori au fost oprite în evoluţia lor şi în special s'au micşorat durerile atroce provocate de ele.

Acelaş venin a fost întrebuinţat de Calmette şi Colaboratorii săi pentru studii asupra cancerului spontaneu şi asupra grefelor carcinomatoase la şoarecile alb.

S'a putut constata, că infectându-se veninul Cobra în doze slabe (nemortale) chiar în tumoră, ea se topeşte, se ramoleşte, conţinutul se elimină sau se rezoarbe complect după 10—12 injecţii venin, reprezentând fiecare injecţie 1/10 parte din doza mortală pentru şoarece.

Veninul de Cobra exercită deci asupra concerului soarecelui un vădit efect curativ şi acest fapt se explică prin aceea că veninul este o diastază, un ferment organic, ce lucrează asupra nucleelor celulelor. In contact cu celulele canceroase, veninul pune în libertate pe socoteala unor substanţe din lichide şi ţesuturi produşi imediat vătămători pentru celulele canceroase.

Nu se poate, nici nu trebue să se tragă din aceste fapte experimentale, că veninul Cobra poate vinedca cancerile omeneşti, ce sunt de natură diferită de acele ale şoarecelui.

Totuşi aceasta este o cestiune importantă, ce trebue studiată cu atenţie, ea este abia la început.

Probabil, că terapeutica anticanceroasă va găsi în acest produs atât de toxic, elaborat de glandele sativare ale unor reptile veninoase, un preţios adjuvant al chirurgii, razelor x şi radicului.

(Bruxelles mdical).

Dr P.

Prima călătorie cu trenul a reginei Victoria

Revista „Great Western Railway" istoriseşte cum a făcut regina Victoria a Angliei prima ei călătorie cu trenul.

Era în toamna anului 1840; prinţul consort, soţul reginei, fu de părere ca regina să nu se mai servească de trăsură ca să meargă la castelul ei de la Windsor, ci să ia trenul, care, la epocă aceea, era tocmai la începuturile lui.

Deşi distanţa dela Londra la Windsor era mică, regina nu puse proectul în execuţie decât cu 2 ani mai târziu. Societatea de cale ferată „Great Western" construi pentru regina un vagon-salon special, foarte admirat pe atunci, dar cât se poate de rudimentar faţă de luxul de astăzi.

Prima oară, trenul regal ajunsese în 25 de minute la destinaţie; în gara dela Paddington regina fu primită cu urale şi aplauze de o asistenţă entuziastă; regina, la fereastra vagonului ei, saluta şi mulţumea cu un surâs graţios.

Ceea impresionase mult pe distinsa călătoare fusese iuţeala mare a trenului. De aceea, noul vagon regal comandat în 1850 fost construit conform dorinţei reginei, care voia să comunice direct, prin două semnale de pe acoperişul vagonului, cu mecanicul locomotivei, obligat să potrivească iuţeala după voia majestăţii sale.

Unul din inginerii cari însoţeau trenul regal comunică într'o zi reginei că viteza atinsese 60 de kilometri pe oră.

Regina a fost convinsă că inginerul exagerase Dar din ziua aceea trenul regal nu a circulat decât cu viteza indicată de regina însăşi.

Reintoarcerea unei expediţii ştinţifice

De curând a sosit în Anglia venind din Africa de Vest expediţia „Percij Sladen".

Timp de 11 luni membrii expediţii au cercetat regiunile necunoscute ale Camerunului englez, strângând un material foarte bogat. Veverite înzestrate cu un fel de „paraşute" cu ajutorul cărora „sboară" din copac în copac; broaşte acoperite cu păr şi înarmate cu ghiare; şi un şobolan uriaş despre a cărei rasă se credea că era stinsă de miloane de ani.

In total expediţia a adus 1400 de mamifere aparţinând la 156 de specii diferite şi mii de şoareci, broaşte, păiajeni, reptile şi insecte.

Timp de două zile întreaga expediţie se pierduse în pădurile tropicale şi numai graţie norocului a reuşit să scape din situaţia periculoasă în care se afla: un trib de negri trecând prin întâmplare departe de locul unde se aflau rătăciţi aceştia auziră sunete de tobă aduse de vânt şi putură astfel să-şi regăsească drumul.

Mireselor!
ARANJAMENTE COMPLECTE
voal, tül, beteala
parure, coroniţe
MODELE EXCLUSIVE
vinde, inchiriază
pentru provincie montează
DORTHEIMER Cal Victoriei 50
CERETI PROSPECT

Cursurile de perfecţionare pentru profesorii secundari

La Academia de înalte studii comerciale şi industriale din Bucureşti se vor deschide, la 27 August a. c., ora 10 dim., cursurile de perfecţionare pentru profesorii şcoalelor comerciale, profesionale şi de licee.

Vor participa şi d-nii D. Gusti, ministrul instrucţiei publice şi d. I. Răducanu, rectorul Academiei comerciale.

Prelegerile se vor ţine numai dimineaţa, iar după amiază se vor organiza vizite la instituţiunile culturale şi financiare, precum şi excursiuni în împrejurimile Capitalei.

Inscrierile la aceste cursuri se mai fac până la data de 25 August a. c.

Participanţii din provincie se mai pot inscrie tot până la această dată, în limita locurilor ce vor mai fi disponibile la cămin.

x✱x

Incinerarea d-rului Costiniu

Marţi seară, la ora 7, s'a făcut incinerarea d-rului Alex. Costiniu senior, la crematoriul „Cenuşa".

Potrivit dispoziţiilor lăsate de defunct nu s'au ţinut discursuri şi nu s'au depus coroane.

La ceremonia obişnuită a asistat un public numeros, compus, mai ales, din medici şi studenţi.

Printre cei prezenţi, d-nii: Cezar Mereuţă, director general c. f. r., Kiriţeanu, directorul contenciosului c. f. r., Peneş Barbu, directorul personalului, dr. Alfandari, dr. Orăscu, dr. Vişoianu, dr. Constantinescu, dr. Bernea, dr. Floru, directorul serviciului sindical, dr. V. Banu, Anton Filitti, secretar general c. f. r., ing. Brăgeanu, Demetriad, prof. universitar, Flavian, director la vagon lits, g-ral medic Popişteanu, g-ral dr. Butoianu, prof. dr. Udrischi, decanul facultăţii de medicină veterinară, dr. Emil Ghorghiu, rectorul universităţii, dr. Vasilescu, dr. Popescu, etc.

Excursii între Polonia şi România

In primele zile ale lunii August numeroşi studenţi polonezi au făcut excursie în România. La un mic interval a sosit încă un grup de excursionişti polonezi mergând spre Marea Neagră, unde se găsesc şi acum.

Acum câteva zile a sosit în Bucureşti, un ultim grup de studenţi polonezi, ţinând de organizaţia studenţească pentru colaborare cu străinătatea „A. Z. Z. M. Liga". La gară au fost întâmpinaţi de d. Marjan Frakiewicz, preşedintele asociaţiei universitare polono-române şi d. W. Witckleficz, reprezentantul organizaţiei „A. Z. Z. M. Liga" din România.

Excursia aceasta studenţească era condusă de d. redactor Budzynski şi dr. Dudar.

După ce au vizitat Capitala, excursioniştii au plecat spre Polonia, luându-şi în mod cordial rămas bun dela cei ce i-au însoţit.

Acum patru zile a plecat în excursie şi un grup de excursionişti români din Iaşi sub conducerea d-lui căpitan Bumbu, secretar general al asoc. „Amicii Poloniei" din Iaşi.

Până acum aceştia au vizitat Lwow şi Cracovia. Ei pleacă acum spre Poznan, Gdynia, Danzig şi înapoi prin Varşovia.

Excursia a fost primită în toate părţile în modul cel mai cordial.

Aceste excursii au fost foarte favorabile relaţiunilor amicale dintre cele două ţări vecine.

xox

Dela „Liga Navală"

REZULTATUL CHETEI DELA 15 August

In fiecare Duminică, publicul e asaltat cu chete pentru diferite societăţi filantropice sau culturale. Din ce în ce însă rezultatul chetelor e mai slab, nu atât din cauza crizei, cât din cauză că niciodată nu se ştie cât s'a strâns şi ce s'a făcut cu banii.

Pentrucă în ziua de Sf. Maria s'a colectat pe întreaga ţară în folosul *Ligii Navale Române* spre a-şi spori fondul de propagandă, dăm mai jos rezultatele sosite până azi din care se va vedea dragostea românului pentru marină:

Primăria Breaza, 1.700 lei; oraşul Bucureşti, 5.021 lei; garnizoana Caracal, 333 lei; garnizoana Câmpulung (Muscel), 1519 lei garnizoana Craiova, 1093 lei; garnizoana Deva, 230 lei; garnizoana Focşani, 1898 lei; garnizoana Hotin, 864 lei; căp. port. Mangalia, 1897 lei; garnizoana Mizil, 712 lei; primăria Medjidia, 758 lei; primăria Mărăşeşti, 374 lei; prefectura Neamţ, 1070 lei; primăria Odobeşti, 360 lei; garnizoana Oraviţa, 715 lei; primăria Predeal, 924 lei; primăria Petroşani (Hunedoara), 227 lei; primăria Roşiori-de-Vede, 402 lei; căp. port. Reni, 807 lei; garnizoana Rădăuţi, 500 lei; garnizoana Roman, 2798 lei; primăria Slănic (Mold.), 1238 lei; garnizoana Tg. Mureş, 2188 lei; prefectura Tecuci, 837 lei; secţia L. N. R. Timişoara, 688 lei; căp. port. Zimnicea, 769 lei.

INCA
4 zile efline
Continuând de Marţi 22 August până Sâmb. 26 August
la magazinele din BUCUREŞTI, PLOEŞTI şi PITEŞTI
ale Fabricei
hercules S.A.
Fabrica de Tricotaje şi Ciorapi, Cernăuţi
Sucursale în Bucureşti:
Calea Victoriei 48 — Str. Doamnei 10
Str. Lipscani 58 — Str. Sf. Nicolae Şelari 15
Ploeşti: Str. Cogălniceanu 9 — Piteşti: Str. Şerban Vodă 37
Preţurile sunt senzaţia zilei
Pentru a evita aglomeraţie, sfătuim onor. Public a face cumpărăturile dimineaţa.

FIERA DEL LEVANTE

TÂRGUL ORIENTAL
DIN BARI (ITALIA)
6—21 Septembrie
Cel mai mare târg anual între Occident şi Ţările Balcanice
Reduceri de 50% pe căile ferate pentru vizitatori şi expozanţi
Pentru informaţiuni a se adresa: 6
Arhitect V. Sartorelli, Bucureşti, Str. Vodă Caragea 10. Tel. 220/33

Fenomenala Indiană
Ella HINZARAH
„Prezicătoarea Minune"

din Calcutta, care prezice uimitor destinul oricărei persoane. Spune totul şi pe nume sigur. Amor, căsătorie, afaceri, judecăţi, boli, descoperiri, comori, şi ori-ce. Reuşirea dorinţelor. Consultaţii zilnic de la 10 dimineaţa până la 8 seara. Str. Buzeşti No. 30, în curte pe stânga Bucureşti. — Este în interesul D-voastră, să consultaţi imediat să vedeţi totul. Atenţiune!!! Ella Hinzarah face adevărate minuni cu prezicerile ei nemaipomenite. Vestita Prezicătoare oferă 1000 Lire st. recompensă acelei persoane care va contesta veritabilele sale fenomene de magie.
30 Direcţiunea

Sânitari frumoşi
obţin doamnele la orice vârstă cu „FORMER" No. 1, după Dr. Lux, crema şi loţiunea biologică. Ridică sânii căzuţi. Loţiunea lei 100. Crema lei 120. Ambele lei 190.
SANII PREA DESVOLTAŢI, micşorează şi întăreşte „FORMER" No. 2. Lei 160.— 2 flac. lei 300.
SANII MICI, desvoltă, întăreşte şi măreşte „FORMER" No. 3, lei 140. — 2 flac. lei 260.
De vânzare la farmacii, droguerii. Depozit „OPAC", Str. Doamnei 7 (Galeriile Blanduziei. ETAJ) Bucureşti. 20

Direcţiunea Generală C. F. R.
PUBLICAŢIE
Se aduce la cunoştinţa generală că *Marţi 5 Septembrie a. c. orele 11 a. m.* se va ţine la Sediul Inspecţiei M. Braşov, str. Alex. Vaida Voevod nr. 1, o licitaţie publică pentru:
Concesionarea bufetului ce va fi ţinută în trei camere situate în parterul clădirei din dosul staţiei BLAJ.
Concesiunea se dă pe termen de 3 ani în condiţiunile actului de concesiune şi caetului de sarcini tip, în vigoare iar licitaţia începe dela suma de 20.000 lei fixată de Consiliul de Administraţie.
Ofertele închise şi sigilate vor fi însoţite de actele prevăzute la art. 1 şi 2 din caetul de sarcini precum şi de recipisa de depunerea garanţiei provizorii, care va fi de cel puţin 5% din valoarea ofertei.
Pentru informaţiuni amatorii se pot adresa Inspecţiunilor M. din ţară unde pot consulta şi caetul de sarcini.
Nr. 86543 Dir. M. 6735

A apărut în editura ziarului „UNIVERSUL"
Ideia unirii în ţările române
de ROMULUS SEIŞANU
Un interesant studiu despre naşterea şi evoluarea ideii înfăptuirii României mari.
De vânzare la toţi librarii şi depozitarii de ziare. Comenzile se primesc la librăria ziarului „UNIVERSUL". Se trimite şi cu ramburs. Preţul lei 10

Citiţi „Biblioteca agricolă a ziarului Universul"

Vizitaţi VENEŢIA ROMANIEI (Delta Dunărei)
în cel mai plăcut anotimp cu excursia organizată spre: GALAŢI, TULCEA, ISMAIL şi VALCOV cu confortabilul vapor „PRINCIPELE MIHAI".
Plecarea din Bucureşti, Sâmbătă 9 Septembrie ora 18,35 (1.35 p. m.). Reintoarcerea la Bucureşti, Luni 11 Septembrie ora 10,35 dimineaţa.
Programul detaliat şi reţineri de locuri la: Biroul de Voiaj HAMBURG-AMERIKA-LINIE S. A. R, Bucureşti, Cal. Victoriei 84. Tel. 304/56

ZELIO

Mijlocul cel mai eficace pentru distrugerea şobolanilor şi şoarecilor.
Cereţi numai ZELIO

Certan

Pentru distrugerea rapidă a păduchilor de lemn şi a paraziţilor de tot felul
Intrebuinţati numai Certan

MINISTERUL AGRICULTURII ŞI DOMENIILOR

Publicaţiune

Se aduce la cunoştinţa generală că în ziua de 2 Septembrie 1933, ora 11, în localul ministerului de agricultură şi domenii, Camera no. 9, se va ţine licitaţie publică cu oferte închise pentru aprovizionarea cu combustibilele:

Cărbuni coca	95.800 kg.
Păcură specială	600.000 kg.
Păcură ordinară	700.000 kg.
Benzină	24.530 litri
Uleiuri diferite	800 litri
Vaselină	30 kg.
Valvolină	30 kg.

Aprovizionarea acestor furnituri se va face în conformitate cu caetul de sarcini tip H. 2—7, H. 2—8, H. 2—9, H. 13, H. 23 publicate în Monitorul Oficial nr. 183 din 1931 şi nr. 285 din 1932 ce se pot vedea la minister, direcţiunea contabilităţei, în zilele de lucru orele 11—13.30.

Licitaţia se ţine în conformitate cu legea contabilităţei publice şi regulamentul oficiului central de licitaţii publicat în Monitorul Oficial nr. 127 din 4 Iunie 1931.

La licitaţie se va depune o garanţie în numerar sau efecte de 5 la sută din valoarea furniturilor. 6909

EUROPA ÎN SBOR

de M. NEGRU

Cel dintâi sbor important făcut de un avion român, cu un echipaj românesc, în jurul Europei, este descris de iniţiator cu verva pe care i-o cunoaştem, alcătuind cea mai interesantă descriere în acest gen.

De vânzare la librării şi la librăria ziarului „Universul" cu preţul de lei 30.

Doamna MAFALDA

Mare prezicătoare occultistă, ghiceşte uimitor, trecutul, prezentul, viitorul de reuşita afacerilor şi a judecăţilor, şansa în căsătorie, descopera furturi, comori şi orice interesează pe ori cine. Cine se prezintă la consultaţie cu acest anunţ, plăteşte taxa jumătate în orice zi. Calea Rahovei 28, aproape Tribunal. 8

ADMINISTRAŢIA DE CONSTATARE MIXTA A JUDEŢULUI MEHEDINŢI

Publicaţiune de vânzare

No. 5037 din 1933 Iulie 28

In conformitate cu ordinul direcţiunei generale a Monopolului Alcoolului nr. 33521 din 1932 şi nr. 16850 din 1933 se aduce la cunoştinţă generală că în ziua de 26 August 1933, ora 10 a. m. se va ţine o a doua licitaţie publică cu oferte scrise şi sigilate în localul administraţiei de constatare a judeţului Mehedinţi din Turnu-Severin, strada Decebal nr. 39 pentru vânzarea a circa 15 vagoane spirt rafinat cota de fabricare atribuită fabricei de spirt Băltanele din comuna Băltane-Mehedinţi pe anii 1932 şi 1933.

Prinurmare toţi acei cari vor voi a concura la licitaţie să se prezinte la locul indicat în ziua şi ora fixată depunând totodată şi garanţia de 5 la sută conform legii contabilităţei publice.

Licitaţia începe dela lei 60.000 vagonul din oficiu.

Administrator de constatare,
(ss.) C. Dumitrescu.
Şeful serviciului
(ss.) (Indescifrabil)
6909

6 ZILE MAI SUNT PANA LA 30 August CAND INCEP TRAGERILE CLASEI 5-a 194 Milioane CÂŞTIGURI

Păr sănătos şi lucios prin SHAMPOON TÊTE-NOIRE-EXTRA cu Luciul pt. păr

Sanatoriul Dr. COSMUTZA

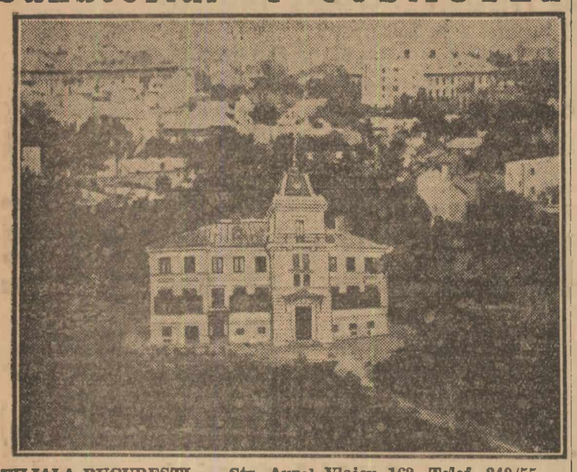

FILIALA BUCURESTI. — Str. Aurel Vlaicu 162. Telef. 249/55
INSTITUT DE DIGNOSTIC DE BOLI INTERNE Şi PULMONARE. — PRIM MEDIC CONSULTANT DR. S. IRIMESCU
Consultaţiuni, Radiografie — laborator
Tratament Sanatorial şi cura sanatorială ambulatorie
Parc mare 12000 m. p. umbros cu copaci seculari 14

PRIMARIA MUNICIPIULUI CHIŞINAU

Publicaţiune

Nr. 43

Se aduce la cunoştinţă generală că în localul Primăriei Municipiului Chişinău în ziua de 26 Septembrie a. c., orele 12 din zi se vor ţine următoarele licitaţii publice.

a) Confecţionarea a 246 perechi de bocanci predabile în 45 zile franco Palatul Primăriei.

b) Furnizarea pieselor de schimb comune pentru motoarele „Diesel" predabile în 4 luni franco Uzina Electrică Municipală.

Se vor respecta dispoziţiunile art. 88—110 din legea contabilităţii publice, Regulamentul O. C. L. şi normele publicate în Monitorul Oficial Nr. 127 din 1931.

Caietele de sarcini şi devizele se pot vedea zilnic la Primărie, camera Nr. 29 între orele 11½—1½ p. m.

Primarul Municipiului Chişinău, *Indescifrabil*

Secretar general, *Indescifrabil*

18 August, 1933. 6910

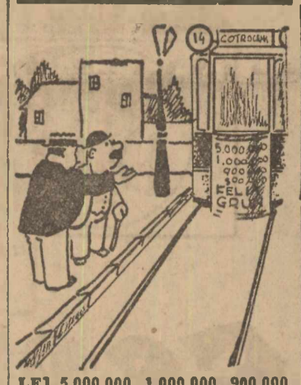

LEI 5.000.000, 1.000.000, 900.000, 800.000, 300.000 !....

Ai observat că toate câştigurile mari ies numai la Colectura „FELIX GRUN" & Co. Bucureşti, Calea Victoriei 60

DURERILE

de cap, nevralgii, gripă, rheumatism se vindecă numai prin

ANTINEVRALGIC Dr. NANU-MUSCEL

în cutii originale, conţinând 2 buline şi numai cu semnătura doctorului

Depozit Farmacia N. Popovici, Bucureşti, Calea Rahovei 237 1463

„Societatea Naţională de Gaz Metan"

Concurs pentru ocuparea a 2 locuri de Ingineri.

La 10 Septembrie a. c. va avea loc la sediul Soc. „Sonametan" Mediaş, un concurs pentru ocuparea unui loc de inginer mecanic şi a unui loc de inginer chimist. Pentru informaţiuni adresaţi-vă la Direcţiunea Generală Bucureşti, Str. Gr. Cantacuzino, fostă Frumoasă, 31, etajul III, unde se vor înainta şi actele de studii şi de practică cel mai târziu până la 5 Septembrie a. c.

DIRECŢIUNEA GENERALA

Publicaţie

In ziua de 25 Septembrie 1933 ora 9, se ţine licitaţie publică pentru aprovizionarea cu carne şi derivate necesare garnizoanei Carei pentru timpul dela 1 Ianuarie — 15 Septembrie 1934.

Caietul de sarcini se poate vedea zilnic în calea Victoriei Nr. 19.

Ofertanţii vor prezenta garanţa de 5%.

Adjudecatarul este obligat a suporta costul publicaţiilor.

Carei, 15 August 1933.

Nr. 7363/933. 6897

Doctor H. MARTIN

asistent colaborator al Instit. Psiho-Fisic (Paris)

Vindecă: (IMPOTENŢA

PSIHONEVROSELE: NEURASTENIA, FOBIA (frica), Timiditatea, Histeria, Melancolia (gânduri negre) Nevrosa inimei şi a Stomacului: palpitaţie, sughiţ, noduri, vărsături, aerofagie). Nevralgie, migrenă, paralisie, reumatism, tremurături, insomnie. Reeducaţia copiilor impulsivi, vicioşi Ticuri, gângăviala. Incontinenţa urinei (onania). Neuro-Sifilis, Hipnotism autosugestie. Inaltă frecvenţă (fulguraţie), Diatermie). Str. Câmpineanu 4. Tel. 374-91 consult: 8-11—2-7. deasupra berăriei Gambrinus.

Dr. ANA ALESKE

SPECIALISTA DIN STRAINATATE CU EXPERIENŢA VECHE

BOLI de FEMEI şi MAMOŞ

BOLI VENERICE

Electroterapie, Băi electrice, DIATERMIE, Operaţiuni. Funcţionarii şi meseriaşii au reducere. Consultaţiuni 8—2 şi 4—8

B-vardul Maria 2 colţ cu Bărăţie

Pentru sesiunea de toamnă s'au pus în vânzare ULTIMELE EXEMPLARE din manualul practic

Călăuza BACALAUREATULUI

care cuprinde răspunsurile complete şi precise la 840 chestiuni de *Limba română, ştiinţe naturale, matematici şi fizico-chimie* propuse de comisiunile din toată ţara.

Cartea e întocmită de d-nii: profesor Paul I. Papadopol, inginer I. N. Zorleanu şi profesor Mihail Iacob.

De vânzare la librăriile principale şi depozitarii ziarului „Universul".

Foştii voluntari din Mica Înţelegere la Medgidia

Medgidia, 22 August

Sâmbătă, la ora 7 jumătate dimineaţa, au sosit în localitate 60 de foşti voluntari în armatele Micei Antante şi Polonia.

In gară au fost primiţi de autorităţile civile şi militare, precum şi de un numeros public.

La descinderea lor din vagon, muzica a intonat imnul naţional iugoslav, cehoslovac, polonez şi român, după care, d. primar G. Rotaru le-a urat bun-venit.

Apoi, în frunte cu d. locot.-colonel Lüjo Lovrici, rămas orb în luptele dela Cocargea, acum preşedinte al Federaţiei foştilor voluntari, întreaga asistenţă s'a încolonat, mergând pe jos până în centrul oraşului.

De aci s'au urcat toţi în autobuzele puse la dispoziţie de autorităţi, precum şi în maşinile unor binevoitori cetăţeni, mergând până la monumentul eroilor sârbi.

Pe o tribună au luat loc delegaţii iugoslavi, cehoslovaci, preoţii şi autorităţile.

Aci s'a oficiat apoi un parastas pentru eroii iugoslavi căzuţi în luptele din Dobrogea.

Un cor de 6 preoţi a ridicat rugi fierbinţi către Dumnezeu pentru odihna lor.

Slujba nespus de frumoasă a fost îndeplinită de preoţii: dr. Ioan Felea, confesorul general al voluntarilor; I. Agârbiceanu, protopop, cunoscutul scriitor ardelean; Arghir Virnav, consilier referent la episcopia din Constanţa; Tr. Ioanely, canonic catolic, directorul seminarului catolic din Bucureşti; Chr. Georgescu, parohul bisericii şi T. Voineagu.

După slujbă au vorbit preoţii: dr. I. Felea, I. Agârbiceanu, Tr. Ioanely şi Arghir Vârnav.

Apoi d. T. Dimitrievici, avocat iugoslav, a impresionat profund asistenţa când, întors cu faţa la monument, invoca spiritele celor mulţi căzuţi din divizia voluntară sârbă !...

„Din 15.000 au rămas numai 1.500". Acesta a fost raportul pe care generalul Hagici l-a dat după groaznicul măcel".

Cuvintele acestea au înduioşat mult pe cei prezenţi.

A urmat d. Rudolf Hoffmann, lt.-col., comandantul gărzii preşedintelui republicii Cehoslovace.

Energic, vibrant, a reamintit clipele sfinte ale formării legiunilor.

A încheiat d. dr. T. Trifu, care a relevat legătura indestructibilă a celor cari „cu veacuri în urmă" tot tovarăşi de suferinţe au fost, — fapt care constituie azi, în mijlocul Europei, o forţă „de care se va ţine socoteala" !

După aceasta, delegaţiile iugoslavă, cehoslovacă şi autorităţile au urcat scările monumentului cu preoţii în frunte. Iugoslavii au întonat în cor o rugăciune, după care s'a ocolit monumentul.

In autobuze au coborît toţi la geamia principală, apoi la primărie.

Aci li s'a servit o gustare.

D. colonel în rezervă Epaminonda Balamace, preşedintele voluntarilor macedo-români şi vice-preşedinte al voluntarilor din ţară, a deschis seria toasturilor, arătând cât de trainice sunt legăturile membrilor Micei Antante şi Polonia.

D. dr. Victor Deleu, preşedintele voluntarilor români, a trasat în linii frumoase scopul urmărit de uniunile foştilor voluntari, mulţumind totodată d-lui primar pentru frumoasa primire ce li s'a făcut.

D. colonel Bora a adus eligii preşedinţilor uniunilor foştilor voluntari.

D. profesor Vasile N. Vasilescu, directorul gimnaziului, a vorbit în numele şcoalei, arătând frumosul exemplu ce-i oferă pentru educaţia celor mici monumentul eroilor sârbi.

A adus apoi vii mulţumiri d-lui primar Ieronym Holecek, redactor la ziarul cehoslovac „Narodin Osvobozeni".

După cuvântarea d-lui V. Vasilescu, delegaţia cehoslovacă a cântat un admirabil imn adresat frumoasei misiuni a corpului profesoral.

La 11 jum. întreaga asistenţă a coborît în faţa palatului comunal, unde într'o atmosferă plină de entuziasm, toţi: cehoslovaci, iugoslavi şi români, au jucat hora unirii şi sârba.

Apoi s'au încolonat şi au mers cu muzica la gară.

Aci, din nou, pe peron, s'a 'ncins o horă.

Această zi va rămne multă vreme una dintre cele mai mari sărbători pentru noi.

Asociaţia comunităţii culturale bulgare,

sau reinvierea iredentismului bulgar în oraşul Tulcea

Tulcea, 22 August

Zilele trecute, a luat fiinţă în oraşul nostru, o asociaţie culturală bulgară, pornită din îndemnul unor intelectuali din comunitatea bulgară. După felul cum urmează a fi constituită această asociaţie aşa zisă: „culturală", nu pare a avea alt scop, decât a reînvia iredentismul bulgar de altă dată.

Consfătuirea în vederea reînfiinţărei susnumitei asociaţii, s'a ţinut în prăvălia unui membru din susnumita comunitate din str. Regina Elisabeta.

Actul constitut a circulat pe la toţi bulgarii mai de vază cari l-au iscălit, iar cine lipsea era iscălit. Ca nume, figurează avocaţi, industriaşi, comercianţi, funcţionari comerciali, medici, proprietari, etc.

Statutele au fos supuse tribunalului spre a fi recunoscuţi ca persoană juridică, sub denumirea de „asociaţia comunităţii culturale bulgare".

ISTORICUL IREDENTISMULUI BULGAR LA TULCEA

Se ştie că până la 1899, bulgarii cari lucrau pe faţă contra românilor, aveau în oraşul nostru o şcoală primară şi un gimnaziu cu patru clase, ce funcţionau în imobilele din curtea bisericii Sfţ. Gheorghe din str. Basarabilor 81, unde azi se află liceul de fete „Principesa Ileana". Corpul didactic inferior şi superior era numit şi trimis direct din Sofia. Deşi erau sub controlul ministerului instrucţiunii publice al ţării noastre, totuşi aceştia aproape că nici nu vroiau să ştie că se găsesc pe pământul ţării româneşti.

Elevii acestor scoli erau instruiţi şi îndrumaţi a învăţa că: „Dobrogea e o provincie bulgară şi că aparţine Bulgariei". Aşa erau hărţile şi cărţile lor. Limba română, impusă să fie predată de mai multe ori pe săptămână, profesorii bulgari o predau o singură dată.

Ne amintim că regretatul şi marele patriot Ion Nenţescu, fost prefect, pusese capăt iredentismului bulgar şi făcuse să se ştie că Dobrogea e românească nu bulgărească. Pe atunci se afla ca revizor şcolar d. Vasile Vartolaş, azi pensionar. Când d-sa, mergând într'o zi să inspecteze şcoalele bulgare şi surprinzând pe profesorii acestor scoli cu cărţi şi hărţi neautorizate de ministerul instrucţiunii, unul din profesori i-a pus revolverul în piept somându-l să părăsească şcoala. Atât de mare îndrăzneală aveau bulgarii ! Elevii acestor şcoli, deşi născuţi la Tulcea, preferau să meargă în Bulgaria unde erau primiţi în şcolile superioare chiar fără examene.

Prin anul 1893—99. cu ocazia sărbătorii naţionale bulgare Chiril şi Metodiu, elevii din cursul superior al gimnaziului român, azi liceul „Principele Carol", în frunte cu elevii Al. Chiriţescu, azi avocat. Neculae Tănăsescu, medic, azi decedat, O. Tafrali, azi prof. universitar, Gr. Vasiliu, azi avocat, N. Georgescu-Tulcea, azi deputat, Ilie Pastor, azi ziarist, Const. Ventura, azi avocat, au mers în corpore la şcoala bulgărească, să asiste la serbări; însă au fost daţi afară. Atunci elevii români constituţi iar în grup, au ales o delegaţie de 3 elevi din cursul superior şi prezentându-se prefectului Ion Nenţescu, i-au adus la cunoştinţă cele întâmplate cerând să se ia măsuri. Ion Nenţescu a ordonat imediat măsuri şi în acelaş timp a adus cazul la cunoştinţa guvernului, care a dispus închiderea şcoalelor bulgare şi astfel la 1900, nu mai exista nici o şcoală bulgară. Nu se vorbea pe atunci decât bulgăreşte; iar cântecele bulgăreşti le auzeai pretutindeni.

CARE E SCOPUL ASOCIAŢIEI?

Astăzi după 33 ani, dela închiderea şcoalelor bulgăreşti, asociaţia aceasta „culturală", îşi la „obligaţia" să stăruе pentru redeschiderea acestor şcoli. Pe planul al doilea au pus cultivarea elementelor tinere bulgăreşti din întregul oraş şi judeţ. Apoi tot această asociaţie tinde la reinfiinţarea fostului cabinet de lectură „Săglasie", unde desigur se vor aduce cărţi bulgăreşti şi unde tinerii fii de bulgari vor ceti istorie şi literatură adusă de dincolo de Dunăre. Se va stărui pentru reinfiinţarea societăţii de binefacere a doamnelor bulgare „Nădejda", din ulcea şi înfiinţarea unei societăţi sportive bulgare în oraşul nostru.

După cum se vede, se vor face eforturi mari şi se vor consacra sume enorme pentru înfăptuirea idealului „cultural bulgăresc".

Şi ne va fi dat să vedem şi această anomalie, ca tocmai aici, unde se impune mai multă lumină în pătura ţărănească, întrucât avem peste 156 de sate şi comune cu o populaţie excepţional pestriţă: lipoveni, turci, armeni, evrei, bulgari, italieni, nemţi, ruşi, greci, etc., aici să existe şcoli bulgăreşti unde să se otrăvească sufletele fiilor de ţărani ?

In interesul culturii româneşti, noi socotim că această asociaţie bulgară în dosui căreia se ascunde iredentismul cel mai primejdios, nu poate fi recunoscută persoană juridică, că nu trebue să fie recunoscută.

Unele din persoane cari aderă la această mişcare, sunt chiar foştii ofiţeri din armata bulgară, azi recunoscuţi cetăţeni liberi pe pământul ţării româneşti.

xxx

Economice-Financiare

SCHIMBUL

pe ziua de 23 August

BURSA OFICIALA DE DEVIZE

	Oferite	Cerute	Incheiate
Paris	6.59	6.58⅔	—
Londra	561	554	—
New-York	131.	122.	—
Bruxelles	23,60	23,45	—
Roma	8,93	8,80	—
Zürich	32,80	32,45	—
Praga	—	—	—
Viena	—	—	—
Berlin	40,80	39,80	—
Budapesta	—	—	—
Amsterdam	68,80	67,80	—

PETROLIFERELE ROMANE LA PARIS

22 August

Astra Română 81,50.

Steaua Română 55.

Concordia 59.

Redevenţa necotată.

Petrol Block necotat.

DEVIZE STRAINE (Deschiderea)

	Zürich	Paris	Londra
Bucureşti	3,08	—	560
Berlin	—	—	13,85¾
Amsterd.	209,10	1030,75	8,18.50
New York	3.80	18,72	4,52
Londra	17,09	84,22	—
Paris	20,28½	—	84,40
Milano	27,26	134,35	62.81
Budapesta	—	—	25,75
Praga	15,37	—	111,50
Belgrad	7,00	—	242,50
Varşovia	57,85	—	—
Grecia	—	—	—
Viena	—	—	30
Bruxelles	—	356,25	23,67
Zürich	—	493	17,11
Spania	—	—	39,51

VALUTE EFECTIVE

Fran. francez	6,55—6,80
» elveţian	32,50—33
Lira sterlină	555—575
Lira italiană	8,75—9.00
Dolarul	120—135
Belgia	23.50—24
Florini olandezi	66—68
Cor. cehoslov.	4.95—5.00
Schiling austr.	20—22
Pengö	23—24
Reichsmark	38,50—45
Dinarul	2—2.20
Leva	1—1,10
Zlotul	18,50—19,10
Lira otomană	78—58
Drahme	1—1,0

BURSA

Bucureşti, 22 August

TARGUL OFICIAL *(Dela 11—12 dim.)*

Impr. 32½; 32⅞; 32¼; 32⅛; 32¼; Unirii 36¼; B. N. R. 4560, 4510; Urb. Buc. 10% 50; 49⅞; Urb. Buc. 5% 30⅞; Jud. 5% 36⅝; Urb. Iaşi 5% 26¾; B-ca Românească 205; B-ca Agricolă 20; Cr. minier 260; 262; 263; 270; 265; 263; I. R. D. P. 47; 50; 49; Concordia 410; 415; Astra Română 680; Steaua Rom. 385; Petrol Block 65; Cr. Industr. 386; 363; S. T. B. 1045; 1040; Mica 764; Clăd. Rom. 295; Leeta 383; 385; 387; 385; Reşiţa 246; 249; 250.

Letea ex. cup.	385
Reşiţa	250
Soc. Tramv. Buc. ex. cup.	1040
Construcţia Modernă	50
Creditul tehnic	25
Marile Hoteluri	100
Casa Rurală	110
Credit Carbonifer	160
Carpatina	220
Govora-Călimăneşti	125
Locuinţe Eftine ex. cup.	146

RENTE ANTEBELICE

Rentă 4% originală	32—34
Rentă 4% duplicat	30—31
Rentă 4½% originală	40—45
Rentă 4½% duplicat	30—35
Rentă 5% originală	40—45
Rentă 5% duplicat	30—35

RENTE POSTBELICE

Rentă 4% Unif. Berlin	112—118
Rentă 4½% Unif. Berlin	240—250
Rentă 4% Unif. Paris	240—250
Rentă 5% Unif. Paris	280—300
Rentă 5% 1916 Naţ.	42—42½
Rentă 3% 1919 Unirii	36—36¼
Rentă 5% 1920 Refac.	35—36
Rentă 5% 1922 Impr.	32 3/4-32½
Rentă 7% 1929 Stab. ex. cup.	36—36¼
Rentă 7½% 1931 Desv.	33—34½

SCRISURI FUNCIARE

Urbane Buc. 5%	30—31
Urbane Buc. 10%	50¼—49 7/8
Urbane Iaşi 5%	26—26 3/4
Urbane Iaşi 10%	38—38¼
Scrisuri Rurale 4%	25—27
Scrisuri Rurale 5%	25—26
Scrisuri Rurale 10%	58—59

OBLIGAŢIUNI

Judeţene 4½%	35—36
Judeţene 5%	33 3/4—36 3/8
Locuinţe eftine 5%	48—50
Comunale Buc. 4%	29—31
Comunale Buc. 5%	33—35
Casa Rurală 5%	26—27
Casa Rurală 10%	50—52

BANCI

Banca Naţională cup. perf.	4510
Banca Românească vechi	205
Banca Românească pui	180
Banca de Credit Român	210
Bank of Roumania Ld.	750
Banca de scont a României	25
Banca comerţului Craiova	110
Banca Albina din Sibiu	90
Banca Comerc Română	185
Banca Comer. Ital. şi Rom.	250
Banca Viticolă	15
Banca Cerealiştilor	220
Banca Agricolă	20
Banca Sindic. Ilfov	80
Banca Minelor	15

PETROLIFERE

Astra Română	680
Steaua Română	385
Speranţa restituite	150
Petrol Blok	65
Petrol Românesc	60
Concordia ex. cup.	415
Credit Minier	260
I. r. d. p.	49
Redevenţe	90
Petrol Govora	76
Română-Belgiană de Petrol	110
Generala Petroliferă	85
Petrolul Bucureşti	125

SOCIETAŢI DE ASIGURARE

Dacia-România ex. cup.	2200
Generala	1200
Naţionala	250
Agricola-Fonciera	275
Franco-Română	700
Steaua României	950
Asigurarea Românească	250

NAVIGAŢIE

Română de Navigaţie	290
Dunărea	150
S. R. D.	320

DIFERITE SOCIETAŢI

Credit industrial ex. cup.	363
Clădirea Român. cup.	295
Mica ex. cup.	764
Cartea Român. ex. cup.	170

Piata cerealelor la Galaţi

Galaţi, 23 August

Piaţa cerealelor trăeşte zile de criză. Oarzele, singurul articol căutat în timpul acestui sezon, sunt neglijate şi au înregistrat scăderi importante. Oarze de 51—60 kg. la hltr. cu 6 la sută corp. străin s'au oferit cu lei 13.750 vagonul-linie, iar oarze în greutate de 57—58 kg. la hltr. cu 20 le sută corpuri străine dintre care 14 la sută ovăz şi 6 la sută boabe negre s'au oferit cu 11.250 lei vagonul.

Porumburile sunt deasemenea neglijate şi nu se încheie tranzacţii decât pentru consumul intern. S'a oferit pentru porumbdintele calului lei 16.000 vagonul linie, iar pentru corcitură lei 15.800 vagonul.

Grâul a înregistrat o scădere de 2000—3000 lei la vagon şi nu se cumpără decât pentru consumul intern.

Fasolea a scăzut la 19.000 lei vagonul, marfă de rând şi 20.500 lei vagonul, marfă uşoară. Pentru ambele articole, nu sunt cumpărători.

Secara de 70—71 kg. la hltr. cu 5 la sută corp. str. s'a oferit cu lei 19.000 vagonul-linie; ovăz de 40 kg. cu 5 la sută corp. str. lei 14.000 vagonul.

TRANZACŢII INCHEIATE

La bursa de cereale s'au încheiat următoarele operaţiuni: 37 vag. orz vechi cu lei 16.000 vagonul bordo-vapor; 22 vag. porumb cu lei 17.250 vagonul bordo-vapor; 10 vag. porumb cu lei 19.000 vag.; 10 vag. orz ştuţuit de 66—67 kg. la hltr. cu 3—4 la sută lei 16.400 vagonul linie doc; 6 vag. orz de 58—59 kg. cu 3 la sută lei 15.600 predare line; 8 vag. rapiţă cu 8 la sută corp str. lei 30.000—40.000 predare franco fabrica de uleiuri; 2 vagoane seminţe de floarea soarelui cu lei 50.000 vagonul franco magazie; 7 fasole de rând cu lei 18.500 vagonul linie port; 2 vag. rapiţă colţea recolta 1933 cu lei 32.000 vagonul gara Bogdăneşti; 8 vag. orz vechi de 59—60 kg. cu 6 la sută lei 15.000 vagonul linie Bacău; 6 vagoane muştar brun cu lei 36.000 vagonul predare luna August; 3 vag. fasole de rând cu lei 13.500 vag. predare luna August; 2 vagoane grâu de 80 kg. la hltr. cu 2 la sută corp. str. lei 40.000 vagonul linie Bucureşti; 4 jum. vag. grâu de 77—78 kg. cu 2 la sută corp. str. lei 39.000 vagonul predare linie Bucureşti; 5 vagoane muştar brun cu lei 36.000 vagonul predare franco linie.

IN OBOR

In oborul general s'au vândut: 134 care cu orz cu lei 1.30—1.32 kg., 14 care ovăz cu lei 1.60—1.90 kg., 15 care porumb cu lei 1.60—1.70 kg., 22 care pătrăng cu lei 0.55—0.65 kg., 5 care cu fân cu lei 0.55—0.65 kg.

SITUAŢIA SILOZURILOR

Din 366 de silozuri sunt 254 goale, 72 pline şi 10 manipulate. In silozuri se află 319 vagoane cereale dintre cari: 181 vagoane orz, 128 vagoane porumb şi 10 vagoane mărăriche.

INFORMAŢII

✱ Pentru întrunirea promoţiei 1898 de ofiţeri, în zilele de 8, 9 şi 10 Septembrie a. c., la Constanţa, ministerul apărării naţionale a aprobat cinci zile permisie, dela 7 Septembrie, şi foi de drum, dus şi întors, pentru ofiţerii activi. In ceeace priveşte pentru transportul ofiţerilor de rezervă comitetul organizator al întrunirii promoţiei a intervenit, prin statul major, la direcţia generală c. f. r.

✱ In Capitală sunt 24 cazuri de scarlatină, 10 de angină diferică, 10 de febră tifoidă, 1 de tetanos, 2 de dezinterie şi 1 de meningită.

✱ In comisia de bacalaureat agricol care va funcţiona, între 5—15 Septembrie, la şcoala de agricultură gr. II din Bucureşti, au fost numiţi, din partea ministerului instrucţiunii, următorii profesori: N. Georgescu-Tistu la română, N. Condeescu la franceză şi I. Totoi la istorie şi geografie.

✱ S'a aplicat pedeapsa destituirii d-lui Papp Eugen, notarul com. Ojdula (Trei Scaune).

✱ Căpitanul inginer Nicolae Popp, din aeronautică, a fost decorat cu *Legiunea de onoare*, în gradul de cavaler.

✱ Sindicatul artiştilor dramatici şi lirici aduce la cunoştinţa celor interesaţi, că primul examen pentru admiterea în secţia de „Varietăţi" din sesiunea de toamnă, are loc la 15 Septembrie.

Inscrieri şi informaţiuni la sediul Sindicatului.

Membri secţiei de „Varietăţi", sunt rugaţi a se prezenta la sindicat, pentru a-şi ridica carnetele definitive, actualele carnete provizorii urmând a se retrage.

Termenul de preschimbare până la 1 Octombrie 1933.

✱ S'a acordat *„Meritul agricol"* în gradul de cavaler d-lor: dr. Ion L. Ciomac, inginer agronom inspector general, şeful inspectoratului general, şeful inspectoratului agricol Cluj; Ioan Oţoiu, profesor şi director administrativ la Academia agronomică din Cluj.

Gimnaziul şi Internatul Casei Corpului Didactic

Schitu Măgureanu 9

In Gimnaziu sânt vacante: 30 locuri clasa I, 10 locuri clasa II, şi 10 locuri clasa III. TAXA ŞCOLARA 6.000 lei anual.

In internat se primesc elevi dela oricare şcoală din Bucureşti. Taxa este de 14.000 lei anual şi sânt numai 15 locuri libere. 817

✱ D. ministru D. R. Ioaniţescu a mai numit, conform legii de unificare a asigurărilor sociale, în adunarea generală a Casei centrale a asigurărilor sociale, pe d-nii: ing. T. Ficşinescu ca reprezentant al întreprinderilor de stat, iar ca reprezentanţi ai societăţilor de meseriaşi pe d-nii: G. Sorescu şi Dumitru Gânescu.

D-rul P. PAVELESCU, mamoş şi chirurg ginecolog, reintors, îşi reia consultaţiile, Str. Olari 8. Telefon 250/74. 822

✱ D. Augustin Lazăr, fost subprefect şi preşedinte al delegaţiunii consiliului judeţean Arad şi actual prefect delegat al judeţului Arad, se încadrează în gradul de director clasa I statutar, cu salar de bază de lei 2.200, pe ziua de 1 Ianuarie 1932, grad echivalent cu cel de şef de serviciu din minister.

✱ Inscrierile la şcoala superioară de comerţ din Lugoj, se fac între 20 August şi 10 Sept. Sunt locuri vacante pentru toate clasele.

✱ La seminarul teologic din Buzău, sunt locuri libere în clasele II, IV, V, VI, VII şi VIII.

Cererile se vor adresa ministerului sau direcţiunei seminarului.

Institutul de Băeţi „SCHEWITZ-THIERRIN" fondat în 1847. Bucureşti, St. Nic. Filipescu No. 33. Curs primar şi liceal (I—VI inclusiv) etatizate. Internat, Externat şi Semiinternat, Preţuri reduse. Informaţiuni şi prospecte zilnice.

✱ Examenul de admitere în cl. I la şcoala normală a „Societăţii pentru învăţătura poporului", din Bucureşti, începe în ziua de 9 Septembrie, la ora 8 dim.

Inscrierile se fac până la 31 August.

✱ La liceul „E. Hurmuzachi" din Rădăuţi, elevii promovaţi înainte de vacanţă se vor înscrie între 25—28 August în ordinea publicată pe tabela de comunicări a liceului; corigenţii la 30 şi 31 August. Examenele de corigenţă se vor ţine între 1—6 Septembrie.

La înscriere elevii vor achita taxele fixate şi toate restanţele.

Inscrierile în cl. I-a se fac în zilele de 25 şi 26 August, examenele de admitere fiind la 1 Septembrie.

✱ La gimnaziul de băeţi ca şi la cel de fete din Sf. Gheorghe (Trei Scaune), sunt locuri libere în clase şi în internat. Inscrierile au început.

✱ La şcoala normală de fete din Predeal sunt vacante 30 locuri pentru cl. I-a, 20 solve şi 10 Burse.

Examenul de admitere începe în ziua de 9 Septembrie, ora 8 dim.

Inscrierile se fac zilnic la cancelaria şcoalei până în seara zilei de 31 August.

Elevele şcoalei şi cele transferate sunt anunţate ca la întoarcerea din vacanţă să aducă certificat medical.

✱ La gimnaziul de băieţi *„Ion Heliade Rădulescu"* (str. Fabrica de Chibrituri Nr. 18, colţ cu str. Filaret), inscrierile şi reinscrierile în cl. I, II, III, IV, încep mâine 25 August.

Taxele foarte reduse.

✱ Inscrierile şi reinscrierile la şcoala comercială elementară nr. 3 de fete din b-dul Ferdinand se fac în fiecare zi dela 4—7.

✱ Direcţiunea şcoalei de orbi Regina Elisabeta, din Bucureşti, str. Vatra Luminoasă, No. 100, aduce la cunoştinţa celor interesaţi, că anul acesta sunt zece locuri vacante în internatul acestei şcoale, pentru elevi noi. Inscrierile se fac până la 15 Septembrie, printr'o cerere adresată la direcţie şi însoţită de actele obişnuite.

✱ La gimnaziul de Stat pentru fete din Oradea inscrierile şi reinscrierile încep mâine 25 August. Examenele de admitere şi corigenţe se vor ţine între 4—10 Septembrie. Taxa şcolară anuală este de 1500 lei. Pentru orice informaţiuni a se adresa la direcţia şcoalei din str. Regele Carol II, nr. 22, în fiecare zi între orele 10—1.

✱ Şcoala de auxiliare sociale cu sediul la asoc. „Casa Femeei" (Splaiul Independenţei 46) face zilnic inscrieri între orele 9—12 dim. şi 4—6 d. a.

Sunt admise absolventele unui curs inferior secundar.

✱ Direcţiunea liceului de fete „Oltea Doamna" din Oradea anunţă corpul profesoral că în ziua de 31 August, ora 5 fix, se va ţine conferinţa de constituire.

✱ La examenul pentru admiterea în liceul militar „Mănăstirea Dealului" au reuşit cei dintâi elevi: Cristescu E. Valerian cu media 8,88, Mărgărit Nicolae cu media 8.87 şi Minculescu D. Nicolae cu media 8,75.

In rezultatul publicat de noi au fost câteva greşeli de corectură.

✱ Direcţia liceului de fete „Domniţa Ileana" calea Rahovei 40, face cunoscut că reinscrierile elevelor în cl. II, III, IV, VI, VII precum şi inscrierile pentru examenul de admitere cl. I, se fac între 25—31 Aug. la cancelaria liceului.

Examenele de corigenţă, de admitere în cl. I şi particulare încep la 1 Septembrie.

✱ Internatul liceului „Titu Maiorescu" din Aiud (Alba), întreţinere completă, spălat, bale, confort lei 10.000 anual, în 3 rate, — meditatori şi pedagogi.

Inscrierile dela 25 August prin o cerere timbrată. 50 locuri vacante. La liceu taxele şcolare 2200 lei anual.

xxx

TÂLHĂRIA DIN VĂSCĂUŢI

Cernăuţi 22 August

Un îndrăzneţ atac banditesc s'a comis în oraşelul Văşcăuţi.

Pe la 2 noaptea, trei bandiţi mascaţi şi înarmaţi au pătruns în locuinţa comerciantului Haim Kupferschmidt, ameninţându-l cu revolverele şi cerându-i bani.

Ei au furat 3000 lei în numerar, bijuterii şi diferite mărfuri în valoare de 50.000 lei. Au încărcat prada în doi saci şi au dispărut apoi în noapte.

xxx

Din Tulcea

BATAE GRAVA. — Pe când tinerii Ghiazliu Pascale şi Marni Uzun, ambii din com. Mihail Cogălniceanu, mergeau la horă, s'au luat la ceartă care a degenerat în bătae. La un moment dat, primul a aplicat celuilalt o puternică lovitură de ciomag în cap.

FOC. — Un foc a isbucnit, din neglijenţă, la locuinţa lui Grigore Bartala din Greci, distrugându-l complet acoperişul casei, care era construit din stuf. Totodată au ars circa 20 baniţe de porumb şi o pereche de hamuri ce se aflau în podul casei.

ISPRAVA UNOR COPII. — Copiii Ion Vânjan şi Gheorghe Tătaru, ambii de câte 9 ani, din com. Caraibil, în lipsa părinţilor de acasă, au tăiat un arbore cu un ferestrău. Cum arborele era în imediata apropiere a locuinţei lor, s'a prăbuşit peste casă, dărâmând-o.

xxx

Cota apelor Dunării

PORTURILE	22 August	23 August
Baziaş	110	110
Drencova	104	99
Orşova	186	182
T.-Severin	185	180
Cetatea	170	163
Calafat	178	171
Bechet	178	168
Corabia	170	159
T.-Măgurele	164	152
Zimnicea	200	189
Giurgiu	215	202
Oltenita	210	196
Călăraşi	194	181
Cernavoda	216	200
Hârşova	261	248
Brăila	272	263
Galaţi	264	255
Tulcea	172	164
Ismail	168	162
Chilia Nouă	96	93

Viaţa politică

Intr'o lună, trei conflicte

In ultima lună, ministrul de finanţe a provocat, prin felul său de a fi, prin temperamentul său şi prin lipsa sa de consecvenţă, trei conflicte absurde şi inutile şi cu consecinţe din cele mai serioase pentru ţară.

Primul conflict cu Creditul agricol ipotecar. Acest conflict datează mai de mult. In fond, el se datoreşte necazului ministrului de finanţe, că această instituţiune i-a scăpat din mână şi n'a devenit un instrument al d-sale. Dacă, intr'adevăr, ministrul de finanţe ar fi urmărit ajutorarea agriculturii şi revalorizarea cerealelor, atunci ar fi căutat să inlăture conflictul şi să ajungă la un acord cu Creditul agricol ipotecar. Şi avea datoria s'o facă, cu atât mai mult, cu cât ştia bine care este situaţia agricultorilor noştri şi ce vremuri grele se anunţă pentru tot complexul vieţii noastre agricole. Şi ca dovadă că ministrul de finanţe ştia toate acestea, este angajamentul categoric ce şi l-a luat încă de acum câteva luni, de a veni în ajutorul agricultorilor.

Intr'adevăr, in discursul său la buget, ministrul de finanţe, după ce a arătat care este specula ce se face cu cerealele noastre, a spus următoarele:

— **„Nu se mai poate intârzia şi temelia trebue pusă prin construirea chiar in vara aceasta, a unei reţele de silozuri, fie şi de lemn. Posibilităţi financiare avem. Vom lua 300 milioane din tranşa de 1 miliard 300 milioane lei, din care nu s'au întrebuinţat decât 200 milioane, pentru Creditul agricol ipotecar şi va trebui să începem numaidecât construirea acestei reţele de silozuri pentru ca, prin silozuri, să organizăm comerţul de cereale, să warantăm cerealele şi să dăm credit ieftin cu mijloacele Băncii Naţionale, pentru agricultorii noştri".**

Ce a făcut din toate acestea ministrul de finanţe? Unde sunt silozurile clădite, fie şi de lemn? Unde este creditul ieftin dat agricultorilor? A pierdut vremea intr'un conflict fără sfârşit cu Creditul ipotecar lăsând ca lucrurile să ajungă la dezastrul de astăzi.

Al doilea conflict e acela cu creditorii străini, provocat prin suspendarea intempestivă a transferului. Conflict inevitabil, după cum il califică şi d. Auboin în interviewul acordat unui ziar străin.

Şi ministrul de finanţe este cu atât mai vinovat, cu cât ştia bine că şi alte state au avut dificultăţi de transfer şi pe cale de acorduri au obţinut nu numai facilităţi, dar şi reduceri importante. Aşa a fost cu Iugoslavia, aşa a fost cu Ungaria, aşa a fost cu Bulgaria.

Insuşi ministrul de finanţe, în aceeaşi cuvântare ţinută la buget, reamintea aceasta şi releva pe deoparte absurditatea măsurilor unilaterale, iar pe de altă parte avantagiile ce se pot obţine prin tratative cu reprezentanţii grupurilor de detentori. Am reprodus intr'alt articol declaraţiile ministrului de finanţe cu privire la utilitatea acordurilor — reproducem azi un alt pasaj din discursul său, care este şi mai categoric:

— **„Cum vedeţi, — a spus ministrul de finanţe, — nu s'a suspendat nicăeri unilateral în ţările din Europa, cuponul. Au fost diferende, dar nu s'a suspendat nicăeri şi în toate părţile s'a ajuns pe cale de acord la reducere".**

Şi mai departe:

— **„Eu cred, că în materie financiară este bine să renunţăm deocamdată, în situaţia de azi, la originalitate. Originalitatea este bună în lucrări personale cari angajează responsabilitatea autorului, dar nu în acţiunile de stat, în care se angajează responsabilitatea unei naţiuni".**

Şi acelaş om, după ce face aceste declaraţiuni, după ce la Londra repeta aceleaşi declaraţiuni, după ce convoacă pe creditori, în mod intempestiv provoacă un conflict absurd, angajează responsabiltatea ţării întregi, pune în joc avantagiile pe care le-ar fi obţinut cu siguranţă pe cale de acord şi face o politică originală.

Absurd şi incoherent.

Şi acum **al treilea conflict** cu funcţionarii financiari. Pentru ce acest conflict? Pentru ce s'a pus ministrul în situaţia de a fi provocat la duel, de a fi descalificat, de a nemulţumi o întreagă clasă de oameni muncitori?

Dovada este făcută şi cu această ocazie, că ministrul de finanţe, deşi poate îşi dă seama la ce bune rezultate se poate ajunge, mai ales în situaţia de azi, pe cale de acorduri şi de tratative, totuş, din cauza temperamentului său, din cauza incoherenţei în care se zbate, din cauza lipsei unei linii de conduită în guvernare — are o activitate cu totul contrarie.

Dar împrejurările sunt prea grave, riscurile pentru ţară sunt prea mari, ca toată viaţa economică şi financiară a ţării să mai rămâe în mâinile capricioase ale actualului ministru de finanţe.

A. B.

Vremuri mai bune pentru ortodoxia noastră

— Infăptuirile unui arhiereu luminat, ajutat de o preoţime conştientă de misiunea sa —

Văzând cu ochii, se ivesc zorii unor zile mai frumoase pentru biserica ortodoxă a ţării. Cu tot scepticismul celor cari cunosc cât de tari sunt duşmanii ei, în mulţimea credincioasă care ştie să aştepte puterea lui Dumnezeu, creşte tot mai mult nădejdea în profeţia că „nici porţile iadului nu o vor birui"...

Pentru că mulţi i-or fi duşmanii, mare o fi frontul care ţinteşte dărâmarea ei, dar mulţi sunt şi apostolii, mare e şi lucrarea pentru înălţarea sa.

E drept, că în vremea din urmă biserica neamului a trecut prin impasuri cari, desigur, nu-i netezesc calea. Dar de aci până la distrugerea pe care o cobesc bocitorii de toate felurile, e încă mult. Uneori, nu rău intenţionaţi, oamenii necunoscători ai rosturilor credinţii, merg prea departe cu decepţia că biserica nu-şi mai află culmea pe care a fost întemeiată.

Se ignorează însă, — mărturisesc, fără să'nţeleg de ce — lucrarea cea mare pentru susţinerea credinţii şi pentru păstrarea prestigiului instituţiei celei mai de seamă a statului.

Atacurile cari se dau, din ce în ce cu mai mult curaj, de sectele pripăşite în turma bună şi îngăduitoare, criza de slăbire a credinţii, despre care se vorbeşte atât de exagerat, n'au fost ele preîntâmpinate de însufleţirea pioasă a mulţimii drept credincioase, cu luptă dârză, cu inimă creştină, cu lucrare a spiritului evanghelic pus în practică de misionarii săi?

A rămas preoţimea ortodocsă nemişcată la isbiturile ce i s'au dat credinţii străbune din năuntru şi din afară?

Desigur că nu. Şi ar fi o nedreptate să punem, ca mulţimea necunoscătoare, în sarcina clerului întreg situaţia de azi a bisericii, care, desigur, nu e bună, dar care, datorită împrejurărilor nu putea fi altfel.

A fost vreodată mai vie susţinerea credinţii — afară de timpurile închegării creştinismului — ca în vremea noastră?

Dece să ignorăm statornicia şi spiritul de apărare a credinţii poporului bine credincios şi înţelegerea misiunii apostolice a multor preoţi, cari au făcut epocală lucrarea lor, cu toată vremea de mizerie în care au fost siliţi să trăiască?

Nu mai vorbim de mişcarea religioasă pornită în Capitală, care e o bună chezăşie că Biserica neamului e puternic ţinută pe umerii lucrării harului, dar mai cu seamă pe spiritul de legătură cu tradiţia, care face, neminţit, chiar azi, mucenici între oameni.

Bucuria mare e însă faptul că la lucrarea poporului şi-a clerului care n'a aşteptat ordin, se alătură cu însufleţire episcopatul. Episcopatul, care, pentru foarte multă lume românească a cam rămas absent la greutăţile prin cari a avut să treacă biserica, fie din împrejurări de neînlăturat, fie din cauza politicei, care a silit să rămână departe de suferinţele ei pe episcopi, conducătorii clerului.

Am asistat, săptămâna trecută cu multă bucurie sufletească la o solemnitate bisericească, în Craiova Olteniei, unde episcopatul face dela o vreme, adevărate minuni de întărire a bisericii.

P. S. Vartolomeiu al Râmnicului Noul Severin a inaugurat în fruntea unui sobor căminul cultural preoţesc al soc. „Renaşterea".

Despre această societate a preoţilor olteni, noi am mai spus cuvintele noastre de frumoasă apreciere, când ni s'a ivit prilejul. E destul să reamintim că lucrarea „Renaşterii", condusă de câţiva preoţi de seamă ai Olteniei, în fruntea cărora, a direcţionat episcopul filosof de pe scaunul Sfântului Calinic, a ajutat mult bisericii oltene: a reînviat viaţa spirituală, a creiat o viaţă pastorală în parohie, a organizat viaţa bisericească administrativă şi a chemat la disciplina canonică creştină pe preoţii, cari, uitaţi de stat, erau cât p'aci să lase din mână cârmele adevăratei păstoriri.

„Renaşterea" culturală, „Renaşterea" bisericească, „Renaşterea" tradiţiei şi a tuturor operelor de bine ţinteşte să ridice clerul Olteniei la nivelul adevăratei vieţi creştine, pe care ar putea s'o dorească cineva, fiindcă P. S. Vartolomeiu a vroit-o, a ştiut s'o vrea, cum ştiu să vroiască marii realizatori sociali. Numai cine ar studia de aproape — şi noi suntem pe cale s'o facem — organizarea nouă a clerului oltean, ar putea să vadă câtă frământare de gând, câtă inimă, câtă iubire de Dumnezeu şi de oameni, câtă dragoste de ţară, câtă dinamică sufletească, l-au pătruns pe P. S. Vartolomeiu în îndrumarea bună ce a dat clerului de sub conducerea P. S. Sale.

De aceea, inaugurarea unei noui instituţii bisericeşti în Craiova Banilor, cu scopul de a strânge laolaltă clerul oltean şi a-l organiza în vederea apărării şi întăririi credinţii, nu rămâne pentru noi un fapt izolat. Mai cu seamă că am văzut acolo pe lângă însufleţirea preoţilor şi bunele gânduri şi voia bună de creştin ale d-lui Const. Potârcă, primarul Craiovei, care, cu asentimentul întregului consiliu comunal — a donat „Renaşterii" teren pentru cămin şi în plus a mărturisit bunele intenţii pentru înfiinţarea unei fortăreţe a ortodocsiei româneşti la Craiova.

Pentru că oltenii vor reşedinţa cârmuitorilor clerului oltean, în fosta reşedinţă a Banilor. Şi, ceeace e nou şi interesant, o vor Mitropolie a tuturor plaiurilor olteneşti.

Deci iată cum, îndrumarea bună energia, dragostea pentru biserică ale P. S. Vartolomeiu, cum şi alăturarea laicilor conducători din Capitala Olteniei cu bună dorinţă la lucrarea P. S. Sale, pot fi cu adevărat, chezăşie sigură —că mişcarea începută de episcopul cărturar îşi va ajunge scopul: biserica olteană, la nivelul ortodocsiei puternice de altă dată!

NICOLAE GRECU

Curier judiciar

In materie de conversiune

Scriam zilele trecute, că înaintea Curţii de Apel s. 4, a venit spre judecare apelul făcut de d. C. D. Iuca, împotriva hotărîrii tribunalului, care respinsese acţiunea în rezilierea vânzării moşiei sale pentru neplata unei rate din preţul vânzării. Aci, s'a ridicat incidentul din partea intimaţilor tinzând la suspendarea judecării procesului, întrucât aceştia au făcut cererea pentru asanarea datoriilor lor agricole.

Curtea, după deliberare, a respins incidentul considerând că întrucât apelantul nu cere ca intimaţii să fie obligaţi la plata unei sume de bani, adică costul vânzării, ci rezilierea acesteia prin operarea pactului comisoriu expres, nu se poate invoca beneficiul legii pentru reglementarea datoriilor agricole şi a se suspenda procesul, întrucât această lege suspendă numai executarea creanţelor agricole, nu şi realizarea contractului de vânzare, când pactul comisoriu a operat.

Omor prin imprudenţă

D. jude G. Stratulat, dela cab. 6 instrucţie, a dat ordonanţă definitivă de trimitere în judecată, pentru omor prin imprudenţă, contra lui Florea Chisăliţă, din str. Vasile Lupu 17, vatman la S. T. B., vinovat că, în ziua de 30 Aprilie, a călcat şi omorît, pe b-dul Dinicu Golescu, pe Marin Dijmărescu.

Şofer criminal

La cab. 9 instrucţie, s'a dat ordonanţă definitivă împotriva lui G. Ştefaniu, zis Belas, din str. Fântânichii 1, şofer al taxiului 12799, vinovat că în ziua de 28 Iunie, mergând în viteză pe şoseaua Mihai Bravul, pe linia de tramvaiu, neaccesibilă altor vehicule, a lovit şi omorît pe bătrânul D Dumitrescu.

Falsificator de monede trimis in judecată

D. jude G. Oprescu, dela cab. 9 instrucţie, a dat ordonanţă definitivă de trimitere în judecată a lui Gheorghe Bălănescu, zis Francezul, de fel din comuna Ceauru, jud. Gorj, de meserie lăcătuş, vinovat de faptul că a falsificat monede de 100 lei.

Nebunia vitezei

D. jude G. Oprescu a trimis în judecată prin ordonanţă definitivă, pentru omor prin imprudenţă, pe Florea Petre, manipulant la S. T. B. şi Nemet Kalman, şofer din str. Uranus 2, ambii vinovaţi că, luându-se la întrecere pe b-dul Carol, în viteză nebună au surprins şi omorît, în ziua de 23 Aprilie, pe femeia Ana Crăciun.

Imobilul restaurantului Elisee se dărâmă?

Trib. Ilfov s. V a fost sesizată de d. av. Henri George Meitani, procuratorul d-lui I. Koster, senator olandez şi proprietar al imobilului cu o cerere de référé, spre a se suspenda formele de dărâmare pornite de primăria municipiului Bucureşti acum două zile.

Prezidentul secţiuni a admis cererea, dând ordonanţă prezidenţială în sensul cerut, ca primăria să înceteze de îndată ori-ce evacuare a chiriaşilor sau dărâmare. Ordonanţa este bazată pe faptul că există un litigiu pendinte în faţa arbitrilor pentru fixarea unei indemnizaţii prealabile în vederea exproprierii parţiale a imobilului, şi care nu se poate înfăptui, sub o formă deghizată, până ce preţul n'a fost plătit proprietarului.

Primăria va face desigur apel, şi urmează să se vadă dacă completul tribunalului, în faţa căruia se judecă apelurile în materie de référé, va menţine suspendarea.

A falsificat o poliţă

D. jude G. Stratulat a dat ordonanţă definitivă de trimitere în judecată, pentru furt, contra lui Ion Ursei, funcţionar la P. T. T.

Numitul girase o poliţă chiriaşului său G. Marinescu. La scadenţă, acesta achitând-o a adus-o acasă şi a arătat-o acuzatului. Profitând de lipsa chiriaşului de acasă, Ursei i-a furat poliţa, care fiind în alb, a complectat-o şi scontat-o din nou.

Casier de bancă incorect

D. jude G. Stratulat a dat ordonanţă definitivă de trimitere în judecată, pentru fals, împotriva lui Iancu M. Popescu, director şi casier al Băncii de Credit ţărănesc, din Roşiorii de Vede. Numitul, primind în achitarea unei cambii, dela G. Petran, suma de 53.000 lei, i-a restituit cambia, dar şi-a însuşit banii şi în portofoliul băncei a pus o poliţă falşă în preschimbarea celei achitate.

Diverse

— Trib. Ilfov s. I. C. c. a reconfirmat mandatul de arestare emis împotriva lui Eugen Lepădatu, deţinut în prevenţie pentru tentativă de omor asupra soţiei sale.

PODGORENI

dacă aveţi recolta bună cumpăraţi

O motopresă Péra Frères

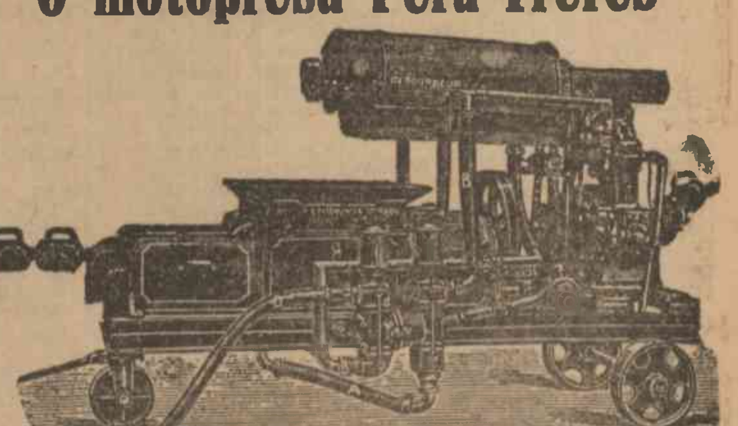

Motopresele Péra Frères cu pompă şi debourbeur

sunt cele mai perfecţionate. Puse în mişcare cu motor de benzină puternic, sdrobeşte strugurii, extrage şi debourbează mustul, separându-l de drojdie. Pompează mustul curat direct în vase. Presează bine tescovina, fără a sfărâma ciorchinele şi sâmburii.

Lucrează numai cu 2 oameni şi vinifică zilnic dela 1200—6000 deca, după mărime.

Cereţi prospecte şi informaţiuni dela

PEPINIERELE BERNARD S. A. TECUCI
Reprezentanţa generală pentru România

TABLETA NEVRALGINE JURIST ia cu măna DUREREA de CAP

Calităţi superioare de
Lemne
FAG, CER, COJITE tăiate şi transportate vinde eftin
Soc. „BANATUL"
Depozit: Strada Grădina cu Cai, 4 colţ Bul. Elisabeta 57 (Thuringher) 20 metri de Liceul Lazăr. Telef. 335/93.

DOCTORUL
Brătescu Virgil
Specializat la Paris în boli şi operaţiuni de:
Nas—gât—urechi
consult. 7 jum.—9 a. m. şi 3 jum.—5 jum. p. m.
Tel. 304-27. Intr. Amzei 3. 790

Doctor I. MITULESCU
Fost colaborator la Institutul de Tuberculoză al prof. Koch, Berlin, Medic şef al Preventoriului „Gr. Alexandrescu" şi Specializat în boale de piept, dă consultaţiuni şi face examinări cu razele Röntgen, în strada OITUZ nr. 19. ET. I, între orele 10½—11½ a. m. (afară de Duminici). Instalaţie specială pentru Teleradiografie pulmonară. Telefon 3/21/25. 646

Vizitaţi negreşit
RESTAURANTUL
La pârâul rece
lângă PREDEAL, proprietar Popa, minunată poziţie naturală, bucătărie excelentă.
Păstrăvi la orice oră.
VINURI NATURALE, BERE

CONTRA BĂTĂTURILOR
PEDOL

BLENORAGIA
PROSTATA ovarite blen. **VINDECA**
Dr. TULIU BLANC Consult 9-12,-2-8
Str. Popa Tatu No. 6 lângă Cişmigiu
Gratuit pentru săraci dela 5—6 p. m.

TIPARE
pentru fabricare tuburi pentru canalisare, inele de fântână din beton, toate maşinile şi aparatele pentru industria cimentului, betonului, etc. betoniere, vopsea specială pentru colorat beton, var, etc. furnizăm din depozit
„MODERNA" S. A.—Braşov
Str. Infundată 12
Cereţi prospecte şi oferte gratuit

Dr. G. CUCOŞ
Specializat la Paris
Vindecă radical numai prin injecţii **VARICE**, ulcere şi exeme varicoase **HEMOROIZI** trânji.
Nevralgii: **SCIATICA** Lumbago
Boli de piele şi sifilis Cons. 8—7
Cal. Rahovei 86. Telef. 3.04/82
Ptr. săraci gratuit: Luni şi Joi 2-4

BOLNAVI, citiţi astăzi acest anunţ mărit de 40 ori mica publicitate coloana „Diverse" lămurirea vindecărilor-minuni, cu sciinţa cărţii - lei 120 - geniului vindecător Kuhne, sanatoriului kuhnist-medical primeşte bolnavii interni, externi, consultaţii, provincia prospect gratis. Bucureşti, str. Principatele Unite 30. 721

La cabinetul medical „SALVATOR", vechii specialişti din 1900 vindecă radical şi fără durere
BLENORAGIA
CRONICA, prostatite, metrite, ovarite, prin curenţi electrici de diatermie (Dr. Roucayroi)
Electroliză pen ru stricturile
Boale de Piele şi Sifilis
Controlul diagnosticului prin
ANALIZA SANGELUI
Racţiile: Wassermann, Hecht, Meini
ULTRAMICROSCOPIE
p. cunoaşterea şancrului sifilitic
Cons. 11—1 şi 6—9, tel. 333/81
9. PASAGIUL ROMAN. 9
Aproape Palatul Regal Bucureşti
Intrare discretă

Pâinea e scumpă, dar preţul grâului scade!..

De câteva săptămâni, guvernul a promis că va lua măsurile impuse de împrejurări şi de interesele agricultorilor noştri, pentru valorificarea cerealelor, sub forma unui „plan". Ştim ce valoare trebue să punem pe promisiunile guvernanţilor, ca şi pe „planurile" miniştrilor, sau subsecretarilor de stat. Fapt este, că preţul grâului, de când s'a anunţat proectele de valorificare, a scăzut brusc dela 32.000 lei, la 22.000 lei vagonul. La sate, grâul se vinde cu 2 lei kg. In schimb, pâinea continuă să se vândă cu 6—9 lei, sub 1 kg.

Această disproporţie între preţul de vânzare al grâului — 2 lei kg. — şi preţul de vânzare al pâinei — 6—9 lei, sub 1 kg. —, dovedeşte că speculatorii operează în voe.

Guvernul, dacă n'are o politică a grâului, dacă nu e capabil să întocmească un plan pentru valorificarea cerealelor, poate şi e dator să ia măsuri, de ordin administrativ, împotriva celor cari au interesul să menţină urcat preţul pâinii, spoliind populaţia dela oraşe şi dela sate. Este inadmisibil ca preţul pâinii să fie acelaş astăzi, când vagonul de grâu a scăzut la 22.000 lei, ca şi în anii când preţul unui vagon de grâu a fost de 100.000 lei!

Guvernul nu apără nici pe producătorii de cereale, nici pe consumatorii de pâine. Iată dovada incapacităţii sale.

Să se publice toate documentele!

— Afacerea Skoda nu s'a închis —

Imediat după condamnarea lui Seleszki, am spus că un capitol s'a închis, dar lumină trebue să se facă deplină, în ce priveşte partea cea mai gravă şi urâtă a afacerii Skoda: demascarea tuturor acelora, cari au beneficiat de comisioanele şi sperturile ce le-au obţinut, în legătură cu încheerea şi executarea contractului armamentelor.

Apărătorii lui Seleszki au anunţat în termeni categorici, că ei sunt în posesiunea unor documente, fotografii şi convorbiri înregistrate la microfon, foarte compromiţătoare pentru unele personagii amestecate în afacerea Skoda. Am cerut ca toate aceste documente să fie aduse la cunoştinţa publică, în interesul justiţiei şi al moralei. Nu se poate ca asemenea „dovezi" să fie ţinute în servietele apărătorilor lui Seleszki, mai cu seamă după declaraţiile categorice şi publice ce le-a făcut d. Radu Rosetti, decanul baroului Ilfov, în faţa justiţiei militare.

Am publicat apoi scrisoarea-răspuns a d-lui Radu Rosetti, însoţită de un „fac-simile". A fost o introducere; o intrare în materie. S'a promis continuarea. Aşteptăm să se producă celelalte destăinuiri grave; să se aducă la cunoştinţa publicului, documentele pe care apărarea a spus că le are la dispoziţie,— toate documentele, căci numai aşa se va face lumină deplină în această afacere şi complicii lui Seleszki, sau mituiţii lui, vor fi traşi la răspundere.

Noi ne vom face datoria până la capăt, de oarece afacerea Skoda n'o putem considera sfârşită, până când toţi ceilalţi vinovaţi, acoperiţi încă de pseudonumirile din dosarul Seleszki, nu vor fi descoperiţi şi daţi judecăţii, spre a-şi primi pedeapsa meritată.

x✱x

Congresul general al foştilor combatanţi şi tinerilor luptători

In zilele de 27, 28 şi 29 August se va ţine în sala teatrului „Liber" din str. Sf. Dumitru (dosul poştei), congresul general al foştilor combatanţi şi tinerilor luptători.

Conform tradiţiei, organizaţiile de foşti combatanţi vor comemora în ziua de 28 August (ziua doua a congresului), decretarea mobilizării.

Organizaţiile de foşti combatanţi fac apel la toate asociaţiile de fosti combatanţi, fără deosebire de grade, precum şi la societăţile similare ca: invalizi, văduve de război, surori de caritate, voluntari din regat şi teritoriile alipite să participe în număr cât mai mare, cu drapelele lor, la acest congres, al cărui scop este unirea tuturor asociaţiilor într'un mare „Comandament unic".

— XOX —

Prestaţiile in natură

— Dispoziţiile ministerului de finanţe —

Ministerul de finanţe a trimis un ordin circular administratorilor financiari de încasări şi plăţi prin care li se face cunoscut că s'a aprobat ca, rămăşiţele de plată, datorate de contribuabili pe anii expiraţi, din cote adiţionale cuvenite judeţelor şi comunelor rurale, în baza art. 72 din legea contribuţiunilor directe şi în baza legii drumurilor, să fie transformate în zile de prestaţie după normele prevăzute de art. 34 din legea modificată a drumurilor, publicate în „Monitorul Oficial" nr. 272 din 19 Noembrie 1932.

Pentru ca operaţiunile în legătură cu transformarea debitelor în zile de prestaţie să se facă în mod uniform, atât în rolurile perceptiilor cât şi în scriptele administraţiilor financiare, se indică mai jos normele ce trebuesc urmate în acest scop:

a) De comun acord cu autorităţile judeţene şi comunale, se vor lua măsuri că se afişeze la toate primăriile şi percepţiile din judeţ, condiţiunilor în care se vor executa prestaţiile în natură şi preţul zilelor de prestaţie, stabilite de consiliul judeţean în baza ligii drumurilor.

b) Contribuabilii cari vor voi să li se transforme impozitul restant din adiţionale, în zile de prestaţie în natură, vor înainta o cerere în acest sens primăriei locale, în contul căreia ar urma să execute prestaţia.

c) La începutul fiecărei luni, primăriile vor înainta percepţiilor şi agenţiilor de urmărire respective, un tablou de toate cererile prezentate de debitorii cari solicită să facă prestaţie, în contul cotelor adiţionale datorate pe anii trecuţi, pentru ca perceptorii să ia notă şi să suspende orice urmărire, până la efectuarea lucrării în intervalele şi în condiţiunile fixate de către consiliul judeţean.

d) Percepţiile nu pot primi direct cereri de asemenea natură şi nici nu vor putea înceta urmărirea unui contribuabil din această categorie, dacă el nu şi-a manifestat dorinţa de a-i se transforma debitul restant în zile de prestaţie, printr'o cerere adresată primăriei locale şi dacă primăria, la rândul ei, nu a înaintat tabloul de toţi contribuabilii, cari au făcut o atare cerere.

e) Execuţia prestaţiilor în natură, având de scop să libereze pe debitor de suma datorată, înscrisă în rol la rămăşiţe, toate lucrările efectuate vor fi comunicate de comună percepţiilor sau agenţiilor de urmărire, spre a se proceda la operaţiile de scădere în roluri.

f) Percepţiile sau agenţiile de urmărire, la rândul lor, vor înainta lunar tablouri de contribuabilii liberaţi în acest mod, administraţiilor de încasări şi plăţi. Acestea vor face reducerea debitului în scriptele lor, urmând să le comunice administraţilor de constatare.

g) Dacă în termenele fixate de către consiliul judeţean, unii contribuabili nu au executat prestaţiile în natură, sau nu li s'a prelungit termenul în care erau obligaţi să execute lucrările, percepţiile sau agenţiile de urmărire, vor reîncepe urmărirea imediat ce vor fi înştiinţate despre aceasta de către primăriile respective.

Mausoleul eroilor dela Mateiaş - Câmpulung (Muscel)

Isprava unei fice denaturate

Lugoj, 24 August

Pasnicul de noapte al comunei Leveoşeşti, Dionisie Măgureanu, a fost găsit azi dimineaţă, în mijlocul şoselei, plin de sânge şi căzut în nesimţire. El fusese atacat prin surprindere şi lovit cu un par. Cu răni grave la cap şi corp, şi-a pierdut cunoştinţa.

Postul de jandarmi de acolo, începând cercetările, a reuşit să descopere pe agresor. El este minorul Ion Mărginean, în etate de 17 ani, nepotul victimei.

Intrebat ce l-a îndemnat să comită acest atac, minorul a declarat, că mama sa i-a spus să-l omoare, de oarece numai aşa îi va moşteni averea, pe care refuză să o treacă pe numele lor.

In stare gravă, victima a fost internată în spitalul judeţean de aci, iar denaturata fică, împreună cu fiul ei înaintaţi parchetului.

Azi, Joi, 24 c. „VESELIA" începe publicarea povestirei senzaţionale

Niţă Pitpalac şi „famelia" la Balcic

Notele sunt dictate lui **Costache Glumici.** Instantaneele de **Gilly,** bun prieten cu nea Niţă.

Reducerea de 5% la percepţii. — Propaganda în străinătate prin nepla'a la birt.—In Hitleria: ovreii n'au voe să se spele.— Desfiinţarea Mediteranei.—Vinurile franţuzeşti.—A trecut sfântă Mărie...— Despre Alfred Savoir, Henri de Regnier, Sisowath, Mura, Mistinguett, Ferante de Torres, Ex-regele Spaniei, Jean Rostand.— Balada şoselei Kiseleff.— Numeroase desene, etc.

Citiţi cartea: DOAMNA E GELOASA *de* G. Cosco

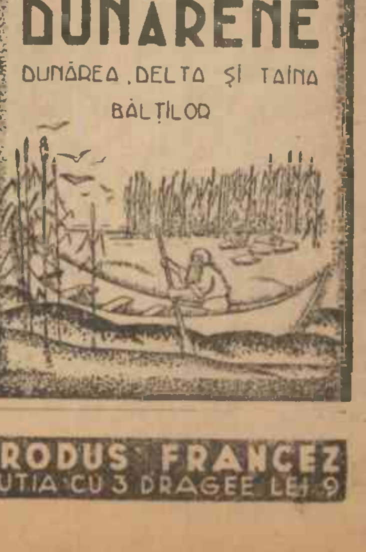

PURGATIV VEGETAL PLĂCUT ŞI SIGUR **ACSEOL** PRODUS FRANCEZ CUTIA CU 3 DRAGEE LEI 9

Detaşări în învăţământul secundar

Terminându-se lucrările pentru detaşările în învăţământul secundar de toate gradele, ministerul instrucţiunii a dat o decizie cuprinzând următoarele detaşări pentru anul 1933-9134:

Inspectoratul regional Cernăuţi

BĂIEŢI

Alaci Cristea, dela şcoala normală de băieţi Năsăud la gimnaziul No. 2 Cernăuţi, matematici fiz. chim.

Bocăneţu Alex. dela lic. b. C. Lung la gim. No. 2 Cernăuţi, română.

Bodnariuc Ioan, dela lic. f. Alba-Iulia la liceele de băieţi şi fete Suceava orele la latină.

Brener Efrail dela lic. b. Cozmeni la gim. nr. 1 Cernăuţi latină-elină plătit cu ora.

Grodner George dela lic. f. Tulcea la ore de latină-elină din Rădăuţi.

Cărăuş Mihaiu dela lic. b. Fălticeni la lic. b. Suceava ore de matematici fiz. chim.

Constantinile I. Nicolae dela lic. b. Silistra la gim. No. 1 Cernăuţi. muzică plătit cu ora.

Doroftei Alex. dela şcoala meserii Gura Motrului la liceele din Cernăuţi lucru manual.

Gotesman Moise dela lic. b. Rădăuţi la orele libere de franceză şi germană lic. ort. b. Cernăuţi.

Herbst Emil dela lic. b. Cosmeni la şcoala rom. b. şi lic. ort. b. Cernăuţi plătit cu ora

Hodel Adam dela Baia Mare la gim. No. 2 b. Cernăuţi istorie, geografie.

Hruşcă Leon dela lic. b. Suceava la gim. No. 2 Cernăuţi, desemn-caligrafie.

Hundert Iosef dela lic. b. Rădăuţi la gim. No. 1 Cernăuţi, desemn caligrafie plătit cu ora.

Ionescu Gavril dela lic. b. Suceava la şcoala meserii Cernăuţi catedra Savin.

Kijovschi Trifon dela lic. b. C. Lung la gim. No. 1 Cernăuţi, matematici fizico-chimice plătit cu ora.

Kohan Ioil dela gim. Reni la gim. No. 1 Cernăuţi istorie geografie plătit cu ora.

Kozac Paul dela lic. Cozmeni la gim. No. 1 şi lic. ort. b. Cernăuţi ştiinţe naturale geografie.

Lebouton Alois dela D. Sărat la lic. f. şi gim. No. 2 Cernăuţi latină elină plătit cu ora.

Maioran Leon dela lic. f. T. Măgurele la Cozmeni ca director.

Megelnischi Ioan dela lic. 1 Bolgrad la gim. No. 2 Cernăuţi latină elină.

Nichitovici Aurel dela şcoala meserii Bolgrad la gim. No. 2 Cernăuţi istorie şi geografie.

Popa Petre dela şcoala normală Cristur la şcoala normală Sendriceni. lucru manual.

Popescu D-tru dela Caracal la gim. No. 2 Cernăuţi germană română.

Postolache Diomed dela şcoala normală Bârlad la şcoala norm. b. Cernăuţi ştiinţe agricole.

Savin Victor dela şcoala de meserii f. Cernăuţi la gim. No. 1 Cernăuţi română plătit cu ora.

Rusu D-tru dela liceul Cozmeni la lc. No. 4 Cernăuţi rligie mozaică plătit cu ora.

Singer Faivel dela Chişinău la lic. nr. 4 Cernăuţi, religie mozaică plătit cu ora.

Stenberg Herman dela lic. f. Bazargic la Cernăuţi orele de religie mozaică.

Scurhan Alex. dela lic. b. C. Lung la gim. No. 1 Cernăuţi ad. fizică plătit cu ora.

Schvitz Wilhelm dela lic. b. Călăraşi la lic. b. Fălticeni fiz. chim. plătit cu ora.

Tarnaveschi Otto dela şc. norm. Caransebeş la gim. No. 1 Cernăuţi istorie şi geografie plătit cu ora.

Turanschi Ioan dela lic. f. Silistra la liceele din Dădăuţi latină elină (în principiu).

Urmă Gheorghe dela lic. b. Fălticeni la lic. b. Răduţi ad. fizică (în principiu).

Vitenco Vasile dela lic. ort. b. Cernăuţi la gim. No. 1 Cernăuţi ca director.

Wacsman Marcu dela şc. com. Oradia Mare la gim. No. 1 Cernăuţi germană latină elină plătit cu ora.

Weinstein Siegfried dela lic. f. Turda la lic. b. Rădăuţi la ore disponibile filosofie latină matematici plătit de comitet.

Zugravu Gheorghe dela lic. b. Cozmeni la gim. No. 2 Cernăuţi ed. fizică.

Bespliдnei Nicolae dela lic. Storojineţ la şc. meserii f. Cernăuţi plătit cu ora desemn caligrafie

Miclea C-tin dela Tighina la şc. prof. f. Suceava director la şc. comercială.

Svorişteanu Petru dela Dorohoiu la şc. inf. meserii Hudeşti ca director.

FETE

Marino Virginia dela Botoşani la şc. meserii f. Cernăuţi ed. fizică ore disponibile.

Stoica Ludmila dela T. Măgurele la şc. f. Cernăuţi lucru în principiu.

Turtureanu Eugenia dela Cernăuţi la şc. meserii f. Gura Humorului ţesut.

Zamfir Natalia dela Dorohoiu la şc. prof. f. Dorohoiu ca directoare.

Avram Elisabeta dela lic. fete Hotin la lic. fete Rădăuţi matem. fiz. chim. cu complect. lic. fete.

Axentovii Cantemir Silvia dela lic. fete Suceava la şc. norm. fete Cernăuţi română.

Balmuş Elena dela gim. Vişniţa la lic. fete ort. No. 1 din Cernăuţi ore disponibile de franceză română.

Colban Elena dela scoala profesională fete Dorohoi la lic. de fete Dorohoi română.

Dumitraş Eugena dela liceul Pomârla la şcoala profesională Dorohoi română.

Ioachim Maria dela şcoala prof. fete Suceava la lic. fete No. 1 Cernăuţi, franceza.

Ionescu Viorica dela şc. prof. Satu Mare la şc. norm. fete Cernăuţi, franceza.

Mitrofanovici Lucreţia dela şcoala de ţesut Cernăuţi la scoala normală de fete Cernăuţi, cat. ţesut.

Nemţeanu Magda dela lic. fete Botoşani la lic. băieţi Fălticeni, franceza.

Prodan Silvia dela Cetatea Albă la şc. norm. fete Cernăuţi română.

Sbiera Ilaria dela şcoala norm. fete Cernăuţi la lic. fete Suceava română.

Sechter Rosa dela şc. prof. fete Dorohoi la gim. No. 1 Cernăuţi, franceza-germană, plătită cu ora.

Sindilaru Viorica dela lic. băieţi Şimleu la lic. fete Rădăuţi (în principiu) geografie.

Tovarnitchi Felicia dela lic. băieţi Pomârla la lic. fete No. 1 Cernăuţi, română cat. Bălan.

Varnav Maria dela şcoala profesională Suceava la gim. fete Fălticeni, desemn caligrafie.

Vasiliu Maria dela şc. prof. Hunedoara la şcoala norm. Cernăuţi lucru.

Verenca Elena dela gim. Vişniţa la sc. comercială elementară Suceava, limba română-franceză.

Inspectoratul şcolar Timişoara

BĂIEŢI

Căltun Iancu dela şc. normală din Caransebeş la gim. din Ceacova istorie geografie.

Burger Iosef dela lic. b. din Carei la gim. b. german b. Lugoj matematici.

Frietz Francisc dela lic. b. Pietroşani la gim. b. Lugoj germană.

Wisnovschi Ioan dela şc. meserii din Prundul Bărăgăului la gim. b. Lugoj istorie şi geografie.

Crăciun Andrei dela şc. com. sup. Oradia la şc. norm. Iosef Vulcan Oradia istorie.

Fritea Augustin dela şc. meserii Oradea la şc. norm. Vulcan Oradea şt. naturale.

Grozescu Alex. dela gim. Roman Oradea la şc. norm. Vulcan Oradea matematici.

Mateişanu Gheorghe dela şc. sup. b. Oradea la şc. norm. Vulcan Oradea română.

Memeth Ludovic dela lic. Gojdu Oradea la şc. norm. Vulcan Oradea ed. fizică.

Ştefănescu Toma dela lic. Gojdu Oradea la şc. norm. Vulcan Oradea lucru manual.

Bozac Ioan dela lic. Lazăr Sibiu la şc. norm. gr. cat. Fiz. Nat.

Radius Simion dela gim. b. Tg. Neamţ la gim. b. Periam germană istorie.

Farago Alfred dela lic. b. Aiud la gim. b. Salonta fiz. nat.

Palczer Carol dela sem. Ismail la gim b. Salonta matematici.

Safta Cornel dela şc. com. Tg. Jiu la gim. b. Salonta matematici.

Schmidth Alfons dela lic. b. Oraviţa la gim. Santana desen caligraf.

Duma Iosef dela lic. b. Gheorghieni la lic. f. Timişoara şi gim. b. ore de latină disponibile.

Baba Ioan dela şc. com. sup. la sc. com. b. Arad biuroul comercial.

Ungureanu Ioan dela com. sup. b. Cluj la şc. sup. meserii Arad partea ştiinţifică.

FETE

Lepa Dora dela şc. prof. Hunedoara la şc. norm. b. Arad violină şi şc. meserii muzica 5 ore.

Vancu Draga dela şc. prof. Satu Mare la lic. f. ore disponibile lucru gospodărie Oraviţa gim. fete.

Vineş Maria dela gim. Lipova la gim. Arad Vulcan franceza.

Kiss Roza dela gim. b. Baia de Arieş la gim. german Lugoj, franceza.

Pasca Delia dela şc. norm. Simleul Silvaniei la gim. f. Lugoj ore disponibile ed. fiz. şi desen caligrafie.

Traunfelner Irma dela gim. f. Sighişoara la gim. b. Lugoj fiz. chim.

Grigorescu Eugenia dela şc. norm. Cluj la şc. f. Oradea lucru manual.

Vornicu Viftavara dela şc. menaj Oradea la gim. roman Oradea matem.

Menciu Ioana dela şc. prof. fete Caracal la gim. b. Periam istorie geografie.

Monspart Ştefania dela şc. meserii Bozovici la gim. b. Periam istorie geografie.

Voiculescu Lucia dela şc. meserii Craiova la gim. f. Reşiţa, franceza.

Safta Ida dela gim. f. Orăştie la

Bujor Carmen dela gim. f. Lugoj la lic. Loga Timişoara şt. nat. curs inferior.

Maghieţu Maria dela şc. norm. Beius la Timişoara menaj geog. naturale.

Stuparu Letiţia dela şc. menaj Timişoara la şc. norm. f. Beiuş cat. Magheţu.

Mateescu Raina dela şc. norm. f. Cluj şc. menaj şi lic. f. Timişoara ed. fiz. ore disponibile.

Pavelescu Maria dela şc. norm. f. Brăila la lic. f. Timişoara franc.

Stoica Alex. dela lic. f. T. Măgurele la lic. german şi lic. Loga Timişoara ore disponibile de română.

Smith Zoe dela gim. f. Dej la şc. menaj şi gim. roman Timişoara desen caligrafie ore disponibile.

Stoian Paraschiva dela şc. prof. Cluj la gimnaziile maghiare b. f. Timişoara ore disponibile de muzică.

Epure Maria dela lic. f. Sighet la gim. Oradea cat. Mateeşan l. română.

Terfoloagă Antonela dela lic. Tg. Jiu la şc. com. sup. f. Arad germană.

Popescu Lucreţia dela gim. Deva la şc. prof. f. Arad matematici.

Bogdan Florina dela com. sup. Constanţa la com. sup. b. Timişoara româna.

Economu Elena dela com. sup. Oradea la com. sup b. Timişoara franc.

Pavel Iulia dela gim. f. Salonta la şc. prof. Oradea l. română.

Ştefănescu Elena dela şc. prof. Robescu Buc. la şc. prof. Oradea flori.

Inspectoratul şcolar Bucureşti

BĂIEŢI

Dinculescu Nicolae dela şcoala com. băieţi Craiova la Bucureşti, şcoala comercială elem. nr. 1 băieţi, ore de română, aritmetică şi mărfuri; Dima Motache, dela şcoala com. elem. băieţi Iaşi, la Bucureşti, la şcoala comercială elem. nr. 2 fete, catedra d-nei Mărculescu Florica; Taşcă Constantin dela şcoala com. elem. din Vaslui, la Bucureşti, ore de contabilitate extrabugetare dela şc. com. elem. nr. 1 băieţi; Ghimpeţeanu V. Gheorghe dela şcoala com. elem băieţi din Focşani, la Bucureşti, la şcoala practică de comerţ a Camerei de comerţ, plata făcându-i-se de către Cameră; Martin Ion maestru de desen dela şcoala sup. de meserii din Olteniţa la şcoala sup. de meserii din Bucureşti; Teodorescu D. N. de la liceul de băieţi din Mizil la catedra de lb. română dela şcoala com. elem. băieţi extrabugetară din Giurgiu; Răpeanu Constantin, dela şcoala com. sup. din Târgovişte, la gimnaziul etatizat din Ploeşti, unde este director; Sireteanu Eudoxia de la şcoala com. sup. băieţi din Brăila la Constanţa şc. com. sup. de fete. 6 ore de lb. germană plus ore de degrevare; Jarnea Dumitru dela şcoala com. sup. băieţi din Bucureşti, nr. 3. la Giurgiu, catedra de şt. juridico-economice dela şcoala com. sup. extrabugetară; Lungu Dumitru dela şcoala de meserii din Filiaşi-Dolj, la catedra de şt. comerciale la şcoala com. elem. băieţi extrabugetară din Buzău; Manea A. David dela şcoala meserii din Deva, la catedra de şt. com. la şcoala com. elem. extrabugetară din Focşani; Constantinescu I. Ilie dela şcoala com. sup. de băieţi din Iaşi, la catedra de şt. comerciale de la şcoala com. sup. extrabugetară din Giurgiu; Catrava Gh.Ioan de la şcoala com. băieţi din Brăila, la catedra de desen dela şcoala com. elem. şi sup. din Giurgiu extrabugetară; Ioaniţescu Ilie dela şcoala de meserii Gr. II Bucureşti, la Olteniţa, şcoala de meserii; Alexandrescu Nicolae dela şcoala de meserii din R.-Sărat, la catedra de desen şi construcţii dela şcoala de meserii din Mizil; Popescu Ioan de la şc. de meserii din Tg.-Mureş, la şcoala de meserii din Târgovişte, postul de maestru fierar; Dumitrescu Eugen maestru dela şcoala meserii din Craiova, la şc. de meserii din Bolintinu-Ilfov, unde e director; Băreanu Constantin, maestru rotar dela şcoala de meserii din comuna Malul cu Flori-Muscel; Drăgănescu Petre maestru dela şc. de meserii gr. II din Bucureşti la şcoala de meserii din Călineşti-Muscel; Dragomir I. maestru dela şcoala de meserii din Craiova, la şcoala de meserii din Tulcea; Arh. Păunescu Gherasie dela liceul de fete Oltea Doamna din Iaşi, la seminarul Monahal Cernica, catedra de ştiinţe religioase; Bick Jacques dela liceul de băieţi din Câmpina, la Bucureşti, 10 ore dela şcoala com. elem. nr. 4 băieţi; Preoţescu Virgil dela şcoala normală de băieţi din Galaţi, la Bucureşti, la 10 ore la şcoala com. elem. nr. 3 băieţi; Zamfirescu Ion, dela şcoala com. de băieţi din Galaţi, la Bucureşti, filosofie şi drept (catedra Bancolă) dela liceul Mihai Viteazul; Graur Alexandru dela liceul Gh. Lazăr din Bucureşti, catedra nr. 8 latina la acelaş liceu catedra nr. 7; Florescu Ion dela liceul Gh. Şincai din Buc., la liceul Gh. Lazăr din Buc., catedra nr. 8 a d-lui Graur; Odobeşteanu Victor dela liceul de băieţi din Oraviţa, la Bucureşti, liceul Gh. Şincai, catedra d-lui Florescu, Mălin N. Alexandru, dela seminarul monahal Cernica, la Bucureşti, seminarul central catedra d-lui inspector Ionescu; pr. Gherasimescu Toma dela şcoala normală din R.-Vâlcea, la seminarul monahal Cernica, catedra de şt. religioase. Se va cere asentimentul Patriarhiei; Kaner Benedict dela liceul de băieţi din Câmpina, la Bucureşti, la şc. Cultura; Condeescu Nicolae dela liceul de băieţi din Giurgiu, la lic. Şincai din Bucureşti dacă se detaşează la seminarul pedagogic d. Perieţeanu; Totoiu Ioan, dela şc. com. elem. băieţi nr. 1 din Bucureşti la liceul Cantemir, catedra d-lui inspector general N. Petrescu; Popilian Alexandru dela liceul de băieţi din Mizil, la Bucureşti, liceul Cantemir, catedra Gheorghiu; Teodorescu Gheorghe, dela gimnaziul de băieţi din Roşiori-de-Vede la Alexandria, şcoala normală de băieţi; Dumitrescu I. Gh., dela şcoala com. sup. băieţi Ploeşti, la Bucureşti, la liceul Mihai Viteazul, cu completare la liceul Cantemir (3 ore); Breazu I. Dem., dela şcoala comercială elem. nr. 3 băieţi Bucureşti, la ore disponibile dela liceul Gh. Lazăr; Cica Gheorghe dela şcoala com. sup. băieţi din Piteşti, la Bucureşti, şcoala com. băieţi elem nr. 3 (catedra de matematici a d-lui Breazu); Sotiriu Mihail de la liceul de băieţi din Câmpina, la Bucureşti, la catedra d-lui inspector şef Gâdea, dela liceul Gh. Şincai; Petrescu Dan Alexandru dela şcoala normală de băieţi din Târgovişte, la Bucureşti, liceul Gh. Şincai (cat. fizico-chimice a d-lui Angelescu; Tănăsescu Nicolae de la şcoala normală fete din Piteşti, la Bucureşti, la liceul Cantemir; Niculescu Alexandru, maestrul de muzică dela liceul de băieţi din Constanţa, la Cassa Corpului Didactic din Bucureşti, plus 3 ore dela liceul Lazăr; Moruzof N. Ioan maestrul de muzică dela gimnaziul de băieţi din Iaşi, la Bucureşti, gimnaziul de băieţi Iaşi Eliade Rădulescu, plus 2 ore extrabugetare la liceul Matei Basarab; Dobrescu Alexandru maestru de desen la liceul de băieţi în R.-Sărat, se detaşează la Bucureşti, la şcoala de infirmiere a ministerului sănătăţii, fiind plătit de acel minister; Popa Haralambie profesor de lib. română la şcoala com. elem. nr. 1 băieţi din Bucureşti, se detaşează la liceul Spiru Haret (10 ore) plus 4 ore la liceul Mihail M. Eminescu; Harry Brouner maestru de muzică dela liceul de băieţi din T. Măgurele, se detaşează la Bucureşti, la clase extrabugetare; Dinulescu Aurel dela liceul de băieţi din Gheorghieni, la şcoala normală de băieţi extrabugetară din Alexandria; Nanu Mihail profesor de lib. română dela şcoala com. băieţi din Piteşti, la catedra de lib. română dela liceul de băieţi din aceiaşi localitate; Teodosiu Virgil dela liceul de băieţi din Sighişoara, la ore de franceză-elină de la liceul de băieţi plus ore de elină şi drept dela lic. de fete Ploeşti; Dragnea Stan, profesor de pedagogie la şcoala normală din Cristur, detaşat la Alexandria, la şcoala normală de băieţi extrabugetară; Băncilă Vasile dela liceul Mihai Viteazul din Bucureşti, la Brăila, la şcoala de meserii; Teodorescu Constantin dela şcoala nor. de băieţi din Sighet, la seminarul extrabugetar din C. Lung-Muşcel; Glonţ Vasile dela şcoala de meserii din Giurgiu, la liceul de băieţi din aceiaşi localitate (catedra d-lui Condeescu); Mărculescu Octavian, dela liceul de băieţi din Baia-Mare, la gimnaziul din Cavarna, cat. de istorie şi română; Popov Enacache dela liceul de băieţi din Tulcea, istorie, la Galaţi, la ore la şcoala com. plus seminar; Turtă Vasile dela gimnaziul din Volintiri la Sulina, cat. de matematici dela gimnaziu; Gheorghiu Mihail desen-caligrafie, liceul băieţi din Găeşti, plus ore dela cursul superior; Popa V. Constantin dela seminarul din Roman, la Focşani, cat. de muzică dela şcoala prof. normală de băieţi din Şendriceni-Dorohoi, lucru manual, la şcoala normală de băieţi extrabugetară din Alexandria; Avramescu Vasile, lucru manual, de la seminarul din Buzău, la Tulcea, ore de lucru manual la liceu şi educ. fizică, liceu şi şcoală de meserii; Anghel Bardan dela seminarul din R.-Vâlcea la seminarul din Buzău, cat. de lucru manual a d-lui Avramescu; Ionescu M. Dionisie lucru manual, dela şcoala normală din Vaslui, la liceul de băieţi din Brăila; Chifu Constantin, dela Craiova, şcoala com. sup. băieţi, la Focşani, cat. de lib. germană dela şcoala com. sup. băieţi extrabugetară.

FETE

Rozenbrand Clara, dela şc. prof. de fete din Călăraşi, la Bucureşti, şc. com. elem. nr. 4 băieţi (catedra de şt. comerciale a d-lui Penescu; Brătilă Cordescu Ana, specialitatea română, franceză, dela şc. prof. de fete din Vaslui, la Buc., 3 ore la lic. Iulia Haşdeu plus 3 ore la şc. com. elem. nr. 1 băieţi, plus completare ore extrabugetare; Dumitrescu Gh. Elena, spec. l. rom., dela şcoala com. fete Buzău la Buc., la şc. com. elem. băieţi nr. 1, ore l. română (cl. II şi a III-a) din cat. d-lui Popa Haralambie; Ionescu V. Maria, spec. l. franceză, dela şc. com. fete Buzău, la Buc., la şc. com. elem. nr. 4 băieţi, 3 ore plus ore la clasele extrabugetare tot acolo; Zamfir Constanţa, specialitatea l. franceză, dela şc. prof. de fete din Piteşti, la Buc., la şc. meserii fete, cat. d-nei Alexeanu; Bădescu Gh. Elena, spec. l. germ., dela şc. com. fete Galaţi, la Buc., cat. d-lui Dem. Mihail, dela şc. com. sup. nr. 1 băieţi; Economu Agata, spec. matematici, dela lic. fete din Piteşti, la Buc., la şc. com. elem. fete nr. 2 cu completare la şc. prof. Robescu; Mărculescu Florica, spec. fiz.-com., dela şc. com. elem. fete nr. 2 Buc., la şc. com. elem. băieţi nr. 1 (cat. d-lui inspector Lepădatu); Păun Artemiza, spec. şt. com. dela şc. com. fete din Focşani, la Buc., la şc. prof. Tudosca Doamna, plus completare 2 ore la şc. de meserii fete; Velculescu Victoria, spec. mărfuri, dela şcoala com. C. Lung-Muscel, la Bucureşti, la şcoala com. elem. băieţi nr. 4. la clase extrabugetare, cu completare; Derusi Ştefania, spec. juridico-economice, dela şcoala com. fete din Brăila, la Bucureşti, la şc. com. sup. băieţi nr. 3; Stănescu Magdalena, spec. mărfuri, dela şcoala com. din Silistra, la Bucureşti, la şcoala com. elem. de băieţi nr. 2 şi 4, ora din degrevările d-lor Lacriteanu şi D. Rădulescu; Ionescu Sânger Irina, dela şcoala com. sup. băieţi Târgovişte, la Bucureşti, la cat. de lb. italiană dela liceul Gh. Şincai; Visinescu Elisabeta, spec. desen-caligrafie, dela şcoala prof. de fete din Tulcea, la Bucureşti, 6 ore a lic. Şincai, plus 3 ore extrabugetare la lic. Matei Basarab; Rădulescu Rang Alexandrina, spec. lucru-croitorie, dela şc. prof. fete nr. 2 din Bucureşti, la atelierul de aplicaţie, cat. d-nei Racoviţă; Racoviţă Elena, spec. lucru croitorie, dela atelierul de aplicaţie al absolventelor şcolilor profesionale din Bucureşti, la şcoala prof. fete nr. 3 (cat. d-nei Crăciunescu); Milicescu Ecaterina, sp. lucru, la şcoalele de menaj din Olteniţa, la Bucureşti, dacă e locul liber va funcţiona ca şi anul trecut la şcoala de surdo-mute; Dima Ştefania spec. lucru-croitorie, dela şcoala prof. R. F. R. din Chişinău, la Bucureşti, la cat. d-nei Rădulescu Rang, dea şcoala prof. de fete nr. 2; Phoebus Ana, spec. lucru-croitorie dela şcoala prof. R. F. R. din Chişinău, la Bucureşti, la şcoala prof. Tudosca Doamna; Săvulescu Sofia, sp. mode-flori, dela şcoala prof. fete din Oradea, la Bucureşti, în locul d-nei Ştefănescu, dela şcoala prof. de fete nr. 1; Marţian Teodora, spec. gospodărie, dela şcoala prof. de fete nr. 2, din Bucureşti, la şcoala de menaj Eraclide, cat. dnei Tobescu; Macri Maria spec. spălat-călcat, dela şcoala de menaj Elina Matei Basarab din Bucureşti, la şcoala de menaj Eraclide, în locul d-nei Dârvărescu, det. la R.-Vâlcea; Cincu Lucia, spec. gospodărie dela gimnaziul de fete din Deva, la Bucureşti, la şc. de menaj Elina Matei Basarab, la cat. d-nei Macri; Nicolau Ecaterina, spec. gospodărie, dela şcoala de menaj din Olteniţa, la Bucureşti, la dispensarele soc. Principele Mircea, cu plata de acolo; Valeria Bătrânu, spec. ţesut dela şcoala prof. de fete din Călăraşi, la Bucureşti, la şcoala de meserii fete; Ecaterina Petriu, spec. ţesut dela şc. prof. din Tg. Jiu, la Bucureşti, la şc. prof. nr. 2, într'un post plătit; Romanescu Favorita, spec. lb. română, dela lic. băieţi din Tighina la Galaţi, cat. d-nei Provinceanu dela şcoala prof.; Luculescu Brătianu Georgeta, spec. lb. română, dela şcoala de meserii din Ploeşti, la Târgovişte, 5 ore lb. română dela şcoala com. sup. plus 9 ore lb. franceză dela şcoala de meserii; Plaseschi Julieta, spec. lb. franceză, dela lic. fete din Chişinău, la Galaţi, la şcoala com. sup. fete la 4 ore de lb. română plus 5 ore de lb. franceză; Stroescu Matilda spec. lb. franceză, dela şcoala de menaj din T.-Severin, la Piteşti, la şcoala prof. de fete, cat. d-nei Zamfir; Popescu Gh. Paulina, spec. geografie, dela şc. com. sup. fete din Braşov, la Constanţa, 4 ore geografie şcoala com. sup. fete plus 4 ore din cat. d-nei Poenaru, plus orele de lb. română dela cl. I a şcoalei normale de fete; Stănculescu Aurora, spec. şt. comerciale, dela şcoala com. de fete din Iaşi, la Buzău, la şcoala com. sup. fete, cat. de aritmetică, 11 ore; Bucur Silvia, spec. fizico-chimice, dela lic. de fete din T. Măgurele. la Focşani, la lic. de băieţi, ore din degrevarea directorului, plus la şcoala de meserii (sau numai la şcoala de meserii, cat. Leodeanu); Donciu M. Constanţa, spec. şt. naturale, dela şc. de menaj din T.-Severin, la Galaţi, lic. de băieţi, cat. Velichi; Berbec Adela, spec. şt. comerciale, dela şcoala com. sup. fete din Oradea, la Focşani, la cat. d-nei Artemiza Păun. dela şc. prof. de fete; Jipa Victoria, spec. juridico-economice, dela şc. com. de fete din Iaşi la cat. d-nei Florica Rodan dela şc. de fete din Constanţa; Flor Paula, spec. lucru de mână, dela lic. de fete din Cahul la Tulcea, la şcoala prof. de fete; Stănculescu M. Ştefania. spec. lucru-rufărie, dela şcoala prof. de fete din Satu-Mare, la T.-Măgurele, la şc. prof. de fete; Savin Elena, spec. bucătărie, dela şcoala de menaj Filipescu, din Bucureşti, la Comana-Vlaşca, şcoala de menaj; Vartolomeu Constanţa, spec. gospodărie, dela şcoala prof. fete din Rădăuţi, la Constanţa, şcoala com. de fete; Pantelimon Maria, spec. gospodărie, dela şcoala prof. de fete din Cetatea Albă, la Piteşti, la şcoala prof. de fete; Fotescu Virgnia, spec. lb. franceză, dela Salonta, gimnaziul de fete, la Giurgiu, la şcoala com. sup. băieţi extrabugetară; Strugurescu Nelly, spec. b. română, dela şcoala normală Elena Doamna din Bucureşti, la şcoala normală Măgurele Ilfov; Balotă Paula, spec. lb. română, dela şcoala normală Măgurele-Ilfov, la şcoala normală Elena Doamna din Bucureşti, cat. d-nei Strugurescu; Mihăescu Eglantina, spec. română, dela lic. de fete din Bazargic la gimnaziul de fete Eliade Rădulescu din Bucureşti, 8 ore de lb. română (cl. I şi II) plus 1 oră de drept; Boambă Dimitru Eliza, spec. lb. română dela şcoala normală de fete din Chişinău, la Bucureşti, la gimnaziul de fete Eliade Rădulescu, la 3 ore de latină (cl. IV-a) plus 3 ore b. română la acelaşi şcoală (cl. VI); Provinceanu Eliza, spec. lb. română, dela şcoala prof. de fete din Galaţi, la orele din degrevarea d-nei Strugurescu, dela şc. normală din Măgurele-Ilfov; Istrate Maria, dela şcoala normală din Măgurele-Ilfov, la Bucureşti, cat. d-lui Totoiu, dela şc. com. elem. băieţi nr. 1; Bogdan Emilia, spec. româna, dela şcoala de meserii din Constanţa, la Bucureşti, şcoala sup. de meserii, 12 ore, cat. d-lui Ştefan Ciocoulescu; Boroianu Iliescu Zoe, spec. lb. română, dela lic. de fete din Călăraşi, la Bucureşti, 8 ore, din cat. Ciupagea, dela şc. prof. Protopopul Tudor; Mavrodineanu Olga. spec. lb. română .dela lic. de băieţi din Ploeşti, la Bucureşti, a 8 ore lb. latină (cl. V-a şi VI-a) plus 3 ore lb. română dela cl. V-a. dela lic. de fete Heliade Rădulescu: Arghiriade Manolescu Maria, spec. lb. română, dela lic. de fete din Ploeşti, la Bucureşti, gimnaziul de fete Heliade Rădulescu, 6 ore lb. română (cl. III-a şi IV-a) plus 2 ore latină la cl. III-a; Beţolian Elena, dela şcoala prof. din Piteşti, la Bucureşti, la gimnaziul de băieţi Heliade Rădulescu, 3 ore lb. română cl. I şi II-a plus 2 ore latină dela cl. III-a; Piscupescu Ecaterina, dela lic. de fete din Chişinău. la Bucureşti, la gimnaziul de băieţi Heliade Rădulescu, 6 ore lb. română cl. III-a şi IV-a plus 3 ore latină cl. IV-a; Bacova Vasiliu Agatha, spec. lb. română, dela şcoala normală de fete din Bacău, la Bucureşti, 6 ore din cat. Ciupagea, dela şcoala prof. Protopopul Tudor, plus ore disponibile; Comişel Bedreag Alexandra, dela lic. de fete din Huşi, la Bucureşti, la scoala Pia Brătianu, 8 ore de lb. română, cat. d-nei Sadoveanu; Nanu Spficu Cornelia, spec. lb. română, dela şc. de meserii din Breaza, la Bucureşti, la şc. de meserii fete, 9 ore lb. română; Ivan Ioana, spec. lb. română, dela şcoala prof. din Botoşani, la Bucureşti, la lic. Regina Maria, 8 ore b. română, dela clasele extrabugetare; Baiculescu Aurelia spec. lb. română, dela lic. de fete din Silistra, la Bucureşti, la şc. Pia Brătianu, 4 ore de lb. română din cat. d-nei Sadoveanu, plus 4 ore romăna, la şcoala comercială elem. nr. 3 băieţi; Filimon Popescu Maria, spec. lb. română, dela lic. de fete din Silistra, la Bucureşti, la lic. Marele Voevod Mihai, 7 ore de lb. română, plus 2 ore lb. latină la lic. Gh. Lazăr; Stupeanu Viorica, spec. lb. română, dela lic. de fete din Târgovişte, la Ploeşti, la lic. de băieţi, cat. d-nei Mavrodineanu; Constantinescu Victoria Elena, spec. lb. română, dela şcoala com. de fete din Buzău, la Ploeşti, a şcoala de meserii, cat. d-nei Luculescu; Manta Guşăilă Florica, spec. lb. română, dela gimnaziul de băieţi din Haţeg, la Bucureşti, 4 ore lb. română, dela şc. com. elem. nr. 3 fete, plus 6 ore lb. română cl. I dela şcoala com. elem. nr. 1 băieţi; Nicolau Eugenia, dela lic. de băieţi din Hotin, la Bucureşti la şcoala com. elem. nr. 5 băieţi, cat. d-lui Călugăru; Ciobanu Florica, dela lic. de fete din Dorohoi, la Bucureşti, 3 ore lb. română la lc. Matei Basarab, plus 4 ore la lic. Cantemir; Petrescu Valeria Maria, spec. lb. latină, dela lic. de fete din Huşi, la Bucureşti, la lic. Matei Basarab şi Cantemir 9 ore; Damianovici Elena. spec. lb. franceză, dela gimnaziul de fete din Petroşani, la Bucureşti, la lic. Lazăr, 9 ore din degrevări; Teodora Constanţa, spec. lb. franceză, dela şcoala com. elem. nr. 1 şi sup. nr. 2, din Bucureşti, la lic. Regina Maria, ore din degrevare; Nicolau Valentina, spec. la franceză, dela şc. prof. din Bazargic, la Bucureşti, gimnaziul de fete Heliade Rădulescu, 14 ore; Bacalbaşa D. Elena, spec. lb. franceză, dela şc. normală Elena Doamna cu completare lic. Regina Maria şi şc. de puericultură din Bucureşti, se detaşează la şc. normală Elena Doamna, la orele de lb. română şi franceză, dela clasele B; Papacostea Cornelia, dela şcoala normală Măgurele Ilfov, la Bucureşti, la şc. com. sup. nr. 3 băieţi, la cat. de lb. franceză a d-lui Dornescu; Cernescu Natalia, spec. lb. franceză, dela lic. de fete din C. Lung-Muscel, se detaşează la Bucureşti. 5 ore extrabugetare, la lic. Matei Basarab, plus 3 ore extrabugetare la lic. Cantemir; Negru Venera, spec. lb. franceză, dela şcoala prof. din T.-Măgurele, la şcoala normală Măgurele-Ilfov, cat. d-nei Papacostea; Buhoreanu Ela, dela şcoala prof. de fete din R.-Sărat, la Ploeşti, la şcoala prof. de fete cat. de lb. franceză a d-nei Lovinescu; Miclescu Lucia, spec. lb. franceză, dela gimnaziul de fete din Sf. Gheorghe, la Bucureşti, lic. Mihail Eminescu, 6 ore, plus 2 ore la gimnaziul de fete Heliade Rădulescu; Mihăilescu Silvia, spec. lb. franceză, dela şcoala prof. din Tg. Jiu, la Bucureşti, lic. Aurel Vlaicu; Condeescu Isabela, spec. lb. franceză, dela şcoala prof. din Hunedoara, la Bucureşti, 6 ore la lic. Şincai, plus 3 ore la şcoala com. elem. nr. 2 fete; Ionescu Corina, spec. lb. franceză, dela lic. de fete din Arad, la Bucureşti, 4 ore la şcoala com. de fete nr. 1, plus 4 ore la şcoala prof. Popa Chiţu; Grigorescu Ana Elena, dela lic. de fete din Bazargic, la Vălenii de Munte, şcoala de meserii (cat. Maria Popa) detaşată la Turtucaia; Duţescu Lucia, spec. lb. franceză, dela gimnaziul de fete din Caracal, la Bucureşti, la lic. Marele Voevod Mihai, 9 ore (extrabugetare plus 3 bugetare); Loinescu Ecaterina, spec. lb. franceză, dela şcoala prof. din Ploeşti, la Bucureşti, la 12 ore la gimnaziul de fete Heliade Rădulescu; Polihroniade Margareta, spec. lb. engleză, dela şcoala com. sup. fete din Ploeşti, la Bucureşti, la gimnaziul de fete Heliade Rădulescu şi lic. Mihai Viteazul; Băncilă Maria, spec. geografie, dela şcoala de meserii din Ploeşti, la Bucureşti, la liceele Carmen Sylva şi Regina Maria (10 ore); Ionescu Gh. Eugenia, dela şcoala de menaj din Olteniţa, la Bucureşti, la lic. Marele Voevod Mihai (4 ore de istorie plus 4 ore geografie); Toader Elena. spec. geografie, dela şcoala de menaj din T.-Severin, la Bucureşti, la gimnaziul de băieţi Heliade Rădulescu, 8 ore plus completare; Roată D. Lucreţia, spec. geografie. la Bucureşti, la şcoala com. elem. nr. 2 băieţi; Diaconu Zenaida. sp. geografie, dela gimnaziul C. F. R. idn Lipnic, a Bucureşti, la lic. Aurel Vlaicu; Dornescu Silica, spec. geografie, dela lic. de fete din Braşov, la Bucureşti, la gimnaziul de fete Heliade Rădulescu; Oristescu Aurelia, spec. geografie. dela şcoala com. băieţi din Piteşti, la Bucureşti, la ore din degrevare de la lic. fete Iulia Haşdeu; Mihăilescu Ana, spec. istorie, dela şc. de meserii din Ada Kaleh, la şc. normală de fete din Măgurele Ilfov (cat. Istrate); Safirescu Elena, dela şcoala normală de fete din Beiuş, la Bucureşti, gimnaziul de fete Heliade Rădulescu (12 ore de istorie); Popa Maria, spec. geografie, dela şcoala meserii din Vălenii de Munte, la Turtucaia; Sachelarie Barbu Eugenia, spec. istorie, dela şcoala normală de fete din Predeal, la Giurgiu lic. de băieţi (cat. Cartojan); Predeţeanu Otilia, spec. matematici, dela şcoala normală Măgurele-Ilfov, la Bucureşti. la lic. Marele Voevod Mihai(cat. Balaban); Alexandrescu Elena, spec. matematici, dela lic. de fete din Constanţa, la Bucureşti, la şcoala de conducătoare Pia Brătianu; Popescu Valeria Mălăeşti, dela gimnaziul de fete din Călăraşi, la şcoala normală de fete Măgurele-Ilfov (cat. d-nei Predeţeanu); Cătei Ileana. spec. matematici, dela lic. de fete din Buzău, se aprobă în principiu la eventuale detaşări la seminarul pedagogic din Bucureşti; Antonescu Odetta, spec. fizico-chimice, dela lic. de fete din Brăila, la Bucureşti, lic. Lazăr (cat. Predeţeanu); Cristescu Silvia, spec. fizico-chimice, la lic. de fete din Braşov, la Bucureşti, la gimnaziul de fete Heliade Rădulescu; Brumărescu Constanţa. spec. fizico-chimice, dela şcoala de meserii din Ploeşti la Bucureşti, lic. M. Eminescu, ore din degrevarea directoarei plus 3 ore la lic. Cantemir; Timuş Ionescu Cornelia, spec.

Erdona Dumitrescu Hulubei. spec. matematici, dela lic. de fete Regina Maria din Huşi, la Bucureşti, la lic. de fete Heliade Rădulescu; Guţu Viorica, spec. matematici, dela şc. norm. de conducătoare din Iaşi, la Bucureşti, la lic. Carmen Sylva; Niculescu Margareta, spec. şt. naturale. dela lic. de fete din Caracal, la Bucureşti, la şc. prof. Tudosca Doamna; Dumitrescu Atanasiu Margareta, sp. şt. naturale. dela liceul de fete Heliade Rădulescu; Popescu Lucia de la şc. menaj din Sălişte, la Buc.; liceul Lazăr, 4 ore şt. naturale, plus 5 ore mărfur, la şc. com. suj. fete nr. 1; Popescu Pr. Maria, spec. şt. naturale, dela şcoala normală de b. din Ploeşti, la Bucureşti, la lic. Mihai Viteazul, dacă pleacă în concediu d-na Săhleanu; Florescu Olga, spec. şt. naturale, dela liceul de fete din T.-Severin, la Bucureşti, la orele extrabugetare dela liceul Regina Maria (4 ore, plus la Marele Voevod Mihai); Badea Maria, spec. şt. naturale, dela şc. normală din Sf. Gheorghe, la Bucureşti, gimnaziul de băieţi Heliade Rădulescu; Tuliu Nuşi Pandora, spec. muzică, dela liceul de fete din Silistra, la Bucureşti, 8 ore la liceul de fete Heliade Rădulescu; Băilă Nicolescu Viorica, spec. muzică, dela şc. prof. din Focşani, la Bucureşti, la lic. Marica Brâncoveanu, 5 ore plus 2 ore la liceul Cantemir; Teodorescu Munteanu Lucreţia spec. muzică, dela lic nr. 2 fete din Cernăuţi la Bucureşti, la şc. de meserii fete 5 ore, plus 8 ore extrabugetare; Popovici Ana Maria, spec. muzică de la şc. prof. din P. Neamţ la Bucureşti, la liceul de fete al soc. Ortodoxe, dacă această societate primeşte să o plătească integral; Constantinescu Zoe Frunză, dela liceul de fete din T. Măgurele la Bucureşti, la 10 ore din cat. Zamfiropol dela liceul Spiru Haret; Delighioz Cristescu Ecaterna, dela liceul de fete din Piteşti, la 10 ore din cat. Zamfiropol dela liceul Spiru Haret; Gheorghiţă Saegiu Elena, dela şc. menaj din Ploeşti, la 11 ore de desemn dela liceul de fete Heliade Rădulescu din Bucureşti; Petrescu Georgeta dela şc. prof. din Constanţa, la Bucureşti la 9 ore desemn, dela gimnaziul b. Heliade Rădulescu; Pretorian Florenţa, dela gimnaziul de fete din Călăraşi, la orele de desemn extrabugetare dela lic. de fete Regina Maria plus ore la şc. com. elem. nr. 4 băieţi; Vavilin Elena dela gim. din Alexandria, la Comana, şc. de menaj, desemn caligrafie; Ionescu Droc Maria dela şc. com. de fete din Buzău, la Bucureşti, la ore de desemn: 4 ore la Domniţa Ileana, 3 ore bugetare şi 2 extrabugetare la liceul Cantemir; Vasiliu Esmeralda educ. fizică dela şcoala prof. din Orhei, la Bucureşti, la liceul Domniţa Ilena, plus şcoala normală de fete Elena Doamna (6 plus 4 ore); Receanu Neneş Lucreţia, dela şc. norm. de fete din Blaj, la ore de educaţie fizică din Bucureşti, 5 ore la şcoala meserii fete plus 4 ore extrabugetare la lic. Regina Maria; Botez Florica, dela liceul de fete din Târgovişte, la liceul de fete H. Rădulescu din Bucureşti, ore de educaţie fizică; Almăjan Ecaterina, spec. gospodărie, dela şcoala norm. Măgurele-Ilfov la Bucureşti la lic. Regina Maria; Popazu Ana. spec. gospodărie dela liceul de fete din Ploeşti la şcoala normală din Măgurele-Ilfov; Dumitrescu Meropi, spec. gospodărie, dela şcoala prof. din Hunedoara, la şc. prof. de fete nr. 2; Cocea Natalia spec. gospodărie dela şc. prof. din Cluj, a lic. Iulia Haşdeu din Bucureşti; Cojocăreanu Florica, spec. gospodărie, dela lic. de fete din Braşov, la Bucureşti la lic. Aurel Vlaicu, în locul d-nei Stoianovici; Crapeleanu Valentina, spec. lucru, dela şc. norm. de fete din Oradea, la 12 ore dela liceul fete H. Rădulescu, din Buc.; Petrescu Ofelia, spec. lucru de la gimnaziul de fete din Alexandria, se detaşează în principiu la expoziţia-bazar din Bucureşti. Comitetul şc. din Alexandria plătind maestra în întregime; Milica Elena, spec. lucru, dela liceul fete ort. din Cernăuţi. la liceul Domniţa Ileana, cat. d-nei Haneş; Georgescu Alexandrina, spec. l. română, dela şc. meserii din Buzău la şcoala normală fete extrabugetară din localitate; Mihălcescu Maria, spec. l. română dela lic. de fete din Bazargic la Buzău, la şc. com. sup. fete, cat. d-rei Elena Dumitrescu; Dragomirescu Cavadia Ana, spec. l. română, dela liceul de fete din Măgurele, la Târgovişte: 7 ore franceză la şc. prof. plus 2 ore latina, plus 3 ore româna la liceul de b.; Vasilescu Constanţa. spec. pedagogie, dela şc. norm. de băieţi din Buzău, la şc. normală de fete extrabugetară din Buzău; Băncilă Felicia, spec. l. franceză, dela şc. de meserii din Brăila, la liceul fete din Brăila, cat. Pavelescu, prin detaşarea acestela la Timişoara; Nicolau Elena, spec. l. frnceză, dela lic. fete din Călăraşi, la Constanţa, la şc. meserii cat. d-nei Emilia Bogdan; Dumitrescu Carmen, spec. franceza dela lic. fete din Ploeşti, la Câmpina; Ştefănescu Iraida, spec. l. franceză dela şc. prof. din Orhei, la Găeşti, curs superior extrabugetar; Maria Herta, spec. l. română, dela lic. fete din R. Vâlcea, la Ploeşti, lic. de fete cat. d-nei Arghiriade; Labin Susanne, spec. l. franceză dela lic. de fete din Tulcea, la Galaţi, la şc. com. sup. băieţi; Petrescu Lucia. spec. l. franceză, dela gim. din Balcic, la clasele extrabugetare dela lic. de băieţi din Olteniţa; Macri Valeria, spec. l. franceză dela şc. prof. din T. Severin la Câmpina (cat. Baner); Voiculescu Elvira, dela şc. prof. din Rădăuţi, la T. Măgurele şc. normală fete extrabugetare cat. de franceză; Grigorescu Speranţa dela şc. menaj din Buzău, i se va completa catedra cu ore dela şcoala normală de fete extrabugetare; Dumitrescu Virginia, dela şcoala meserii din Mizil, la Buzău la şc. com. sup. fete cat. d-nei Maxim (geografie); Dumitrescu Margareta, de la gim. băieţi din Calafat la Ploeşti la şcoala de meserii (cat. d-nei Bănilă Maria); Ştefănescu Irina, spec. istorie dela şcoala meserii din T.-Măgurele, la şc. normală de fete din aceiaşi localitate; Poenaru Florica, spec. educ. fizică dela liceul din Tulcea la Târgovişte, în locul d-nei Botez, detaşată la Bucureşti; Maxim Alexandrina, spec. geografie, dela şcoala com. fete din Buzău, la şcoala normală de fete din aceiaşi localitate; Irodeanu Cartagina, spec. geografie dela lic. fete din Bălţi, la Focşani, cat. d-nei Chervescu; Zilişteanu Elena, dela şcoala comercială elem. din R.-Sărat la Focşani, geografie la şcoala com. sup. băieţi extrabugetară cu completare; Măgirescu Natalia, dela Huşi la Buzău, şc. normală fete educ. fizică plus vioară; Scondăcescu Lucia, dela lic. fete Cluj la şc. prof. Constanţa educş fizică (cat. d-nei Eliade); Georgescu Valeria, dela lic. fete R.-Sărat la Focşani, lic. fete cat. educaţia fizică (cat. d-nei Heul); Dănescu Sofia, dela şc. prof. fete Chişinău, la Giurgiu. lic. fete ed. fizică dela clasele extrabugetare; Stoianescu Maria, dela prof. Cahul la R.-Sărat, liceul băieţi catedra educaţie fizică; Stoica Sofia, spec. lucru. dela şc. prof. Buzău, la Buzău, şc. normală extrabugetară la lucru, desemn, caligrafie; Oprişănescu Maria, dela gim. fete Satu Mare. la Buzău, şc. prof. (cat. d-nei Stoica); Răducanu Venera, spec. lucru. dela Chişinău, la Alexandria gimnaziu fete cat. lucru; Cărbunescu Elena, spec. şt. naturale, de la lic. fete Careii Mari la Găeşti, în locul d-lui Maier; Manoliu Maria, spec. gospodărie, dela şc. meserii Cernavodă la Galaţi gimnaziul extrabugetar băieţi; Ghiţeanu Silvia, specialitatea matematici şc. prof. Constanţa la Ploeşti şc. comercială sup. băieţi cat. d-lui Gh. Dumitrescu; Lupu Maria, spec. fizico-chimice dela gim. fete Călăraşi, la Brăila, şcoala normală fete ore din degrevarea directoarei; Ionescu Marcela, apec. fizico-chimice dela şc. normală fete Constanţa la Buzău, şcoala de meserii cat. partea ştiinţifică (cat. Leahu); Niculescu Silvia, spec. fizico-chimice dela liceul de fete Bălţi la Buzău, şcoala normală fete; Papagheorghe Al. spec. fizico-chimice dela liceul de fete din Silistra la Bazargic; Cartojan Boerescu Elena, spec. fizico-chimice dela liceul fete Soroca la Bazargic, liceul fete (curs inferior); Popescu Paulina menaj Iaşi, la Giurgiu, orele de fizico-chimice curs superior lic. fete extrabugetar; Calcianu Adalgiza spec. fizico-chimice 4 ore plus 3 ore matematici cl. I; Dragoţ Florica, spec. fizico-chimice dela şc. norm. fete Brăila la Galaţi, şc. secundară Notre Dame, fiind plătită de această şcoală; Kreindler Ana, spec. şt. naturale dela lic. fete Silistra, la Brăila, lic. fete (cat. Atanasiu); Şerban Florica, spec. şt. naturale dela şc. com. elementară fete Ploeşti la Ploeşti, liceul fete încredinţându-i-se ore prin repartiţie de ore; Caloinescu Magdalena, spec. desemn, caligrafie dela şc. com. sup. fete Braşov la Buzău şc. com. extrabugetară plus 2 ore şc. de meserii; Petrovici Zoe spec. desemn-caligrafie dela lic. băieţi Olteniţa la Turtucaia, gim. mixt. numai orele de desemn şi caligrafie; Bădulescu Florica, dela şcoala prof. Caracal, la T. Măgurele, liceul fete catedra desemn caligrafie.

Regiunea şcolară Cluj

BĂIEŢI

Vancea Marin, dela Năsăud lic. băieţi la Cluj lic băieţi fizico-chimice; Costea Ioan, dela Dej şc. com. la Cluj lic. băieţi română; Ramoutian Elena, dela Cluj şc. norm. fete la Cluj norm. băieţi religia greco-catolică; Coia Aurel, dela Şimleu lic. băieţi la Cluj şc. norm. băieţi matematici-geografie; Barzea Virgil, dela Cisnădie şc. textilă la Făgăraş lic. băieţi, istorie-geografie; Magyary Ludovic, de la Miercurea-Sibiu, şc. meserii la Pupeni, gimn. mixt, istorie-geografie; Mator Dionisie, dela Năsăud lic. băieţi la Năsăud şc. norm. băieţi, pedagogie; Steriopol Ioan, dela Sibiu lic. băieţi la Odorheiu lic. băieţi, franceza; Boldur Anania, dela Năsăud lic. la Satulung, gim. română; Odor Nicolae, dela Cristur şc. norm. la Satulung, gim. istorie geografie; Lupu Nicolae, dela Dumbrăveni lic. la Sebeş-Alba, gim. mixt, muzică ed. fizică; Carpinişan Silviu, dela Alba-Iulia lic. băieţi la Sebeş-Alba gim. mixt, româna; Făcăuaru Gheorghe, dela Zlatna şc. meserii la Sf. Gheorghe gim. băieţi ore disponibile; Barterot Matei, dela Sibiu şc. com. băieţi la Sibiu lic. „Lazăr", franceză; Manta Ioan, dela Iaşi gim. „Al. cel Bun" la Cluj lic. Seminarului Pedagogic fizico-chimice; Dumitrescu Romulus, dela Cluj lic. băieţi la Cluj, seminarul pedagogic, filosofie-română; Braharu Dumitru, dela Cluj gimnaziu la seminarul pedagogic, istorie; Popa Teodor, dela Careii lic. băieţi la Hunedoara gim. româna, şi director; Decei Aurel, dela T.-Severin liceu, la Cluj, Archivele Statului (în principiu); Lazăr Ştefan, dela Cavarna gimn. la Tg.-Săcuesc gim.; Botezan Romul, dela Miercurea Ciucului gim. la Sibiu com. elementar băieţi, istorie geografie; Banya Ioan, dela Gheorghieni lic. băieţi la Odorhei şc. meserii, partea ştiinţifică; Bonifaciu Ioan, de la Mizil, şc. meserii la Viştea de Jos, şc. inferioară meserii, desemn; Grigoraş Mihail, dela Craiova sup. mes. Sibiu, infer. meserii desemn; Panait Alexandru. dela T.-Severin meserii la Rupea Cohalm, meserii desemn.

FETE

Ivaşcu Stela, dela Braşov, lic. fete la Alba-Iulia, lic. fete desemn; Mhăescu Maria, dela Alba-Iulia lic. fete la Braşov lic. fete desemn; Brăescu Ecaterina, dela Satu-Mare şc. prof. la Satulung gimn. franceza româna; Bălăcescu Carmen, dela Dumbrăveni lic. băieţi la Braşov şcoalele secundare de fete, franceza; Nichifor Virginia, dela Gherla şc. norm. fete la şc. menaj Cluj, istorie şi geografie; Vârgolici Eugenia, dela Turda lic. fete, la Cluj gim. băieţi, istorie-geografie; Fodor Emilia, dela Tg.-Mureş lic. fete la Vlaj şcoalele de fete, lucru; Turcan Elena, dela Sighet lic. fete la Cristur şc. norm băieţi fizico-chimice; Saroiu Natalia, dela Aiud gim, fete la Diciosânmartin gim., istorie; Steriopol Maria, dela Sibiu lic. fete la Odorheiu lic. băieţi şi şc. meserii, franceza; Banu Maria, dela Dumbrăveni lic. băieţi la Odorhei gimn. fete sau şcoala meserii, româna istorie; Beucan Irina, dela Satu-Mare şc. meserii a Satu-Mare lic. fete, româna; Baloasiu Lucreţia, dela şc. prof. Hunedoara, la Sebeş Auba gimn., desemn-caligrafie; Pop Maria, dela Gherla şc. norm. fete la Sighet lic. fete, fiz. chim.; Demetrescu Elena, dela Aiud, şc. meser. la Tg. Mureş, lic. fete geogr.; Pop Savaroş Eliza, dela Deva gim. fete la Turda iceu fete, istorie-geokrafie; Constantinescu Ecaterina, dela Oradea şc. prof. la Baia Mare gim. fete. româna; Tuliu Maria, dela Bolgrad fete la Braşov. şc. meserii şi c. fete, partea literară (în principiu); Borozi Valentina, dela Cahul şc. prof. la Braşov lic. fete, gospodărie; Dumbravă Ancuţa, dela Drăgăşani şc. prof. la Cluj şc. norm. fete educaţie fizică; Popovici Lucia, dela Măgurele-Ilfov şc. norm. la Cluj (în principiu) orele de şt. naturale; Dornescu Sofia, dela Bălţi lic. fete la Cluj şc. norm. fete, cat, lucru; Pasca Herăscu Zoe, dela T.-Severin lic. fete la Cluj lic. fete „Pr. Ileana" lb. franceză; Heul Constanţa, dela Focşani lic. fete la Deva gim. fete, educaţia fizică; Buruiană Liubovia, dela Suceava şc. meserii la Făgăraş lic. băieţi, dacă vor fi ore de şt. naturale; Tilici Maria, dela Hotin lic. fete la Pupenu gim., română; Ionescu Burdeanu Ana, dela Târgovişte lic. fete la Făgăraş lic. băieţi, istorie română la clasele extrabuget.; Pop Rozalia, dela Huşi şc. prof. la Gherla şc. normală greco-catolică fete, fizico-chimice; Ionescu Eugenia, dela Lugoj gim. fete la Lupeni gimn., franceză; Nagy Sofia, dela Caracal gim. fete la Miercurea-Ciuc, franceză; Stino Virginia, dela Tulcea lic. la Orăştie gim. fete şi lic. băieţi, fizico-chimice: Rovinaru Elena, dela Dorohoi lic. fete la Petroşani gim. fete, gospodărie; Popescu Maria, dela Oraviţa gim. fete la Satulung gim. nat. fiz. chimice; Stănescu Alexandrina, dela Silistra lic. fete la Satu Mare lic. băieţi, franceza; Rotărescu Ana, dela Beiuş şc. normală la Satu Mare lic. fete, lucru; Alexandrescu Maria, dela Focşani lic. fete la Sibiu, lic. fete, germana; Barbu Ana, dela Cernăuţi şc. prof. la Sibiu şc. norm. fete desemn caligrafie Bonciu Elena (Pleşoianu), dela Slatina şc. prof. la Sf. Gheorghe, gimn. băieţi, f. desemn; Brătescu Maria, dela Tulcea lic. fete la Sighişoara, ore disp. geografie şt. naturale; Teclu Janeta, dela Silistra lic. fete la Turda lic. fete, desemn caligrafie; Munteanu Maria dela Alba Iulia lic. fete la Cluj şc. profesională muzica; Pop Estegar Elena, dela Odorhei şc. meserii la Dumbrăveni şc. prof. mat. fizico-chimice; Munteanu Maria, dela Sălişte com. băieţi la Braşov com. sup. fete. mărfuri; Coca Natalia, dela Petroşani gm. fete la Sălişte şc. menaj, româna; Alexandrescu Lucia, dela Sibiu lic. fete la Sibiu. institutul menajer, gospodărie şi directoare; Meleca Maria, dela Sf. Gheorghe" şc. norm. fete la Sibiu Inst. menajer educaţie fizică; Metea Margareta dela Odorhei gim. fete la Tg.-Mureş şcoala meserii istorie şi geografie; Lupescu Melania, dela Cluj, lic. „Regina Maria" la Turda şc. inf. meserii, lucru; Ciuta Florica, dela Slatina şc. prof. la Satulung şc. prof., lucru; Vlad Maria, dela Craiova. sup. fete la Aiud şc. inf. meserii partea ştiinţifică; Aexandrescu Minerva. dela Beiuş norm. fete la Aiud inf. meserii română; Dobre Zoe, dela Predeal şc. normală fete la Braşov şc. profesională educaţie fizică; Rahtivan Letiţia, dela Botoşani com. sup. fete la Braşov comerţ superior fete juridico-economice; Stănescu Alina. dea Bucureşti şc. profesională „Elena Doamna" la Cluj şcoala profesională, croitorie; Petrescu Smaranda, dela Balcic şcoala profesională Satulung şcoala profesională, franceza; Bădulescu Virginia, dela Arad şcoala profesională la Zlatna şcoala meserii partea ştiinţifică; Floru Lavinia, dela Cernăuţi şcoala profesională la Satu-Mare şcoala profesională, rufărie.

Regiunea şcolară Chişinău

Poruciuc Alexandrina, dela lic. băieţi Bolgrad la gimn. No. extrabuget. No. 2, cat., franceză cu complet, la gimn. No. 3; Cuculescu Ana dela lic. fete Orhei la şc. normală conducătoare Chişinău, cat. geografie; Brunn Gheorghe, dela lic. băieţi Bălţi la lic. fete Orhei, cat. şt. naturale-geografie; Brotea Janina, dela lic. Eparhial Chişinău, la lic. fete Tighina-educ. fizică; Mateevici Eufrosina, dela lic. fete Tighina, la lic. Eparhial Chişinău, cat. educ. fiz.; Gheorghiţă Niculae, dela şcoala normală Cetatea-Albă, la lic. fete Tighina, cu completare şc. com. elem., desen-caligrafie; Gheorghiade Alexandra, dela lic. Eparhial fete Chişinău la lic. fete Ismail, franceza; Zebcenco Anais, dela lic. fete Ismail, la lic. Eparhial Chişinău. lb. franceză; Copaciuc Vladimir, dela lic. fete Soroca, la lic. fete Hotin, latina-elina; Vâlcu Nicolae, dela seminarul Ismail, la gim. Reni, matematici; Popovici Carp, dela gimnaziul Cotiugenii Mari, la gim. Radu-Raşcu religia; Smolenschi Adriana, dela gimnaziul Lipcani, la Chişinău, şc. meserii şi lic. Eparhial, lb. franceză; Anagnastopol Filomela, dela lic. fete Ismail, la gim. Reni, lucru de mână; Concearenco Teodor, dela lic. băieţi Bălţi, la gim. No. 2 Chişinău, matematică, şt. naturale; Nicolaidi Constantin, dela lic. Donici-Chişinău la gim. nr. 2 Chişinău, fizico-naturale; Ciubuc Zenaida, dela lic. Regina Maria, Chişinău, la lic. fete Tighina, dacă titulara Niculescu Vrginia va fi detaşată; Mayevschi Ion, dela gimnaziul Rezina la gim. Barabol, matematici; Friptu Iulian, dela gim. Volintir la lic. Comrat, religia; Muscinschi Ludmila. dela lic. fete Tighina, la şc. norm. conducătoare Chişinău, fizchimice şi 2 ore completare; Ianov Grigore, dela gim. Rezina, la gim. Tătăraşi, matematici; Mititelu Timofteiu, dela lic. fete Orhei, la lic. Comrat, cat. latină-elină.; Moncinschi Antonina, dela lic. fete Tighina, la lic. Dadiani, Chişinău, cat. matematici; Vasilescu Valeria, dela lic. Dadiani la şc. norm. conduc. Chişinău, cat. matematici; Cleinert Eduard, dela lic. Tehn. Gr. Soroca. la lic. Comrat, cat. fizico-chimice; Draganov Proselendis Angelina, dela gim. Volintir, la lic. Comrat, cat. lb. franceză; Hristoforof Hristofor, dela lic. fete Ismail, la şc. meserii Bolgrad cat. part. ştiinţifică; Marcu Vasile, de la şcoala meserii Cetatea-Albă, la gimn. Tătăraşi, cat. istorie-geografie; Şip Ion, dela gimn. Lipcani la şc. meserii fete Ismail, cat. partea ştiinţifică; Beda Pantelimon, dela şcoala meserii fete Ismail la gimn. Chilia-Nouă, cat. istorie-geografie; T. Tradov Nicolae. dela şcoala meserii Bolgrad la lic. fete Bolgrad, cat. matematici; Blanc Ana, dela gimn. Lipcani, la şcoala meserii Nisporeni, cat. partea literară; Remezova Petrova Zenaida, dela şcoala meserii fete Chişinău, la şcoala norm. conduc. Chişinău, cat. lb. franceză; Nemirovschi Ecaterina, dela şcoala Eparhială Chişinău, la lic. fete Soroca, cat. lb. română; Gherman Mihai, dela Seminarul Ismail, la lic. tech. Soroca, cat. chimie-geodezie; Marcu Nechita, dela şc. meserii Rezina, la şc. mes. Samaşcani, cat. technologie-desemn; Munteanu Vera, dela şc. Soroca, la şc. prof. Hotin. cat. ţesătorie; Meer Zevin. dela gimn, Găeşti, la gimn. No. 3 Chişinău, cat. matematici; Hriţcu Dumitru, dela lic. Olteniţa, la lic. teh. agricol Soroca, istorie şi şc. mes. lb. română; Danilov Ludmila, de la gimn. Balcic, la gimn. băieţi Cahul cat. lb. franceză, dacă titulara va fi detaşată; Nicolaev Maria, de la gimn. Alexandria, la gimn. Reni, cat. istorie-geografie; Ciolac Elena dela şc. mes. băieţi Tulcea la lic. fete Bolgrad, cat. istorie geografie, curs inferior; Leahu Eugenia, dela şc. mes. Buzău, la Cahul. şc. comercială cat. 8; Constantinov Lucreţia, dela şc. norm. Brăila, la Ismail, şc. mes. franceză 8 ore şi lic. fete fr. 6 ore; Vulpe Maria, de la şc. prof. Balcic, la gimn. Chilia Nouă, cat. matematici; Corostelev Serghie, dela gimn. Balcic, la gimn. Bairamcea, cat. matematici plus 6 ore muzică; Gheorghiu Sonia, dela şc. prof. Focşani, la Chişinău, şc. prof. gospodărie dacă va fi detaşată titulara sau în caz contrar la lic. Dadiani, cat. scindată de gospodărie.; Corostelev Liubovi, dela şc. prof. Balcic, la gimn. Bairamcea, cat. istorie-geografie; Buzenchi Stefanopoli Hilda, dela şc. prof. Buzău, la şc. prof. Bălţi, cat. croitorie; Pelin Eugenia, dela şc. prof. Bazargic, la şc. prof. Bălţi, cat. gospodărie; Maricuţa Emilian, dela gimn. Tg. Neamţ la gimn. Bairamcea, cat. fizico-naturale; Romaşcu Constantin, dela lic. Vaslui băieţi la lic. băieţi şi fete Cahul, matem. curs superior; Botez Sabina, dela lic. fete Botoşani, la ore vacante de istorie în Chişinău; Nicolaev Sava, dela şc. comerc. P. Neamţ, la şc. comercială sup. Tighina, cat. matematici; Panaitescu Paraschiva, dela şc. prof. R.F.R. Iaşi la şc. menaj Chişinău, cat. şt. menajului; Sefer Ana, dela gimn. fete Fălticeni, la lic. B. Bolgrad,

(Continuare în pag. 7-a)

TELEGRAME DIN STRAINĂTATE

ltatul întâlnirii Mussolini-Dollfuss

— Comentariile presei austriace —

TREBUIA SA FIE MAI DEVREME

23 (Rador). — *Ziarul reichiches Abendblatt", când o informație din sta, afirmă că vizita ollfuss în Italia ar fi să aibă loc cu două săp- mai de vreme și că ea a să fie amânată din nor evenimente secrete, u cât pe aci să aibă grave consecințe.*

iat ce s'a aflat de de- d-lui Mussolini, pe eich, comandantul for- or militare naționa- e din Bavaria ar fi ho- năvălească în Austria alizeze astfel Anschluss- propria sa răspundere.

a fost aflat din feri- guvernele german, ita- austriac, iar proectul a iedicat grație interven- de și energice a Italiei".

22 (Rador). — Ziarele e, comentând comunica- n despre rezultatul în- Mussolini-Dollfuss, sub- nu se pot trage con- ecise.

spost" ține să accen- întâlnirea a întărit apărare al independen- iace.

Wiener Tageblatt" întâlnirea este numai în discuția mare a pro- unărene și a raporturi- Germania și marile

Wiener Nachrichten" raporturile germano- au fost centrul discu-

tunde" exprimă pare- relațiile franco-italiene ns pentru izolarea Ger- Se pare că d. Mussolini ai fi contra blocului uropean, inclusiv Mica e.

ter Zeitung" cere din tralizarea Austriei.

NE PRESA IUGOSLAVA

d, 22 (Rador).— *Ziarele consacră lungi co- cu privire la intreve- tre d-nii Dollfuss și Mussolini și la rezultatele pre- zumate ale conversațiilor lor.*

Ziarul „Politika" publică comentariile corespondentului său la Viena, care bazându-se pe impresii culese în cercurile austriace, crede a putea afirma că planul d-lui Mussolini ținde în special a împiedica Mica Înțelegere să joace un rol mai insemnat în opera de reconstrucție a Austriei și a Europei centrale.

Acordul între Roma, Viena și Budapesta, încheie ziarul, nu este suficient spre a hotărî de soarta Austriei, de care sunt interesați și vecinii ei din Mica Înțelegere.

IMPRESIA ÎN GERMANIA

Berlin, 22 (Rador). — *„Politisch-Diplomatische Korrespondenz" comentează astfel convorbirile dintre d-nii Mussolini și Dollfuss :*

„Pentru a înțelege mai bine semnificația întrevederii dela Riccione, trebuie să avem în vedere politica dunăreană a guvernului italian și tendința economică ce corespunde acestei politici. Planul italian de a intensifica relațiile economice austro-ungare capătă cel mai mare interes, desfășurându-se tocmai în momentul când țările occidentale se gândesc la ajutorarea financiară a Austriei. Un punct comun într'o discuție internațională asupra Austriei poate să o ajute pe aceasta mai mult decât noui împrumuturi.

„Atitudinea presei franceze și engleze este contradictorie, pe de o parte mințind independența Austriei prin preconizarea unor împrumuturi cari au caracterul de subsidii politice, iar pe de altă parte insistând asupra necesității acestei independențe.

„Italia nu este dispusă — continuă articolul — să participe la o acțiune colectivă pe lângă Societatea Națiunilor, care ar echivala cu o demonstrație contra Germaniei. Această atitudine intră în cadrul unei politici realiste, la care Europa va trebui — mai curând sau mai târziu — să se realizeze dacă vrea să rezolve într'un mod rezonabil tensiunea actuală".

Ce scrie presa franceză

22 (Ullstein). — „Echo publică un articol, în tând întrevederea dela pune că Italia și-a luat itrului în Europa cen- ând la revizuirea tra- e pace în cadrul pac- or patru.

lui Mussolini are ca lizarea unei împăcări tria și Ungaria. La a- ar urma să se alăture ermania.

Cehoslovacia și România vor căuta să fie atrase și ele, acordându-li-se avantagii de ordin economic.

In modul acesta, Europa centrală va ajunge sub hegemonia italo-germană.

„Petit Parizien" spune că Austria trebue pusă neapărat sub influența Micii Înțelegeri, spre a se deluca planurile puse la cale la Rimini.

Conferința grâului

Londra, 22 (Rador). — Comitetele numite de conferința grâului, unul pentru examinarea paragrafului 3 al acordului propus de țările exportatoare și al doilea spre a elabora proiectul de creiare a unui comitet consultativ internațional, s'au întrunit din nou azi după amiază și au terminat lucrările practice.

Rezultatele la care au ajuns și concluziile generale ale dezbaterilor lor, vor fi consemnate într'un raport care se va redacta mâine.

Acest raport va fi supus mâine conferinței în ședință plenară.

Comitetul tehnic se va sili să determine care trebuie să fie prețul de bază începând dela care țările importatoare ar fi obligate să-și reducă tarifele vamale asupra grâului.

Cercurile inițiate cred a ști că se va fixa prețul aurului ca preț unic pentru toate țările.

Problema datoriilor de război

— Statele-Unite ar fi gata să consimtă la o reducere —

Washington, 22 (Rador). — In cercurile diplomatice de aci circulă svonul că d. Norman Davis ar fi lăsat să se înțeleagă că Statele Unite ar fi gata să consimtă la o foarte simțitoare reducere a datoriilor de război. D-sa se va întoarce în curând în Europa în vederea lucrărilor conferinței pentru dezarmare și se va opri cu acest prilej la Londra și Paris, unde va relua conversațiile oficioase asupra datoriilor de război.

Se afirmă că d. Hull, secretar la departamentul de stat, ar împărtăși cu totul părerile d-lui Norman Davis.

Pe de altă parte, grupul de intelectuali din jurul președintelui Roosevelt este opus oricărei reduceri a datoriilor de război.

Atitudinea d-lui Mussolini față de Germania

— Ce spune presa engleză —

Londra, 22 (Rador). — *Comunicatul german de la 19 August care declară că guvernul Hitler nu și-a luat nici un fel de angajament față de Anglia și Franța, de a se abține de la orice amestec în politica internă austriacă și în special a opri propaganda ostilă guvernului austriac prin radio, a produs nemulțumire și iritație în Anglia.*

Adaosul comunicatului semioficial de la Berlin, cum că Franța și Anglia ar fi suferit un eșec în urma intervenției lor, se crede că a fost calculat spre a ofensa. Cedarea completă din partea d-lui Hitler cu privire la demersul străin în chestiunea companiilor de navigație străine explică însă atitudinea Berlinului și încercarea de a acoperi prin violența verbală un nou eșec în politica externă.

Această atitudine a Germaniei dă însă prilej unor ziare și unor personalități ca Wickham Steed de a se întreba care este atitudinea reală a d-lui Mussolini față de Germania.

„Daily Herald" crede că Ducele ar urmări să împiedice Anglia și Franța de a duce flagrantă călcare a tratatelor de către Germania, înaintea Societății Națiunilor. Deasemenea, Ducele menține relațiile sale de prietenie cu cancelarul Hitler, consolidând în același timp situația predominantă a Italiei în Europa centrală și sudică și contrabalansând alianțele Franței.

Deși d. Mussolini anunță că a făcut o nouă intervenție amicală la Berlin, observă „Daily Herald", Anglia și Franța trebuie să decidă câtă vreme vor mai tolera ca farsa austro-germană să continuie.

D. Steed inclină a crede că n'ar fi exclus ca d. Mussolini să ajungă la o înțelegere cu d. Hitler în chestia Austriei, obținând oarecare rectificări ale frontierelor austriace, deținând totdeodată sfera influenței economice în Europa centrală.

In această stare de spirit, vizita d-lui Dollfuss la Riccione este privită ca o confirmare că semnatarii pactului în patru au lăsat pentru moment d-lui Mussolini inițiativa pentru rezolvarea conflictului austro-german.

„Times" observă, într'un articol de fond, că pe când d-nii Dollfuss și Mussolini discutau, Habicht făcea tot ce putea spre a înrăutăți și mai mult relațiile atât de rele dintre Austria și Germania, prin discursurile sale la Radio.

Ziarul lasă să se înțeleagă că dacă acțiunea d-lui Mussolini pentru asigurarea independenței Austriei nu va da roade, atunci Anglia și Franța vor aviza.

GRĂBIREA LUCRĂRILOR CONFERINȚEI PENTRU DEZARMARE

Washington, 22 (Rador).— **Președintele Roosevelt care se află la Hydepark a luat eri dejunul cu d. Norman Davis, care se va înapoia în curând la Geneva, pentru reluarea conferinței de dezarmare.**

Președintele Roosevelt a dat delegatului american instrucțiuni în vederea grăbirii lucrărilor conferinței pentru dezarmare, deoarece d-sa vrea să aștepte rezultatele acestei conferințe înainte de a folosi marile credite cari i-au fost puse la dispoziție în vederea modernizării armatei americane.

D. Roosevelt speră că puterile ajungând la un acord pentru reducerea înarmărilor, creditele militare vor putea fi folosite în vederea refacerei economice.

Ziariști din Danzig în Polonia

Varșovia, 22 (Rador). — O delegație de 8 ziariști din Danzig a sosit la Varșovia, fiind primită în gară de un reprezentant al ministrului afacerilor streine. Delegația va rămâne două zile la Varșovia, vizitând apoi alte orașe din Polonia.

—xox—

Arestări suspecte în Elveția

Berna, 22 (Rador). — **Un ziar din Locarno a anunțat arestarea a numeroși anahocomuniști, cari ar fi avut intenția să pună în aplicare în Elveția germană un plan foarte primejdios, finanțat de străinătate.**

Agenția telegrafică elvețiană declară că informația este exagerată și precizează că nu este vorba decât de arestarea câtorva germani în regiunea Ascona din cauza atitudinei lor suspecte.

—x*x—

Condamnat pentru că a vrut să divulge persecuțiile din Germania

Berlin, 22 (tel. part.). — *Tribunalul a judecat procesul supusului străin Heinrich Diamant, acuzat că s'a găsit la el o scrisoare adresată unei societăți filosofice engleze, în care se arătau persecuțiile guvernului german împotriva evreilor.*

In cursul procesului, acuzatul a spus că a scris scrisoarea într'un moment de uitare de sine.

Procurorul a cerut pedeapsa maximă de doi ani închisoare, care a și fost acordată.

—xox—

Vizita d-lui Chamberlain în Italia

Roma, 22 (Rador).—Sir Austen Chamberlain, care se află actualmente la Neapole, este oaspele fostului ambasador britanic Rodd.

Vizita d-lui Chamberlain, care are un caracter privat, va dura vre-o 15 zile.

*

Londra, 22 (Rador).— Cercurile oficiale britanice desmint în mod formal informația după care guvernul din Londra ar fi însărcinat pe sir Austen Chamberlain cu o misiune specială pe lângă d. Mussolini. Călătoria la Roma a fostului ministru britanic al afacerilor străine are un caracter strict privat.

—x*x—

Se va cere extrădarea fostului președinte Machado

Havana, 22 (Rador). — **Guvernul cuban anunță că va interveni pe lângă guvernatorul insulelor Bahamas ca fostul președinte Machado, care se află acolo, să fie extrădat.**

—xox—

MANEVRELE ITALIENE

Milano, 22 (Ullstein). — Marile manevre ale armatei italiene, la care va asista și Mussolini se vor desfășura în Apeninii Liguriei, între orașele Alessandria și Albenga.

La aceste manevre vor participa patru divizii și două batalioane ale miliției fasciste.

Comandantul corpului de armată din Milano va avea misiunea să respingă pe inamicul care ar înainta spre Liguria și Piemont.

Manevrele vor fi dirijate de generalul Amanteu.

Curente dizolvante în partidul comunist rus

Londra, 22 (tel. part.).—*Ziarul „Times" anunță că în organizațiile din provincie ale partidului comunist rus s'au descoperit o serie de comploturi anticomuniste. In cursul ultimelor două săptămâni, din partidul cmunist rus au fost excluși câteva mii de membri, acuzați de a fi trădat ideile partidului. S'au făcut și multe arestări, un mare număr de comuniști fiind vinovat de uneltiri contra stăpânirii sovietice.*

S'a dovedit că în partidul comunist, în posturi conducătoare, s'au încuibat inamici de clasă, cari sabotează programul agrar și industrial al Sovietelor și dezorganizează transporturile.

In Ucraina și în alte regiuni, unde dușmanii regimului sovietic întrețin agitația contra organizației centrale a prtidului comunist din Moscova, se va lua o serie de măsuri represive.

—xox—

EXPLOZIE PE UN VAPOR LÂNGĂ BILBAO

Madrid, 22 (Rador). — **O explozie s'a produs azi la cazanul unu mic vapor care se afla la o depărtare de 5 mile în largul portului Bilbao.**

Doi fochiști au fost omoriți, iar alți patru oameni din echipaj sunt grav răniți.

Două remorchere, plecate imediat în ajutor, au remorcat vasul, aducându-l în port. Se crede că explozia a fost provocată de o bombă, așezată în cazan, în momentul plecării vaporului, de către greviștii car voiau să se răsbune pentru faptul că echipagiul acestui vas a refuzat să participe la grevă.

—x*x—

Agresiune contra jucătorului de șah Lasker

New-York, 22 (Ullstein). — *Jucătorul de șah Eduard Lasker, fost campion mondial, a fost atacat la Chicago de doi negri.*

Lasker a reușit să facă pe agresori inofensivi, amenințându-i cu revolverul, până ce i-au sosit mai mulți polițiști în ajutor.

—xox—

Ingineri arestați în Caucaz

Berlin, 22 (Tel. part.) — **In regiunea petroliferă Baku (Caucazia), G. P. U.ul a arestat 17 ingineri de mine și tehnicieni, învinuiți de organizarea unei grupări contrarevoluționare finanțată de foștii proprietari ai sondelor de petrol din acea regiune. Scopul grupării ar fi fost sabotarea industriei sovietice a petrolului.**

Au mai fost arestați și câțiva specialiști străini, cari, în urma intervenției consulatelor respective, au fost eliberați și expulzați.

Teroriști ucraineni arestați în Polonia

Varșovia, 22 (Rador). — **In apropiere de localitatea Stanislav din Polonia orientală, poliția a arestat 12 pretinși turiști, cari au fost identificați ca membri ai unei organizații teroriste ucrainiene.**

—xox—

SITUAȚIA INTERNAȚIONALĂ

— UN ARTICOL AL MINISTRULUI DE EXTERNE UNGAR —

Budapesta, 22 (Rador). — Ministrul de externe Kanya publică în numărul de astăzi al lui „Pester Lloyd" următorul articol asupra situației internaționale:

Trebue să credem că în întrevederea dela Riccione, d-nii Mussolini și Dollfuss s'au ocupat și de problema raporturilor dintre Viena și Berlin și este permis să se spere că d. Mussolini a reușit să restabilească raporturi normale între Germania și Austria, găsind o soluție satisfăcătoare.

Ungaria — continuă articolul ministrului de externe — are toate motivele să dorească un succes deplin al acestor eforturi, ca una care a dorit în totdeauna o colaborare rodnică cu Italia și Austria, cât și cu Germania, și nu mai puțin o prietenie binevoitoare cu celelalte două mari puteri europene și o înțelegere amicală cu statele din Mica Antantă. In această privință, politica externă a Ungariei este conformă cu scopurile italiene privitoare la Europa centrală și în special la basinul Dunării.

Pactul quadruplu — scrie mai departe d. Kanya — era necesar, căci după victoria mișcării hitleriste trebuia să se aibă în vedere, — dacă exista vre-o posibilitate de război, — mijloacele de a înlătura această posibilitate, ori cât ar fi fost ea de îndepărtată. Geniul diplomatic al lui Mussolini a reușit să domine ezitările dela Paris și dificultățile dela Berlin.

Cu toate că textul original al pactului quadruplu a fost modificat, nu este nici un motiv să se creadă — continuă articolul — că Italia, adoptând modificările propuse, ar voi să renunțe la politica ei inițială, mai ales în ceeace privește revizuirea.

Recentele declarații ale președintelui Masaryk, relative la revizuirea tratatelor, reprezintă— scrie d. Kanya — un fericit simptom că și în sânul Micii Înțelegeri a început să pătrundă un spirit de mai largă comprehensiune. Totdeauna când Ungaria a fost invitată să se înțeleagă în mod pacific cu vecinii săi ea a manifestat în mod solemn dispoziția sa de a discuta cu ei subliniind însă că în aceste discuții trebue să se țină seamă de condițiunile politice la care Ungaria nu poate renunța în nici un caz. Ungariei nu-i lipsește nici de cum dorința de a se înțelege pacific cu vecinii săi. Acordurile politice și economice încheiate cu toate statele Micii Înțelegeri sunt impulsuri fericite pentru începerea unei cooperări economice mai largi.

Nu bunăvoința Ungariei lipsește — încheie articolul — ca să se reducă fricțiunile și să înceteze rezistențele care se opun încă instaurării unei situații normale în această parte a Europei.

Situația în Extremul Orient

— Constatările ziarului „Le Temps" —

Paris, 22 (Rador). — *„Le Temps" examinează azi situația din Extremul Orient și scrie :*

Nimeni nu suspectează Japonia de a pregăti războiul nici contra Rusiei Sovietice, nici contra Statelor Unite, dar guvernul din Tokio are o politică bine definită pe care înțelege să o realizeze prin etape. Japonia speră să poată evita un conflict, dar dacă ea nu caută războiul, vrea să fie în măsură a nu se teme dacă acesta i-ar fi impus de împrejurări. Japonia vrea dealtfel să rămână ea singură arbitră a acestor chestiuni.

Declarație făcute de curând de generalul Araki, ministrul de război, unul din oamenii cei mai reprezentativi ai spiritului național care domnește astăzi în imperiul japonez, sunt caracteristice în această privință.

După ce a făcut procesul acelor pe cari îi numește „făcătorii de pace din Geneva" declară că Japonia trebue să subordoneze acțiunea ei, faptelor, așa cum sunt, iar nu unor teorii vagi și sentimentale. Nu se poate să nu vedem în aceste cuvinte ale ministrului de războiu japonez un avertisment de care trebue să se țină seama pentru o apreciere sinceră a situației internaționale. Politica actuală a Japoniei este inspirată și dominată de un spirit nou și aceasta este de o importanță covârșitoare pentru viitoarea desvoltare a evenimentelor din Extremul Orient.

Conferința socialistă internațională

— O declarație comună a deputaților socialiști francezi —

Paris, 22 (Rador). — La conferința socialistă internațională a luat astăzi cuvântul d. Renaudel, conducătorul minorității franceze, apărând ideile expuse în declarația care a fost distribuită conferinței.

D-sa a făcut apel la arbitrajul internațional și a apărat ideea apărării naționale în caz de agresiune stabilită prin organismele internaționale.

Delegatul britanic Dalton a preconizat generalizarea boicotului împotriva produselor germane. El a făcut apoi apel la Societatea Națiunilor ca să examineze problema austriacă și să ia apărarea libertății statelor amenințate.

*

Paris, 22 (Rador). — *61 de deputați socialiști au semnat o declarație comună, care a fost distribuită azi de dimineață delegaților conferinței socialiste internaționale. Declarația aceasta expune punctul de vedere al minorității partidului.*

In această declarație semnatarii protestează impotriva campaniei, care afirmă că ei vor să împrumute metodele fascismului și să elaboreze un nou socialism „național".

Semnatarii analizează apoi „haosul actual al capitalismului" și arată că șefii de Stat cei mai anti-socialiști fac actualmente apel la soluțiuni socializante.

Scopul pe care și-l propun semnatarii este de a mobiliza toate forțele intelectuale și manuale anticapitaliste, urmărind acțiunea lor în cadrul național și rămânând credincioși colaborării internaționale în vederea păcii.

—xox—

Mussolini va face o nouă intervenție la Berlin

Londra, 22 (tel. part.). — Ziarele anunță că d. Mussolini va face o nouă intervenție pe lângă guvernul german, prin ambasadorul italian la Berlin. Intervenția e în legătură cu aplanarea conflictului austro-german.

—x*x—

Pierderile francezilor și indigenilor din Maroc

Paris, 22 (Ullstein). — **„Humanité" anunță din Mekinez, că în acțiunea pentru pacificarea Marocului, Franța a perdut peste 3000 oameni. Indigenii au înregistrat peste 6000 morți.**

Detașări în învățământul secundar

Urmare din pag. 6

st. naturale 6 ore și 6 ore st. nat. din degrevarea directorilor curs inferior; Prusing Xenia, dela șc. norm. fete Cernăuți, la șc. norm. Cetatea Albă, 12 ore franceză și 3 ore, șc. profesională; Elic. Adela, dela lic. fete Dorohoi, la șc. com. sup. Bălți, germană 7 ore și 6 ore latina, curs inf. lic. băeți Bălți.; Coren Vasile, dela lic. băeți Pomârla, la lic. fete Bălți, cat. matematici; Hess Naum, dela lic. băeți Cosmeni, la gimn. No. 3 Chișinău, ore desemn-caligrafie, gimnastică; Sefer Teodor, dela șc. meserii Fălticeni, la gimn. Ceadâr-Lunga, cat. matematici; Casap Suslov Vera, dela șc. prof. Dorohoi la gimn. fete Lipcani, cat. matematici; Pr. Sandulenco Alexandru, dela lic. fete Ismail, la gimn. Tătărăști-Religie; Malinovschi Alexandrina, dela gimn. Orăștie, la gimn. Florești, cat. nat-fiz-chimice, dacă se va aproba funcționarea; Mizlumschi Sofia, dela șc. normală fete Chișinău, la șc. normală No. 1 Chișinău, dacă se va detașa titulatura catedrei istorie; Moraru Dumitru, dela șc. meserii Baia-de-Criș, la gimn. No. 3 Chișinău, cat. istorie și geografie; Gheorghiev Gheorghe, dela lic. băeți Aiud, la lic. fete din Ismail, cat. matematici; Georgescu Paulina, dela lic. fete Timișoara, la șc.

Eparh. Chișinău, cat. franceză, dacă va fi detașată titulara, iar dacă nu la gimnaziul No. 1 Chișinău cat. lb. română; Berzon Zalman, dela lic. Loga-Timișoara, la Chișinău gimn. No. 3, cat. fizico-naturale; Nicolau Lechachi Maria, dela lic. fete R. Vâlcea, la gimn. fete Comrat, cat. istorie și geografie; Zarzăr Maria, dela șc. menaj Caracal, la gimn. Chilia-Nouă, cat. fizico-naturale; Colonei Maria dela șc. menaj Caracal, la școala de menaj Chișinău, cat. spălătăcăcat; Marcu Ana, dela șc. primară Bairamcea, la școala meserii fete Cetatea-Albă, institutoare și directoare; Nichiforescu Leu Elena, dela șc. norm. fete Cernăuți la șc. normală fete Chișinău, cat. l. română, dacă se va detașa d-na Boambă.

Neplata primelor de export

— Consfătuirea dela Camera de comerț. — Exportatorii se vor adresa justiției. — Moțiunea —

Incă de anul trecut exportatorii de cereale sunt într'o continuă agitație întrucât statul n'a plătit nici până azi restul de 100 milioane lei cuvenit din primele de export.

In consfătuirea ținută eri d. a, la Camera de comerț din Capitală de către Asociația generală a comercianților și exportatorilor de cereale sub presidenția d-lui prof. *Em. Brancovici* asitat de d. *A. Manissalain*, s'a discutat situația creată comerțului de cereale, prin această nerespectare a angajamentelor luate de stat.

In urma cuvântărilor d-lui prof. Em. Brancovici, Damadian, M. Presente, I. Proch etc., s'a redactat următoarea moțiune :

„Subsemnații exportatori de cereale cari au de primit dela Stat încă din 1931 prime de export de grâu, pe baza legii de valorificare a cerealelor, întruniți azi 22 August 1933 la Camera de comerț și de industrie din București, în scopul de a ne consfătui asupra demersurilor de făcut sau eventualelor măsuri de luat, pentru a reintra în banii noștri, imobilizați în această creanță asupra statului, în urma discuțiilor ce au avut loc. am luat în unanimitate următoarea hotărâre :

Având în vedere, că timp de doi ani, am epuizat toate mijloacele și toate căile intervenționii amiabile pe lângă guvern, pentru a ni se ramborsa restul de circa 250.000.000 lei debursați de noi efectiv sub formă de prime de export, pentru a scoate din țară cât mai grabnic și mai cu folos pentru țară, cele 100.000 vagoane de grâu, excedent ce apăsa greu asupra pieței noastre interne și am adus în țară în câteva luni, devize străine pentru circa 3 miliarde lei, la o producțiune de grâu de calitate cu totul inferioară.

Având în vedere că, cu toate asigurările ce ni s'au dat formal în repetate rânduri, cât și prin expunerea de motive a domnului ministru de finanțe la legea modificatoare a impozitului pe cifra de afaceri, instituind un procent supra făinei, special afectat acoperirei primelor de export în chestiune, în înlocuirea timbrului pe pâine.

Considerând că acest impozit s'a perceput și continuă a se percepe ; d. ministru de finanțe ne pusese chiar în vedere începerea plăților după 1 Aprilie, pe măsura încasărilor acestui impozit, pentru ca mai pe urmă să-și tragă seamă și să ne răspundă că a dat altă destinație acelor venituri, — oferindu-ne în schimb bonuri de impozite.

Cum exportatorii de cereale sunt buni contribuabili, cu impozitele plătite la zi, am respins această ofertă, ne având ce face cu asemenea bonuri de impozite când acești bani ne lipsesc efectiv, pentru a putea alimenta și susține cu ei comerțul interior al cerealelor.

Pentru toate aceste motive și convinși că mai sunt judecători la București, am convenit în unanimitate să ne adresăm justiției țării, pentru a obține pe această cale ceeace este al nostru și ni se refuză pe cale amiabilă.

Insărcinăm biroul asociațiunii generale a comercianților și exportatorilor de cereale din România să examineze și să pregătească introducerea acțiunilor în justiție, angajând și consultând jurisconsulții ce va crede mai indicați, în urmărirea acestui scop".

Excursia în Cehoslovacia

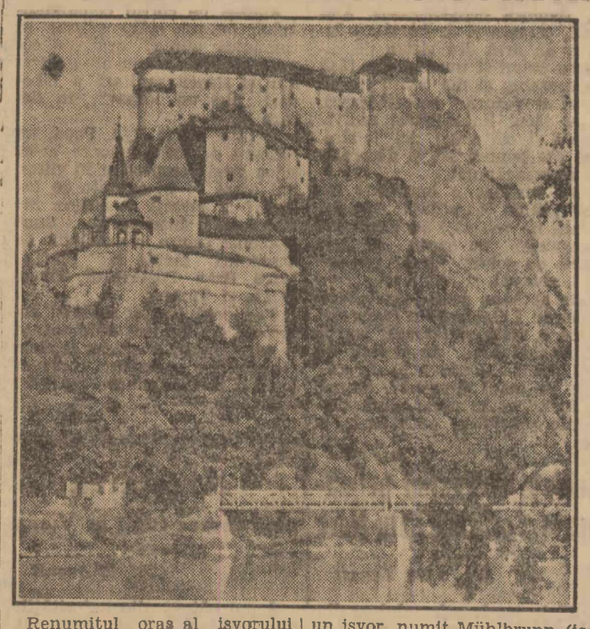

Renumitul oraș al isvorului „Spruderl", — clocotiș, cum s'ar putea spune pe românește, — este situat în pitoreasca vale a râului Tepl. Fondatorul său, împăratul Carol la IV-lea, a înființat în anul 1349 un orășel balnear pentru suferinzi, în regiunea sălbatică din jurul clocotișului ce țâșnește din valea Teplului, dând acestui orășel numele său. Chiar dela întemeierea sa, Karlsbadul a fost cea mai renumită stațiune balneară a imperiului german ; tot așa de renumit e și astăzi, grație puterii curative a Sprudelului și tot astfel va rămâne și în viitor, căci isvoarele sale sunt unice în lume.

Clocotișul care isbucnește majestuos din pământ este semnul caractersitic al acestui oraș. Apa sa lecuitoare, fierbinte de 73° centigrade, a fost folosită aproape trei veacuri numai pentru băi; abia la începutul secolului al XVI-lea, medicii au început s'o recomande și ca apă de băut, acest fel de cură luând cu timpul o extensiune din ce în ce mai mare.

Enorma cantitate de apă a clocotișului este folosită pentru toate băile și produce 90.000 kg. de sare de Sprudel pe an și 100 baloane a 20 kg. de gaz de acid carbonic pe zi.

Pentru ca enorma productivitate a acestui isvor să se poată vedea cu ochii, s'au făcut în ultimii ani, lângă clocotiș, trei turnuri prevăzute cu ferestre, prin care trece toată cantitatea de apă a isvorului, redusă astfel la o presiune invariabilă, spre a se putea măsura cu exactitate cantitatea de apă și de gaz, și a putea extrage gazul de acid carbonic.

Pe lângă sprudel, mai există un isvor, numit Mühlbrunn (isvorul morii), — pentru că lângă el se afla odinioară moara orașului, — care de asemenea atrage numeroși vizitatori. — Acest isvor este foarte căutat și de bolnavii ce nu pot veni la Karlsbad; trei milioane de sticle de apă de Mühlbrunn se vând anual în lumea întreagă.

—x*x—

Pentru vilegiaturiști și drumeți

Consilieratul turismului a afișat următorul manifest :

„Cereți în toate stațiunile balneo-climaterice și de interes turistic să vi se arate ordonanța nr. 1 a consilieratului pentru turism, care trebue afișată neîntrerupt în văzul tuturor, în locurile cele mai frecventate.

Prin această ordonanță, se iau măsuri în folosul vostru.

Cereți la administrația băilor, iar în localitățile de interes turistic, unde nu sunt asfel de instituțiuni, la primării să vi se pună la dispoziție „Condica de reclamațiuni și propuneri" în care treceți orice plângeri sau propunere ce aveți de făcut. Dacă chestiunea care vă interesează trebue rezolvată grabnic, scrieți o simplă carte poștală „Consilieratului pentru turism". Vi se va da satisfacție fără întârziere.

Nu numai în interesul vostru, pentru acest sezon pe sfârșit, dar spre a vă asigura pe viitor un trai mai agreabil, mai eftin, mai confortabil în localitățile arătate mai sus, nu întârziați să satisfaceți recomandările mai sus arătate.

i aerieni francezi Portugalia

22 (Rador). — Răspun- tației d-lui Santos, di- „Casei portugheze" din grup de turiști aerieni în Portugalia spre a colo sărbătoarea dela t.

nd la Lisabona, tu- ncezi au sburat la o ițime deasupra monu- soldatului necunoscut z și au aruncat peste at o jerbă de flori din inisterului francez al

rii francezi s'au bucu- ortugalia de o primire ă. In onoarea lor s'au eroase recepții.

—xox—

ea efectivelor natei austriace

22 (Ullstein). — „Pe- en" anunță din nou că armatei austriace vor cu 8000 oameni. lus de 8000 oameni va uințat pe timp de un u apărarea granițelor. arile puteri și nici Mi- gere nu vor protesta cestei mări, deoarece in cadrul tratatului nt Germain.

—xox—

ile falsificatorilor bani din Filadelfia

lphia, 22 (Rador). — sfârșit anului și până anda falsificatorilor de Filadelfia a excro- mercianții din locali- sumă de circa 60.000

de membri ai acestei au fost judecați și con-

Record de distanță pentru avioane

Paris, 22 (Rador). — Un hidroavion cu patru motoare, cântărind 23 tone și având o rază de acțiune de patru mii kilometri, își va lua zilele acestea sbor depe lacul Berre.

Echipagiul, compus din cinci persoane, va încerca să bată recordul lumii de distanță în linie dreaptă pentru hidroavioane, record deținut actualmente de aviatorul Mermoz cu 3573 km.

—x*x—

ÎN LETONIA SE PREGĂTEA O LOVITURĂ DE STAT?

Paris, 22 (telegr. part.). — **Cu ocazia unor percheziții, făcute la Riga, s'au găsit unele documente care dovedesc existența unei organizații, care pregătea o lovitură de stat în Letonia. Această organizație intenționa să predea puterea unui președinte și la 5 miniștri, numiți de ea și unui parlament corporativ, compus din 50 membri.**

In această organizație erau amestecate și două asociații studențești.

—xox—

Convocarea congresului american

Washington, 22 (Rador). — In urma necesităților bugetare este probabil că Congresul american va fi convocat în luna Noembrie

La acea dată Congresul va fi probabil în măsură să se pronunțe asupra abolirii legii de prohibiție. Până acum au și votat în acest sens 22 de state federale, iar cele 14 state al căror acord ar mai fi necesar pentru majoritatea de două treimi, indispensabilă pentru modificarea Constituției, s'ar putea pronunța până la începutul lunei Noembrie.

opii și tineret!
REVISTA CEI 3
ERCETAȘI
o veți putea cumpăra de la toți vânzătorii de ziare începând cu Nr. 47, care apare Sâmbătă 26 August, numai cu 4 lei exempl. NU UITAȚI, că în numerele ce apar acum, găsiți cupoanele cu care veți concura la premiul de
EI 10.000 LEI
oferit deslegătorilor jocului publicat în numerele 44—45—46—47.

PAGINA ARDEALULUI

NEMULŢUMIRI ÎN JURUL DESFIINŢĂRII CASEI CERCUALE DIN BISTRIŢA

— Pentru d. ministru Ioaniţescu —

Dej, 21 August

Se ştie că în urma nouei legi de reorganizare a asigurărilor sociale, pusă în aplicare la începutul verii acesteia s'au produs mari schimbări în sânul caselor cercuale, provocând între membrii unora grave nemulţumiri pentru modul cum s'a făcut repartizarea funcţionarilor caselor desfiinţate şi în legătură cu aceasta a asiguraţilor lor.

Intre casele nedreptăţite şi grav lovite e Casa cercuală din Bistriţa. Această instituţie care are vre-o 4000 de asiguraţi meseriaşi, comercianţi şi industriaşi, la intervenţia nu ştiu cărui potentat al zilei a fost desfinţată şi anexată ca „Oficiu de asigurare" pe lângă Casa centrală din Dej cu abia 1200 membri asiguraţi.

Funcţionarii acestei instituţii, in cea mai mare parte născuţi şi domiciliaţi la Bistriţa, au fost şi ei transferaţi: 6 la Dej, 1 la Bucureşti, 1 la Craiova, 1 la Piteşti şi 1 la Piatra-Neamţ. La Bistriţa, n'au mai rămas decât 4 funcţionari ai aşa numitului „Oficiu de asigurare", instalat într'o clădire frumoasă şi prea încăpătoare pentru un personal aşa de redus.

Dar, comercianţii, meseriaşii şi industriaşii din Bistriţa, puşi în faţa unui fapt împlinit mai repede de cum credeau, n'au stat nici ei cu mâinile în sân, ci au început o acţiune pentru repararea acestei nedreptăţi. Au convocat deci o întrunire, in care au dat expresie energicului lor protest împotriva desfiinţării Casei de asigurări, redactând în acelaş timp un memoriu, pe care l-au înaintat d-lui ministru D. R. Ioaniţescu şi guvernului. Nu s'a scurs multă vreme deatunci, şi bistriţenii au primit răspuns că li se va face dreptate.

Cum venirea dreptăţii cam întârzie, membrii Casei de asigurări din Bistriţa au hotărît să convoace pe ziua de 27 August o nouă adunare, cu care prilej să ceară d-lui ministru al muncii să intre în legalitate, căci ceeace s'a făcut cu Casa cercuală din Bistriţa constitue o adevărată batjocură. Tot atunci o să-i pretindă d-lui ministru să dea satisfacţie directorului Casei din Bistriţa, d-lui Dragutin Ciupe, care a funcţionat până în prezent ca director conducător cu titlu definitiv, iar în ministerul muncii ca inspector, fiind apoi transferat la Dej in aceeaş calitate.

Dar ce s'a întâmplat. Când a venit la Dej ca să preia serviciul, postul de director era ocupat de d. dr. Ioan Pop, director delegat.

Ce-i rămânea omui să facă? A procedat cum ar fi procedat oricare dintre noi: a dat statul în judecată. De notat, că acelaş domn Ciupe, lezat in drepturile sale acum doi ani, a mai împrocesuat odată statul pentru despăgubiri, câştigând respectabila sumă de 300 mii lei. De data aceasta, se va întâmpla acelaş lucru, iar statul sau mai bine zis noi contribuabilii va trebui să plătim.

Nu crede d. ministru al muncii că ar fi bine să se pună odată capăt acestor ilegalităţi, depe urma cărora statul nu se alege decât cu pierderi? Dacă da, atunci să caute să soluţioneze aceste chestiuni aşa cum îi dictează conştinţa d-sale şi nu după cum îi suflă unii interesaţi.

Tabăra cercetaşilor de pe Poiana Braşov

Braşov, 22 Aug.

Lângă Braşov, pe Poiana Postăvarului, şi-au intins tabăra o cohortă de cercetaşi din Bucureşti. La 2 Iulie şase corturi mari, canadiene, au răsărit pe verdele proaspăt al erbii, in apropiere de căminul de munte „Virgil Oniţiu". Ca furnicile au început să alerge micii „Puii de şoimi" împrejurul corturilor de pânză. Tabăra a început să-şi trăiască o viaţă activă, simplă, dirijată de-o disciplină ostăşească.

Sub conducerea d-lui comandant Hirsch, cercetaşii şi-au împrejmuit mai intâi tabăra. S'a cărat dela mari depărtări lemnul de mesteacăn alb, proaspăt, ca dat cu var. In scurt timp, un frumos portal s'a ridicat la intrarea în tabără. Un stâlp înalt de 10 metri a fost ridicat în mijloc, pentru ca pe el să fâlfâe falnic în fiecare zi flamura cercetăşească. Alături, cercetaşul J. Istrate a lucrat cu artă din pietre de diverse culori şi nuanţe, din fâşii de muschiu şi din rămurele de brad o pajură cercetăşească. S'au făcut împrejmuiri individuale şi corturilor din tabără, tot din lemnul alb şi decorativ al mesteacănului.

S'a instalat o bucătărie înzestrată cu tot utilajul necesar. Afară de tabără s'au amenajat terenurile de sport, pe cari „puii de şoimi" joacă: wolley-ball, croquet şi foot-ball.

De aproape două luni tabăra cohortei I Galben din Bucureşti duce o viaţă sănătoasă, activă şi disciplinată, pe platoul de sub numele Postăvarul. Mişcările în aerul proaspăt, ozonat a fortificat în acest timp trupurile plăpânde, oţelindu-le şi pregătindu-i să dea lupta grea cu viaţa.

Vizita în tabără îţi dă prilejul să constaţi confortul nebănuit pe care îl oferă corturile canadiene. Sunt construite din pânză subţire, albă, care sub influenţa apei devine impermeabilă; au o înclinare foarte pronunţată cu o scurgere repede astfel că umezeala este cu totul înlăturată. Paturi mari, construite din lemn de cetină de brad, ocupă jumătate din încăperea cortului; restul e împlinit cu o masă, scaune şi alte mobile rustice. Bagajele sunt depozitate în corturi mici spre a nu se ocupa locul din corturile dormitoare. Diferenţa de temperatură se observă simţitor. Seara, tinerii dorm aci înveliţi cu câte două pături groase, fără să ducă grija frigului care, afară, chiar acum vara, cu greu e de suportat.

Alături de cortul comandantului, pe un stâlp af'şeor se comunică zilnic ordinele comandantului, menu-ul programul şi starea sanitară a taberii: „nici un bolnav", in fiecare zi.

Tânărul Sorin V. I. Popa, un element de mare valoare, activ şi cu largi perspective in viitor, îmi oferă — în calitate de fotograf al taberii — câteva instantanee interesante. Sunt momente prinse în excursiile de Duminică făcute la: Piatra-Mare, Bran, Postăvarul, Timiş, Warte şi Tâmpa.

S'au organizat şi şezători artistice, cu numere interesante şi variate cari au atras laudele vizitatorilor spectatori, precum au dat şi însemnate realizări materiale.

M. I.

Şedinţa delegaţiei permanente a oraşului Satu-Mare

22 August

Zilele acestea s'a reintors din concediu d. dr. Tit Demian, primarul oraşului Satu-Mare. După ce şi-a reluat postul in primire, a convocat în şedinţă pe toţi membrii delegaţiei permanente.

D. Toth Ioan, care a fost însărcinat să cerceteze situaţia restanţelor din chirii, a constatat lucruri cari au pus in uimire întreaga delegaţie. S'a constatat că, chiriaşii au o restanţă de 3.420.732 lei. Aceasta reprezintă chiria mai multor ani consecutivi, din care o sumă foarte însemnată, nu se mai poate încasa. Neglijindu-se încasările la timp, restanţele s'au înmulţit din an în an, iar azi nu se mai pot încasa. S'au luat măsuri pentru încasarea tuturor creanţelor.

Primăria a cerut călugărilor franciscani ca să cedeze primăriei teritoriul din faţa bisericii „Hildegarda", ca pe acest loc să se înfiinţeze o nouă piaţă. Menţionaţii sunt dispuşi a ceda acest lot de 1726 stânjini pătraţi, în schimb să primească însă 12 jughere cad pământ arabil pe culmea „Grand". Pretenţiile călugărilor nu pot fi satisfăcute deoarece, teritoriul menţionat este destinat drept loc de aterizare pentru aeroplane.

Prefectura judeţului Satu-Mare a cerut, ca în noul palat administrativ, care se construeşte în toamna aceasta, instalaţia electrică împreună cu cele necesare instalaţiei, să fie furnizate de uzina electrică a municipiului în mod gratuit. Delegaţia a respins această cerere promiţând că va da nisipul necesar construcţiei, scutit de toate taxele cuvenite oraşului.

Arestarea

unui escroc fugit la Viena

Cluj, 22 August

Acum câteva zile autorităţile din Cluj au fost anunţate de poliţia din Viena, că, în urma unor excrocherii săvârşite, a fost arestat Traian Teodorescu, zis Moise Crăciunescu, originar din Cluj.

El a fost plutonier în reg. 31 artilerie din Cluj, unde a falsificat foi de drum, pe cari le vindea la persoane civile. El a mai făcut diferite alte excrocherii, a vândut efecte militare şi a luat bani dela soldaţi fără a-i mai restitui. Fiind descoperit, a fugit in străinătate, unde i s'a pierdut urma, până acum când a fost arestat la Viena. El va fi extrădat şi predat consiliului de război al corpului VI armată din Cluj, spre a fi judecat.

———x✱x———

Descoperirea unei hoaţe

la spitalul militar din Bucureşti

Cluj, 22 August

Jandarmii comunei Săvădisla (Cluj) au primit un denunţ că, Rozalia Vass din aceeaş comună posedă diferite lucruri furate, pe cari le primeşte dela o fată a sa din Bucureşti. S'a făcut o percheziţie la domiciliul ei şi s'a găsit diferite instrumente medicale şi rufărie de spital. Dusă la postul de jandarmi şi supusă unui interogatoriu, ea a declarat că aceste lucruri i-au fost trimise de fata ei Catalina Vass, care este soră de caritate la spitalul militar din Bucureşti. S'au luat măsuri pentru arestarea hoaţei care va fi înaintată parchetului.

———ooxx✕O✕xxoo———

O apropiere economică între Germania şi România

— Comisiunea economică românească la Berlin.— Declaraţiile d-lui Rudolf Brandsch despre raporturile româno-germane —

Cluj

Unul din cele mai de seamă ziare germane dela Berlin „Berliner Tageblatt", în numărul din 20 August publică un articol pe pagina întâia, purtând titlul „Germania şi România. Interview cu d. ministru Brandsch".

Este interesant să reproducem acest articol, care are un ton prietenesc pentru România, pledând pentru o apropiere de ordin economic dintre cele două ţări.

„Este de sine înţeles că o colaborare prietenească cu o ţară cu atâtea bogăţii naturale ca România, pentru Germania e de mare însemnătate. La aceste consideraţii economice se mai adaugă anumite puncte de vedere de ordin cultural (pentru Germania).

In România trăeşte de secole îndelungate o minoritate germană puternică (cca. 800.000), care e un post avansat foarte important pentru Germania, aşezat în afară de graniţele ei.

Toate acestea contribue, — continuă ziarul german, — de a se înlătura toate neînţelegerile dintre cele două ţări, clarificându-se atmosfera. De aceea este demnă de salutat iniţiativa guvernului românesc, având colaborarea ministrului de la Berlin, d. Petrescu-Comnen, de a trimite în Germania o comisiune de studiu, compusă din d-nii Rudolf Brandsch, fost subsecretar de stat al minorităţilor şi Florian, industriaş, fost director ministerial.

Comisiunea aceasta, care se găseşte la Berlin de câteva săptămâni, are de scop să sondeze terenul în ce priveşte chestiunile economice, aprofundând legăturile existente".

DECLARAŢIILE D-LUI RUDOLF BRANDSCH

După aceste consideraţiuni, ziarul publică un interview cu d. R. Brandsch, care a făcut următoarele declaraţiuni:

„Suntem aci de trei săptămâni, pentru ca împreună cu personalităţile germane să cercetăm cu atenţiune toate posibilităţile unei colaborări germano-române. Cercetăm chestiunea ce fel de perspective avem, pentru a putea reface legăturile dintre cele două ţări, după cum erau ele mai înainte. O clarificare reciprocă va fi de mare folos în privinţa aceasta. Mă bucur de a vă putea declara, că în cercurile hotărîtoare am întâlnit o atitudine prevenitoare şi înţelegătoare, aşa că suntem foarte satisfăcuţi de materialul pe care l-am adunat până acum.

Eu personal, a continuat d. Brandsch, sunt ferm convins, că între Germania şi România nu există nici o suprafaţă de ciocnire, care să aibă caracterul unei necesităţi. Dacă este vre-una, ea e de natură cu totul relativă. Nimic nu este atât de dorit pentru ambele ţări, decât înlăturarea lor fără urmă. Germania cu toată politica ei agrară schimbată, va prelua bucuros feluritele nutreţuri şi cereale româneşti (în special orz şi porumb).

O colaborare între Germania şi România se impune şi este necesară".

Ziarul german încheie, spunând că d. Brandsch a terminat cu unele declaraţiuni, cu privire la minoritatea săsească, de care se interesează atât de mult.

După cum se vede, comisiunea românească a reuşit să fie înţeleasă şi bine primită în Germania. Nu ştim încă, sub raport economic ce rezultate vor da lucrările ei. Nădăjduim însă, că bunăvoinţa manifestată din ambele părţi, va duce la o mai strânsă colaborare economică.

Aurel Gociman

ŞTIRI DIFERITE

CLUJ

DELA CONSILIUL DE RAZBOI. — Marţi dimineaţă s'a dezbătut in faţa consiliului de război al corpului VI de armată, procesul acuzaţilor: Ivan Mate, Ştefan Dracsko, Berta Kanner, Francisc Uzac, Andrei Bortha şi Ioan Erli, cari au trecut clandestin frontiera din Ungaria in România.

Ioan Mate, Ştefan Dracsko, Francisc Kozac şi Ivan Erli au fost condamnaţi la câte trei luni închisoare, iar Berta Kanner la 10 zile şi Andrei Bartha la patru luni.

— Au mai fost judecaţi pentru furt şi dezertare in străinătate, soldaţii Iacob Panico din reg. 3 grăniceri condamnat la 6 luni închisoare, Emeric Intzel din reg 7 vânători de munte, la un an şi Ioan Malita tot din 7 vânători, la un an închisoare.

DELA PRIMARIE. — In şedinţa delegaţiei permanente, ţinută Marţi dim. s'a hotărît amenajarea unui parc în faţa catedralei ortodoxe din piaţa Cuza Vodă, şi asfaltarea acestei pieţi.

Tot odată se vor face instalaţiuni moderne de electricitate. Aceste lucrări vor începe curând, ca în Octombrie, când se va sfinţi catedrala, lucrările să fie terminate.

MOARTE SUBITA. — Victor Bochiş din str. Pata 119, în etate de 31 ani, de meserie lăcătuş, pe când stătea la masă cu membrii familiei, i-a venit rău, încetând subit din viaţă. Cadavrul a fost transportat la institutul medico-legal, unde s'a stabilit că a murit în urma unui acces de inimă.

FURTURI. — Paul Koreh, din str. Iuliu Maniu 24, a reclamat poliţiei, că făcători de rele s'au introdus cu ajutorul unor chei false, in locuinţa sa, furând haine şi obiecte casnice. Poliţia a luat măsuri pentru prinderea făptuitorilor.

— Mihai Pop din str. Grigorescu 68, a făcut denunţ că, fiind la poştă, pungaşi de buzunare i-au furat portmoneul din buzunar, cu 2500 lei şi diferite acte.

ARESTAŢI. — Poliţia a arestat pe Ladislau Heim şi Francisc Zaharovici, cari au săvârşit în timpul din urmă mai multe furturi prin piaţa de alimente.

RECLAMAT. — Albert Koşa, din str. Lungă 5, a reclamat poliţiei pe Bela Pop pentru înşelăciune.

IN ATENŢIA PREFECTURII DE POLIŢIE. — Locuitorii de pe calea Regele Ferdinand se plâng că în timpul nopţii scandalagii fac mereu scandal pe stradă, din care cauză lumea nu se poate odihni. Atragem atenţiunea prefecturii de poliţie asupra acestui fapt, în speranţa că se va pune capăt acestei stări intolerabile.

ORADEA

ACTIVITATEA „ASTREI" IN PLASA VAŞCAU. — Despărţământul „Astra" din Vaşcău, continuând programul său cultural, a ţinut o nouă şedinţă în comuna Selişte de Vaşcău. Acest despărţământ a reuşit să înjghebeze un cor pus sub conducerea învăţătorului Iuliu Gavriletescu.

Duminică dimineaţa corul a dat răspunsurile liturgice. După masă a fost o frumoasă serbare in curtea preotului Bârsaş.

D. medic E. Pop a conferenţiat despre „Dalac".

D. Gavril Mihuţia subrevizor şcolar de control a cetit pagini despre Cuza Vodă, iar d. I. Nica inv. a vorbit despre „Rolul Astrei" în trecut şi acum.

ALTA SERBARE RELIGIOASA. — Socitatea ortodoxă a femeilor române din Beiuş a pregătit o frumoasă serbare religioasă executată cu elevii ortodoxi dela diferitele şcoale din Beiuş. Serbarea a fost dată cu scopul de a strânge fondul necesar introducerii luminei electrice în bisericuţa internatului ortodox de băeţi. Serbarea a început cu un frumos prolog, scris de d-na T. dr. Popp.

Au urmat coruri religioase şi diferite tablouri cari au impresionat puternic pe asistenţi.

La sfârşit păr. protoereu Petru E. Popp printr'o frumoasă cuvântare mulţumeşte tuturor doamnelor cari au contribuit pentru reuşita acestei serbări, şi care a avut frumos rezultat moral şi material.

COMUNIST ARESTAT ŞI INAINTAT PARCHETULUI. — Comunistul Gelb Nandor a fost arestat în 1927 cu prilejul unui complot comunist, însă a dispărut de sub escortă, refugiindu-se în Cehosovacia de unde a plecat la Moscova. Acolo a urmat un curs la şcoala de spionaj. S'a reintors in România reuşind să se introducă în comitetul de conducere al partidului comunist.

Luna aceasta a fost arestat de poliţie din Cluj, care l-a înaintat zilele trecute poliţiei din Oradea pentru cercetări, fiindcă în acest oraş a activat timp îndelungat.

Poliţia descoperind activitatea subversivă desvoltată de Gelb Nandor, cu actele dresate l-a înaintat parchetului care a emis mandat de arestare împotriva lui.

RECONFIRMARI. — Tribunalul Bihor a reconfirmat mandatele de arestare ale deţinuţilor Bradea Ioan, Bradea Petru şi Totorean Dumitru, arestaţi pentru tâlhărie. De asemenea a fost reconfirmat şi mandatul de arestare al excrocului Szabo Gheorghe, care de 10 luni se află în arest preventiv pentru o serie întreagă de excrocherii.

DISPARIŢIA UNEI FETE.— Tânăra fată Nuşa Friedmann modistă, în urma unei certe cu părinţii a dispărut din casa părintească şi toate străduinţele acestora şi ale poliţiei de a da de urma ei au rămas zadarnice. Se crede că fata s'a sinucis.

PELERINAJ LA ROMA. — Cu prilejul Anului Sfânt, pentru comemorarea a 19 veacuri dela patimile domnului Iisus Hristos, biserica românească unită a organizat sub conducerea d-lui dr. Ioan Coltor fost munistru, un pelerinaj sfânt la Roma. Plecarea va fi dela Oradea în ziua de 27 Septembrie şi reîntoarcerea la 14 Octombrie.

Anunţarea participării se va face până la 5 Septembrie pe adresa: Mitropolia din Blaj.

HUNEDOARA

SPORTIVE. — Dumnilcă, 20 August, a fost convocată adunarea generală a societăţii sportive din Hunedoara. Neintrunindu-se numărul de membrii cerut de regulament, adunarea se amână pentru Duminica viitoare, 27 August, când se va ţine cu orice număr.

SERBARE MUNCITOREASCA.— Corul sindicatului naţional-român din Hunedoara a aranjat în ziua de 20 August o serbare frumoasă în comuna Ghelari, localitate minieră la 18 km. departe de oraş. Uzinele metalurgice au aprobat pentru aceasta un tren gratuit pe calea ferată particulară Hunedoara-Ghelari.

Programul s'a desfăşurat după amiază în sala festivă a minelor. S'a reprezentat o piesă de teatru şi au fost executate coruri.

Satulung

SCOLARE. — Şcoala profesională de fete din localitate continuă să funcţioneze ca şcoală extrabugetară cu profesoarele plătite de stat.

CASA BATUTA CU PIETRE.- De vreo 3 săptămâni, casa lui Gyula Sandu din Cematu, este bătută cu pietre între orele 20—3 de necunoscuţi.

Cercetările se fac de şeful postului de jandarmi Cernatu.

ODORHEI

ŞCOLARE. — Inscrierile la liceul „St. O. Iosif", din Odorhei, se fac dela 25—31 August.

Inscrierile celor ce au avut corigenţe se vor face între 1—5 Septembrie, iar cei pregătiţi în particular îşi vor înainta cererile între 11—12 Septembrie.

Şcoala are internat.

BAIA-MARE

INMORMANTAREA PROFESORULUI CONŢIU. — Duminică, s'a făcut la Baia-Sprie, înmormântarea profesorului Ioan Conţiu, comandantul cercetaşilor sătmăreni, pe cari i-a condus la jamboreea din Ungaria, unde s'a bolnăvit şi a decedat pe urma operaţiei ce i s'a făcut la Budapesta. Transportul cadavrului în ţară s'a făcut în contul comandamentului Marei Legiuni, dându-se astfel ultimul omagiu devotatului colaborator. Inhumarea s'a făcut lângă capela Taberei dela Baia-Sprie, conform dorinţei defunctului. Au luat parte prefectul judeţului Sătmar şi reprezentanţii autorităţilor şcolare din Careii-Mari, Satu-Mare, Baia-Mare şi Baia-Sprie. Comandamentul Marei Legiuni a fost reprezentat prin inspectorul gen. Const. Nedelcu, venind direct dela Gödölö- Budapesta. Fanfara cercetaşilor şcoalei normale din Carei a cântat marşuri funebre.

S'au ţinut discursuri impresionante, d. prof. Nedelcu a făcut elogiul defunctului, prezentându-l ca exemplu întru îndeplinirea datoriei cu pasiune şi devotament, până la jertfa de sine. Se deplânge bătrâna sa mamă, şi 2 nepoţi. Avea 42 ani.

ALBA-IULIA

SE INMULŢESC FURTURILE. Publicul şi organele poliţieneşti locale sunt alarmate de numeroasele furturi ce se fac în oraş în ultimul timp, cu toate măsurile preventive luate.

Pentru asigurarea avutului cetăţenilor, s'a adus la cunoştinţa locuitorilor să nu mai părăsească casele după orele 9 seara, deoarece forţa publică, cu toată vigilenţa de care dă dovadă, nu este în situaţie a veghea asupra întregului oraş, din lipsă de personal.

NOUI FURTURI. — In urmă cu câteva zile, locotenentul Constantinescu a fost victima unui furt îndrăzneţ, în locuinţa din Pavilionul ofiţeresc.

— Eri noapte, un răufăcător s'a introdus în locuinţa căpitanului Petraşcu din Cetate, str. Axente Sever, furând mai multe haine şi harnaşamente de valoare. Fiind surprins de ordonanţă hoţul a reuşit să dispară.

CREŞTE NUMARUL CERŞETORILOR. — Pe străzile oraşului se văd din zi în zi tot mai mulţi cerşetori, tineri şi bătrâni. Unii, în floarea vieţii, perfect sănătoşi, simulează că sunt neputincioşi, alţii că sunt orbi, etc. numai spre a nu munci. In special funcţionarii din Cetate se plâng că sunt acostaţi pe stradă de ei ca să-i ajute cu „un leu", iar dacă trec înainte, sunt înjuraţi şi blestemaţi. Seara, banii câştigaţi peste zi, sunt cheltuiţi de aceşti vagabonzi pe băuturi alcoolice, iar pâinea primită este dată la porci pentru îngrăşat, cari apoi sunt duşi la târg şi vânduţi cu mii de lei.

Unii dintre aceşti cerşetori au sute de mii lei depuşi în bănci.

Cum oraşul nostru este cercetat zilnic de vilegiaturişti străini, credem că ar fi bine ca autorităţile în drept să stârpească cerşetoria, care este o ruşine tocmai aici, iar pe cerşetorii neputincioşi să-i interneze. Cei în stare de a munci, să fie pedepsiţi cu închisoare poliţienească şi trimişi la urmă.

Concomitent, ar fi bine să înceteze cerşetoria aşa zisă oficială, cu condici şi pantahuze.

CONTRAVENŢII LA LEGEA SANITARA. — D. dr. C. Dărămuş, medicul primar al oraşului, făcând o inspecţie sanitară inopinată la mai multe localuri de consumaţie, a dresat procese-verbale de contravenţie la art. 69 şi 70 din legea sanitară, conducătorului hotelului şi restaurantului „Dacia", pentru murdării aflate în bucătărie şi pentru folosire de ghiaţă de râu la gheţar şi la prepararea îngheţatei; cofetarului Virgil Bunea şi lui Ilie Naescu, pentru prepararea îngheţatei cu ghiaţă de râu.

In urma acestora, serviciul sanitar judeţean le-a aplicat tuturor amenzi între 2-8.000 lei.

JEFUIREA UNEI BISERICI.— Eri noapte necunoscuţii au pătruns în biserica romano-catolică din str. reg. 5 vânători, furând cutia cu bani şi mai multe odoare.

BRAŞOV

ARESTAREA UNUI PERICULOS SPARGATOR. — Poliţia din Braşov, organizând o razie, a făcut o preţioasă captură, arestând şi doui inşi suspecţi dintre cari unul s'a dovedit a fi un temut spărgător din Focşani, anume Ion Calciu. Acesta se afla în tovărăşia lui Octavian Codaia, tot spărgător, originar din Şercaia (jud. Făgăraş), într'o tavernă din marginea Braşovului.

Luat de scurt, Calciu a improvizat o mică poveste arătând că deşi e spărgător vechi, condamnat de mai multe ori, a fost trimis de siguranţa Capitalei să prindă şi să aducă pe Codaia, care e autorul unor însemnate furturi şi spargeri pentru care e de mult urmărit de justiţie.

In timpul arestului, Calciu a încercat să mituiască pe doi poliţişti, spre a-l pune în libertate. S'au cerut relaţiuni în Capitală asupra situaţiei spărgătorului arestat, de oarece se ştie, că împreună cu o amantă a sa Lili Schapira şi cu alţi tovarăşi au săvârşit o serie de spargeri însemnate dintre care una in Capitală, pentru care au fost judecaţi şi condamnaţi la mai mulţi ani închisoare.

CONCURSURILE HIPICE. — Sub patronajul M. S. Regelui, încep Vineri la Braşov concursurile hipice organizate de clubul călăreţilor din localitate. Concursurile ţin 3 zile si M. S. Regina a fost invitată să asiste la probele din ziua de Sâmbătă 26 August.

Sunt înscrişi mulţi concurenţi civili şi militari.

FURT. — La restaurantul gării Braşov s'a săvârşit un însemnat furt. Din cercetările făcute de poliţia staţiei s'a stabilit că autoarea furtului este o veche spălătoreasă a restaurantului Rebeca Bogdan, care a şi fost arestată. La locuinţa ei, s'au găsit o parte din lucrurile furate in valoare de câteva mii lei.

UIOARA

CULTURALE. — Societatea culturală „Frăţia ortodoxă română" din tractul protopopiatului Aiud, Dumineca trecută, a descins în această localitate cu un frumos program cultural-religios.

Inainte de masă corul societăţii a dat răspunsurile la liturghia oficiată în biserica ortodoxă. După masă, părintele protopop d. I. Pop şi parohul protopop onorar d. S. Sava celebrează serviciul vecerniei la finea căruia d. dr. A. Dărămus, preşedintele F. O. R.-ului, arată scopul cultural-religios şi naţional al acestei societăţi creştineşti ortodoxe.

D. prof. I. Nistor, dela liceul din Aiud, vorbeşte despre „Armonia între ştiinţă şi perceptele creştinismului ortodox", iar d. maior Dinculescu dela div. 1 vânători de munte, arată legătura între biserică şi armată. Elocventă a fost cuvântarea introductivă a părintelui protopop d. I. Pop.

Corul de sub conducerea d-lui maior Papiniu, execută bucăţi de concert religios din compozitorii Chiriac şi Muzicescu.

EDILITARE. — Mai mulţi comercianţi din piaţă se plâng că echipele de măturători ale primăriei, când mătură piaţa, stârnesc nori de praf, încât pătrunde şi prin uşile şi ferestrele închise ale prăvăliilor.

Supunem cazul în special acelor factori edilitari cari luptă din răsputeri să se declare urbea noastră staţiune climaterică.

PARASTAS PENTRU AXENTE SEVER. — Din iniţiativa comandamentului bat. 1 pioneri de munte, s'a oficiat la ambele biserici româneşti de aici parastas pentru Axente Sever, patronul acestui batalion. D. căp. I. Ionescu a făcut apologia marelui tribun, al cărui rol istoric e în strânsă legătură cu oraşul nostru.

TARG DE ŢARA. — Patru zile de vie fermentaţie am avut de înregistrat în oraş, din cauza târgului de ţară, de astădată cu toată criza economică, s'a dovedit mai animat în tranzacţii.

Preţul cerealelor e staţionar, poate şi pentru aceea că la grâu treeratul e în toiu încă.

TEATRU. — Tinerimea din comuna Sâneraiu (Alba) sub conducerea d-nei Eugenia Bunea, învăţătoare, a organizat o petrecere de vară precedată de program artistic. S'au executat bucăţi de cor şi s'a jucat comedia „Doctorul fără voe". După program a urmat dans.

TOPLIŢA-ROMÂNĂ

ANCHETAREA NEREGULILOR DELA COMPOSESORAT— In urma relatărilor ziarului „Universul" despre vechile şi multele nereguli dela Composesoratul iobagilor din Topliţa Română, cazurile se anchetează, acum de 3 săptămâni de către d. inspector contabil Riter şi d. inspector silvic ing. Mandache de la Oficiul naţional al cooperaţiei. S'au descoperit cazuri senzaţionale.

S'au anchetat toate cazurile silvice, din pădurea composesoratului, unde s'a tăiat după bunul plac al conducătorilor.

Un alt sistem de traficarea pădurei, a fost în locurile „Ciunguturi" şi „Higeu", interesaţii cumpărau lemne dela proprietarii vecini cu composesoratul, când le-au tăiat, au tăiat şi din bunul composesorilor. Apoi s'a tolerat proprietarilor vecini să-şi întindă hotarele în pădurele composesoratului.

Celelalte cazuri silvice se anchetează.

DEZERTOR PRINS LA BORSEC. — La festivalul organizat de d-na Haţeganu la băile Borsec a fost prins dezertorul Hilla Augustin. Incă din Mai i s'a dat concediu dela reg. 5 artilerie din Tecuci câteva zile. In loc să se întoarcă la regiment s'a dat îndeletnicirei de actor, cutreerând staţiunile balneare. Aci s'a angajat să cânte la festivalul d-nei Letiţia Haţeganu.

PLECAREA TABEREI SIONISTE „HANUAR". — Timp de o lună pe Valea Seculul din Topliţa-Română, cu fonduri de la societăţile evreeşti, s'a organizat o tabără de vară a cercetaşilor Sionişti „Hanuar" din România.

Au ţinut o serie de cursuri de cultura ebraică. Eri au plecat.

FURTURI. — Fazokaş şi Boşoş, au furat dela comerciantul Grop Francisc mărfuri de mai multe sute lei.

— Crăciun Ilie din Râpa de Jos, a fost prins că a furat doi cai ai lui V. Hangan din Bilbor. Hoţul a fost arestat; iar caii s'au găsit acasă la el.

SPORTIVE. — Duminica trecută, pe terenul de foot-ball din Topliţa Română, a avut loc un interesant şi antrenabil match de foot-ball între micii jucători S. T. R. 2 din localitate cu o echipă din Gălănţaş.

Rezultatul jocului a fost în favorul S. T. R. 2 cu 4 la 2 pentru Gălănţaş.

REGHIN

CAZ CIUDAT.— Ioan Oltean din Gurghiu fiind prins în vagabondaz, a fost arestat. Dus in arestul poliţiei a amuţit. Peste câtva timp a început a vorbi.

Bănuit cu o crimă de omor, săvârşită anii trecuţi a fost trimis postului de jandarmi din Iernuteni, unde a recunoscut crima, apoi a devenit iar mut, în urmă, începând a grăi din nou, a tăgăduit tot ce a afirmat.

FURTURI.—Iosif Falati a fost arestat având la sine mai multe obiecte, a căror provenienţă n'a putut-o justifica.

— Iosif Sröss, calfă de blănar, a furat dela stăpânul său Kohl mai multe piei de preţ.

CONCERT. — Oorchestra „Guslear" de balalaici a dat un concert bine reuşit în sala ateneului orăşenesc cu cântări şi jocuri ruseşti.

MOARTE SUBITA. — Carol Ehedi, de 57 ani, din comuna Suseni, pe când lucra în jurul maşinei de treerat, a căzut la pământ în nesimţire, rămânând mort. Suferea de cord.

SPORTIVE. — Pe arena sportivă din localitate, s'a dat un match de fotball între echipele „M. S. E." din T.-Mureş şi „Victoria" din localitate cu rezultatul 4:0 pentru „Victoria".

BATAIE. — Petru Legner, funcţionar în cătunul Ierbuş, fiind în localitate, a bătut pe funcţionarul Alex. Moldovan, apoi a spart ferestile d-lui I. Cosma, din str. Schobel.

CANAL NOU. — Am relatat că se construeşte un canal nou la Mureş, spre a spori cantitatea de apă trebuincioasă uzinei electrice.

Terminându-se lucrările, noul canal a fost inaugurat în prezenţa autorităţilor, asistând un numeros public.

PENTRU BISERICA DIN COMUNA SANTU. — Tinerimea studioasă din comuna Sântu a aranjat o fumoasă reprezentaţie artistică, spre a veni in ajutorul parohiei, a cărei biserică e în curs de edificare.

Cu acest prilej, d. comisar Dumitru Toncean, dela poliţia din localitate, a donat o mie de lei.

PETROŞANI

MATCH DE FOOTBALL. — Pe arena sportivă din localitate s'a disputat un campionat de foot-ball pentru cupa „Ferdinand" între echipele „Transilvania" din Arad şi „Jiul" din Petroşani.

Incepe „Jiul", asaltând mereu poarta arădanilor; loviturile se succed, dar fără rezultat practic. In minutul 15 Radu („Jiul") ridică scorul (1-0). Echipa arădeană caută să egaleze, dar nu reuşeşte, în care timp Radu ridică iarăşi scorul (2-0). Printr'o frumoasă combinaţie a înaintaşilor Peterfi şi Vijdea se perforează pentru a treia oară (3-0) poarta arădană.

In repriza a doua echipa arădană luptă din răsputeri dar fără niciun rezultat. „Jiul" reuşeşte din nou să marcheze încă două goaluri prin jucătorii Holt şi Golgoţi. Aşa că rezultatul definitiv al jocului a fost 5-0 în favorul „Jiului".

Arbitrul Sebeşan a fost obiectiv.

TARGU-MURE

INECAŢI IN MUREŞ. - ...mon Puşcaş, în etate de ... originar din com. Habic... tor la locuitorul Deneş I... comuna Petelea, pe când ... vitele stăpânului său în a... reşului, a încălecat pe u... cai, şi a intrat până în ... râului, care are o adânc... peste 3 metri. La un ... dat, alunecând de pe ca... ştiind să înoate, a căzut ... înecându-se. Calul a e... târziu la mal, iar cadav... timei nu a putut fi pe... cât după 7 ore.

— In comuna Sfântul ... ghe de Mureş, Petre Nis... ginar din Ogari, fiind ... pânii săi la bătut cân... marginea Mureşului, du... minarea lucrului, din ca... durei excesive, s'a ho... facă şi o bae în Mureş. ... să înoate bine, a fost ... curentul apei, dispărând ... totdeauna. Cadavrul ... însă pescuit.

OMOLOBARE DE C... DAT. — In faţa tribuna... Mureş, secţia II-a, com... d-nii: Gh. Cărdei ca p... te, I. Aldulean jude a... Ionescu Anton grefier, ... zentat cererea de co... preventiv a firmei Herm... dman, magazin de ghe... fecţiuni şi mode din ... Mureş. Tribunalul a o... concordatul cerut. Acti... mei este de 673.795 lei, i... vul de 832.608 lei, pe ca... bligă a-l achita credito... termen de 5 ani, în rate... triale egale, cu începere ... an, după omologarea co... tului solicitat.

IN JURUL FRAUDE... LA CASIERIA MUNICI... Am comunicat la timp, ... laţiunile incorecte ale ... casier Aurel Lupu Pop d... măria din localitate, ca... falşuri ar fi depalidat... lei. Afacerea ajungând ... netul de instrucţie, d. ju... de instrucţie Edgard M... lescu, în urma depoziţiil... torilor şi a probelor con... de culpabilitate, a emis ... de arestare contra sus ... lui.

FURT DIN CASA C... LA DIN HABIC. — Necu... s'au introdus în casa c... a comunei Habic, de u... furat 4 covoare de lână ... se lingerii. Cazul se an... de jandarmerie, care p... pe urmele autorilor.

DEJ

CAZ CURIOS DE S... TRU. — Intr'una din zil... cute, s'a petrecut în ... nostru un curios şi în... timp scandalos caz de ... tru. Sub pretext că cu... comerciant Berger din ... Avram Iancu nu e la cu... plata impozitului, având ... restanţă, s'a prezentat ... vălia acestuia cu căruţ... tul de urmărire Fodor d... gă administraţia de înc... plăţi, ca să-i sequestre... şi conţinutul cassei de ... valoarea restanţei de im... zelosul slujbaş, fără mu... bă început să aplice se... cuprinzând marfă din ... în sumă de peste 20 mii ... impozitul restant al co... tului Berger nu făcea de... lei. Comerciantul îi a... gentului recepisele pri... dovedi că a achitat la ti... pozitul acordându-i-se d... vor reducerea de 5%, ... că şi impozitul restant ... achite la scadenţă cu re... de 5 la sută. Agentul n... ştie nimic şi deşi în ... era depozitată marfă ... 200 mii lei, Fodor intră ... în locuinţa comerciantu... d emai sequestră mobil... ferite obiecte de argint... loare de câteva zeci de ...

După această ispravă ... nu voi să părăsească ... negustorului până ce ... un alt funcţionar dela a... traţia financiară, tot a... urmărire, care făcu c... său aspre mustrări pent... zul săvârşit, punându-i ... dere totodată că come... Berger care e dintre ... bine situaţi locuitori d... se ţine la curent cu pl... pozitului, neavând nicio... tă şi neaplicându-i-se ... sequestru în cei 32 ani d... storie.

Cu mare greutate, ze... gent părăsi locuinţa şi ... lia, înapoindu-se la ser... căruţa goală, ca un ... plouat.

Cazul a stârnit sen... oraş şi lumea negustore... întreabă cu mirare cum ... poate recurge la asemen... cedee meschine faţă de ... buabilii cari îşi fac dat... tre fisc la timp.

Atragem atenţiunea d... ministrator de încasări ... dr. Nagy asupra acestui ... voltător şi-l invităm ... cercetări, după care s... pedeapsa cuvenită vino...

ARESTAREA A TRE... GAŞI DE BUZUNARE. -... cazia târgului de ţară, ... săptămâna trecută în ... nostru, organele poliţie... întreprins o razie în... de succes. Mai mulţi v... ai târgului, venind să ... gă că unora li s'au fu... nii, altora diferite lucr... liţia a descins în toate ... unde a legitimat şi perc... nat pe toţi indivizii suspe... cum şi o şatră de ţigan... pusă din 16 căruţe şi 60 ... Au fost aduşi la poliţie n... indivizi din cei bănuiţi, ... cari şi cunoscuţii pung... buzunare Daskal Zise, S... Arpad şi Fritzi Maria, ... fost arestaţi şi a doua ... daţi poliţiei Cluj. In acel... au fost reţinuţi mai m... gani despre cari s'a a... au comis mai multe furt... restul ţiganilor, cu cele ... ruţe, au fost predaţi legi... jandarmi pentru a fi da... de pe teritoriul judeţu... meş.

CITIŢI UNIVERSUL COP...

ULTIMA ORA

Primejdia reînarmărilor Germaniei

— Alarma presei engleze —

Londra, 23 (Rador). — Presa britanică subliniază necesitatea de a se combate primejdia mortală a reînarmării germane.

„Daly Herald" scrie că dacă primejdia este mare aceasta se datorește faptului că technica militară a Germaniei îi permite să se înarmeze extrem de repede. Este interesul imediat al tuturor statelor ca ele să fie conștiente de această primejdie și să adopte o atitudine corespunzătoare.

„News Chronicle" arată cari sunt informațiile pe cari se bazează Franța în privința reînarmării germane. Singurul mijloc, scrie acest ziar, de a liniști opinia publică mondială, este de a o convinge că Statele cari s'au angajat să facă cauză comună împotriva oricărei atingeri a păcii, își vor respecta cuvântul fără ezitare.

„Morning Post" consideră acțiunea contra Austriei ca o „explozie de turbare" și adaugă că principiul unei acțiuni internaționale împotriva reînarmării Germaniei a devenit familiar majorității opiniei britanice.

CONSTATAREA VENITURILOR

— Instrucțiunile ministerului de finanțe —

Reducerea de 5%, prevăzută de art. 5 al legii pentru perceperea și urmărirea veniturilor publice se aplică și asupra taxei statistice de 1% așezată asupra venitului brut al imobilelor noui aflate în perioada de scutire, potrivit art. 13 al. 3 din legea pentru unificarea contribuțiunilor directe.

Ministerul fiind sesizat că nu se trec în mod corect, în matricolă și rol, toate prefacerile survenite ulterior primei impuneri, fie prin deciziile comisiilor de apel, fie prin diferite ordine, rezultând de multe ori din aceasta cauză diminuări ilegale de impozite directe fapt ce cauzează fiscului grave prejudicii, ministerul a dispus să se întinteze pe lângă fiecare administrație financiară de constatare câte o comisiune compusă din administratorul financiar de constatare și cel mai destoinic funcționar, care să procedeze la o verificare amănunțită a debitelor din matricolă și rol a tuturor impozitelor datorite de societăți și care au fost impuse prin instanțele speciale.

Această verificare se va mărgini numai la confruntarea elementelor cuprinse în procesul verbal de impunere cu deciziunile comisiunilor de apel sau a diferitelor ordine în baza cărora impozitele datorate au putut fi scăzute.

Comisiunea aceasta va întocmi un tablou de sumele datorate drept impozit pe baza procesului verbal de impunere inițial încheiat pe numele societăților cu prefacerile survenite, impozitul rămas de plată pe baza acestor elemente și cu cât au fost debitate efectiv în matricolă și rol.

Aceste cercetări se vor extinde pe ultimii 5 ani.

Membrii comisiunii vor trebui să certifice exactitatea datelor din tablou, rămânând personal responsabili de debitele în minus ce se vor găsi la impunerile astfel verificate și ulterior acestor verificări.

ULTIME INFORMAȚII

✱ **D. Stelian Popescu, directorul ziarului nostru a primit următoarea telegramă:**

Federația cercurilor studențești transilvănene „Avram Iancu", întrunită în primul ei congres în orașul Arad va trimite salutul ei tinerese și recunoștința pentru lupta de afirmarea drepturilor noastre sfinte și intangibile. Președinte Toma Moldoveanu.

✱ *D. Roger Auboin, consilierul technic străin pe lângă Banca Națională, a avut Marți seară o lungă consfătuire cu d. ministru de finanțe în chestia suspendării transferului cuponului extern.*

✱ Marți seară au fost ridicate din parcul Carol toate jocurile de bulă și diversele jocuri de noroc, pe ciocolată sau alte obiecte.

Poliția a luat măsuri ca în timpul nopții să fie desființate și paviloanele unde erau adăpostite jocurile de bulă.

✱ Ministerul agriculturii a aprobat ca unele alimiate din fondul acțiunei tehnice să fie reduse. Din aceste reduceri rezultă suma de 10 milioane lei, cu care se va alimenta fondul lucrărilor de cadastru.

✱ **Din Sofia ni se comunică știrea că vizita d-lui Herriot în capitala Bulgariei trebue să ne preocupe mult mai de aproape. In declarațiile făcute, fostul președinte de consiliu din Franța și-ar fi luat angajamente care interesează în mod deosebit țara noastră, cât și pe ceilalți vecini.**

Dat fiind importantul rol pe care îl ocupă în politica Franței d. Herriot, declarațiile d-sale au născut un viu interes în cercurile guvernului nostru, care caută să aibă toate precizările necesare.

✱ La ministerul agriculturii se lucrează la o anchetă asupra stării agricole din țară.

✱ Eri dim. în prezența d-lui ministru Ioanitescu a avut loc punerea pietrei fundamentale a primelor locuințe eftine pentru muncitori. Clădirile se vor ridica pe un teren dela „Vatra luminoasă".

✱ Ministerul muncii și sănătății, față de marele număr de absolvenți ai școlilor de agenți sanitari și moașe, precum și față de numărul destul de apreciabil de funcționari din această categorie, trecuți în cadrul disponibil, a luat hotărârea ca până la noi dispoziții, să nu se mai primească înscrieri pentru anul I la nici o școală de agenți sanitari și moașe din țară. Aceste școale pentru 1933—1934 urmează să funcționeze numai cu elevii și elevele anului al doilea.

✱ Direcția generală c.f.r. a fixat, pentru luna Septembrie 1933, următorul curs de convertire al monedelor străine.

Fr. francez 6.65; dolar aur 167,60; belgas 23,65; liră it. 9; fr. elvețian 33; marcă germană 41; florin olandez 68,90; coroană cehă 5,05; schilling austriac 20; pengö aur 29,60; leva 1.25; zlot 19,25; dinar 2,40, drahmă 1,07; coroană norvegiană 30, coroană suedeză 30; coroană daneză 25,75: fr. aur 32,60: liră otomană 81,05.

✱ D. Ioan Lupașcu, administrator cl. II la administrația de încasări și plăți Dolj, a fost pedepsit cu reținerea sumei de lei 300 din salariu și avertisment scris, pentru nerespectarea ordinelor ministerului.

✱ In Capitală sunt 24 cazuri de scarlatină, 10 de angină difterică. 11 de febră tifoidă, 1 de tetanos, 2 de dezinterie și 1 de meningită.

✱ D. V. V. Tilea, subsecretar de stat la președinția consiliului, a avut ieri întrevederi cu d. Arciszewski, ministrul Poloniei la București; Kirholtes, însărcinatul de afaceri al Germaniei.

✱ Contribuabilii mai pot beneficia de reducerea de 5% pentru plata impozitelor datorate din contribuțiuni directe pe primul semestru al anului în curs, numai până la sfârșitul lunii curente.

Din străinătate

Londra, 22 (Rador). — Astăzi a fost depusă candidatura d-lui Henderson pentru alegerea parțială de la Claydon, pentru ocuparea locului rămas vacant prin decesul deputatului laburist Duncan.

✱ **New-York, 22 (Rador).** — Proectul de cod pentru industria cărbunelui va fi supus peste câteva zile aprobării președintelui Roosevelt, care se află la Hydepark.

✱ **Rio de Janeiro, 22 (Rador).** — Generalul Vargas a plecat să viziteze capitalele a zece state din nordul Braziliei.

✱ **Rio de Janeiro, 22 (Rador).** — In urma intervenției Asociației presei, guvernul a autorizat întoarcerea în patrie a ziariștilor Mesquita, Lima și Duarte, actualmente exilați în Portugalia.

✱ **Varșovia, 22 (Raodr).** — D-nii Jean Politis, noul ministru al Greciei la Varșovia, și Francisco Sera at y Bonastre, ministrul Spaniei la Varșovia, au remis astăzi președintelui republicei scrisorile lor de acreditare.

✱ **Paris, 23 (Rador).** — **Din Saint Louis (Senegal) se anunță că epidemia de encefalită letargică continuă a se întinde. Din 182 de cazuri semnalate, 16 persoane au încetat din viață.**

✱ Buenos-Aires, 23 (Rador). Criza ministerială, care dura de mai multe săptămâni, a luat sfârșit eri.

Portofoliul finanțelor a fost încredințat d-lui Frederico Pinedo, iar departamentul Agriculturii d-lui Luis Duhau.

✱ *Paris, 23 (Rador).* — Din Moscova se anunță că recolta din Ungaria depășește cifrele atinse în ultimii 30 de ani, dând 12 chintale pe hectar. Recolta tuturor cerealelor depășește prevederile cu 41 la sută.

✱ *Chicago, 23 (Rador).* — Reprezentanții a 500 de organizații industriale au luat hotărârea de a constitui un consiliu național al industriilor americane, cu scopul de a comunica administrație refacerii naționale punctul de vedere al patronatului.

✱ *Oslo, 23 (Rador).* — Astăzi s'a deschis conferința de drum maritim internațional în prezența a 60 de delegați străini.

✱ *Dublin, 23 (Rador).* — Consiliul executiv al Statului Liber a declarat ilegală asociația gărzilor naționale și a hotărît în același timp crearea unui tribunal militar.

✱ *Washington, 23 (Rador).* — Oficiul restaurării naționale a început elaborarea unui acord pentru organizarea comerțului de detaliu. Codul urmează să se aplice pentru 1.500.000 de magazin.

STAREA MARELUI VOEVOD MIHAI

BULETINUL MEDICAL DIN 23 AUGUST

Starea Măriei Sale Marele Voevod este excelentă.

Fenomenele catarale și erupția complet dispărute.

Exquamația începe a se ivi.

Temperatura 36,4—36,7.

Puls 68—70.

(ss) Dr. GOTCU

Arestarea unei bande de spărgători la Constanța

22 August

Am arătat că Sâmbătă noaptea a fost spart localul *„La 40 de biserici"* din str. Mangaliei 12 de unde hoții au furat ceasornice în valoare de 50 mii lei și un geamantan cu mostre.

Comisarul Gornac a reușit să identifice și să aresteze, pe spărgători. Ei sunt Gh. Mărgărit, zis Cretu, Maria Furdoi amanta lui Hagi Mihale zis Măscă și Jean Dumitrescu, cunoscuți spărgători. Totodată au fost arestați Dumtiru Dobriță, Dumitru Mangu, N. Văduva, Dumtiru Vaja, Aneta Vitizof, Ion Cristescu, Ismail Ablinda, și alții, cari au cumpărat ceasornice dela spărgători.

Toți au fost depuși în arestul chesturii, unde sunt cercetați.

Crima din Jupalnic (Severin)

Orșova, 21 August

Locuitorul Moescu Mihaiu, din com. Jupalnic, a ucis cu trei focuri de revolver pe Dumitra Cioran din aceeași comună. Cauza: niște certuri pentru avere. Din ancheta întreprinsă s'a aflat că Ioan Cioran și soția sa Dumitra Cioran din com. Jupalnic, fiind bătrâni și neavând copii care să-i întrețină, au predat averea lui Moescu Mihaiu, cu condiția ca să-i întrețină până vor muri, intrând după aceea în posesia averii.

In decursul zilelor cât au stat împreună, s'au iscat între ei certuri pentru moștenire. Din aceste certuri viitorul moștenitor a pus gând rău bătrânilor. In ziua de 18 c., tânărul a venit acasă cu gânduri criminale, aducând cu el o sticlă de băutură amestecată cu mercur, pe care o dă bătrânilor să bea. Bătrânii surprinși de această dărnicie, pe care n'o mai făcuse niciodată, au devenit bănuitori, n'au voit să bea și au plecat fiecare după lucru.

Văzându-și planul zădărnicit, fiorosul criminal merge în ascuns ,încuie poarta apoi dă pe la grajdul vitelor, unde bătrânul făcea curățenie, intră în casă și trage trei focuri de revolver în Dumitra Cioran, unul în cap și două în spate, lăsând-o într'un lac de sânge. Auzind moșul pocniturile a dat alarma, la care au venit vecinii, reușind, după o luptă aprigă, să dezarmeze pe criminal, care voia să ucidă și pe unchiaș. Cu toate ingrijirile medicale ce i s'au dat, Dumtra Cioran a încetat din viață după o jumătate de oră de chinuri groaznice, iar criminalul a fost predat postului de jandarmi din com. Jupalnic, care face cercetările. La fața locului a sosit reprezentantul parchetului și o comisie pentru facerea autopsiei și încuviințarea înmormântării.

Arestarea a doi spioni la Constanța

Constanța, 22 Aug.

Poliția portului a făcut astăzi de dimineață o captură interesantă.

In timpul unei revizii pe bordul vaporului „Ardeal", au fost descoperiți doi suspecți cari se îmbarcaseră furdulos cu scopul de a ieși din țară.

La poliția portului, s'a stabilit că ei se numesc Valeriu Avram, funcționar și Ilie Iliuță, mecanic.

Ei au declarat că au fost introduși pe vas cu ajutorul marinarului Vasile Pleșa depe acest vapor în schimbul sumei de 5000 lei.

Făcându-li-se o percheziție corporală, s'au găsit asupra lor un cifru și câteva documente compromițătoare, parte din ele în limba rusă.

Marinarul Pleșa a fost și el asestat și împteună cu cei doi presupuși spioni sovietici depuși în arestul poliției, până la terminarea cercetărilor.

Se crede că arestații sunt doi spioni comuniști, cari activau în România în favoarea Sovietelor și cari plecau din țară cu un bogat material informativ.

Greva marinarilor fluviali din Franța

Paris, 22 (Rador). — *Inșelând vigilența poliției, marinarii fluviali, cari se află în grevă, au reușit să facă un baraj deasupra mezișul Senei la Conflans.*

Cu ajutorul unor remorchere și a unor puternice pompe de apă, Sena a putut fi deblocată. Au fost operate 30 de arestări.

Arestarea președintelui congresului indian

Londra, 22 (Ullstein). — Presedintele congresului indian, Caveeslor, a fost arestat în urma dispozițiilor date de guvernul englez.

Motivul arestării e acțiunea de boicot a lui Caveeslor împotriva magazinelor în care se vând mărfuri străine.

Mari construcții navale în Anglia

Londra, 23 (Rador). — Ziarul „Daily Telegraph" afirmă că amiralitatea britanică, neliniștită de progresele celorlalte marine ar intenționa să aplice în foarte scurt timp un mare program de construcțiuni navale.

Ar fi vorba să se construiască numeroase submarine, 25 de crucișătoare și tranșa anuală de 13 până la 18 contratorpiloare.

In același timp, echipagiile flotei britanice, cu mult inferioară celei a Statelor Unite și egală cu a Japoniei, ar fi sporite cu 10.000 de persoane.

PLANUL FRANCEZ DE DESARMARE APROBAT DE ROOSEVELT

Paris, 23 (Rador). — Agenția „Havas" comunică:

In cursul întrevederei care a avut loc eri între d. Norman Davis și președintele Roosevelt s'a evidențiat din nou că președintele Statelor-Unite consideră planul francez de desarmare, prin care se preconizează instituirea unei comisiuni de control al înarmărilor, ca răspunzând și idelor sale. Președintele aprobă acest principiu general, sub rezerva unor modificări de detaliu.

In cursul întrevererii s'a afirmat din nou că Statele Unite mențin oferta lor de a participa la pactul consultativ și de securitate, cerut de Franța.

Știri din Germania

STRAINI CONDAMNAȚI PENTRU SPIONAJ

Berlin, 22 (Rador).— *Tribunalul din Koenigsberg a condamnat la câte 8 ani muncă silnică, pentru spionaj, pe doi străini stabiliți în Germania.*

CAZARMA DISTRUSA DE INCENDIU

Berlin, 22 (Rador). — *Cazarma de geniu din Minden a fost distrusă de incendiu.*

Cu toate sforțările pompierilor, a garnizoanei locale și a batalioanelor de asalt nu s'a putut salva decât o mică parte din materialul rulant ce se afla acolo. Pagubele sunt evaluate la un milion de mărci.

ALTE MASURI CONTRA EVREILOR

Berlin, 22 (Rador). — Ziarul „Fraenkische Zeitung" anunță că în localitatea Grossgrundlach (Franconia) s'a interzis evreilor accesul pe tot teritoriul comunii.

Deasemenea a fost interzisă intrarea evreilor în stabilimentul de băi din Wansee, situat la porțile Berlinului.

Poliția secretă a interzis până la 2 Septembrie organul asociației centrale a cetățenilor germani de confesiune mozaică.

Toate aceste măsuri sunt motivate prin necesitatea de a asigura ordinea și siguranța publică.

MOARTEA INOTATOAREI RUTH LITZIG

Berlin 22 (Rador). — *Astăzi a decedat la Essen înotătoarea Ruth Litzig, care a leșinat în apă Duminică seara în timp ce încerca să stabilească un nou record mondial de rezistență.*

Ruth Litzig stătuse în apă 80 de ore și voia să atingă durata de 100 ore. Ea a murit în spital, fără să-și mai fi revenit din leșinul care a pus capăt tentativei sale.

„SALUTUL GERMAN"

Berlin, 22 (Rador). — In toate uzinele germane, muncitorii și șefii lor se vor saluta de acum înainte cu „salutul german".

Intr'un manifest afișat în birourile și atelierele tuturor întreprinderilor industriale, președintele corporației industriilor germane declară că introducerea „salutului german" va fi simbolul comunității care unește între ei pe toți colaboratorii industriei germane.

DEPOZIT DE MUNȚII LA DARMSTADT

Berlin, 22 (Rador). — Poliția a descoperit la Darmstadt un depozit considerabil de muniții și explozibile. Depozitul a fost creat de comuniști încă de acum un an și jumătate. Mai multe persoane au fost arestate.

NUMARUL ȘOMERILOR SCADE

Berlin, 22 (Rador). — După o statistică oficială, numărul șomerilor din Germania a fost redus la 4.334.158. Aceasta înseamnă o scădere de peste un milion față de numărul șomerilor din Ianuarie trecut.

ZIARE INTERZISE

Berlin, 22 (Rador). — Mai multe ziare au fost interzise, pe motivul că au încercat să utilizeze în favoarea fostului partid al centrului, disolvat de guvern, unele declarații ale membrilor guvernului.

„SALUTUL GERMAN"

Berlin, 23 (Rador).— D. Hess, care conduce partidul național-socialist german în timpul cancelariatului d-lui Hitler, a publicat eri o declarație, cu privire la „salutul german".

Declarația arată că este uzual, în toate țările, ca atunci când trece drapelul, se execută Imnul Național sau au loc ceremonii asemănătoare, cetățenii străini să se ridice sau să se descopere, ca și naționalii.

Nu se poate tonși, adaugă declarația, cere străinilor să întrebuințeze „salutul german" ridicând mâna dreaptă.

Stații vacante

Direcția mișcării c. f. r. a declarat vacantă stația Beclean, de categoria I-a.

Mai sunt vacante următoarele stații de categoria II-a: Turda Transbordare, Todirești și Ciocârlia.

Cererile pentru ocuparea acestor stații se vor înainta de inspecțiile de mișcare, direct serviciului M. 1, din direcția mișcării, în termen de 10 zile de la publicarea vacanțelor în Foaia Oficială c. f. r.

Brutari pedepsiți de ministerul finanțelor

In baza ordinului ministerului de finanțe, garda financiară a efectuat în noaptea de 17 August un control la 197 brutării și simigirii din Capitală pentru constatarea aplicării legii impozitului pe cifra afacerilor, cu care ocazie s'au constatat 188 brutării și simigirii care nu s'au conformat legii.

Controlul s'a efectuat de 67 echipe formate din guarzi financiari asistați de câte un agent al fiscului, dresând acte de constatare din care rezultă următoarele nereguli:

Lipsa registrului impus de lege, neținerea registrului la zi, cercetările arătând plusuri sau minusuri atât la materia primă cât mai ales la produsele eșite, în fine neplata impozitului la timp.

Brutarilor și simigiriilor în cauză pe baza proceselor verbale de constatare, li s'au dresat acte de contravenție conform legei.

Cu ocazia acestui control au fost mai multe încercări de mituire menționate în rapoartele echipelor și chiar câteva cazuri de mituire pentru care s'au dresat acte separat de cercetările efectuate, cari acte s'au înaintat odată cu sumele incasate. Sumele s'au depus Casei de Depuneri, iar mituitorii vor fi deferiți parchetului.

ALT TREN ATACAT CU PIETRE

Șeful stației Buzău a raportat direcției generale c. f. r., că trenul accelerat 53 București-Cernăuți, plecat din București Marți, la ora 8.15 seara, a fost atacat cu pietre între stația Monteoru și cantonul 84.

A fost sparte un geam de la al 4-lea vagon de clasă.

Accident de persoane n'au fost.

S'au avizat legiunea de jandarmi și polițiile stațiilor respective.

Cum aceste atacuri se repetă foarte des, putând expune viața călătorilor, se impune ca ministerul de interne și comandamentul corpului de jandarmi să ia măsuri eficace pentru prinderea făptuitorilor și înlăturarea atacurilor de asemenea natură printr'o pază serioasă a liniilor.

Cei descoperiți trebuesc aspru pedepsiți, iar pedepsele să aibă o cât mai mare publicitate, spre a se sfârși cu aceste procedee sălbatece.

Se cere extrădarea lui Machado

Havana, 23 (Rador).—*Curtea supremă va hotărî Vineresa viitoare dacă se va cere extrădarea fostului president Machado precum și acea a fostului secretar de stat Ferrara.*

Numeroase persoane au organizat în cursul nopții la domiciliul ministrului Angliei o mare manifestație, cerând extrădarea din Nassau a lui Machado și a insoțitorilor săi. Deasemenea s'au făcut cereri particulare în acest sens și se amenință cu acte de violență împotriva guvernului din Nassau, dacă nu va da curs acestei cereri.

AUSTRIA REGAT?

Londra, 23 (Rador). — **In cercurile britanice circulă svonul senzațional că d. Dollfuss ar avea intenția să proclame Austria regat, fără rege, cu prințul Starhemberg ca regent. Hotărîrea aceasta ar urmări să asigure cooperarea elementelor monarhiste în vederea apărării independenței Austriei.**

Acțiunea de cucerire a Austriei de național-socialiști apare însă ca o hotărîre la care Germania nu ar putea renunța. In unele cercuri se crede că trebue să ne așteptăm la o lovitură apropiată pe care ar încerca-o legiunile austriace formate pe teritoriul german împotriva Austriei.

Epidemie în jud. Brăila

Brăila, 22 August

In comuna Romanu s'a declarat epidemie de anghină difterică și febră tifoidă.

Cum ele amenință să ia proporții, d. dr. Dragu medic șef al județului, a trimis în comuna contaminată un număr de agenți sanitari.

Tinem cu acest prilej, să relevăm lipsa de medicamente de care suferă serviciul sanitar al județului, ce cu mijloace primitive caută să combată, ori de câte ori se ivesc cazuri de boli contagioase.

Apoi, nici locuitorii satelor nu păstrează curățenia și nu respectă sfaturile ce le dau agenții sanitari.

In deosebi, copiii se hrănesc cu fructe crude și se bălăcesc în bălțoace purtătoare de microbi, ce provoacă epidemii.

Comuna Romanu fiind situată la câțiva kilometri de Brăila, serviciul sanitar municipal, a luat severe măsuri să se exercite un control serios la barierele orașului, astfel ca toți sătenii cari vor intra, să fie examinați, iar cei suspecți să fie puși sub supraveghere.

Spion sovietic la Bugaz

Cetatea Albă, 23 August

In ziua de 22 August a fost arestat la punctul Bugaz un spion ungur care lucra în port ca hamal pentru a deruta autoritățile. S'au găsit asupra arestatului acte cu caracter militar, planuri și schițe ale portului Bugaz.

Spionul a fost prins de agentul de siguranță I. Berlinenco de la poliția Bugaz. La fața locului au plecat pentru cercetări chestorul poliției însoțit de comisarul Catană. Arestatul făcea spionaj în favoarea sovietelor.

COLONIA DE FETE C. F. R. CARMEN SYLVA

Colonia de fete C. F. R. seria II-a Carmen Sylva, terminând cura va pleca în ziua de 28 cr. cu trenul 902 la ora 12,37 din Carmen Sylva și va sosi în București, gara de Nord, la ora 19,55 în aceeași zi.

Părinții sunt rugați a aștepta copiii la gară.

Reduceri pe c.f.r. pentru Mediaș

Pentru participanții la congresul cultural de învățători ai bisericii regionale, ce se va ține între 24 și 26 c., direcția generală c. f. r. a aprobat reducerea de 50 la sută din taxele tarifare, atât la ducere, cât și la înapoere.

Reducerea este valabilă până la 27 inclusiv. La ducere cei interesați vor călători cu biletul întreg; iar la înapoere vor viza biletul la stația Mediaș, pe baza certificatului eliberat de comitetul organizator.

Participanții la congres, spre a beneficia de reducere, n'au voe să întrerupă călătoria atât la ducere, cât și la înapoere.

Spre a se înlesni vizitarea Sondei de gaz metan în flăcări din Mediaș, direcția generală c. f. r. a aprobat călătoria din orice parte a țării la Mediaș, pe baza de bilete de dus și întors, valabile 30 de zile, întocmai ca la stațiile climaterice.

La înapoere, stația Mediaș va viza biletele, fără vre-o adeverință din partea vre-unei autorități.

Această reducere se va aplica tot timpul cât va arde sonda.

Serbări și conferințe organizate de comisiunea superioară de apărare pasivă

Comisiunea superioară de apărare pasivă anunță publicului următoarele conferințe și serbări fixate până în prezent de către comisiunile locale de apărare pasivă contra atacurilor aeriene.

In ziua de 20 August la Turnu Severin va fi o serbare în scopul propagandei apărării pasive și fondului necesar, unde este delegat a ține conferința d. locot.-colonel Roată Victor.

In aceiași seară la Carmen Sylva, județul Constanța, va fi o conferință de propagandă și inițiere a publicului în celace privește apărarea contra atacurilor aeriene când va conferența d. maior Adrian Dumitriu.

In ziua de 17 August la Turnu Măgurele va fi o demonstrație cu gaze, cu care prilej va conferența d. maior Ion Petrescu.

Primăria Pucioasa a organizat pentru 3 Septembrie orele 9 seara în parcul Băilor o serbare, când delegatul comisiunej d. locot.-colonel Roată Victor va ține o conferință.

La 14 Septembrie la Tighina în sala „Auditorium" ora 11 a. m. va fi o conferință în acelaș scop ținută de d. Radu Niculescu-Mislea.

STUDENT RĂNIT LA SIRET

Cernăuți, 22 August

In timpul unui joc de popici din orășelul Siret, măcelarul Corduban a înjunghiat cu o lovitură de cuțit pe studentul Totoiescu.

Victima a fost transportată la spital, iar agresorul arestat.

Lucrările comitetelor instituite de conferința economică

Londra, 22 (Rador). — Cele două comitete instituite de conferința economică mondială, — comitetul technic și comitetul pregătitor pentru crearea comitetului consultativ internațional, — au ținut ședință azi de dimineață.

Comitetul tehnic a studiat diferite propuneri supuse de reprezentanții țărilor participante, cu privire la determinarea nivelului prețurilor dela care țările importatoare vor trebui să reducă tarifele vamale. Discuțiile au fost purtate în special asupra pieței mondiale care va trebui să fie considerată ca hotărîtoare. Deasemenea s'a discutat asupra devizei care va trebui să fie folosită spre a fixa prețurile de bază. Nici o hotărîre nu a fost încă luată.

Comitetul pregătitor s'a ocupat de organizarea comitetului consultativ internațional, care urmează a fi creat.

ACUZAȚIE SENZAȚIONALĂ

New-York, 23 (Rador). — **Procurorul federal Medalie a provocat o vie emoție în toate cercurile politice, acuzând pe cinci parlamentari democrați și un republican de a fi asociați cu gangsterii.**

Invinuirea aceasta a fost formulată în cursul unei ședințe secrete a Curții cu juri din New-York. Săptămâna trecută procurorul federal a afirmat că aceste organizații criminale beneficiază de protecția unor parlamentari, cărora le fac servicii politice și le furnizează chiar fonduri pentru campaniile electorale.

Boala somnului în Statele-Unite

New-York, 22 (Ullstein). — *La Cansar City și St. Louis bântue boala somnului. Epidemia e propagată de muștele denumite „mosquitos".*

Familia Vasile E. Savin roagă pe toți cei ce l-au iubit, rude, colegi și prieteni, a lua parte la parastasul de 6 luni a iubitului și în veci neuitatului lor

Locot-medic

Ștefan V. Savin

ce se va oficia în ziua de 26 August în com. Jariștea Putna.

Frații și surorile Cerchez, precum și rudele, mulțumesc din toată inima: Societății de Asigurare „Națională", celorlalte Societăți, colegilor, precum și tuturor celor cari, fie prin prezența lor, fie prin scris, au luat parte la nemărginita durere ce au încercat, prin pierderea iubitului lor

Ion Th. Cerchez

Indureraților: Costică și Elena, părinți; Maria, Chirioca, surori; Familiile A. Penu, Dionisie Penu, Florica Constantinescu; precum și următoarele rude: Ghiață, Popescu, Simpliceanu, Teodorescu, Penu și Ionel Penu anunță moartea iubitului lor

Damian C. Penu

în etate de 18 ani

Inmormântarea va avea loc Joi 24 August ora 5 p. m. în cavoul familiei, la cimitirul orașului Oltenița.

A XXIII-a oară la PARIS:

Vizitați Parisul în anotimpul cel mai frumos. 10 zile efective la Paris, 2 la Veneția, 1 Milano, în hoteluri excelente. Condițiunile cele mai confortabile. 10—27 Septembrie. Prețul total Lei 13.000. Informațiuni și prospecte: Biroul de voiaj Ing. Erdös, București, Victoriei 168. Tel. 248 39. 802

Doamna Virginia Colonel I. Lupescu împreună cu copiii, mulțumesc tuturor care prin prezența lor, prin discursuri, coroane, flori, telegrame și scris, au căutat să le îndulcească amarul marei nenorociri ce au încercat prin pierderea mult iubitului lor soț și părinte

COLONELUL

IANCU LUPESCU

6907

D-na Stella Cerchez mulțumește cu recunoștință Societății de Asigurare „Națională", colegilor, familiei, pretenilor și tuturor celor ce au luat parte la durerea ce a încercat prin pierderea neuitatului ei soț

INGINER

Joan Th. Cerchez

Doamna Elena General Fătulescu și copiii, roagă pe cei ce au cunoscut pe mult iubitul lor copil și frate

Locotenent AVIATOR

Nicu Fătulescu

să asiste la pomenirea de un an, ce va avea loc la Biserica Mihai Vodă, Joi 24 August ora 10.

Intristați Anica, soțic, Petrică și Toma fii, Vasilica și Marioara nurori, Marioara, Alexandru, Ecaterina nepoți, Fene Tunsu cu soția, Alexandrina Grigorescu naș și cumnată cu copii, Anica Kirulescu soră cu copii, au durerea a anunța rudele și prietenii care l-au cunoscut încetarea din viață a iubitului lor

NAE GRIGORESCU-Broșteni

în etate de 63 ani

Comerciant de măcelărie

în ziua de 22 August 1933,

Cortegiul va porni în ziua de 24 August 1933 din str. Norilor Nr. 10 la biserica Manu Cavafu, la ora 3 p. m., unde se va oficia serv. religios, iar înhumarea la cimitirul Bellu. 18

Profund îndureraților: Elena Voinescu soră, Victor și Cristina Marinescu frate și cumnată, Constanța și Constantin Nedelcovici soră și nepot, Corneliu și Maria Marinescu frate și cumnată cu copii Cornelia Mircea, Ionel și Ofelia, Ana Marinescu cumnată, Dumitru și Marioara Dimo, Sebastian și Lucreția Piepteanu nepoți și nepoate, aduc la cunoștința rudelor și prietenilor încetarea din viață a prea bunei și scumpei lor soră cumnată și mătușe

Olga Marinescu

Directoare de studii la institutul Anglican și profesoară la institutul Pompilian

stinsă în urma unei grele suferințe în noaptea zilei de 21 August.

Serviciul religios s'a oficiat la domiciliul defunctei din str. Sf. Apostoli 58, Miercuri 23 August, ora 5 p. m., de unde carul funebru a pornit spre cimitirul Bellu.

Rugați-vă pentru dânsa.

Evdochia Simionescu-Georgian, anunță cu durere tuturor celor ce au cunoscut și iubit-o, oă scumpa și neuitata ei prietenă

FARMACISTA

Stancea Tomescu

(BIBI)

în etate de 27 ani

Farmacistă la Casa Centrală a Asigurărilor Sociale

a trecut în lumea celor buni și drepți, după o lungă și grea suferință de boala ce nu iartă, la spitalul „Principele Nicolae" din Azuga.

Inmormântarea va avea loc în ziua de 24 August, la Azuga.

Rugați-vă pentru ea.

Mult întristații: Agripina soție, Dr. vet. Cornelia Ghinculov fiică, Maior Alex. Pelimon, Căpitan de marină Aurel Pelimon, Locot. Anton Pelimon, fii, împreună cu soțiile lor, precum și familiile înrudite, anunță încetarea din viață a scumpului lor

CAPITAN PENSIONAR

Romulus Pelimon

veteran din 1877—78, în etate de 77 ani

Inhumarea a avut loc Miercuri 23 August, ora 17 p. m., la cimitirul militar Ghencea.

13

MEMENTO

CALENDAR

JOI, 24 AUGUST

Ortodox: Sf. Martir Eutichie Ucenicul.
Catolic: Sf. Bartolomeu.
Protestant: Sf. Bartolomeu.
Evreesc: 2 Elul 5693.
Mahomedan: 3 Gemadi-el-Aver 1352.

Răsăritul soarelui 5,28. Apusul soarelui 19.7.

RADIO

JOI, 24 AUGUST

BUCUREȘTI: 16 kw. 394 m. — Feldioara-Brașov experimental 0.750 kw. 1276 m.

13: Bursa, cota apelor Dunării. Muzică vocală și instrumentală (plăci): Capriciu în si minor de Brahms și Sicilienne de Beethoven-D'Albert, executate la plan de Evelyn Howard Jones; Odă Safică de Brahms și La Capinera de Benedict, cântate de Frieda Hempel; Corcovade de Darius Milhaud și Menuet de Beethoven, executate la vioară de Joseph Szigeti; Erodiade și Jongleur dela Notre Dame de Massenet, cântate de Mary Garden; Iubirea vrăjită de Falla și Jota de Laparra, cântate de Ninon Vallin; Mazurka de Chopin și „Dacă versurile mele ar avea aripi" de Reynal de Hahn, executate la violoncel de H. Squire. Arii din actul III din Walkyria de R. Wagner, cântate de Karl Hartmann și Elisabeth Friedrich.
13,45: Radio-Jurnal.
14: Muzică ușoară (plăci).
17,30: ORA TINERETULUI: d-na Mona Rădulescu: Lectură.
17,45: I. Dragoroșu: Pedagogul S. Mehedinți.
18: Jazzul Syncop Accordeon-Marcel Zotovici, transmisiune dela bazinul Lido: Muzică de dans.
19: Radio-Jurnal.
19,15: Continuarea transmisiunii dela Bazinul Lido.
20: Lectură din scriitorii români.
20,20: Muzică ușoară (plăci).
20,40: Arh. G. M. Cantacuzino: Orașul la mare.
21: D-na Evantia Costinescu, canto: R. Strauss: Serenadă; G. Hüe: Pe turnul dela Montlhéry; Dell'Aqua: Cântec provensal; Rogalski: Salcia; C. Brăiloiu: a) Cântec oltenesc; b) Sârba oltenească.
21,30: Orchestra Radio — concert simfonic, dirijat de Th. Rogalski: Mozart: Uvertură la „Flautul fermecat"; Mozart: Concertul în mi bemol pentru pian și orchestră (solo: V. Rădulescu).
22: G. Acsinteanu: Mare Nostrum.
22,15. Orchestra Radio — continuarea concertului simfonic: Mozart: Serenada „Haffner" (I-a audiție).
22,45: Radio-Jurnal.

Heilsberg, 60 kw. 276.5 m. — 20. Emisiune națională; 21,10. Concert; 23,15. Știri, — sport.
Milano, 50 kw. 331.4 m. (Florența, Torino, Genova, Triest). — 20,40. Plăci; 21,30. Opera „Andre Chenier".
Muehlacker, ((Stuttgart). 60 kw. 360.6 m. — 20. Emisiune națională; 20. Călătorie prin Germania; 21.20. Concert de orchestră; 23. Știri; 23,35. Reportaj. 24. Dans.
Leipzig, 120 kw. 389.6 m. — 20. Emisiune națională; 21,30. Concert. 22,30. Audiție istorică; 23.30. Știri.
Katowice, 12 kw. 408.7 m. — 20,30. Plăci.
Roma, 50 kw. 441.2 m. — 21,15. Plăci; 21,45. Orchestră; 23,55. Știri.
Langenberg, 60 kw. 472.4 m. — 20. Emisiune națională; 21,05. Muzică serală; 22. Oțelul și pâinea; 23,05. Reportaj; 23,30. Muzică nocturnă și dans.
Praga, 120 kw. 488.6 m. — 20. Știri; 20,10. Concert militar; 21.10. Concert simfonic; 23. Știri; 23,15. Orchestră de salon.
Viena, 100 kw. 518.1 m. — 16. Ora, etc.; 16,20. Gimnastică; 16.30. Ora copiilor; 16,55. Plăci; 17.35. Ora tineretului; 18. Ora femeilor; 18,25. Concert vocal; 19,05. Conferință; 20,25. Operă („Elena egipteana", de R. Straus, cu Viorica Ursuleac); 23,30. Plăci.
Muenchen, 60 kw. 532.9 m. — 20. Emisiune națională; 21. Orchestră; 22. „Siegfried" de R. Wagner (actul III); 23,20. Știri.
Budapesta, 18 kw. 550.5 m. — 19,30. Concert; 21. Politica externă; 22,30. Știri; 22,50. Concert de pian; 23,35. Concert.
Varșovia, 120 kw. 1411 m. — 20,20. Diverse; 21. Orchestră și canto; 23. Dans; 23.40. Dans.
Berlin, (Koenigswusterhausen), 60 kw. 1635 m. — 20. Emisiune națională; 21. Concert; 23. Știri; 23,25. Concurs aviatic; 24. Muzică nocturnă și de dans.

VINERI, 25 AUGUST

BUCUREȘTI. 12 kw. 394 m. — Blaj experimental 0,750 kw., 1276 m.

13: Bursa, cota apelor Dunării. Muzică de orchestră (plăci): Fantezie din „Mignon" de Thomas, executată de orch. Queen's Hall, dirijată de Percy Pitt; Marouf, baletul de Henry Rabaud, executată de orch. simfonică, dirijată de Henry Rabaud; Preludiul din actul III și din „Walkyria" de Wagner, executat de orch. și Corul Operei de stat din Berlin, dirijat de Leo Blech.
18: Orchestra Fănică Luca: Muzică românească.
19: D. Al. Vianu: Orient și Occident.
19,15: Orchestra Fănică Luca.
20: Lectură din scriitorii români.
20,20: Damian Stănoiu: Mânăstirea Căldărușani.

SEARA EGIPTEANA

20,40: Muzică egipteană: Imnul egiptean; Marșul din Aida; Selecțiuni din opera Marouf; (plăci).
21,10: Khalid Hasanein-Bey, vice-președintele Asociației Naționale Egiptene de Cercetași, de sub președinția Principelui moștenitor al Egiptului): Cercetașii din Egipt și România.
21,30: Orchestra Radio: Miglni: Balet egiptean No. 1; Verdi: Fantezie din opera Aida; Miglni: Balet egiptean No. 2.
22,20: Arthur Goffmann, bariton dela Teatrul Național din Bratislava: Gounod: Cavatina lui Valentin din Faust; Wagner: Romanța lui Wolfram din „Tannhäuser"; Delibes: Stanțe din „Lakmé"; Em. Diaz: Arioso din Bevenuto Cellini; Massenet: Aria lui Athanael din „Thais".
22,50: Radio-Jurnal.

Heilsberg, 60 kw. 276.5 m. — 20: Emisiune națională; 21.10: Orchestră; 23,05: Știri sport.
Milano, 50 kw. 331.4 m. (Florența, Torino, Genova, Triest). — 20.40: Plăci; 21.15: Muzică ușoară; 21.30: Varietăți; 24: Știri.
Muehlacker, (Stuttgart). 60 kw. 360.6 m. — 20: Emisiune națională; 21.10: Muzică populară; 22.35: Conversații populare Th. K.; 23.10: Știri; 23.45: Dans.
Leipzig, 120 kw. 389.6 m. — 20: Emisiune națională; 21: Orchestră; 23.30: Știri apoi concert, distracții.
Katowice, 12 kw. 408.7 m. 20.20: Plăci; 20.35: Sport; 23.40: Dans.
Roma, 50 kw. 441.2 m. — 21.15: Plăci; 22.15: Comedie; 23: Dans.
Langenberg, 60 kw. 472.4 m. — 20: Emisiune națională; 21.05 și Serie veselă; 23: Știri; 23.45: Muzică de dans.
Praga, 120 kw. 488.6 m. — 20: Știri; 20.10: Conferință; 20.25: Piesă într'un act; 21.10: Cântece naționale, apoi concert; 22: Orchestră; 23: Știri; 23.15: Reportaj rus.
Viena, 100 kw. 518.1 m. — 16: Ora etc.; 16.30: Ora femeilor; 16.55: Plăci; 18: Concert; 19.25: Sportive; 20: Program vesel; 21: Orchestră 22.30: Reportaj; 22.45: Concert seral.
Muenchen, 60 kw. 532.9 m. — 20: Emisiune națională; 21.25: Concert de țiteră; 21.40: Operetă. 23.20: Știri, sport.
Budapesta, 18 kw. 550.5 m. — 18.40: Orchestră de salon; 20.30: Concert țimbal; 22.10: Sonate; 23.10: Știri; 23.30: Orchestra operei.
Varșovia, 120 kw. 1411 m. — 20.05 Plăci; 20.55: Concert simfonic; 23: Dans; 23.25: Sport; 23.40: Dans.
Berlin, (Keonigswusterhausen), 60 kw. 1635 m. — 20: Emisiune națională; 21.05: Dela expoziție; 23: Știri; 24: Aviație; 1.30: Dans.

Intâmplări din Capitală

Arestarea unor falsificatori de bani

Inginerul mecanic Marcus Victor, din com. Apărătorii Patriei, aflându-se într'un autobuz, a dat, la plată, o monedă falsă de 20 lei.

Taxatorul a băgat de seamă și a protestat.

S'a iscat un scandal și alaiul a ajuns la poliție, unde, la percheziția făcută, s'au mai găsit asupra inginerului încă unsprezece monede de 20 lei și patrusprezece a 10 lei.

La ancheta autorităților, Marcus Victor a declarat că lucrase la falsificarea banilor cu fierarul Gheorghe Radu, din șos. Olteniței 101.

Poliția a procedat la o percheziție, la locuința lor și a descoperit tipare a 100, 20 și 10 lei.

Au mai fost arestate și două surori ale fierarului, Ioana și Maria Radu, cari au participat la falsificare. Toți vor fi înaintați parchetului.

Și-a aruncat copilul

La comisariatul gării de Nord a fost adusă, de un gardian, femeia Maria Szolescu, din com. Valea (Dolj), surprinsă când aruncase în curtea gării trupul unui copil mort.

Femeia a fost arestată, iar cadavrul trimis la morgă.

Sinucidere

Eri, s'a spânzurat la locuința sa din str. Cobălcescu 58, Nicolae Maimadon, în vârstă de 73 ani.

Sinucigașul n'a lăsat nici-o scrisoare și nu se cunoaște cauza disperatului gest.

Trupul a fost dus la morgă.

După divorț...

David Șvab, tipograf, din str. Vultur 43, fiind în divorț cu soția sa, s'a dus eri, în str. Mircea Vodă 32, unde e locuința ei și, după o discuție, a luat hipermanganat.

Salvarea l-a dus la spitalul „Iubirea de oameni".

Accident de automobil

Sofia Popescu, din str. Popa Nicolae 1 bis, a fost lovită, pe str. Uranus, în fața Arsenalului, de automobilul taxi 10728, condus de șoferul Simion Ignat.

Victima s'a ales cu fractura cotului și cu numeroase răni pe corp.

Salvarea a dus-o la spitalul Brâncovenesc.

Vrajbă în familie

Femeia Luxița Gheorghe Radu, din str. Scheiul de Sus 4, certându-se cu ai săi, a băut esență de oțet.

Salvarea a dus-o la spitalul Colentina.

Când mama e vitregă...

Tânăra Olga Margos, croitoreasă, din str. Artei 16, a fost bătută așa de crunt de mama ei vitregă, Tudosia Langos, încât a trebuit să vie Salvarea în ajutorul ei.

Accident de muncă

Dumitru Constantin, din calea Văcărești 311, cazangiu la o fabrică din șos. Vitan 65, a fost rănit grav de un cazan care i-a căzut în cap, depe o schelă.

Salvarea l-a dus la spitalul casei patronale.

Când automobilele gonesc...

Samuel Haicioagă, din calea Dudești 254, trecând pe bulev. Colonel Mihail Ghica, a fost rănit de automobilul 235 din Pitești.

Victima a fost transportată de Salvare, la spitalul Filantropia.

S'au ciocnit două automobile

Un accident, care putea să aibă urmări grave, s'a întâmplat, eri dimineață, pe calea Dudești, colț cu str. Colonel Orero: autobuzul 15002, condus de șoferul Dumitru Teodosiu, s'a ciocnit cu taxiul 12658.

Deși ambele mașini s'au ales cu mari stricăciuni, șoferii au scăpat teferi.

Au fost răniți doar câțiva pasageri din autobuz, și anume: d-na Etti Golder, din str. Trinității 5, lucrătorul Wilhelm Hraba, din fund. Raion 9 și ucenicul croitor Ion Șipoș, din str. Orhei 17.

Răniții au fost pansați de un intern al Salvării, iar șoferii arestați.

Oaspeți nepoftiți

D. Ștefan Popescu Pasărea, din str. Olimp 39, a reclamat poliției că, fiind plecat la băi, cu familia, când a revenit acasă, a găsit instalați în locuință doi necunoscuți, dintre cari unul chiar dormea.

La intrarea în casă a amfitrionului, oaspeții nepoftiți au sărit să-și deschidă drum cu cuțitele și au dispărut.

Proprietarul a constatat în urmă, că i se furaseră numeroase lucruri.

NOTE MILITARE

Un an de experiență în învățământ

Experiența ce se face, acum, la *școala cursului comun*, de sub comanda d-lui general Bengliu, înseamnă o nouă etapă în evoluția învățământului nostru militar. Bine înțeles, comandamentul școlii a întâmpinat mari greutăți în anul expirat. Invățământul a avut să se preocupe în patru direcțiuni: educația *fizică, morală, pregătirea intelectuală* și *profesională*. In afara gimnasticei suedeze, care e de temeiu, elevii au fost antrenați la exerciții fizice legate de viața militară, apoi scrima și călăria. Desvoltarea corporală a fost urmărită cu aparate pe baze științifice hotărîte de O. N. E. F.

In educația morală s'a urmărit formarea sentimentelor de *voință, caracter, judecată, abnegație, onoare, devotament, ordine* și *virtuți* ostășești. Pregătirea *intelectuală* a fost făcută prin cursuri de cultură generală și de cultură militară. Pregătirea *profesională* s'a făcut în subunități și unități: pe grupe, secții, plutoane, companii și în batalion. Instrucția *practică*, technică, de luptă și tragere, a fost executată în cadrul acelorași unități: cu pușca, pușca-mitralieră, mitraliera și grenada. Organizarea *terenului*, cu toate elementele, inclusiv până la organizarea unui punct de sprijin, a fost, deasemenea, executată bine. Elevii au fost inițiați în armamentul de însoțire al infanteriei și au asistat la diferite experiențe executate în centrele de instrucție ale armelor: infanterie, cavalerie, artilerie, geniul, aviația. A fost executată și instrucția cu masca antigaz, respirația și trecerea prin camere cu gaze. Instrucția de *noapte* a fost în preocuparea, aproape zilnică, a șefilor școlii. Elevii au făcut *vizite* la: pirotechnia armatei, manutanța centrală, reg. A. C. A., transmisiuni, centrul aeronautic Pipera, reg. 4 Roșiori, fabrica de încălțăminte Mociornița, reg. de gardă Mihai-Viteazu, ziarul *„Universul"*, muzeul arheologic, fabrica „Malaxa", stația meteorologică și aeroportul dela Băneasa, stația de radio-difuziune dela Otopeni, centrul de instrucție dela Dadilov; apoi localitatea și portul Constanța, cu cercetarea vaselor, a școlii navale, îmbarcarea și asistarea la bombardament și trageri în largul mării Negre. Elevii au executat ridicări *topografice* și aplicații *tactice* la teren, în combinație cu toate armele combatante.

Cursurile *teoretice* au fost predate, la cei aproape șase sute elevi, împărțiți în 12 diviziuni, de profesorii civili și militari ai școlii din cadre și în afara cadrelor, în foarte bune condițiuni pedagogice și cu rezultate mulțumitoare. Ca un îndreptariu, în tot timpul anului, a funcționat un *consiliu de învățământ* compus din: ajutorul tactic al comandantului, comandantul batalionului de elevi, directorul de studii și 6 profesori civili și militari, cari s'au ocupat de învățământ, de programe analitice, de metode în predarea cursurilor, de manuale, ș. a.

Criza, care bântue în școala românească, și deasa schimbare a programelor analitice în liceele din țară, au avut repercusiune asupra cursurilor comune, urmate, în această școală militară.

In paralel cu regulamentele și legiuirile militare, au fost predate și numeroase *cursuri*: mecanica, aerodinamica; limba, literatura, geografia și istoria românilor; anatomia, higiena, topografia, matematicele superioare; morala, psihologia și pedagogia militară; limbile franceză și germană; hipologia; calorica; electricitatea, optica și acustica; geologia; drept internațional și economia politică și sociologie, etc.

Seminrul pedagogic a funcționat, în școală, în prea bune condițiuni, atât pentru elevi cât și pentru profesori.

G. NEDOI

Domnii abonați sunt rugați ca la orice reclamație sau schimbare de adresă să binevoiască a ne trimete eticheta cu care primesc ziarul; și pentru a fi prompt serviți la reînoirea abonamentului, să lipească pe cuponul mandatului poștal eticheta abonamentului expirat.

Mica Publicitate

Apare în fiecare zi. Minimum 10 cuvinte

— Anunciurile în chenar prețul dublu —

Pentru adresele din Capitală se va adăuga și numărul sectorului.

Cereri de serviciu

3 lei cuvântul

ARHITECT tânăr patru ani practică birou, proecte, șantier, lucrând independent dorește schimbarea serviciului. La ziar sub 45 K. 18

BUCATAREASA bună caut loc acte în regulă. Str. Barbu Catargiu No. 11, et. II, Agneș. 76

BUCATAREASA perfectă caută loc cu bărbat. Regina Sabo, Piscului 26. 13

CAUT post, casier, magazioner, portar, om încredere, 29 ani, clase de liceu, practică îndelungată lucrări de birou. La ziar sub „Cinstit" 70 K. 107

CAUT de spălat cu ziua. Madam Ana, str. Cornescu 82. 113

CAUT cameră și întreținere în schimbul serviciului Maria Moisescu, Calea Moșilor 165. 96

CAUT post de voiajor în țară indiferent bransa. Carol, Mareșal Badoglio No. 10. 151

CAUT loc menajeră sau doică, adresați Drumul Serii 90, Ecaterina. 158

DACTILOGRAFA perfectă cunoscând și lucrări biurou, caut post. Maria Georgescu, Meteorilor 29. 34

FARMACIST diplomat Graz, liberă practică 3 ani, cunoscând româna, germana, franceza, caută post farmacist. Pretențiuni foarte modeste. Oferte inginer Țvetcof, Bazargic. 6442—

FATA 18 ani caută loc copil sau jupânească. C. A. Rosetti 46. 153

JUPANEASA singură unguroaică serioasă, servită caut post casă mare. Victor Emanuel III No. 10. 161

SUFRAGIOAICA (jupânească) servită dorește angajament casă mare. Ziar 72 K. 116

SPALATOREASA perfectă germană cu ziua. Finol. Alea Grecescu 9 Belu. 195

SUCHE Posten Menajera, Kindermädchen Haus Schneiderin. Ziar 60 K. 78

ȘOFER mecanic soția bucătăreasă caut post durabil. Bulevardul Lascăr Catargiu 16 Bis, Portar. 75

TANARA caut loc copil mic. Pricep croitoria. Ecaterina. Str. Echinox No. 28, Loco. 11

Oferte de serviciu

4 lei cuvântul

ANGAJEZ băiat de prăvălie cu acte în regulă. Ceasornicăria Eșanu, Brezoianu 12. 123

ANGAJEZ urgent îngrijitor curte, anual, aibă acte fără copii, pretenții modeste Victoriei 148, Dragomir. 86

BUCATAREASA fără bărbat, leafă bună se caută, strada Lucaci 107 B. 130

BUCATAREASA singură pricepută, rostită condicuță 1060 angajez B-dul Elisabeta 65. 122

BUCATAREASA perfectă acte regulă caută Ertan, Rozelor 29 (prin Isvor). 126

BACANIA „La Petrache" str. Ștefan Stoica No. 47, caută 2 băeți 14-16 ani care cunoaște și Bodega. 95

BUCATAREASA bună serioasă curată caut Aleea Gherghel 30 B. Parcul Filipescu. 156

BLANAR bun lucrător și doi practicanți caut Buzești 44 Blănărie. 170

BAIEȚI 14-16 ani cunoscători Bodegă unul băcănie, Berăria Bragadiru, Griviței 370. 6411

BUCATAREASA la toate, având serviciu și pentru bărbat caută, Văcărești 97 etaj. 69

BUCATAREASA bună fără bărbat să știe și spăla și călca se caută în str. Popa Rusu 34. 66

BUCATAREASA perfectă spălat preferabil cu fetiță, Chefner, Popa Soare 57. 54

BOIANGERIA „Fredy" B-dul Maria 73, caută practicant, ucenic, acte în regulă. 27

BUCATAREASA servită fără bărbat, recomandații caută Pompiliu Eliade 9 (Cișmigiu), cameră separată.

BAEȚI pentru Bodegă caută Bodega Gologan, Griviței 170 colț Sinoai. 16

BAEȚI pricepuți bodegă coloniale și incepători angajează Consumul Căpățâna Zahăr, Șoseaua Pandurilor 24. 17

CAUT femee la toate să știe găti fără bărbat. 120 Calea Victoriei. 6414

CAUT bucătăreasă perfectă fără bărbat. Bulevardul Domniței 5. 93

CAUT băiat pentru bodegă Viile Moldovei, Șoseaua Basarab 62. 77

CAUT băeți de prăvălie care a mai fost la bodegă, Griviței No. 193. 79

CAUT șofer bun mecanic numai cu referințe, Aleea Gherghel 27. 84

CHELNER cinstit fără vicii garanție; locuință întreținere. Restaurantu Gara Filaret. 70

CAUT menajeră absolut singură serioasă îngrijească fără ajutor apartament patru camere. Oferte ziar 64 K. 6440

CAUT bucătăreasă perfectă să meargă moșie sau pereche bucătăreasă și om de curte. Mussolini 14 53

CAUT vânzător la coloniale 16-18 ani. Dogarilor 27. 47

CAUT chelnerițe Bodegă și Restaurant. Belvedere No. 3. 35

CAUT băiat cunoască grătarul restaurant „Oprescu" Grivița 314. 32

CAUT femee toate, cunoască gătitul, fără bărbat, cameră separată, acte regulă, leafă bună. Frumoasă 15 A. (Buzești). 31

CAUT mecanici practicanți și ucenici pentru biciclete patefoane etc. Auto Progres, 13 Septembrie 124. 25

CAUT bucătăreasă cu acte în regulă fără bărbat, Niculae Filipescu No. 15. 22

CAUT băiat la Bodegă 16-18 ani. Sf. Gheorghe Nou No. 17. 15

CAUT femeie fără bărbat curată și sănătoasă cu acte în regulă la toate să conducă gospodăria la o persoană cu un copil preferabil din provincie. 13 Septembrie No. 227. 14

CAUT femee la toate pentru țară. Adresați Niculae Filipescu 34, orele 7-9 dimineața. 6433

CAUT ajutoare și ucenice la croitorie. Harabagiu, Sfinții Voevozi 7. 62

CAUT servitoare la toate, fără bărbat. Calea Victoriei 198 (în curte). 59

COAFEZA prezentabilă perfectă eventual manichiura fix loc vacant, Cobălcescu 2. 65

CAUT distrbuitor de pâine solvabil. Șos. Colentina 2. 67

CAUT băiat 16-18 ani bun la grătar. Agricultori 150. 162

CAUT femee la toate perfectă în bucătărie la două persoane, calea Șerban Vodă 52. 177

CAUT femeie pricepută vrednică la toate. Columb 11 bis. Iooanei. 178

COFETARIA Regală B-dul Maria 82, angajează bun practicant cofetar. 115

CAUT perfecte ajutoare pentru croitorie dame. Zoe Stăncescu, Câmpineanu 7. 134

CAUT femee cu bărbat la toate Gh. Bărbulescu, Bulev. Basarab 51. 142

CAUT om de încredere, garanție 10.000. Restaurant Rai, str. Pictor Grigorescu 12. 152

CAUT băiat cu mică garanție pentru vânzare fructe. Str. Popa Tatu No. 4. 148

CAUT femeie să priceapă bucătărie fără bărbat, vrednică și curată și femeiea să priceapă la parchet, prefer unguroaice cu acte în regulă. B-dul Dinicu Golescu No. 26. 124

COFETARIA Boroș Griviței No. 80 caută ajutor. 129

CAUT mecanic rutinat pentru reparat Autocamioane, Marinescu, Șoseaua Pantelimon 104. 157

DOMNIȘOARE prezentabile pentru distribuirea insignelor se caută a se adresa Parcul Carol în fiecare zi. Intrarea principală. 44

DARAMATOR caut pentru a dărâma casă veche, Alexandru Lahovari 8. 1

DOAMNA măritată caută prietenia unei Doamne tinere onorabile să ajute ușoare treburi casnice. Adresați ziar 49 K. 36

DIRECTOR casier de meserie caut garanție materială morală. Cafeul „Elita" Schitu Măgureanu 4. 56

FEMEIE singură la toate 2 persoane. Stradela Sf. Spiridon 10 (Maria Rosetti). 92

FRIZERIA Drăgoi Șoseaua Chitili 40, caut practicant frizer și practicantă coafeză. 80

JUPANEASA sau rândași, necăsătoriți serviți la case mari, cu recomandații și acte în regulă se caută Strada Arhitect Mincu 5-7 Kiseleff. 87

FRIZERIA Ionescu Grivița 115 caută om de serviciu. 64

FRIZERIA Tomescu caută practicant și ucenic B-dul Pache 60. 63

FRIZERIA Jean Boțel 13 Septembrie 76 caută lucrător, Salariu fix. 57

FRIZERIA Câmpineanu 7 angajează coafeză manicheză și om de serviciu ori ucenic. 43

FEMEIE de serviciu cu acte caută proprietar strada Buzești 53. 42

FRIZERIA Bul. Domniței 7 angajează bun prezentabil lucrător. Frizeria Angelescu. 10

FRIZERIA Schitu Măgureanu 3 caută Coafeză să lucreze și manechiura. 181

FRIZERIA Academiei 16 angajează lucrător și om de serviciu. 159

FRIZERIA Loya, Șerban Vodă 182 caut 2 perfecte coafeze 2500 și avantaje și manicheză cu fix. 140

FEMEE la toate, singură, prezentabilă, referințe, Olănescu, Romană 41, 7—9. 41

GRADINAR. Cunoscător flori seră. Caut. Prezentați-vă eventual scriți, Comandor Zaharia, Câmpulung-Muscel. 144—

HOTEL Solacoglul caută ajutoare de madamă cu acte. Bariera Moșilor 1. 7

LEGATORESE și practicante caută Aleea Laborator 20, Prin Vitan. 102

LAPTARIA Căldărușani, producția zilnică 1500 litri lapte, caută pentru propagandarea produselor 2 domnișoare de familie bună, vrednice. Adresați Miercuri orele 11-12 Hotel Marna, Portar. 6406

LACATUȘI destoinici, lucrători, practicanți ucenici, angajează urgent. G-ral Nicoleanu 11. 165

MODE Annie Pasaj. Comedia, caută bune lucrătoare. 100

PERECHE de oameni serviți, cu acte în regulă, se caută str. Arhitect Mincu 5-7 (Kiseleff). 88

MECANIC pentru tractor caut Niculae Filipescu 34, orele 7-9. 6432

MOARA Ciurel București caută morar special în ferecătură. 12

RADIO tehnician desăvârșit cu rutină și practică în construcțiuni de aparate se caută oferte detaiate la ziar sub „Radio" 48 K. 24

ȘTIȚI undeva electromotoare de vânzare ocazional plătesc comision Berczi Grigore Alexandrescu 100. 180

SERVITOARE la toate cu acte, 600 lei lunar caută Covaci, Braziliei 7. 39

SE CAUTA băeți pentru bodegă și o fată la copil de 2 ani. Calea Plevnei No. 82 Bodegă. 99

SE CAUTA agenți specialiști pentru plasat mangal calitate superioară de Hunedoara. Doritorii se vor adresa Artei 11, et. 2 dreapta, orele 15—17. 97

ȚESATOARE perfecte vechime în regulă caută Lyon's Dudești 186. 163

UCENICE-Lucrătoare la laborator farmaceutic găsesc loc în strada Olteni 32. Adresați-vă la laborator. 6388

VOPSELARIA Feraria „Leu" Romană 123 caută tânăr numai priceput branșă. 81

VANZATORI pricepuți băcănie bodegă 18-20 ani caută Călărașilor 70

VOPSITORIA de blănuri Constantinidi, Uranus 34 caută Blănar și fată de serviciu. 68

ZEȚAR practicant caută Tipografia Strada Academiei No. 16. 180

Lecții și meditații

4 lei cuvântul

ENGLEZA, cursuri noui încep 23 August. Franceza, cursuri noui 1 Septembrie. Germana, cursuri noui 26 August. Italiana, cursuri noui 24 August. Spaniola, cursuri în preparație. Toate aceste cursuri vor începe la Școala „BERLITZ", sucursala Soc. Școlilor Berlitz care prin renumita sa metodă pentru predarea rapidă a limbilor moderne, numără 450 sucursale în toate cele 5 cintinente. Predarea se face sub controlul Direcțiunii Generale. Stenografie, cursuri noui 25 August. Contabilitate cursuri noui 1 Septembrie. Dactilografie, cursuri noui zilnic. Pentru informații și inscrieri adresați-vă Școlii „Berlitz", Str. Sărindar 14. Tel. 3/6498. 52

Bazarul Brenner,
Prima Fabrică Engleză de îmbrăcăminte bărbătească și Biroul de schimb de stofe (dărîmându-li-se localul) s'au mutat provizoriu tot în strada Colței 15 (colț str. Băcani).

FRANCEZA, germana, prepar examene, corigențe, cursul superior, Banu Manta 32. 6378

INSTITUTUL profesional „Domnița Ruxandra" autorizat Onor. Ministerul Instrucțiunii primește înscrieri eleve: copile, domnișoare învață perfect croitoria, mode, franceza, etc. Taxe convenabile. Victoriei 79. 91

JEAN Berthier, profesor de franceză. B-dul Carol 11, statuia Rosetti. 73

PREPAR rapid orice examene liceu, comerț, bacalaureat, Luculescu, Crișana 21.

VÂNZĂRI

4 lei cuvântul

AUTOMOBIL 6 HP. 3 locuri bună stare vând 15.000. Niculae Bălcescu 35. 74

AUTO sport cabriolet Donnet economic stare perfectă vând chilipir. Adresați Barbu Societatea Raf Ciclop. 6438

ATENȚIUNE: Dormitoare elegante nuc dela 5000. Sufragerii nuc dela 5000. Herrenzimmer. Holuri dela 3700. Scaune curbate. Cărucioare pentru copii și orice fel de mobile separate, cu prețuri foarte reduse, vinde cea mai mare concurentă din țară „Industria de mobile „Banatul", Calea Victoriei 145, colț cu Str. Frumoasă. Nu confundați adresa. 384

ACID CARBONIC natural din Malnaș de vânzare. Pentru informațiuni și comenzi adresați Societatea Radiana, București, strada Câmpineanu 47 sau Malnaș Băi 6435

AUTOMOBIL închis bună stare eftin 22.000, cauza plecărei, Banului 3. 174

AUTOCAMIONETA Chevrolet șase cilindri Plymuth 1929, vând eftin, Bică, Rahovei 201. 169

AUTOMOBIL Dodgi Broders deschis, puțin rulat vând ocazie, Maltopol 30. 150

CASA de bani măsură potrivită și alta mare, pentru registre, vând chilipir, Mirceavodă 63. 6395

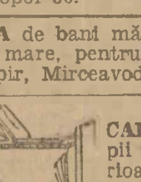

CARUȚE pentru copii calități superioare prețuri reduse, Lindenberg, Smârdan 12. 5667

CINE caută sufragere elegantă, impecabilă, eftină, găsește ocaziune unică Știrbeyvodă 76 în fund, etajul I. 114

COSTUME, pardesiuri, smokinguri puțin purtate și de comandă, nescoase la termen toate măsurile vinde „Manchester" Colței 27. 6418

DRIC nou, extra, fără pereche în țară, de vânzare. Diomide Grigorescu, Buzău. 6389

DE VANZARE eftin 26 sobe de faianță în bună stare, adresa Școala Italiană, str. Cazzavillan 28. 6446

DORMITOR, sufragerie, birou, bibliotecă, holl ultra moderne stare nouă, tablouri, lămpi, diverse, vând urgent. Jules Michelet 9 (prima dreapta). 6445

DORMITOR străin sufragerie fină holl vând colosal eftin. Cobălcescu 43 a etaj 1. 168

DORMITOARE, Sufragerii, Biblioteci, Studiouri, Holuri, modele fine originale sosit mare transport cu prețuri extrem reduse, vizitați „Interiorul Artistic", Victoriei 89. 6422

EFTIN vând câine Sf. Bernard. Locotenent Gheorghiu, G-ral Angelescu 149, Alea nouă. 30

FORD, vând roată de rezervă complecte. Strada General Berthelot 42 în fund. 133

FLOARE teiu, calitate I, recoltă 1933; vând preț convenabil. Minculescu, Hotin 39. 131

MOTOR motorină 80 cai perfectă funcțiune moară vinde ocazie, Vâlcu, Radului 33. 120

MAȘINI electrice vinde, cumpără, repară și construește. Aparate automate pentru ars păcură. Electromecanica Bateriilor 14. 6331

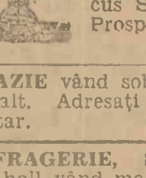

MOBILA pentru grădină, modele moderne scaune, mese pentru grădini de vară, bănci Fabrica Gutman Marcus Sf-ții Apostoli 68 Prospect la cerere. 6434

OCAZIE vând sobe de teracotă de Bazalt. Adresați Cobălcescu 41, portar. 6443

SUFRAGERIE, Stutgard dormitor holl vând mare chilipir. Văcărești 126. 169

SUFRAGERIE 11.500, Dormitor 6500 holl vând extremă urgență. Aurora 60, etaj. 167

SOBA calorifer, complectă sobă Cocs. Fierărie veche Str. Latină 6. 51

VAND 7000 lei motocicletă perfectă stare Douglas 1915. Str. Aurel Vlaicu 104. 38

VAND livret depuneri Banca Generală a Țărei Românești, 170.000 lei cu valoarea scăzută. Cometa 54. 5

VAND eternită calitate superioară. Bulevard Lascăr Catargiu 54. 6431

VAND Fiat 520 închis lei 40.000. Oprescu str. Ghiță Nedelcu 17, Gara Dealul Spirei. 6441

VAND Renault închis bună funcțiune Lei 15.000. Popa Nan 81. 80

CUMPĂRĂRI

4 lei cuvântul

AUR dinți aur cumpără cu cele mai bune prețuri „Dentara Platina". Pasagiul Vilagros 4 vis-a-vis prefectura poliției. 6270

AUR, dinți aur, uzate, bijuterii cumpără Bijuteria Select, Carada 2 (Karagheorghevici). 6421

BASCULA 300 kg. în perfectă stare spre imediată cumpărare se caută. Ofertele se prezintă Artei 11 etaj II dreapta. 98

BETONIERA mică se caută de ocazie. Șantier Povernei 7. 141

CUMPAR ocazie cărucior pentru copii dublu sau pentru unul. A. D. str. Smeului No. 6 sect. I Galben. 139

BAILE de IOD ELECTRICE SANATORIUL Dr. SMARANDESCU Str. Buzești 14 Buc., tel. 18/34, al XXIII sezon de vindecări, boalelor cronice, rheumatice, artritice, nervoase, de sânge, de femei, etc. Săracilor prețuri de binefacere, cons. gratis

CUMPAR ocazie cassa „Național" bună stare. La ziar 47 K. 21

CUMPAR cărți vechi romane străine, Theodorescu Lumei 2 Grozăvești. 101

PAT bronz cu somieră bună stare ocazie cumpăr oferte ziar 57 K. 61

PIAN bun cumpărăm. Adresați oferte „Amicul" Labirint 116. 160

STRUGURI prima calitate cumpără în cantități mari, oferte urgente la Creditul Financiar Str. Gen. Praporgescu 12 bis 6404

VÂNZĂRI și cumpărări de imobile, moșii, păduri, terenuri, arendări

5 lei cuvântul

AVAND datorii vând chilipir imobil nou două corpuri a trei camere, antreu, bucătărie, grădină, 325.000; Altul nou cu două apartamente băi faianțe, grădină, garaj, 625.000. Informațiuni: Colectura Banca Română, Carol 11. 176

ANTREPRIZA construcții Bulevardul Brătianu 30, execută rapid locuințe, tranformări, plată după execuție. 149

CUMPAR teren central 200—250 mp. pentru construcție. Oferte ziar sub teren 77 K. 146

CUMPAR casă nouă modernă două apartamente a patru camere hall dependințe preferat centrală ofer 800.000 imediat restul până la 1.000.000—1.200.000 privilegiu. Adresa ziar „Imediat" 78 K. 147

CUMPAR casă curată până 130.000 sau teren Cartierele Grivița, Grand, Filantropie, mici înlesniri. Intermediari Griviței 354. Vinărie. 136

CAMPINEANU-Cișmigiu construcție nouă parter etaj 6 camere dependințe grădină 300.000+150.000 Credit, Dima, Regală I colț Victoriei. 135

CASE cu prăvălii vând în piața Dămăroaia. Adresați Băcănia la Ghiorghiță. 6439

CUMPAR prăvălie comerț 160 mii restul rate. Ziar 50 K. 37

CAUT în arendă 50—100 pogoane teren arabil având mic conac. Prefer județele Ilfov, Vlașca, Teleorman. Scriți detailat Dr. Maria Petrescu-Cernea. Str. Vasile Boerescu 12. București. 6429

CAUT loc casă 200—300 m² nu departe centru. Indicați prețul la ziar 15 K. 53

CONSTANȚA: Ion Lahovary 109, 4 camere, hall, bae, dependințe. 6399—

CUMPAR teren 200-300 mp. la poziție bună pentru construcție casă raport. Intermediari excluși. Oferte ziar cu adresa exactă 17 K. 6412

DE VANZARE imobil construcție nouă loc 350 m.p. Fund. Grozăvești No. 20 bis 6436

„DOROBANȚILOR"!!! Willă 1932 două apartamente grandioase, băi, parchete, curte=430.000. Dionisie 14. 145

EXPOZIȚIE!!! Imobil două apartamente ultramoderne 1.200.000 „Inlesnirea" Sfântul Ionică 5. 138

GRIGORE ALEXANDRESCU! Vilă nouă 2 apartamente fiecare 3 camere, holl, băi, dependințe, parchete, tapete. 450.000 + credit 400.000. Bucur, Bulevardul Brătianu 26. 127

LOC de veci cimitirul Bellu 6 m.p. Adresați Richard, 108 Gr. Alexandrescu. 9

LOCUINȚE orice valoare terenul Proprietarului sau Antreprizei, reparații, transformări, planuri, autorizații, execută Antrepriza Italiană, strada Biserica Amzei 29. 104

OCAZIUNE rară! Parcul Delavrancea-Bufet construcție nouă, parter-etaj. 2 apartamente confort modern, curte 300.000 + credit 125.000. Alta Podul Elefterie vilă cubistă 1932 5 camere bae, dependințe, confort 400.000. Adresați Franklin 5. 128

PARCUL Călărași cumpăr urgent teren. Oferte detailate. Ziar 66 K. 105

PARCELE mici de vânzare Parcul Principesa Elena str. Dr. Tomescu 13, 15, 17 (prin Bd. Dr. Lister). Informațiuni Ing. Mateescu, Știrbey Vodă 188 sau Dr. Pasteur 14. 50

TEREN 388 m.p. Dămăroaia vând 30.000. Adresați ziar 55 K. 20

VAND casă frumoasă, confort modern. Garagiu, curte, Strada Popa Rusu 6. 3

VAND casă patru camere bucătărie, magazie, cișmea 90.000. Penovici 38 A. (Bellu). 23

VAND casă nouă 3 camere antre sufragerie bucătărie pivniță, Munteanu 18 (Bufet). 45

VAND imobil vad comercial cu venit. Zamfirescu, str. Zidurilor 5. 6413

VAND prăvălie, pivniță, două camere, strada Sft. Treime 25 Tei. 143

VAND ultima parcelă colț fațada 22 metri prelungirea Dorobanților 138.000. Nicolae Golescu 14, etaj II Novițchi. 119

INCHIRIERI

Apartamente goale

5 lei cuvântul

ARMENEASCA 15 parter nou hol 4 camere, bae, dependințe. 60.000, plata acuma. 172

APARTAMENT mic de închiriat 2 odăi bae eventual bucătărie cu sau fără mobilă, Dumbrava Roșie 2. 46

CAMERA goală electrică teracotă apă, închiriez Horațiu 9 (Popa Tatu). 82

CAUT casă două camere, antreu bucătărie, magazie pivniță, curte Ziar 67 K. 103

CAUT cameră mare (sală) pentru cursuri practice, plin centru. Oferte preț ziar 73 K. 121

CAMERA goală electrică, teracotă. baie, Stradela Bucovinei 5. 110

DE INCHIRIAT Știrbey Vodă 60 camere goale, frumoase, confort. 111

GARSONIERA sau mic apartament cu tot confortul modern se caută pentru imediat. Oferte cu preț și descriere amănunțită sub „L. 2137" transmite Rudolf Mosse, S. A., București, Bulev. Brătianu 22. 154

INCHIRIEZ eftin 2 camere antreu bucătărie, pivniță, electrică teracotă, Justiției 3. 58

INCHIRIERI

Camere și apartamente mobilate

5 lei cuvântul

CAMERA bine mobilată intrare separată închiriez strada Basarabiei 11 bis (Buzești). 6448

CONVENABIL cameră mobilată, bae. Vasile Lascăr 24 etaj III, dreapta. 6447

CAUT cameră elegant mobilată parterre preferabil baie neapărat intrare din stradă separat. Ziar 59 K. 6437

CAMERA elegant mobilată, parter, electrică, separată, închiriez 1-2 persoane. Berzei 81. 49

CAMERA bine mobilată închiriez la pereche, Carolina 26, prin Vitng. 2

CAMERA frumos mobilată apă caldă, bae, convenabil, cal. Victoriei 2, portar. 109

DOMN singur caută cameră mobilată cu electrică, teracotă chiuvetă, apropiere centru, preț convenabil. Ziar 74 K. 125

FUNCȚIONARA caut cameră mobilată intrare separată centru, Ofer 1200, Ziar 65 K. 94

FUNCȚIONAR superior Stat, singur, caut urgent cameră mare elegant mobilată, cu bae, parket, teracotă, intrare separată, cartier liniștit la o familie onorabilă, în apropierea Ministerului Muncii (Calea Griviței 64). Adresați-vă portar. 33

INCHIRIEZ cameră mobilată intrare separată, Scărlătescu 32 prin Bul. Basarab. 40

INCHIRIEZ cameră bine mobilată, bae telefon o singură persoană. Bălcescu 2, etajul I. 48

INCHIRIEZ derizoriu cameră mobilată la ofițer cu ordonanță. Bogdan-Voivod 4. 179

PARTER cameră mare frumoasă față mobilată 2 persoane Carol Davila 99. 29

Pierderi. Dispariții

5 lei cuvântul

PIERDUT câine Spitz mic, Bulevardul Maria 67, bună recompensă. 26

TRIFU ZLOTE, pierdut diploma 61 din 1932, eliberată Șc. Normală Alexandria, declarând-o nulă. mâna ori cui s'ar găsi. 112

DIVERSE profesionale. Asociații

4 lei cuvântul

FINANCIARE, LOTERII, etc.

7 lei cuvântul

AUTOMOBILIȘTI reparați cauciucurile garantat Popa Tatu 51. 166

ANUNȚAȚI 3—7762 executăm înleniri orice construcții, transformări, reparații. Specialiști igrasie. „Avântul" Teilor 6 (Colței). 6444

BLANAR fost maiestru case mondiale străine lucrează familie. Buzești 44. 171

BOLI Femei, reguli dureroase întârzieri, operațiuni Doctor Rosman Bulevardul Carol 21 Etaj. 6408

BUFETUL Teatrului Alhambra închiriez stagiunea iarnă Papaianopol Dr. Lister 3. 90

BLANAREASA repar transform orice blană. Grünberg, Horațiu 8 (Popa Tatu). 6428

CAUT Reprezentanțe pt. Provincie. Rog adresați ziar sub „Prahova" 75 K. 137

CAUT asociat, văduvă singură, cine are pensiune, birt, în funcție, am 15—20.000 capital, plus muncă și cinste. Oferte serioase la ziar 69 K. 106

CAUT tovarăș mic capital, poziție bună, venit sigur, adresați Predescu Griviței 106. 72

CROITOREASA perfectă lucrez în familie 80 ziua. Ziar 53 K. 55

CAUT asociat bodegă restaurant plin centru, eventual predau avantajos. Costescu, Magazinul Capitalei, Doamnei 10. 8

D-na DOCTOR MAMOȘ Brohovici, boli de femei, Gravide, tratamente, operațiuni, Consultația 60 lei. Văcărești 64. 6409

ILONA Coafor de Dame, Str. Regală 6, Ondulațiuni Permanente Lei 250, Vopsitul Părului Lei 150. Bacșișul Desființat. 173

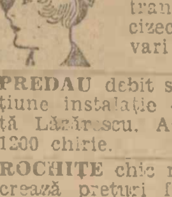

LISABONA, apreciată, ghicește bine, împacă supărați. Popa Tatu 29, în curte prima ușă dreapta. Taxicourile 6, 8, 9. Consultația 50 lei. 132

LUCREZ lenjerie, damă, domni în casă. Ema, Banu Manta 65. 83

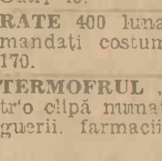

MIMI execută Rochi începând 350. Pălării transformăm dela cinci lei. General Lahovari 37. 175

PREDAU debit special plină funcțiune instalație complectă, locuință Lăzărescu, Aeroportul Băneasa 1200 chirie. 71

ROCHIȚE chic rochii elegante lucrează prețuri foarte convenabile. Olari 40. 117

RATE 400 lunar, aconto 500, comandați costume fine. Victoriei 170. 168

TERMOFRUL „BEX" încălziți într'o clipă numai cu apă rece. Droguerii, farmacii 4

PUBLICAȚIUNI Oficiale de licitații

10 lei cuvântul

PUBLICAȚIE. La 10 Septembrie 1933 ora 18 are loc licitație pentru aprovizionarea a 30—35 vagoane păcură pentru încăzitul Cercului Militar pe 1933-1934. Informațiuni zilnic la Administrație între orele 18-20 strada Constantin Mille 1. 28

SAMBATA 26 August ora 8—10 licitație închirierea prăvăliei strada Blănari 35. Condițiunile, Biserica Șelari. 19

CORESPONDENȚE

5 lei cuvântul

VERA. Aștept Vineri ora 10 Opera Zora. 41