Anul al 50-lea 10 Pagini EXEMPLARUL In Țară: 3 Lei In Străinătate: 6 Lei 10 Pagini Nr. 230 Joi 24 August 1933

Taxa poștală plătită în numerar conform aprobării Dir. G-le P. T. T. No. 120228/932

ABONAMENTE IN ȚARA Lei 200 pe 3 luni Lei 380 pe 6 luni. Lei 750 pe 12 luni. O lună Lei 80 In străinătate în raport cu tariful poștal și valuta

UNIVERSUL

CELE DIN URMA ȘTIRI DIN LUMEA INTREAGA, TELEGRAFICE ȘI TELEFONICE

REDACȚIA ȘI ADMINISTRAȚIA: BUCUREȘTI, STR. BREZOIANU No. 23-25

CENTRALA TELEFONICA A ZIARULUI are numerele: 3-1370, 3-1371, 3-1372, 3-1373, 3-1374, 3-5643.

FONDATOR: LUIGI CAZZAVILLAN

DIRECTOR: STELIAN POPESCU

Școala și politicianismul

Rapoartele speciale prezintate ministerului instrucției publice, de președinții comisiunilor de bacalaureat, asupra examenelor ce s'au dat în sesiunea Iunie a.c., pe lângă unele constatări îmbucurătoare, cuprind fapte, observațiuni și propuneri, cari dovedesc multe slăbiciuni și scăderi în învățământul public, ca și în viața noastră socială.

Iată ce se spune și ce se propune într'un raport înaintat ministerului instrucției publice, de d. O. Ghibu, profesor universitar, care a prezidat o comisiune de bacalaureat în Chișinău:

„În special, vă rog, să vă îngrijiți ca în comisiunile de bacalaureat să nu mai fie numiți deloc profesori-deputați, senatori, prefecți, sau primari, — nici în orașul lor și nici în orașe străine. De asemenea, din aceleași motive, să nu fie numiți foștii deputați și senatori, în comisiunile din județele pe care le-au reprezentat, sau în județele unde fac politică. De același tratament să se împărtășească și soțiile acestora, — dacă sunt profesoare".

Această propunere dovedește cât de primejdios este virusul politicianismului introdus în școală și cât de scăzut este nivelul moral al majorității celor ce reprezintă în Parlament „voința națională" și „țara legală". Practica demagogiei și interesele variate de ordin electoral și de partid au contribuit la această scădere a nivelului moral.

Firește, că sunt și excepții onorabile; elemente, care și-au păstrat linia de conduită impusă de simțul datoriei și al răspunderii.

Raportul citat se ocupă însă de majoritatea acelor politicieni, cari au uitat datoriile ce le impune calitatea lor de profesori examinatori, din considerațiuni de partid, sau personale, în legătură cu mandatul lor de senator, sau deputat, ori cu funcțiunile de prefecți, sau primari.

Așa se explică faptul întristător, că aceștia nu pot rezista intervențiilor făcute de candidații interesați să obțină diploma de bacalaureat, în ori ce condiții, și manifestă o indulgență împinsă până la slăbiciune.

În împrejurările de astăzi, când tineretul dă asalt facultăților, se impune o selecțiune a elementelor ce pătrund în învățământul superior și de aceea examenul de bacalaureat trebue să prezinte toate garanțiile de seriozitate și imparțialitate.

Cultura nu se bazează pe diplome obținute prin mijloace condamnabile.

Cercetașii egipteni la „Universul"

Marți, cercetașii egipteni sosiți în Capitală au vizitat palatul ziarului nostru, fiind primiți și conduși în toate secțiile de d-nii Jean Zaharof și prim redactor Romulus Seișanu.

Cei 31 cercetași erau însoțiți de 8 profesori comandanți și 2 profesori delegați de ministerul instrucțiunii publice din Cairo, d-nii Mohamed Onsy, Hassan M. Gohar, Tolba A. Salama, Ahmed H. Ismail, Mohamed Abd el Megid Osman, Sadek Fahmy, etc. În București, oaspeții egipteni au fost conduși de d-nii prof. Mihail Popovici, Valeriu Tebeica, lt. Panaitescu, L. Leontescu, dr. Lentzer, Barbelian și de o delegație de cercetași interpreți.

Oaspeții au fost entusiasmați de primirea făcută și de cele văzute în palatul ziarului nostru.

ÎNARMĂRILE SECRETE ALE GERMANIEI

Londra, 21. — „Sunday Referee" continuă să publice articole care dovedesc că Germania violează clauzele tratatului dela Versailles referitoare la dezarmare.

Laboratoarele germane, spune publicația londoneză, lucrează zi și noapte la fabricarea gazelor și Germania e pe punctul de a descoperi un gaz otrăvitor care, împreună cu un echipament aeronautic special i-ar da putința să repete invadarea Belgiei. Poftele militarismului german sunt atât de mari, încât Germania singură nu dovedește cu fabricarea armamentelor și de aceea a fost nevoită să recurgă la servicile străinătății. Între țările care-i furnizează material se numără Suedia, Olanda, Elveția, Italia și Turcia.

În ceeace privește efectivele militare, spune „Sunday Referee", nu se poate nega că astăzi Germania cu toate organizațiile sale militare, dispune de o armată cuprinzând un milion de oameni bine antrenați, gata de război. Din această cauză, în orice clipă, potențialul său de pace poate fi transformat într'un potențial de război.

Pe de altă parte, cei 100.000 oameni ai Reichswehr-ului sunt gata să încadreze două sau trei milioane de oameni mai puțin antrenați.

Pelerinajul la Lourdes

— 120 persoane tămăduite la prima slujbă —

Paris, 21 (Rador). — *O mulțime de peste 70.000 oameni a asistat azi la solemnitatea pelerinajului național francez la Lourdes.*

Serbările de la Lourdes sunt sub președinția Monseniorului Maglione, nunțiul papal.

Nunțiul papal a oficiat azi o slujbă în grota făcătoare de minuni, mulțumind lui Dumnezeu pentru vindecarea miraculoasă a suferinzilor care vin în pelerinaj la Lourdes. La slujbă au asistat și 120 de persoane care toate au fost tămăduite de diferite boli în urma rugăciunilor făcute la Lourdes.

Intensa activitate diplomatică a d-lui Mussolini

— Tratativele cu regele Boris al Bulgariei, cu ministrul de externe turc și cu Litvinoff —

Roma, 21 (Ullstein). — *Presa italiană precizează, că directivele actualei politici italiene sunt: asigurarea independenței Austriei și pe de altă parte, menținerea prieteniei cu Germania.*

Cercurile diplomatice constată că în ultimele zile Italia duce o activitate diplomatică din cele mai intense.

Această activitate este îndreptată nu numai în direcția aplanării conflictului austro-german, ci și în alte direcții.

Astfel, se spune că regele Boris al Bulgariei, care se află actualmente la Roma va vizita ,după toate probabilitățile, în trecerea sa spre Bulgaria, pe regele Alexandru al Iugoslaviei și pe regele Carol al României, a avut lungi întrevederi cu d. Mussolini.

Aceste întrevederi s'au purtat în special în jurul aderării Bulgariei la pactul de neagresiune italo-sovietic.

Spre a se înlesni aderarea Bulgariei, nu s'a prevăzut în textul acestui pact nimic despre agresor, deoarece în definiția agresorului se prevede și clauza că e considerat ca atare și acel stat care tolerează pe teritoriul său bande armate, care fac incursiuni pe teritoriile altor state.

Aceasta este însă tocmai situația Bulgariei, care tolerează pe teritoriul său bande macedonene care fac incursiuni pe teritoriul statelor vecine.

Bulgaria n'ar fi semnat nici odată, un pact care ar fi conținut o asemenea clauză.

Pe de altă parte, se anunță că și ministrul de externe Terofic Rushdi Bey va veni din nou la Roma și că, cu toate desmințirile date până acum, și Litvinof, cari se află acum la Karlsbad, va vizita pe Mussolini la Roma între 28 August și 1 Septembrie, în vederea discuțiilor cu privire la pactul de neagresiune italo-sovietic.

—x*x—

M. S. REGINA MARIA A PĂRĂSIT CONSTANȚA

21 August

M. LL. Regina Maria și Elisabeta cari au sosit azi la ora 8 jum. în localitate, spre a vizita pe Marele Voevod Mihai, au părăsit orașul, la ora 7,30 seara în două vagoane regale ataşate rapidului de București.

Atât la sosire cât și la plecare M. LL. au fost salutate cu câte 21 lovituri de tun, trase de pe navele de război.

—x—

S'au ciocnit două camioane

— 8 MORȚI, 20 RANIȚI —

New-York, 21 (Rador). — **În orașul Wilmington (Delaware) s'au ciocnit două camioane cari au luat foc. Opt persoane au fost ucise, iar 20 grav rănite.**

FILME

— Frumos discurs a ținut!
— Admirabil!
— Ce concepție!
— Dar ce limbă!
— Ce căldură!
— Ce gradație!
— Și, ceeace formează calitatea cea mai mare, improvizat! El n'a învățat pe din afară, n'a repetat ce-a scris!

A doua zi, un redactor al ziarului partidului se prezintă oratorului.

— Vă felicit călduros pentru mărețul succes. E tot ce am auzit mai sclipitor improvizat, mai spontan cucerit!

— Da... mă rog... mulțumesc... Așa sunt eu totdeauna...

— Direcția ziarului vă roagă să-i faceți onoarea să-i dați discursul, ca să facă un rezumat în extenso.

— Cum?!

— Adică... nu tot, fiindcă suntem o foae mică... dar părțile esențiale, sublime.

— Regret că n'am manuscrisul. Eu nu mă pregătesc niciodată. Mă adaptez în momentul cuvântării publicului, locului și chestiei.

— Atunci, vă rog să mi-l dictați așa precum vi-l aduceți aminte.

— Asta da. Șezi la biuroul meu. Uite hârtie, toc.

Oratorul începe să vorbească și să se plimbe prin casă, când cu brațele încrucișate, când cu degetul întins în gol, la fel cum glăsuise și gesticulase la întrunire.

Dar tocmai când ataca notele de impresiune ale perorației scoase dintr'un vechi discurs necunoscut al unui răposat om de stat cunoscut, ușa se deschide și soția, drăgălașă, îi zice, zâmbind, din antreu, de unde nu vedea pe ziaristul căruia îi curgea nădușeala pe hârtie:

— Bine, dragă, ai ajuns maniac!... A câtea oară repeți pe dinafară discursul pe care ți l-am făcut eu acum o lună?!

Don José

Ce va face Mica Înțelegere?

— Problema austriacă a intrat intr'o fază gravă —

Atitudinea provocatoare a Germaniei, călătoria d-lui Dollfuss, cancelarul Austriei, la Roma și întrevederea sa cu d. Mussolini, dovedește că situația din Europa centrală a intrat într'o fază gravă, care impune o acțiune diplomatică energică din partea tuturor puterilor interesate să asigure pacea în această regiune a vechiului continent.

Problema austriacă poate să se complice din zi în zi, dacă se va lăsa Germaniei, câmpul liber de manevre. Se știe ce urmărește Germania, hitleristă sau nehitleristă: ANEXAREA AUSTRIEI.

Prin alipirea acestei republici la Reich, se va îndeplini o parte din programul politicii imperialiste a guvernului din Berlin: expansiunea spre sud și întărirea poziției Germaniei în Europa centrală.

Prin realizarea „Anschlussului" *germanismul, întins de la Baltica la Adriatica, ar despărți Europa în două și va zdruncina profund echilibrul forțelor stabilite prin statutul actual. Impingerea se va exercita apoi mai departe. Nici cele 3 milioane de germani din cadrilaterul boem, nu sunt o cantitate neglijabilă pentru politica Reichului.*

Situația Cehoslovaciei va fi foarte delicată, în ziua când Viena va fi transformată în capitala unei simple „mărci germane".

Dacă la originea sa, Austria a fost o simplă „marcă" a imperiului german la est, — OESTER REICH —, prin Anschluss, ea va ajunge o marcă a noului imperiu german, la sud. Centrul de gravitate al germanismului se va deplasa apoi brusc spre centrul Europei. De aceea, independența Austriei trebue să fie asigurată, menținută și întărită, nu numai în interesul micii republici dunărene, dar în interesul superior al păcii continentale. Problema austriacă nu este regională, ci europeană. Nici unul dintre statele, care au colaborat, în calitate de puteri asociate și aliate, la creațiunea Europei de drept, pe baza tratatelor în vigoare, nu poate adopta atitudinea indiferentă, sau politica „espectativei" în afacerea „Anschluss-ului".

S'a făcut acum trei săptămâni un demers la Berlin, din inițiativa Angliei, la care a luat parte Franța si sub o anumită formă — conversațiuni amicale — Italia, în legătură cu agitațiile social-naționaliste germane în Austria.

Această acțiune diplomatică — așa cum s'a făcut — n'a prezentat avantajele unui demers simultan și concertat, cu toată existența pactului în patru.

Cele trei mari puteri au acționat fiecare, separat, pe planuri diferite, cu toate că obiectul intervenției a fost același.

Rezultatele nu puteau fi decât mediocre. Profitând de aceste diviziuni și puncte de vedere deosebite, Germania hitleristă a continuat și intensificat propaganda sa împotriva guvernului Dollfuss, fie prin radio-Münich, fie prin formațiunea de organizații „nasiste" austriace, pe teritoriul Reichului. Documentele publicate zilele trecute, de ziarul vienez „Reichpost", relative la amestecul direct al unor agenți diplomatici germani, în afacerile interne ale Austriei și recentul discurs alarmant pronunțat la postul de radiodifuziune din Münich, de d. Habisch, șeful statului-major hitlerian, împotriva independenței Austriei, au scos în evidență ineficacitatea demersului diplomatic făcut la Berlin, în condițiile cunoscute.

Alte metode diplomatice s'ar impune pentru înlăturarea unei situații suficient de încordate în Europa centrală.

Metoda cea mai indicată ar fi un demers comun al marilor puteri și al Micii Înțelegeri, la Berlin, având ca bază juridică respectarea art. 11 din pactul Societății Națiunilor și al art. 80 din tratatul dela Versailles. Nu se întrevede posibilitatea unui asemenea demers. Anglia păstrează espectativa și recomandă o apropiere a Austriei de Mica Înțelegere.

„FRANȚA — scrie „Le Temps" — POATE CONSIDERA ȚARILE LIMITROFE CU AUSTRIA MAI INTERESATE DECAT EA, CA SA EVITE ANSCHLUSS-UL, chiar sub forma ipocrită a instalării la Viena a unui guvern național-socialist; dar, în același timp, este PERFECT DECISA SA IMPUNA IN EUROPA, RESPECTUL PRINCIPIILOR ESENȚIALE ALE DREPTULUI PUBLIC".

Când? Nu printr'o acțiune „precipitată", care ar putea fi mai mult dăunătoare, decât folositoare, ci, deocamdată oferind sprijinul său puternic, cabinetului Dollfuss, în „lupta sa curajoasă".

Dar, CAT TIMP ȘI PRIN CE MIJLOACE PROPRII, va putea oare cabinetul Dollfuss să reziste pe poziție? Iată marea întrebare.

Italia, în urma întrevederii de la Roma dintre cancelarul austriac și d. Mussolini, poate să-și precizeze atitudinea sa, căci e direct interesată. O expansiune a Germaniei până la Brenner, evident că nu poate fi convenabilă intereselor Italiei.

Mai rămâne intervenția Societății Națiunilor. Dar adunarea dela Geneva trebue să fie pusă în mișcare de unul dintre membrii săi. Cine va interveni? Austria? Puterile, cari au semnat „pactul în patru"? Mica Intelegere, sau chiar Germania? Este interesant faptul următor: Germania pare dispusă să se discute problema Austriei, la Geneva. Așa reese din declarațiile pe care le-a făcut d. Habicht. In concluzie, nu este încă bine definită atitudinea marilor puteri.

Evenimentele se pot precipita și diplomația europeană s'ar găsi în fața unui fapt îndeplinit.

Mica Înțelegere a păstrat și ea, până acum, o prudentă rezervă. Se va putea menține oare aceeaș rezervă mai departe, când problema austriacă — dună cum foarte bine spune „Le Temps" — interesează în primul rând puterile limitrofe, și echilibrul forțelor din Europa centrală și siguranța națiunilor din această parte amenințată a continentului?

Desigur că nu.

R. SEIȘANU

NOUA EUROPĂ CENTRALĂ

de S. OSUSKY

Ministru plenipotențiar al Cehoslovaciei la Paris

„L'Europe de l'Est et du Sud Est" publică următorul articol interesant:

„Unul din rezultatele marelui război a fost reconstituirea și consolidarea definitivă, pe baza principiului naționalităților, a statelor Europei centrale. Populațiile acestor țări — polonă, cehoslovacă, iugoslavă și română — s'au găsit la răspântia marilor ciocniri ale Istoriei. Supuse mai întâi, independente acum, aceste popoare atrag, prin forța lucrurilor și situația geografică a țărilor lor unde le-a așezat Istoria, interesul Europei.

Dar, după 15 ani, abia după ce și-au organizat independența Polonia, România, Iugoslavia și Cehoslovacia, bătrâna Europă a devenit nerăbdătoare, pretinzând că stabilizarea păcii pe baze noui, rezultând de pe urma războiului, nu înainta cu destulă repeziciune și că, datorită acestui fapt, se ivea un nou pericol de război.

Ca să dea mai multă insemnătate acestei nemulțumiri, se spune, adesea, că națiunile Europei Centrale n'au o civilizație, tot atât de veche ca celelalte mari națiuni indo-europene. In privința aceasta, se uită că tocmai națiunile Europei Centrale au amortizat ciocnirile popoarelor asiatice și că la adăpostul meterezelor constituite de ele, Europa Occidentală a putut crea cultura ei individuală și să ducă o viață civilizată.

Se pretinde apoi, că înăuntrul acestor noui state în vârstă de abia 15 ani — tinerețea aceasta trebue subliniată — lucrurile nu prea merg tocmai bine; că, bunăoară, Cehii și Slovacii nu trăesc totdeauna în armonie, ca și Sârbii, Croații și Slovenii de altminteri și că Polonezii, supuși odinioară la trei regimuri diferite, n'au totdeauna acelaș fel de a vedea.

Aceste mustrări sunt oarecum greu de înțeles, când ne gândim că această Europă, atât de aspră pentru statele noui, a acordat Habsburgilor patru veacuri pentru aceeași operă (fără rezultat, dealtminteri); că Franța a avut nevoe de secole ca să-și înfăptuiască unitatea administrativă și națională și că numai acum d-nii Musolini și Hitler termină unificarea Italiei și a Germaniei, începută cu mult înaintea lor.

E cert, pe de altă parte, că dela ocuparea Europei de rasa indo-europeană. Slavii și Românii au stingherit totdeauna pe cineva. In secolul al III-lea barează drumul Goților și Heru-

(Continuare în pag. 2-a)

AMĂNUNTE ASUPRA SINUCIDERII D-RULUI COSTINIU

Am scris eri că docentul universitar d-rul Costiniu, cunoscutul specialist în boli de nas, gât și urechi s'a sinucis cu un glonț de revolver.

Doctorul Costiniu senior era în vârstă de 63 de ani și fusese medic primar al spitalului Colțea, secția otorino-laringologie.

Originar din județul Botoșani, com. Dumbrăveni, el a făcut școala primară și liceul „Laurian" la Botoșani, apoi a urmat medicina la București.

S'a distins repede în specialitatea nas, gât și urechi și ajunsese unul din cei mai căutați medici în această direcție.

Costiniu nu s'a mulțumit să practice numai medicina pură ci a depus o intensă activitate pe teren social, ținând conferințe la „Radio" și stăruind la diferite ministere pentru introducerea profilaxiei otorinolaringologiei între școlari.

Avea idei sănătoase și ducea o luptă încordată pentru isbânda lor, dovedind astfel că medicul trebue să facă din profesiune un apostolat.

Tot el este și întemeietorul „Societății otolaringologilor români" și era delegatul ei la toate congresele din țară sau din străinătate.

Pierderea sa lasă un gol în corpul medical și a produs în oraș o profundă impresie.

CE NE SPUNE FIUL DEFUNCTULUI

D. dr. Alexandru Costiniu junior spune că tatăl d-sale și-a petrecut Duminica la Constanța.

Ambii au fost ziua în vizită la d. colonel Costiniu, fratele sinucisului, iar seara au fost toți la Cazinou.

Dr. Costiniu senior a fost vesel, a glumit, a râs, a avut însfârșit o purtare care nu dădea nimic de bănuit asupra tragicului său gând.

Seara au plecat spre Capitală.

In tren erau mai mulți medici dela c. f. r., cu care sinucigașul s'a întreținut cordial.

Ajunși în București, dr. Costiniu senior și fiul său au luat mașina până în str. Mussolini.

Tatăl n'a permis fiului să-l însoțească până în casă, deși acesta se oferea.

S'au despărțit în poartă și bătrânul și-a mângâiat cald feciorul pe obraz, apoi l-a sărutat.

— Abia azi, când am aflat de dramă, mi-am dat seamă că era un sărut de adio!...

AMANUNTE ASUPRA SINUCIDERII

Asupra chipului cum s'a sinucis doctorul Costiniu, se știe acum că el a luat întâi, dimineața, o doză puternică de arsenic.

Acesta a întârziat însă să-și facă efectul.

In starea nervoasă în care se afla, doctorul a luat un creion și a scris un bilețel, care s'a găsit în noptieră, adresat autorităților: „Desgustat de viață și de lume, sunt hotărît să mă omor. Rog să nu fie nimeni bănuit."

E un scris mărunt, tremurat, nesigur.

Apoi a întrebuințat revolverul.

Tot pe noptieră s'a mai găsit o scrisoare adresată fiului său și în care bătrânul medic luase dispoziții asupra înmormântării.

Intre altele, cere să nu i se facă înmormântare pompoasă, să nu i se țină discursuri sau să i se aducă flori.

Eri, s'a arborat doliul la direcția generală c. f. r., unde defunctul era medic, la clubul partidului național-liberal, la spitalul c. f. r. din str. Viting și la Casa muncii c. f. r.

*

Numeroși colegi și public s'au perindat Luni pela locuința defunctului prezentând familiei condoleanțe.

*

Trupul sinucigașului a fost transportat la crematoriul „Cenușa".

Monumentul lui Aurel Vlaicu

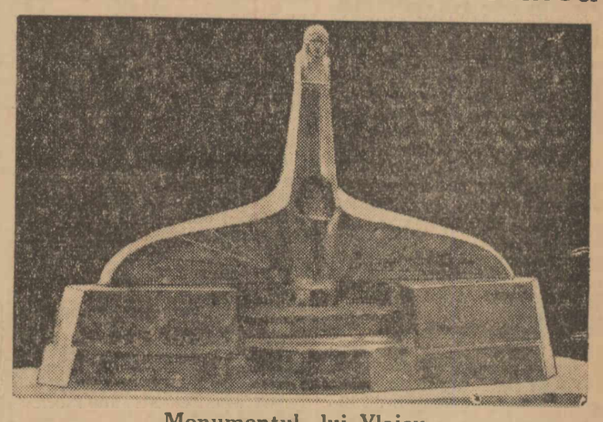

Monumentul lui Vlaicu
(macheta sculptorului Popoiu, fost elev al lui Aurel Vlaicu)

Un comitet din care fac parte d-nii coloneli aviatori ing. Negrescu, Sever Plăiniceanu, maior inginer Tatu, D. Popescu, președintele Asociației tehnice din aeronautică și sculptorul George S. Popoiu, a luat inițiativa ridicării unui monument în Capitală lui Aurel Vlaicu, unul din primii aviatori români, inventatorul avionului cu motorul învelit complet de o capotă metalică.

Acest monument se va inaugura în cursul lunii Septembrie a. c. cu o deosebită solemnitate.

LUIGI CAZZAVILLAN (x) intr'un grup de voluntari garibaldieni
(Fotografie găsită la Arzignano)

ASIGURAREA „FRANCO-ROMÂNĂ"
Bucureşti, Griviţei 23. — Fondată 1920 (M.O. 182-1920)

ASIGURAREA „FRANCO-ROMÂNA" CUPON N-rul 1-10 25 Aug. 1933

10 cupoane, dimpreună cu lei 20, dau dreptul la o asigurare A. M. „UNIVERSUL", grupa copii şi şcolari, de lei **20.000** cu un număr de premii de 10.000 lei şi 2 numere de premii de 5000 lei

Tragerea la 1 Septembrie 1933
separat de a celorlalţi asiguraţi

La 1 Septembrie 1933

va avea loc tragerea generală şi specială a Societăţii „Franco-Română" de Asigurări Generale

Vor lua parte:

1) **Asiguraţii AM. „Universul"** la curent cu plata ratelor.

2) **Abonaţii**, cari au primit gratuit poliţele de 50.000 lei şi 20.000 lei cu ocazia jubileului „Universului" şi cari vor achita rata August 1933, de Lei 295, pentru asigurarea de 50.000 lei şi Lei 140, pentru asigurarea de 20.000 lei.

3) **Toţi abonaţii şi cetitorii** cari vor trimite Lei 140, pentru o asigurare nouă de Lei 20.000, sau Lei 295, pentru o asigurare nouă de Lei 50.000, cu începutul 1 August 1933.

4) **Copiii şi şcolarii** cari au trimis Lei 20, dimpreună cu 10 cupoane şi cari au primit gratut poliţa şi anexa specială cu începutul 1 August 1933, vor lua parte la o tragere specială de premii, separat de ceilalţi asiguraţi.

5) **Asiguraţii** cari vor trimite **până la 31 August 1933** ratele întârziate.

Nu uitaţi că am achitat până astăzi abonaţilor şi cetitorilor „Universului"

Lei 4.560.000

6659

Costella
ŢESĂTURA IDEALĂ PENTRU VARA
100.000 DESENE
MTR 45 LEI

LA VULTURUL DE MARE CU PEŞTELE IN GHIARE
Theodor Atanasiu & Co
STR. BAZACA 1 STR. CAROL 76-78-80-82 STR. HALELOR 21

SPRE CHEILE BICAZULUI!...

Din frumoasa staţiune Borsec, care-i situată în mijlocul codrilor de cetini al căror freamăt îl asculţi cu înfiorare, plecarăm într'un răsărit de soare, înainte de a se scutura boabele de rouă cari erau legănate uşor pe petalele florilor cu miresme sălbatice, sub conducerea d-lui prof. Temistocle Ionescu, tatăl tânărului şi energicului conducător al O. N. E. F. Eram peste douăzeci de persoane, fete şi băeţi. Cântecele noastre tinereşti, mai ales cele patriotice făceau să iasă locuitorii de prin case, când treceam prin satele româneşti.

In satul Corbul care are o lungime de aproape şapte kilometri, nu întâlneşti decât feţe vesele şi bronzate de romance cu ochi negri, cu sufletele calde şi blânde care îţi zâmbesc... Apoi Ditrău, în mijlocul căruia se înalţă falnică şi monumentală catedrala catolică lângă bisericuţa ortodoxă care îşi trăieşte sărăcia de lemn şi Gheorgheni, unde facem primul popas pentru aprovizionare.

Pornim din nou la drum şi maşina îşi măreşte puterile pentru a urca pe şoseaua albă ce se înalţă ca o serpentină prin acel verde de diferite nuanţe, spre creştele munţilor... Când ajungem pe cel mai înalt vârf ne coborim pentru a admira toată frumuseţea sălbatică, cu mulţimi de viroage şi prăpăstii, spre fundul cărora te aruncă închipuirea şi cu mare greutate te poţi smulge din acea senzaţie înfiorătoare.

După cinci ore de mers, întâlnim „Lacul Ucigaş". Legenda spune că acum vre-o 70 de ani, din cauza unui cutremur, s'a scufundat un munte cu oamenii şi animalele cari se găseau pe el şi tot locul a fost inundat de apă, care are o întindere de câţiva kilometri. Azi se văd numai vârfurile braziior cari tremură la suprafaţa apei înverzite. Mai mergem încă o jumătate de oră printre stânci ameninţătoare şi ajungem la marginea defileului. Trecem prin tunelul săpat de armatele germane, care începuse să construiască un pod, ca să poată trece artileria prin defileu, dar forţate să renunţe, probabil surprinse de armata noastră şi coborim cu piciorul până la marginea apei Bicaz. Ne strecurăm cu mare greutate printre stânci şi cascade, pe bârne puse pe deasupra apei şi ajungem în mijlocul defileului locul cel mai greu de străbătut şi care se numeşte „Gura Iadului".

Trecătoarea aici nu are mai mult de 4—5 metri lăţime, atât cât trece apa Bicazului, între doi pereţi înalţi de 2—300 de metri.

Te îngrozeşte această privelişte cu stâncile lipite una de alta, gata să se prevale şi să te sdrobească. După două ore de mers cu multe peripeţii şi riscuri, dar înfruntate cu multă plăcere, ajungem la cabana de unde începe pădurea. Mai mergem încă puţin şi poposim pentru masă. In jurul unui foc mare ne preparăm cele necesare. După masă parte din noi pornesc spre satul Bicaz, care se află la o depărtare de doi kilometri. Spre seară ne întoarcem întreg grupul, trecând prin aceleaşi peripeţii şi ajungem la maşină. Pornim.

Câţiva ne urcăm pe acoperişul maşinei, de unde avem posibilitatea să admirăm din toate părţile aceste frumuseţi cari le întâlneşti atât de rar. Nu ne putem sătura ochii şi sufletele de această splendoare necunoscută de atâta lume.

Noaptea cobora încetul cu încetul şi focuri mari se înălţau prin pădure ca niste jertfe spre închipuirea înaltă, drept mulţumire pentru aceste binefaceri dumnezeeşti unde orice necaz se uită...

Familii întregi de licurici răspundeau de pe pământ familiilor întregi de licurici cereşti, cari din când în când cădeau spre văzduhuri nesfârşite... şi tălăngile stânelor începeau s'adoarmă în cântecul melancolic de fluer al ciobanului şi al cărui ecou era dus tot mai departe în această noapte frumoasă de vară...

I. Frumuşani

La ATENA!!!

= Excursia intelectualilor şi amatorilor cea mai plăcută şi avantajoasă este desigur în ţara clasicismului =

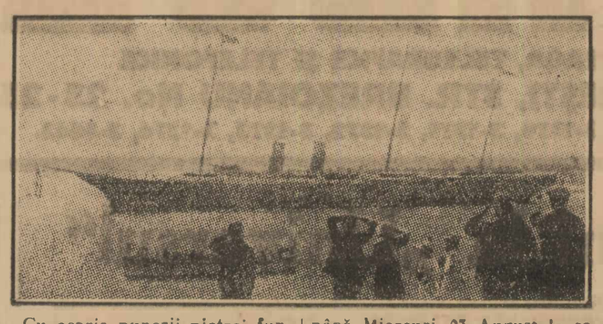

Cu ocazia punerii pietrei fundamentale a primului cămin pentru studenţii români, soc. „Amicii Greciei" a organizat o excursie la Atena şi în splendidele ei împrejurimi, leagănul celei mai bogate origini culturale.

Plecarea din Constanţa la 28 August şi înapoierea la 8 Septembrie.

Inscrierile se mai pot face până Miercuri, 23 August la sediul soc. din str. Despot Vodă 14.

Această frumoasă excursie, organizată în cele mai bune condiţiuni inclusiv toate cheltuelile de transport, întreţinere, locaţiune, vizitare etc. până la debarcare la Constanţa, este de **persoană numai de 9.000 lei.**

Amatorii, intelectualii şi patroţii trebue să profite, grăbindu-se la înscrire.

UNIVERSITATEA POPULARĂ DELA MÂNĂSTIREA NEAMŢ

Marţi, 15 c., s'a ţinut a IX-a conferinţă în ciclul organizat de „Solidaritatea" de către d. prof. dr. Florea Niculescu, tratând despre: *Educaţie şi idealul moral creştin.* Conferenţiarul, a arătat strânsa legătură ce există între educaţie şi morală. Căci, educaţia, urmărind treptata transformare a individului spre formarea personalităţii creatoare, nu se poate dispensa de cel mai imperios element: idealul moral.

Idealul, în ochii conferenţiarului, ia accepţiunea următoare; conştiinţa unei aspiraţiuni profunde către realizarea unei valori superioare. Sub acest raport creştinismul, care este un efort de stinteză spirituală a omenirii prin iubire, este cea mai largă morală şi ca atare mijlocul cel mai propriu pentru educaţia indivizilor şi implicit a societăţilor omeneşti. Dar creştinismul nu ne dă numai idealul iubirii universale, ci ne arată şi mijloacele prin care îl putem realiza. Intâi, efortul continuu de curăţire lăuntrică, lupta cu sine însuşi. Al doilea, mai larga înţelegere a omului, prin stabilirea de mobil sufletesc, afectivitatea. De aici şi superioritatea moralei creştine faţă de morala kantină, care se bazează pe voinţa raţională. Al treilea, crestinismul a ştiut să canalizeze magistral credinţă în nemurirea sufletului, dându-i un substrat pozitiv, spre deosebire de budism, unde această credinţă are un fundament negativ.

In concluzie, conferenţiarul, îşi pune întrebarea: dacă educaţia de astăzi se face în spiritul idealului creştin? Răspunde negativ, cerând însă o energică reacţiune spirituală faţă de mecanismul contimporan, care a deplasat prea mult echilibrul de armonie umană.

—xox—

O broşură antirevizionistă

A apărut o broşură intitulată „Frontul antirevizionist", datorită cunoscutului publicist Corneliu I. Codarcea, un bun cunoscător al problemei maghiare.

Broşura umple un gol de mult simţit, fiindcă este cea dintâi lucrare prin care se arată în mod documentat ce se petrece peste hotare, atrăgându-se atenţia opiniei publice româneşti asupra marelui pericol pe care îl reprezintă propaganda iredentiştilor din străinătate. Având în vedere importanţa problemei, la timp ne vom ocupa mai pe larg cu această broşură bine venită.

—xox—

Premiul societăţii autorilor dramatici români

„Societatea autorilor dramatici români" anunţă că, premiul anual de 10.000 lei, pentru cea mai bună comedie într'un act, neprezentată şi inedită; în a cărei atmosferă să se resfrângă numai tipuri şi moravuri româneşti, se va decerna anul acesta la sfârşitul lunei Decembrie 1933.

La acest premiu pot concura atât membrii activi ai S. A. D. R., cât şi alţi autori jucaţi, sau nejucaţi încă. Membri comitetului S. A. D. R. precum şi acei autori căror s'a atribuit acest premiu în trecut, nu pot participa la concurs.

Lucrările vor fi depuse până la 1 Decembrie 1933, la sediul S. A. D. R., str. Brezoianu No. 44, Loco. Ele vor fi însoţite de un „motto" scris pe un plic închis în care se va găsi adevăratul nume al autorului, acelaş „motto" trebuie să fie scris şi pe cele două exemplare depuse.

Piese istorice nu se primesc, nici feerii. Se va păstra cel mai strict anonimat. Autorii, aşa dar, îşi vor trimite lucrările prin poştă sau le vor trimite prin persoane discrete, cărora le este interzis a declara pe autor. Orice autor divulgat va fi exclus de la premiu.

Comisiunea la premiere, compusă din membrii comitetului S. A. D. R. şi eventual, un reprezentant al Societăţii Criticilor Dramatici se va întruni cu începere de la 2 Decembrie pentru a examina lucrările prezentate până la acea dată şi spre a se pronunţa asupra premierei cele mai bune.

Ce se petrece în parcul Carol?

Sâmbătă noaptea, la cazinoul din parcul Carol, a fost o încăerare între jucători, personalul de serviciu şi poliţişti.

Unul din vizitatorii cazinoului, părându-i-se că i se sustrage prea mult pentru caniotă, a protestat.

La protestele lui s'au adăugat şi protestele celorlalţi clienţi ai mesei de joc.

Intervenind un comisar de poliţie, acesta a fost admonestat şi apoi bătut de public.

Unul din jucători, Dona, a fost arestat şi ţinut închis până eri.

Cu toate că s'au făcut arestări şi un comisar a fost rănit grav, totuş poliţia n'a dat nici o lămurire asupra acestui caz.

Cum publicul ne-a adus la cunoştinţă şi alte cazuri petrecute la jocurile din parcul Carol, nu înţelegem de ce poliţia le ţine ascunse şi nu dă lămuriri precise publicităţii?

Ori cazurile din parcul Carol nu sunt fapte care privesc ziarele şi publicul?

—xox—

Urmările leacurilor băbeşti

Iaşi, 21 Aug.

Factorul poştal Alex. Nacrica originar din comuna Danuseni (Soroca), fiind bolnav de malarie a băut mai multe ceaiuri de buruieni spre a se lecui. Buruenile fiind însă otrăvitoare, el s'a intoxicat, pierzându-şi graiul. In stare gravă, nenorocitul a fost dus la Iaşi şi internat la spitalul Sf. Spiridon.

—xox—

CONGRESUL INTERNAŢIONAL AL DREPTULUI LA VENEŢIA

— PARTICIPA 22 STATE PRINTRE CARI ŞI ROMANIA —

Intre 25 Aug.-2 Sept. se ţine la Veneţia congresul internaţional al dreptului. Participă 22 state. România va fi reprezentată printr'o delegaţie a soc. studenţilor în drept în frunte cu d-nii: Matei Dinescu, preşedinte, Şerban Ivânceanu, Popescu Sebastian şi Ştefănescu Drăgăneşti.

La lucrări vor vorbi din partea României d-nii: Dinescu (L'organisation des confederations des étudiants), D. Şerban Ivânceanu (La position actuelle du droit romain şi La Cour permanente de justice internationale de la Haye), D. Popescu Sebastian (L'autonomie teritoriale).

Delegaţia română părăseşte azi ţara.

Cereţi pretutindeni ultimul număr din:

Ziarul ştiinţelor şi al călătoriilor

cea mai bine scrisă şi mai bine informată publicaţie de ştiinţă pe 'nţelesul tuturor. Din cuprinsul numărului pe săptămâna aceasta, spicuim:

SONDA STRATOSFERICA. — Cel mai nou şi mai ingenios mijloc de a căpăta stiri din stratosferă. Această sondă trimite automat, prin radio, observaţiile culese. Cum?

LEGENDE CARE DISPAR. — Foarte multe din noţiunile incetăţenite ca adevărate în mintea noastră sunt greşite. Articolul nostru face o revizuire generală a acestor greseli.

TRAMVAE AERIENE. — In loc de tramvai, avion: la fel eftin, la fel de practic.

CU PICIOARELE GOALE. — Câteva constatări cu prilejul înfiinţării unei asociaţii ai cărei membri au luat hotărirea de a nu mai purta incălţăminte niciodată.

CE VA FI IN ANUL 2000? ...ce nici nu vă aşteptaţi.

ATENŢIE PROFESORI! Sunteţi în primejdie. O maşină electrică vrea să vă ia locul.

Antenă verticală — Sfaturi practice. — O biblie uriaşă. — Ce face vântul. — Aparatele valiză. — Preocuparea de sezon a radiofonistului. — Ce spune doctorul. — Cu 120 km. pe bancul de incercare. — Apa grea. — Self-Help. — Vase moderne.

Stiri. Informaţii. De toate.

Un exemplar numai 5 lei!

Cereţi-l chiar astăzi chioşcarului d-voastră!

Mâine va fi prea târziu!

NOUA EUROPĂ CENTRALĂ

— Urmare din pagina I-a —

lilor. In 577, Avarilor; în 1224, Tătarilor şi mai târziu, Turcilor. Sciţii şi Sarmaţii, în migraţiunea lor dela sud-vest spre nord-vest şi Francii şi Goţii, pornind dela apus la răsărit, s'au ciocnit deasemenea cu ei. Aceasta se datoreşte faptului că ei ocupă un loc la răspântia Europei, loc pe care nu l-au ales dealtfel din propria lor voinţă, dar pe care au fost nevoiţi să-l păstreze, de vreme ce sosiţi cei din urmă în Europa ocupată de alţii, nu aveau latitudinea să aleagă.

Dar, toate aceste critici — fie că pun în primul rând interesul păcii, sau al civilizaţiei — au în realitate o bază mult mai prozaică: interesul particular şi egoist, care incurcă existenţa independentă a noilor state. Fostul preşedinte al consiliului maghiar a ştiut s'o dovedească limpede, atât în lucrarea sa apărută în Noembrie 1932, cât şi în conferinţa ţinută de el, la Berlin, la 8 Martie trecut.

Astfel, interesul particular, care este adevărata cauză a nemulţumirii şi a nerăbdării unei părţi a Europei faţă de noulle state centro-europene, îşi găseşte ţinta în suprimarea noului Europe Centrale spre a reveni, în fond, la starea dinainte de război. Insă, starea dinainte de război a dat naştere conflagraţiei mondiale, până atunci necunoscută; această stare a fost şi ea insuficientă şi lipsită de perfecţiune. *Europa nu poate fi organizată util în interesul unui stat, sau al unui grup de state; organizaţia ei trebue să ţintească interesul general. Trebue să ţină seama de existenţa popoarelor din centrul Europei, popoare cari nu pot fi şterse de pe harta Europei.*

Marile popoare cuceritoare, cum au fost Hunii, Avarii, Sciţii, Sarmaţii şi Tătarii, au dispărut, în vreme ce Polonezii, Cehoslovacii, Românii şi Iugoslavii, când supuşi, când independenţi, au existat mereu.

Europa Centrală, aşezată la răspântia diferitelor civilizaţii, intinzându-se dela Baltica la Marea Neagră, e meterezul şi puntea păcii în Europa. Spre a găsi stabilizarea, liniştea şi prosperitatea, Europa Centrală trebue să se avânte hotărît pe drumul interesului general al intregei Europe. Independenţa şi libertatea Poloniei, Cehoslovaciei, României şi Iugoslaviei, e tot atât de necesară păcii Europei ca aceea a Austriei şi Ungariei. Aservirea lor, indiferent de ce putere, nu poate avea decât un rezultat invers. Războiul din 1914 a dovedit-o.

Până aci, organizarea Europei Centrale in interesul general se lovea de două dificultăţi: deoparte, există mereu tendinţe politice la o intoarcere spre trecut, după cum o dovedesc limpede concepţiile contelui Bethlen. Pe de altă parte, există anumite puteri în Europa, cari nu se pot impăca cu ideea că războiul cel mare a adus o schimbare în Europa Centrală, din care rezultă că nu mai e cu putinţă să asmuţi o naţie contra alteia, aceasta în interesul particular al unei terţe naţiuni.

Europa trebue să înţeleagă în sfârşit, că, dacă până în prezent n'a ajuns să beneficieze de libertatea ei deplină, e, fiindcă, odinioară, a crezut că poate s'o salvgardeze, sacrificând pe acea a naţiunilor Europei Centrale. Trebue să înţeleagă că nu va avea pacea atâta timp cât va permite ca aceea a ţărilor în centrul Europei, să fie ameninţată şi atâta timp, cât nu va primi ideea că Europa Centrală nu e ca să slujească interesul particular al unei puteri, sau al alteia, dar că există ca să se contopească în interesul general pe care să-l servească cu toate forţele tinereţei sale atât de invidiată.

S. OSUSKY
Ministru plenipotenţiar al Cehoslovaciei la Paris

O plângere a invalizilor din jud. Baia

Invalizii din judeţul Baia au inaintat un memoriu d-lui preşedinte al consiliului prin care se plâng de şicanele care li se fac la incasarea drepturilor lor de pensie.

Din motive necunoscute sunt plătiţi de către autorităţile în drept, cu multă greutate şi mare intârziere.

Sunt invalizi cu drepturi trimestriale încă neprimite din anii 1931—1932 şi 1933.

Scriu invalizii în memoriul lor:

„Dumnezeu a orânduit ca cea mai săracă pătură a judeţului nostru să devină şi invalizii de astăzi pe urmele războiului pentru intregirea Neamului. Astfel pe deasupra sărăciei noastre am devenit şi infirmii lipsiţi de ori şi ce putere care să ne dea posibilitatea de a ne câştiga pâinea cea de toate zilele prin muncă fizică.

In nenorocirea noastră modesta pensiune de invalizi, este unica noastră resursă de existenţă.

Cum pe câmpul de luptă la Mărăşeşti, Mărăşti-Oituz etc., ne-am achitat cu sfinţenie şi cu dragoste toate datoriile noastre faţă de tron, neam şi ţară. Astăzi în nenorocita noastră calitate de mutilitâti ai neamului apelăm la simţământul dvs. de dreptate şi vă rugăm să binevoiţi a dispune ca toate pensiile noastre restante să ne fie de urgenţă şi cu precădere achitate.

—xox—

Originalul geografiei lui Amfilohie Hotiniul

In editura Institutului „Europa Orientale" din Roma a apărut de curând o interesantă lucrare a d-lui prof. Claudiu Isopescu despre „Episcopul Amfilohie Hotiniul şi Italia". In introducere d. Isopescu dă o bună sinteză a legăturilor culturale atât de numeroase ce-au existat în veacul al XVIII-lea între provinciile româneşti şi statele italiene, apoi se ocupă de activitatea literară a Vlădicăi din Hotin şi mai ales de geografia, aritmetica (1795) şi de „Gramatica dela învăţătura fizicii" (1796), cari au fost compilate după textele italiene. D. Isopescu a descoperit textul italian din 1775 al geografiei lui Amfilohie dovedind că această operă geografică n'a fost scrisă întâi în versuri şi apoi în proză, cum au susţinut câţiva învăţaţi români induşi în eroare de o frază a lui Amfilohie din „Cuvânt către cetitoriu", care este identică cu aceea din textul italian din 1775 ci numai în proză.

D. Isopescu confruntă apoi ambele texte urmărind adaosurile lui Amfilohie la descrierea Italiei, stabilind astfel oraşele italiene vizitate de episcopul basarabean şi studiază italienismele întrebuinţate de Amfilohie în lucrările amintite. Multe din aceste italienisme sunt anterioare acelor atestate în dicţionarul academiei române şi în dicţionarele d-lor Tiktin, Şăineanu şi Candrea. Această nouă lucrare a d-lui Isopescu aduce contribuţii foarte importante şi e făcută cu erudiţie.

O.

—xox—

Monede vechi

Iaşi, 21 August

Autorităţile superioare locale au fost înştiinţate că Gh. Sorea, din com. Scântela, făcând săpături în ograda casei sale a găsit la o mică adâncime numeroase monede, care datează de câteva sute de ani.

MEETINGUL DE AVIAŢIE DELA CONSTANŢA

21 August

Eri s'au produs la aeroportul civil, mari competiţiuni sportive organizate de şcoala de aviaţie „Mircea Cantacuzino" cu concursul grupului de aviaţie dela Mamaia.

D. Irimescu, subsecretar de stat al aerului, a patronat acest meeting.

Programul a fost alcătuit din zboruri de agrement, acrobaţie şi formaţie de luptă. Cele trei avionete „Messerschmidt" cum şi „Mothu-ului şcoalei politehnice din Bucureşti au stârnit admiraţia publicului şi mai ales a cunoscătorilor.

Datorită d-lui comandant Olănescu, meetingul s'a desfăşurat în cele mai bune condiţiuni.

—xox—

Concedieri de salariaţi străini la Constanţa

21 August

Conform instrucţiunilor ministerelor de muncă şi interne, comisia de revizuire locală a respins un mare număr de supuşi armeni veniţi în ţară, după 1 Ianuarie 1921. Restul, cu certificate Nansen, au obţinut noui termene. Faptul a impresionat comunitatea armeană locală care a făcut un demers fără rezultat pe lângă inspectoratul muncii.

Pe de altă parte, aceiaşi comisiune, care are de scop protejarea elementului indigen a hotărît ca dela intreprinderile: Dolla, Asquitopol, Hamandi Zade, Banca Italiană, Balian, Hurmuziadis, Watson Youell, etc., cari au în serviciu un numar mai mare de supuşi străin decât prevede legea, să fie concediaţi parte din ei.

—xox—

Accidentul de tren din staţia Bărăganu

Constanţa, 21 August

Comasiratul Cernavoda a raportat azi chesturii că Duminică a fost internată în spitalul comunal din acel oraş, femeia Elisabeta I. D. Toliu din comuna Cocargeaua Nouă (Ialomiţa), care a fost călcată eri de trenul 906 în staţia Bărăganu, tăindu-i ambele picioare dela şolduri.

Nu sunt speranţe că va mai scăpa cu viaţă.

—xox—

La bursa din Galaţi au scăzut preţurile cerealelor

Galaţi, 21 August

De patru zile bursa cerealelor trăeşte zile de mare fierbere. Ştirile sosite din străinătate anunţă acalmie completă, aşa că s'au redus ofertele de cumpărare. Preţurile tuturor cerealelor au scăzut brusc. Orzul, care înainte de a fi strâns depe câmp valora peste 17.000 lei vagonul, nu cotează mai mult de 13.500 lei vagonul-linie. Pentru marfă de Bârlad s'a oferit de exportatori numai 11.250 lei vagonul.

Preţurile porumbului au scăzut cu peste 1000 lei la vagon şi nu sunt cereri.

Comercianţii de cereale, cari au cumpărat oarze la preţuri mari sunt foarte mâhniţi de scăderile inregistrate. Deasemenea şi unii dintre agricultori refuză să vândă la preţuri ridicole.

—xox—

Controlul celor ce pleacă în străinătate

Am fost întotdeauna susţinătorul călătorilor în ţări străine, şi am considerat că e avantajos pentru ţară ca un număr de studenţi să-şi facă studiile peste hotar.

Şi aceasta nu din snobism sau din credinţa că în România nu se poate învăţa serios, ci din convingerea că o călătorie e minunat prilej de instruire — iar trimeterea în ţări cu o cultură mai veche, pentru complectarea studiilor poate aduce bogate roade atunci când alegerea studentului a fost făcută în mod fericit.

Cât mai multe burse de specialitate ar trebui să acorde statul şi chiar dacă puţini vor fi aceia cari vor ajunge la culmile înalte, totuşi şi acei care nu vor avea forţa a se ridica prea sus, se vor întoarece în ţara cu orizonturi mult mai largi.

Dar ţinând socotelă că un student trimis peste hotare reprezintă — mai cu seamă în timpurile actuale cu valuta noastră scăzută, un sacrificiu pentru stat, sau particulari; un control riguros ar trebui exercitat continuu, asupra acestor tinere elemente, care pot aduce glorie şi folos dar pot adesea aduce şi daune ţărei, nu atât prin reaua voinţă de-a studia cât prin modul de-a se comporta în societate.

Nu mă voi ocupa azi despre bursierii şcoalelor sau academiilor, cum în mod pompos vor unii a numi aşezămintele din Roma şi Paris, ci voiu analiza situaţia studenţilor împrăştiţi pe la universităţile din Europa. Printre ei sunt numeroşi tineri setoşi de învăţătură, care duc o viaţă modestă şi liniştită; dar, şi e dureros acest dar—însă trebue spus: sunt şi studenţi... care uită a frequenta cursurile, unii uită aşi da examenele. Viaţa oraşelor mari îi prinde în vârtejul său, bursele sau puţinul agonisit de familie şi trimis lor — nu le ajunge şi atunci incep expedientele; cei mai cinstiţi, fac detorii pe la birtaşi, la lăptari şi la gazde. Alţii mai intreprinzători îmbrăţişează meseria de logodnic, şi sub această haină de... viitor soţ imprumută bani, până când se fac într'o bună zi nevăzuţi, lăsând nu rare ori amintiri vii.

Cazuri de acestea a fetelor înşelate şi abondonate de studenţi am văzut multe; ele contribuesc la crearea unui renume puţin simpatic ţărei.

Aceşti studenţi, când au terminat toate mijloacele de pompat bani, se prezintă la consulatele care sunt aproape toate onorifice şi nu cer, ci pretind mijloace de-a se intoarce acasă.

Am văzut unii care impuneau chiar anumite itinerare, cu opriri prin Austria sau Ungaria, iar atunci când cu drept cuvânt consulatele refuză reimpatrierea căci nu au fonduri, asistăm la scene desgustătoare.

Uită acei studenţi că consulii sunt reprezentanţi onorifici ai ţărei şi sunt demni de tot respectul pentru munca desinteresată ce o depun.

Pe lângă studenţi se mai prezintă zilnic fel de fel de indivizi care au pornit într'o doară... în lume, şi se găsea fără de mijloace şi impun consulatelor a-i trimite acasă...

Socot că ar fi nimerit un control al studenţilor pe tot timpul şederei lor într'o localitate.

Legaţiile ar trebui să aibă tablouri de răspândirea lor şi să se intereseze de modul cum îşi petrec timpul aceşti tineri, iar cetăţenii ce pleacă peste hotare să justifice motivul pentru care pleacă şi să probeze că au mijloacele necesare traiului.

Să nu uităm că o libertate rău înţeleasă e dăunătoare statului.

O altă măsură care se impune multor neplăceri.

Ar fi în interesul nostru să adoptăm şi noi ce e bun aiurea, şi să fim cât mai geloşi de bunul renume al ţărei peste hotare, să nu uităm că mulţi îşi fac deducţiile lor pornind de la particular la general şi cum sunt puţini cei ce ne pot cunoaşte acasă la noi, ei ne judecă după elementele pe care au ocazia să le vadă acasă la ei, iată de-ce aceşti tineri sau aceşti cetăţeni care pot fi admirabile mijloace de propagandă trebuesc, supraveghiaţi, controlaţi şi îndrumaţi iar acei care prin atitudinea lor, prin modul cum îşi duc traiul pot aduce prejudicii ţărei să fie trimişi la urmă.

Cine a urmărit de aproape modul cum Italia fascistă, lucrează în această direcţie vede că are mult de învăţat. D. Mussolini a reuşit a ridica prestigiul ţărei sale refuzând paşaportul tutulor acelor elemente care nu prezentau garanţii morale, materiale şi politice. A fost o măsură salutară. Să o imităm.

N. I. Alexandrescu

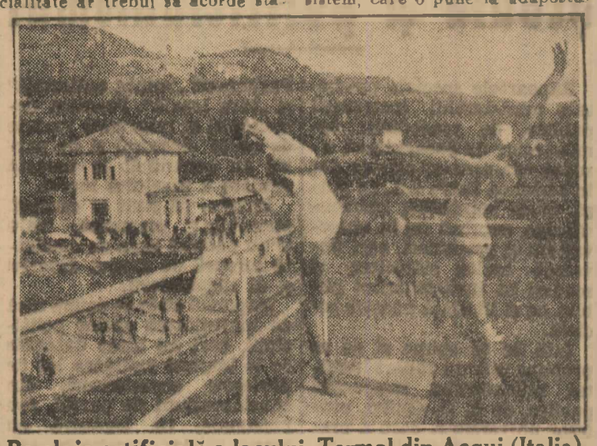

Pe plaja artificială a lacului Termol din Acqui (Italia)

—xox—

EXPOZIŢIA INTERNAŢIONALĂ DIN SALONIC

Camera de comerţ şi industrie din Capitală aduce la cunoştinţă că a VIII-a expoziţie internaţională dela Salonic se va ţine între 10—28 Septembrie.

Pentru această expoziţie, guvernul grec a acordat următoarele inlesniri:

Permite sub rezerva reexportării, importul de mărfuri străine, necesare expoziţiei.

Importatorilor cari vor cumpăra mărfuri expuse la expoziţia din Salonic li se va usura importul, vămuirea şi obţinerea devizelor.

Guvernul permite să se importe mărfuri sau mostre în valoare totală de 10.000 lire sterline, peste cantităţile reglementate prin legea contingentării şi independent de convenţiile de compensaţii în vigoare.

Guvernul a mai îngăduit ca valoarea mărfurilor importate în condiţiunile de mai sus, să poată fi exportată, în devize, până la concurenţa sumei de 10.000 lire sterline.

Condiţiile de participare precum şi o listă completă de avantagiile acordate expozanţilor, se pot vedea la direcţia informaţiilor din Camera de comerţ şi industrie din Capitală.

—xox—

Rezultatul examenului de admitere în liceul militar „Nicolae Filipescu"

La examenul de admitere în cl. I a liceului militar „Nicolae Filipescu", au reuşit, în ordinea clasificaţiei:

Cristescu D. Nicolae, Danila Mihail, Filoti M. Mihail, Gheorghe P. Victor, Ursu A. Gheorghe, Tomescu D. Gheorghe, Botez Corneliu, Cristea M. Ion, Pleşea C. Ştefan, Şerban C. Constantin, Manolescu I. Romeo, Moşoianu N. Mircea, Popescu V. Constantin, Bărbulescu M. Vasile, Meicu Gh. Petre, Cristea M. Mircea, Şerbănescu Gh. Stelian, Mastero O. Lucian, Rudeanu M. Laurenţiu, Mândrescu T. Anatolie, Mazilu I. Sorin, Marinescu I. Nicolae, Iorga N. Ion, Glogojeanu V. Radu, Guria D. Constantin, Lăcătuş Gh. Vasile, Andronescu T. Al. Chintescu M. Matei, Stănoiu M. Radu, Boeru C. Alexandru, Vijelie C. Victor, Siara Anibal, Antonescu A. Titus, Popescu D. Laurenţiu, Mexi A. Ion, Laurenţiu Alexandru, Lupoaia D. Florin, Spreceru A. Nicolae, Tigleru V. Eugen, Tudor M. Vasile, Ceauşelu Constantin, Rodoteanu V. Valeriu, Popescu Gh. Gheorghe, Dragomir M. Adrian, Gaia P. Constantin, Butcă I. Victor, Mateescu M. Mihail, Bestoni Alexandru.

Niţă Pitpalac şi „famelia" la Balcic

Joia viitoare celebrul călător Niţă Pitpalac începe să povestească în organul său oficial — VESELIA — scurta sa vizită la Balcic. Mucalitul rumân va arăta pas cu pas ce a văzut şi ce a simţit pe coasta de Argint. Niţă a luat cu el, pe lângă sgâmboi, şi pe Siţa, socotind că şi ea e din coastă...

O comparaţie la faţa locului între cele două coaste s'a impus.

Notele ce vor apare şi cari sunt dictate de eminentul călător conţopistului său COSTACHE GLUMICI, vor fi insoţite de instantanee datorite vechiului său admirator GILLY.

* * *

Peripeţiile trăznite ale familiei Pitpalac obligând administraţia VESELIEI să tragă un număr indoit de foi, depozitarii de ziare sunt rugaţi să indice la UNIVERSUL cuantumul de exemplare de cari au nevoe.

Fel de fel

SPORT

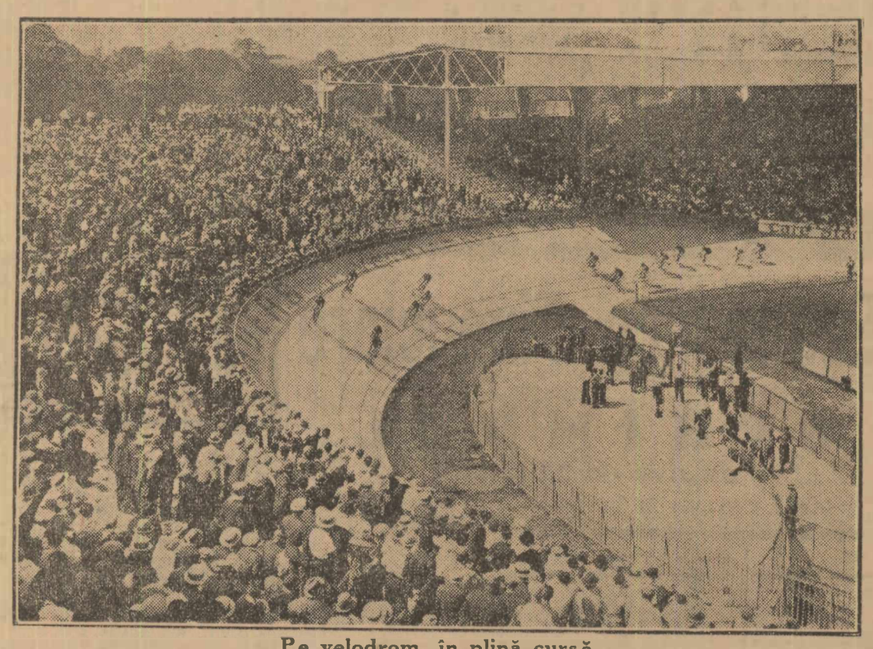

Pe velodrom, în plină cursă

Ce dă un tigru

In India, tigrul nu este numai cel mai temut animal, el este și cel mai prețuit.

Carnea tigrului e socotită drept o delicatesă de mâna intâia. Ghiare de tigru e un remediu sigur impotriva reumatismului. Labele tigrului sunt căutate ca ornament iar oasele clavicului ca aducătoare de noroc.

Un dinte de tigru purtat ca amuletă dă curaj. Laptele unei tigrese care alăptează redă vederea orbilor — după părerea locuitorilor junglei. In sfârșit, europenii sunt mari amatori de blăni de tigru: o atârnă într'un loc vizibil în casă și povestesc celor care sunt dispuși să-i asculte isprăvile de viteție mulțumită cărora au ajuns proprietarii ei.

Serbările dela Nitra

In orașul Nitra din centrul Cehoslovaciei au avut loc mari serbări naționale pentru aniversarea a 1100 de ani de când poporul cehoslovac a îmbrățișat religia creștină.

In anul 833, prințul slovac Pribino, păgân pe atunci, a pus să se construiască o biserică la Nitra, reședința sa, și l'a chemat pe arhiepiscopul Adalram din Salzburg, care a târnosit-o. Astfel a luat naștere primul cuib creștin în nordul Dunării. De aci Sf. Ciril și Metodiu au răspândit creștinismul mai departe creștnismul mai departe, cu ajutorul misionarilor germani.

Biserica vierilor

Intr'o regiune viticolă din California, biserica din figură,

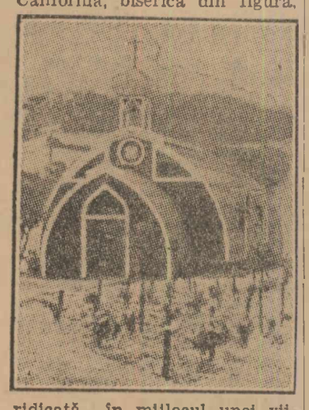

ridicată în mijlocul unei vii, este făcută toată din doage de butoae și are chiar înfățișarea unui uriaș boloboc.

Prinzători de muște

Dela sfârșitul războiului se introduc în Europa vagoane întregi de muște. Aceste muște vin mai cu seamă din America de sud și din Mexic. Sunt niște muște grase de tropice, foarte bune pentru hrana păsărelelor și peștilor. Centrala prinzătorilor de muște este Mexicul unde există o organizație cu 16.000 de bărbați și femei ocupați cu prinsul muștelor, uscarea și expedierea lor. Numai Anglia consumă 50 kgr. de muște uscate mexicane, anual, pentru păsărele, peștișori aurii și grădinile zoologice.

Salvatorul muzeului Louvru

Colecțiile muzeului Louvru, a căror valoare este incalculabilă, au fost scăpate acum 62 de ani de maiorul de Sigouyer.

Bustul eroicului ofițer a fost inaugurat de curând și așezat într'una din sălile celebrului muzeu.

Era în 1871, în zilele revoluției pariziene. Sigouyer comanda un batalion însărcinat cu paza grădinei Tuilleries. Văzând că revoluționarii dădeau foc aripii în care se aflau neprețuitele comori artistice, maiorul se repezi cu trupa sa asupra rebelilor, îi scoase din palat și stinse incendiul. Sigouyer plăti însă cu viața devotamentul său. Impușcat de mulțimea răsvrătită, trupul său fu stropit cu petrol și ars pe piața Bastiliei.

ACUM 50 DE ANI

Citim în „Universul" din 23 August 1884:

= **Secerișul în România s'a ternat. Rezultatul este următorul: în districtele dunărene Vlașca și Teleorman, în districtele șesoase Ialomița și Dâmbovița, abia s'a produs atâta cât să se semene în anul viitor; în Moldova sud-ostică și în districtele muntoase ale Munteniei spre răsărit de Olt secerișul e mijlociu; în România mică, în Moldova nordică și vestică e bun. In genere, resultatul secerișului e mai bun ca cel din anul trecut.**

= **Direcția ziarului face cunoscut că a luat dispoziții pentru ca „Universul" să aibă de colaboratori pe cei mai plăcuți și mai talentați scriitori din tânăra generație.**

= **D. general Davila se află bolnav.**

= **Ne place să credem că n'a fost un simplu svon promisiunea de reducere a taxei postale pentru ziare—reducere absolut necesară astăzi, când multe ziare noui au fost fundate, dar din care unele, din cauza taxei excesive, sunt greu lovite în partea lor cea mai slabă, adică cea financiară. Nu vorbim pro domo, căci existența noastră nu atârnă de un fir așa de slab cum este diferența de ½ ban între taxa actuală și aceea a cărei stabilire o cerem; dar avem în vedere interesele legitime ale ziaristicei intregi din țară, care sunt jicnite tare de o taxă pe cât de exorbitantă pe atât și de nedreaptă. Afară de asta sunt și motive de o ordine morală și intelectuală care merită a fi luate în considerație: vroim să zicem că un stat democratic cum este al nostru trebue să caute a înlesni prin orice mijloc răspândirea ziarelor și revistelor periodice care sunt un puternic agent de cultură și lumină.**

= **Varșovia, 22 August. Se dă ca sigur că Tarul soseste Sâmbăta viitoare aci. Măsuri foarte riguroase și excepționale sunt luate de poliție pentru a preveni orice încercare de turburare a ordinei pe timpul cât va sta Majestatea Sa în acest oraș.**

A murit un veteran

William Cooper, care timp de 50 de ani a fost membru al echipajului unei bărci de salvare, a murit de curând în vârstă de 81 de ani la Ramsgate, în Anglia.

Cooper a salvat sau a dat ajutor la salvarea a peste 1000 de vieți omenești.

El primise o medalie de argint în 1916 pentru eroismul cu care luptase într'o groaznică furtună spre a ajunge la vaporul american „Siberia" socotit pierdut. De la 7 dimineața la 4 după amiază barca de salvare făcu sforțări supra omenești ca să ajungă în apropierea vasului. La 7 seara, Cooper se avântă a doua oară, reușind în sfârșit să se apropie de „Siberia" de pe care, cu ajutorul unei a doua bărci cei 50 de marinari americani fură scăpați.

Cooper mai primise în 1919 de la președintele Statelor Unite un ceas de aur drept răsplată pentru salvarea a 23 de marinari aparținând vaporului american „Piave" naufragiat pe coastele Angliei.

O moștenire fabuloasă

Presa cehoslovacă vorbește de un proces de moștenire în care 120 țărani din Moravia luptă împotriva companiei americane Astoria pentru suma de 160 milioane dolari — 24 miliarde lei. Procesul are o poveste interesantă.

Acum 128 ani, un căutător de aur, John Emeric, murea la New-York lăsând toată averea sa rudelor și prietenilor din Moravia; numele său adevărat era Jrurich și el era originar din Morawska. Intre timp, moștenirea sa a fost preluată în America de compania Astoria și moștenitorii luptă acum din greu ca să-și capete drepturile.

Moda

PRIMELE PALARII DE TOAMNA

Pălăriile mari vor dispărea lăsând loc pălăriilor mici. Câteva modele de toamnă s'au stabilit deja și ne dau ideea de ceea ce va fi moda de toamnă și iarnă. Formele se lucrează în înălțime, principiu fundamental, cel puțin pentru un moment. Contrariu de ce s'a purtat până acum, mai toate pălăriile se fac înalte, unele chiar foarte exagerate. Chiar și beretele și calotele mici care îmbracă forma capului, se inalță spre spate.

Beretă din feutru bleu-gris garnisită cu panglică bleu marin.

Pălărie din catifea garnisită cu o fantezie de pene albe.

Materialul din cari se fac aceste pălării e feutru angona, feutru „chiné", antilopă, feutru astrahan și catifeaua.

Această tendință pentru țesăturile cu fire lungi, readuce moda croselor și a maimuței. Calotele se fac la unele pălării din crose sau maimuță.

Dispar legendele

Inscripția depe casa Julietei, la Verona, va fi schimbată. Cercetările științifice au dovedit că numele Capulet era acela al unui partid politic și că o familie cu acest nume n'a existat nici odată. După părerea istoricilor, nici Romeo și nici Julieta n'au trăit vreodată.

Avocat „invizibil și inaudiabil"

La Palatul de justiție din Londra un avocat a fost calificat „invizibil" pentru motivul că purta o jiletcă albă.

Ridicându-se spre a se adresa Inaltei Curți, el fu oprit de unul din consilieri care îi spuse: „Nu pot să vă ascult și nici să vă văd. Jiletcele albe nu sunt admise în Tribunal.

Este o veche tradiție pe care sunt silit să o respect. „Nu puteți fi ascultat".

Avocatul încercă atunci să-și ascundă vesta spre a putea începe pledoaria.

„E inutil să vă încheiați haina" continuă conștiinciosul judecător, oprind din nou pe avocat să vorbească și acesta părăsi Tribunalul, fără să fi scos un cuvânt.

Se știe că un foarte vechi obicei al tribunalelor engleze cere ca avocații să pledeze numai în haine de culoare închisă; ei poartă de obiceiu pantaloni vărgați cu veston negru.

De când se stropesc străzile Parisului

Stropitul străzilor Parisului datează din 1730. Cea dintâi stropitoare, trasă de patru oameni, răcorea aleele grădinii Tuileries și a deslănțuit entuziasmul publicului parizian. Câțiva ani n urmă, Pierre Outrequin, care a inaugurat plantarea bulevardelor cu pomi, organiză și serviciul de stropit al străzilor.

Această inovație îl făcu celebru și drept răsplată fu numit directorul înfrumusețării Parisului. Nu trebue să se uite că pe atunci pompele și aparatele nu dădeau capitalei Franței decât 3 milioane și jumătate de litri de apă pe zi.

De frică

Intâmplare din Germania.

O funcționară din Schönebeck, pe Elba, a primit cu poșta un pachet în care se găsea o coroană mortuară, și un bilet pe scria: „E vremea să vii. Grăbește-te! Tânăra a fost sguduită de această misivă și a murit după două ore, dintr'un atac de inimă.

Note medicale

DIAGNOZA POST MORTEM A BEȚIEI

In medicina legală starea de beție este invocată pentru a scuza o crimă sau a reduce responsabilitatea unui accident — beția poate explica unele morți neprevăzute sau să constitue un motiv de sinucidere.

Afirmarea alcoolismului se face prin căutarea alcoolului în sânge. Cantitatea de alcool în sânge este proporțională cu cantitatea de alcool ingerat.

Dosagiul se face prin distilația alcoolului din sânge.

Cantitatea de 2,3 cmc./1000 alcool în sânge, corespunde unei stări anormale, care nefiind bețivi obișnuiți, sunt foarte sensibili la alcool.

Cantitatea mai mare de 3/1000 corespunde beției, iar cantitatea mai mare de 4/1000 corespunde beției complete, fie în periodul de excitație și titubație, sau în faza de complectă inconștiență.

Moartea prin alcoolism acut este posibilă, dar în acest caz trebue să se găsească alcool în sânge în proporție de 10/1000, ceeace este foarte rar. De cele mai multe ori moartea bețivului se produce prin răcire în periodul inconștienței sau este în legătura cu leziuni cronice ale pulmonului, cordului.

Accidentele și gâlcevile se produc de obicei în momentul când beția este la maximun, faza de excitație.

Cantitatea de alcool în sânge se micșorează prin inecare.

In caz de accident mortal întâmplat la un sugaci din cauza beției doicii, se poate demonstra beția doicii responsabile, căutând și dozând alcoolul din laptele conținut în stomacul copilului.

(Pratique médico chirurgicale).

Dr. P.

TATĂ A DOPTIV

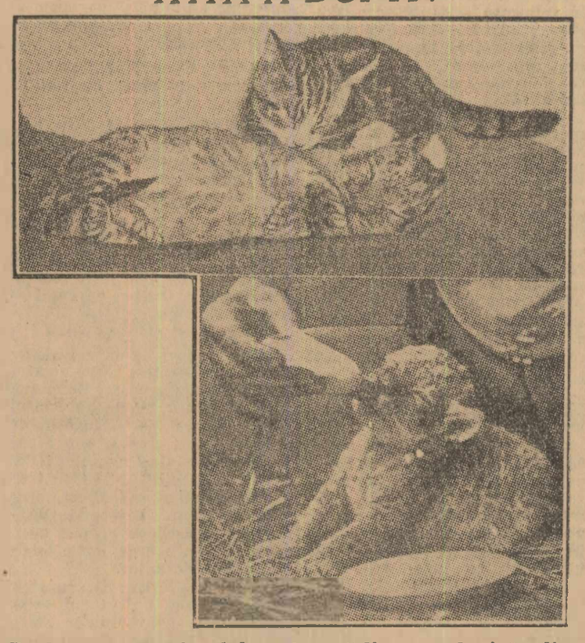

D. Jones e cotoi celebru în grădina zoologică din Londra pentru inima lui bună. De curând, d. Jones a adoptat un pui de leu rămas fără părinți și păzește credincios până 'n clipa când vine gardianul cu sticla de lapte pentru micul său protejat

La Școala Inferioară de Meserii pentru fete din Comuna Vânjuleț (Județul Mehedinți)

sunt vacante 40 locuri în clasa I-a pentru eleve interne.

Scoala are 4 secțiuni: Menaj, țesătorie de covoare în tot genul, croitorie și lenjerie.

Localul Școalei este higienic și încăpător prevăzut cu material didactic necesar lucrărilor pe specialități.

Condițiile de primire sunt: etatea 12—16 ani, 4 clase primare, actul de vaccin.

Plata 1600 lei anual în 2 rate sau 24 DDI grâu și 600 lei anual.

Școala este pusă sub supravegherea Domnului Teodor Costescu fost Director al Liceului Traian din T.-Severin.

Inscrierile se primesc până la 15 Septembrie 1933.

Orice alte informațiuni se vor da de Direcția Școalei la cerere. 11

Domnii abonați sunt rugați ca la orice reclamație, sau schimbare de adresă să binevoiască a ne trimete eticheta cu care primesc ziarul; și pentru a fi prompt serviți la reînoirea abonamentului, să lipească pe cuponul mandatului poștal eticheta abonamentului expirat.

Dacă aveți păr alb

Apa „L'IMPERIAL" redă prin simple fricțiuni capilare, fără văpsele CULOAREA AVUTA **exact fără a păta sau murdări, natural nevătămător.** Flac. lei 160.— Depozit „O P A C", Galeriile Blanduziei (etaj), str. Doamnei 7 București. 8

DIRECȚIUNEA SERVICIULUI PORTURILOR MARITIME CONSTANȚA

Publicațiune

La 25 Septembrie 1933, orele 10 a. m., se va ține licitație publică, în localul Direcțunei Serviciului Porturilor Maritime, din Constanța-port, pentru:

300.000 buc. Pavele normale de granit de: 12+1 cm. × 18 + 2 cm. × 13+ 1 cm.

Licitația se va ține pe baza caetului de sarcini No. C. 1—3 tipul I, publicat în Monitorul Oficial No. 285, din 5/12/932, pag. 7287.

DIRECȚIUNEA

No. 6476, din 16 August 1933 10108

Un comunicat al Asociației generale a învățătorilor

Primim cu rugămintea de a publica:

Intors în țară de unde a lipsit un timp îndelungat, fiindcă a trebuit să participe la congresul învățătorilor francezi și apoi la congresul internațional al învățătorilor, — președintele Asociației generale a luat cunoștință de nemulțumirea produsă în rândurile învățătorilor prin măsura ministerului instrucțiunii de a li se opri din salariu suma de 100 lei, pentru un anuar ce-l tipărește ministerul.

Nemulțumirea e îndreptățită căci măsura este abuzivă și ilegală.

Dacă ministerul a socotit ca o urgentă nevoie tipărirea anuarului, nici într'un caz nu putea recurge pe calea puterii administrative să-și strângă suma trebuitoare din nenorocitul salar al învățătorilor.

Indată ce d. minstru al instrucției va fi în Capitală, președintele Asociației generale i se va prezenta, va arăta nemulțumirea învățătorilor și va cere să dispună restituirea imediată și fără formalități îngreuitoare a sumelor incasate, tutulora acelora cari nu voesc, fiindcă nu pot, să contribuie la tipărirea anuarului.

•

Ministerul de interne a oprit congresul învățătorilor fără posturi ce urma să se țină în Capitală la 25 August.

Incă un act arbitrar și ilegal față de învățători. Asociația generală a învățătorilor protestează cu indignare împotriva opririi congresului — pe care nimic nu o indreptățea.

Un număr de tineri învățători, trebuia să se adune într'un congres în Capitală, ca să arate tragica situație a miilor de învățători ce așteaptă de ani de zile numirea într'un post și să ceară celor îndrept, măsuri grabnice de îndreptare.

Erau în dreptul lor de cetățeni ai țării, să aducă la cunoștință opiniei publice și a conducătorilor statului, soarta ce li s'a creiat, iar adunarea lor nu era îndreptată împotriva ordinei din stat.

Atunci pentru ce să li se închidă în chip brutal gura, săvârșindu-se nu numai față de ei, ci față de întreg corpul învățătoresc o nouă ilegalitate și o nouă injustiție?

Cauza învățătorilor fără posturi e cauza noastră, cauza școalei și o vom apăra deci cu toate puterile noastre.

•

In vederea congresului și adunării generale din Septembrie, dela Cluj, asociațiile județene sunt rugate să înainteze de urgență centrului:

1. Părerile fiecărei secțiuni asupra chestiunilor din programul congresului și adunării generale.

2. Numele delegaților oficiali pentru adunarea generală.

3. Cotizațiile datorite până la curent.

Numai acele secțiuni județene cari se vor găsi în conformitate cu obligațiile statuare, vor putea participa și avea cuvânt — prin delegații lor oficiali — în adunarea generală la 10 Septembrie.

„Igiena capitalului"

Timp de o lună s'a judecat în fața instanțelor militare, procesul incidentelor dela atelierele Griviță. Faptele sunt cunoscute. Printre patru mii de lucrători a pătruns fermentul instigațiilor; în apa tulbure a grijilor de toate zilele, pescuiau cei fără nici o grijă. Totul se dirija de departe, sub egida secerii și ciocanului sovietic. Rezultatul a fost tragic, amenințând să ia proporțiile unui dezastru. A curs sânge. A curs cerneală. S'au ridicat pumni încleștați. Au declamat apostolii. Au plâns femei. Și un lung șir de muncitori a luat drumul închisorii.

Provocare, cauză, efect.

Și acum suntem la epilog. Muncitorii cuminți lucrează așa cum se cuvine. Procesul este sfârșit. Cei vinovați vor ispăsi.

Așa este cinstit. Așa se cuvine într'o viață civilizată. Noțiunea de moral și morala organizării capitaliste trebue să fie identice.

•

Intâmplarea a făcut ca prietenul meu doctorul Aronovici să-mi propună să vizitez maternitatea „Regina Elisabeta". L-am urmat, curios. Și am găsit acolo leacul care poate preveni ura de clasă. Am găsit acolo formula de echilibru, formula de liniște, elementul unui sistem.

In epoca frământărilor din atelierele Griviță, — chiar în fața lor, — se pregătea casa de strălucitoare curățenie, de uluitor confort, de civilizată instalație, care urma să primească femeile muncitorilor și să le îngădue zămislirea copilului în tot binele celui bogat.

Casa muncii a căilor ferate române, prin d. Vogtberg, a pus ideea. Oameni, ca profesorul Zaharescu-Caraman și colaboratorii săi, sufletul. A rămas problema fondurilor. E paradoxal, muncitorii o cred greu, dar ce lipsește astăzi capitalismului este... capitalul.

Și a venit surâsul blând și voința de fer a Reginei Elisabeta a Greciei, domniță românească, și a prilejuit realizarea. Bunătatea este cel mai puternic ferment al realizărilor.

Am văzut astfel, în fața furnalelor negre dela ateliere, albul imaculat al maternității. In fața mâinilor de muncitori încleștate pe drugul de fer, mâna medicului care dă viața acolo unde vrea să fugă. Și dacă acolo a curs sângele celui care piere, aici curge sângele celui care este salvat. Acolo liniște și nădejde, aici bunăvoința celor cari îngrijesc și crezul celor cari așteaptă alinarea.

Nu vreau să mă pierd în descripții. Constat doar odată mai mult, că aceasta este calea de urmat. Și lumea va fi mulțumită.

Victor Hugo, în minunatele sale insemnări, zugrăvește în anul 1846, scena la care a asistat văzând o tânără, frumoasă, bogată femeie, cu un prunc în brațe, stând într'o luxoasă trăsură. Alături, un jandarm târa un mizerabil în lanțuri. Omul privea femeia, fără ca aceasta să-l vadă: „Acest om nu mai era pentru mine un om, era spectrul mizeriei, era apariția bruscă, diformă, lugubră, în plină zi, în plin soare, a unei revoluții încă scufundată în întuneric, dar care vine.

Odinioară, săracul apropia fărgașul bogatului, acest spectru întâlnea această măreție; dar nu se priveau, treceau.

Aceasta putea dura astfel multă vreme. In clipa însă când acest om își dă seama că această femeie există, în timp ce femeia nu vede că omul e aici, catastrofa este inevitabilă".

•

Aici este problema. Alinarea suferinții prin neprecupețit bine. Aceasta este calea. Să facem pretutindeni ca la „Casa muncii". Să rugăm acolo unde nu reușim singuri, sprijinul pe care numai bunătatea unei femei îl poate da. Și vom reuși să realizăm măcar numai o parte din idealul capitalist și al binelui obștesc.

Să fim buni din suflet și din datorie.

Un celebru miliardar american, întrebat care este cauza actelor sale de filantropie, a replicat: „Sunt bun, dar să nu uităm că filantropia este igiena capitalului...".

Să nu uităm!

C. L. FLAVIAN

—xox—

Grav accident de automobil

Târgoviște, 21 August

Duminică, un grav accident de automobil s'a întâmplat, în Șotânga.

Automobilul n-rul 135 Tg., proprietatea d-lui Grigore Ionescu, din Pucioasa, condus de șoferul Gheorghe Simion, zis Bercu trecând cu viteză prin Șotânga, a izbit căruța locuitorului Nicolae Stan Dobre din Vulcana Pandele.

Căruța a fost sfărâmată și un cal omorît, iar cei doi copii ai lui Nicolae Stan Dobre, cari se aflau în căruță, au fost răniți destul de grav.

Nicolae Stan Dobre a scăpat neatins.

Copiii au fost internați în spital.

Jandarmii au arestat și anchetat pe șofer.

O MARE EXCURSIUNE ÎN CEHOSLOVACIA

Organizată de Wagons-Lits-Cook, Căile ferate Române și Cehoslovace

Pentru prima oară se organizează pe bază de reciprocitate și sub auspiciile celor mai indicate foruri, excursiuni pentru vizitarea splendorilor naturale și istorice ale Cehoslovaciei.

Marea Companie Wagons-Lits/Cook, pentru a da acestei excursiuni cea mai deplină și strălucită reușită, și-a asigurat larga și prețioasa colaborare a Căilor ferate cehoslovace și române, care au înțeles marele folos pe care-l oferă astfel de excursiuni de cunoștere și apropiere, în relațiile dintre cele două state amice și aliate.

Excursiunea, care se va desfășura între 26 August și 3 Septembrie, în total 9 zile, va da putința participanților să cunoască pitorescul neasemuit al celebrului masiv Tatra, comorile de artă și frumusețile unice ale vechiului oraș Praga, marile industrii ale Pilsen-ului, neîntrecutele stațiuni balneare Mariansky Lazne (Marienbad) și Karlovy-Vary (Karlsbad) precum și tot ceeace are mai caracteristic și demn de cunoscut Cehoslovacia.

26 Aug. 9 h. **București**, plecarea din gara de Nord,

27 „
- 3.40 h. sosirea **Halmei**, frontiera rom.-cehoslovacă, **Kosice**, oraș comercial, micul dejun la bufet,
- 10.30 h. sosirea la Tatranska Lomnica, localitate vestită prin Sanatoriile ei, punct de plecare pentru turiști, plecare spre **Hrebienek** cu funicularul,
- 15 h. plecare spre **Strbske Pleso**,
- 16 h. sosire la **Strbske Pleso**, localitate de vilegiatură, întâlnirea sportivilor de pretutindeni,
- 22 h. plecarea cu autobuzul spre **Strba**.

28 „
- 8 h. sosire la **Praha** — orașul cupolelor — Zlata Praha cum îi zic cehoslovacii — Praha de aur — oraș străvechi — situat pe ambele maluri ale Vetavei cu perspective cum puține orașe din lume pot oferi. Capitala are 850.000 locuitori. Iubitorii de artă pot găsi în acest oraș milenar complectă satisfacție a celor mai pretențioase cerințe; arhitectură veche — ultra modernă — monumente — muzică — (este cunoscută muzicalitatea vecinilor noștri);— Praga formează centrul tuturor străduințelor poporului cehoslovac — străduinți de altfel incoronate cu mare succes. Incartiruirea în hoteluri. Dimineața repaus și după masă excursiune în autocar cu ghid. Recepție la Primărie — vizitarea fabricei de bere Smichov.

29 „
- **Dimineața** Vizitarea Uzinelor Metalurgice Cesko-Moravska, a Fabricei de Sticlărie Inwald, a Târgului de Mostre.
- **După masă** garden-party la S. S. Abatele Zavoral la Mănăstirea Strahov sau vizitarea băilor Podebrady S. S. Abatele Zavoral, marele prieten al românilor, este starețul Mănăstirei Strahov, una din cele mai frumoase și atrăgătoare chiar pentru băstinași; — are o vastă bibliotecă și este posesoare de tablouri de o rară frumusețe și valoare.

30 „
- 7.30 h. plecarea spre vechiul castel **Karluv Tyn** (Karlstein).
- 8 h. sosirea **Karluv Tyn** vechia reședință a regilor cehi.
- 10.30 h. plecarea spre **Plzen**.
- 12 h. sosirea la **Plzen** — incartiruire, după masă vizitarea **Uzinelor Skoda** și a vestitei fabrici de bere.

31 „
- 8 h. plecarea spre **Marianské Lazne** (Marienbad) localitate balneară cu renume mondial.
- 9 h. sosirea la **Marianské Lazne** — Vizitarea orașului pe jos,
- 14 h. plecarea spre **Karlovy Vary** (Karlsbad),
- 16 h. sosirea la **Karlovy Vary**, una din cele mai renumite localități balneare din lumea întreagă. Incartiruirea la hoteluri și cina.

1 Sept.
- Dimineața liberă pentru a vizita orașul.
- 16 h. plecarea spre **Praga** — cina.
- 20 h. sosirea la **Praga**.
- 21.30 h. plecarea spre **Budapesta**.

2 „
- 9 h. sosirea la **Budapesta**, dimineața vizitarea orașului, Palatul Regal, Muzeul Național, Biserica Incoronărei, Halele centrale, Parlamentul. După masă liber.
- 22 h. plecare din **Budapesta**.

3 „ 18.50 h. sosire la **București**.

Costul de persoană:

Din București — cl. II-a Lei 6.850,— cl. III-a Lei 5.850,—
Dela frontieră — cl. II-a Lei 6.150,— cl. III-a Lei 5.350,—

în care intră toate cheltuelile, ca masele în tren, transportul, pensiune complectă, **pașaportul colectiv și vizele.**

Prospecte și informațiuni la toate agențiile WAGONS-LITS/COOK din țară și la Biroul Oficial de Voiaj C. F. R. din București. 11

Băile Pistyan

din Cehoslovacia, renumită în lumea întreagă contra

Reumatismului, Gutei, Sciaticei, Bolilor de femei, etc.

au introdus cure a la forfait cu prețuri foarte convenabile inclusiv pensiune, baia, medic, taxe, ofer vizitatorilor strand, baia de soare, diferite sporturi și distracții.

Banca Națională admite până **Kc. 5000,** devise fiecărui bolnav plecând la Pistyan.

Informațiuni la:

C. SEIF, BUCUREȘTI

Str. Speranței No. 44. Telefon No. 212/60

Pentru Copiii Abonaților și Cititorilor „UNIVERSULUI"

Abonații actuali, precum și acei cari se vor abona la ziarul **„UNIVERSUL"** în cursul lunii August 1933, cari doresc a contracta pentru fiii sau fiicele lor o asigurare de lei 20.000 **„AM Universul, grupa copii și școlari"**, cu luna August 1933 gratuită, pot trimite Societății Franco-Română de Asigurări Generale București, Calea Griviței 23 — pentru porto și expediție Lei 20, — și vor primi polița și anexa de premii, cu care **vor participa la tragerea din 1 Septembrie 1933.**

De acest avantaj se vor bucura și cititorii cari vor prezenta la ghișeurile Societății Franco-Română 10 din cupoanele publicate la pag. 2-a sus, dimpreună cu suma de Lei 20.

Costul abonamentului la ziarul **„UNIVERSUL"** este de Lei 750.- anual; Lei 380.- pe 6 luni; Lei 200.- pe 3 luni și Lei 80.- lunar.

Reclama este sufletul comerțului

IN NEVRALGII MIGRENE GRIPE CAPOL PRODUS FRANCEZ CUTIA CU 2 CACHETE LEI 10

INDUSTRIASI
participați la
grandioasa
EXPOZIȚIE
TÂRG
50% REDUCERE PE C.F.R
1933
CHIȘINĂU
23 SEPT-22 OCT.

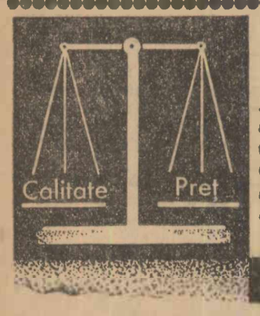

O mie se pot însela
un milion însă nu.

Iată explicația pentru ce în ziua de azi multe milioane de oameni întrebuințează zilnic, Pasta de dinți Chlorodont, și au dinți frumoși și albi. Chlorodont este fără îndoială o sublimă concepțiune în cea ce privește prețul și calitatea.

Chlorodont

—BARBAȚII—
NEPUTINCIOȘI
(IMPOTENȚI)
Slăbiți de vârstă, exces sau boală la orice vârstă se vindecă repede prin
UZAJ EXTERN
simplu cu preparatul
„RADIOPHAN"
experimentat de laboratorul de stat din Berlin.
Aprobat de onor Consiliu Sanitar Superior.
De vânzare la Farmacii.
Prospect sub discrețiune, contra 10 lei mărci, trimite. Căsuța poștală No. 241.
București I. 4

Doctor H. MARTIN
asistent colaborator al Instit. Psiho-Fizic (Paris)
Vindecă: (IMPOTENȚA
PSIHONEVROSELE: NEURASTENIA, FOBIA (frica), Timiditatea, Histeria, Melancolia (gânduri negre) Nevrosa inimei și a Stomacului: palpitație, sughiț, noduri, vârsături, aerofagie). Nevralgie, migrenă, paralisie, reumatism, tremurături, insomnie. Reeducația copiilor impulsivi, viciоși Ticuri, gângăviala. Incontinența urinei (onania). Neuro-Sifilis, Hipnotism autosugestie, Inaltă frecventă (fulguração), Diatermie). Str. Câmpineanu 4. Tel. 374-91 consult: 8-11—2-7. deasupra berăriei Gambrinus.

Domnii abonați sunt rugați ca la orice reclamație, sau schimbare de adresă să binevoiască a ne trimite eticheta cu care primesc ziarul

IN JURUL UNUI INDRĂZNEȚ FURT

Brăila, 21 Aug.

Am anunțat că o bandă de hoți a comis un îndrăzneț furt prin efracție, la d. Costică Sassu, moșier, din bul. Carol 325, în timp ce d. Sassu se afla la moșia sa de lângă comuna Cotu Lung.

Hoții profitând de acest fapt, au pătruns în casă nestingheriți de nimeni și după ce au răvășit toate sertarele și șifonierele, au furat bijuterii, obiecte casnice de valoare și îmbrăcăminte.

Jefuirea a fost descoperită după câteva zile de o rudă a păgubașului, d. locot. col. Vasiliu, care venise să-l viziteze.

Cercetările au fost întreprinse de d. comisar ajutor G. Ionescu și de agenții V. Gheorghiu și C. Ungureanu, cari au reușit să aresteze hoții: Ștefan Anghelută din str. Păcii 20 și zidarul Gheorghe Pavel, din str. Unirii 61. Acesta din urmă cunoștea topografia locului, unde au dat lovitura, întrucât acum câtva timp lucrase la repararea imobilului d-lui Costică Sassu.

La început, spărgătorii au încercat să tăgăduiască că ar avea vreun amestec în furt, dar în cele din urmă, au fost siliți să facă mărturisiri. Procedându-se la o reconstituire pe teren, cei doi spărgători au dat lămuriri precise, asupra modului cum au jefuit locuința moșierului.

Spărgătorii au declarat că n'au voit să fure bijuterii și îmbrăcăminte, ci căutau bani, deoarece fuseseră informați că victima are ascunsă în casă o importantă sumă. Negăsind însă banii, au fost nevoiți să fure tot ce au găsit de preț.

Parte din lucrurile sustrase au fost descoperite într'o groapă de sub malul grădinii publice, unde fuseseră ascunse de hoți, cari intenționau ca peste câtva timp să le vândă la Galați.

S'au mai găsit obiecte furate dela d. Costică Sassu, la domiciliul spărgătorilor și la un prieten al lor din str. Ștefan cel Mare.

Cu actele dresate, ei au fost înaintați parchetului.

CUM ȘI-A GĂSIT MOARTEA LA MAMAIA
REPREZENTANTUL UZINELOR „FIRESTONE"

Constanța, 21 Aug.

Am relatat că Duminecă la 1,20 s'a înecat în mare, la Mamaia, pe când făcea baie, inginerul F. E. Mac Adam, inspector pentru Europa al uzinelor de automobile „Firestone" din Akron-Ohio (America).

Revenim cu amănunte.

Inginerul Mac Adam a venit în țară Joi 17 Aug., cu avionul dela Belgrad. După ce a inspectat sucursala „Adolf Hadroski" reprezentantă generală pentru România, din București, a venit Vineri la Constanța. Sâmbătă a făcut plajă la Mamaia.

MOARE IN BAIE...

Duminecă, a plecat iarăși la Mamaia unde a făcut plajă și baie. Pela 1,20 când se găsea în apă, a avut o sincopă provocată de boala de diabet de care suferea de 7 ani și a încetat subit din viață.

Tânărul Max Herdan, fiul fabricantului de pâine Herdan din București, care era în apropiere, a observat că acesta s'a dus la fund, într'un loc unde apa era doar până la brâu, și, l-a sărit într'ajutor, scoțându-l la mal. D-nii doctori Oancea și Ionescu din localitate și dr. Cahane din București, cari se aflau pe plajă, au încercat să-i vină în ajutor cu respirații artificiale, se trimisese chiar în oraș o mașină a sucursalei de aci cu care victima venise la Mamaia, ca să aducă dela o farmacie baloane cu oxigen. Totul a fost însă de prisos, de oarece Mac Adam murise încă în apă. S'au crezut că mai e în viață prin faptul că pe gură i se prelingeau spume și corpul îi mai era cald încă.

Cadavrul a fost transportat încă de ieri la morga cimitirului. Se așteaptă dispozițiuni în privința înmormântării dela centrala din America. Victima e de origine scoțian și e supus englez. Mama sa care se găsește în Polonia n'a fost anunțată, neștiindu-i-se adresa.

El este în etate de 37 ani, necăsătorit.

In România venea regulat de 3—4 ori pe an. Luni urma să plece la București și apoi cu avionul la Budapesta.

Cazul a făcut o profundă impresie în publicul aflător pe plajă, în timpul morței sale.

Știi tu,
asupra acestui lucru nu mai încape nici-o îndoială:
Atât cremele de lux, cum și așa zisele creme „miraculoase", cât și imitațiunile, nu pot înlocui Crema Nivea fiindcă nu există în toată lumea o altă cremă, care să conțină Eucerita, substanță unică în felul ei, pentru întreținerea pielei și pe care se bazează efectul surprinzător de binefăcător. Acesta este tot secretul, și apoi, costă, puțini bani!
Prețurile: Crema Nivea în cutii: Lei 16.-, 34.- și 72.-, în tuburi Lei 30.- și 45.-
Cumpărați deci, numai Crema Nivea, nimic altceva.
BEIERSDORF & CO. S. A. R., BRAȘOV, Strada Juliu Maniu 39
CREMA NIVEA
Pentru masajul corpului „ULEIUL NIVEA"

Marele incendiu din Craiova

— Noui amănunte —

Craiova, 22 August

Precum am anunțat Duminică noaptea, pela ora 2½—3, locuitorii depe str. Regele Ioanițiu au fost treziți din somn de alarma de incendiu dată de către gardieni.

Bulmăceala oamenilor s'a transformat în groază când au văzut limbi mari de foc înălțându-se spre cer, din curtea proprietății birjarului Pascu Belemet, dela nr. 21.

Toți vecinii din imediata apropiere au început să scoată lucrurile din case și să se refugieze prin grădini sau în stradă unde se simțeau mai la adăpost.

O panică de nedescris a cuprins întregul cartier, mai ales că pompierii nu mai soseau, din cauză că au fost anunțați de cineva care a făcut drumul până la secția de pompieri cu trăsură. Nicăieri prin apropiere nu se găsea un telefon.

In acest timp focul se întindea iar panica printre locuitori sporea.

CUM S'A DECLARAT FOCUL

Un soldat care trecea pe str. Regele Ioanițiu, a observat că dintr'un grajd din curtea casei cu No. 21, ies limbi de foc.

Imediat a pătruns în curte și ducându-se la grajd, a deschis ușile dând drumul cailor ce se găseau înăuntru.

Cinci cai înspăimântați au luat-o la fugă prin grădini.

La strigătele de alarmă ale soldatului s'a trezit și grăjdarul Chiriță Simion care dormea într'un grajd și care era gata să fie cuprins de flăcări.

Grăjdarul și-a trezit stăpânul. In acest timp au sosit gardienii publici din posturile vecine cari au dat alarma și numeroși cetățeni cari au început să ajute la stingerea focului.

Alimentat de mari cantități de fân ce se aflau depozitate în podul grajdului, focul s'a întins cu repeziciune cuprinzând și o magazie sub care erau depozitate numeroase vehicule.

Când au sosit pompierii focul se întinsese și la proprietatea d-lui Tudor Bambache dela nr. 19.

Imediat s'au luat măsuri de izolare și de stăvilirea focului.

LIPSEȘTE APA

In câteva minute dela sosirea pompierilor, apa din cisternele primăriei și din pompe s'a isprăvit.

Gurile de apă dela conducta publică nu răspundeau, întru cât în timpul nopții apa se închide pentru stăvilirea risipei ce o fac unii cetățeni.

Până să se dea drumul apei dela bazinul de alimentare, pompierii au fost siliți să care apă dela mari depărtări.

După o muncă anevoioasă focul a fost stins spre ziuă.

CE-A ARS

Au ars un grajd în care rămăseseră trei cai ce au fost carbonizați, un șopron, două trăsuri, un cupeu, un londou, o sanie, o căruță, o cabrioletă, nouă perechi de hamuri și o însemnată cantitate de porumb și fânul depozitat în podul grajdului.

De asemeni a ars locuința și majoritatea lucrurilor casnice ale d-lui Tudor Bambache, vecin cu imobilul Belemet.

Corpul de case în care Pascu Belemet are o cârciumă și locuința, a fost salvat.

Pagubele trec de o jumătate milion.

ANCHETA

La fața locului a sosit d. Gică Tescoveanu directorul chesturei, polițiștii de serviciu și celelalte autorități.

S'a orânduit o anchetă.

Se crede că focul a isbucnit din neglijența grăjdarului care a aruncat o țigară aprinsă dela care apoi s'a aprins paele și fânul ce se găseau în grajd.

Conferința dela căile ferate din Galați

— In vederea modificării orariului trenurilor —

Galați, 21 August

Luni dimineața s'a ținut în biroul inspecției de exploatare, condus de d. inginer Constantin Cazacu, o consfătuire a reprezentanților tuturor instituțiunilor din Galați, spre a-și da părerea asupra modificării orariului trenurilor, în vederea noului itinerariu de iarnă.

D. inginer șef Cazacu a declarat că dorește ca nouile modificări să satisfacă toate categoriile de călătorii din Galați și împrejurimi și a mai anunțat, că e lipsă de trafic. A propus ca rapidul „Danubiul" să plece cu o oră mai târziu din București și să sosească la Galați la 11 seara. In acest caz, mesageriile să plece cu trenul 801 cu sosirea în Galați la 6.31 dimineața, continuându-și ruta spre Chișinău cu trenul 736. E de dorit ca să se desființeze trenul „Pullman" și în locul lui să se înființeze un accelerat.

D. Apostol Popa, președintele Camerei de comerț, protestează împotriva trenurilor de lux și cere ca în locul rapidului „Danubiul" să se înființeze un accelerat cu plecare din Galați la 6.35 dimineața și din București la 7.30 seara, având legătură la Buzău cu trenul 507 spre Mărășești.

D. inspector Semenescu din partea agenției N. F. R. cere dublarea liniei din port și roagă ca trenurile să aibă legături cu itinerariul vapoarelor.

D. inginer Cazacu a mai propus ca acceleratul 84 Galați-București să plece mai târziu cu 50 minute, adică la 7 jumătate seara.

Se va cere direcției generale c. f. r. suprimarea trenului de persoane 806, cu plecarea din Galați la ora 12.05 spre Buzău, întrucât e lipsă de călători. In schimb se vor atașa două vagoane la diferite trenuri de marfă pentru negustorii de cereale, cari se opresc în diferite gări până la Buzău.

Pentru o mai bună legătură cu Constanța, trenul 917 va avea plecarea la 7.50 având legătura la Făurei cu trenul 804, iar trenul 818 va pleca din Constanța la orele 4.40 d. a.

D. Movilescu, din partea chesturii, a cerut ca la trenul 735 Galați-Basarabeasca să se atașeze un vagon A. B. direct pentru Tighina. In noul orariu al trenurilor se va prevedea acest vagon.

LEGATURA CU MOLDOVA

Conferința a decis să ceară direcției generale c. f. r. ca trenurile 835 și 408 (Galați-Petru Rareș) să fie transformate într'un singur tren cu plecarea la 7.20 având legătură în Tecuci cu rapidul de Cernăuți.

La trenul 836 care pleacă la 8.20 seara, se va atașa un vagon direct Galați-Cernăuți, în locul vagonului sezonier Galați-Vatra Dornei.

—xox—

Dela C. F. R.

FACTURILE, CE INSOȚESC TRANSPORTURILE

Direcția generală c. f. r. a dispus ca facturile comerciale, cari însoțesc transporturile ce se expediază în traficul local, cum ar fi lichidele expediate în vase, butoae, etc. să fie atașate și bine fixate de predători, la documentele de transport.

Se precizează, că regia c. f. r. nu răspunde, sub nici o formă, în caz de pierdere sau deteriorare a facturii.

EMITEREA ABONAMENTELOR

Direcția generală c. f. r. a retras dreptul de a emite abonamente particulare, pe porțiuni de linii, agenției de voiaj și turism „Europa", precum și companiei de wagons-lits.

Asemenea abonamente se vor emite numai de stațiile reședințe de inspecții de mișcare și de biroul oficial de voiaj c. f. r.

Totodată s'a mai aprobat, ca abonamentele pe toate liniile să fie emise de stațiunile, cari vor avea într'o lună cel puțin 5 comenzi de asemenea abonamente.

INSCRIERILE PENSIONARILOR LA LEMNE

Ultimele înscrieri ale pensionarilor ceferiști, domiciliați în București, cari doresc a fi aprovizionați cu lemne, se fac la direcția generală c. f. r. în zilele de 23 și 24 cor.

In zilele de 25 și 26 cor., între orele 8 și 10 dim. se vor libera pensionarilor bonuri, prin cari li se vor fixa zilele când urmează să se prezinte pentru plata bonurilor, cu cari s'au înscris.

Tragicul sfârșit al unei femei

Cernavoda, 21 August

Femeia Elisabeta I. D. Tatu, călătorind cu trenul dela Ploești și vrând să se dea jos în stația Bărăgan și cum trenul nu oprise bine, a fost asvârlită sub roate. Cu picioarele retezate și mâna stângă sdrobită a fost internată în spitalul local.

Aci a declarat să e văduvă de război și că are 6 copii. Azi, la ora 6 dimineața, a încetat din viață.

—xox—

Economice-Financiare

SCHIMBUL
pe ziua de 22 August

BURSA OFICIALA DE DEVIZE

	Oferite	Cerute	Incheiate
Paris	6.59	6.58½	—
Londra	561	554	—
New-York	131.	122.	—
Bruxelles	23,60	23,45	—
Roma	8,93	8,80	—
Zürich	32,80	32,45	—
Praga	—	—	—
Viena	—	—	—
Berlin	40,80	39,80	—
Budapesta	—	—	—
Amsterdam	68,30	67,80	—

PETROLIFERELE ROMANE LA PARIS

DEVIZE STRAINE (Deschiderea)

	Zürich	Paris	Londra
București	3,08	—	560
Berlin	123,40	—	13,85¾
Amsterd.	209,12½	1030,75	8,18.50
New York	3.80	18,70	4,52
Londra	17,11	84,33	—
Paris	20,28¾	—	84,40
Milano	27,26	134,30	62.81
Budapesta	—	—	25,75
Praga	—	—	111,50
Belgrad	—	—	242,50
Varșovia	—	—	—
Grecia	—	—	—
Viena	72,93	—	30
Bruxelles	—	356,25	23,67
Zürich	—	493	17,11
Spania	—	213,50	39,51

VALUTE EFECTIVE

Fran. francez	6,55—6,80
» elvețian	32,50—33
Lira sterlină	555—575
Lira italiană	8,75—9.00
Dolarul	120—135
Belgia	23.50—24
Florini olandezi	66—68
Cor. cehoslov.	4.95—5.00
Schiling austr.	20—22
Pengö	23—24
Reichsmark	38,50—45
Dinarul	2—2.20
Leva	1—1,10
Zlotul	18,50—19,10
Lira otomană	78—5/8
Drahme	1—1,0

BURSA

București, 22 August

TARGUL OFICIAL
(Dela 11—12 dim.)

Impr. 32 3/4; 32½; Desv. 35; 34½; 34 3/4; Unirii 37¼; 37; Urb. Buc. 5% 30 3/4; Urb. Buc. 10% 50; Rurale 5% 25 3/4; 26; B.N.R. 4550; B-ca agric. 20; Cr. Minier 260; 262; 263; 264; 262; 260; 259; Astra Rom. 675; 680; 684; 682; 683; I.R.D.P. 47; Steaua Rom. 384; Concordia 400; 410; Petrol Block 66; Mica 765; 760; 762; 765; Letea 380.

RENTE ANTEBELICE

Rentă 4% originală	32—34
Rentă 4% duplicat	30—31
Rentă 4½% originală	40—45
Rentă 4½% duplicat	30—35
Rentă 5% originală	40—45
Rentă 5% duplicat	30—35

RENTE POSTBELICE

Rentă 4% Unif. Berlin	112—118
Rentă 4½% Unif. Berlin	240—250
Rentă 4% Unif. Paris	240—250
Rentă 5% Unif. Paris	280—300
Rentă 5% 1916 Naț.	42—42½
Rente 3% 1919 Unirii	37—37½
Rentă 5% 1920 Refac.	35—36
Rentă 5% 1922 Impr.	32 3/4-32½
Rentă 7% 1929 Stab. ex. cup.	36—36¼
Rentă 7½% 1931 Desv.	35—34½

SCRISURI FUNCIARE

Urbane Buc. 5%	30—31
Urbane Buc. 10%	50.¼—50½
Urbane Iași 5%	26—26½
Urbane Iași 10%	38—38¼
Scrisuri Rurale 4%	25—27
Scrisuri Rurale 5%	25—26
Scrisuri Rurale 10%	58—59

OBLIGAȚIUNI

Județene 4½%	35—36
Județene 5%	35—35¼
Locuințe eftine 5%	48—50
Comunale Buc. 4%	29—31
Comunale Buc. 5%	33—35
Casa Rurală 5%	26—27
Case Rurală 10%	50—52

BANCI

Banca Națională cup. perf.	4550
Banca Românească vechi	195
Banca Românească pui	180
Banca de Credit Român	210
Bank of Roumenia Ld.	750
Banca de scont a României	25
Banca comerțului Craiova	110
Banca Albina din Sibiu	90
Banca Comerc. Română	185
Banca Comer. Ital. și Rom.	250
Banca Viticolă	15
Banca Cerealiștilor	220
Banca Agricolă	20
Banca Sindic. Ilfov	80
Banca Minelor	19

PETROLIFERE

Astra Română	683
Steaua Română	384
Speranța restituite	150
Petrol Blok	66
Petrol Românesc	60
Concordia ex. cup.	410
Credit Minier	259
I. r. d. p.	47
Redevențe	90
Petrol Govora	76
Română-Belgiană de Petrol	110
Generala Petroliferă	25
Petrolul București	125

SOCIETATI DE ASIGURARE

Decie-România ex. cup.	2200
Generala	1200
Națională	250
Agricola-Foncia	875
Franco-Română	700
Steaua României	950
Asigurarea Românească	350

NAVIGATIE

Română de Navigație	390
Dunărea	150
S. R. D.	320

DIFERITE SOCIETATI

Credit industrial ex. cup.	377
Clădirea Român. cup.	295
Mica ex. cup.	765
Cartea Român. ex. cup.	170
Letea ex. cup.	380
Reșița	245
Soc. Tramv. Buc. ex. cup.	1035
Construcția Modernă	50
Creditul technic	25
Marile Hoteluri	100
Casa Rurală	110
Credit Carbonifer	160
Carpatina	220
Govora-Călimănești	125
Locuințe Eftine ex. cup.	146

PIAȚA CEREALELOR
În străinătate

CHICAGO (Inchiderea)

21 August

Grâu: Tendința aproape susținută; Sept. 87.62—87.75; Dec. 91—91.12; Mai 94.87—95.12.

Porumb: Tendința aproape susținută; Sept. 52.87; Dec. 57.62 Mai 62.75.

Ovăz: Tendința aproape susținută; Sept. 36.75; Dec. 39.75; Mai 40.25.

Secară: Tendința aproape susținută; Sept. 66.37; Dec. 72.25; Mai 77.62.

WINNIPEG (Inchiderea)

Grâu: Tendința aproape susținută; Oct. 71; Dec. 73; Mai 78.12.

Orz: Oct. 42.50; Dec. 43.87; Mai 46.87.

Cota apelor Dunării

PORTURILE	21 August	22 August
Baziaș	116	110
Drencova	108	104
Orșova	190	186
T. Severin	192	185
Cetatea	181	170
Calafat	187	178
Bechet	194	178
Corabia	183	170
T. Măgurele	175	164
Zimnicea	215	200
Giurgiu	250	215
Oltenița	227	210
Călărași	207	194
Cernavoda	230	216
Hârșova	275	216
Brăila	282	272
Galați	274	264
Tulcea	179	172
Ismail	174	168
Chilia Nouă	100	96

ȘTIRI

✱ S'a aprobat înființarea unui bâlciu anual de mărfuri, în Cobadin (Constanța), care va funcționa dela 5 Aprilie la 25 Aprilie și dela 1 Septembrie la 20 Septembrie în fiecare an.

INFORMAȚII

✱ Primim, cu rugămintea de a publica:

„Toți camarazii din războiofițeri, (doctori, farmaciști, etc.), surori de caritate și trupa,— care sunt distinși cu „ordinul „Crucea Regina Maria", care a fost înființat simultan și echivalent cu ordinul „Mihai Viteazul", pentru personalul sanitar, sunt rugați să-și trimită adresele d-lui Gh. I. Ciubuc, în București, str. Gh. Gr. Cantacuzino, nr. 4, fostă Frumoasă, în vederea constituirii unei asociații".

✱ La biserica Brezoianu din Capitală, s'a oficiat Duminică parastasul pentru odihna sufletului prof. Vasile Moga și al Elisei V. Moga.

Serviciul divin a fost oficiat de un sobor de preoți și daconi.

✱ D. Emil Hațieganu, ministrul Ardealului și ad-interim la justiție, a vizitat sanatoriul de boli pulmonare „Dr. Cosmuța" din Capitală, str. Aurel Vlaicu 162.

D. ministru a rămas mulțumit de instalație, care îndeplinește toate condițiunile unui sanatoriu model, putând rivaliza cu marile sanatorii din occident, și a cărui lipsă se simțea de mult în țară.

✱ Sublocotenții în rezervă Alexandrescu Gh. Mihai, Aslzer Alexandru, Niculescu C. B. Dan, Schlesinger Alexandru și Sager N. Iancu, cari aparțin reg. 2 pionieri, să-și comunice de urgență adresa, direct regimentului, spre a li se comunica ordine.

Contrariu, sunt expuși la rigorile legii.

Cel mai frumos spectacol din Capitală
Cărăbușul în splendoare
se râde cu lacrimi

✱ Ministerul de finanțe a trimis în judecata comisiei speciale pe d. Dumitru Mureșeanu, administrator la Oradea și pe d. Gh. Constantinescu, controlor financiar, pentru abateri grave în executarea dispozițiunilor date de minister.

✱ Elevii anului II a școalei de ofițeri din ad-ție vor fi prezenți la școală, în localul manutanței centrale a armatei, pe ziua de 1 Septembrie a. c., ora 8.

Bocanci TURISM
foarte SOLID LUCRAȚI IMPERMEABILI, ORTOPEDICI, cumpărați cu NOILE PREȚURI REDUSE dela depozitele fabricilor
D. MOCIORNIȚA
București: str. Carol 29, Calea Griviței 196, Șoseaua Mihai-Bravu 12, (Mutat din Barierа Moșilor), provincie: Brașov, Cluj, Craiova, Ploești, Buzău, Roman, Tecuci, Câmpulung și Târgoviște. 11

Mare DESFACERE
Bluze, rochii românești
Prețuri extrem reduse
D-na COSCO, str. General Lahovari 27. (Tramvai 16—17)

Suferinzii de reumatism cronic capătă gratuit broșura: Băile sulfuroase în tratamentul reumatismului cronic, de dr. I. Cerna, medic balneolog, adresându-se administrației Băilor Strunga, din jud. Roman. 12

✱ S'a aprobat reducerea de 75 la sută pe c. f. r. în mod nelimitat, în loc de 50 la sută, pensionarilor proveniți din administrația centrală a Ministerului Lucrărilor Publice și al Comunicațiilor, precum și membrilor lor de familie (soție și copii minori), pe bază de carnete de identitate tip C. F. R.

✱ Reședința agenției de încasare Urdari (Gorj) a fost mutată în comuna Valea cu Apă, pendinte de aceeași agenție, întrucât primăria comunei Valea cu Apă pune la dispoziție mijloace de pază.

✱ Inscrierile la școala superioară de științe de stat vor începe la 1 Septembrie. Informațiuni se pot lua la secretariatul școalei, în palatul Academiei comerciale.

✱ S'a instituit comisia de disciplină a funcționarilor Regiei publice a loteriei de stat, pe termen de 3 ani, compusă din: consilier Ernest Ceaur Aslan, dela secția Camerei de punere sub acuzare de pe lângă Curtea de apel din București, ca președinte; consilier Camil Demetrescu, dela secția III-a a acelelași curți, supleant; C. Beldie, secretar general al Regiei loteriei, membru titular; I. Miron, directorul contabilității loteriei, membru supleant; A. Lorenz, șeful contenciosului loteriei, membru titular și Al. Zoner, director comercial al loteriei, membru supleant.

✱ La gimnaziul și internatul de fete din Dej se primesc înscrieri între 25—31 August în clasele I, II, III și IV. Taxa școlară e de 2.000 lei plătibilă la înscriere; cea de internat 8.000, în trei rate.

✱ Ministerul instrucțiunii a autorizat ca la gimnaziul de fete din Comrat, să funcționeze, în anul școlar 1933-34, și clasa VI-a.

✱ Externatul secundar și comercial „Zoe Romniceanu" din calea Moșilor 148, primește zilnic înscrieri și reinscrieri. Pentru fiicele de preoți, se fac reduceri excepționale în cl. V liceu și I com. superior.

✱ D. prof. Horgocea dela șc. normală din Piatra Neamț, a fost reîncadrat la Vaslui.

✱ La liceul-internat *„Dimitrie Cantemir"* din Cozmeni înscrierile încep la 25 August a. c. Odată cu cererea de înscriere pentru liceu, se înaintează și cererea pentru internat.

Taxele școlare între 500 și 2000 lei anual, după situația materială a părinților. La internat se va plăti 500, 700 și 900 lei lunar după certificatele de venituri și avere, cari vor trebui anexate la cereri.

La înscriere, elevii externi vor achita o rată din taxele școlare în sumă de lei 1250, iar cei interni în sumă de lei 2000.

Examenele de tot felul încep la 1 Septembrie și se vor ține după orariul afișat pe tabla neagră.

Alte informațiuni se primesc zilnic la direcțiune.

✱ Lucrările de început de an la școalele secundare se vor face anul acesta conform cu prevederile regulamentului, adică între 1—15 Septembrie.

✱ La școala de educatoare și puericultură „Pia Brătianu" cu 4 cl. secundare și cl. V—VII cu secții pentru grădini de copii și asistența copilului mic sunt libere 30 locuri în cl. I-a.

Inscrierile se primesc până la 31 August. Examenul de admitere începe în ziua de 9 Septembrie.

Informațiuni zilnice la școală Parcul Delavrancea, aleea C 16 (Șosea).

✱ D. Bartolomeu Popescu a fost confirmat, pe termen de 3 ani, director al liceului C. F. R. *„Aurel Vlaicu"*, din Capitală.

✱ La școala comercială elementară nr. 2 *„N. Bălcescu"* se primesc până la 5 Septembrie înscrieri pentru cl. I A. și I B.

Inscrierile și reinscrierile elevilor la celelalte clase încep la 25 August.

✱ La școala de arte și meserii gr. II din București (str. Cuza-Vodă 150), înscrierile pentru examenul de admitere în cl. I, curs inferior, anul I (cl. VI) curs superior, pentru examenul de corigență și reinscrierile în celelalte clase se fac la secretariatul școlii între orele 9—12 și 3—6.

In cl. I, curs inferior, se primesc absolvenții școalelor primare între 12—16 ani.

In anul I (cl. VI) curs superior (gr. II) se primesc absolvenții școalelor inferioare de meserii.

Se primesc și elevi transferați dela alte școli.

✱ La școala profesională de fete nr. 3 „Gh. Chițu" din București (str. Popa Petre 31), s'au început înscrierile pentru clasa I și se fac în fiecare zi între orele 8—12.

Se primesc înscrieri și reinscrieri pentru toate clasele, II, III, IV și V.

✱ Inscrierile și reinscrierile la școala elementară de comerț nr. 1 și superioră nr. 3 strada Traian nr. 165, se primesc în fiecare zi între orele 8—1 dim. și 4—7 d. a.

Deasemenea se primesc înscrieri pentru internat și cursul seral.

✱ Gimnaziul mixt extrabugetar din Pătârlagele (Buzău), primește înscrieri de eleve și elevi pentru toate clasele. Pentru clasa I nu se dă examen de admitere.

Se primesc înscrieri și prin poștă, anexând la cerere actele necesare.

STUDENȚEȘTI

✱ La congresul internațional studențesc al dreptului ce se ține la Venația între 23 August și 2 Septembrie, a plecat următoarea delegație: Matei Dinescu, Sebastian I. Popescu, Serban Ivăncianu, Virgil Ștefănescu-Drăgănești și Morruzi Ioan.

A APARUT:
cea mai frumoasă revistă pentru mici și mari
Universul copiilor și al tineretului
Nr. 35
Din bogatul și instructivul cuprins al acestui număr menționăm:
PRINȚESA FLORIOARA, continuarea minunatului basm al domniței ce voia să ia de soț pe regele păunilor.
DOUA PASARELE. Gingașă poezie a unui tânăr elev de liceu.
DE PRIN MOȘI, aspecte luate dintr'o lume unde veșnic se râde și se joacă. Va face deliciul cititorilor.
ȘTRENGARIE, din năzbâtiile lui Mircea, o poezie ilustrată și plină de haz.
CATELUȘUL CREDINCIOS. Sub formă de poveste, autorul îndeamnă stăruitor pe copii să iubească animalele.
TUDORICA ȘI ANDREI continuarea romanului cu alte isprăvi de necrezut ale acestor doi copii ingenioși. Romanul, ilustrat admirabil de apreciatul pictor Pascal, este însoțit de versurile sprințare și aducătoare de veselie ale Unchiului Nită.
LUMINA SPERANTEI. O traducere din limba franceză.
IN CAUTAREA DESAVARSIREI, elevii de liceu vor găsi gânduri bine închegate, datorite unei colege de-a lor.
SECERATORII, un imn de slavă ridicat pe altarul celor înfrățiți cu pământul.
Școlari distinși; Jocuri distractive (al IX-lea concurs); Sila... împăratului; o pagină în culori cu versuri hazlii, de Mip.
Numeroase ilustrațiuni în text de Pascal și Tiai.
Lei 5 exemplarul

VIAȚA POLITICĂ

PRIN TRIPOU LA CULTURĂ!

n chestiunea jafului oficial a Parcul Carol, confratele hifor Crainic publică urmă-rele în ziarul său:

Spectacolele din Parcul Ca-, aranjate pentru a strânge i Fundațiilor regale, au în-ut să scandalizeze. Un ziar însemnătatea Universului at cel dintâi alarma. Cea-scandalizează în special t instalațiile pentru jocuri noroc răspândite în tot cu-nsul frumoasei grădini ce onjoară somnul fără cruce Eroului necunoscut. E în-devăr ceva unic și de ne-ut. I-am refuzat verosimi-tea până când deunăzi ne-dus și am văzut cu ochii. pavilion, cel mai vast dintre te, e asaltat în permanență jucătorii lumii elegante, și neroase barăci improvizate n calea vizitatorilor mai mo-ți la pungă, pe toate aleele ncipale. Barăcile jocurilor noroc alternează cu dughe-e pentru mititei, turtă dul-și dare la semn și cu chioș-i de cărți literare ce vor să ereze ideea că aici e vorba de cultură. Dar nimeni nu se te ispitit de mititei, de tur-dulce și cu atât mai puțin cărțile literare ce rămân atinse; toată lumea se în-esuie și se stâlcește în ju-meselor unde se încearcă ocul. SE DAU NUME DE MENI CARI S'AU RUINAT, FUNCȚIONARI ȘI OFI-RI CARI AU DELAPIDAT ME PE CARE LE-AU JU-T, ȘI CIRCULA CIFRE FA-LOASE DE CANIOTĂ SE-LĂ.

ocurile de noroc sânt lu-ri imorale, interzise de lege. România ele sânt îngădu-printr'o lege specială, nu-i în stațiunile balneare sau aterice, pentru descree-i cari nu știu altfel cum și piardă banii. DAR IN IO CAPITALĂ DIN LUME SANT PERMISE. Numai ureștii noștri se degradea-prin acest privilegiu infer-. Și notați: jocurile de no-din Parcul Carol funcțio-ză printr'o uluitoare călca-a legii COMISA DE INSĂȘI LITIA CAPITALEI, CARE TRONEAZĂ SUB EGIDA NDAȚIILOR REGALE."

Cât despre responsabilita-morală a scandalului aces-, altcineva o poartă. Dacă tem just informați, M. S. ele a instituit o eforie a dațiilor alcătuită din dom-: D. Gusti, Octavian Goga, Costăchescu și I. Simiones-D. Octavian Goga e în stră-tate, d. N. Costăchescu tre-e să fie pela munte, d. I. ionescu, probabil pe la ma-dar d. D. Gusti e în Bucu-rești, iar în plus ministru al culturii. Să nu fi observat domnia sa, care e un eminent reporter sociolog, fenomenul social ce se petrece în Parcul Carol?"

„Dar iată că gluma se în-groașă! Universul a publicat ieri o știre deconcertantă și a-nume:

„Comenduirea pieții Bucu-rești a dat ordin tuturor cor-purilor și serviciilor să pună în vedere ofițerilor în subordi-ne, că le este absolut interzis a juca la jocurile de noroc în cluburi și în special la cozino-ul din Parcul Carol, fie că sânt în uniformă, fie că sânt civili. In acest scop s'a format un serviciu de control pentru a se semnala ministerului apărării naționale cei ce vor fi găsiți jucând asemenea jocuri".

Se poate o mai drastică o-sândă a aberațiilor din Parcul Carol? Acu e-acu! Ce vă fa-ceți domnilor miniștri din pă-pușoi? A trebuit să vină Co-menduirea pieții cu această vârtoasă lecție de atitudine și de moralitate!

Dar în general vorbind, ce fel de cultură a poporului ro-mân va fi aceea susținută din banditismul jocurilor de noroc? Pe cât știam și noi, cultură în-seamnă implicit moralitate. Dar atunci cum vine această acțiune? Chemăm poporul de pretutindeni la București în nu-mele Fundațiilor regale, ca să-l deprindem cu ideea că imora-litatea se bucură în România de prestigiul oficial și ca să-l spoliem de bani pentru a mer-ge, în urmă, noi la dânsul a-casă să-l povățuim că jocurile de noroc sânt catastrofe ma-teriale și morale ce trebuesc evitate!

Așteptăm deslegarea acestei probleme dela ochelarii dom-nului efor și ministru D. Gus-ti!"

In legătură cu acest abuz poli-țienesc, primim o plângere din partea mai multor comercianți din Capitală, cari arată cum sunt forțați de organele prefec-turii de poliție să dea obiecte de preț pentru o așa zisă tom-bolă.

Vom publica scrisoarea în nu-mărul nostru de mâine.

*

Suntem informați că mi-nisterul de finanțe, socotin-du-se păgubit de sumele ce i se cuvin din jocurile instala-te de poliție, a ordonat o anchetă spre a stabili res-ponsabilitățile.

Bine că s'au trezit însfârșit și cei cari nu știu decât să facă pe moralizatorii de răs-pântie!

Să înceteze scandalul

Am publicat ieri comuni-ul ministerului armatei, n care se interzice mili-ilor să participe la jocu-e din parcul Carol I.

Ministerul justiției a dat circulară asemănătoare ntru toți cei cari fac rte din corpul ce distri-e dreptatea.

Dar mai interesant e, că și polițiștii au primit dine scrise să nu parti-pe la jocurile din parcul poartă numele primului ge al României.

Și atunci se naște în-barea: de vreme ce pre-tul poliției socotește orale, pentru personalul sub conducerea sa, jocu-e din parcul Carol, cum continuă să patroneze a-e jocuri?

Publicul naiv și încreză-r poate să vină să-și ardă ultimul ban acolo de polițiștilor le este in-zis să vină?

Este imoral și dăunător ntru militari, magistrați polițiști, dar e bun tri-ul pentru marele public re se lasă desbrăcat?

Scandalul de Sâmbătă noaptea, când victimă a fost un biet comisar, ce n'avea nicio vină de altfel, trebue să dea de gândit ce-lor ce vor să facă din Bucu-rești un imens tripou, mai mult sau mai puțin „artis-tic", mai mult sau mai pu-țin „britanic".

Jucători cari îngrașă ca-niota au fost băgați la beci. Dar cu asta se acoperă scan-dalul?

Se încasează la tripoul din parcul Carol caniote de câte 850.000 lei; pentru Fun-dațiile culturale regale se dă zilnic din acești bani 50.000 lei!!

E timp să înceteze scan-dalul. Să găsească guver-nul banii necesari Fundații-lor regale și să scutească nenorocita populație a Bu-cureștilor de spolierea ofi-cială și de spectacolul de-gradant pe care-l oferă tri-poul din parcul Carol.

Gluma a durat prea mult. In țara tuturor îngăduin-țelor există totuși o mar-gine.

Destul!

Guvernul și soldele ofițerilor

„Viitorul" de aseară scrie:

D. Madgearu — probabil ne-ulțumit de modul cum s'a fășurat afacerea Skoda în a justiției militare și de o-ia pe care armata o are des-e această panama, — a găsit jlocul să se răzbune. După temul d-sale, lovește... la ngă pe acei cari nu-i sunt pe c. Decât de astădată e cu a-t mai condamnabil, cu cât ia a sărăcia ofițerilor.

Iată de ce e vorba:

D. Madgearu a cerut să se apoieze ministerului de finan-„fondurile de rulment" ale gimentelor. Ori, cele mai mul-din aceste fonduri au servit plata soldelor ofițerilor timp 3—4 luni, când ministerul finanțe n'a binevoit să-și a-ntească de îndatoririle ce le ea.

In loc ca d. Madgearu să ia de această situație, — d-sa re să se oprească acum din ldele ofițerilor banii LEGAL easați, urmând să li se dea în himb niște „bonuri de impo-te", pe cari nu le primesc nici rcepțiile.

Astfel două treimi din numă-ofițerilor, ar urma să rămâ-câteva luni cu „bonuri" în de soldă.

Nu sunt destule toate scăde-e, popririle etc., ce sufăr sol-le ofițerești. Mai trebuia ca și d. Madgearu să vină cu această măsură nedreaptă spre a-i lovi!

Noi credem că ministerul de războiu va interveni spre a tempera zelul fiscal al minis-trului de finanțe.

Când se face atâta risipă, când se numesc mii de slujbași noui dintre partizanii politici și se fac afaceri de sute de mili-oane, este nedrept ca ofițerii să fie loviți, silind să înapoieze *soldele legale încasate.*

UN COMUNICAT AL MINISTE RULUI DE FINANȚE

Ministerul de finanțe a dat Luni seară un comunicat prin care desminte că ar fi dat or-din să se oprească din soldele ofițerilor pentru a se întregi fondul de rulment al armatei, creiat pentru ușurarea aprovi-zionării oștirii din anul 1930.

„Este probabil — precizează comunicatul — că unii coman-danți au luat măsura din pro-prie inițiativă și spre a-și aco-peri propria lor răspundere.

Această măsură se datorește faptului că în timpul guvernării trecute unele unități ale arma-tei au plătit solde din fondul de rulment al armatei, pentru că fostul ministru de finanțe din acea vreme nu le-a pus la dis-poziție sumele necesare pentru plata soldelor ofițerești".

Au amuțit apărătorii lui Seletzki

Remarcând subita muțenie a apărătorilor lui Seletzki — a-tât de guralivi și grafomani până acum — „Viitorul" de a-seară scrie:

„Ziarele guvernamentale au început să-și exprime „părerea" că la consiliul de revizie, sen-tința dată în procesul Seletzki va fi casată.

Nu analizăm ce se urmărește prin această nouă campanie și ce manopere se ascund în do-sul ei.

Complicii se ostenesc să re-curgă la orice posibilități spre a-l elibera pe Seletzki, pentru că numai astfel au garanția tă-cerii acestuia.

De altfel și apărarea păstrea-ză o misterioasă tăcere. După ce a amenințat cu filmele, fo-tografiile și documentele ce le posedă Seletzki, după ce a ame-nințat cu un „scandal euro-pean", apărarea tace.

A fost această amenințare un șantaj?

Și-a ajuns ea scopul? Iată ce nu poate ști azi opinia publică.

Țara vede însă, spre rușinea apărătorilor lui Seletzki, că, după ce au făcut acele sfidă-toare declarații, s'au închis în-tr'o tăcere de mormânt.

Așa dar Seletzki este vinovat, căci dacă ar fi nevinovat, apă-rarea ar fi adus actele, filmele, convorbirile înregistrate, foto-grafiile și toate celelalte docu-mente cu cari s'a lăudat. Ele au fost solemn făgăduite opiniei publice în cazul când Seletzki va fi condamnat.

Seletzki a luat maximum de pedeapsă, dar apărarea n'a mai adus nici un act, nici o dova-dă nouă de nevinovăție.

Cum se explică aceasta?

Se urzește ceva în culise de către guvern?

Apărarea a căzut la o tran-sacție?

Apărarea s'a lăudat cu dovezi ce nu le avea?

Iată ce vom ști în curând".

Plata datoriilor noastre externe și Germania

— Presa germană critică procedura ministrului de finanțe al României —

„Berliner Tageblatt" din 19 c. scrie că în Franța a produs o puternică indispoziție faptul că guvernul român nu a înștiințat încă pe consilierii financiari francezi și nici pe reprezentan-ții creditorilor francezi, înainte de a lua hotărârea privitoare la moratoriu. Ministrul român de finanțe și-a scuzat ulterior procedeul său, invocând situa-ția precară a devizelor. „Dacă în Germania s'a exprimat pă-rerea că România a procedat just, spre a înlătura în fața creditorilor francezi consecin-țele unei politici comerciale greșite, trebuie totuși să accen-tuăm că sunt primejduite inte-resele creditorilor germani, ca și interesele personale. Este însă adevărat că acum nu mai e vorba de sume așa de impor-tante, dat fiindcă Germania a renunțat încă la 1928 la o mare parte a considerabilelor sale pretenții dinainte de războl, pe când din partea Franței s'a manifestat abia în timpul din urmă oarecari bună voință.

In stadiul actual nu se poate prevedea ce se va întâmpla cu sumele cari se vor vărsa la Banca Națională în lei, pentru dobânzi.

O problemă aparte este ches-tiunea ce vor face debitorii și mai ales statul în ceeace pri-vește stabilirea sumelor ce se vor depune la Casa de conver-siuni, dat fiind că încasările statului nu sunt suficiente pen-tru satisfacerea întregului ser-viciu de dobânzi, precum se afirmă.

O nouă reducere a creanțelor germane dinainte de războl este indiscutabilă".

Dela Casa de adăpost din Bușteni, a scriitorilor români

— Mulțumirile adresate Suveranului —

Se știe că M. S. Regele a pus la dispoziția scriitorilor și a familiilor lor, pe tot sezonul, hotelul Bușteni, proprietatea Casei Regale.

Recunoscători față de Augu-stul lor ocrotitor, scriitorii a-dăpostiți acolo, au trimis Suve-ranului următoarea telegramă:

Scriitorii români, care își pe-trec vara în Casa de odihnă dela Bușteni, adânc recunoscă-tori față de Augustul lor ocro-titor, roagă pe Majestatea Voa-stră să primească și cu acest prilej, prinosul sentimentelor de credință și devotament.

Al. Cazaban, A. de Herz, Ca-rol Ardeleanu, Zaharia Stancu, Sebastian, Mihail Celarianu, Camil Baltazar, Neagu Rădule-scu, Marta Rădulescu, S. Al-bu.

M. S. Regele a binevoit să dea următorul răspuns:

D-lui Al. Cazaban,
Casa de odihnă a scriitorilor români
Bușteni.

M. S. Regele mulțumește scriitorilor dela Casa de odihnă din Bușteni pentru sentimen-tele de omagii exprimate din partea lor.

Secretar particular al M. S. Regelui,
C. Dimitrescu.

Cum se fac detașările în învățământul primar

Consiliul de inspectori gene-rali primari s'a întrunit sub președenția d-lui secretar gene-ral I. C. Petrescu, spre a sta-bili normele după care se vor face detașările pentru anul șco-lar 1933—1934. S'a hotărât:

Cererile de detașare se vor trimite precum s'a mai anunțat la minister, până la 25 August a. c.

Intre 25 August și 1 Septem-brie a. c., ministerul va tria a-ceste cereri și le va repartiza pe regiuni, încredințându-le cu borderouri inspectorilor gene-rali respectivi.

Intre 1 și 5 Septembrie a. c., se vor face la sediul serviciului de învățământ local, propune-rile pentru detașări, de către o comisiune compusă din inspec-torul general, președinte, șeful învățământului primar dela serviciul local, inspectorii de circumscripție și subrevizorii școlari administrativi respectivi din fiecare regiune.

La propunerile ce se vor face, se va avea în vedere interesele familiare ale solicitatorilor, bine dovedite cu acte

Tablourile cu propuneri vor fi aduse la minister și discu-tate în consiliul de inspectori generali. Aprobările se dau cu avizul acestui Consiliu.

Lucrările consiliului încep în ziua de 7 Septembrie a. c.

Vizita d-lui ministru Gusti la R.-Vâlcii

R.-Vâlcea, 21 August

Azi dimineață la 11 jum. a sosit în localitate d. ministru Gusti.

D-sa a fost primit de prefec-tul județului.

La ora 12 a făcut o vizită la episcopie, unde a fost primit de P. S. S. Episcopul Vartolo-meu și de vicarul Nifon.

La ora 1 d. ministru Gusti a vizitat seminarul, iar la ora 4, liceul, unde a fost primit de d. director Preda Antonescu.

După aceia, d. Gusti a vizi-tat liceul de fete de sub con-ducerea d-nei Penescu, școala normală de băeți, școala de menaj de sub conducerea d-nei Naum și biserica Cuvioasa Pa-raschiva, unde a fost primit de preotul Șerbănescu.

La ora 6, s'a dat în onoarea d-lui ministru Gusti o recepție la prefectura poliției.

Seara, d-sa a plecat la Go-vora.

—xox—

Bancnotă de 1000 lei falsă

Târgoviște, 21 August

Voiajorul Iulius Freud, din serviciul fabricii de bomboane „Kandia", din Timișoara, s'a dus să depună, la Banca Națio-nală din localitate, o mare su-mă de bani în contul fabricii. Casierul a observat între bile-tele de 1000 lei, una falsă. Vo-iajorul n'a putut preciza prove-niența ei. Poliția a dresat acte, pe care le-a înaintat parche-tului.

Indoita crimă din Pitaru (Dâmbovița)

Târgoviște, 21 August

Parchetul a fost înștiințat că, Duminică, în comuna Pitaru, s'a săvârșit o îndoită crimă, în împrejurările următoare:

Nicolae Mircescu, din Pitaru, din motive ce nu se cunosc, a tras trei gloanțe de revolver în consăteanul său, Gheorghe Răș-canu și un glonț, în alt con-sătean, Tănase Popescu.

Ambele victime, în stare ex-trem de gravă, au fost internate în spitalul din Târgoviște.

Criminalul, arestat de jan-darmi, a fost înaintat parche-tului și apoi cabinetului de in-strucție.

El a fost depus în arestul pre-ventiv.

—xox—

Caz curios

Iași, 21 Aug.

La spitalul Sf. Spiridon din localitate, a fost internat d. colonel dr. Sava, medic veteri-nar din Iași, care are o gravă rană la mâna stângă. In cursul nopții, d-sa a fost supus unei intervenții chirurgicale, de oa-rece s'a declarat o septicemie. Starea medicului este îngrijo-rătoare. Autoritățile bănuesc că această rană i-ar fi prove-nit de pe urma unui duel.

—x✱x—

Aplicarea legii conversiunii

— Instrucțiile ministerului de finanțe —

In vederea aplicării dispoziții-nilor legii conversiunii în cadrul legii contribuțiunilor directe, minis-terul a întocmit o serie de ins-trucțiuni de modul cum se va pro-ceda la **stabilirea drepturilor sta-tului** în toate cazurile în care ur-mează să se aplice dispozițiunile prevăzute de lege.

Astfel se spune că ori de câte ori organele fiscale vor avea a percepe impozitul mobiliar pe ve-nit, vor stabili mai întâi dacă ce-rerea de asanare privește acordarea moratoriului sau reducerea de creanțe. In ce privește MORATO-RIUL, legea pentru reglementa-rea datoriilor rurale și urbane, pre-vede că nu poate beneficia de a-ceastă dispoziție decât debitorii a-gricoli, debitorii proprietari rurali și debitorii proprietari urbani cu condițiunea ca datoriile agricole și urbane să fie contractate anterior datei de 18 Decembrie 1931, cu respectarea excepțiunilor prevăzute în lege.

Intrucât la stabilirea venitului impozabil precum și a impozitului de plată, o primă condițiune este aceia de a examina dacă debitorul îndeplinește următoarele condițiuni cerute pentru a beneficia de mo-ratoriu:

Debitorii agricoli

„Debitorii, persoanele fizice, pro-prietari de bunuri agricole care, în afară de condițiunile speciale cerute fiecărei categorii în care au fost împărțiți prin lege îndeplinesc următoarele condițiuni:

Muncesc cu brațele lor și ale fa-miliei, în regie sau în dijmă, un bun agricol, pentru care trebue să fi fost supuși la impozitul agricol înainte de 1 Ianuarie 1931, sau pe care să-l fi posedat anterior a-celeiași date, cu excepția succesiu-nilor deschise ulterior.

Au un pasiv ce depășește venitul lor brut impozabil pe un an și care raportat la întinderea bunu-rilor agricole ce muncesc, întrece suma de lei 300 pe ha. Când cre-ditoarea este numai o societate cooperativă de orice fel constituită după codul cooperației, pasivul tre-bue să treacă de 600 lei pe ha. (art. 12 alin. m. din lege). Prin bun agricol se înțelege orice imobil des-tinat sub orice formă vre-unei ra-muri a agriculturei și situată în comunele rurale sau suburbane. Detentorii cu titlul precar al a-cestor bunuri în sensul dat de co-durile actuale cuvântului precar, nu sunt considerați posesori. Debi-torii agricoli incapabili, ale căror bunuri au fost arendate de repre-zentanții sau administratorii lor legali, dacă îndeplinesc celelalte condițiuni, sunt considerați tot a-gricultori (art. 3 alin. 2 din lege).

Debitorii ale căror datorii au fost contractate prin acte cu dată certă înainte de a arenda bunurile și îndeplinesc celelalte condițiuni cerute de lege sunt considerați de-asemenea agricultori, însă numai pentru datoriile contractate în a-semenea condițiuni. Data certă (data contractării datoriei) se va putea dovedi cu orice probe de fapt.

Vor fi considerați debitori agri-coli, dacă îndeplinesc celelalte con-dițiuni ale legei, și acei care au nu-mai un drept de uzufruct conform art. 285 codul civil, asupra vre-unui bun imobiliar agricol, chiar dacă nu mai au nici un imobil agricol în deplină proprietate. Veniturile bunului agricol nu vor putea face în acest caz, obiectul tranzacțiu-nilor dintre debitor și creditor de-cât până la majoratul copiilor re-zultând din căsătorie, iar nuda proprietate nu se va putea hipo-teca.

Ori de câte ori se întrebuințează în lege și în prezentul regulament cuvintele: „pasiv inițial", „cuan-tum inițial al pasivului" sau „ca-pital inițial împrumutat", se înțe-lege prin aceste expresiuni cuan-tumul inițial al datoriei care, în caz de mai multe împrumuturi se referă la toate împrumuturile suc-cesive, contractate de către acelaș debitor, minus plățile făcute din capital" (art. 2 din regulament).

Intrucât legea și regulamentul prevede 3 categorii de debitori a-gricoli iar o sistematizare a lu-crărilor premergătoare stabilirii im-pozitului mobiliar este absolut ne-cesară, reproducem condițiunile cerute grupate pentru fiecare ca-tegorie de debitori în parte, care pot să beneficieze de dispozițiunile legei conversiunei în ce privește moratoriul:

Micii agricultori

(art. 6 și 7 din regulament și 2 din lege)

Dintre debitorii prevăzuți la art. 2 (din regulament și reprodus în întregime mai sus) sunt micii a-gricultori:

1. Muncitorii de pământ care nu posedă mai mult de 10 ha. (20 ju-găre).

2. Muncitorii de pământ care exercită și altă profesiune în co-munele rurale, dar nu mai mult de 10 ha. (20 jugăre).

3. Preoții, învățătorii, micii me-seriași, sătenii ce sunt proprietari de mici mori țărănești, funcțio-narii și pensionarii comunali, și care nu posedă mai mult de 10 ha. Aceștia trebue să-și exercite funcțiunea ori îndeletnicirea, și să domicilieze în raza unei comune rurale cu excepțiunile prevăzute la art. 41 din lege) bunurile și locui-torii aflați azi în comunele urbane și care înainte de 1 Ianuarie erau comune rurale, își păstrează ca-racterul de ruralitate și sătean.

4. Moșnenii și răzeșii, proprietari de poeni, păduri și goluri de mun-te care nu au mai mult de 25 ha. (50 jugăre) fânețe sau culturi (art. 2 A a din lege).

5. Coloniștii intrând în prevede-rile legii de colonizare, care afară de loturile date de Stat, a căror întindere este indiferentă, au mai dobândit în orice alt mod până la 10 ha. (20 jug.).

6. Ofițerii invalizi care în afară de loturile date de stat și a căror întindere este indiferentă nu au mai mult de 10 ha. dobândite în alt mod.

7. Obștiile de cumpărare sau gru-purile de săteni, care au cumpărat terenuri agricole în comun.

8. Cultivatorii de pământ care au în proprietate teren agricol până la 10 ha. și al căror venit neagricol nu întrece 1/2 din veni-tul lor total sau a căror avere neagricolă nu depășește 40% din valoarea patrimoniului lor, toate acestea calculate pe data legei. Calculul proporției de venit se va face după ce se vor exclude sa-lariile ce primesc acești debitori ca funcționari sau pensionari ju-deteni sau publici.

Venitul neagricol cu valoarea a-verei neagricole sau a întregului patrimoniu se stabilesc după ma-tricolele de contribuțiuni.

(art. 7 din regulament). Debito-rii agricoli prevăzuți în articolul precedent sunt presupuși proprie-tari ai bunurilor agricole pe care le muncesc sau le exploatează. In orice caz proprietarul aparent po-sesor de bună credință și cu in-tenție de proprietar, este conside-rat proprietar în regiunile unde nu există cărți funduare; iar acolo unde există cărți funduare, este proprietar cel înscris în cartea funduară, iar dacă altul este po-sesor, acesta va fi considerat pro-prietar dacă posedă titlu transla-tiv de proprietate.

Sătenii împroprietăriți și toți co-

Pentru a fi considerați ca atare dacă sunt aprobați și așezați pe loturi. In cotele de 10 sau 25 ha. fixate ca maximum de întindere la bunurile stăpânite de agricultorii arătați la § 1 2, 3 și 4 de mai sus, nu intră în calcul dreptul indiviz de proprietate din pădurile comu-nale și composesorale (art. 2 A, a, b, c, din lege). Sunt considerați să-teni atunci când legea cere o ase-menea calitate și locuitorii domi-ciliind în raza unei comune urbane care nu a avut acest caracter îna-inte de 1 Ianuarie 1930.

Proprietarii agricoli mijlocii

(Art. 12, 13, 14 și 15 alin. 1 din regul. și al. 2 B din lege)

Sunt proprietari agricoli mijlocii toți proprietarii dela 10 până la 50 ha. inclusiv, care nu intră în vre-una din categoriile arătate la arti-colul 5.

Pentru a fi considerat ca atare ei vor trebui să mai dovedească în afară de condițiunile prevăzute la art. 2 din regulament (pct. 1 din prezenta circulară), că:

1. Au recurs la beneficiul legilor din 19 Aprilie 1933 și 26 Octom-brie 1932 în termenele acolo pre-văzute (art. 2 alin. b din lege).

2. Nu posedă avere neagricolă care la data legei să depășească 40 la sută din valoarea patrimoniului lor. Casa din oraș proprietatea de-bitorului, locuită propriu de debi-tor, sau numai partea locuită de el dacă nu o locuește în întregime, nu intră în cota de avere neagri-colă.

3. Datoria lor să nu depășească 20.000 lei pe ha. de pământ culti-vabil (arabil, pășune, fâneață) 35.000 lei pe fiecare ha. de teren îndiguit, drenat sau irigat, 50.000 lei pentru fiecare ha. de plantație de pomi fructiferi sau de terenuri foste goluri de munte împădurite de ei, 70.000 lei pe ha. de vie sau pepinieră și 30.000 pentru ha. de pădure. La calculul maximului de datorii pe ha. împrumuturile în e-fecte vor fi socotite la cursul zilei din momentul publicării legei.

(Art. 13). Agricultorii cari își cultivă singuri pământul și au 90 la sută din venitul lor impozabil provenit din agricultură sunt scu-tiți de a face dovada cerută prin pct. 1 al art. percedent.

La calculul cotei de venit se va scade mai întâi venitul la care este impusă locuința debitorului din o-raș și veniturile întâmplătoare pro-venite din însărcinări sau func-țiuni cu caracter temporar.

(Art. 14). — Nu sunt supuși con-dițiunei de cota pe ha. prevăzută la pct. 3 al articolului de mai sus proprietarii agricoli devastații de războl și moștenitorii lor, care vor dovedi că:

1. Au introdus în termenul pre-văzut de legea din 26 Octombrie 1932, cerere de conversiune sau a-sanare;

2. 60 la sută din venitul lor pro-vine din agricultură și

3. Au ca principală ocupațiune agricultura, neplătind un impozit profesional.

4. Inventarul, culturile și insta-lațiunile lor agricole au fost de-vastate, iar daunele evaluate atunci și raportate la valoarea de azi a leului reprezintă cel puțin 70 la sută din quantumul inițial al da-toriilor lor personale.

Marii proprietari agricoli

(Art. 17 și 18 din regulament și art. 2 C din lege)

Sunt mari proprietari agricoli toți proprietarii dela 50 ha. care nu intră într'una din categoriile de mici agricultori arătați la art. de mai sus.

Pentru a fi considerați ca atare, ei vor mai trebui să dovedească, în afara condițiunilor arătate la pct. 2 din prezentul regulament că:

1. Au recurs la beneficiul legilor din 19 Aprilie 1932 și 26 Octombrie acelaș an, în termenele acolo pre-văzute.

2. Datoria lor inițială ca debitori principali, corespunzătoare averei agricole ce au, să nu depășească 20.000 lei pe fiecare ha. de pământ cultivabil (arabil, pășune, fâneață) 35.000 lei pe fiecare ha. de teren îndiguit, drenat sa irigat; 50.000 pentru fiecare ha. de plantație de pomi fructiferi sau de terenuri foste goluri de munte împădurite de ei; 75.000 pentru un ha. de vie sau pe-pinieră și 35.000 lei pentru un ha. de pădure.

La calculul maximului de datorii pe ha. împrumuturile în efecte vor fi socotite la cursul zilei în mo-mentul publicării legei.

3. 80% din cuantumul inițial al pasivului personal provine din cumpărări de pământ, înființări și sporiri de inventar viu și mort, construcțiuni agricole, construc-țiuni de locuit la țară, plantațiuni și îmbunătățiri funciare, irigații, îndiguiri, drenaje, acoperiri de pa-gube provocate de incendiu, grin-dină, inundații îngheț sau secetă care au distrus 80% din însămân-țări sau recoltă, precum și orice alte investițiuni agricole.

4. Să aibă drept ocupație prin-cipală agricultura, neplătind un impozit profesional.

Dispozițiunile art. 13 și 14 din regulament (reproduse mai sus) sunt aplicabile și în acest caz.

Deasemenea proprietarii a peste 50 ha. a căror profesie principală este agricultura, al căror venit a-gricol este de cel puțin 60% din venitul lor total și ale căror in-vestițiuni în domeniul agriculturii sunt notorii și recunoscute de mi-nisterul agriculturii și domeniilor, sunt scutiți de a mai face dovada întrebuințării agricole prevăzute la pct. 3. La calculul cotei de venit a-gricol se vor scade mai întâi pen-siile, salariile, îndemnizațiile acor-date pentru însărcinări și func-țiuni cu caracter temporar, pre-cum și venitul la care este impusă casa din oraș proprietatea debito-rului locuită propriu de acesta sau numai cota parte aferentă, dacă nu o locuește în întregime. Recunoaș-terea ministerului de agricultură și domeniilor va avea loc prin cer-tificate constatând investițiile fă-cute, natura, importanța lor și ocazia cu care acestea au fost re-cunoscute".

Legea conversiunii acordă debi-torilor mici și mijlocii un mora-toriu de 5 ani în care timp ur-mează să-și achite capitalul da-torat la 14 Aprilie 1933 și la care debitorii vor plăti o dobândă re-dusă de 1%; în ce privește pe marii proprietari durata morato-riului este de 2 ani, iar dobânda e de 3% pe an, urmând să se cal-culeze numai la capitalul datorat la 1 Aprilie 1933.

CALCULAREA IMPOZITULUI

In ce privește calcularea impo-zitului se va proceda în modul ur-mător:

Se va analiza mai întâi în ce categorie de debitori intră petițio-narul și dacă a îndeplinit toate condițiunile cerute de lege și re-gulament, pe care noi le-am enu-merat detailat mai sus. Numai după ce aceste condițiuni vor fi satisfăcute, pe baza probelor ce vor fi atașate la fiecare cerere în par-te, se va proceda la stabilirea ca-pitalului datorat la 1 și 14 Apri-lie 1933 — după cum avem de a-face cu proprietari mici și mij-locii în primul caz și cu cei mari în al doilea caz. Pentru aceasta se vor adăoga la capitalul inițial dobânzile datorate și prevăzute în contractele convenționale, care nu vor putea în nici un caz depăși însă 5%. La aceste dobânzi se va percepe impozitul mobiliar datorat pe tot timpul cât nu a fost achi-tat. Cu aceasta statul intră în drep-turile lui în ce privește impozitul mobiliar datorat pe perioada dina-inte de 1 sau 14 Aprilie 1933.

Odată suma de plată sau capi-talul de plată stabilit aceasta con-stitue capitalul la care debitorul va achita la sfârșitul fiecărui an, do-bânda prevăzută de legea conver-siunei. Fiscul va percepe impozi-tul mobiliar la dobânda de 1% sau 3%, pe care sunt obligați debito-rii să o plătească potrivit legei con-versiunei.

DEBITORII PROPRIETARI RURALI

Se bucură de moratoriu 6 luni de zile începând dela 14 Aprilie 1933, debitorii proprietari rurali care îndeplinesc condițiunile art. 3 din regulament („art. 3 prevede că sunt debitori proprietari rurali în sensul legei, toți debitorii care nu intră în prevederile art. 2 din re-gulament și au în patrimoniul lor un bun rural. Caracterul de rurali-tate al bunului este determinat de așezarea sa administrativă. Bunu-rile aflate în raza comunelor ru-rale sau suburbane sau care au fost urbane până la 1 Ianuarie 1930 sunt rurale).

Debitorii proprietari rurali ară-tați mai sus beneficiază de mora-toriul de 6 luni dacă cuantumul pasivului lor personal întrece veni-tul brut impozabil la global pe un an. Pe toată durata moratoriului legea conversiunii prevede că debi-torii vor plăti dobânda convențio-nală cu reducerile prevăzute în legea contra camelei.

In ce privește această categorie de contribuabili organele fiscale vor proceda la stabilirea creanței de plată la data începerii morato-riului urmând ca impozitul mobi-liar să se perceapă la dobânzile convenționale, reduse de legea ca-metei și neachitate înainte de 14 Aprilie 1933. In ipoteza în care de-bitorii se vor oferi a plăti după ex-pirarea acestui moratoriu creanța lor în 5 rate anuale egale, la 1 De-cembrie a fiecărui an, legea con-versiunii prevede că dobânda ce se va percepe de către creditori va fi scontul Băncii Naționale majo-rat cu 2%.

Cum această dobândă depășește dobânda minimală prevăzută de legea contribuțiunilor directe, ur-mează că și impozitul mobiliar se va aplica asupra acestei dobânzi, care are caracterul unei dobânzi convenționale.

In acest caz se va proceda la sta-bilirea creanței pe data ofertei de plată făcută de debitor, care se va efectua prin adăogarea la capita-lul inițial a dobânzilor datorate și neachitate, formând astfel datoria a cărei plată va fi eșalonată în 5 rate anuale.

Prin urmare de unde până la a-ceastă dată fiscul va percepe im-pozitul la dobânda convențională din contract care bine înțeles nu poate scădea sub aceia prevăzută de legea cametei, după stabilirea creanței în urma ofertei debitoru-lui de a plăti integral creanța sa în 5 ani, impozitul se va percepe la dobânda corespunzătoare scontu-lui Băncii Naționale plus 2 la sută.

DEBITORII PROPRIETARI URBANI

(Art. 4 și 22 al. I din regul. și art. 6 al. III din lege)

Sunt debitori proprietari urbani în sensul legii conversiunei, toți debitorii cari nu intră în celelalte categorii de mai sus — debitori a-gricoli sau debitori proprietari ru-rali — și care au în proprietatea lor un imobil situat în raza unui municipiu sau a unei comune ur-bane.

Debitorii proprietari urbani nu pot beneficia de moratoriul de 6 luni acordat de legea asanării, de-cât dacă datoriile lor cu garanții reale imobiliare sunt contractate anterior datei de 18 Decembrie 1931, și dacă acestea întrec venitul lor brut pe un an, constatat după matricolele respective.

In tot cursul moratoriului de 6 luni, dobânda ce se va calcula va fi dobânda convențională redusă de legea cametei. După moratoriu se va putea plăti datoria în trei rate egale, iar dobânda la care se va **aplica impozitul mobiliar va fi scontul Băncii Naționale la data plății majorat cu 2 la sută.**

Pentru debitorii proprietari ur-bani care nu au un venit impoza-bil la clădiri mai mare de 100.000 lei în București, 80.000 lei în cele-lalte municipii și 40.000 lei în co-munele urbane, cari au clădit sau dobândit aceste imobile după 1 Ia-nuarie 1918 și înainte de 18 Decem-brie 1931 și le-a servit sau le ser-vește încă ca locuință, legea le dă dreptul ca după moratoriu să plă-tească la toria lor în 5 ani, în rate semestriale egale, plătibile la 1 Mai și 1 Noembrie în fiecare an. In tot acest interval până la completa achitare, dobânda la care se va **percepe impozitul mobiliar, va fi egală cu scontul Băncii Naționale.** Ori de câte ori dobânda va fi în-corporată în ratele de plată ea va fi defalcată pentru a putea fi im-pusă.

Reduceri de creanțe

In afară de moratoriu, legea re-glementării datoriilor rurale și ur-bane, mai prevede și posibilitatea reducerii creanțelor, de comun a-cord cu creditorii.

Pentru a putea beneficia de dis-pozițiile legei în ce privește redu-cerile din creanțe, debitorii vor tre-bui să îndeplinească mai întâi con-dițiunile cerute de lege pentru mo-ratoriu, așa cum au fost arătate mai sus.

In ce privește reducerile oferite de creditori și acordate de legiuitor ele sunt pentru micii agricultori:

1. a) 50 la sută din creanță exis-tentă la 1 Aprilie 1933, la care se va percepe o dobândă de 4 la sută. Plata se va face în rate semestriale la 1 Iunie și la 1 Decembrie 1933, un urma unei notificări ce se va fi făcut de către creditorii ce au ofe-rit reducere de creanță. Ratele a-nuale se vor calcula în funcție de venitul anual fără a depăși 1/3 din aceste venituri elementare înscrise în matricolă la data ofertei făcu-tă de creditor.

b) Vor putea recurge la proce-dura de mai sus a reducerii și soc. cooperative de orice fel, pentru creantele lor împotriva micilor a-gricultori, cărora nu le-a perceput o dobândă mai mare de 18 la sută, oferindu-le o reducere de 1/4 din quantumul creanței existente la 1 Aprilie 1933, (art. 13 din lege). De acelaș regim vor putea beneficia și instituțiunile de credit cu un plasament agricol de 70 la sută care nu au perceput dobânda co-mision și spese mai mult de 18 la sută pe an, socotite împreună și ale căror depozite spre fructificare reprezentau la 1 Ianuarie 1931, un total cel puțin egal cu capitalul, și proveneau în proporție de cel puțin 50 la sută dela sătenii culti-vatori de pământ, fondațiuni șco-lare și bisericești, sau orice alte asociațiuni, fără scop lucrativ. A-ceste instituțiuni vor avea dreptul de a oferi o reducere de 1/4 însă numai debitorilor agricoli proprie-tari până la 10 ha. inclusiv și de-bitorilor proprietari de grădini de flori sau legume cultivate sub geam.

Pe tot timpul plății ratelor, do-bânda va fi de 4 la sută pe an.

2. **In ce privește pe agricultorii mijlocii**, dacă creditorii vor cere plata a 2/3 din creanța existentă la 1 Aprilie 1933 ,moratoriul ince-tează și debitorul e obligat a plăti restul sumelor datorate în condi-țiunile de mai sus dela pct. 1 a.

Dobânda ce se va calcula debi-torului va fi de 4 la sută.

3. Pentru debitori agricoli mari proprietari, moratoriul încetează dacă creditorii vor cere plata a trei sferturi din creanța lor existentă la 1 Aprilie 1933.

La această creanță se va calcula debitorului o dobândă de 5 la sută. Debitorii vor plăti creanța astfel redusă în rate semestriale egale la 1 Iunie și 1 Decembrie anual, în-cepând cu 1 Decembrie 1933, dacă creditorul a făcut notificare în a-cest sens înainte de această dată. Ratele anuale nu vor depăși 2/3 din venitul lor global astfel cum e înscris în matricolă.

In toate aceste cazuri organele fiscului vor proceda mai întâi la o verificare a fiecărei cereri în parte spre a se convinge de sinceritatea declarațiunilor și a actelor depuse. Vor trece apoi la determinarea creanței existente la 1 Aprilie 1933, astfel cum se prevede în art. 7 din legea asanării și art. 9 și 19 din regulament. Creanța existentă la 1 Aprilie 1933 va cuprinde întâi ca-pitalul inițial sau capitalul de pla-tă redus prin legea asanării din 19 Aprilie și 26 Octombrie 1932. La acest capital se va adăoga dobânda prevăzută în contract, dobândă care nu va putea în nici un caz depăși quantumul prevăzut de le-gea contra cametei din 2 Aprilie 1931, modificată ulterior de legile din 18 Decembrie 1931, 13 Februa-rie și 12 Martie și 23 Decembrie 1932. Asupra acestor reduceri vi se vor da explicațiuni mai ample.

Suma astfel obținută reprezintă creanța exigibilă la 1 Aprilie 1933.

Organele fiscale vor proceda a-pot la calcularea impozitului mo-biliar la dobânda de 5 la sută pe toată durata cât nu au fost achi-tate. Cu aceasta fiscul își intră în drepturile lui în ce privește tre-cutul.

Pentru perioada de timp ulte-rioară datei de 1 Aprilie 1933, im-pozitul mobiliar se va percepe la dobânda redusă de 4 la sută pen-tru reducerile făcute de creditorii proprietarilor agricoli mici și mij-locii și la 5 la sută pentru marii proprietari.

Impozitul la dobânda de 4 la sută se va aplica și debitelor soc. cooperative, precum și instituțiu-nilor de credit, prevăzute mai sus la punctul 1 al. b.

—xox—

Denunț grav

Iași, 21 August

O gravă denunțare a fost a-dusă la cunoștința parchetului.

Flăcăul Vasile Ciobanu, din com. Brăești, (Iași), a declarat că un preot din Basarabia aju-tat de doi studenți care locuesc în Iași, str. Aurora, fac o inten-să propagandă comunistă prin-tre sătenii acelei comune. Fa-ță de cele denunțate, parchetul a întreprins grabnice cercetări. Preotul în cauză, fiind intero-gat, a declarat că cele afirmate de sătean sunt neexacte și că Vasile Ciobanu ar fi în solda Sovietelor.

Afacerea a fost deferită cabi-netului de instrucție pentru continuarea cercetărilor.

—xox—

Contra Hemoroizilor, **constipației, durerilor intestinale, abceselor, urinării insuficiente, du-reri de ficat și de șale, astmă, pal-pitații, amețeli, apa naturală pur-gativă „FRANZ-JOSEF" ajută în-totdeauna în mod plăcut și repede. Recomandat de Medici.** 2600

—x✱x—

Primirea studenților italieni la Iași

21 August

Astăseară, cu trenul de 21.30, a sosit la Iași, grupul de stu-denți italieni, de sub patronajul ducelui Mussolini.

La gară, s'a făcut oaspeților o entuziastă primire oficială. Au fost de față, autoritățile civile și militare, colonia italiană, so-cietatea veteranilor de război, numeroși studenți și un imens public.

La intrarea trenului în gară, muzica militară a intonat imnul fascist și imnul regal.

D. ajutor de primar, Th. Jelea, a adus salutul din partea iește-nilor, iar d. P. Beceanu a vor-bit în numele studenților ieșeni.

A răspuns, în numele studen-ților italieni, președintele aso-ciației, Mario Righetti, arătând legătura de frăție pe veci in-distructibilă, dintre România și Italia.

S'a format apoi un impunător cortegiu, în frunte cu muzica militară, flamuri, steaguri și co-rul „Ciprian Porumbescu", par-curgând străzile: bulev. Ferdi-nand, Academiei, piața Unirii și Cuza Vodă, până la hotel „Con-tinental", unde au fost încarti-ruiți.

Oaspeții italieni au luat masa comună, la berăria Azuga.

—x✱x—

Congresele studenţeşti dela Arad

— Trei zile de înălţătoare manifestaţii româneşti. — Pre-congresul studenţilor crişeni. — Intâiul congres al federaţiei studenţilor ardeleni din Bucureşti —

Arad, 20 August

De două zile, de când au început să sosească participanţii anunţatului pre-congres al studenţilor crişeni şi al intâiului congres al federaţiei studenţilor ardeleni din Bucureşti. Aradul trăieşte par'că o viaţă nouă.

Cu toate că oficiile publice şi casele particulare n'au arborat niciun steag în cinstea evenimentului, se simte în aier un suflu de românism, de care acest oraş n'a avut parte dela desrobire incoace. Aradul atâtor frumoase tradiţii româneşti, decăzut după unire prin compromisurile partidelor politice şi prin atâtea laşităţi în faţa provocărilor minoritare, nu mai avusese până acum norocul nici unei vizite studenţeşti, care să-l zgâlţâie din nepăsarea sa. Cele două congrese, al crişenilor şi al ardelenilor dela universitatea din Bucureşti, au deci o hotărîtă însemnătate nu numai pentru studenţi, ci şi pentru viaţa românească a acestei oraş, înviorată prin aceste binevenite manifestări ale naţionalismului generaţiei tinere.

Pre-congresul studentilor crişeni

In sala festivă a gimnaziului „Iosif Vulcan" s'a deschis ieri pre-congresul studenţilor de pe această graniţă, covocat pentru înfiinţarea federaţiei studenţilor din Crişana.

S'a oficiat un serviciu divin, după care a luat cuvântul d. *Iustin Ardeleanu*, urând adunării spor la muncă şi arătând importanţa federalizării.

S'a ales apoi următorul comitet ad-hoc: Al. Crişan, preşedinte, secretar d. Tiberiu Vereş şi preşedinte de onoare d. consilier eparhial Mihai Păcăţeanu.

Desbaterile s'au început sub preşidenţia d-lui Al. Crişan.

D. *Grozavu*, fostul preşedinte al centrului studenţesc din Oradea, a arătat strălucirea de eri şi decăderea de astăzi a Aradului.

D. *Boroş* a adus salutul şi aadeziunea studenţimii sălăjene, d. *Roman* pe-al federaţiei ardelenilor din Bucureşti, d. *Sălăgeanu* pe al academiei teologice din Arad, iar d. Bozântcu pe al studenţimii bihorene.

D. insp. *N. Cristea* a salutat pe studenţi în numele Asociaţiei învăţătorilor arădani, relevând coincidenţa acestei adunări cu aniversarea a 40 ani de la procesul memorandului.

După amiază s'a proclamat înfiinţarea federaţiei studenţilor crişeni, şi s'a fixat pentru luna Decembrie o adunare la Oradea, pentru organizarea unui congres al federaţiei.

Congresul studenţilor transilvăneni din Bucureşti

Intâiul congres al federaţiei studenţilor ardeleni din Bucureşti s'a început azi, cu un Te-Deum solemn, oficiat la catedrală de P. S. Sa episcopul Grigorie, care şi-a întrerupt cura dela băile Borsec, numai ca să fie de faţă la această manifestaţie a tineretului.

P. S. Sa *episcopul Grigorie* a ţinut la catedrală o predică în care a spus între altele:

Un sentiment de înaltă bucurie duhovnicească ne stăpâneşte, văzându-vă adunaţi în număr atât de însemnat în faţa sfântului altar...

Iubiţii mei, nimeni nu are mai mare bucurie de venirea voastră aci, decât biserica lui Hristos şi nimeni nu are mai multă datorie şi nici mai mult drept să vă înveţe, decât biserica Domnului. Adânca psihologie a grijei de tineret face parte din grija bisericii noastre, ştiind că virtuţile din tinereţe trebue plantate în suflete, ca să nu să aşeze pe ele sgura căderilor de tot soiul.

Cu acest sentiment de iubire a tineretului, vă primesc eu azi aici în sfânta biserică, bucurându-mă că daţi un exemplu lumii necredincioase, unde trebue să caute calea adevărată a vieţii.

Precum un călător, care voieşte să urce un munte inalt, pleacă de jos, aşa şi voi în drumul formaţiunii voastre sufleteşti, vă daţi seama că inzestrat cu armele ştiinţii omul nu are să se trufească, pentru că în faţa lui Dumnezeu toţi suntem mici, dar cu ajutorul Lui părtaşi vom fi desăvârşirii.

Nenumăraţi savanţi ai omenirei nu s'au sfiit să se plece cu smerenie în faţa lui Dumnezeu, cum a făcut Pasteur, Volta şi alţii.

Această smerenie vă este un mărgăritar de mare preţ în calea spre înălţare. Nu uitaţi deci de virtutea aceasta, căci ea nu vă opreşte în calea ştiinţii.

Ilustrul nostru medic şi fiziologist prof. dr. N. C. Paulescu, în tratatul său de fiziologie medicală, zice: Omul de ştiinţă nu poate să se mulţumească zicând: Cred în Dumnezeu; el trebue să afirme: Ştiu bine că este Dumnezeu.

Numai pe calea smereniei vom putea alăturea de progresele ştiinţii tehnice să recunoaştem orânduirea divină a lumii şi legile cari trebue respectate mai presus de orice invenţii minunate ale minţii omeneşti.

In calea desăvârşirii voastre, deci să căutaţi înainte de toate a avea o conştiinţă curată străbătută de existenţa legilor morale. Ei bine să ştiţi că conştiinţa e glasul lui Dumnezeu în om.

Fără o conştiinţă creştină curată, se va repeta neincetat mustrarea cugetului ce o simţiră protopărinţii noştri, când au călcat porunca divină; fără conştiinţa creştină vom vedea atâţia oameni de teapa lui Cain, cu faţa posomorită de mustrarea uciderii de frate. Şi Doamne, câtă ucidere nu este şi azi, când alăturea de progresul industrial, infloreşte mizeria, crescând numărul muritorilor de foame. Şi ce conştiinţă are deci cel instărit, care ţine ferecate comorile sale, aproape de cel muritor de foame!! Deaceea vă zic eu: odată cu progresul în cunoştinţe intelectuale grijiţi să vă îmbogăţiţi şi în cele morale.

O conştiinţă pătrunsă de ideia de Dumnezeu doresc să aveţi fiecare, spre binele neamului.

*

După serviciul divin, studenţii au defilat în piaţa catedralei prin faţa autorităţilor, apoi au plecat în coloane, cu muzica militară în frunte, spre Palatul Cultural, unde s'a deschis congresul, în prezenţa unui numeros public de arădani şi al unui mare număr de studenţi din toate părţile ţării.

Şedinţa festivă

D. *Toma Moldovanu*, preşedintele federaţiei studenţilor ardeleni din Bucureşti, a deschis şedinţa salutând prezenţa P. S. Sale episcopului Grigorie, a d-lui prefect dr. Augustin Lazăr şi-a celorlalte oficialităţi. A dat apoi citire unei telegrame de omagii către M. S. Regele, ascultată de asistenţă în picioare, în timp ce muzica militară cânta imnul regal.

CUVANTUL P. S. SALE EPISCOPULUI GRIGORIE AL ARADULUI

Preşedintele a dat apoi cuvântul P. S. Sale episcopului *Grigorie*, care a rostit următoarea cuvântare:

Precum primăvara nu se scumpeşte a dărui haine impodobite florilor minunat pictate de razele soarelui, nici Dumnezeu nu s'a scumpit a da neamului românesc mândre vlăstare împodobite cu primăvara vieţii. Asemenea vlăstare sunteţi d-voastră, iubiţi tineri studenţi universitari, plin de dorinţa de a avea inimi curate şi suflete neprihănite, cu albul văluiul de mireasă şi ca vestmântul de cer senin al Ingerului Invierei.

In mijlocul acestor flori mândre ale neamului nostru am venit şi eu iubiţii mei, pentruc, spre voi sboară nădejdile de mai bine ale neamului nostru.

Orice român bun din generaţia bărbăţiei, întrebănu-l ce dorinţă are, ar trebui să răspundă, că doreşte să devie iarăş tânăr, pentruca împreună cu tânăra generaţie de azi, asemenea garoafelor ce-şi întind capul încununat cu flori să împrăştie mirosul la orice trecător.

Toată lumea se plânge de fraude în instituţiile publice, de falimentul multor întreprinderi financiare şi comerciale şi cei mai mulţi pleacă spre drumuri noui, de experimentări periculoase, dar se desinteresează de anemia spirituală. Civilizaţia lumii de azi este lipsită de principii salvatoare evangheliei lui Iisus. Realitatea daco-romană desemnându-şi apogeul prin România Mare care va trăi chiar şi atunci, când ar dispare toate visurile şi nădejdile omeneşti, cere de la generaţia tânără atitudini şi conştiinţă demne care să lucească în zările viitorului românesc, precum în nopţile de vară stelele lucesc, pline de feerică lumină. Imi place să cred că nici un tânăr intelectual român nu va aluneca pe panta acelei organizaţii oculte masonice, care trece pe aderenţii săi cu ochii legaţi în vestibulele sale şi îi ţine timp îndelungat în camere obscure, iar apoi îi trece tot cu ochii legaţi în încăperi, unde îi se ţin alocuţii în spirit străin de sufletul neamului şi de către oameni cari n'au contribuit cu nimic la formarea Marei Românii, întemeiată pe lacrimi, dureri şi sânge.

Doresc din tot sufletul meu să vă adăptaţi formulelor de viaţă ale zilelor de azi, cari cer oameni cu caractere de bronz respingând a-şi ascunde slăbiciunea sub pulpana apucăturilor politicianiste şi căutând ca ţara noastră să se înzestreze cu oameni cât mai cinstiţi şi mai încrezători în elanul vital al românismului.

Şi acum, încheiând cuvântarea mea, exprim o dorinţă, care după convingerea mea, va fi o realitate a bucuriei sufleteşti: doresc ca toţi să fiţi membri ai adevăratei elite intelectuale a neamului şi precum între cele 42.000 specii de flori ale Europei numai 4200 au miros şi dintr'acestea numai 1194 specii sunt albe iar dintr'acestea numai 187 sunt mirositoare, dar aceste flori mirositoare prin parfumul lor cinstesc tot neamul florilor, aşa d-voastre ca flori sufleteşti de elită ale noastre să faceţi cinste românismului al cărui viitor îl asiguraţi prin virtuţile voastre.

Cu această dorinţă vă împărtăşesc arhiereasca mea binecuvântare, dorindu-vă tuturor sănătate şi sporire bună întru toate cele de folos spre fericire Amin.

Partea finală a cuvântării P. S. Sale episcopului a fost din clipă în clipă subliniată cu aplauze şi cu întreruperi continue în contra francmasoneriei.

*

D. *A. Roman*, secretarul general, citeşte o scrisoare a d-lui Ciclo Pop.

D. prefect dr. *Augustin Lazăr*, după ce salută studenţimea în numele guvernului, îndeamnă studenţimea să păstreze cea mai severă ordine.

Primarul *Tatu* a adus salutul oraşului, subliind rolul ce l'a avut Aradul în trecutul românesc.

Profesorul *Al. Constantinescu* a salutat în numele ateneului popular din Arad, arătând că acest ateneu are acelaş scop ca şi studenţii: întronarea unei vieţi noui în România.

D. dr. *Teodor Botiş* aduce salutul Academiei teologice din Arad şi al „Astrei", d. *Covaci* pe al soc. „Străjerii".

CUVANTAREA D-LUI GH. LUNGULESCU

A luat apoi cuvântul redactorul nostru d. *Gh. Lungulescu*, aducând salutul „Universului", D-sa a făcut apoteoza tenacităţii româneşti, arătând că am fost în toate timpurile un popor de cultură. Sfântul Ieronim spune într'o scrisoare, că crişenii au izbutit să umanizeze pe cei mai sălbatici dintre sălbatici, pe huni, creştinându-i tot aşa, noi am dat secolor scrisul, după mărturia oronicorului ungur Kezai, iar acum le-am dat pământ.

D. Lungulescu a arătat, trecând la acţiunea iredentei ungureşti, că mişcarea antirevizionistă, pornită de „Universul" a găsit cel mai măgulitor ecou în sânul studenţimii, (strigăte de „Trăiască Universul! Trăiască d. Stelian Popescu").

Precum la 1848, studenţii Ardealului au umplut satele ardelene, voi dragi tineri să vă faceţi apostolii unei mari misiuni şi să nu plecaţi din această cetate, până nu vă veţi fi legat să daţi Ardealului drag sufletul românesc şi stăpânire românească.

Cuvintele d-lui Lungulescu au fost acoperite cu aplauze şi urale la adresa ziarului „Universul", timp de peste 5 minute.

S'a dat apoi cuvântul delegaţilor cercurilor studenţeşti cari au adus salutul organizaţiilor studenţeşti, d-nii *Justin Ardeleanu, Bădescu, Tănăsescu Pora, Boldur, Sălăgean, Grozavu, Vancea, Tafta Popescu, Bacles şi Atanasiu*, preşedintele timocenilor.

S'a remarcat ca delegaţii din vechiul regat au pus cu toţi chestiunea „numărului clausus" şi a şomajului intelectual, iar d-nii *Tafta* şi *Bădescu* pe a francmasoneriei.

Şedinţa festivă s'a încheiat cu cuvântarea preşedintelui *Moldovanu* care a spus că după trei ani de asistenţă şi activitate incordată. Federaţia C. S.T. d. B. se găseşte astăzi în fericitul moment când poate să-şi arate pe calea grea de făcut dar hotărîtoare a unui congres, valoarea culturală şi energia tinerească, pe care de aci inainte, le punem cu tot zelul, în slujba românescului şi studenţescului din toate colţurile ţării şi le vom opune cu ferimtate tuturor tendinţelor de sugrumare a vitalităţii acestei ţări.

Munca şi organizarea noastră va ralia toată tinerimea cuminte, în mâinile căreia se află speranţa de mai bine a tuturora şi de promovarea imperativelor noastre naţionale. Ardealul are din acest punct de vedere bagheta şi este cel mai indicat să dea tonul. Şi 'n momentul când îl vom da, vom consacra ora adevăratului tineret jertfelnic, care va porni de aici, dela noi şi care va fi a noastră, a Ardelenilor.

Cu acest scut se va putea apăra şi creşte ori şi când naţiunea românească aşa de mult chinuită dealungul vremilor. Cu braţele noastre se vor tăra tunurile sau se vor clădi stâlpi de granit ai temeliei unui stat şi popor, ce de acum încolo, poate deveni aci în Orient un vest civilizator. Să sperăm că nu vom fi obligaţi să facem pe cea dintâi.

Pentru asta, încheiu cu cuvintele şi versurile de o reală şi imbucurătoare prevedere, pe cari în faţa unei masse de tineri le-a recitat aproape plângând o respectată faţă bisericească:

„Gândiţi-vă la ziua de mâine, care poate fi senină ca cerul sau neagră ca noaptea. Munciţi şi pentru una şi pentru cealaltă. Tineretul este cu izbânda. Toate speranţele sunt în el şi prin el pot spune; că ţara noastră viitor

de aur are,
Şi-i întrezăresc prin
Secoli a ei înălţare.

Adunarea a trimis telegrame M. S. Regelui şi d-lor Vaida şi Tilea.

D. *Octav Neamţu* şi-a desvoltat raportul despre chestia minoritară.

Raportorul a arătat că la noi chestia minoritară în ce-l priveşte pe stat, nu se pune ca în fosta Ungarie. Ungurii erau în Ungaria în minoritate iar la noi minoritari sunt numai 26 procente. O politică tinzând să asimileze pe minoritari prin cultura, prin superioritatea rasei, pirn mijloace economice, e deci justificată. Preconizează intrarea minoritarilor în partidele româneşti. Arătând că constituţia nu admite autonomie şi nici tratatul de pace adiţional nu prevede de decât una culturală pentru secui şi saşi, pe care o au. Au urmat după acest raport-discuţii vehemente din pricină că nu s'a pus pe ordinea de zi chestiunea evreiască, aceasta pentru prima dată într'un congres studenţesc de zece ani incoace.

D. *Popa* a protestat că se preconizează intrarea minoritarilor în partidele româneşti.

D. *Budeceanu* a arătat cu păreri autorizate ale străinilor că nu se poate da autonomie şi că finalitatea tratatelor de pace este asimilarea minoritarilor.

D. *Radu Emilian* a combătut tendinţele federaliste ale unor minoritari.

D. *Bozantan* a protestat vehement că nu s'a vorbit în raport despre evrei, deşi aici toată presa maghiară e a lor şi deşi economicește Ardealul e robit de ei. A protestat că se trimit minoritarii în partidele româneşti, când studenţimea e contra partidelor politice. Cere să nu se voteze moţiunea, dacă nu va cuprinde „numerus clausus".

Au mai vorbit contra intrării minoritarilor în partidele româneşti studenţii *Cardu, Grozavu, Popescu, Bacles.*

D. *Petre Ţincu* a cerut o politică faţă de minoritari animată de cel mai larg umanitarism.

Studenţii gardişti i-au făcut o manifestaţie ostilă.

Gardiştii au trecut apoi la chestia telegramelor trimise d-lor Tilea şi Vaida şi au cerut vehement timp de o jumătate de oră să se trimită telegrame şi d-lor Cuza, Zelea Codreanu şi căpitan Şiancu.

In cele din urmă, biroul s'a executat.

Şedinţa s'a ridicat într'o atmosferă încărcată. Gardiştii au manifestat apoi pe stradă şi au intins o horă în centrul oraşului.

Noaptea nu s'a petrecut nici-un incident.

Ziua II-a

D. *Bucur Ţincu* şi-a citit raportul despre Ardealul cultural de ieri şi de azi, scoţând în evidenţă aportul ce l-a dat Ardealul culturii româneşti şi stăruind asupra aportului dat de biserică.

A răspuns raportului P. S. S. Episcopul *Grigorie*, lăudând studenţimea pentru alipirea ei de biserică.

Ziua III-a

Arad, 22 August

In şedinţa a treia de eri dimineaţă a congresului federaţiei studenţilor ardeleni din Bucureşti, d. **Bucur Tincu** a cerut studenţilor să îmbrăţişeze cu toată căldura iniţiativa soc. „Acţiunea românească din Sibiu" pentru ridicarea unui bust lui Şaguna. Congresul a aderat făcând pe loc o colectă. Federaţia a dăruit o mie lei.

Şedinţa ultimă a congresului a început eri la 4 d. a. şi a durat până la 2 noaptea.

D. G. TANASESCU, vice-preşedintele centrului studenţesc Bucureşti, a citit un raport amplu şi deosebit de temeinic despre acţiunea revizionistă a ungurilor. A arătat cu statistici că în timp ce în România minoritarii sunt 26 la sută, în fosta Ungarie ungurii formau o treime. A stăruit asupra etnicului fiecărui judeţ şi în special al graniţei arătând că ungurii sunt în minoritate. A citat apoi cronici ungureşti, dovedind că românii aveau în mâna lor înainte de venirea ungurilor şi şesul dintre munţii apuseni şi Budapesta.

Trecând la analizarea statutului Ligii Naţiunilor a arătat că articolul 19 ţinteşte nu la revizuire ci la perfecţionarea tratatelor. Liga Naţiunilor nu ne poate impune o hotărire.

Oratorul a făcut o amănunţită descriere a situaţiei românilor în fosta şi actuala Ungarie, punând-o în comparaţie cu situaţia excepţional de bună a ungurilor. Ungurii au azi la noi 1004 şcoli primare de stat şi 60 şcoli medii; noi ce am avut sub ei? La această bunăvoinţă ni se răspunde cu îndrăsnelile unui Fiedler, unui Kajaba.

D. Tănăsescu a arătat apoi numărul enorm de minoritari dela căile ferate, poştă şi alte oficii publice. Oare ne-ar da nouă Ungaria slujbe, dacă şi-ar extinde iarăşi puterea aici? Dacă am mai ajunge un an numai sub unguri, un picior de român nu ar rămânea în Ardeal. După ce a arătat cu o serie întreagă de exemple sistemele propagandei revizioniste ungureşti, raportorul a încheiat cerând o contrabalansare printr'o propagandă românească, iar faţă de ameninţările revizioniste întărirea la maximum a armatei româneşti. Au urmat discuţii foarte însufleţite.

D. VASILE MARGHESCU a cerut studenţimii să se constitue în gărzi antirevizoniste iar guvernul să ia măsuri eficace contra revizioniştilor din lăuntru.

MANIFESTAŢII PENTRU ZIARUL „UNIVERSUL"

D. LUNGULESCU, trimisul ziarului nostru, a luat cuvântul în mijlocul unei manifestaţii extrem de entuziaste a congresiştilor la adresa „Universului". A relevat importanţa istorică a acestui congres şi a arătat că nu ne putem teme de trei milioane de unguri, la cât se reduce numărul ungurilor autentici din Ungaria, fiindcă de câte ori s'au sculat contra noastră, pe vremea lui Carol Robert, Sigismund, Matiaş Corvin, Bela Khun, au păţit-o dela noi. Cere studenţilor să se apuce să scrie lucrări antirevizioniste şi promite că „Universul" le va tipări, dându-le cea mai largă răspândire.

Congresul aplaudă în picioare mai multe minute, ovaţionând mereu ziarul „Universul", pe d. Stelian Popescu şi pe d. Lungulescu.

D. preşedinte Moldovan propune să se trimită o telegramă d-lui Stelian Popescu, şi în timp ce se redactează telegrama, sala e numai frenezie şi aclamaţii la adresa ziarului „Universului" şi a directorului său.

S'a trimis următoarea telegramă d-lui Stelian Popescu, directorul ziarului „Universul".

— *Federaţia cercurilor studenţeşti ardelene „Avram Iancu", întrunită în primul ei congres în oraşul Arad, va trimite salutul său tineresc şi recunoştinţa pentru lupta de afirmare a drepturilor noastre sfinte şi intangibile. TOMA MOLDOVANU, preşedintele congresului.*

S'au continuat apoi discuţiile asupra chestiunii revizioniste.

D. POPESCU BACLES cere contrabalansarea propagandei maghiare prin presa străină.

D. FAUR arată că problema oraşelor trebue să ne preocupe mereu în legătură cu revizuirea, fiindcă oraşe ca Aradul, Oradea, Satmarul, oglinda străină a unor regiuni exclusiv româneşti ne pot fi extrem de periculoase din cauza îndrăzneilor revizioniştilor interni, pe cari nu-i sancţionează nimeni. Chiar dacă nu pentru altceva, e necesar numai pentru disciplinarea minoritarilor revizioniştilor să se menţină Academia de drept din Oradea, pe care guvernul vrea să o omoare din pornire politicianistă. Face apel la congresişti să treacă în moţiune menţinerea acestei academii. Congresul aplaudă frenetic. D. BADESCU dela uniunea studenţilor creştini, arată că uniunea a avertizat pe primul ministru că dacă se desfiinţează academia din Oradea, studenţii vor face manifestaţii în toată ţara.

SITUAŢIA JALNICA A ROMANILOR DIN UNGARIA

D. HOTARAN ia cuvântul ca să descrie situaţia jalnică a românilor din Ungaria. Dealungul graniţei avem în Ungaria grupuri compacte de 75 de mii de români iar în restul ţării ungureşti tot atâţia. 150 de mii de români n'au o singură şcoală în nici o biserică nu se predică româneşte. Fraţii noştri îşi pierd limba şi legea. România oficială n'are un cuvânt de zis. Oratorul cere congresului să pretindă guvernanţilor români mai multă atenţie faţă de aceşti români condamnaţi pieirii. Statul român să plătească Ungariei cu aceeaşi măsură.

D. MORAR vorbeşte despre presa aservită revizioniştilor şi întreabă: sunt sau nu sunt ziarele „Dimineaţa" şi „Adevărul" un pericol pentru noi? Congresul răspunde în cor: „Jos cu ele".

D. NEAMŢU este contra gărzilor studenţeşti artirevizioniste.

D. DAN COMŞA cere studenţilor să facă propagandă antirevizionistă la sate.

D. CARDU cere revizuirea conştinţelor româneşti. D. GROZAVU arată că la 1916 aveam o presă la înălţime. Azi avem ziare în slujba revizioniştilor.

A urmat raportul d-lui E. Horescu intitulat „Intre studenţimea ardeleană şi studenţimea din celelalte ţinuturi". Fiindcă acest raport privea atitudinea politică a studenţimii a fost adeseori întrerupt şi au urmat discuţii foarte aprinse. Raportorul a pledat pentru o rămânere în espectativă, urmând între timp pe conducătorii politici vechi ai Ardealului până se va găsi omul nou. A cerut studenţilor să nu intre în Garda de Fier sau în L.A.N.C. şi a continuat astfel: Trei sunt cuvintele inscrise pe steagul sub care luptă camarazii noştri din celelalte provincii: „Cristos, Rege şi Naţiune". Formula fost lansată de profesorul A Cuza şi a fost adoptată punct de reper de toate orga zaţiile naţionaliste student Să ne oprim un moment asu ei ca să ne găsim faţă de p teni corespondenţele stru rale. Evident că religia a ju un mare rol pentru noi, dar ligia însemnează un plan parte de o orientare ideolog

*

Noi nu îndrăznim să cobo credinţa pe un plan al mântărilor vremelnice. Dela ceput, vom constata că Ar lui n'are mistica Regelui. prejurările vitrege în care desfăşurat viaţa ardelenea n'au putut da naştere unei diţii monarhice. Trăind stăpânirea unui împărat st de aspiraţiile româneşti, Ar lui a fost loial împăratului măsura în care conducă naţionali îl îndemnau la a Aceasta este şcoala în care format toate generaţiile Ar lului şi au dovedit-o condu torii acestui colţ de ţară în litica lor. A urmat vijelia bolului mondial, care a răsc şi a răsturnat toate credin şi a lămurit viaţa şi adev necunoscut norodului. S'au togolit tronuri milenare mânia populară, s'au fărâm imperii seculare şi s'au cu murat din temelii toate aş rie sociale. Poporul a fixat dinţa într'un proverb prea prin puterea expresiei „Apa trece, pietrele răm Raportorul a trecut apoi naţiune, arătând că arde au introdus în viaţa poli românească ca termenul naţiune în adevărata lui ac ţiune. Ardelenii s'au dovedit mai umili slujitori ai naţiei fără nici o pretenţie person Lumea ne-ar putea acuza suntem naţional-ţărănişti, ră pe care n'o merităm, că neadevărată şi prea nedrea

PROTESTUL GARZII DE F

A urmat discuţii foarte tate.

D. RODEANU din Garda Fier acuză pe conducătorii gresului de legături cu d. lea.

Preşedintele ameninţă la cuvântul. D. Rodeanu a că gardiştilor nu li s'a dat tuitate pe tren şi încartir lar secretarul general al gresului, Adam Roman, a mat poliţia ca să-i scoată biroul de încartiruire al gresului. Protestează că ra torul s'a ocupat de atitud religioasă a studenţilor. Nu mitem să ne pună în disc religiozitatea oameni cari p nu merg la biserică.

Se naşte tumult.

Oratorul acuza pe unii gresişti că fac chef la preşid ţia consiliului de miniştri, p registrele ţării.

D. PETRE TINCU interv cu o insultă. Garda de Fier ce cerc în jurul lui, trăgân la răspundere. Se suspe congresul pentru un sfert oră.

La redeschidere, s'a contin discuţia.

D. MANU a cerut studenţ să rămână independenţi.

D. CARDU acuză Uniu studenţilor creştini că a dis centrul studenţesc din Cluj

D. LUNGU a cerut unifica organizaţiilor antisemite.

D. BOZANTAN a făcut a logia Gărzii de Fier, la fel Mazilu.

D. EMILIAN a cerut stud ţilor să urmeze partidul na nal-ţărănesc, amintindu-le ţionalismul d-lui Iuliu Maniu

D. MODREA din L.A.N.C. p vede apropiata unire a Gă de Fier şi a L.A.N.C.-ului.

D. BADESCU anunţă că niunea studenţilor creştini dat celor două organizaţii ultimat până în Octombrie, să se unească.

HITLERISMUL SASESC

A urmat raportul d-lui AD ROMAN despre hitlerismul sesc. Raportorul îl socoate pericol extrem pentru rom şi a cerut guvernului măs pentru desfiinţarea lui şi n ales a taberelor de muncă.

A urmat o discuţie calmă mărită şi de unii şvabi din A şi Aradul Nou.

D. RODEANU răspunde raportorul s'a inspirat din z rul „Adevărul", care la fel şi el, a prezintat pe cuziştii restaţi la Şercala drept hi riştii.

Târziu, la 2 noaptea, au h sfârşit discuţiile.

Preşedintele MOLDOVAN inchis congresul, mulţumind rădanilor pentru ospitalitate

D. VASILE BOZANTAN a m ţumit presei şi în primul râ „Universului".

S'a citit apoi o moţiune sensul celor discutate.

Congresiştii au plecat apoi balul dat în cinstea lor la C cul românesc.

Azi dimineaţă, au vizitat u nele „Astra", apoi au plecat excursie la Lipova şi Radna.

Tola

—xox—

Pentru biserica ortodoxă din Mediaş

Credincioşii bisericii ortodoxe române din Mediaş se află într'un greu impas. Vechia şi mica lor biserioţă este ameninţată cu prăbuşirea.

Fondurile strânse prin dărnicia oficialităţii şi contribuţia largă a credincioşilor şi oamenilor de bine, au fost epuizate. Falnicul lăcaş de închinăciune este aproape gata şi urmează să fie redat destinaţiei sale frumoase. Lipsesc insă vre-o 400.000 lei, cu cari lucrările indispensabile pentru înzestrarea monumentalului edificiu, să fie duse la bun sfârşit.

Deaceea când opera începută este aproape de sfârşit, ceice poartă răspunderea, se adresează celor cu dare de mână să contribue la terminarea operei de bine, inlesnind astfel sfinţirea mai de grabă a noului lăcaş.

Apelul lansat de şeful bisericii ortodoxe din Mediaş, protopop *Ioan Crăciun*, care îngrijeşte astăzi de terminarea bisericii, termină astfel:

„Deşi trecem cu toţii prin grele încercări de criză financiară, totuşi apelez la simţul de jertfă al tuturor oamenilor de bine, rugându-i să ne dea o mână de ajutor, pentrucă în toamna anului curent, biserica cea nouă să poată fi terminată şi predată destinaţiunii sale, cu atât mai mult, cu cât vechia biserică aproape ruină, ameninţă pe fiecare zi cu prăbuşire. *Fiecare să dea precum se îndură cu inima, nu dintru mâhnire sau de silă, că pe dătătorul de bună voie iubeşte Dumnezeu*".

Dăruirile benevole se vor trimite pe adresa oficiului parohial ortodox Mediaş (str. Forcoş 20).

Numele donatorilor şi dăruirile vor fi citate cu mulţumită publică şi vor fi consemnate în „*Cartea de aur*" a parohiei.

În jurul suspendării transferurilor

— Declaraţiile ministrului de finanţe —

Revista „Agence Economique & Financière", cu data de 18 August a. c. publică următorul interviu cu ministrul de finanţe român:

— *Măsura luată de a suspenda transferurile a provocat surpriză în străinătate. Creditorii nu sunt în drept să reproşeze guvernului român că n'a aşteptat discuţiunile din Septembrie înainte de a acţiona şi de a lua astfel o decizie unilaterală?*

— Datele privitoare la mişcarea devizelor şi la balanţa comercială, conţinute în raportul meu către consiliul de miniştri dovedesc că orice întârziere era imposibilă. Deaceea fixasem data conferinţei dela Paris la 15 August şi amânarea ei la cererea asociaţiunilor de purtător la 5 Septembrie m'a pus în absolută necesitate de a lua măsura suspendării tranferurilor. Cu prilejul conferinţei dela Paris vom justifica această măsură cu dovezi irefutabile pentru buna noastră credinţă.

— *Ultima faţă din raportul domnului ministru de finanţe lasă să se înţeleagă că transferul sumelor depuse la Banca Naţională va fi posibil dacă Statele creditoare dă această posibilitate „facilitând operaţiunile comerciale" pentru procurarea devizelor. Ce trebue să se înţeleagă exact prin această formulă? Care sunt condiţiunile ce permit transferul?*

— Toate aceste chestiuni formând obiectul tratativelor dela Paris nu pot anticipa nici un răspuns. Totuşi pot spune ceeace este natural a se înţelege, prin facilitatea relaţiilor comerciale: inlesnirea exportului produselor româneşti. Singura cale de a ne procura devize. Dovada este, că în anul trecut am dispus în primele şapte luni de un stoc de devize de 2 miliarde provenite din balanţa comercială; iar in anul acesta numai de 500 milioane lei. Aceasta este rezultatul clearingurilor ce ni-au fost impuse şi a restricţiunilor ce s'au aglomerat în fiecare săptămână. Să se curme acest sistem nenorocit şi România este gata să reia transferul.

Curier judiciar

Au dresat acte false

In urma cercetărilor întreprinse la cab. 8 de instrucţie, d. procuror I. Manea a deschis acţiune publică impotriva lui Constantin Apostol, ajutor de primar, I. Ghimpe, membru în delegaţie permanentă a comunei Bolintineanu şi Ion Bărbulescu, revizor veterinar. In sarcina numiţilor se pune fapta de a fi dresat un proces-verbal conţinând falsa afirmaţiune, că ar fi dat foc la şase piei de cal contaminate de dalac, când în realitate acestea fuseseră restituite proprietarului Tănase Zlătaru, care le-a şi vândut. Fapta numiţilor a fost incadrată în art. 124 cod penal, combinat cu 72 al 5 din legea pentru poliţia sanitară veterinară.

Bancrutar fraudulos trimis în judecată

D. procuror Dimitriu a dat rechizitoriu definitiv de trimitere în judecată, pentru bancrută simplă şi frauduloasă, impotriva lui Bernard Solomoneanu, din str. Sf. Ion Nou 32, etajul II „care şi-a instrăinat intreg activul, în dauna creditorilor săi.

Inşelăciune

D. procuror I. Macovei a deschis acţiune publică, pentru abuz de incredere şi inşelăciune, impotriva lui Simon Weimberg. Acesta, găsind pe stradă o chitanţă a Muntelui de Pietate, a împrumutat bani asupra ei dând-o în gaj. Faptul a fost descoperit prin reclamaţia adevăratului proprietar şi numitul, înaintat parchetului.

Abuz de incredere

D. procuror I. Macovei a deschis acţiune publică, pentru abuz de incredere, impotriva lui Ion F. Dumitrescu, din şos. Mihai Bravul, vinovat de a-şi fi insuşit contravaloarea mărfurilor primite în consignaţie de la I. Mindel, reprezentant al uzinelor Cooper Mac Dougal et. Roberson, din Anglia.

Falsificator de bancnote menţinut arestat

D. jude Rosnoveanu, dela cab II instrucţie, a respins cererea de liberare pe cauţiune, formulată de Nicolae Cumpănaşu, comerciant din Craiova, pus sub inculpaţiunea de falsificator de bancnote a lei 1.000.

L-a omorât în bătae

D. judecător Armand Călinescu a dat ordonanţă definitivă de urmărire pentru loviturl cauzatoare de moarte, impotriva lui Gheorghe Ioan Bogdan, originar din com. Târlângeni, Braşov, vinovat că în ziua de 5 Iunie, în cârciuma lui Damian Dumitrescu, din str. Drumul Serii 116, luându-se la ceartă cu invalidul Gheorghe Popescu, i-a dat acestuia câteva lovituri de picior în stomac care i-au provocat moartea.

Frauda dela Clubul Sfatului negustoresc

Tribunalul Ilfov secţia II comercială a infirmat mandatul de arestare, — venit spre reconfirmare, — emis impotriva lui Laurenţiu Niculescu, inginer deţinut în preventie sub inculpaţiunea de a-şi fi insuşit circa 40.000 lei, în dauna clubului Sfatului Negustoresc al sectorului III al Capitalei.

Diverse

Inalta Curte de casaţie a amânat la 9 Octombrie, judecarea recursului lui Victor Haram, defraudatorul dela prefectura judeţului Ilfov.

—xox—

Colonia de studente Sibiciu

Studentele care au reţinut locuri pentru Septembrie în colonia din Sibiciu Buzău) sunt invitate a inainta direcţiei o cerere formală, cuprinzând următoarele date: Facultatea sau şcoala superioară la care sunt înscrise, anul de studii şi un certificat medical prin care să dovedească starea sănătăţii. Direcţia mai roagă ca inscrierile să fie făcute de părinţi sau tutori pentru studentele minore.

—xox—

Preţurile ţiţeiului pe vagonul de zece mii kg.

Ploeşti, 21 August

Buştenari, uşor, 4.900 lei
Buştenari, medul, 4.800 lei
Buştenari, greu, 4.500 lei
Buştenari, parafinos, 4.250 lei
Bicoi uşor, 4.900 lei
Moreni Dacia, uşor, 4.300—4.750 lei
Moreni, parafinos, 3.300—3.500 lei
Gura-Ocniţei, Dacion, 4.300 lei
Gura-ocniţei, parafinos, 3.700 lei
Ţintea, 3.600 lei.

Isprava unei fice denatura

Lugoj, 24 August

Pasnicul de noapte al com nei Levcoşeşti, Dionisie Măg reanu, a fost găsit azi dimin ţă, în mijlocul şoselei, plin sânge şi căzut în nesimţire. fusese atacat prin surprindere lovit cu un par. Cu răni gra la cap şi corp, şi-a pierdut c noştinţa.

Postul de jandarmi de aco începând cercetările, a reu să descopere pe agresor. El es minorul Ion Mărginean, în eta de 17 ani, nepotul victimei.

Intrebat ce l-a îndemnat comită acest atac, minorul a d clarat, că mama sa i-a spus sâ omoare, de oarece numai aşa va moşteni averea, pe care r fuză să o treacă pe numele lu

In stare gravă, victima a fo internată în spitalul judeţean aci, iar denaturata fică, imprună cu fiul ei înaintaţi parch tului.

Telegrame din străinătate

Opera de reorganizare a Europei Centrale

— Rezultatele intrevederii dintre d-nii Mussolini şi Dollfuss —

Roma, 21 (Rador). — Ziarul „Lavoro Fascista" publică un important comentariu asupra conversaţiilor dintre d. Mussolini şi cancelarul Dollfuss.

Şeful guvernului italian — spune ziarul — continuă opera sa realistă de reorganizare a Europei centrale. Punctul principal al acestei reorganizări este independenţa Austriei, dar această premisă politică necesară trebuie, evident, să fie însoţită de o organizare economică permiţând Austriei să trăiască.

In momentul politic actual — spune mai departe „Lavoro Fascista" — independenţa Austriei ar însemna normalizarea raporturilor austro-germane. Situaţia este încă de natură a da loc la preocupări şi e logic să se presupună că întrevederile dela Riccione au purtat în parte asupra mijloacelor potrivite pentru rezolvarea acestei probleme. Aceste mijloace nu sunt acelea pe care le-au sugerat unele ziare franceze şi engleze.

Aceasta înseamnă — continuă ziarul — că soluţionarea realistă a problemei nu poate să fie decât conformă directivelor acelui care a creiat o mişcare revoluţionară şi este încă în fruntea guvernului. In toată lumea, nu există decât un singur om în stare să rezolve această problemă, şi acela este d. Mussolini.

Desvoltând ideia că independenţa Austriei este condiţionată de situaţia economică a acesteia, „Lavoro Fasciste" adaugă că echilibrul economic normal nu trebuie să se bazeze pe împrumuturile internaţionale care, „dacă sunt necesare în unele momente, sunt în general periculoase".

In domeniul economic — continuă ziarul — „acordurile încheiate între Italia şi Austria şi între Austria şi Ungaria, permit speranţe serioase. Trebuie de asemenea să se studieze posibilitatea unui mai mare volum al traficului în portul Triest. Austria ar trage din el avantagii însemnate, dar problema economică a Austriei este mai vastă şi e în legătură cu aceea a ţărilor din basinul dunărean".

Cu alte cuvinte, spune ziarul, ţările Micei Inţelegeri vor înţelege, în faţa realităţii, că este în interesul lor să uşureze condiţiile economice ale Austriei şi Ungariei. După o primă etapă, care trebuie să aducă echilibrul economic al Austriei şi Ungariei, după o a doua etapă care începe să se întrevadă ca posibilă şi care constă în crearea de raporturi economice normale între aceste două ţări şi cele trei ţări ale Micii Inţelegeri, — ar fi necesar, spre a se desăvârşi rezolvarea problemei, ca aceste ţări, încheind acorduri cu Italia, să încheie acorduri şi cu Germania, care este şi ea un stat dunărean. Aceasta arată cât de oportun este să se procedeze cu tact faţă de Germania.

Londra, 21 (Rador). — Faţă de comunicatul german în care se afirmă că Reichul nu s'a obligat faţă de Marea Britanie să înceteze propaganda împotriva Austriei, cercurile oficiale engleze arată următoarele: şi-a manifestat satisfacţia pentru asigurările amintite, date guvernului englez.

Interpretarea aceasta este exactă în litera ei. Dar dacă nu s'a cerut Germaniei un angajament formal, aceasta se explică prin faptul că ambasadorul britanic la Roma primise din partea guvernului italian asigurarea că Germania luase un asemenea angajament faţă de Roma.

Ce scrie presa franceză

Paris, 22 (Rador). — Ziarele continuă a comenta întrevederea care a avut loc la Riccioni între d-nii Mussolini şi Dollfuss.

Opinia publică franceză ar privi cu simpatie alcătuirea unui bloc economic austro-ungar, la care să adere şi Mica Inţelegere iar ziarele exprimă speranţa lor că acesta va fi rezultatul conversaţiilor între cei doi oameni de Stat. Unele ziare fac totuşi rezerve cu privire la intenţiile revizioniste pe cari le-ar putea avea Italia.

Ziarul „Le Journal" scrie: Se asigură că d. Mussolini ar fi supus d-lui Dollfuss un plan de organizare politică şi economică a Europei centrale, prin crearea unui bloc economic, cuprinzând Austria, Ungaria şi Mica Inţelegere. Prin cifra populaţiei sale şi a însemnătăţii sale economice blocul acesta ar deveni o mare putere şi ar asigura Austria împotriva oricărei primejdii de izolare. Un asemenea proect, scrie ziarul, merită a fi încurajat. Franţa are cu atât mai puţine motive de a-l combate, cu cât ea regăseşte în el unele din ideile sale proprii.

Inţelegerea între Franţa şi Italia se afirmă tot mai mult, fapt care nu poate decât să fie primit cu simpatie în ambele părţi ale Alpilor.

„Petit Parisien" scrie că nu putem decât să aplaudăm concluzia la care au ajuns d-nii Dollfuss şi Mussolini de a menţine neapărat independenţa Austriei şi de a da în acest scop Austriei mijloacele materiale, financiare şi economice de a trăi şi de a se desvolta. Asupra acestui punct comunitatea de vederi este perfectă între Viena, Roma, Londra şi Paris.

Primirea rece pe care presa germană a făcut-o conversaţiilor austro-italiene arată limpede că Reichul nu este entuziasmat de ajutorul grabnic şi eficace care urmează a fi acordat Austriei.

„Le Matin" face deasemenea o primire favorabilă proectului italian, exprimând însă unele rezerve prudente. Intrevederea din Riccioni constitue primul pas spre federaţia economică dunăreană şi merită toată simpatia. Se ştie însă că există multe obstacole în calea realizării acestui proect şi este bine să ne menţinem în espectativă atâta timp cât Mica Inţelegere nu va fi făcut cunoscut punctul ei de vedere.

Paris, 21 (Rador). — Agenţia „Havas" comunică:

„Journal des Debats", în articolul său de fond intitulat „Italia, Austria şi Germania", vorbind despre întrevederile de la Riccione scrie:

„In realitate, d. Mussolini continuă să urmărească aceleaşi proiecte care, graţie unei anumite revizuiri a tratatelor, trezuie, după părerea d-sale, să-i dea putinţa să ia conducerea.

„Fraza următoare, din comunicatul agenţiei „Stefani" este caracteristică în această privinţă: „Şeful guvernului italian a confirmat punctul de vedere al politicei italiene asupra viitorului şi vieţei Austriei, a ansamblului problemei danubiene şi a problemelor mai vaste a căror soluţie este legată de funcţionarea pactului celor patru mari puteri".

„Pactul a fost inspirat de voinţa de a se pregăti revizuirea tratatelor, începând tocmai cu Europa centrală şi el este incompatibil pe de altă parte cu o politică energică faţă de Germania hitleristă.

„Operaţia avută în vedere constă în a face din Austria un element al organismului central a cărui altă parte principală ar fi Ungaria, care într'un viitor mai mult sau mai puţin apropiat ar primi o extindere teritorială.

„Mica Inţelegere ar avea să plătească spre a avea o legătură care ar fi mai degrabă de subordonare, cu nucleul austro-ungar.

„Italia şi-ar rezerva direcţia acestui ansamblu, dar ea ştie că în o combinaţie de acest gen, ea ar fi obligată să menajeze Germania şi fără îndoială să-i facă o anumită parte în această conducere.

„Nu este deci vorba de un bloc danubian conform cu proectul Tardieu şi acel al Micei Inţelegeri".

Presa germană neliniştită

Berlin, 21 (Rador). — Călătoria d-lui Dollfuss în Italia nelinişteşte o parte din presa germană.

Ziarul „General Anzeiger" declară că Germania ar vedea cu ochi favorabili o apropiere între Austria şi Reich. Toată lumea ştie, adaugă ziarul, că actualmente Italia se opune alipirei, ca şi Franţa şi Marea Britanie. Aceasta este o realitate de care politica germană trebue să ţină seama. Pe de altă parte, Austria este incapabilă de a trăi singură.

Ziarul încheie, afirmând că în cazul când nu s'ar ajunge la un acord satisfăcător între Austria şi Germania, războiul vamal între aceste două state ar deveni inevitabil.

CANCELARUL DOLLFUS S'A INAPOIAT LA VIENA

Roma, 21 (Rador). — *Cancelarul Dollfuss a plecat azi dimineaţă cu avionul din Rimini la Veneţia, de unde şi-a luat din nou sborul spre Viena la ora 11.*

Viena, 21 (Rador). — **Cancelarul Dollfuss a sosit la Viena la ora 14 şi 5 minute, continuându-şi după o oră drumul spre Salzburg. Ambele călătorii, cancelarul le-a făcut în avion.**

La aterizarea la Klagenfurth, d. Dollfuss şi-a exprimat satisfacţia sa pentru rezultatul întrevederilor avute cu d. Mussolini.

INTREVEDEREA CU PRINŢUL STAHREMBERG

Viena, 21 (Rador). — *Ziarele anunţă că d. Dollfuss, în scurtul timp cât a stat în Italia, a avut o lungă întrevedere cu prinţul Stahremberg, şeful Heichrului austriac.*

Prinţul Stahremberg, după cum s'a anunţat anterior, îşi petrece concediul în Italia.

CE SCRIE PRESA AUSTRIACA

Viena, 21 (Rador). — Presa austriacă scrie că întrevederea Mussolini-Dollfuss permite a se trage concluzia că înţelegerea între Franţa şi Italia se întăreşte şi că tensiunea între Mica Inţelegere şi Austria este pe cale de a dispare, de oarece Italia nu mai urmăreşte astăzi a crea un bloc dunărean împotriva Austriei.

Ziarele cred că întrevederea cu d. Mussolini este o urmare a pactului celor patru puteri, de oarece proectul ducelui de a întări situaţia Austriei din punct de vedere economic, corespunde în totul cu sugestiile recente ale presei franceze.

Asigurările Germaniei

Londra, 21 (Rador). — Agenţia „Reuter" află din cercurile oficiale că în urma asigurărilor germane, comunicate în mod oficial ambasadorului britanic la Roma la 6 August, privitor la încetarea campaniei antiaustriace, nici o altă făgăduială n'a mai fost cerută guvernului german în această privinţă.

Insărcinatul cu afaceri britanic din Berlin a mulţumit la 7 August guvernului german şi

Influenţa regimului Hitler asupra opiniei publice engleze

Paris, 21 (Rador). — *Ziarul „Le Temps" înregistrează modificarea de atitudine a unei importante părţi din opinia publică engleză în chestiunile europene dela venirea d-lui Hitler la putere.*

Ziarul afirmă că acţiunea paralelă a Marei Britanii şi Franţei este mai mult decât oricând garanţia cea mai sigură a păcii.

Prin forţa lucrurilor trebue să revenim la acest adevăr, după ce ani de zile s'au încercat toate sistemele, formulele şi iluziile.

Adevăratul rol al Angliei este în Europa şi ea nu-l poate juca decât printr'o colaborare încrezătoare cu Franţa.

Congresul internaţional de istorie

Varşovia, 21 (Rador). — Astăzi a fost inaugurat al 7-lea congres internaţional istoric, în prezenţa preşedintelui republicei, a preşedintelui de consiliu şi a membrilor guvernului. Au asistat numeroşi reprezentanţi ai corpului diplomatic.

Participă la congres 1000 de delegaţi, dintre cari 450 străini, reprezentând 40 de state.

După discursurile inaugurale, rostite în cinci limbi, preşedintele comitetului de organizare, profesorul Dembinski, preşedintele consiliului şi preşedintele republicei au inaugurat expoziţia internaţională de geografie.

Varşovia, 21 (Rador). — Congresul de istorie a ales în unanimitate ca preşedinte de onoare pe mareşalul Pilsudski.

Rectorul universităţii din Poznan, d. Deminski, a fost ales preşedinte al congresului. Totdeodată au fost aleşi ca vicepreşedinţi ai congresului d-nii: profesor Nicolae Iorga (România), Bidle (Cehoslovacia), Kocht (Norvegia), Brandi (Germania), Coville (Franţa), Kox (Statele Unite), Temperley (Anglia), Wolgine (Rusia) şi Fedele (Italia).

Procesul incendierii Reichstagului

— O scrisoare a lui Romain Roland către primul procuror al Inaltei curţi de justiţie din Lipsca —

Zürich, 21 (tel. part.). — *De curând, primul procuror al Inaltei curţi de justiţiei de la Lipsca, d-rul Wagner, a trimis o scrisoare cunoscutului scriitor Romain Rolland şi fostului prim ministru suedez Branting.*

Romain Rolland şi Branting au susţinut că persoanele acuzate de incendierea Reichstagului sunt nevinovate şi că cu totul alte persoane au dat foc clădirii parlamentului german.

D-rul Wagner a cerut lui Romain Rolland şi lui Branting să facă cunoscute Inaltei curţi de la Lipsca dovezile afirmaţiei lor.

Romain Rolland a trimis d-rului Wagner o scrisoare, în care arată că o comisie internaţională, care a examinat chestia incendierii Reichstagului a stabilit cu precizie că deputatul comunist Torgler şi cu trei comunişti bulgari Dimitrof, Popof şi Tanef acuzaţi de incendiu sunt nevinovaţi şi că se vor arăta Inaltei curţi de justiţie de la Lipsca toate dovezile de nevinovăţia acestora şi martorii cari le vor susţine, dacă se vor îndeplini următoarele condiţii cerute de apărare:

1) Libera alegere a apărătorilor acuzaţilor;

2) Acceptarea apărătorilor străini ceruţi de acuzaţi;

3) Apărătorii să fie lăsaţi să examineze dosarul procesului;

4) Apărătorii să poată lua contact cu acuzaţii fără asistenţa unei a treia persoane;

5) Publicitatea desbaterilor procesului;

6) Acuzaţii să fie supuşi unui tratament omenesc;

7) Liberul acces al apărătorilor şi garantarea siguranţei persoanei acestora şi a martorilor propuşi de aceştia;

8) Invitarea martorilor propuşi de apărare;

9) Asigurarea că martorii propuşi de apărare, aflători în serviciul statului german, să-şi poată face depoziţiile fără nici-o stânjenire;

10) Actul de acuzare să fie transmis spre examinare comisiei internaţionale de anchetă.

Aceste condiţii au fost puse — declară Romain Rolland în scrisoarea adresată primului procuror Wagner — de oarece din limbajul ziarelor naţional-socialiste, reese cu precizie că siguranţa apărătorilor şi a martorilor este pusă în cea mai mare îndoială.

Conferinţa internaţională socialistă

Paris, 21 (Rador). — Azi dimineaţă, s'a deschis la ora 9 conferinţa internaţională socialistă, convocată spre a studia viitoarea acţiune a socialismului împotriva fascismului. Peste 150 de delegaţi din diferite ţări au asistat la deschidere.

D. Friedrich Adler, secretarul internaţionalei, a pronunţat un discurs în care a analizat principalele concepţii ce s'au ivit în sânul Internaţionalei, cu privire la metodele cele mai potrivite pentru apărarea clasei muncitoare.

Oratorul a condamnat atitudinea adoptată de minoritatea socialiştilor francezi, pe care o consideră ca o renunţare la lupta de clasă şi ca o manifestare naţionalistă. O asemenea atitudine, a declarat d-sa, ar duce la război.

După aceea, a luat cuvântul d. Vandervelde, preşedintele Internaţionalei, care a expus evenimentele din Germania şi repercusiunile pe cari le-au avut asupra partidului muncitoresc din Belgia.

Presiunea Italiei asupra Albaniei

Paris, 21 (Rador). — Ziarul „Echo de Paris" publică o telegramă din Viena din care ar rezulta că guvernul italian exercită o mare presiune asupra Albaniei.

Italia cere ca fiecare ministru albanez să-şi aleagă colaboratorii principali dintre italieni. Albania ar urma să vândă Italiei toate terenurile pe cari au fost ridicate fortificaţii militare, în special la frontiera iugoslavă. Ofiţerii britanici cari comandă jandarmeria albaneză ar urma să fie înlocuiţi prin ofiţeri italieni. Toate tratatele de comerţ semnate de Albania ar urma să fie denunţate. Deasemenea, ar urma ca limba italiană să devină obligatorie în licee, iar liceul francez să fie italienizat.

Evenimentele din Irak

Londra, 21 (Rador). — *Versiunea oficială asupra evenimentelor din Irak afirmă că nu a fost nici un masacru, ci numai o luptă cu rebeli asirieni înarmaţi. Aceştia încercând să pătrundă în Irak au întâlnit rezistenţa trupelor guvernamentale.*

Este inexact că ar fi fost incendiate sate întregi. Comitete de ajutorare au fost create spre a veni în ajutorul văduvelor şi orfanilor celor căzuţi.

Şedinţa constitutivă a societăţii „Air France"

Paris, 21 (Rador). — Prima şedinţă constitutivă a societăţii „Air France" a fost ţinută. Această societate, în care au fuzionat toate companiile de navigaţie aeriană din Franţa, va avea un capital de 120 milioane franci. Din cele 240 mii de acţiuni, statul francez va deţine 80.000.

—xox—

Preşedintele Masaryk şi chestia revizuirii

Londra, 21 (Ullstein). — Preşedintele Masaryk a declarat unui reprezentant al ziarului „News Cronicle", că Cehoslovacia şi celelalte două state ale Micii Inţelegeri, precum şi Polonia au primit asigurarea că pactul celor patru nu va fi întrebuinţat să se procedeze la o revizuire a graniţelor, împotriva voinţei statelor interesate în această chestiune.

Statele care au semnat pactul celor patru au fost făcute atente că orice plan de revizuire va forţa statele Micii Inţelegeri şi Polonia să se împotrivească pe calea armelor împotriva unei astfel de tendinţe.

E drept că tratatele de pace nu sunt veşnice, însă trebue să se procedeze cu cea mai mare precauţiune în toate chestiunile care privesc revizuirea.

—xox—

Starea lui Gandhi e disperată

Bombay, 21 (Rador). — Guvernul a eliberat pe soţia lui Gandhi pentru ca aceasta să-şi poată îngriji soţul la spitalul din Poona. Medicii cari au examinat pe Gandhi declară că bolnavul se apropie de o fază primejdioasă.

Un ziar de limba engleză cerând ca Gandhi să fie biciuit pentru a fi încercat să impună guvernului voinţa sa prin mijlocul grevei foamei, întreaga presă indiană se ridică împotriva acestei cereri pe care o consideră ca un ultragiu.

Poona, 21 (Rador). — *Ministrul de interne a declarat consiliului legislativ că guvernul n'are intenţia de a hrăni pe Gandhi cu sila. El se va putea căuta cu medicii săi, dacă o va dori.*

Gandhi, care se află în a şasea zi de grevă a foamei, este foarte slăbit.

—xox—

Scopul vizitei d-lui Brandsch în Germania

Berlin, 21 (Rador). — *„Berliner Tageblatt" publică un interview cu d. Brandsch, în care acesta arată că scopul vizitei sale în Germania este de a studia posibilităţile practice ale unei mai strânse colaborări economice româno-germane.*

D-sa îşi exprimă satisfacţia asupra spiritului de înţelegere constatat şi al rezultatelor obţinute.

In comentariile pe cari le face, ziarul subliniază deasemenea necesitatea şi posibilitatea unei strânse colaborări între România şi Germania.

—oxo—

Turburările din Irlanda

Dublin, 21 (Ullstein). — „Cămăşile albastre", de sub conducerea generalului O'Duffy, au organizat eri o mare demonstraţie la Cork.

In momentul când demonstraţia urma să pornească dela sediul fascist, un grup de partizani ai lui De Valera a năvălit în localul sediului şi a rupt în bucăţi steagul fascist arborat acolo.

Şi la Dublin au fost încăerări între fascişti şi partizanii lui De Valera.

De Valera a declarat, că în cazul când fasciştii vor continua să provoace demonstraţii în grupuri uniformizate, va decreta organizaţiile fasciste ca ilegale şi le va dizolva.

—xox—

„Cuatro-Vientos" doborât din răzbunare?

Havana, 21. — O telegramă oficială primită la Havana şi expediată din Jaimmanitas, provincia Pinar del Rio, anunţă descoperirea unui craniu omenesc, a două lămpi electrice şi a unei şepci şi dă astfel din nou consistenţă unor zvonuri, care trebuesc privite cu toată rezerva, şi după care avionul spaniol Cuatro-Vientos, care a făcut sborul Spania - Cuba fără escală şi a dispărut fără urmă pe drumul între Cuba şi Mexic, n'ar fi părăsit deloc insula. Se zvoneşte că aviatorii spanioli, republicani, au refuzat să vadă pe reprezentanţii regimului Machado şi, simţindu-şi siguranţa ameninţată, au plecat în grabă. Inainte de a fi părăsit însă teritoriul cuban au fost doborâţi cu focuri de armă.

—x x—

Refacerea industrială în America

GENERALUL JOHNSON SE VA RETRAGE

Washington, 21 (Rador). — Se afirmă că faţă de rezistenţele întâmpinate, generalul Johnson, însărcinat cu conducerea refacerei industriale, ar avea intenţia de a se retrage din acest post.

D-sa este convins că planul de refacere ar fi scos industria americană definitiv din marasm încă înainte de sfârşitul acestui an.

In cazul când d-sa s'ar retrage se crede că şi-ar relua activitatea industrială privată, pe care nu a părăsit-o decât spre a răspunde apelului făcut de d. Rousevelt către d-sa.

Coşuri! Pori dilataţi!

Observaţi cum cad!

Obţineţi o nouă piele limpede în 3 zile

Ce procedeu uşor!

Nimenea nu mai are acum nevoie să aibă astfel de cusururi urîte. Crema albă Tokalon nutriment pentru piele, celebra cremă de Paris, această nouă descoperire în domeniul refacerii pielei, pătrunde în piele, dizolvă necurăţeniile din pori şi face coşurile să cadă. Ea potoleşte iritaţia glandelor pielei, strânge porii dilataţi, albeşte şi netezeşte pielea cea mai întunecată şi aspră şi îi dă, în timp de trei zile numai, o arătare juvenilă nedescris de frumoasă, cum nu s'ar putea obţine pe altă cale. Orice bun farmacist v'o va confirma. Noile preţuri reduse: Crema Tokalon, culoarea albă, de la Lei 50.— Crema Tokalon aliment, culoarea roză, la Lei 60.— 11

Vizita unui vas de război francez intr'un port german

Berlin, 21 (Rador). — *La Altona a sosit azi un mic vas de război francez „Ancre", sub comanda căpitanului de fregată Loudes.*

Este prima oară că un vas de război francez vizitează un port german, dela război încoace.

Autorităţile municipale au eşit în întâmpinarea oaspeţilor francezi, cărora le-au urat bun sosit.

Tendinţa de apropiere manifestată prin această vizită, a spus unul dintre oratori, este încă unul din rezultatele politicii d-lui Hitler.

După o întrevedere cordială, oaspeţii au vizitat prefectura de poliţie.

—xox—

Biciul pentru gangsteri...

New-York, 21. — *La şedinţa de deschidere a conferinţei împotriva crimei, fostul prefect de poliţie al New-York-ului, d. Mulrooney, a propus ca toţi condamnaţii pentru răpiri să fie bătuţi cu biciul, în public, la fiecare şase luni, tot timpul cât durează pedeapsa lor. D-sa a cerut deasemeni să se construiască închisori în insule inaccesibile rudelor şi prietenilor condamnaţilor.*

Senatorul Copeland a cerut să se ducă un război fără nici-o milă împotriva „crimei organizate", care a luat proporţiile unei plăgi naţionale şi cere pentru aceasta colaborarea tuturor cetăţenilor.

—x✱x—

Demonstraţii antisemite la Censtohov

Varşovia, 21 (Ullstein). — *Sâmbătă şi Duminică, au fost la Censtohov demonstraţii antisemite, cari au culminat cu jefuirea câtorva magazine evreeşti.*

Demonstraţiile au fost puse la cale de tineretul naţional-democrat.

Redactorii evrei ai unui ziar al partidului lui Pilsudski au fost prinşi pe stradă şi loviţi cu cuţitele.

Poliţia a intervenit şi a arestat pe 70 conducători şi membri ai tineretului naţional-democrat. Sediul acestei organizaţii a fost sechestrat.

—x✱x—

Congresul sionist

Praga, 21 (Rador). — Astăseară şi-a început lucrările în capitala Cehoslovaciei al 18-lea congres sionist la care participă delegaţi din 48 de state. Delegaţii evrei din Germania nu au putut să participe la lucrările congresului.

D. Naum Sokoloff, preşedintele organizaţie sioniste, a exprimat respectul şi admiraţia sa pentru naţiunea cehoslovacă şi d. Masaryk, după care a adresat salutul congresului reprezentanţilor Angliei, Franţei, Poloniei, Olandei, Italiei şi Statelor Unite.

Intre altele, oratorul a declarat: „Nu vom uita nici odată că marea revoluţie franceză, care a fost o adevărată revoluţie demnă de acest nume, a fost prima care a proclamat emanciparea evreilor şi că Franţa a fost prima ţară care ne-a promis concursul său pentru stabilirea unui cămin naţional al evreilor în ţara lui Israel".

—xox—

Vizita d-lui Herriot în Turcia

Istanbul, 21 (Rador). — D. Herriot a sosit aci, venind din Ankara şi va fi primit de preşedintele republicii.

D-sa va pleca în cursul serii de azi pe bordul yachtului prezidenţial „Hertogrul" spre Dardanele, de unde se va duce să viziteze ruinele Troei.

—x✱x—

FIUL LUI ROCKEFELLER AMENINŢAT CU RĂPIREA

Chicago, 21. — *D. Winthrop Rockefeller, în vârstă de 21 ani, fiul lui John D. Rockefeller junior, a sosit aci venind cu avionul din Texas. D. Winthrop Rockefeller era întovărăşit de un detectiv în urma svonului că s'ar fi pus la cale răpirea sa. Fiul lui Rockefeller a plecat mai departe cu avionul, spre Boston. El era puţin cam alarmat de ameninţarea pe care o primise.*

CIFRE CONCLUDENTE

Adevăruri impresionante

In acelaş perfectă organizare şi cu acelaş regularitate, Loteria de Stat îşi continuă opera ei de binefacere.

Ajunsă la maturitate (a treia Loterie) începând din 30 August loteria îşi trăeşte cea mai importantă etapă — clasa V-a.

In preajma acestui eveniment pentru a da indicaţiile cuvenite cititorilor noştrii ca să joace cu cele mai multe şanse de câştig, vom face o mică recapitulare arătând în câteva cifre adevăruri impresionante şi concludente.

Ne vom referi la cele mai mari şi serioase colecturi din ţară Banca Hermes şi Felix Grun.

La prima Loterie când jucătorii nu aveau nici un punct de reper în alegerea celei mai norocoase colecturi unde urmau să joace, Banca Hermes şi Felix Grun în afară de nenumăratele mici câştiguri cari însumau totuşi circa 18 milioane au plătit d-lui Eugen Bartok din Siria-Jud. Arad, premiul cel mare de cinci milioane.

La Loteria II-a norocul a început să-şi afirme din ce în ce înclinaţia către favoriţii săi căci *lozul cel mare de 5 milioane lei* a eşit în norocoasele colecturi Banca Hermes şi Felix Grun cu No. 75662.

Cu Loteria III-a norocul şi-a stabilit definitiv protejaţii şi dansul milioanelor a început.

La clasa II-a câştigul cel mare de opt sute mii lei a eşit la aceste colecturi şi a fost împărţit între d-na Mary Parson, Ploeşti şi d. Alexandru Popescu, Cluj.

La clasa III-a câştigul cel mare de 900.000 lei a fost împărţit între domnii C-tin Naidinescu, dirigintele oficiului poştal din com. Merişani-Argeş, d-na Săpunaru, Dorohoi, d-na Fotina Serjantova, Chişinău şi un domn din Gura Humorului.

La clasa IV-a colecturile victorioase se arată demne de încrederea jucătorilor şi împart câştigul de 1 milion între d-şoara Michelsohn, str. Brâncoveanu 8, Loco, d. Tănase Caţanton din com. Chirnogi-Ilfov, dr. Max Wagner, Cernăuţi şi o doamnă din Piteşti.

Ca încheiere arătăm că până în prezent aceste colecturi au achitat clienţilor lor câştiguri în valoare de 102.455.000 lei.

Ne oprim aci. Aceste adevăruri cu drept cuvânt impresionante desemnează colecturile unde cei cari vor să câştige lozurile mari de 5 mil., 3 mil., 2 mil., 1 mil., etc., trebue să joace. 11

HOTEL-MOVILĂ

DIN

STAŢIUNEA BALNEARA MOVILA-TEKIRGHIOL

Dispune de camere libere cu începere de la 23 August.

SEZON până la 1 Octombrie

Băi de mare, plaje admirabilă. Vreme splendidă. 818

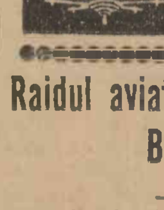

LAMPI • LUSTRE • CADOURI

TACÂMURI CHRISTOFLE

OBIECTE DE ARTA

PREŢURI REDUSE

DEPOZITELE ADMA

13 STR. COLUMBELOR (PRIN CĂLĂRAŞI)

Raidul aviatorului francez Bonnet

Paris, 21 (Rador). — Dacă condiţiunile atmosferice vor fi mâine favorabile, aviatorul Bonnet, însoţit de aviatorii Jean Pierre şi Gauthier, îşi vor lua sborul dela aeroportul Berre, cu un hidroavion „Latecoerre" spre a bate recordul mondial de distanţă în linie dreaptă pentru hidroavioane.

Maiorul aviator Bonnet se va îndrepta spre Saint Louis-Senegal. Hidroavionul pe care execută acest raid este prevăzut cu un motor de 300 cai putere.

—x✱x—

Modificarea codului petrolului

Washington, 21 (Rador). — Faţă de rezervele şi obiecţiunile ridicate de cei interesaţi, preşedintele Roosevelt a numit o comisiune compusă din reprezentanţi ai industriei petrolului, cari să propună modificări la proectul de cod.

Salariaţii din industria petroliferă au căzut de acord să respecte între timp recomandările preşedintelui Roosevelt.

—xox—

Dela congresul evreesc american

New-York, 21 (Rador). — Congresul evreesc a cerut guvernului şi poporului american să izoleze Germania complet, atât din punct de vedere economic, cât şi din punct de vedere diplomatic.

—xox—

Greva din Chicago

Chicago, 21 (Rador). — *Peste 10.000 de lucrători din industria îmbrăcămintei din Chicago au intrat în grevă.*

—xox—

Greva din Pensylvania a încetat

New-York, 21 (Rador). — *In Pennsylvania 15.000 de mineri cari se aflau în grevă au reluat lucrul, după ce au primit asigurări din partea autorităţilor că revendicările lor vor fi examinate cu bunăvoinţă.*

Ca o glastră plină
De flori fermecătoare,
Te face pudra
"Ocean Bleu"
Te face 'ncântătoare!
Lubin-Paris

SOBE

Mare depozit cu SOBE DE FAIANŢA ŞI TERACOTA, cu o expoziţie permanentă, bogată în diverse modele şi culori diferite.

NU ANGAJAŢI INAINTE DE A VIZITA DEPOZITUL MEU, unde vă puteţi convinge de proptitudinea şi conştiinciozitatea cu care se lucrează.

BUNA FUNCŢIONARE ESTE GARANTATA, iar preţurile avantajoase.

De asemenea furnizez plăci de faianţă pentru pereţi şi gresie pentru pardoseli.

Biroul **C. H. PRUTEANU**

B-dul Col. Mih. Ghica No. 20, Bucureşti II (Fost Filantropia). Tel. 305—32. 2757

CONTRA BĂTĂTURILOR

PEDOL

Dr. ANA LIEBER

Fost Asistentă la Maternitatea din Viena. Faceri, Boli de Femei, Operaţiuni, Diatermie, Electroterapie Pentru persoane cu mijloace modeste, onorare reduse. Consult. 9—1 3—8. Strada Cobălcescu 53. 767

BLENORAGIA

PROSTATA ovarite bleu. VINDECA Dr. TULIU BLANC Consult 8-12.-2-8 **Str. Popa Tatu No. 6** lângă Cişmigiu

Gratuit pentru săraci dela 5—6 p. m.

La cabinetul medical „SALVATOR", vechii specialişti din 1900 vindecă radical şi fără durere

BLENORAGIA

CRONICA, prostatite, metrite, ovarite, prin curenţi electrici de diatermie (Dr. Roucayrol)

Electroliza pen ru strictute

Boale de Piele şi Sifilis

Controlul diagnosticului prin ANALIZA SANGELUI

Reacţiile: Wassermann, Hecht, Meini

ULTRAMICROSCOPIE

p. cunoaşterea şancrului sifilitic Cons. 11—1 şi 6—9, tel. 333/81

9. PASAGIUL ROMAN. 9

Aproape Palatul Regal Bucureşti Intrare discretă

Intrunirea funcţionarilor financiari

Funcţionarii financiari s'au intrunit eri la sediul asociaţiei lor.

D. preşedinte *I. N. Georgescu* a făcut un istoric al incidentului dintre asociaţie şi ministrul de finanţe.

„Cunoaşteţi prea bine tragedia noastră, a funcţionarilor financiari de carieră — a spus d-sa, — d. ministru de finanţe a binevoit să desfiinţeze legea statutului funcţionarilor publici. Funcţionarii financiari, nu numai că au fost şi sunt mutaţi, suspendaţi şi puşi în disponibilitate, contrar legilor ţării, dar au fost şi foarte grav insultaţi de ministrul finanţelor, cu epitetele şi injuriile cunoscute.

Subsemnatul, in calitate mea de locotenet de rezervă, am ales calea onoarei şi am trimes martori d-lui Madgearu pe d. colonel Corneliu Slăvescu şi pe d. Victor Bilciurescu, publicist.

D. ministru n'a binevoit să-şi constitue martori in termenul necesar, iar martorii mei l-au descalificat ca laş şi fără nici o demnitate.

Ministru de finanţe a căutat să vă inducă in eroare şi să vă despartă de asociaţie şi de preşedintele ei.

A afirmat prin comunicatul oficial, că asociaţia noastră nu este constituită legal, nefiind aprobată de d-sa. I s'a răspuns că asociaţia este legal constituită, pe baza art. 24 din legea statutului funcţionarilor publici şi că nu are nevoie de aprobarea ministerului.

Unul dintre cele două comunicate ale d-lui ministru afirmă despre mine, că aş fi fost destituit pentru abateri grave de serviciu, lăsând pe cititorii comunicatului să bănuiască neapărat, că asupra mea ar plana incorectitudini.

Afirmaţiunea, că aş fi fost destituit, este un fals şi o calomnie.

Ordinul administraţiei de constatarea contribuţiilor directe, sectorul Galben, cu nr. 9235 din 11 August 1933 spune textual, că am fost *„pus în disponibilitate în baza deciziei ministeriale nr. 145504 din 1933 pentru prejudicii aduse statului prin agitaţiunea funcţionarilor fiscali deturnaţi dela treburile lor zilnice"*.

Toată lumea ştie, că una este punerea în disponibilitate pentru inventate agitaţiuni şi alta este destituirea pentru grave abateri în serviciu.

Au mai vorbit d-nii Mihailuc, Teodoru şi alţii cari au cerut deplină solidaritate in jurul aceleaş cauze drepte.

Scăderea ingrijitoare
a numărului studenţilor români la Universitatea din Cluj

— In timp ce numărul studenţilor unguri şi saşi s'a dublat, numărul românilor a scăzut dela 74 la sută la 61 la sută.— In atenţia ministerului instrucţiunii —

Cluj, 21 August

In fiecare an am urmărit cu viu interes fluctuaţia numărului studenţilor dela universitatea din Cluj, căci după cum am prevăzut, statistica avea să ne aducă surprize in privinţa aceasta. Faptul că a apărut anuarul universităţii pe anul şcolar 1931—32. ne dă prilejul de a cerceta incă odată, in mod comparativ, mişcarea numărului studenţilor cu privire specială la studenţii români.

Inainte de toate să ne exprimăm însă satisfacţia, de a vedea un anuar atât de complet, frumos tipărit, o adevărată ogindă a situaţiei dela universitatea din Cluj, din timpul rectoratului d-lui prof. N. Drăgan. Anuarul fiind tipărit sub ingrijirea d-lui secretar I. Nătăşescu, i-se cuvin, asemenea cuvinte de laudă.

Anuarul pe anul şcolar 1931—32. prin imbunătăţirile de ordin statistic cari i s'au adus, ne dă posibilitatea de a face o comparaţie foarte instructivă cu privire la numărul studenţilor din cei zece ani din urmă. Atragem atenţiunea cercurilor şcolare asupra acestor date, căci ele descoperă o situaţie tristă care trebue îndreptată la timp.

O STATISTICA TRISTA

Cele dintâi date cu privire la numărul studenţilor dela universitatea românească din Cluj le avem din anul 1921, când numărul total al studenţilor a fost de 2447. In 1932 el e de 4124, deci aproape, dublu. Dar dacă sporul acesta e oarecum imbucurător, din punct de vedere naţional, situaţia e mult mai puţin satisfăcătoare, după cum vom vedea mai jos.

Numărul total al studenţilor români in 1924. a fost 1456, iar in anul 1932 2540, deci un spor de 60%. Faţă de acesta numărul studenţilor maghiari a crescut dela 243 la 925, deci un spor de 400%. Numărul studenţilor saşi a crescut dela 24 la 231, adică un spor de 1000% şi al evreilor dela 225 la 388, deci un spor de cca 50%.

PE FACULTAŢI

Dacă vom cerceta fiecare facultate in parte, iată la ce rezultate ajungem. Numărul studenţilor români dela facultatea de drept a sporit in 10 ani cu 50%; la medicină cu 100%, la litere cu 100%; la ştiinţe cu 100%; la farmacie cu 900%.

Numărul studenţilor maghiari in schimb iată ce spor ne arată: la drept 400%; la medicină 800%; la litere 300%; la ştiinţe 400%, iar la farmacie 250%.

CIFRE ALARMANTE

Studenţii saşi la rândul lor au obţinut in cei 10 ani un spor de 450% la drept, 900% la medicină; 1200% la ştiinţe; 5000% la litere, şi 3000% la farmacie.

Studenţii evrei au obţinut la facultatea de drept un spor de 80%; la medicină 10%; la litere 300%; la ştiinţe au înregistrat o scădere, iar la farmacie un spor de 900%.

In ce priveşte mişcarea numărului studenţilor in diferiţi ani, situaţia se poate lesne citi din tabloul de mai jos:

	1924	1929	1931	1932
români	74%	71	66	61
unguri	12	20	21	23
saşi	2	4	5	5½
evrei	11	5	7	9%

cu alte cuvinte, in anul 1924 numărul studenţilor români, raportat la numărul total al studenţilor a fost de 74%. De atunci el a scăzut mereu, până la 61%, in schimb numărul studenţilor maghiari a sporit la dublu, dela 13 la 23%, al saşilor la mai bine de dublu, iar al evreilor oarecum staţionar.

Situaţia e mai mult decât tristă pentru elementul românesc, al cărui număr a scăzut sub cifra statistică etnografică.

Din datele statistice de mai sus, se poate vedea lesne in ce direcţie se indreaptă studenţimea minoritară: in spre profesiunile libere. La drept, dat fiind dificultăţile acestei profesiuni, printr'o proletarizare prea mare, numărul studenţilor minoritari înregistrează o tendinţă uşoară de regres.

VECINICA SARACIE ROMANEASCA

Să vedem insă ce e cu studenţimea românească? Ea pare a se îndrepta in primul rând in spre medicină, apoi spre cariera de profesor. După vechea reţetă naţională, tinerii noştri se îndreaptă încă in spre funcţiunile de stat.

Dacă vom compara numărul studenţilor din ultimii ani, descoperim un lucru şi mai trist. Căci in timp ce numărul studenţilor minoritari creşte mereu in mod foarte simţitor. numărul studenţilor români in anul 1932 a scăzut la 2540, de unde în anul precedent era de 2658!

Nu trebue să coutăm mult cauza acestui fenomen cu adevărat alarmant. Studenţimea română se recrutează din pătura ţărănească sărăcită, şi anii din urmă ea nu s'a mai bucurat de ajutorul statului, incât aproape toate bursele au fost tăiate. In schimb minoritarii dispun incă de o pătură burgheză cu o situaţie materială mai favorabilă decât a elementului românesc.

In timp ce românii nu-şi mai trimit copiii la şcoală, minoritarii continuă a-i trimite la universitate, creindu-se astfel cu timpul o stare de nouă inferioritate culturală elementului românesc.

Credem că ministerul instrucţiunii va lua notă de aceste date statistice, şi in noul an şcolar va căuta să dea mai multă atenţiune universităţii din Cluj, care se găseşte intr'o situaţie atât de alarmantă.

Aurel Gociman

—xox—

„UNIVERSUL" IN ŢARA

S'a răsturnat un autobuz
— Cinci răniţi —

Tg.-Jiu, 21 August

Maşina de curse nr. 64 Giurgiu, condusă de şoferul Ilie Stavarache, proprietatea d-lui D. Bălan, venia dela Părău-Gorj, spre Filiaşi, având 29 pasageri. In comuna Bălteni, şoferul voind să ia înainte unui motociclist, la o curbă, a isbit autobuzul într'un stâlp de telegraf, răsturnându-l în şanţ. Au fost răniţi grav următoarele persoane, cari au fost internate în spitalul judeţean din localitate: V. Pănnescu-Părău, Petre Jerca-Godineşti, Gr. Peptan-Strâmba, copilul şoferului şi Mari D. Taban-Giurgiu.

Făcându-se cercetări, s'a stabilit că maşina era supraîncărcată, având deasupra, pe lângă bagaje şi două persoane şi că şoferul poartă vina accidentului, căci a mers cu viteză prea mare.

Două tâlhării la Braşov

Braşov, 22 August

Un atac banditesc de o rară îndrăsneală s'a săvârşit aseară pe o stradă din marginea oraşului Braşov. Atacul apare cu atât mai surprinzător, cu cât el a fost dat la ora 9, când abia se intunecase.

Şapte inşi înarmaţi, dintre cari doi sau trei aveau pe faţă măşti, au atacat pe comerciantul Victor Orendi, spre a-l jefui de suma de două milioane lei, pe care ştiau că are in casă. L-au ameninţat cu revolverele, l-au inţepat cu cuţitele şi l-au silit să-i conducă prin toată casa, să răscolească toate sertarele şi toate mobilele, unde bănuiau că ar fi putut fi ascunşi banii.

In acest timp, au fost maltratate soţia şi soacra comerciantului şi cu toţi au fost lăsaţi mai mult morţi, după ce casa a fost prădată şi după ce banditii au furat 8400 lei.

Victimele, îngrozite, au anunţat autorităţile.

La locul atacului s'a găsit una din măştile purtate de bandiţi. Comerciantul Orendi, deşi buimăcit de cele întâmplate, a putut arăta împrejurările în care a fost atacat el şi întreaga sa familie.

*

Tot astă noapte, s'a mai produs o lovitură la locuinţa generalului Schmidt din Livada Poştei.

Mai mulţi necunoscuţi s'au introdus în locuinţă, răscolind lucrurile şi furând o serie de obiecte de preţ precum şi acte însemnate ale d-lui general Schmidt.

Autorităţile fac cercetări spre a stabili dacă nu e vorba de aceeaş bandă care a operat şi în strada Carpaţilor 41.

Situaţia averilor
celor 44 de comune grănicereşti

— Istoricul lor.— Povestea cu „Regna", lichidarea ei şi a băncii zise a „Grănicerilor" —

Bistriţa, 20 August.

In anul 1890, guvernul ungar, organizează, pentru o administrare raţională, averile celor 44 comune grănicereşti, prin legea XIX, prin care, urmărea interese de predominarea ţinutului, şi de exproprierea grănicerilor de pământurile dobândite la 1870, cu jertfe de sânge, de vitezele „cătane negre" ale Impărătesei Maria Thereza, din al doilea regiment de graniţă.

Prin această lege, administrarea pădurilor comunelor grănicereşti se face de direcţia silvică din Bistriţa, alături de o comisie de opt, aleasă de comunele proprietare şi doi membri numiţi de consiliul judeţean, pe termen de trei ani. Administrarea s'a făcut cinstit; fondul a progresat, s'au făcut mai multe fabrici de cherestea, s'au construit linii ferate in intindere de 150 km. aproximativ, s'au construit edificii pentru fond atât la Bistriţa cât şi la comune, pentru sediile ocoalelor silvice, s'au edificat şcoli, biserici, iar locuitorii find ajutaţi cu lemne şi bani, şi-au ridicat locuinţe frumoase, ajungând astfel, la o situaţie materială, mai bună.

Pe baza acestei legi dela 1890 până la 1925, pădurile fondului se exploatau prin vânzare, pe baza legii contabilităţii publice, asigurându-se fondului un câştig mare.

In anul 1926, se formează în Bistriţa societatea „Regna", pentru exploatarea pădurilor comunelor grănicereşti, în baza legii de comercializare a bunurilor publice, din 1924. Dar caracterul acestei societăţi, nu era dela început in spiritul legii, şi astfel, ne dând rezultatul necesar scopului pentru care a fost înfiinţată, cu capitalul celor 44 comune grănicereşti şi al direcţiei slivice, în plus, din cauza administrării greşite, cu pierderi mari, societatea „Regna" a fost desfiinţată în urma propunerii comisiei silvice, prin jurnalul no. 692/16 VI 1932 al consiliului de miniştri numindu-se ca lichidatoare direcţiunea regională silvică din Bistriţa.

CARE A FOST SITUAŢIA „REGNEI" LA PRELUARE

In ziua de 6 Iulie 1932 direcţia silvică din Bistriţa a preluat lichidarea societăţii „Regna".

D. dr. L. Scridon, împreună cu foştii membri ai consiliului de administraţie au atacat lichidarea la tribunalul Năsăud, care le-a respins acţiunea in mod definitiv.

Comitetul de opt a numit atunci o comisie de lichidare formată din: directorul silvic ing. Precup, dr. Tudor Dan, Pavel Zegreanu subdir. silvic şi ing. Bitai.

Lichidatoarea dela început a pus baza unei gestiuni care avea in vedere lichidarea „Regnei" şi continuarea lucrărilor în curs, menţinând in funcţiune trei fabrici: Ilva Mică, Dornişoara şi Vatra Dornei.

Pentru a face faţă plăţilor urgente şi pentru a da populaţiei de lucru, s'a cerut dela stat un împrumut scutit de orice dobândă, din care s'a primit ca avans zece milioane lei, sumă ce a fost întrebuinţată pentru necesităţile urgente.

Deci societatea „Regna" la preluare a lăsat următoarea situaţie: Casa goală, muncitorii fabricilor neplătiţi de trei luni, funcţionarii, şi furnizorii de asemenea.

Dacă nu era energia şi curajul de răspundere a conducătorilor şi comisia de opt, tot avutul celor patruzeci şi patru comune grănicereşti era să-şi ajungă sfârşitul printr'un formidabil faliment.

Lichidatoarea din încasările primite a efectuat plăţi in valoare de 36 milioane lei, iar comunelor coproprietare sau împărţit ajutoare in valoare de 700 mii lei aproximativ.

Pentru a evidenţia cu cifre debandada ce a existat la această societate, la care directorul avea salar de 100.000 lei lunar şi angajat cu contract pe zece ani, iar celialţi funcţionari dela 5000—40.000 lei lunar, dăm in baza registrelor următoarea situaţie încheiată în Iunie 1932: Averea în valoare de 113.000.000 lei, datoriile comunei, furnizori etc., 325 milioane lei: deci o pierdere de 212 milioane lei.

Lichidarea Băncii grănicerilor s'a hotărît zilele trecute, din cauza retribuţiilor prea mari ale personalului, care acum la lichidare are pretenţii de milioane pentru despăgubiri şi rolul de parazit al acestei bănci, care neavând nici un capital propriu, Banca Naţională i-a refuzat colaborarea la operaţiuni financiare.

Singura activitate adică toată activitatea acestei bănci parazitare se reduce la vinderea lozurilor loteriei de stat ! ? ?...

CE FACE DEMAGOGIA

Ca urmare a adunării, adică a aşa zisei adunări din 23 Iulie a. c. la care d. dr. Victor Moldovan, preşedintele Senatului a făcut greşala şi a afirmat celor trei sute de ţărani că averea grănicerească este a voastră şi faceţi cu ea ce vreţi! Natural că formează proprietatea celor 44 comune grănicereşti, însă exploatarea se face conform legilor in vigoare şi nu după bunul plac al fie căruia ce ar duce la anarhie.

Ţăranii din comuna Mocod ajunşi acasă în frunte cu primarul D. Scridon au hotărit, cu dela ei putere să-şi facă dreptate. Primarul a dat ordin păstorilor de boi şi capre ca pe răspunderea lui şi a întregei comuni, să intre cu turmele pe munţii Perşa şi Panasul, unde fiind terenurile exploatate, conform codului silvic s'au făcut în decursul anilor 1930—1933 plantaţiuni în valoare de 600 mii lei. Turmele au nimicit aceste plantaţii, fapt constatat de o comisie de anchetă făcută la faţa locului în ziua de 9 August a. c. şi care a evaluat pagubele la suma de 600 mii lei.

Populaţia susţine cu drept cuvânt că aceasta se datoreşte nerespectării legii de defalctare votată anul acesta de Corpurile legiuitoare. Dar acest fapt nu le dădea dreptul de a comite această încălcare.

ADUNAREA GENERALA GRANICEREASCA

Suntem informaţi că la sfârşitul lunei Septembrie se va convoca o adunare generală grănicerească de către direcţia silvică pentru a arăta ţăranilor proprietari situaţia reală a averilor celor 44 de comune grănicereşti.

C. Albu.

—xox—

ACCIDENTUL DIN DÂRSTE

Braşov, 22 August

Ceferistul Drăghici Dumitru insoţitor al unui tren de marfă plecat din Chitila triaj a fost la Braşov victima unui accident nenorocit. Pe când în staţia Dârste trenul de marfă aştepta să i se dea drumul,—spre staţia următoare Braşov—ceferistul s'a aşezat pe linia de alături. In poziţia aceasta, surprins de oboseală, a adormit fără să observe sosirea trenului rapid nr. 22. Trenul l-a lovit, a trecut peste el, şi i-a rupt piciorul stâng.

In stare gravă el a fost transportat la spitalul din Braşov. Starea sa e disperată.

—x✱x—

Evadarea din arestul poliţiei din Lugoj

Lugoj, 20 August

De câteva zile se află arestat Ion Albu, fiind cercetat pentru o serie de furturi şi spargeri, comise în oraşul şi judeţul nostru.

Profitând de un moment când gardianul Zenovie Mureşeanu era ocupat cu primirea altor arestaţi, iar uşa de la arest deschisă, Albu a eşit în curte şi escaladând gardul s'a făcut nevăzut.

Cazul fiind adus la cunoştinţa d-lui chestor, s'au format trei echipe de agenţi, care au pornit în căutarea evadatului.

—xox—

Procesul agitatorilor comunişti c. f. r. din Cluj

Cluj, 21 August

Luni inainte de amiază, s'a judecat în faţa secţiei a III-a a tribunalului din Cluj procesul comuniştilor Ştefan Sembyeu, Susana Sembyeu, Rozalia Schwartz, Maria Aştelean, Iulia Schön şi Maria Kovacs.

Completul a fost compus din d-nii: preşedinte Pastia judecător Niculescu, reprezentantul ministerului public fiind d. procuror Clugudeanu.

In ziua de 16 August acuzaţii au aşteptat până ce au ieşit de la lucru muncitori din atelierele căilor ferate din Cluj, rostind cuvântări aţâţătoare, îndemnându-i să formeze grupuri şi să manifesteze pe străzile oraşului, pentru tovarăşii lor arestati, judecaţi de consiliul de război din Bucureşti, pentru dezordinele dela atelierele Griviţa.

Autorităţile prinzând de veste, au sosit imediat la faţa locului, luând măsuri pentru prinderea agitatorilor, cari la venirea poliţiei au căutat să dispară. Tribunalul a condamnat pe Ştefan Sembjeu la închisoare corecţională la un institut de corecţie el fiind minor iar Susana Sembjeu Maria Kowacs, Rozalia Schwartz, Maria Astelean şi Iuliana Schön au fost achitate.

—xox—

Un asasinat in apropiere de Cluj

Cluj, 21 August

Luni înainte de amiază, secţia III-a a tribunalului din Cluj, a confirmat mandatul de arestare emis contra lui Grigore Rus din Boteni (Cluj), care a omorât pe Costan Rus din aceeaş comună.

In seara zilei de 13 August, Grigore Rus, un flăcău în vârstă de 20 ani, împreună cu Alexandru Sarcadi şi Pompei Mureşean din aceeaş comună, s'au dus acasă la Costan Grigore, pentru a vedea ce flăcău din sat îi face curte, fetii lui.

Ne fiind nimeni acasă, cei trei flăcăi au plecat. In acelaş moment venea din şură, Costan Rus care i-a somat pe flăcăi să stea pe loc, lovindu-l pe Grigore Rus cu o furcă peste picior.

Acesta l-a rândul său, i-a dat lui Constan câteva lovituri de ciomag, lăsându-l într'un lac de sânge. In stare gravă el a fost transportat la spitalul din Mociu, unde după două zile a încetat din viaţă. Asasinul a fost aresta de jandarmi şi înaintat parchetului.

—xox—

Desvelirea monumentului eroilor din Budeşti (Cluj)

Cluj, 21 August

Duminică dimineaţa, a fost desvelit în Budeşti (Cluj) monumentul eroilor căzuţi în războiul din 1914—1918. La solemnitatea desvelirii au participat d-nii dr. Liviu Dan prefectul judeţului, senator Nemeş, Hariton Moldovan, protopop Spineanu, protopop Micu şi Nicolae D. Marin, directorul şcoalei primare din Budeşti, şi numeroşi ţărani veniţi din comunele apropiate.

Iniţiativa ridicării monumentului a fost a d-lor: protopop Micu şi Niculae D. Marin.

Oaspeţii au fost aşteptaţi la marginea satului, de o ceată de ţărani călări, şi însoţiţi până la locul festivităţii.

Serbarea a început printr'o slujbă religioasă.

După terminarea slujbei religioase, s'a desvelit monumentul luând apoi cuvântul d-nii: protopop Spineanu, senator Nemeş şi Hariton Moldovan cari au arătat meritele eroilor morţi în război. Fiecare român este dator să-şi aducă aminte de aceşti eroi, spunând câte o rugăciune pentru ei; — au spus oratorii.

Serbarea s'a încheiat printr'un banchet dat în cinstea oaspeţilor, urmat apoi de o petrecere cu dans.

—xox—

Mare incendiu in Mehedinţi

FOCUL A MISTUIT 34 STOGURI DE GRAU

T.-Severin, 21 Aug.

Făcători de rele au pus foc unui stog de grâu dela o arie a locuitorilor din Oreviţa.

Focul s'a întins cu repeziciune, flacările coprinzând cele 34 stoguri de grâu ce formau aria, transformându-le în grămezi de cenuşe.

Pagubele se cifrează la circa jumătate milion.

—xox—

Desvoltarea turismului la Iaşi

Iaşi, 21 August

„Comitetul de turism" din localitate a şi început acţiunea pentru desvoltarea turismului la Iaşi.

Printre altele a decis să ţie în curând conferinţe speciale la cari vor fi invitaţi să ia parte reprezentanţii autorităţilor poliţieneşti comunale, sanitare şi vamale cu cari vin deobicei în contact vizitatorii străini, spre a li se pune în vedere să aibă o anumită atitudine faţă de străini, dând acestora orice informaţii şi înlesniri legale.

Deasemeni s'a cerut hotelierilor şi restauratorilor de a servi cât mai confortabil şi mai eftin pe străini.

—oxo—

Din Beiuş

ACTIVITATEA CERCULUI DE STUDII AL TINERETULUI UNIVERSITAR LIBERAL. — Cercul de studii al tineretului universitar, injghebat din iniţiativa d-lui Nerva Traian Cosma, a stabilit şi a organizat pân'acum un program de activitate compus din două cicluri:

a) In primul s'a aprofundat toate problemele generale ce au preocupat, în luna Martie, adunările profesionale ale partidului liberal din Bucureşti.

b) In al doilea ciclu, fixat pe lunile August-Sept.-Oct., se vor desvolta teze în contradictoriu, după cum urmează: 31 August: Evoluţia claselor sociale şi partidele politice din România, raportor: George Goina; 7 Septembrie: Politica culturală a României, raportor: S. Cureş; 14 Septembrie: Politica economică a României, raportor: T. Cinghita; 21 Septembrie: Administraţia, raportor: Mihail Ile; 28 Septembrie: Munca şi asigurările sociale, raportor: Briscan A.; 5 Octombrie: P. N. L. şi problemele ardeleneşti, raportor: V. Şuta; 12 Octombrie: Agricultura, raportor: Vasile Buda.

S'a avut în vedere, pentru acest ciclu, ordinea programatică a Congresului tineretului universitar ce se va ţine în Octombrie la Bucureşti.

Ciclul al treilea, al cărui program se preconizează de biuroul Cercului va cuprinde probleme de interes local.

Şedinţele Cercului de studii al tineretului universitar se ţin la clubul liberal, sub preşedinţia d-lui D. Crăciun şi in prezenţa d-lui şef de sector, Nerva T. Cosma.

ŞTIRI DIFERITE

TÂRGUL MUREŞ

PUNEREA PIETREI FUNDAMENTALE A BISERICEI ORTODOXE DIN COMUNA IDICEL-PADURE. — In comuna Idicel-Pădure, s'a pus, cu un ceremonial deosebit, piatra fundamentală a bisericei române ortodoxe. Serviciul divin a fost oficiat de preoţii: Sălăgean Joan din Idicel-sat, Pătruţiu Gavril din Deleni şi Bucur Teodor din Idicel-pădure, in prezenţa d-lui dr. Eugen Nicoară, preşedintele despărţământului Astrei din Reghin, însoţit de d-nii: dr. Vasile Niculescu şi dr. Dumtiru Todoran profesori, şi a unui imens public din localitate şi din împrejurimi. După sfinţirea apei, părintele Sălăgean a ţinut o predică, începând cu motto-ul: „Tu eşti Petru, şi pe această piatră, voi zidi biserica mea". Au vorbit apoi d-nii dr. Nicoară şi dr. Nicolaescu, cari au ţinut de asemenea cuvântări ocazionale pe aceiaşi temă, arătând in special: rolul in trecut şi in prezent, din punct de vedere naţional, al bisericei, precum şi consolidarea neamului prin biserică, indemnând poporul prezent. la credinţă in D-zeu. S'a dat apoi cetire actului comemorativ, care a fost semnat de membrii marcanţi din asistenţă, cu care ocaziune s'au făcut donaţiuni pentru biserica in construcţie, de către d-nii Nicoară, Niculescu, Sava Dumitru, învăţător Deleni, câte 500 lei, părintele Pătruţiu, I. Brăteanu, Cornea şi alţii.

DELA ŞCOALA COMERCIALA. — La şcoala comercială de băeţi din localitate, înscrierile şi reinscrierile pentru anul şcolar 1933—1934, vor fi între 25—31 August. Examenele de corigenţă, pentru elevii şcoalei, cum şi pentru cei, preparaţi în particular, precum şi examenele de diferenţă şi particulare finale, vor incepe la 1 Septembrie. Locuri vacante sunt: la clasa I-a, 50 locuri cari se vor ocupa de către absolvenţii de gimnazii, fără examene de admitere, cum şi de absolvenţii şcoalelor comerciale elementare, în urma unui examen de diferenţă. La clasa II-a, 25 locuri, la clasa III-a 10, şi in fine la clasa IV-a 5 locuri.

CLUJ

RECLAMAT. — Teodor Costin din str. Memorandului 20, a reclamat poliţiei pe Arnold Hiucz pentru sustracţiune.

FURTURI. — Alexandru Zagoni din str. Horea 29, a reclamat că făcători de rele s'au introdus în locuinţa sa cu ajutorul unor chei false, furând haine şi obiecte casnice în valoare de 5000 lei. Poliţia a luat măsuri pentru prinderea făptuitorilor.

— Din locuinţele lui Iosif Katona din str. Oituz 16 şi Francisc Lürcze din str. Crişan 29, necuoscuţii au furat haine şi diferite obiecte casnice cauzându-le o pagubă de 6000 lei.

DELA CAMERA DE COMERŢ. Prin faptul că alegerile ţinute la 30 Iulie pentru Camera de comerţ au fost anunţate, la 10 Septembrie a. c. alegătorii Camerei au fost convocaţi pentru alegerea consiliului de administraţie. Votarea se va face la patru secţiuni şi anume: secţiunea I, va fi în sala mică de şedinţe, a Camerei de comerţ. Secţiunea II în sala mare de şedinţe a Camerei de comerţ secţiunea III în camera nr. 5 etaj I, a Camerei de comerţ. Secţiunea IV, în camera nr. 51 etaj I, a Camerei de comerţ.

INTOXICAT. — Ivan Borza din str. Câmpului nr. 5. de 24 ani s'a intoxicat, cu alimente alterate. I s'au dat ajutoare de salvare şi e în afară de pericol.

NENOROCIRE. — Ana Rus, Victoria Rus şi Ana Huţiu din str. Câmpului, pe când traversau strada Dogarilor, au fost surprinse de o căruţă ce venea în goană, alegându-se cu răni la cap şi picioare. Fiind anunţată salvarea li s'au dat ajutoare. Sunt în afară de orice pericol.

BAIA MARE

ADUNAREA GENERALA A CAMEREI DE AGRICULTURA. — Camera de agricultură a judeţului Sătmar, şi-a ţinut, în zilele acestea, adunarea generală anuală.

D. Alexandru Sipoş, directorul Camerii, expune activitatea şi realizările anului trecut. Arată avantagiile creşterii oilor de Karakul. Bugetul anului trecut a fost de 3.596.410 lei la venituri şi cheltueli. Averea activă a Camerii este de 6.256.813 lei.

D. Ilie C. Barbul face o aspră critică bugetului şi relevă faptul că anul trecut, din două milioane şi jumătate lei, încasate dela agricultori, abia s'au folosit în mod direct 250 mii lei în folosul acestora. Recunoaşte că legea nouă de organizare a Camerilor pune mari poveri bugetului şi cere să se intervină la guvern pentru autonomia lor.

Adunarea generală a luat cunoştinţă în unanimitate de buget şi de raportul de activitate. A fost ales ca nou membru în direcţie d. Alexandru Pop, directorul prefecturii, iar în comisia de cenzori a fost cooptat d. Alexandru Racoţi-Filip.

DELA ADMINISTRAŢIA FINANCIARA. — D. Valentin Tocaciu, administrator de încasări şi plăţi, printr'o adresă trimisă prefecturii, arată că notarii, comunali dovedesc o neglijenţă intolerabilă la încasarea impozitelor. Sunt notari în circumscripţia cărora nu s'au încasat nici 10% din impozitele către stat, judeţ sau comună. Deaceea roagă pe d. prefect să ia măsurile necesare pentru indreptarea situaţiei. D. prefect a trimis un ordin sever tuturor notarilor atrăgându-le atenţia că va deschide anchetă disciplinară contra acelor notari cari nu vor vărsa în fiecare lună 12% din impozitele restante.

NUMIREA NOUILOR MEMBRI AI DIRECŢIUNII CASEI CERCUALE. — Ministerul Muncii a numit zilele trecute pe nouii membri ai direcţiunii Casei Cercuale din judeţul Satu Mare. Patronii sunt reprezentaţi prin d-nii: Dr. M. Pop, St. Suciu, Alexandru Anderco-Cuza, Adolf Berger, Ştefan Chereches, J. Chentea, Alex. Ghirasim şi d. director Toma Floru. Reprezentanţii muncitorilor sunt: Ioan Tripon, L. Fechete, Iacob Preda. Romul Boticiu, L. Sabo, V. Iancu, P. Mureşan, Ioan Vizsnovchi. Censori: Ioan Franco, Iosif Traian şi Paul Boroş. Iau parte cu vot consultativ: medicul primar al judeţului directorul Casei cercuale şi medicul şef al Casei cercuale.

SINUCIDERE. — Economul Vasile Abrudeanu, de 60 de ani, din comuna Remetea Chiorului, a fost găsit spânzurat de o grindă din podul casei. Cauza sinuciderii e o boală incurabilă. Parchetul a dat autorizaţia de înmormântare.

INCENDIU. — Un incendiu a nimicit moara lui Paul Demeter din Remetea Chiorului, plasa Somcuţa Mare. Focul a luat naştere dintr'o lovitură de trăznet şi a pricinuit pagube de peste 450 mii lei.

DIVERSE. — Corespondentul nostru dela Baia Mare, d. Alexandru Klein-Micu, str. Poduţului 5, preia abonamente, anunţuri, reclame, etc., după tarifele administraţiei centrale. Tot d-sa aranjează orice chestiune redacţională sau administrativă ce interesează ziarul nostru.

LUPENI

FURTURI. — Anghel Petrogan a furat de la Iosif Lengyel din colonia Ştefan, un ceas de buzunar cu lanţ, 7188 lei şi alte lucruri.

Cu actele dresate a fost înaintat parchetului din Deva.

— In seara zilei de 17 crt. necunoscuţi s'au introdus in prăvălia lui Victor Ilea, din Bărbătenii de Sus, furând un costum, 8 sticle de rachiu şi 1.700 lei.

SANGEORG-BAI

RECTIFICARE.— S'a scris că în comuna Maieru jud Năsăud sunt 20 cazuri de febră tifoidă, combătute de d. dr. Marius Oana, medic al circumscripţiei Sângeorz-Băi. Dar comuna Maieru nu ţine de circumscripţia sanitară Sângeorz-Băi ci ţine de circumscripţia sanitară Rodna, şi febra tifoidă intr'adevăr există in comuna Maieru dar numai 6 cazuri combătute de d. dr I. Pozna şi agentul sanitar Onisim Bureacă.

Facem cuvenita rectificare.

SATU-LUNG

FESTIVAL ARTISTIC. — Despărţământul „Astra-Săcele" a organizat un festival artistic în sala „Szobo"-Satulung. Programul a fost compus din coruri conduse de d. Valeriu Munteanu.

S'a executat: Imnul Nopţii" de Romean, „lângă leagăn" de Sumski, „S'are măi" de Călinescu, „Cotul Dracului" şi „Sus inima" de N. Oancea, a urmat apoi piesa „Un om buclucaş" comedie in 2 acte, interpretată de Maria Lungu, Dumitru N-lae, Gh. Medron, Neculai Barbu, V. Secăreanu şi I. Corpin.

Regina balului a fost aleasă d-ra Frosica Şerbănescu.

MONEDA FALSA. — Şeful postului de jandarmi din Cernatu, a găsit o monedă falsă la Iosif Fodori din Baciu, care la rândul său a primit-o dela N. Răşnoveanu.

Cazul se cercetează.

SF. GHEORGHE

EXPOZIŢIE AGRICOLA ŞI ZOOTEHNICA. — In zilele de 26—30 August în oraşul nostru se va ţine o expoziţie cu caracter agricol-zootechnic, expoziţie organizată de Camera agricolă cu concursul ministerului de domenii.

Pregătirile in vederea ţinerii expoziţiei s'au inceput şi cererile de inscrire sunt cercetate de preşedintele Camerii d. A. Nistor care împreună cu funcţionarii Camerii fixează locurile pregătite in acest scop în oborul de vite.

Anul acesta expoziţia va avea secţia agricolă separat de secţia zootechnică şi o secţie de apicultură.

Se vor împărţi premii şi medalii pentru exemplarele cele mai frumoase.

Dat fiind faptul că vizitatorii au 50 la sută reducere pe c. f. r. cât şi felul organizaţiei deosebit de minuţios pregătită sperăm ca reuşita să fie deplină.

MEDIAŞ

SPARGERE. — Hoţi rămaşi însă nedescoperiţi au pătruns noaptea în cantina fabricii de sticlărie „Vitrometan", sustrăgând diferite mărfuri şi tutun în valoare de 10.000 lei.

FURT. Locuitorul Gheorghe Penţea, din cartierul Rora, a fost victima unui furt îndrăzneţ. Pe când dormea cu ferestrele deschise, necunoscuţi au pătruns în locuinţa sa şi au furat lucruri de casă, albituri şi haine. Fiind însă simţiţi de cei din casă, au rupt-o la fugă, lăsând parte din pradă în porumbiştea din jurul casei.

BALŞ

TALHARIE. — Făcători de rele s'au introdus in casa locuitorului Nic. Miu din Bechet de unde au furat toate obiectele de îmbrăcăminte şi de dormit.

Şeful de post cercetează.

IMPUNS DE BOU. — Boul locuitorului Ilie M. Mandiu din Balş fiind în câmp la păşune a impuns pe copilul Ion Ilie M. Sorvin în abdomen, vărsându-i intestinele. In stare gravă a fost transportat la spitalul Balş.

JEFUIRI. — Frânarul Petru Vijulic, domiciliat în Bârza (Romanaţi), face serviciul în gara P.-Olt. Primind salariul venea spre domiciliu şi în drum între gara Balş şi com. Bârza, noaptea, i-au eşit în cale trei indivizi înarmaţi cari l-au jefuit, luându-i ceasul şi tot ce a avut prin buzunare; noroc că salariul fiind bine ascuns n'a fost găsit.

— Tot în acea noapte necunoscuţi făcători de rele s'au dus la domiciliul lui Dumitru Dumitraşcu de unde au voit să fure un porc. Fiind însă simţiţi au fugit.

PRUNCUCIDERE. — Fata Maria I. D. Munteanu, din Câmpeni, dând naştere, în mod normal, unui făt, l-a omorit şi îngropat în bălegar, unde a fost găsit în urma unui denunţ.

— Necunoscuţi s'au introdus noaptea în casa locuitorului Ilie N. Truscă din Parscovani deunde au furat lucruri casnice.

— Pe când locuitorul Dumitru Şoloiu şi Geantă Ion din Olari se înapoiau spre domiciliu, le-a eşit în cale, în câmp, necunoscuţi cari au jefuit pe Geantă Ion de tot ce avea la el.

Vinţul de jos (Alba)

NENOROCIRE. — In dimineaţa zilei de 18 August, în gara Vinţul de Jos, s'a întâmplat o groaznică nenorocire, care a costat viaţa manipulantului de bagaje Niculae Carata, din Topârcea (Sibiu).

La ora 4 şi 13 soseşte din Alba Iulia trenul personal care merge spre Sibiu.

In gara din localitate, trebuie să i se ataşeze un vagon de coletărie, care era garat în faţa magaziei de bagaje şi în care se afla şi nefericitul manipulant.

In clipa când vagoanele personalului s'au ciocnit cu vagonul de colete, nenorocitul Carata şi-a scos capul pe uşa vagonului. Ciocnirea fiind puternică, uşa vagonului s'a închis, prinzând capul lui Carata, strivindu-l îngrozitor şi omorându-l pe loc.

In urma slujbaşului nenorocit, rămâne o soţie necăjită şi o fetiţă de 13 ani.

BISTRIŢA

MARE EPIZOOTIE DE FEBRA AFTOASA. — In judeţul nostru s'a ivit o mare epizootie de febră aftoasă. Astfel sunt contaminate comunele: Rusu, Josenii şi Mijlocenii-Bârgăului, Pietriş, Lechinţa, etc. Vitele, în parte, au fost vaccinate, dar populaţia de pe Valea Bârgăului fiind extrem de nevoiaşe, nu şi-a putut cumpăra vaccinul necesar din lipsa banilor.

Inţelegând această tristă situaţie şi prin faptul că in câtevă zile au încetat din viaţă peste 50 de vite, intr'o singură comună, d. dr. Vasile Butta, prefectul judeţului nostru, a făcut frumosul gest de a ajutora populaţia, la intervenţia d-lui deputat Leonida Popp, printr'o subvenţie de 20.000 lei. D. dr. Max Inger, şeful serviciului veterinar al judeţului a şi comandat vaccinul necesar şi a luat măsurile profilactice necesare in comunele invecinate regiunii contaminate.

IN LEGATURA CU ADUNAREA GRANICEREASCA. Pentrucă prea s'a exagerat proporţiile demonstraţiilor dela aşa zisa adunare grănicerească, aducem următoarele precizări pentru a pune capăt neadevărurilor: In timpul ce cei 316 (trei sute şasesprezece) grăniceri demonstrau în faţa „Regiunii silvice" din calea Episcopul Teutsch, a apărut in mijlocul lor d. Emil Comşa, un vechi luptător care i-a potolit şi cu toţii l-au urmat la restaurantul Birkenfeld unde le-a vorbit despre chestiunea grănicerească. Deci la reîntoarcere în faţa prefecturii n'au mai demonstrat decât vre-o 50—60 de derbedei, pleava satelor grănicereşti şi nu 5000 cum eronat s'a afirmat.

CERNAVODA

PAINE CONFISCATA. — D. Andrei Papanastasiu, ajutor de primar, însoţit de d. Aurel Florescu, şeful poliţiei, inspectând brutăriile din localitate, au confiscat dela brutăria Andrei Ivanciu, 50 pâini; Tudor Călin, 25 pâini şi Petre Nicola 66 pâini pentrucă n'au avut greutatea prevăzută de ordonanţa comunală. Pâinea a fost împărţită săracilor, iar brutarilor respectivi li s'au dresat acte de dare în judecată.

CITIŢI UNIVERSUL COPIILOR

ULTIMA ORA

CATASTROFĂ DE TREN ÎN MANCIURIA

Shanghai, 22 (Rador). In provincia Ciangi a deraiat un tren care transporta 500 de elevi ofiţeri la Nanchiang. Şasezeci de persoane au fost ucise, iar peste 200 rănite. Transportul se făcea în vederea campaniei împotriva forţelor chineze comuniste.

Dezastrul s'ar datora unui act de sabotaj al lucrătorilor cari au aşezat şinile. Supraviţuitorii dezastrului au executat pe loc pe lucrătorii bănuiţi.

Politica financiară a guvernului sever criticată în străinătate

Sub titlul: „Un strigăt de alarmă" „Journal de Genève" din 20 August c. se ocupă de era conversiunilor şi a moratoriilor, prin care trecem. Ocupându-se de ţara noastră, ziarul genevez scrie:

„Câteva ţări, dintre care cea din urmă, ca dată, este România, au proclamat moratorii unilaterale.

Fireşte că adeseori aceste măsuri sunt necesare. S'ar putea, totuşi, obiecta, în cazul României, imprudenţa, ca să nu spunem mai mult, ce domneşte în materie financiară, de câţiva ani la Bucureşti.

Experţii, între care cel principal, d. Rist, au constatat-o acum câteva luni. Înainte de a se cere, — sau de a impune — concesiuni creditorilor, debitorul trebue să-şi pună în ordine casa sa".

Iată că şi în străinătate, nu atât măsura luată de România, relativă la suspendarea plăţilor în străinătate, cât procedeul întrebuinţat şi politica dezastruoasă a ministrului de finanţe, sunt supuse unei critici severe şi din nefericire, juste.

IMPRESIONANTA DRAMĂ DIN BACĂU

Bacău, 21 August

Astăzi, la 3 d. a., locuitorii din str. Avram Iancu au fost adânc impresionanţi de actul desperat comis de d. Gheorghe Marangoci, procuratorul „Casei de credit" din localitate.

Acesta aflându-se la Techirghiol, a primit o carte poştală semnată de un cunoscut comerciant din localitate, prin care-l anunţă, că soţia sa îl înşeală cu plutonierul Boţ, din str. Ioniţă Sturza n-rul 100. Imediat s'a urcat în rapidul cu destinaţia Bacău şi la ora 1.30 a descins în gara locală, de unde s'a dus direct la domiciliul plutonierului.

Găsind uşa deschisă, a intrat şi a dat peste soţia sa în pat cu plutonierul sanitar Boţ, dela şcoala militară de ofiţeri în rezervă de infanterie, din localitate. Soţul înşelat s'a năpustit asupra nevestei şi a bătut-o zdravăn, după care a plecat la domiciliul său din str. Avram Iancu, unde a găsit închise în casă pe cele două fetiţe ale sale, între 5 şi 6 ani.

N'a trecut mult timp şi a apărut soţia lui Marangoci, care voia să pătrundă în casă. El a respins-o în două-trei rânduri, alungând-o chiar din curtea caselor, închizând apoi portiţa. Dar soţia infidelă, s'a încăpăţânat şi a voit cu orice preţ să pătrundă în domiciliul conjugal.

Ea a reuşit să sară un gard de scânduri înalt de aproape 2 metri, pătrunzând în curte. Marangoci a somat-o iar să plece. Cum ea nu voia, Marangoci a luat un revolver, l-a încărcat cu un glonte şi a tras asupra soţiei sale, nimerind-o în cap.

La detunătura armei, a ţipetelor copilaşilor şi a vecinilor, s'a adunat o mulţime de lume, care a luat pe victimă şi a transportat-o la spitalul „Pavel şi Ana Cristea".

Soţul criminal s'a predat parchetului.

D. procuror R. Adam anchetează.

Conferinţa grâului

— Un comunicat oficial —

Londra, 21 (Rador). — Conferinţa grâului a fost deschisă azi dimineaţă la Londra. Sunt reprezentate 31 de ţări. Conferinţa a ales pe d. Bennet (Canada) ca preşedinte. Ordinea de zi a conferinţei prevede stabilirea unui acord asupra metodelor în vederea organizării producţiei mondiale a grâului, în favoarea producătorilor şi a consumatorilor.

La finele şedinţei de azi dimineaţă, s'a dat presei un comunicat care spune că se caută fixarea măsurilor pe cari trebue să le adopte ţările importatoare de grâu spre a asigura cooperarea cu ţările exportatoare, pe baza acordului intervenit între acestea din urmă.

•

Londra, 21 (Rador). — *După terminarea şedinţei de după amiază a conferinţei grâului, s'a publicat un comunicat prin care se exprimă dorinţa ţărilor importatoare de a coopera cu ţările exportatoare în vederea stabilirei echilibrului între producţie şi consumaţie.*

Comunicatul arată că ţările neproducătoare de grâu trebuie să accepte să nu ia nici o măsură pentru sporirea producţiei proprii de cereale şi să ia toate măsurile posibile pentru sporirea consumaţiei.

In continuare, comunicatul arată că prin măsuri vamale, se va putea ajunge la majorarea preţului cerealelor la locul de producţie.

Pentru realizarea scopului urmărit, declară comunicatul, mai este necesar ca ţările importatoare de cereale să adere la principiul modificării regimului actual de restricţiuni cantitative la importul de grâu, aceasta ca urmare a reducerilor taxelor vamale.

Delegatul Statelor Unite la conferinţă, a desminţit svonurile relative la intenţia Statelor Unite de a recurge la dumpingul de cereale, expediându-şi excedentele sale de cereale în celelalte ţări.

Cele două subcomitete alese azi dimineaţă, vor întocmi un raport pe care-l vor supune conferinţei în şedinţă plenară în ziua de 23 August.

•

Londra, 21 (Rador).— Agenţia „Reuter" crede a şti că în cursul şedinţei de azi de dimineaţă a conferinţei grâului a fost numit un subcomitet technic, la care participă reprezentanţii Statelor-Unite, Australiei, Canadei, Franţei, şi Italiei, al cărui scop este de a examina detaliile tehnice ale proectului de acord.

Se afirmă că reprezentantul Rusiei ar fi declarat că Uniunea Sovietică este gata să participe la un plan de reglementare, dacă se va găsi baza unui acord.

Comentariile presei britanice

Londra, 22 (Rador). — *Intreaga presă britanică comentează ordinea de zi a conferinţei grâului şi şansele de reuşită ale acesteia. Fără a emite o părere precisă asupra şanselor negocierilor începute la Londra, presa britanică pare preocupată ca negocierile să nu se angajeze spre o soluţiune prejudiciabilă intereselor Angliei şi ale Dominioanelor.*

„Financial News" scrie că acordul trebue să intervină cât mai grabnic căci altfel s'ar putea ca Statele Unite să pună în aplicare planul lor de a desface la preţuri oricât de joase marile stocuri acumulate în America. Se pare că Germania face dificultăţi. Statele Unite ar fi gata să încheie acordul şi fără ea, dar celelalte ţări mari exportătoare consideră că participarea Germaniei este indispensabilă.

„Daily Express" scrie că dificultatea principală provine din faptul că există divergenţe serioare în sânul grupului ţărilor importatoare.

In general se pare că opinia publică britanică priveşte cu dezavoare orice încercare de reglementare a preţii, ca o soluţie de etatism agrar.

„Daily Telegraph" scrie că succesul depinde de hotărirea ţărilor producătoare de a adapta producţia la cererea mondială. Tot ce se poate cere ţărilor importatoare, scrie ziarul, este ca ele să nu sporească taxele vamale şi să nu încerce metode de dumping.

—x✱x—

Grav accident de automobil

— DOI MORŢI —

Galaţi, 22 August

Un grav accident de automobil s'a înregistrat în Nordul Moldovei.

Autocamionul 384 din Cetatea Albă, plecat din Galaţi cu mărfuri şi un singur pasager, s'a răsturnat în şanţul şoselei naţionale din cauza ruperii barei de direcţie. Dedesubtul autocamionului au fost prinşi proprietarul Vasile Vrabie, ajutorul de şofer Ion Marin şi pasagerul Petrovici. Numai ajutorul de şofer a scăpat cu viaţă, ceilalţi doi fiind omoriţi. Câţiva săteni au alergat la locul nenorocirii şi au anunţat pe jandarmi.

Din primele cercetări reese că nenorocirea se datoreşte proprietarului autocamionului, Vrabie, care era la volan şi care băuse prea mult vin la plecarea din Galaţi.

✱ *Consiliul Creditului ipotecar agricol întrunit Marţi seară, în prezenţa d-lui Regard, s'a ocupat de formula de aplanare a conflictului între guvern şi Credit, pe baza tratativelor duse de d. Regard. In cursul săptămânii, d. Regard va avea câteva consfătuiri cu ministrul de finanţe în privinţa fondurilor acordate de Credit pentru valorificarea cerealelor.*

✱ Ministerul sănătăţii a întocmit o comisie, care să redacteze definitiv anteproectul regulamentului general sanitar al industriaşilor insalubre.

Din comisie fac parte d-nii: dr. C. Deculescu, secretar general al ministerului sănătăţii, Octavian Puşcariu, directorul sănătăţii, dr. Sabin Manuilă, inginer Cerkez, ing. Penescu-Cherci. dr. Eugen Răsmeriţă directorul fondului sanitar, Georgescu-Vâlcea, magistrat, Slave Avramescu, şeful contenciosului ministerului, ing. Petrică din partea ministerului de industrie, Dem. Constantinescu, directorul studiilor din ministerul muncii şi dr. Cantemir Anghelescu, subdirector general în ministerul sănătăţii.

✱ *D. Auboin, consilierul Băncii Naţionale, întrebat asupra declaraţiilor care i-au fost atribuite de unele ziare, a răspuns că, în conformitate cu regulile care-i sunt impuse pentru toată durata misiunii sale, d-sa n'a făcut nici o declaraţie de asemenea natură.*

Opiniile d-sale sunt exprimate în rapoartele şi dările de seamă pe care le-a făcut conform cu misiunea ce i s'a încredinţat.

✱ In Capitală sunt 24 cazuri de scarlatină, 10 de angină difterică, 10 de febră tifoidă, 1 de tetanos, 2 de dezinterie şi 1 de meningită.

✱ D. V. V. Tillea a comunicat telefonic d-lor N. Titulescu şi G. G. Mironescu la Lido ştiri despre sănătatea d-lui Vaida.

Primul ministru va fi nevoit să rămână în casă, în căutarea medicilor, încă 7—8 zile.

D. G. G. Mironescu va veni în ţară la sfârşitul acestei luni.

D. Titulescu vine la mijlocul lunei Septembrie.

D. V. V. Tillea va pleca Sâmbătă la Cluj.

✱ Azi dimineaţă, la ora 10, se va pune piatra fundamentală la locuinţele eftine pentru lucrători.

Clădirile vor fi ridicate pe terenul din jurul „Vetrei Luminoase"

Solemnitatea se va face în prezenţa d-lui ministru Ioaniţescu.

✱ Starea sănătăţii d-lui Ştefan Cicio Pop, preşedintele Adunării Deputaţilor, care timp de 20 zile a fost bolnav, la moşia sa Conop de lângă Arad, s'a îmbunătăţit mult.

D-sa a părăsit Duminică patul.

✱ Consiliul interuniversitar, care fusese convocat pentru data de 11 Septembrie, se amână la 28 Septembrie.

La aceeaş dată se va discuta şi regulamentul de ordine al studenţilor, precum şi regulamentul seminariilor pedagogice universitare.

Din străinătate

✱ Havana, 22 (Rador).— Greva docherilor fiind aplanată, aceştia vor relua lucru în cursul zilei de azi.

✱ *Berlin, 22 (Rador).* — Poliţia din Wuppertal a arestat 12 militanţi comunişti, cari elaboraseră diferite planuri pentru reoganizarea „Uniunii combatanţilor roşii", în districtele industriale.

—xox—

Taxele la fire de vigogne

La firul de vigogne produs în ţară, se va plăti o taxă de 0,80 lei de kg.

Această taxă reprezintă impozitul de 2,50 la sută, ce trebuia plătit la valoarea ţesăturilor de vignone, confecţionate din aceste fire, ţinându-se seamă de impozitele ce s'au plătit cu anticipaţie pentru firele de bumbac şi bumbacul brut care intră în fabricaţia acestor ţesături.

Afară de această taxă de 0,80 lei de kg., firul de vigogne, la ieşirea lui din fabrică, va mai suporta şi impozitul de 2,50 la sută asupra valorii facturate la vânzarea firului.

Fabricile din ţară cu producţie integrată, care prelucrează firul de vigogne produs de ele, vor mai plăti şi un impozit asupra firului ca produs intermediar, de 2,50 la sută la valoarea medie de 50 lei de kg., adică 1,25 lei de kg. de fir.

Ţesăturile şi impletiturile de lână, cânepă, iută ,etc., fabricate în ţară, care conţin în amestec fire de mătase, de bumbac sau vigogne, în proporţie mai mare de 25 la sută şi pentru care s'a plătit cu anticipaţie impozitul asupra ţesăturei de mătase sau de bumbac, vor plăti impozitul pe cifra de afaceri aferent ţesăturii de lână, cânepă, iută, etc. cu un scăzământ de 25 la sută.

—xox—

Şedinţa comisiei internaţionale de drept penal

Berlin, 22 (Rador). — La Baden-Baden s'a deschis şedinţa comisiei internaţionale de drept penal, cuprinzând delegaţi din toate părţile lumii. Delegatul german Bumbke, preşedinte de tribunal, a fost ales preşedinte.

Comisiunea se va ocupa de chestiunile privitoare la extrădare, executarea pedepselor şi alte chestiuni penale.

—x✱x—

Depunerea jurământului asesorilor judecătoriilor de muncă

Eri dim. la ora 10, la sediul Camerei de muncă din str. Povernei nr. 6, în prezenţa d-lui ministru al muncii D. R. Ioaniţescu, asistat de către d-nii Petre Tudor, secretarul general, Vintilă Pantazopol, comisarul guvernului la asigurările sociale, Al. Samoil, preşedintele Camerei de muncă, Bucureşti, Mircea Ionescu, secretarul general al acestei Camere, s'a luat de către d. judecător şef Negulescu, cuvântul jurământ al asesorilor.

Au mai asistat la această solemnaltate, d-nii: G. Staicovici, preşedintele Camerei de comerţ, Sever Herdan, Roman Căpăţână, inginerii Ion Arapu, Silvio Marino, Penescu-Cherci, D. Mociorniţă, Luca Bădescu, Niculescu-Ritz, Nicu Petrescu, Niculescu-Duvăz, N. D. Dumitrescu, Gh. Scăraru. din partea elementului patronal.

Printre reprezentanţii salariaţilor, au fost prezenţi d-nii: C. Bragadireanu, Haimzon, Lepădatu, V. Brăftăleanu, Petrescu-Ghempet, Bartha Carol, iar din partea ziariştilor, d. Ion Nedelescu (Universul).

După îndeplinirea formalităţii depunerii jurământului, d. judecător şef Negulescu, arată importanţa legii, făgăduind că va fi pentru o justiţie rapidă, ceea ce lipsea în legiuirile trecute.

In continuare, arată importanţa misiunei acestor noui judecători.

Mulţumeşte d-lui ministru al muncii, pentru grija ce o poartă salariaţilor.

CUVANTREA D-LUI MINISTRU AL MUNCII

D. ministru D. R. Ioaniţescu luând cuvântul, mulţumeşte în primul rând d-lui judecător Negulescu, pentru urgenţa cu care a căutat să pună în funcţiune această nouă instituţie, considerând actul acesta ca ultimul, care consfinţeşte existenţa ei.

De acum, cu ajutorul legii, făcându-mi datoria de a pune la îndemâna claselor profesionale acest nou for de utilitate socială, rămâne în sarcina dv. de a face ca aceste organe să devină viabile, prin activitatea şi munca ce veţi depune.

De acum rolul ministrului, în cetează. Eu, dându-vă legea, ştiu că am doi gardieni: Magistratura de profesie şi reprezentanţii capitalului şi ai muncii.

Doresc ca în sufletul celor cari se vor prezenta aci, să rămână importanţa acestei instituţiuni.

Ceea ce am făcut noi azi, nu este o inovaţie. In alte ţări, există judecătorii de muncă, încă de acum 150 de ani.

Se vor desbate chestiuni destul de importante, căci orice conflict de muncă, devine un pericol social atunci când se permanentizează fără rezolvare.

Partea materială nu importă atunci când partea sufletească este tranşată.

Rapiditatea judecătorilor de muncă, va rezolvi liniştirea spiritelor din întreprinderile comerciale şi industriale.

Mă adresez asesorilor şi vă recomand ca aci să veniţi nu cu spiritul de clasă, ci să faceţi acte de judecători imparţiali; să veniţi cu pasiunea judecătorului drept şi vă cer să fiţi pătrunşi de rostul dv. la aceste judecătorii.

Am ferma convingere că micile neînţelegeri între patroni şi lucrători, vor dispare prin punerea în funcţiune a judecătoriilor de muncă, pentru că, la drept vorbind, mulţi nu înţeleg ce este lupta de clasă.

Vă cer să depuneţi mult suflet, să aveţi prudenţă şi să vă gândiţi numai la interesele generale ale ţării.

Sub aceste consideraţii, subliniez importanţa depunerii jurământului, ca un riviriment sufletesc şi sub egida judecătoriilor şi a dv., veţi putea da cel mai bun dar tuturor claselor sociale.

D. ministru Ioaniţescu, anunţă că d. Sever Herdan a instituit un premiu de 20 mii lei pentru cel mai bun abecedar al asesorilor.

VIZITAREA CAMEREI DE MUNCA

D. ministru D. R. Ioniţescu, însoţit de oficialitate cât şi de asesori, au vizitat biurourile judecătoriilor, şi al Camerei de muncă, constatând că noul imobil, îndeplineşte condiţiunile necesare pentru buna funcţionare a acestor noui organe pentru ocrotirea muncii.

DELA CASA MUNCII C. F. R.

D-nii general Macri, membru în consiliul Casei Muncei C.F.R., ing. Tomescu, dr. Andronescu şi dr. Marin Ionescu, din serviciul acelelaş case, au plecat ieri dimneaţă în judeţul Muscel în vederea alegerii unei localităţi din jurul C.-Lungului, unde s'a hotărît construirea unui sanatoriu pentru tuberculoşi, membri ai Casei de ocrotire a personalului C.F.R.

In acelaş scop e vorba să se achiziţioneze localul spitalului dela Ruginoasa, proprietate a societăţei de binefacere „Caritatea".

Consiliul hotărând mărirea localului gimnaziului fiilor de cheferişti din Paşcani, s'au dat dispoziţii pentru începerea lucrărilor.

Lucrările de mărire a localului liceului „Aurel Vlaicu" din Bucureşti, cartierul cheferist „Steaua", continuă. Ele vor fi terminate până în toamnă, aşa că vor putea fi utilizate chiar dela începutul anului şcolar apropiat.

In curând va începe construcţia palatului *Cercului Sportiv* C.F.R., pe un teren al Casei Muncei situat în cartierul Grand în apropierea podului peste drumul de fer. Va fi o clădire cu 7 etaje şi va cuprinde o sală de conferinţe şi de spectacole, sală de bibliotecă, etc.

Biourile de arhitectură ale instituţiei lucrează la proectele de construcţie a trei mari blocuri pentru locuinţe destinate funcţionarilor mici şi mijlocii din administraţia c.f.r., membri ai Casei Muncei. Clădirile acestea vor fi ridicate în apropierea pieţei Victoriei.

Răspunsul d-lui Balbo la felicitările aviaţiei franceze

Paris, 22 (Rador). — Ministrul aerului a primit următoarea telegramă din Roma, semnată de d. Balbo:

„Salutul armatei aeriene franceze pentru raidul transatlantic a fost primit de mine şi de camarazii mei cu cea mai mare plăcere: Vă mulţumim şi vă trimit în numele meu şi al echipagiilor, expresia sentimentelor noastre de stimă şi camaraderie".

—xox—

Măsuri pentru menţinerea preţurilor în industriile americane

Washington, 22 (Rador). — Oficiul naţional de reconstrucţie a hotărît să ceară industriilor cari au aderat la codurile elaborate, să semneze orice sporire a preţurilor. Măsura aceasta tinde să protejeze publicul împotriva ridicării nivelului preţurilor.

Intregul plan de refacere se bazează pe sporirea puterii de cumpărare a masselor. In cazul când creşterea preţurilor din ultimul timp ar continua, aceasta ar întrece sporirea salariilor, astfel încât rezultatul nu ar fi o mărire a puterii de cumpărare, ceeace ar primejdui întregul plan de refacere.

In cazul când preţul obiectelor manufacturate ar continua să crească, Oficiul naţional de reconstrucţie îşi propune să organizeze şi controlul preţurilor.

—xox—

A explodat o maşină de treerat

Berlin, 21 (Rador). — In localitatea Alvensleben (Saxonia) o maşină de treerat a făcut explozie, omorând doi lucrători.

Trei persoane au fost grav rănite, iar altele au suferit răni mai uşoare.

—x✱x—

ADUNAREA GENERALĂ A „ASTREI"

In zilele de 8, 9 şi 10 Septemvrie c. va fi la Braşov, adunarea generală a „Astrei" din ţara întreagă.

Programul zilelor de 8, 9 şi 10 Septembrie, definitiv alcătuit, va fi distribuit fiecărui participant în ziua sosirii la Braşov, prin biroul de încartiruire.

Participanţii vor beneficia de 50 la sută reducere pe c. f. r. (Braşovul, oraş climateric are acest avantaj). Certificatele de călătorie se vor distribui prin biroul de încartiruire.

Biroul central de încartiruire, cu subsecţii în gările Bartolomeu şi Gara Mare, se va îngriji de plasarea oaspeţilor, cari sunt rugaţi să se anunţe până cel mai târziu la 2 Septembrie, pentru ca repartiţia la hoteluri şi la particulari să se poată face cât mai de vreme. Organizaţiile vor anunţa: numărul participanţilor, numele, calitatea. Pentru cei cari nu se vor anunţa în termenul de mai sus, biroul nu-şi poate lua nici o răspundere în ceeace priveşte plasarea.

Adresa Biroului: Emil Socaciu, secretar general al municipiului Braşov, str. Prundului 25; alte informaţiuni „Astra" Braşov, b-dul Regele Ferdinand 14.

—xox—

Mişcarea grevistă din Polonia

Varşovia, 22 (Rador). — *Mişcarea grevistă din Polonia continuă. Lucrătorii constructori din Varsovia au reluat lucrul, dar la Lodz şi în împrejurimi continuă greva lucrătorilor pielari.*

La fabrica de iută din Lodz, unde salariile urmează a fi reduse cu 16 la sută, ameninţă să isbucnească greva. Deasemenea o mişcare grevistă ameninţă să isbucnească şi în industria petroliferă din cauza intenţiilor societăţilor de a reduce salariile.

In Silezia superioară poloneză continuă deasemenea greve în diferite mine şi fabrici.

Prinderea unor pungaşi de buzunare

— Ei au fost urmăriţi pe acoperişul unui tren —

Slatina, 20 August

Poliţia locală, a reuşit să prindă pe cunoscuţii pungaşi de buzunare, Iscru Ispas, zis Moisescu, zis Marin Moise şi Ion Rădulescu, zis Lupu, ambii din Piteşti, care într'una din nopţile trecute, au vroit să atace pe nişte călători, în trenul Bucureşti-Timişoara. Văzându-se urmăriţi, s'au urcat pe acoperişul vagoanelor. Pasagerii, printre care se aflau şi d-nii col. Nicolaescu, cdt. reg. 3 Olt, lt. I. Iliuţă din reg. 3 Olt şi d. L. Ellman, din localitate, nu s'au lăsat intimidaţi şi au început urmărirea, pe acoperişul vagoanelor, trăgând câteva focuri de revolver în pungaşi, fapt ce l-a determinat să se predea. Se crede că pungaşii ar fi fost în număr de 3, iar unul ar fi fost rănit. Lucrul acesta nu s'a putut stabili încă... După îndelungate cercetări, ei au fost înaintaţi poliţiilor Craiova şi Piteşti, împreună cu un alt pungaş de buzunare, Ion Stefek.

Evenimentele din Cuba

ASASINAREA UNUI PARTIZAN AL FOSTULUI PREŞEDINTE

Havana, 21 (Rador). — **Mulţimea a asasinat în plină stradă pe Julio Heredia, partizan al fostului preşedinte Machado.**

Corpul neînsufleţit al lui Heredia a fost târît pe străzi.

ELIBERAREA COMUNIŞTILOR

Havana, 21 (Rador). — *D. Cespedes, noul preşedinte al Cubei, a dispus eliberarea comuniştilor arestaţi sub regimul Machado.*

Imediat după eliberare, comuniştii au ţinut un meeting cerând recunoaşterea partidului lor de către noul guvern.

VOR FI INVITAŢI EXPERŢI AMERICANI

Havana, 21 (Rador).— Se afirmă că guvernul cuban va invita experţi americani cari să studieze la faţa locului situaţia comercială şi financiară, spre a propune apoi un plan general de reorganizare.

Grav accident pe şoseaua Braşov-Bucureşti

Braşov, 22 August

Un grav accident s'a întâmplat după amiază pe şoseaua Braşov-Bucureşti, între Dârste şi Timişul de Jos.

Autocamioneta nr. 95, din Făgăraş, care transporta un număr de viţei a lovit o căruţă condusă de ţăranul Ion Mantea din Măgura (Dâmboviţa). Din cauza isbiturei puternice căruţa în care se aflau mai multe persoane a fost svârlită cu putere în şanţul şoselii răsturnându-se şi sfărimându-se. Partea din faţă a camionetei a fost şi ea grav avariată. Cu toate acestea şoferul văzându-şi isprava şi-a continuat drumul fără să se intereseze de urmare.

La locul accidentului au venit mai mulţi călători cari au dat ajutor celor aflaţi sub sfărâmăturile căruţei. Un tânăr grav rănit a fost transportat la Braşov la spitalul civil.

Printre sfărâmături s'a găsit şi placa cu numărul de circulaţie al maşinei, astfel că reprezentanţii autorităţilor cari fac cercetările, au dispus arestarea criminalului şofer.

—xox—

Tablou de posturi vacante

MINISTERUL DOMENIILOR (P. A. R. I. D.)

1 post de inginer ordinar cl. II, 3 posturi de conductori cl. III, 1 post de desenator şef cl. I, 1 post de desenator.

MINISTERUL MUNCII ŞI SANATAŢII

1 post de medic de circ. urbană Tg.-Mureş, 1 post de medic de circ. Sovata (Mureş), 1 post de şef de secţie Institutul de igienă Cluj 1 post de medic secundar spitalul Lipova, 1 post de medic circ. Păunişti, (Putna), 1 post de medic circ. Buda (R.-Sărat), 1 post de medic circ. Broşteni (Neamţ), 1 post de medic circ. Grivţa (Tutova), 1 post de medic circ. Salard (Bihor), 1 post de medic circ. Spinuş (Bihor), 1 post de şef de birou cl. I la inspectoratul sanitar Constanţa, 1 post de medic circ. jud. Cahul, 1 post de medic circ. Muscel.

MINISTERUL DE INTERNE (Dir. generală a poliţiei)

1 post de şef de detaşament de gardieni publici.

—xox—

Indicele preţului de engros in Germania

Berlin, 22 (Rador). — *Indiciile preţurilor de en-gros în Germania era la 16 August de 94,2 faţă de 94,3 săptămâna precedentă. Produsele agricole au atins 87,7 faţă de 87,8, materiile prime industriale 89,4 faţă 89,8, iar produsele manufacturate 113,4 faţă de 113,2.*

—xox—

Eclipsa solară

Berlin, 21 (Rador).— Eclipsa solară a putut fi observată foarte bine în cursul dimineţii de azi dela Berlin, 20 de minute după răsăritul soarelui.

—xox—

Uragan puternic la München

Berlin, 21 (Rador). — **In cursul meetingului ţinut la München de tineretul hitlerist, la care participau peste 40.000 de persoane, s'a abătut un uragan de o extremă violenţă.**

Numeroase persoane au suferit accidente. Şapte răniţi au fost transportaţi la spital, iar unul dintre ei a murit în urma rănilor primite.

—xox—

NENOROCIRE ÎNTR'O MINĂ

Glascov, 21 (Rador). — **In mina de cărbuni Gardowan s'a prăbuşit un perete. Trei mineri au fost omoriţi, iar alţi trei sunt grav răniţi.**

—xox—

Cazurile de scabie din Covurlui

D. dr. I. Marcu, medicul primar al jud. Covurlui ne roagă să publicăm următoarele preciziuni în legătură cu cazurile de scabie din com. Lascar Catargiu:

In comuna Lascar Catargiu, sunt 24 de familii, cu 98 de suflete, sectanţi aconfesionali.

Până în prezent, nu s'au întrebuinţat, ca mijloace de a-i aduce la calea adevărului, de cât argumente contondente şi cuvinte de batjocoră.

Un fost primar al comunei mi-a declarat că acum câţiva ani i-a bătut şi batjocorit, că nu respectă biserica şi principiile ei.

In ziua de 18 August a. c., am cercetat personal pe toţi cei 98 de sectanţi.

Am găsit 19 bolnavi de scabie, din care o parte vindecaţi; toţi erau cunoscuţi de agentul sanitar, care îi şi pusese la tratament de mai înainte. Nici unul din ei nu a refuzat tratamentul şi sfaturile medicale, fiind oameni paşnici şi de înţeles.

Dela 19 bolnavi de scabie, până la câteva sute, cum comunică corespondentul, este mare diferenţă; consider această ştire neexactă şi ca o hulă adusă acestui popor românesc, care nu e aşa de incult şi de nepriceput ca să nu aibă cea mai simplă noţiune de higienă şi sănătate".

—xox—

Furtună puternică intre New-Jersey şi Long Island

New-York, 21 (Rador). — **O furtună violentă. însoţită de ploi torenţiale, s'a abătut asupra litoralului intre New-Jersey şi Long Island. Au fost pescuite până acum şapte persoane inecate. Peste 350 persoane, care se aflau cu bărcile în larg, au fost luate de valuri şi n'au putut fi salvate decât cu mare greutate. Numeroase alte persoane au dispărut fără să se ştie încă nimic despre soarta lor.**

O altă furtună se apropie, venind din direcţia New-England.

—xox—

O localitate pustiită de difterie

Buenos Aires, 21 (Rador). — **Difteria bântuie cu furie în orăşelul Santaisibel, făcând mari ravagii printre cei două mii de locuitori cari constituie populaţia localităţii.**

Orăşelul este situat la o depărtare de 130 mile de cel mai apropiat post medical şi nu are nicio legătură de cale ferată. Populaţia este cuprinsă de o groază indescriptibilă.

Autorităţile sanitar din Buenos Aires au trimis cu avionul serul antidifterie necesar pentru injectarea populaţiei.

—xox—

Ministrul de comerţ al Franţei la Viena

Paris, 21 (Ullstein). — „Ere Nouvelle" anunţă că ministrul de comerţ al Franţei a plecat la Viena.

Au fost chemaţi, în acelaş timp la Viena şi miniştrii austriaci la Berlin şi Roma.

—xox—

Familia

DOCTORULUI

I. GALIMIR

mulţumeşte călduros tuturor celor cari au împărtăşit marea durere încercată. 6

✝

Doamna Elena Alex. Zaharianu soţie cu întreaga familie anunţă încetarea din viaţă după o lungă şi grea suferinţă a scumpului lor

MARIUS AL. ZAHARIANU

AJUTOR COMISAR

Inmormântarea a avut loc Marţi 22 August a. c., ora 5 p. m. la Cimitirul Ghencea. Cortegiul a pornit dela locuinţa defunctului din str. Ghiţă Vasilescu No. 3. 3

✝

Indureraţii: Elena soţie, Elena şi Inginer Aurel Persu, fică şi ginere, cu copiii, Niky şi Colonel Mihai Costiniu, cumnată şi frate, cu copiii, Martha şi Doctorul Alex. Costiniu-Junior, nepoţi, precum şi familiile înrudite, anunţă moartea scumpului lor

DOCTORUL

ALEXANDRU COSTINIU-Senior

in etate de 65 ani

decedat în ziua de 21 August. Incinerarea s'a făcut la crematorul societăţii „Cenuşa", în ziua de Marţi 22 August 1933, ora 7 seara.

✝

SOCIETATEA ROMANA DE OTO-RINO-LARINGOLOGIE

are durerea de a anunţa încetarea din viaţă a iubitului său fondator şi preşedinte activ

DOCTORUL

ALEXANDRU COSTINIU-Senior

Incinerarea s'a făcut la „Cenuşa" Marţi 22 August, ora 7 seara. 5 5

✝

Direcţiunea Generală şi funcţionarii Societăţii Generale de Asigurare „NAŢIONALA"

aduc cu părere de rău la cunoştinţă încetarea din viaţă a mult regretatului

Joan Th. Cerchez

Inspector lichidator şef al societăţii

decedat în ziua de 19 August 1933.

Ceremonia religioasă va avea loc Marţi, 22 August, ora 17, la Biserica Armeană din b-dul Carol, unde sunt depuse rămăşiţele pământeşti. 4

✝

Firma „Adolf Hadraski", societate în nume colectiv, anunţă, cu profundă şi sinceră durere, încetarea din viaţă, în valurile mării, la Mamaia, în urma unei sincope cardiace, a distinsului şi neprecţutului ei colaborator

F. E. Mc Adam

de 37 ani

Inspector al uzinelor „Firestone", Akron-Ohio, U. S. A.

Inhumarea a avut loc la cimitirul catolic, Constanţa, Marţi 22 August 1933.

✝

Muzeul Naţional de Antichităţi, direcţiunea, personalul ştiinţific şi de serviciu anunţă cu durere încetarea din viaţă a vechiului slujbaş cinstit şi devotat

Ion Mihai

(Moş Ion)

Gardian şef al Muzeului

✝

Filofthea soţie, Ortansa şi Alexandru Teodorescu fică şi ginere, Mircea şi Elena fiu şi nră, Clara dr. Razu mătuşe, General Aristide Razu cu soţia veri, Gh. Robescu cu fiu, Paulina şi George C. Gr. Linaru cu copiii Constanţa şi Mircea Ionescu cu copiii, Silvestru Ştefănescu, Marieta şi Bebe Linaru, Vasile Linaru, Tima şi Niculae Dinulescu cu copii, Vasile Caulea cu copii, cumnaţi, nepoţi şi nepoate, anunţă cu durere încetarea din viaţă a scumpului lor

Constantin Bossie

in etate de 61 ani

Pensionar C. F. R.

Cavaler al ordinului Coroana României.

Inmormântarea va avea loc la cimitirul Belu Joi 24 August ora 5 p. m. defunctul fiind depus în Capela cimitirului.

Mihail Ciupagea mulţumeşte tuturor celor ce, fie prin prezenţa lor, fie prin scris, au luat parte alături de el, la durerea nemărginită ce a încercat-o prin pierderea iubitei sale soţii

Angela Ciupagea

Bucureşti 21 August 1933. 3

MEMENTO

CALENDAR

MIERCURI, 23 AUGUST
Ortodox: Sf. Martir Lupu (†278).
Catolic: Sf. Filip Benedict.
Protestant: Zacheu.
Evreesc: 1 Elul 5693. Roș-Chodeș.
Mahomedan: 2 Gemadi-el Aver 1352.

*

Răs. soarelui 5,27. Apusul soarelui 19,9.

RADIO

MIERCURI 23 AUGUST, 1933

BUCUREȘTI, 12 kw. 394 m.. — Feldioara - Brașov experimental 0,750 kw. 1276 m.
13: Bursa, cota apelor Dunării. Muzică ușoară (plăci).
13.45: Radio-Jurnal.
14: Muzică de promenadă (plăci): Fantezie din „Povestirile lui Hoffmann" de Offenbach, executat de orch. simfonică din Berlin, dirijat de Felix Günther; Fantezie din „Rigoletto" de Verdi, executată de orch. simfonică din Berlin, dirijată de Felix Günther; Largo in sol de Händel-Wood și Marșul incoronării din „Profetul" de Meyerbeer, executate de Orchestra Queen's Hall, dirijată de Henry I. Wood.
18: Orchestra Radio: E. Illinger: Marș Komzak: Narenta, vals; Donizetti: Fantezie din „Lucia", Kalman: Potpuriu din „Prințesa Circului"; E. Eliott: Macul, intermezzo.
19: Radu Patrulius: Cartea străină.
19.15: Orchestra Radio: Morena: Suită pe motive de Joh. Strauss; Ceaikowski: Romanțe; Rachmaninoff: Preludiu; Nigrim: Vers l'infini; Weiss-Trving: Moto perpetuo.
20: Lectură din scriitorii români.
20.20: Muzică românească (plăci).
20.40: Romulus Angelescu: Cronică economică.
21: G. Cocea, violoncel: Vivaldi: Sonată in a minor; Dumitrescu: a) Serenadă; b) Cântec de leagăn; c) Joc țărănesc.
21,30: Al. Obedenaru: Muzică românească in sec. al XIX-lea.
21,45: V. Jianu, flaut; Bach: Sonata in si minor; Mozart: Concert in si major.
22.15: I. Boniș, violină: Lalo: Concert in fa major, partea I; Granados-Kreisler: Dans spaniol; E. Bloch: Baal Schum; Schubert-Wilhelmy: Ave Maria; Wieniawsky: Obertass, mazurca.
22.45: Radio-Jurnal.
23: Transmisiune dela restaurantul Piccadilly.

*

Heilsberg, 60 kw. 276 5 m. — 20: Concert simfonic; 21.30: Muzică romantică; 22.30: Despre noul stat; 23: Știri, apoi concert.
Milano, 50 kw. 331,4 m. (Florența, Torino, Genova, Triest). — 20.40: Plăci; 21.30: Comedie; 24: Știri.
Muehlacker, (Stuttgart), 60 kw. 360.6 m. — 20: Concert simfonic; 21.25: Audiție; 22.10: Concert; 23.25: Știri; 24: Muzică.
Leipzig, 120 kw. 389.6 m. — 20: Concert simfonic; 21: Gaudeamus igitur...; 21,30: Conferință. Popas, muzică și dans.
Katowice, 12 kw. 408,7 m. — 20.25: Plăci.; 23.40: Dans.
Roma, 50 kw. 441.2 m. — 21: Plăci; 21.30: „La Grotta di Trofonio, operă de Salieri; 23,45: Știri.
Langenberg, 60 kw. 472,4 m. — 20: Concert simfonic; 21.05: Revista politică; 21,10: Muzică populară; 22: In cort; 23,10: Știri și muzică.
Praga, 120 kw. 488,6 m. — 20: Știri; 20,10: Concert; 21: Concert de pian; 21.25: Brno; 22.25: „Un trio vesel"; 23: Știri.
Viena, 100 kw. 518.1 m. — 16: Ora, etc; 16,20: Despre fotografie; 17: Plăci; 17.30: Conferințe; 18.20: Concert; 19.10: Conferință; 20: Orchestră; 21.30: Conferință; 22.20: Congresul catolicilor; 22.55: Plăci.
MUENCHEN, 60 kw. 532.9 m. — 21: Revista politică; 21.35: Orchestră; 22.30: Scene rustice; 22.45: Orchestră bavareză; 23.20: Știri; 24: Muzică.
Budapesta 18 kw. 550.5 m. — 19,30: Cântece maghiare; 21: Orchestră; 22,30: Știri; 22,50: Concert de pian; 23.35: Orchestră de țigani.
Varșovia, 120 kw. 1411 m. — 21,50: Știri; 22,10: Muzică; 23: Dans; 23.25: Sport; 23.40: Dans.
Berlin, (Koenigswusterhausen), 60 kw. 1635 m. — 20: Concert simfonic; 21.05: Program variat; 24: Muzică noturnă.

JOI, 24 AUGUST
BUCUREȘTI: 16 kw. 394 m. — Blaj experimental 0,750 kw. 1276 m.
13: Bursa, cota apelor Dunării. Muzică vocală și instrumentală (plăci): Capriciu in si minor de Brahms și Scoțienne de Beethoven-D'Albert, executate la pian de Evelyn Howard Jones; Odă Saficå de Brahms și La Capinera de Benedict, cântate de Frieda Hempel; Corcovade de Darius Milhaud și Menuet de Beethoven, executate la vioară de Joseph Szigeti; Erodiada și Jonglerul dela Notre Dame de Massenet, cântate de Mary Garden; Iubirea vrăjită de Falla și Jota de Laparra, cântate de Ninon Vallin; Mazurka de Chopin și „Dacă versurile mele ar avea aripi" de Reynal de Hahn, executate la violoncel de H. Squire Arii din actul III din Walkyria de R. Wagner, cântate de Karl Hartmann și Elisabeth Friedrich.
13,45: Radio-Jurnal.
14: Muzică ușoară (plăci).
17,30: ORA TINERETULUI: d-na Mona Rădulescu: Lectură.
17,45: I. Dongorozi: Pedagogul S. Mehedinți.
18: Jazzul Syncop Accorders-Marcel Zaharia, transmisiune dela bazinul Lido: Muzică de dans.
19: Radio-Jurnal.
19,15: Continuarea transmisiunii dela Bazinul Lido.
20: Lectură din scriitorii români.
20,20: Muzică ușoară (plăci).
20,40: Arh. G. M. Cantacuzino: Orașul la mare.
21: D-na Evantia Costinescu, canto: R. Strauss: Serenadă; G. Hüe: Pe turnul dela Monthléry; Dell'Aqua: Cântec provensal; Rogalski: Salcia; C. Brăiloiu: a) Cântec orășan; b) Sârba olteneaseă.
21,20: Orchestra Radio — concert simfonic, dirijat de Th. Rogalski: Mozart: Uvertură la „Flautul fermecat"; Mozart: Concertul in mi bemol pentru pian și orchestră (solo: V. Rădulescu).
22: G. Acsinteanu: Mare Nostrum.
22,15: Orchestra Radio — continuarea concertului simfonic: Schomberg: Noapte luminată (pentru instrumente de coarde).
22,45: Radio-Jurnal.

*

Heilsberg, 60 kw. 276.5 m. —20. Emisiune națională; 21,10. Concert; 23,15. Știri, — sport.
Milano, 50 kw. 331.4 m. (Florența, Torino, Genova, Triest). — 20,40. Plăci; 21,30. Opera „Andre Chenier".
Muehlacker, ((Stuttgart), 60 kw. 360.6 m. — 20. Emisiune națională; 20. Călătorie prin Germania; 21,20. Concert de orchestră; 23. Știri; 23,25. Reportaj. 24. Dans.
Leipzig, 120 kw. 389.6 m. — 20. Emisiune națională; 21,20. Concert. 22,30. Audiție istorică; 23,30. Știri.
Katowice, 12 kw. 408,7 m. — 20,30. Plăci.
Roma, 50 kw. 441.2 m. — 21,15. Plăci; 21,45. Orchestră; 23,55. Știri.
Langenberg, 60 kw. 472.4 m. — 20. Emisiune națională; 21,05. Muzică serală; 22. Oțelul și pâinea; 23,05. Reportaj; 23,30. Muzică nocturnă și dans.
Praga, 120 kw. 488.6 m. — 20. Știri; 20,10. Concert militar; 21,10. Concert simfonic; 23. Știri; 23,15. Orchestră de salon.
Viena, 100 kw. 518.1 m. — 16. Ora, etc.; 16,20. Gimnastică; 16,30. Ora copiilor; 16,55. Plăci; 17,35. Ora tineretului; 18. Ora femeilor; 18,25. Concert vocal; 19,05. Conferință; 20,25. Operă („Elena egipteana", de R. Straus, cu Viorica Ursuleac); 23,30. Plăci.
Muenchen, 60 kw. 532.9 m. — 20. Emisiune națională; 21. Orchestră; 22. „Siegfried" de R. Wagner (actul III); 23,20. Știri.
Budapesta, 18 kw. 550.5 m. — 19,30. Concert; 21. Politica externă; 22,30. Știri; 22,50. Concert de pian; 23,35. Concert.
Varșovia, 120 kw. 1411 m. — 20,20. Diverse; 21. Orchestră și canto; 23. Dans; 23,40. Dans.
Berlin, (Koenigswusterhausen), 60 kw. 1635 m. — 20. Emisiune națională; 21. Concert; 23. Știri; 23,25. Concurs aviatic; 24. Muzică nocturnă și de dans.

—xox—

Intâmplări din Capitală

La furat pepeni...

Vânzătorul ambulant Ioan Slabu, din str. Triumfului 80, făcându-i-se dor de pepeni, a încercat să șterpelească unul dela o prăvălie din piața Mare (Bibescu-Vodă).

A fost surprins însă și neguștorii din piață, în frăție, l-au bătut măr.

Hoțul meditează acum la spitalul Brâncovenesc, unde l-a transportat Salvarea.

Accident de tren

A fost adus la postul de ajutor al gării de Nord, paznicul c. f. r. Gheorghe Radu, originar din Ploești, str. Târgușor, care, aflându-se in serviciu în stația Fetești, a fost surprins de un vagon manevrat și s'a ales cu ambele picioare amputate.

Salvarea l-a dus la spitalul c. f. r. din str. Viting.

Două innecuri intr'o zi

— Muncitorul Costache Călinescu, de 17 ani, din str. Baicului II, nr. 12, scăldându-se în lacul Fundeni și neștiind să înoate, a apucat să bea o cantitate de apă până să-l scoată alții la mal.

Cu toate îngrijirile date, peste o oră a murit.

— Tot așa s'a înecat eri. în lacul Floreasca, fata Vasilica Florea Petre Ivan, de 17 ani, din com. Bolintinul din Deal, ucenică la spălătoria chimică „Elena", din str. Batiște 17.

Dar aceasta s'a înecat fără să știe nimeni. doar i s'a observat lipsa.

După o zi de cercetări, intreprinse de șeful postului de jandarmi Băneasa, plut. major Ștefan Nițu și sergent instructor Andrei Stelian, trupul înecatei a fost pescuit și transportat la morgă.

In loc de bani—bătae...

Lăutarul Florea Moldovanu, din str. Orhei 40, a cântat la horă în cârciuma lui Andronescu din splaiul Unirii 33.

Când a cerut plata, unul din chefłii, anume Spiridon, l-a isbit cu contrabasul în cap, spărgându-i-l (capul nu, contrabasul!)

Plin de sânge și rănit grav, lăutarul ghinionsit a fost dus la spitalul Brâncovenesc.

Au certat-o stăpânii

Fata Angela Senghel, servitoare in aleea Maier 9, fiind admonestată de stăpâni pentru oarecari neglijențe în serviciu, a băut spirt denaturat amestecat cu apă oxigenată.

Un intern dela Salvare i-a dat îngrijiri.

De-a sinuciderea...

Fără să mărturisească din ce cauză, fata Puica Aizic de 17 ani, dins tr. Carol, etajul III, a tras câteva înghițituri de spirt denaturat. Cam 60 de grame!..

A scăpat-o Salvarea de urmări.

———x✱x———

Inscrierile la „Școala națională de morărit și panificație"

Inscrierile la școala de morărit și panificație, continuă până la 30 August.

Candidații trebuie să aibă: certificat de absolvire cel puțin al cursului inferior de liceu, a școalelor inferioare de meserii sau școalelor inferioare de agricultură.

Elevii posesori ai acestor titluri, reușind la examenul ce se dă, vor face trei ani, din care doi de cursuri teoretice și practice comune, și al treilea de specializare în una din cele 3 secțiuni ce se urmează la școală și anume: secția mecanică, morărit și selecționare de cereale și panificare.

Absolvenții școalelor de meserii superioare sau diplomații școalelor politehnice, cari doresc să urmeze această școală, vor face numai un an de specializare în secția ce doresc a urma.

Concurenții, vor depune la secretariatul școalei de morărit și panificație din calea Victoriei 31, următoarele acte: extractul de naștere, certificatul de vaccinare, certificatul de studii, certificatul de naționalitate.

Fiii de morari, vor mai alătura și un certificat dela primăria comunei, constatator că părintele lor exercită profesiunea de morar.

Elevii înscriși, vor fi supuși unui examen de admitere la 12 Septembrie. Cursurile vor începe la 1 Octombrie.

Informațiuni, la școala de morărit și panificație, București, calea Victoriei 31, et. 2. (Telefon 3.09-59).

Mica Publicitate

Apare in fiecare zi. Minimum 10 cuvinte

— Anunciurile in chenar prețul dublu —

Pentru adresele din Capitală se va adăuga și numărul sectorului.

Cereri de serviciu

3 lei cuvântul

AGRONOM singur 1500 lunar puncte caută ocupație. Ziar 12 K. 44

ADMINISTRATOR cu școală de vie pomi grădinărie de zarzavat cu școală iar pentru stupărie cu sistematic, căsătorit fără copii, practică 23 ani. Transilvănean caut vie mare ori mică moșie. Ziar 36 K. 146—

BUCATAREASA bună de meserie, caută loc. Calea Griviței 74 etaj.

BAIAT inteligent caută serviciu la orice. Str. Gh. Chițu 1. 68

CAUT serviciu toate femeie serioasă, cu bărbat serviciu condicuță, General Doda 10. Maria. 130

CAUT loc doică aici sau provincie. Str. B Nr. 18 (Colentina). Maria. 5339

CAUT loc la 2 persoane. Sunt jupâneasă, pricep și la bucătărie bine, am recomandații bune. Șoseaua Basarab 35, vis-à-vis Fabrica Luther. 59

CROITOREASA capoade rochițe, pijamale batiste lagar caută lucru. Sărbească 22 (Pache). 58

CAUT loc casă 200—300 m² nu departe centru. Indicați prețul la ziar 15 K. 53

CAUT loc ajutor bucătar, Restaurant, popotar, școală. Szátz Ioan, Covasna 2, Trei-Scaune. 5—

DEUTSCHER Mädchen sucht posten zu zwei persohnen. Str. Cluj 48 90

DOAMNA văduvă de războl, cinstită, din familie bună, 47 ani, caută post, menajeră, lenjieră, supraveghetoare sau infirmieră la o instituție de stat sau particulară. Poate fi și la o familie mare sau la o doamnă sau domn, bătrâni, cu copii. Nu răspund decât ofertelor serioase. S. V. Ștefănescu, str. Vasile Lupu 10 bis, Roman. 65

FATA 15 ani caută loc ușor, Brezoianu No. 30, Șerban. 83

FATA serioasă știu carte, vreau unul din serviciile: cameristă, serviciu birou, vânzătoare, tutungerie, bufet, brutărie. Ziar 22 K. 75

GERMANA prezentabilă gospodină curată recomandații, caut loc 1—2 persoane. Romană 134. 129

JUPANEASA singură cinstită bine servită loc durabil. Ziar 19 K. 69

MECANIC cu acte in regulă, având cunoștințe de conducere și reparație calorifer instalație electrică și sanitară. Luându-mi toată răspunderea. Având sculele mele necesare. Caut post, sigur. Ziar 25 K. 82

SUCHE Posten bei eileinstehender Person, Wirtschafterin. Str. Pomu-Verde No. 29, București II. 85

CAUT bucătăreasă pricepută, fără bărbat, meargă Sinaia. A se adresa 22 August între 2—4 în General Anghelescu 153. 64

CAUT o pereche oameni vrednici pentru moșie str. Popa Rusu No. 18, între orele 10—4. 2

CAUT avocat destoinic energic cointeresat să finanțeze procesul revendicării unei moșteniri. Ziar „Succes asigurat" 2 K. 6

CAUTA imediat băiat la ascensor Calea Griviței 33. 7

CAUT servitoare la toate la 2 persoane fără bărbat, strada Benito Mussolini 15—17. 17

CAUT bucătăreasă cu parte din serviciu in casă la două persoane. Cu acte și fără bărbat, Str. N. Filipescu 22. 19

CAUT femeie in casă și spălat. Meargă vara țară. Fără bărbat. Adresați: Str. Dr. Turnescu 4 Cotroceni (tramvai 14). 20

CAUT băiat pentru bodegă la Viile Moldovei. Șoseaua Basarab 62. 21

CAUT bună bucătăreasă și să ajute în casă, femee serioasă cu recomandație, Str. Gogu Cantacuzino 59. 28

CAUT băiat de serviciu 1000 lei lunar, Detectivul, Academiei 16. 185

CAUT Fräulein la copil 2 ani, Victor str. Matei Basarab 12. Prezentare 8—4. 166

CAUT fată model pictură nud, Alexandru Lahovari 34, sunați sus. 159

CAUT fată singură servească toate două persoane cameră separată, 600. Alexandru Lahovari 34, sunați sus. 158

CAUT bucătăreasă bună fără bărbat la două persoane, Rahovei 137, etaj. 161

CAUT vânzătoare Cofetărie Parcul Filipescu capătul Tramvaiului 5, Dorobanților 175. 177

CAUT fată orfană 12-14 ani pentru menaj Șofariu, Dragoș Vodă 34. 181

CAUT fată 15-16 ani știe românește și ungurește, cuminte, bine servită, acte in regulă. Aleea Em. Costinescu 8 prin Cazărmei. 30

CROITOR caut lucrător la bucăți mari. Șos. Pantelimon No. 224. 33

CAUT femeie tânără fără bărbat la toate știe spălat gătit bine serviciu ușor. Rahovei 135. Marinescu 37

Oferte de serviciu

4 lei cuvântul

ANGAJEZ la casă ușoară, bucătăreasă și jupâneasă cu acte și recomandații, cameră separată fiecare. C. A. Rosetti 46. 149

ANGAJEZ ofițeri rezervă conferențiari chimie gaze foarte experimentați. Adresați ziar 1 K. 3

AVIZ! Formați-vă existență nouă învățând meserie. Școala șoferi mecanici pe lângă Școala Superioară Arte Meserii București, Cometa 23, primește zilnic înscrieri. Durata 2 luni. Provincialii dormitul gratuit. Cereți prospectul. 6419

ANGAJEZ băeți pricepuți la băcănie și ucenici interni, Maria Rosetti 8. 164

ANGAJAM ucenic-ucenică 300 lunar mașina scris, „Școala Centrală", str. Academiei 28. 319

BAIEȚI 14-16 ani cunoscători Bodegă unui băcănie, Berăria Bragadiru, Griviței 370. 6411

BUCATAREASA tânără care să spele caută strada Nisipari 16. 42

BUCATAREASA vrednică, pricepută restaurant economic-popular, caută Scarlat, Calea Griviței 316. 24

BUCATAREASA și spălat singură caută la 2 persoane Vasile Lascăr 106. 135

BAEAT 18-19 ani special Bodegă angajează Magazinul Didi, Banu Manta 24. 118

BAIAT mic la băcănie, începător, prefer dela țară. Sft. Ștefan 27 Bis, Gheorghe Sassu. 114

BUCATAREASA singură, cunoască perfect bucătăria, căutăm str. Știrbey-Vodă 67. 116

CAUT administrator moșie, căsătorit fără copii, cu experiență, care a stat cel puțin patru-cinci ani la acelaș proprietar. Pretențiuni modeste. Adresați-vă scrisori Iorgulescu, Râmnicu-Sărat. 6352—

CAUT fată serviciu ușor acte regulă Popa Chițu 19. 131

CAUTAM încasator abonamente și achizitor reclame pentru ziar. Oferte detailate sub 32 K. 127

CAUT bucătăreasă știind bine găti. Strada Robert de Flers 13. 104

CAUT menajeră serioasă tânără prezentabilă meargă moșie. Răspundeți cu fotografie Const. Petcova, Broșteanca, Teleorman. 147—

CAUT fete la file perdele, Str. General Ipătescu 8. 140

CAUT bune confecționărese pentru tricotaje și ucenice Șos. Panduri 45. 107

CAUT șofer piețar 1000 garanție Sf. Elefterie 8. 110

CAUT fată la copil trei ani. Adresați strada Theodor Aman 16. 115

CAUT servitoare curată singură facă menaj ușor o persoană 600 lunar. Frumoasă 6. Dimineața. 112

CAUT băeți bodegă coloniale. Oprișanu Aviator Mărășescu 8 (Parcul Domeniilor). 113

CAUT femee la toate să știe găti fără bărbat. 120 Calea Victoriei. 6414

CAUT băiat mic pentru prăvălie, Petru Maior 93. 152

CAUTA vânzătoare lucrător, ucenici cofetăria Mateescu, Mihai Vodă 7. 157

CAUT mecanic electrician cu practică. A se adresa in scris C. A. Rosetti 44. La portar. 154

CAUT vânzător coloniale 16-20 ani. „Doi Bujori" Hala Traian. 62

CAUT bun vânzător la coloniale, Consumul englez, Bozianu 9. 50

CAUT fată 14-15 ani ajutor bucătărie cu acte, Mărculescu, Aviator Protopopescu 32, Bufet. 40

CAUT 2 băeți 16-18 ani pricepuți Bodega Roata Lumii, 101 Dorobanților. 6405

CAUT pețitor-pețitoare pentru căsătorit ofițer. Ziar 21 K. 71

COFETARIA Mitramy Smârdan 30 caută vânzătoare de branșă. 84

CAUT servitoare tânără fără bărbat la toate, Bul. Maria 95. Proprietarul. 76

CAUTAM băiat cunoscând bine Bodega, Romană 66. 80

CAUT femee fără bărbat la toate. Strada Mihail Cornea 86. 92

CAUT bucătar, bucătăreasă german sau ungur, cu capital ca asociat la o cantină, întreprindere mare. Restaurant Bedö, Bul. Ghica 63. 95

COAFEZA prezentabilă, perfectă, eventual manicure fix. Loc vacant Cobălcescu 2. 97

CAUT servitoare rusoaică la toate. Referințe B-dul Carol 44, Etajul II. 98

COFETARIA „Jean Grigoriu" calea Rahovei 19, caută vânzătoare prezentabile. 100

CAUT băeți la coloniale băuturi Floreasca 19, Cometa 92. 96

FARMACIA Cristescu, Râmnicul Vâlcea caută licențiat-licențiată perfect rutinați. Oferte cu condițiuni direct. 6287—

FRIZERIA la Vera caut lucrător frizer prezentabil Mihai Vodă 2. 133

FRIZERIA Apolodor 11, caută manicheză bună. 128

FEMEIE singură, vrednică, la toate fără gătit, la două persoane. Bulevarul Basarab 56. 101

FEMEE la toate, fără bărbat, Popa Tatu 24, ușa II-a. 77

FRIZERIA Serdaru calea Călărașilor 221 caută practicant lucrător și coafeză. 1

FARMACIE caută licențiat foarte rutinat corect cu referințe. Oferte ziar 16 K. 55

FOTOGRAF bun lucrător la toate ofer casă și masă. Nu răspund decât ofertelor care indică capacitatea și pretențiuni de salariu. Foto Sport, Sinaia. 66—

GRATIS dau cameră schimb ușor serviciu, prefer posede germana. Impăcărei 25. 56

INTELLIGENTES Mädchen mit Kochkenntnisse für sämtliche Hausarbeiten zu kleinere Familie gesucht. Offerte mit Lichtbild an Ingenieur Șincai Arad, Bulev. Dragalina 4. 182—

JUPANEASA, servită, fără bărbat, adresa Olari 8. 52

JUPANEASA romăncă fără bărbat condicuță, caută, Pictor Luchian 18 (Mântuleasa). 29

JUPANEASA servită caută Sf. Vineri No. 19. 138

LA ȘCOALA comercială superioară No. 2 de fete este liber pentru licențiatele Academiei comerciale un loc de pedagogă, cu începere dela 1 Sept., și cu salariul de 2000 lei lunar. 136

LAPTARIA Căldărușani, producția zilnică 1500 litri lapte, caută pentru propagandarea produselor 2 domnișoare de familie bună, vrednice. Adresați Miercuri orele 11-12 Hotel Marna, Portar. 6406

MECANIC priceput motor benzină angajează fabrica Benone Splaiul Unirei 90. 39

MEDIC caută servitoare vorbind nemțește românește. Leitner, Vasile Lascăr 99 bis, 2-4. 168

O DOMNIȘOARA tânără pentru canto și balet. Oferte ziar 26 K. 93

PITEȘTI cofetăria Franceză Cristache Cristescu, caută urgent lucrător specialist. 67—

PANTOFAR și un practicant angajează Incălțămintea Elegantă, Eroului No. 20 (Cobălcescu). 81

PREMIERA pentru rochii foarte capabilă, referințe bune, se caută. Ziar 103 J. 6398

PORTAR-mecanic, cu garanție, să cunoască caloriferul cu păcură, angajez la imobil mare, eventual pereche. Oferte ziar 41 K. 160

PERECHE oameni serviți acte in regulă, caută Ing. Mincu 7. 171

STENODAKTYLOGRAFA germană româna caută casa Filatelica Dr. Jazlowitz, Academiei 2. 167

STRICARESE bune primesc locuință gratis sau tramvai Tricotaje, Griviței 59. 165

SE CAUTA mașinist-e Șoseaua Viilor No. 44. 108

SERVITOARE la toate cu acte, cinstită, Plantelor 54, Ionescu. 141

SE CAUTA băiat de prăvălie 15-16 ani la cârciumă și birt. Ștefan cel Mare 234 Obor. 111

SE CAUTA ucenici și lucrători lăcătuși constructori în Palade 6. 105

SE CAUTA 2 băeți pentru împărțit reclame, str. Labirint 139. 11

SE CAUTA fată la toate Str. General Angelescu No. 90. 94

SE CAUTA șofer cunoască mecanica cu referințe, Slădescu, calea Victoriei 89, București. 102

ȘCOALA meserii Giurgiu angajează imediat bucătăreasă și femeie de serviciu, harnice și procepute. Adresarea la școală. 6351—

TRANSILVANEANCA singură curată știe găti angajează două persoane, Stupinei 12 Doilea stânga (colț Popasoare). 72881

UCENICE cu plată angajează Salonul Mode Aura, Calea Victoriei Pasagiul Majestic. 134

UCENIC extern cu acte angajează Frizeria Beer, Moșilor 53. 86

Lecții și meditații

4 lei cuvântul

AUTOMOBILIȘTI profesioniști, sportmeni, învățați technica și conducerea mașinelor la Secția Specială, Școala Superioară Arte Meserii Calea Rahovei 127. Taxe mici. Inscrieri zilnic. Prospecte gratuit. 6392

„FRANCEZA-engleza", „germana", „steno-dactilografia", școala „Duployen", 27, Smârdan. Taxele reduse. 6396

PARISIANA predă franceza engleza germana. La sine ora 40. Boiangeria Schmidt, Piața Victoriei. 31

ȘCOALA Doamnei Stahl, autorizată de Minister. Stenografie, Dactilografie. Izvor 129. 5613

VÂNZĂRI

4 lei cuvântul

ATENȚIUNE. Divane solide 700. Divane cu cutii 1400. Tapițeria Mihai-Vodă 12. 6022

ATENȚIUNE: dormitoare elegante nuc dela 5000. Sufragerii nuc dela 5000. Holuri tapisate dela 3700. Bufete lustruite dela 800. Mese sufragere dela 600. Biblioteci 900. Biurouri stejar 700. Cuiere antreu oglindă 600. Cartoniere stejar 500. Garnituri antreu 300. Sofale 500. Dormeză stofă 500. Sofale cu ladă. Diferite mesuțe piedestale 50. Scaune curbate. Cărucioare pentru copii și orice fel de moble separate. Profitați de această mare reducere de prețuri la „Industria de mobile „Banatul", calea Victoriei 145, colț cu str. Frumoasă. Nu confundați adresa. 6383

AUTOMOBIL deschis Broder Dodge puțin rulat, vând ocazie, Maltopol No. 30. 89

AUTOMOBILE Fiat mic motor revizuit și Studebaker, stare perfectă vând chilipir, Berzei 101. 35

AUTOMOBIL închis mare ocazie Ford Auburn Citroen Chevrolet 6 cilindri 16.000 Sașiu Fargul 28.000 Citroen 5 cai. Dorobanți 31, Furtună. 143

AUTOCHEVROLET 1928 perfectă stare vând foarte eftin, Victor, Bucești 44. 186

AUTOMOBIL tip sport 4 locuri închis vând, Berzei 21. 6416

BUTOAIE pentru vin de ocazie de la 700—1000 litri. B-dul Col. Mihail Ghica 20. 26

BILIARDE vânzare închiriere, str. Marin Serghescu nr. 8. Bunășescu. 6377

BUTOAE 600, 250 Dl. de vânzare ocazie. Uranus 92. 6380

CHREISLER 4 cilindri in bună stare se vinde, Dudești 260. 6373

CASA de bani măsură potrivită și alta mare, pentru registre, vând chilipir, Mirceavodă 63. 6395

CHILIPIR vând urgent mobilă nouă Sufragerie Dormitor Lămpi, Spătar 5. 190

CHRISLER H in perfectă stare vând chilipir. Popa Tatu 31. 187

CRISTALE gravate, diferite dimensiuni, uși, ferestre, grinzi, dușumele, dale marmoră Popa Nan 204. 173

DORMITOARE, Sufragerii, Biblioteci, Studiouri, Holuri, modele fine originale sosit mare transport cu prețuri extrem reduse, vizitați „Interiorul Artistic", Victoriei 89. 6422

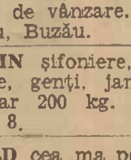

DORMITOARE, sufragerii, mobilă tapisată, mobilă curbată, șifoniere oglindă 1000 parchete stejar 120 și alte diferite mobile găsiți gata. Fabrica Ganea București, Șoseaua Mihai Bravu 35. Tramvaele 16, 24, 26. 5569

DRIC nou, extra, fără pereche în țară, de vânzare. Diomide Grigorescu, Buzău. 6389

EFTIN șifoniere, paturi, tablouri, rame, genți, jambiere vânătoare, cântar 200 kg. Alexandru Lahovari 8. 47

FORD cea ma perfectă stare vând 9—12 3—5 calea Victoriei 196. 6415

LEMNE de foc esență cer de cea mai bună calitate vindem servind cu căruțele la domiciliu cu prețuri mai eftine ca în altă parte. Pentru comenzi și informațiuni la Administrația Pădurii Buftea, Oficiul Buftea Ilfov. 5910

MOBILE fine Vitrină, Oglindă mare, Scaune, Fotoliu Kinderzimmer, în perfectă stare, preț ocazie. Grigore Alexandrescu 67, dela 2—5 p. m. 6381

MAȘINI scris uzate mari și mici cumpărați eftin. Segalier, Victoriei 44. 163

PIAN de concert ocazie Bösendorfer. D-na Niculescu, Academiei 43. 23

SUFRAGERIE Dormitor Hall ultraelegante, noi, diverse ocazie colosală, Piața Sft. Ștefan 9 bis. 189

UȘI ferestre cărămidă tablă Wolfneter dușumele ușă de garaj stejar grinzi căpriori, Bulevardul Domniței 14. 130

VAND foarte eftin cauza plecărei pian Schiedmayer, str. Franklin 7, parter dreapta. 183

VAND orice piesă de Olsmobil tip 28, Mihăilescu, Locot. Mihail Foișoreanu No. 10. 54

VAND patefon His Maisters piele roșie 3.500, covor alb 2500. Sf. Apostoli 36. 60

VAND costume noi bărbătești făcute Anglia talie 1 m. 80, cămăși mătase, pardesuri smoking-frac, etc. Mașină scris nouă Underwood mică. Pușcă Whincester. Adresați Richard 108 Grigore Alexandrescu 3—8 p. m. Intermediari excluși. 74

VAND motor fabricat Korting 60—70 HP. benzină sau petrol 350 turații cu 4 cilindri vertical. A se adresa la ziarul „Universul" d-lui Popovici. 6342

CUMPĂRĂRI

4 lei cuvântul

AUR danturi, bijuterie vechie cumpără Ceasornicăria Kanner. Galeriile Blanduziei 12 bis. 6313

AUR dinți aur cumpără cu cele mai bune prețuri „Dentara Platina", Pasagiul Vilagros 4 vis-a-vis prefectura poliției. 6270

AUR, dinți aur, uzate, bijuterii cumpără Bijuteria Select, Carada 2 (Karagheorghevici). 6421

BUICK 1926 (Master) se caută de ocazie suport original pentru roți de rezervă metalice la spate. Oferte la ziar 39 K. 174

CUMPAR cu plată imediat camionetă pentru marfă, Hamamdzi Zade et Co, Piața Halelor. 2349—

CUMPAR uși de fer 2—1,80 m/2,20 m. 2—0,90/2,20 m. Restaurantul Leii din Otopeni. 63

DOCAR, șaretă sau cabrioletă coș 3-4 locuri cumpăr. Adresați detalii și preț. Str. Biserica Enei 5. 156

STRUGURI prima calitate cumpără in cantități mari, oferte urgente la Creditul Financiar Str. Gen. Praporgescu 12 bis 6404

VÂNZĂRI și cumpărări de imobile, moșii, păduri, terenuri, arendări

5 lei cuvântul

APARTAMENTE luxoase, de vânzare plin centru, strada Atena 7, camere mari instalații ultra moderne, dependințe luxoase. Informațiuni 11—1, 4—7 Architect Stark, Viitor 24 6407

AVIZ: casă nouă modernă două apartamente vinde Biroul Mercur, Sărindar (fără taxe). 172

ATENȚIUNE!!! Imobil nou două apartamente a trei camere, vestibul, băi, garaj, grădină 625.000. Altul două apartamente a două camere, antreu 360.000; vindem Colectura Banca Română, Carol 11. 188

APROAPE tribunal, construcție nouă, tot confortul 750.000, alta extraluxoasă Cișmigiu, 1.200.000, moșie Ilfov. 7500 pogonul vinde: „Monitorul Proprietarilor", Carada 7, (Karagheorghevici). 6362

CUMPAR casă nouă 2—3 apartamente confort central 500.000—700.000 toți banii. Oferte arătare preț și adresa la ziar 101 H. 6296

CASA de vânzare compusă din două camere antreu bucătărie pivniță două magazii apă loc 168 metri in cel mai populat cartier. Strada Turnu Roșiu nr. 14. 6366

CONSTANȚA: Ion Lahovary 109, 4 camere, hall, bae, dependințe. 6399—

COLȚ frumos 200-300 metri vând Traian 25. 6393

CUMPAR teren 200-300 mp. la poziție bună pentru construcție casă raport. Intermediari excluși. Oferte ziar cu adresa exactă 17 K. 6412

CARTIER Dorobanților vând teren lângă tramvai, 150.000. Adresa Antrepriza Italiană strada Biserica Amzei 29. 122

COMETA, Piața Romană construcție nouă 3 apartamente 10 camere, băi, teracotă, curte pavată 1.000.000. valoarea 300.000. numerar 400.000, credit. Dima, Regală 1. colț Victoriei. 137

CUMPAR case vechi pentru dărâmare, N. Barbu, Popa Nan 204. 175

CUMPAR șapte milioane casă boerească pentru o familie preferat Șosea, Parcul Filipescu, Bonaparte, Ioanid. Intermediarii excluși. Adresați „Universul" „Imobil" 9 K. 34

CUMPAR prăvălie 2-3 camere ofer până la 140 mii. Ziar 6 K. 22

CAUT teren mic aproape centru până la 300.000. Arhitect George, Palatul Băncii Blank. 18

CAMPINA vând loc casă strada Griviței 2 circa 1400 m.p. Măgureanu, 21 B-dul Carol I, București. 15

DE VANZARE moșiile județul Brăila 525 pogoane și județul Ialomița 212 pogoane. Adresa Oprescu, Șoseaua Pantelimon 11, București. 6423—

EFORIE-Techirghiol vând eftin teren central. Adresa str. general Anghelescu 151, orele 10—12 a. m. 6387

G-RAL Lahovary început 4 camere dependințe confort 200.000+ Credit 70.000 Alta Polonă 7 camere, hol, bae, dependințe + Calorifer, stocaturi 600.000 Credit. „Bucur", B-dul Brătianu 26. 170

LOC cu căsuță vând Popa Nan 129 78

OPT parcele 150—205 m. p. str. Gr. Alexandrescu 88—90 parcelare aprobată Primărie, vând preț modest. Adresa la 88 dreapta. 6386

OCAZIUNE. Loc vad comercial 500 metri, direct șoseaua Bucureștii Noi-Chitila 35.000. Ziar 42 K. 6420

PARCUL Călărași vând teren colț 75.000 lei apropiere tramvai. Adresa Antrepriza Italiană, strada Biserica Amzei 29. 121

PARCELE poziție frumoasă 2/300 metri Mihai Bravu 265 lângă stația Călărași vând 500 înlesniri. Informațiuni Hersch, Piața Rosetti 4 6391

SCHIMB 550 m. teren, bulevard Bușteni, cu 180—200 m. teren București. Popescu Barbu, Văcărescu nr. 5. 6382

SINAIA: Lotul 26, strada Principele Nicolae, suprafața 610 m². Tekirghiol Eforie: Loturile 181 și 182 vis-à-vis Eforie, suprafața ambele 1900 m². Carmen Sylva: Loturile 55, suprafața 800 m² lângă Villa Smântânescu și Lotul 120 vechiu, 5797 nou suprafața 1000 m², ambele rândul întâi la mare, vinde Dumitrescu str. Matei Voevod 57, București. 61

SCHITUL Măgureanu-Știrbei Vodă Imobil mare, parter etaj 6 camere, hol, multe dependințe, confort modern, curte, grădină. 250.000+Credit 275.000. Nicolae Golescu 10. 169

TEREN suprafață 226 m.p. str. Știrbei Vodă 125. De vânzare avantajos. Adresați str. Mecet 24. 6425

TEREN central 220 metri pătrați vând Alexandru Lahovari 8. 48

TEREN mărime potrivită caut Bonaparte, Filipescu, Jianu, Domeniilor. Oferte ziar „Ciorogaru" 8 K. 32

TEREN splendid de vânzare, șoseaua Kisseleff 11 (655 m. p.) Adresați in curte. 6302

TEREN splendid Dionisie 74, metru 2000, altul cartierul Dudești 130. 6372

VAND casele din Emancipată 4 și dr. Radovici 9. Adresa Bulevardul Lascăr Catargiu 54. 6365

VAND teren 550 metri, Rădăuți 7. Informațiuni Moșilor 3. 162

VAND imobil vad comercial cu venit. Zamfirescu, str. Zidurilor 5. 6413

VAND teren construcție 178 m. p. fațadă 10 m. prețul 1300 metrul, Senatului 9 liber orice sarcini. 6335

370 M. P. fațadă 20, 45 str. General Lahovary 38. D-na Argeșiu, Str. Carol 25. 6317

INCHIRIERI

Apartamente goale

5 lei cuvântul

ARMENEASCA 15 parter nou hol 4 camere, bae, dependințe, 60.000 anticipat. 178

CAUTA imediat cameră mare goală, luminoasă, stradă, bucătărie, magazie, electrică, apă, teracotă familie onorabilă Buzești Piața Romană, pensionară liniștită, Chiria lunar, Ziar 28 K. 99

CALEA MOȘILOR 350: odăi lunar 400 apartamente începe 1000, prăvălii 1200, pivniță, mare depozit. 5497

CAMERA goală, baie cu pensiune numai funcționară. Antim 4, III, lift stânga. 155

CAUT casă singur curte, parter, subsol locuibil, confort modern, centru. A se adresa scris C. A. Rosetti 44. La portar. 153

CAUT cameră mare antré goală sau semimobilată, acces baie. Răspuns la ziar sub Corbu 24 K. 79

CAUT vestibul, cameră frumoasă, bae 2000 lunar, Ziar 14 K. 51

CAUT apartament de închiriat trei camere hall dependințe calorifer confort modern, etaj parcurile Domenii, Ileana, Bonaparte, oferte Poenaru-Bordea, Labirint 73 14

DE INCHIRIAT 2 camere, antreu bucătărie, pivniță, magazie, singur curte, Turtucaia 87. 103

DE INCHIRIAT la licitație apartament B-dul Schitu Măgureanu No. 16, etaj, lângă Cișmigiu. Informații la cancelaria bisericii Schitu Măgureanu. Licitația va fi la 12 Septembrie orele 12 m. Ofertanții vor depune garanție 5%. 36

2000 lunar patru camere electricitate teracote cuvete, magazie, pivniță, tramvai alături Precupeții Vechi 61. 16

INCHIRIERI

Camere și apartamente mobilate

5 lei cuvântul

CAMERA drăguț mobilată electrică teracotă chiuvetă, intrare separată Cometa 72. 144

CAMERA mobilată, intrare separată, centru. Franklin 7. Et. I. Gofman. 119

CAMERA bine mobilată bae, grădină eventual pensiune. Louis-Blank 14. 123

CAMERA parter grădină frumos mobilată telefon baie pensiune 3500 persoana Constantin Nacu 3 bis (statuia Rosetti). 124

CAMERA elegant mobilată închiriez, bae, absolut separat liniște curățenie perfectă, str. Franklin 6. (Etaj II). 176

CAMERA mobilată confortabilă cu acces bucătărie și bae se caută între Bulevardul Carol și str. Traian, poate fi în apropiere de aceste străzi. Oferte sub „foarte curat" la Administrația ziarului 44 K. 184

CAMERA mobilată de închiriat, Rahovei 5 (Pasajul Nirescher), scara C, etajul II. 88

CAMERA elegant mobilată electrică, teracotă, Popa-Tatu 21. 49

CAMERA mobilată baie, intrare separată stradă închiriez eftin. Sfinții Voevozi 33. 46

CAMERA mobilată mare goală Victoriei 50, calorifer, scara A. Grigorescu. 12

PENSIUNI

5 lei cuvântul

IAU in pensiune fetiță sau d-ră modestă foarte convenabil. Sârbească 22 (Pache). 57

IMPRUMUTURI și ipoteci

4 lei cuvântul

AVANSAM bani pentru hăinărie bărbătească uzată, eventual cumpărăm „Manchester", Colței 27. 6417

2000 caut dobândă 550 restitui 850 lunar garanție Polița 6000 firmă înregistrată. Ziar garantat 38 K. 151

Pierderi. Dispariții

5 lei cuvântul

AM PIERDUT Portvizitul in mașina 6. Găsitorul este rugat oprind banii să restitue actele la adresa Dumitru Lăpas, Str. Carpați 19. 87

PERDUT un pachet cu plagarde de cinema și o piesă de fontă între Piața mare—Calea Victoriei, găsitorul le va trimite la cinema Ceaușu Cheajna. Va primi recompensă. 25

DIVERSE profesionale. Asociații

4 lei cuvântul

FINANCIARE, LOTERII, etc.

7 lei cuvântul

ASOCIAT caut 40.000 capital garantat lunar 6000. Ionel, Berzei 68. 43

ASOCIAT 200—4000 caut pentru parcelarea teren eventual ocupația personală bine retribuit capital absolut garantat. Adresa ziar 31 K. 120

BODEGA Brevet edecuri predau vad vechiu condițiuni avantajoase Dorobanți 102. 142

„SAFETY FIRST"

Nu e numai lozinca englezului ci și a vieții in general. „Siguranța mai presus de toate". Dobândiți siguranță prin higienă cumpărând

PRIMEROS...?

fabricat neîntrecut până azi în finețe și calitate. Se obține în toate farmaciile, drogueriile și parfumeriile mai bune din țară. 2779

BLANAREASA vulpi, crăvăți, garnituri haine, execut convenabil Grünberg, Horațiu 8 (Popa Tatu). 8

BOLI Femei, reguli dureroase întârzieri, operațiuni Doctor Rosman Bulevardul Carol 21 Etaj. 6408

BOLNAVI, bolile, rănile toate oricum numite, vindecă radical acința cărții — lei 120 — geniului Kuhne, sanatoriului kuhnist — medical primește bolnavi interni, externi, provincia prospect gratis. București, strada Principatele-Unite 30. Citiți aici trei duminici trecute lămurirea vindecărilor — minuni, 2 duminici imediat trecute raportul sifiliticilor terțiari vindecați, trecuți 20 ani, pacienții astăzi tari, voinici, copii sănătoși în liceu, duminica viitoare, rapoarte, certificate de vindecare noui, felurite lămuriri. 6278

CAUT asociat sau se vinde Pensiune de primul rang în apropierea Teatrului Național, Ziar Pensiune 10 K. 38

DAU fetiță de 4 luni de suflet sănătoasă Str. 13 Septembrie No. 101. 73

CONSULTAȚIA Lei 50 redus 40. Boli Interne. Femei. Urinare. Sifilis. Nas-Gât-Urechi. Analize. Raze. Institutul Medical, Sfânta Vineri 3 (Sfântul Gheorghe). 6424

CAUTAM Doamn-ă pensionari asociat-ă conducere Bodegă-Băcănie. Capital necesar 40—50.000 asigurat. Adresați Băcănia str. Popa Tatu 22. 125

ESENȚA de oțet, salicil Bayer, muștar boabe, hârtie pergament, Celofan la Drogueria Sfântul Gheorghe colț Bărăției unu. 126

GENȚI moderne începând lei 50 până lei 600 precum ciorapi și mănuși vinde preț fabrică Roxy. Lipscani 54. 6371

ILONA Coafor de Dame, Str. Regală 6. Ondulațiuni Permanente Lei 250. Vopsitul Părului Lei 150. Bacșișul Desființat. 179

LEMNE pentru iarnă 550 mia tăete transportate vinde str. Vaselor 29, prin Moșilor, telefon 236/19. 6394

MIERE salcâm, recoltă nouă făina renumită Müller. coloniale eftine la Consumul Capitalei Piața Bibescu Vodă (Poarta principală) 6374

NUCI curățate albe, jumălăți, engros, detail la Consumul Capitalei Piața Bibescu-Vodă 6375

PERDELE cuverturi, fețe de mese in toate genurile lucrate de mână artistic găsiți la Expoziția de Perdele strada Lipscani 53 etaj I. Intrarea prin cinematograful Roxy. 6087

PREDAU parfumerie vad bun drogherie chirie capital mic. Ziar 37 K. 148

PINGELE cutocuri dame 50, bărbătești 60, reparațiunile mici gratuite, execută elegant garantat 4 luni numai „Stamate" Logofătul Nestor 8, Telefon 3.46/15. Bicicliști autorizați servesc acasă grabnic. 139

PREDAU tutungerie plin centru. Adresați Elena Cuza 30. Zamfirescu. 6370

ROCHII elegante 400 mantouri urgent, str. Stroescu 26 Bis (Foișorul foc). 72

RATE 400 lunar. Aconto 500, comandați costume fine, Victoriei 170. 150

SOBE eftine, fine, Hornul, repară defecte coșuri curăță Moșilor 47, telefon 360/23. 132

SANATORIUL doctorul A. Antoniu Kiseleff, face cunoscut suferinzilor de astmă, bronșită, guturai cronic, că ședințele de aer comprimat și inhalațiuni (cura Reichenhall, Eins) au început Tarif redus. 6307

ZUGRAVELI și vopsitorii execut în stil modern cu prețuri convenabile, Sas Francisc, str. Batiștei 36. 318

CĂSĂTORII

5 lei cuvântul

BUCOVINEANCA frumoasă cinste ireproșabilă 36 ani dorește mariaj intelectual 45—50 ani. Răspuns ziar sub Bucovineancă 11 K. 41

DOAMNA 30 ani brunetă simpatică funcționară Stat 4000 lunar, loc de casă și gospodărie complectă dorește căsătorie corespunzătoare. Ziar 4 K. 11

LICENȚIATA Profesoară definitivă, frumoasă, ceva numerar, dorește căsătorie ofițer (căpitan, maior) medic sau inginer. Ziar 5 K.

LOCOTENENT artilerie 30 ani dorește căsătorie domnișoară-doamnă cu casă și venit. Ziar 20 K. 70

PROFESOARA licențiată litere etate 30, numerar 200.000, doresc căsătorie ofițer stabil București. Ziar 34 K. 145

CORESPONDENȚE

5 lei cuvântul

DOAMNA tânără, societate, pentru conducerea menajului moșier tânăr, caut. Ionescu, Bulev. Carol 5. Etaj. 45

MADY. Regret. Dacă vin și „căpitanii"?! Dyma. 4

RICA scump și negru primit liniștit lupt sâmbătă salutări I. 91

18 AUGUST 1932 vin Capitol azi ora 5. 117

21 DECEMBRIE. Foarte mișcat de rândurile tale. Doresc scrisoare mai detailată. Rară afecțiune. 109

Prețul abonamentului la ziarul UNIVERSUL este:
Lei 750 pe un an
„ 380 pe 6 luni
„ 200 pe 3 luni
„ 80 pe 1 lună
Abonamente se fac la 1 și 16 ale fiecărei luni

BAILE de IOD ELECTRICE SANATORIUL Dr. SMARANDESCU Str. Buzești 14 Buc., tel. 18/34, al XXIII sezon de vindecări, boalelor cronice, rheumatice, artritice, nervoase, de sânge, de femei, etc. Săracilor prețuri de binefacere, cons. gratis