Anul al 56-lea 12 Pagini EXEMPLARUL În Țară: 3 Lei În Străinătate: 6 Lei 12 Pagini Nr. 227 Luni 21 August 1933

Taxa poștală plătită în numerar conform aprobării Dir. G-le P. T. T. No. 120228/932

ABONAMENTE IN ȚARA Lei 200 pe 3 luni Lei 380 pe 6 luni. Lei 750 pe 12 luni. O lună Lei 80 In străinătate în raport cu tariful poștal și valuta

FONDATOR: LUIGI CAZZAVILLAN

UNIVERSUL

CELE DIN URMA ȘTIRI DIN LUMEA INTREAGA, TELEGRAFICE ȘI TELEFONICE

REDACȚIA ȘI ADMINISTRAȚIA: BUCUREȘTI, STR. BREZOIANU No. 23-25

CENTRALA TELEFONICA A ZIARULUI are numerele: 3-1370, 3-1371, 3-1372, 3-1373, 3-1374, 3-5643.

ABONAMENTE LA „VESELIA" „UNIVERSUL COPIILOR" ȘI AL TINERETULUI" ZIARUL CĂLĂTORIILOR Câte 220 Lei pentru 12 luni în țară

DIRECTOR: STELIAN POPESCU

Inarmările Germaniei de eri și de azi

Presa engleză atrage atenția asupra pericolului ce-l prezintă pentru pacea europeană înarmările Germaniei sub regimul hitlerist.

In realitate, aceste înarmări nu datează dela instalarea la putere a partidului d-lui Adolf Hitler. Actualul cancelar continuă politica predecesorilor săi, — atât în direcția înarmărilor, cât și împotriva tratatelor.

Conducătorii Reich-ului n'au respectat niciodată clauzele militare ale tratatului dela Versailles. Dacă efectivul fostei armate imperiale a scăzut la 50.000 de oameni, în Februarie 1920, în schimb s'a creat o nouă armată — *Reichswehr*-ul — care, la aceeaș dată, a avut un efectiv de 370.000 de oameni. In același an s'a reînființat fostul serviciu al marelui stat major sub noua denumire: „direcția armatei".

Forțele polițienești, destinate să asigure menținerea ordinei în interior și paza frontierelor, au fost și ele constituite în unități puternice militare; iar guvernele din Berlin au încurajat și subvenționat asociațiunile patriotice cunoscute sub numele de *„Stahlhelm"* (căștile de oțel), *„Frontbann"*, *„Reichsflagge"*, *„Bund Oberland"* ș. a., cu scopul de a pregăti tineretul german în vederea viitorului război.

Totuși, Germania s'a considerat dezarmată și amenințată în insăși existența sa. Ea s'a plâns că situația ce i-a creat-o tratatul dela Versailles este „intolerabilă", în mijlocul celorlalte state „puternic înarmate" și a cerut, mai întâi, înlăturarea controlului militar interaliat și apoi egalitatea de drepturi în materie de înarmări.

Numai Franța s'a opus, demonstrând falsitatea tezei germane; dar cum celelalte puteri vecine sprijineau teza guvernului din Berlin, ea a fost nevoită să renunțe la controlul militar și să evacueze Renania înainte de termenul fixat prin tratat.

Concesiunile benevole, pe care le-au făcut puterile din fostul grup al Înțelegerii, Germaniei, n'au satisfăcut guvernul din Berlin.

Germania vrea să dispună de libertatea desăvârșită în materie de înarmări, prin desconsiderarea clauzelor militare ale tratatului dela Versailles.

Cu spiritul lor metodic, cu voința lor tenace și afirmată, cu patriotismul lor colectiv și cu sentimentul slăbiciunii foștilor învingători, germanii au reușit să organizeze un corp de ofițeri, activi și de rezervă, bine pregătit; o armată cu efective importante, excelent instruită, înzestrată cu armamentul modern.

Doctrina „direcțiunii armatei" este aceeaș, ca și a fostului mare stat major vilhelmian: ofensiva.

Totalul cheltuelilor militare ale Reichului, în anul 1931/32, s'a ridicat la suma de 1.599.000.000 de mărci; iar întreținerea normală a unui soldat în armata germană a fost de 1.200 mărci în 1913 și de 24.000 mărci, în 1930.

Iată situația din Germania în ajunul venirii la putere a șefului partidului național- socialist. Ce a făcut Hitler, cancelarul atot puternic al Reich-ului III?

A dat un nou și puternic impuls politicii tradiționale germane, organizând toate forțele națiunii în vederea refacerii și revanșei.

Cine a descoperit abia acum elementul „alarmant" în politica Germaniei, dovedește că a ignorat cele ce s'au petrecut dela 1919 până la 1932, sau a fost victima unei iluziuni.

Memoriile lui Stresseman fac dovada că Germania — indiferent de numele conducătorilor săi — urmărește de la 1919 până azi, aceeaș politică: întărirea forțelor armate și revizuirea tratatului dela Versailles.

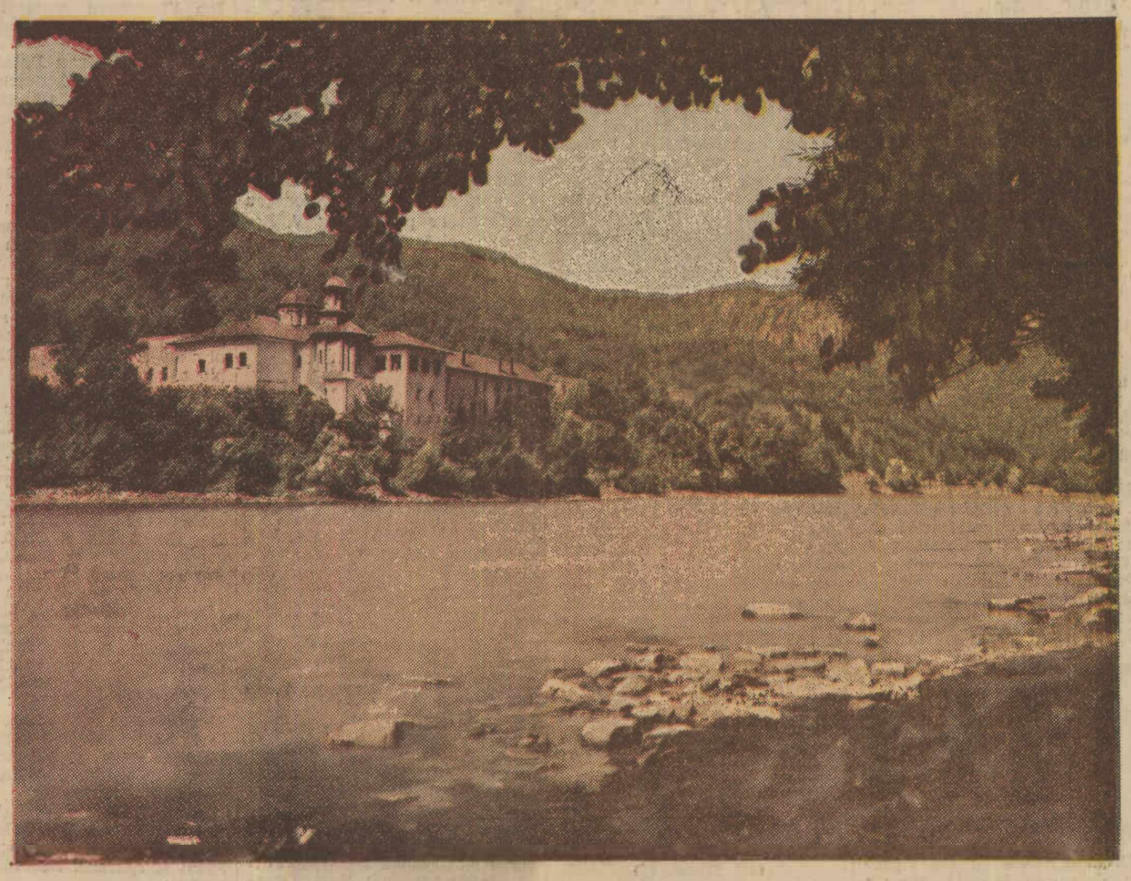

(Foto Alex. Petit,

Mânăstirea Cozia

O teză antipatriotică

„Errare humanum est, perseverare diabolicum..."

Ziarul „Indreptarea" adaugă un „post-scriptum" la articolul publicat zilele trecute sub titlul: „Revizuirea tratatelor". Trecând problema revizuirii din domeniul teoretic, în cel „pragmatic", autorul anonim al „post-scriptum"-ului crede că a descoperit „un caz de revizuire efectivă", care ar ilustra... „cum nu se poate mai bine principiile puse în articolul amintit cu privire la intangibilitatea tratatelor"!

Iată „cazul":

Prin art. XXXII din statutul Dunării s'a prevăzut crearea unui serviciu technic și administrativ special al Porților de fier și stabilirea administrației centrale a acestor servicii la Orșova; iar prin protocolul final încheiat, în comun acord de plenipotențiarii Iugoslaviei și României, s'a stabilit următoarele: sediul principal al administrației să rămână la Orșova și serviciul lucrărilor, să fie instalat la Tekija, pe teritoriul statului iugoslav!

Concluzie: tratatul a fost revizuit, deci, principial și pragmatic, tratatele nu sunt „intangibile"!

Cazul citat n'ar prezinta nicio importanță, dacă „Indreptarea" nu l-ar fi amintit cu scopul de a reveni asupra tezei nenorocite a revizuirii tratatelor. Autorul anonim dovedește că nu e familiarizat cu dreptul internațional și nici cu interpretarea tratatelor și a acordurilor speciale.

Clauzele relative la Dunăre formează capitolul II din secția II (Navigațiune) a tratatului dela Trianon. Niciuna din aceste clauze n'a fost modificată. *Așa dar, nu poate să fie vorba de revizuirea tratatului dela Trianon, ci de un acord special între Comisiunea internațională, Iugoslavia și România, însoțit de un protocol în legătură cu statutul Dunării.*

Condamnabilă este însă atitudinea acestui ziar, care, sub pretextul unui protocol rău interpretat, trage concluzia absurdă, că România și aliata sa, Iugoslavia, ar fi procedat la... revizuirea tratatului dela Trianon și deci nu mai putem invoca principiul intangibilității tratatelor aplicate!

Cum presa italiană, maghiară și bulgară a reprodus articolele din „Indreptarea", atribuindu-le d-lui mareșal Averescu și le-a însoțit de comentarii, o lămurire în această chestiune este necesară. Niciun partid politic național nu admite teza revizuirii, opusă intereselor statului și ale poporului românesc.

Un automobil cu cheflii se dă peste cap la Băneasa

— O doamnă grav rănită, iar domnii dispar... —

Mercuri noaptea, la Băneasa, în dreptul restaurantului „La doi lei", s'a întâmplat un accident de automobil, de pe urma căruia a fost rănită grav d-na Rozica Ionescu, din bulev. Carol 22.

Această d-nă, despărțită de soțul ei, funcționar, trăia în prietenie cu Costică Vasilescu din Băneasa.

Ambii, însoțiți de Vasile Zigheru, șef al unui garaj Nash, Nicolae Ionescu din str. Căpitan Cocărăscu 90 și Ilie Negrilă, din str. Mieilor 31, au petrecut până la 11 seara la restaurantul „Gogu" din piața Romană.

Apoi, cum Ilie Negrilă e proprietar de automobil, au pornit să se plimbe cu mașina la Băneasa.

Conducea Vasile Zigheru, care era însă binișor amețit.

Când au ajuns la Băneasa, la locul indicat mai sus, automobilul a intrat cu roțile într'un șanț, s'a dat peste cap și a rămas pe-o coastă, cu două roți în aer.

Bărbații s'au ales toți cu sgârieturi și răni ușoare.

D-na Ionescu și-a fracturat însă un picior și s'a ales cu grave răni la cap, la gât și la un umăr.

Doi din bărbați, Ilie Negrilă și Nicolae Ionescu, au ieșit repede de sub sfărâmături și s'au făcut nevăzuți.

Ceilalți doi, în primele momente, s'au grăbit să-i urmeze — încât victima a rămas în nesimțire și fără nici un ajutor.

Abia mai pe urmă au scos-o trecătorii de sub sfărâmături.

Toate aceste fapte au fost stabilite de șeful postului de jandarmi Băneasa, d. plutonier major Ștefan Nițu, care a sosit numaidecât la locul nenorocirii și, după ce a transportat pe rănită, cu un automobil, la spitalul Filantropia, a făcut anchetă.

D-na Rozica Ionescu, deși e încă în stare gravă și nu poate vorbi, se crede că va scăpa cu viață.

Automobilul care s'a răsturnat era un Ford limuzină, și purta numărul de probă 7756.

M. S. Regina Maria s'a înapoiat în țară

Sinaia, 18 Aug.

Astă seară, cu trenul rapid dela ora 16.51 a sosit, venind din străinătate, M. S. Regina Maria a României, împreună cu arhiducesa Ileana, arhiducele Anton de Habsburg și micul arhiduce Ștefan, fiul Alteților Lor, însoțiți fiind de d-na Lahovari, doamnă de onoare și de d. col. Sardenik, aghiotant regal.

Pe peron au fost întâmpinați de M. S. Regina Elisabeta a Greciei, de doamnele de onoare Mavrodi, Procopiu și Cantemir, precum și de d-nii gen. Ilasievici, d-nii col. Drosso și dr. Mamulea.

In automobile înalții oaspeți s'au îndreptat spre castelul Pelișor.

*

M. S. Regina Elisabeta a Greciei a sosit astă noapte cu trenul 23, la care se atașase un vagon regal.

M. S. Regina Elisabeta a debarcat din vagon astăzi dimineață la ora 9.20, fiind întâmpinată pe peron de d-na Procopiu, doamnă de onoare, d. col. Drosso și d. comandor Fundățeanu aghiotant regal.

Iridenta bulgară revoluționează Dobrogea

— Ce se ascunde în dosul unei escursiuni în Bulgaria.— Exaltarea terorismului și iredentismului bulgar.— Ministerul de interne să ia măsuri urgente

Se petrec dela un timp fenomene pe care oficialitatea noastră le ignorează sau caută să le ascundă opiniei publice, fără a-și da seama de tot răul pe care-l poate aduce țării și opiniei publice această concepție de guvernământ.

Sosirea recentă a d-lui Herriot, la Sofia, a fost prilejul unor puternice manifestațiuni iredentiste, îndreptate împotriva noastră. Societățile teroriste și naționaliste bulgărești au organizat demonstrațiuni cât mai impresionante prin caracterul și numărul participanților, demonstrațiuni în care România a fost prezentată șefului partidului radical francez ca un bastion al barbariei și tiraniei și ca cea mai sălbatică asupritoare a „Dobrogei bulgare".

In loc să ia atitudinea dictată de interesele și demnitatea națională, și să reacționeze cu energie, guvernul nostru s'a mulțumit să învălue în tăcere toată această manifestare anti-revizionistă bulgară și de care, „Rador"-ul oficial n'a amintit nimic. Este îmbucurător însă că în fața acestui sistem de dezarmare morală, opinia noastră publică reacționează conștient și energic și-și organizează singură rezistența și apărarea patrimoniului național.

UN MEMORIU AL COLONIȘTILOR DIN DUROSTOR

Ne aflăm în posesia memoriului pe care populația românească din Silistra și jud. Durostor l-a înaintat de curând ministerului de interne, asupra noilor operațiuni ale *V. D. R. O.-ului* bulgar (organizația teroristă a societăților iredentiste dobrogene). Semnatarii acestui memoriu însuflețit, — cele câteva sute de cetățeni fruntași, — demască ministerului de interne operațiunile și scopurile primejdioase care se ascund în dosul unei pretinse „escursiuni de plăcere", organizată în Bulgaria de un oarecare Leiba Gherson Zimăl — evreu, cu pașaport polonez — improvizat ziarist în Călărașii din Ialomița, cu complicitatea iredentistului Ștefan Pencoff, deputatul minorității bulgare din Cadrilater.

Aceștia, organizaseră pentru zilele de 5, 6, 7, 8 și 9 August, — deci în perioada comemorării luptelor dela Mărășești, — o escursiune în Bulgaria, la care se înscriseseră peste 750 de bulgari, banii înscrierilor încasându-se prin Banca de Credit Dunărean din Silistra a lui Ștefan Pencoff.

Cunoscând substratul politic al acestei pretinse escursiuni de plăcere, populația românească a protestat energic, cerând forurilor guvernamentale interzicerea ei.

Protestul era pe cât de oportun pe atât de întemeiat. Se arăta cu dovezi, cum motivul real al acestei escursiuni este indoctrinarea bulgarilor din Cadrilater cu iredentism și punerea lor în contact intim cu societățile teroriste și iridente V. D. R. O și D. R. O., ale căror organizațiuni sunt concentrate și activează intens la Varna și Rusciuc. Se amintea iarăși, ofensa făcută anul trecut celor câțiva români cari au avut naivitatea să participe la o escursiune similară, când populația bulgărească din Varna și Rusciuc nu s'a mulțumit să spargă geamurile consulatului nostru, dar în ura ce ne-o poartă, a mers până la insultarea în public a ofițerilor români cari făceau parte dintre escursioniști.

Impresionat de energia și justețea acestui protest, guvernul a interzis, și pe bună dreptate, escursiunea din anul acesta proectată în primele zile ale lui August.

UN DOCUMENT REVELATOR

Spre surprinderea generală, alaltăeri au apărut însă noui manifeste, tot în limba bulgară și prin care populația din Cadrilater este înștințată că escursiunea *„nu a fost oprită de autoritățile românești, ci numai amânată pentru ziua de 24 August".* Manifestele îndeamnă în consecință populația bulgară să cumpere dela banca d-lui Pencoff, „cât mai grabnic bilete, întrucât, în ajunul plecării, biletele se vor vinde cu 600 lei, în loc de 420".

Datorită vigilenței coloniștilor macedoneni, s'a putut procura manifestul tipărit de biroul extern al V. D. R. O.-ului spre a fi împărțit escursioniștilor bulgari, cari ar fi participat la această escursie, manifest care a fost înaintat ministerului nostru de interne, pentru valoarea lui documentativă odată cu memoriul.

CE VOR BULGARII

Manifestul, adresat fraților bulgari dobrogeni, începe cu invocarea tratatelor nedrepte *„care ne-au despărțit și aruncat la voia întâmplării".*

(Continuare în pag. 2-a)

Ungaria furnizoarea de grâu a Italiei

Roma, 18 (Rador). — **D. Fabinyi, ministrul de comerț al Ungariei, care se află la Roma dela 3 August, a plecat astă seară spre Budapesta.**

Vizita la Roma a d-lui Fabinyi a urmat imediat după vizita d-lui Goemboes, astfel că în negocierile pe care d. Fabinyi le-a dus, d-sa a discutat numai chestiunile technice, deoarece toate chestiunile politice au fost discutate de d. Goemboes.

Se pare că Italia este dispusă să absoarbă anual întreaga producție de grâu a Ungariei, care va lua astfel rolul de mare furnizoare a Italiei.

Grupul sportiv iugoslav a vizitat eri palatul „Univ ersului"

Turburările din Cuba

Entuziasmul mulțimii la Havana, după comunicarea știrii despre demisia președintelui Machado

PERSONALITATEA

de Z. SANDU

„Spun popoare, sclavii, regii,
Că din câte'n lume avem,
Numai personalitatea
Este binele suprem".

Adevărul exprimat atât de lapidar în versurile lui Goethe, îndrăgite și traduse de Eminescu își află cel mai înalt rost în procesul devenirei omenești. Doar din adâncimile misterioase ale personalității răsare acea putere de inrâurire, care aprinde, purifică, birue și cucerește.

Personalitatea este sufletul învățământului, propriul lui etos, electricitatea lui, despre care nu știi de unde vine, dar care are, ca și izvoarele din adâncimi, o istorie a alcătuirii sale [1]).

Să vedem ce istorie are alcătuirea personalității!

Nu știm ce suntem! Scântei de lumină veșnică încătușate în haina materiei vremelnice. Intrăm în lume, în nemărginita concurență de lucruri, ființe și fenomene, intrăm înzestrați cu fel de fel de însușiri ce așteaptă clipa trezirii la viață. Ele zac, necunoscute, în ființa omenească, asemenea bogățiilor ascunse în sânul țării noastre binecuvântate. E zestrea părinților și strămoșilor noștri. Ea e veșnică. Trece din neam în neam, din generație în generație.

Abia ce ne înfăptuim în lumea lucrurilor și a fenomenelor, abia coborîți în viață, și natura, această mamă bună și plină de dragoste, ne îmbrățișează cu mulțimea ei de forme strălucitoare, cu culorile ce se țes în lumină și se topesc în umbre, cu albastrul cerului, cu verdele câmpurilor, cu trandafiriul zărilor, cu murmurul apelor și cu sbuciumul muncii de fiece zi. Natura, prin formele și luminile ei, prin cântarea apelor și freamătul codrilor, stăruie să ne trezească simțurile și prin simțuri să se furișeze în suflet spre a-l desvolta și a-l impodobi.

Dar imaginile lumii, cari intră în suflet, nu sunt egal de frumoase și în aceeaș măsură de bune. Ele se îmbulzesc într'o învălmășeală cumplită asupra neputinciosului copil, abia coborît în limanul vieții, trezindu-i instincte ancestrale și porniri nebănuite. Cea mai deslușită dorință ce copleșește copilul fraged, e de a stăpâni totul și de a ști totul. Il îndeamnă dorul de a trăi.

Neputincios de a se instăpâni asupra lumii ce-l înconjoară, omul, ajuns stăpân pe variațiile naturii, trebue să vină în ajutorul copilului. Mâna și mintea omului trebue să introducă ordine în norodul de influențe ce se desprind din lumea din afară, iar orânduirea și aranjarea aceasta se numește creștere.

Prin creștere, noi ne silim să nobilităm instinctele, să înăbușim pornirile nerânduelii, să întărim energiile pozitive și să le îndrumăm spre mai bine, mai frumos, laturile de lumină ale vieții.

Dela strămoși și părinți aducem în sânge o mulțime de însușiri și bune și rele. Ele, trezite la viață, cresc, se desvoltă și alcătuesc eul nostru, — mare și cumplit domn acest eu, — formează individualitatea noastră: suma tuturor însușirilor bune și rele.

Omul, în cursul veacurilor, a făcut o mulțime de observații și experiențe, cheltuind energii formidabile spre a se face stăpân pe lumea ce-l înconjoară. Numai târziu de tot, s'a gândit la sine, să-și cunoască ființa proprie. Multe îmbrânceli a trebuit să îndure și multe rătăciri să facă, spre a se pătrunde de lumina adevărului, că legile vieții noastre, ale fericirii noastre, isvorăsc din ființa noastră. Cercetând aceste legi, omul nu s'a oprit la creșterea individualității, ci stăruința i-a fost să treacă în împărăția luminii, în împărăția personalității, a binelui suprem. E o împărăție mai restrânsă, dar plină de soare inviorător.

Individualitatea se compune din totalitatea însușirilor moștenite și însușite de pe urma mediului, din porniri bune și rele; personalitatea se infiripă numai din aptitudini luminoase, din ce-i frumos și bun în ființa noastră. Pentru acest motiv ne învață Goethe, prin rostirea atât de frumoasă a lui Eminescu, că ea, personalitatea, este binele suprem al omenirii.

Dar cum să putem noi, robi ai grijii de mâine, să devenim personalități, să ne instăpânim asupra binelui suprem?

Cerința de căpetenie este **cunoașterea ființei noastre.** Să ne cunoaștem pânza sufletului, umbrită de visuri și înflorită de doruri. Și-i o trebuință inexorabilă, să ne cunoaștem părinții și strămunii, să ni-i cunoaștem din felul lor de viață, din faptele lor bune și rele. Din ele ne grăiesc virtuți ori slăbiciuni și ne îngădue să bănuim ce fel de calități am moștenit și ce fel de scăderi ne turbură sângele. Dar din această cunoaștere răsare și un indemn, o datorie imperativă, de-a cultiva tot ce-i frumos, generos și bun în ființa moștenită dela strămoși și a înăbuși tot ce-i rău, toate însușirile rele ce ni le-au infiltrat în suflet vremurile grele și neamurile străine. Și avem multe virtuți strălucitoare, energii sufletești și morale în trecutul nostru. „La ce neam mai putem găsi atâta avânt de vitejie generoasă, atât sacrificiu, atâta dragoste de glie, de limbă și de lege, atâta însuflețire pentru ce-i frumos, pentru adevăr, ca la strămoșii noștri? Bisericile, risipite pe întinsul pământului românesc, ne grăiesc prin limba formelor armonioase și suple, de tăria credinții, icoanele și crucile din marginea drumurilor ne învață să ne supunem legii sacrificiului suprem, ce au adus părinții noștri în ceasuri de grea cumpănă. Șelimbărul, cu troița pe movilă, ne arată jertfa pentru unitatea neamului. Și apoi cântecile, furate din armonia codrilor și murmurul apelor, ne destăinuiesc sufletul străbunilor, care vibra ca harpele eolie, când venea, în atingere cu frumusețea și măreția naturii.

Dar în aceeaș măsură trebue să cunoaștem și lumea ce ne înconjoară. Nu pentru a ne ști adapta, adaptarea e principiul vieții animalice, — ci pentru a te opune cu îndârjire răului, a-ți călca în picioare binele personal, ridicându-te peste tine, a lupta cu vitejie pentru sugrumarea păcatului, tie chiar și cu sacrificiul materiei.

Amintesc o povață dată de un profesor neamț, cu privire la formarea personalității. Eu întâmpin, zice dânsul, clipă cu clipă, o mulțime de fenomene, de lucruri și arătări, tot ce-mi este dat să întâmpin prin determinismul fizic. Intâmplările acestea le cern prin sita minții, pe cele de preț le rețin, le cultiv, manifestând în fiece moment o voință hotărîtă de a străbate spre bine. Intâmplările de mai puțină valoare le desconsider, și ele se îmbracă în umbră și mor. Pe cele luminoase, pentru a trăi, le leg una de alta, țesând astfel, la războlul vremii, haina divină a ființei mele, personalitatea. Aceasta nu se va putea murdări, nici în vâltoarea poftelor și nici în viforul ispitelor, ea rămâne sáru-

[1]) Dr. Adolf Mathias: Pedagogia practică, trad. de G. Bogdan-Duică, p. 17.

(Continuare în pag. 2-a)

ASIGURAREA „FRANCO-ROMÂNĂ"
Bucureşti, Griviţei 23. — Fondată 1920 (M.O. 182-1920)

ASIGURAREA „FRANCO-ROMÂNA"
CUPON
N-rul 1-10
20 Aug. 1933

10 cupoane, dimpreună cu lei 20, dau dreptul la o asigurare A. M, „UNIVERSUL", **grupa copii şi şcolari,** de lei
20.000
cu un număr de premii de 10.000 lei şi 2 numere de premii de 5000 lei
Tragerea la 1 Septembrie 1933
separat de a celorlalţi asiguraţi

Căldurile au pustiit oraşele
CE FAC VEDETELE NOASTRE ?
O puteţi afla citind ultimul număr al reviste
„Ilustraţiunea Română"
care mai publică :
CASE CU STAFII : Există strigoi ?
O noutate pariziană : **CURSE DE GANDACI**
CUM MOR EROII!
Continuarea marelui reportaj „Pe urmele eroilor"

Ruperea acordului petrolifer mondial

Ploeşti, 18 August

Nu de mult timp, acordul petrolifer mondial a fost rupt.

Pentru a se vedea care este situaţia acestei industrii în urma rupturei şi mijloacele cari ar duce la o ameliorare a situaţiei, ne-am adresat d-lui inginer G. Ormazu din industria petroliferă, care ne-a spus următoarele :

„Situaţia petrolistilor români în ultimul acord mondial a fost analogă cu situaţia aceluia ce în limbajul glumelor e caracterizat „fraer".

Am fost măguliţi peste măsură că ne-au poftit la masă „miliardarii", dar am avut situaţia musafirului uluit. Am semnat un acord în consecinţă. Urmările şi durata acestui acord avorton s'au văzut ! In timp ce noi ne supuneam cu stricteţe clauzelor acordului, americanii, prin cei 40 la sută de recalcitranţi fericiţi, deblocau stocurile petrolifere şi justificau într'un tempo nevoia acordului încheiat.

Şi iată că, acordul rupt, revenim încă odată la ceeace trebuia şi trebue să facem:

Inainte de a ne încadra în interesele internaţionale, să satisfacem interesele industriei şi capitalul nostru naţional.

In industria noastră petroliferă, capitalul naţional şi viaţa industriei naţionale e bruscată, secătuită şi nimicită de capitalurile străine.

Credem că mica industrie de petrol naţională are dreptul să trăiască în ţara ei, pentru că:

1. A riscat inceputurile acestei industrii azi aşa de mănoasă pentru societăţile mari;
2. Pentrucă e autohtonă;
3. Reprezintă adunarea capitalurilor active ale ţării, dornice de productivitate raţională şi independenţă;
4. In ceasuri grele, ea e pivotul şi rezultatul necesităţilor naţionale;
5. Ocupă şi dă mijloace de existenţă unui număr apreciabil de oameni în funcţiunile petrolifere tocmai prin faptul independenţei acestor înghebări şi
6. Desfiinţarea ei ar insemna în interior monopolul particular al petrolului românesc în slujba unor grupări străine cu totul de nevoile şi aspiraţiunile noastre.

Exploatările mici din România, îngenunchiate de societăţile mari, sufocate de multiplele greutăţi ce le apasă: fiscalitatea excesivă, preţuri dezastruoase ; aceste exploatări îşi macină eforturile şi-şi ruinează munca şi capitalurile.

Societăţile mari au bilanţuri înfloritoare nu datorită desfacerii produselor lor la consumul intern. Baza lor de belşug o formează exportul graţie multiplelor legături şi posibilităţi de cari dispun şi bine înţeles exploatării mederne perfect utilată şi ştiinţific înzestrată a şantierelor lor.

Să se creeze pentru acoperirea consumului intern de ţiţei şi derivate un organ special — un oficiu — care să dejie controlul acestui consum.

Din acest oficiu creat cu concursul si îngăduinţa statului, va trebui să facă parte cel puţin un reprezentant al său, căruia i-ar incumba sarcina să mărească şi să lărgească activitatea celor mici.

Oficiul va fixa la intern un preţ al produselor, aprobat de Stat.

Pentru produse se va putea fixa o scară cu oarecari avantajii pentru consumatorul agricol (pentru tractoare, etc.) faţă de automobilistul amator.

Pentru acoperirea nevoilor consumului intern, acest oficiu ar întrebuinţa redevenţele Statului, producţia expoatărilor mici şi mijlocii până la o cotă de 10 vagoane pe zi, restul fiind acoperit de societăţile mari în proporţia importanţei, dând însă la intern în orice caz cota minimă de 10 vagoane pe zi.

Printr'o comercializare atât de diferită a redevenţelor sale, li va fi posibil Statului să facă o degrevare fiscală, care să permită foloase mai mari micilor industrii din petrol, fără ca consumatorul să simtă o urcare de preţuri prea mare.

Oficiul preconizat mai sus, va îngriji ca consumul intern să ajungă la maximum. Va căuta ca puncte de desfacere la preţuri strict proporţionale cu depărtarea să se înfiinţeze în cele mai îndepărtate colţuri ale ţării şi va face propagandă pentru întrebuinţarea produselor petrolifere.

Este indiscutabil că oficiul va avea de luptat cu împotriviri diverse, dar va realiza importante câştiguri pentru Stat, va inviora industria noastră de petrol şi va salva micile industrii de petrol româneşti şi un număr considerabil de oameni ce-şi câştigă existenţa în cele.

C. N. D.

Câteva incidente la Dorohoi

Dorohoi, 17 August

Cu ocazia unui match de foot ball pe terenul sportiv „Macabi" din centrul oraşului, s'a produs o încăerare între câţiva tineri evrei şi creştini, în împrejurările următoare :

Sergentul Liteanu Mihai şi plutonierul Fecioru Dumitru din cercul de recrutare Dorohoiu, au fost loviţi de un grup de tineri evrei pe terenul sportiv unde se duseseră să asiste.

Poliţia fiind de faţă n'a luat nici o măsură pentru aplanarea conflictului.

Alt. caz : Alţi evrei, în seara de 14 crt., pe la ora 9, au pândit pe plutonierul Fecioru D., care insoţit de camaradul său plut. Rotaru Gh., se intorceau spre casă, şi prin dreptul străzii Spiru Haret, au tăbărit pe neaşteptate asupra lor doborindu-i la pământ şi călcându-i cu picioarele.

La strigătul de ajutor al victimelor, au venit gardienii publici Palamaru, Grecu şi comandantul lor Ohaci, dar aceştia in loc să ia măsuri de arestarea măcar a o parte din agresori, s'au mulţumit să ridice victimele şi să le ducă la oficiul poliţiei spre a da declaraţii.

Desvoltarea turismului in Austria

Viena, 18 (Rador). — Secretarul de stat al turismului publică o dare de seamă asupra mişcării turistice in Austria, in cursul lunii Iulie.

Din această dare de seamă rezultă că insemnătatea boicotului din partea Germaniei a fost exagerată, deoarece vizitatori din alte ţări au inlocuit pe cei din Germania, punându-se astfel bazele unei noui desvoltări a turismului in Austria.

Iridenta bulgară revoluţionează Dobrogea

Urmare din pag. I-a

In el se glorifică in primul rând pe „Ştefan Caragea", cel născut în „Dobrogea de aur" simbol al luptei pentru renaşterea şi libertatea Bulgariei, capitol care se inchee cu următorul indemn de un patetism ridicol :

„Rugati-vă Dumnezeului bulgăresc să grăbească invierea şi libertatea Dobrogei jefuită şi ocupată".

După o apologie a mândriei şi spiritualităţii bulgăreşti, in care iredentiştii dela Varna şi Rusciuc nu se sfiesc să afirme intre alte enormităţi şi insulte şi pe aceea că au dat românilor *„legea creştină şi cultură umană"(?)*, se dă bulgarilor dobrogeni sfaturi cum trebue să se organizeze, spre a lupta la unirea cu patria mamă, de la care, *„bandele mizerabile româneşti au venit pe la spate şi ne-au răpit Dobrogea noastră scumpă".*

„Vorbiţi la fiecare ui despre Bulgaria — indeamnă manifestul, — şi opriţi pe oricare dintre voi de a vorbi româneşte! Toate puterile voastre intrebuinţaţi-le de a rămâne bulgari şi fiţi siguri că Bulgaria liberă nu va rămâne nepăsătoare şi vă va elibera de stăpânirea trădătorilor români şi a sălbaticelor bande macedonene".

REVIZUIREA TRATATELOR

„Revizuirea tratatelor dela 1918 — insistă manifestul, — este in curs! Ziua libertăţii se apropie, căci insăşi corupţia şi trădarea din administraţia şi armata românească va dărâma acest stat".

Manifestul, conceput in cei mai insultători termeni la adresa poporului şi a statului român, mai vesteşte ca foarte apropiată ziua *„când soldatul bulgar va manevra din nou in lung şi 'n latul Dobrogei bulgare".*

Finalul este indeajuns de concludent, pentru scopul real al pretinsei escursiuni de plăcere. El spune pe faţă :

„Astăzi, când noi cei liberi, sărbătorim ziua lui Caragea fiţi bine veniţi! Ingenunchiaţi la mormântul eroului nostru şi juraţi că bulgari v'aţi născut şi bulgari veţi muri pentru Dobrogea liberă a Bulgariei. Acest lucru va fi! Asta se va intâmpla! Ce inseamnă incă cei câţiva ani de robie? Nimic! Totul va fi al nostru, aşa cum a fost mai inainte!"

Manifestul este iscălit „Reprezentanţa V. D. R. O."-ului cu indicaţia: **Citeşte şi distruge!**

*

Am redat suficiente pasagii din manifestul incendiar, al iredentiştilor bulgari. In fata acestor dovezi, credem că guvernul va lua cuvenitele şi energicele măsuri impuse de gravitatea situaţiei, interzicând in primul rând escursia proectată pentru 24 August la Varna şi Rusciuc. Altminteri, populaţia din Silistra şi Durostor,—după cum solemn dar respectuos o declară in memoriul inaintat ministerului, — nu se va da in lături dela nici un sacrificiu, spre a cruţa ţării noulle umiliri şi loviturl pe care i le pregăteşte iredenta bulgară, care lucrează la revoluţionarea Dobrogei cu cinismul scelerăţilor şi ura fanatismului şovin.

Curier judiciar

Crimă din imprudenţă

D. jude instructor Gh. Oprescu, dela cab. 9 instrucţie, a lansat mandat de arestare impotriva lui Christache Eremia din Haglesti, Ilfov, pentru că in ziua de 16 August 1933, conducând camionul proprietatea lui Vasile Pantelimon, pe str. Lânăriei, a lovit cu oiştea pe copilul Nicolae Raciu, in vârstă de doi ani şi jumătate, trecând apoi cu căruţa peste corpul copilului.

Copilul a murit pe loc.

Infractori menţinuţi arestaţi

D. jude Oprescu dela cab. 9 instrucţie, a respins cererea de liberare, formulată de Elena Totpal, deţinută in preventie pentru furturi prin efracţie, de produse C. A. M., precum şi aceea formulată de Ilie Basarabeanu zis Mircea, debitant din com. Şerban Vodă, deţinut ca tăinuitor, intrucât, cu bună ştiinţă, cumpăra marfă de furat.

Accident

D. jude Gh. Stratulat, de la cab. 6 instrucţie, a dat ordonanţă definitivă pentru rănire prin imprudenţă, impotriva lui Ion Simcea, din str. Opanez 24, vatman la S. T. B., şi Coxandi Andrei, şofer al autobuzului Centrului de instrucţie aeronautic Pipera. Se impută celui de al doilea că eşind cu autobuzul din str. Ecaterina Teodoroiu pe str. Basarabiei, cu direcţiunea Buzeşti, n'a calculat timpul necesar cotiturii si s'a lovit astfel cu tramvaiul ce venea in plină viteză din partea opusă.

Din cauza loviturii, geamurile tramvaiului s'au sfărimat şi au fost grav răniţi pasagerii.

Dela chef, la crimă

D. procuror Manea a dat rechizitor definitiv pentru trimiterea in judecată, in stare de arest, a lui Gheorghe Ion Bogdan, pentru crimă. Numitul, in ziua de 5 Iunie a. c., aflându-se in cârciuma lui Damian Dimitrievici, a fost lovit din greşală, cu un scaun, de Gheorghe Popescu. Ameţit de băutură şi furios de lovitura primită, s'a luat după acesta şi când l-a ajuns, i-a dat o lovitură cu piciorul in abdomen. Lovitura a fost dată cu atâta putere, incât i-a cauzat moartea.

Dosarul a fost restituit cab. 8 instrucţie pentru redactarea ordonanţei definitive.

Lovituri cauzatoare de moarte

D. procuror Macovei a deschis acţiune publică, cu concluzii de arestare, pentru lovituri cauzatoare de moarte, contra lui Romeo Pollo, italian de origină, din comuna Herăstrău.

Numitul este vinovat că, fiind în stare de ebrietate, i-a dat cumnatului său câteva lovituri de cuţit, ce i-au cauzat moartea.

Crimă neisbuită

D. procuror Macovei a deschis acţiune publică, cu concluzii de arestare, pentru crimă săvârşită şi neisbutită, impotriva lui Dumitru Ştefănescu, din comuna Hotarele, vinovat de a fi tras câteva focuri de revolver in consăteanul său Ioniţă Zavalaş, pe când se intorcea dela câmp.

Dela Curtea cu juraţi

Curtea cu juraţi de Ilfov, judecând o serie de cereri de liberare, a respins pe acele formulate de Constantin Lupu, trimis in judecată pentru omucidere ; de Tudor Ionescu, trimis in judecată pentru atentat la pudoare, şi de Mişu Dumitru şi Venciu Iordan Donciu, acuzaţi de tâlhărie.

Aceeaş Curte a admis, pe o cauţiune de 5.000 lei, cererea de liberare formulată de moaşa Ana Manea, trimisă in judecată pentru provocare de avort mortal.

Duiliu Zamfirescu la Neapoli

Sub acest titlu a apărut in memoriile Academiei regale de archeologie, litere şi belle arte, comunicarea făcută in şedinţa din 6 Iunie a. c., de d. prof. Claudiu Isopescu, dela universitatea din Roma. In introducere autorul aminteşte câţiva români cari au petrecut timp mai indelungat, sau au scris impresii din frumosul oraş italian: călugărul Ieremie Valahul care e şi ingropat acolo, episcopul Amfilohie Hotiniul, poetul Gh. Asachi, scriitorul ardelean Ion Codru Drăguşanu, bardul V. Alecsandri, Niculae Bălcescu, pictorul Grigorescu şi scriitorul Ion Slavici.

D. Isopescu analizează apoi călătoriile şi timpul petrecut de Duiliu Zamfirescu la Neapoli dela 1888 până la 1898 in baza scrisorilor adresate lui Iacob Negruzzi şi N. Petraşcu, reproducând părţile cele mai caracteristice din impresiile intime şi atât de personale ale poetului Zamfirescu din Neapoli, Capri, Castellammare, etc. Autorul a relevat şi activitatea literară a poetului nostru publicând in traducere italiană câteva poezii scrise acolo, precum **Adio Napoli** şi pasaje din nuvela **O muză.**

D. prof. Isopescu este cel dintâi român care a făcut comunicare la Academia din Neapoli.

Activitatea sa pentru strângerea relaţiilor culturale intre noi şi Italia, este foarte rodnică şi-i face cinste.

Acum o sută de ani,

primul vas cu aburi trecea Atlanticul

New-York, 18. — *La Picton, in Noua Scoţie, s'a sărbătorit astăzi a suta aniversare a celei dintâi călătorii făcută peste Atlantic de un vas cu aburi.*

Vaporul care a făcut această călătorie istorică a fost construit la Quebec. Proprietarii săi, convinşi că-l vor vinde cu preţ mai bun in Europa, au hotărît in ziua de 17 August 1833, să-l trimită in Europa.

Peste trei mii de scrisori francate cu un timbru de 5 centi emis special pentru comemorarea acestui eveniment au fost adresate astăzi de aci celor mai insemnaţi filatelişti din lume.

Numirile în comisiile de judecată de pe lângă Casele de asigurări sociale

D. ministru D. R. Ioanitescu, in urma recomandărilor făcute şi ca urmare a dispoziţiunilor art. 101 din legea pentru unificarea asigurărilor sociale, a făcut următoarele numiri de membri in comisiile de judecată de pe lângă Casele de asigurări sociale.

La ARAD: Petre Senciuc, preşedinte, Constantin Constantinescu supleant preşedinte; Andrei Iovita şi Vostimar Gheorghe membri; Axente Adoc şi Măcian Dumitru, supleanţi.

La BACAU: Ion Stănculescu preşedinte, Anghel Sachelarie supleant de preşedinte; Herman Chisler şi Ştefan Boacă membri; Călin Constantin şi D. Moldoveanu supleanţi.

La BRAŞOV: Petre H. Ionescu preşedinte, Nic. A. Ionescu supleant de preşedinte; V. Bediceanu şi Ioan Baoly membri; Isidor Sebeş şi Const. Rusu supleanţi.

La BRAILA: Petre P. Mihăilescu preşedinte; V. Bater preşedinte supleant; I. Pavelescu şi Ivan Tudorache membri; Sava Nicolaevici şi Pană Constantin supleanţi.

La BUZAU: C. A. Papadopol preşedinte; Titus I. Răpeanu, preşed. supleant; Matei Benea şi D-tru Cucerea membri; Carligea G şi C. Podgoreanu supleanţi.

La ALBA IULIA: Nicolae Pop preşedinte; I. St. Constantinescu preşedinte supleant; dr. Camil Velican şi Socaciu Iosif membri; dr. Pop Candiu şi Balaş Ştef., supleanţi.

La CHIŞINAU: Teodosie Ştirbu, preşedinte; Valerian Donos, preşed. supl.; Velser Iosif şi Brahman David membri; ing. Simu şi Atanasie Andrei, supl.

La CONSTANŢA: Ion Stoian preşed.; V. Poltzer preşed. supl.; ing. Ivancea şi C. Ştirbu membri; Gh. Steţcu şi Levy Kaufman supleanţi.

La CLUJ: Vasile G. A. Trisonimu, preşedinte; Ion Dan preşed. supl.; Peptea Iacob şi Giurca Aladar membri; Jianu Octavian şi Hrişca Ioan supleanţi.

La TG.-MUREŞ: George Gârdei preşedinte; G. Petrescu preşed. supl.; dr. Alex. Lacatoş şi Ritman Mayer membri; N. Opreanu şi Corfariu Vasile supleanţi.

La ORADEA: D. A. Atanasescu preşedinte; dr. Justin Lungoci preşed. supl.; Eroedi Ernest şi dr. Boezsoermeni E. membri; Bulbuca Iosif şi Ştefan Feld supleanţi.

La REŞIŢA: Aurel Marinescu preşedinte, Dionisie Dracinschi preşed. supl.; Cimponeriu Gh. şi Litner Carol membri; Mogoş Petru şi Stindler Ştefan supleanţi.

La SIBIU: Florea Vasiliu preşedinte; Hristache Argeşeanu supl. preşed.; Ilie Steflea şi Dworscy Henric membri; Vezan Victor supleant.

La SIGHIŞOARA: N. Alduleanu preşedinte; Simion Chiriuc supleant preşed.; dr. Daroczi Ion şi Ştefan Sipoş membri; Richard Matzak şi Servatius Gustav supleanţi.

La PITEŞTI: Al. Miclescu preşedinte, Gh. Vlădescu preşed. supleant; Leopold Tenenhaus şi Iancu Grigorescu membri; Nae Popescu şi D. Ionescu supleanţi.

La TARGOVIŞTE: N. Georgescu Ceptura preşedinte, Nic. M. Mihăescu preşedinte supleant; ing. E. Mircea şi Matei Meşina membri; Alex. Ionescu şi Ilie Rodan supleanţi.

La LUGOJ: Nicolae Proştea-nu preşedinte; Ioan M. Lungu preşedinte supleant; Pavel Stan şi Alex. Astălaş membri; Elener Patyanschy şi Iacob Paszkesz supleanţi.

La SATU MARE: Eugen Hânsa preşedinte, Ion Haiaş preşedinte supleant; Toma Floru şi Ion Viznovschi membri; Erekes Ştefan şi Preda Iacob supleanţi.

La DEVA: Ioan Palade preşedinte; Gh. Opreşenescu preşedinte supleant; Câmpian Simion şi Ionescu Constantin membri; Oancea Alexandru şi Chiorescu Aurel supleanţi.

La PETROŞANI: Toma Făurescu preşedinte; Const. Gh. Ionescu preşedinte supleant; Virgil Serb şi Petru Spiţ membri; Al. Popescu şi Petrean Gheoran supleanţi.

La GALAŢI: Gh. Cucu preşedinte; Ion Rădvan preşedinte supleant; A. Bercovici şi Petre Moraru membri; Tudose Codreanu şi Heilpern Michel supleanţi.

La CAMPINA: Gh. Budiş preşedinte; Horia Botea preşedinte supleant; N. Arghir şi Ilie Bărbulescu membri; T. Orăşanu şi V. Neagu supleanţi.

La PLOEŞTI: Vasile F. Georgescu preşedinte; Titu Glogojanu preşedinte supleant; Ştefan Cniculescu şi Crist. Georgescu membri; N. Stoicanici şi Sp. Tomescu supleanţi.

La IAŞI: Constantin Tudoreanu preşedinte; Fotino D. Macri preşedinte supleant; Ilie Stoianovici şi Damaschin Ştefan membri; Indirjoschi Mihai şi Mocinschi Const. supleanţi.

La PIATRA NEAMŢ: Oraţiu Alexandrescu preşedinte; Vasile Rotaru preşedinte supleant; Hein Heineric şi Otocar Malvi membri; Anton Zavada şi Osias Gothe supleanţi.

La RADAUŢI: Dimitrie Giosan preşedinte; Vasile Maloş şi Vasile Găetzan membri; Isidor Meth şi Herman Rosesman supleanţi.

La BUCUREŞTI: Completul I: Eugen Enescu preşedinte ; C. Simionescu supleant preşedinte; C. Vasilescu Duca şi C. Bragadireanu membri; ing. M. Lorenţi şi Asriel Adolf supleanţi; completul II: Dimitrie Negulescu preşedinte; I. Popescu Copăceni preşedinte supleant; D. Dumitrescu şi N. Marian membri; M. Călinescu şi Bata Carol supleanţi.

La DEJ: Mihail Drăgănescu preşedinte; Tudor Anghelescu preşedinte supleant; Beldean Oliver şi Ştefan Balogh membri; Moldovan Ion şi Iuliu Stern supleanţi.

La CRAIOVA: Octavian I. Ilie-scu preşedinte; D. A. Diaconescu preşedinte supleant; Victor Petrescu şi C. Drăghici membri; I. Ionescu şi Iacob Mischa supleanţi.

La ROMAN: Eugen Săndulescu preşedinte; Vasile Crivăţ preşedinte supleant; R. Clinchievici şi Gh. Enea membri; V. Lungu şi V. Sabalinschi supleanţi.

La TIMIŞOARA: Mih. Kuszniuruc preşedinte; Ion T. Oniga supleant preşedinte; Iacob Coloman şi Saghi Francisc membri; V. Dreschschler şi Strasz Stefan supleanţi.

Cutia cu scrisori

O chestiune de onoare

Primim următoarele :

Iubite amice,

Ne-am conformat mandatului ce ne-ai incredintat şi ne-am prezentat la d. Madgearu, la locuinţa d-sale din str. Vasile Conta nr. 12, pe care negăsindu-l, l-am rugat in scris să ne abuseze cu doi prieteni spre a vida conflictul dintre d-voastră.

Timp de 24 ore nici un răspuns, ceeace inseamnă că d. Madgearu refuză să stea de vorbă cu noi.

Nici nu ne miră, nici nu ne ofensează această atitudine a d-lui Madgearu, fiindcă nu poţi să te aştepţi decât la această atitudine din partea unui domn aşa de sus pus, care ştie să cadă aşa de jos, incât să aibă indrăzneala să ofenseze trival pe un semen cu calificative din vocabular de răspântie (hoţ, şpertar, punţaş) plus o injurătură suruglască, şi să n'aibă omenia să-şi recunoască momentul de irascibilitate in care s'a găsit, să ceară scuze, nici curajul să iasă pe teren.

Iată un gest ce nu cadrează cu poziţia socială ce ocupă ca inalt demnitar al statului, căruia dacă, nu-i se poate cere educaţie, i se pretinde cel puţin cbraz.

Şi dacă pe noi nu ne miră şi nu ne jigneşte lipsa de elementară omenie a acestui domn, crede-ne, nu te poate atinge nici pe d-ta, care nu vei fi fiind aşa de sus situat ca d-sa, dar, incontestabil, ai mai multă demnitate şi mai mult respect de onoare decât d-sa.

Fireşte, l-am descalificat, aşa cum era datoria noastră să facem, rămânându-i d-sale calea arbitrajului şi d-tale aceea a unei satisfacţii pe care vei crede-o de cuviinţă.

Alăturat două procese-verbale din care n'ai altceva de văzut decât lasitatea unui om, care profită de atotputernicia lui ca să umilească, să insulte sângeros şi să spurce demnitatea unui semen, ştiindu-se la adăpost de răspundere.

Prietenească strângere de mână dela ai d-tale.

Victor Bilciurescu, publicist
Str. Badea Cârţan 2. S. III
Colonel **Corneliu Slăvescu**
Str. Profetului 20. S. III
17 August 1933.

PROCES - VERBAL n-rul 1

Astăzi 16 August 1933, ora 19 :

Noi, Victor Bilciurescu, publicist, şi col. Corneliu Slăvescu, primind insărcinarea amicului nostru I. N. Georgescu, fost controlor şef in ministerul de finanţe, actualmente preşedintele „Asociaţiei funcţionarilor financiari", de a cere d-lui V. Madgearu, ministru de finanţe, cu domiciliul in str. Vasile Conta nr. 12, reparaţie pe orice cale pentru apostrofe jignitoare şi injurii trivale, ne-am prezentat la ora 18 la domiciliul d-lui Madgearu şi negăsindu-l, i-am lăsat carta noastră de vizită in care li arătam scopul vizitei noastre, mandatul cu care eram imputerniciţi de clientul nostru şi rugămintea de a ne pune până a doua zi, 17 August, la aceeaşi oră (18), in contact cu doi prieteni ai d-sale, la unul din domiciliile noastre, indicându-le pe amândouă.

Constatăm prin acest procesverbal indeplinirea primului nostru demers legal: legarea cartelului.

Victor Bilciurescu, publicist
Str. Badea Cârţan 2. S. III
Colonel **Corneliu Slăvescu**
Str. Profetului 20. S. III

PROCES - VERBAL n-rul 2

Astăzi 17 August, ora 18 :

Noi, Victor Bilciurescu, publicist, şi col. Corneliu Slăvescu, intrunindu-ne in continuare spre a vedea efectul demersului nostru de ieri pe lângă d. V. Madgearu, constatăm :

1) Că au expirat 24 de ore, termen in care rugasem pe d. V. Madgearu cu domiciliul in str. Vasile Conta nr. 12, să ne pună in contact cu doi imputerniciţi ai d-sale spre a vida conflictul dintre d-sa şi clientul nostru I. N. Georgescu, fost functionar in ministerul finanţelor şi acum preşedintele „Asociaţiei funcţionarilor financiari" ;

2) Că in acest interval de 24 de ore, nici un martor al d-lui Madgearu nu s'a prezentat la nici unul din domiciliile ce-i le-am indicat in ajun ;

3) Că pe nici o altă cale n'am fost sesizaţi de d. Madgearu de intenţiunea d-sale de a răspunde la cartelul nostru ;

Aşa fiind, convingerea noastră este că d. Madgearu refuză să dea satisfacţie clientului nostru, pentru motive ce nu vrea să ne facă onoarea să le cunoaştem şi noi, aşa cum il rugasem prin scrisoarea noastră de ieri, ceeace constituie o lipsă de eleganţă faţă de noi.

Si in consecinţă, noi martorii d-lui I. N. Georgescu, de comun acord, potrivit textului precis al codului de onoare, li considerăm descalificat pe d. Virgil Madgearu şi nedemn de a cere sau a primi vreodată reparaţie pe calea la care n'au drept să recurgă decât oamenii de onoare, rămânând deschisă clientului nostru satisfacţia pe calea ce o va crede mai nemerită.

Victor Bilciurescu, publicist
Str. Badea Cârţan 2. S. III
Colonel **Corneliu Slăvescu**
Str. Profetului 20. S. III

Personalitatea

— Urmare din pagina I-a —

tată de sfinţenia Domnului. Porunca divină insă, devine pentru mine lege. Mergând pe drumul acesta, alături de care păşeşte Dumnezeirea, mă apropiu de ţintă, devin o personalitate".

In veacul trecut, indrăzneţul apus, cu seducătoarea lui cultură, a reinviat curentul de primejdie al sofiştilor : individualismul. Acesta invăţa că omul e măsura lucrurilor, că numai ce-i individual este bun şi de preţ. O invăţătură ce a deslănţuit pornirea de a dispreţui legea şi morala şi de a se inchina numai forţei. Dar apusul a introonat impărăţia individualităţii tocmai când neamul nostru îşi rupea faşele copilăriei şi individualismul şi-a indoit umbrele asupra fiinţei noastre, opăcindu-ne in devenirea noastră. De aici trecerea noastră pe lângă păcat. De aici dragostea noastră pentru trai bun şi fără muncă, fuga nebună după tot ce-i nou şi teama de a ne pune virtutea la incercare. Voinţa a devenit leproasă şi gândurile incălcite de ingâmfare. Dragostea faţă de ce-i individual ne opreşte să ne inălţăm prin pertfire, pentru triumful adevărului şi al frumosului. Pe noi ne ineacă egoismul care ne *orbeşte şi ne indusmăneşte fraţii cu acelaş sânge in vine.*

Noi suntem săraci in personalităţi. Trăim intr'o lume cu perspective inguste, intr'un mediu ce se schimbă de azi pe mâine, intr'o lume de individualităţi ieftine, in larma fiecară a pieţii. Da, n'avem personalităţi, ori, prea puţine.

Personalităţile nu iubesc târgul cel gureş. Ele nu vorbesc, sunt tăcute, ca natura, tăcute ca puterea ce mişcă stelele, ca insuşi Dumnezeu, care nu ne-a grăit şi nu ne grăieşte decât prin creaţiunile sale minunate.

Personalităţile făptuesc, iar fapta se săvârşeşte in tăcere. Ele crează şi creaţia e mută. Ele rodesc fără a se ingâmfa, cum rodeşte, fără vorbă de laudă, lanul de grâu.

In formarea personalităţii, educaţia muncii are precădere faţă de intelectualizări neroditoare. Şi munca trebue să inceapă incă din cea mai fragedă vârstă. Prin obişnuinţa de a munci sufletul copilului se formează intr'o atmosferă de ordine şi responsabilitate, intr'o atmosferă morală.

Educaţia muncii se impune azi imperios. Omul nu-şi poate justifica viaţa decât prin muncă, printr'o cheltuire raţională a energiei in raport cu aptitudinile moştenite şi câştigate. „Lenea şi ignoranţa cred a şti şi a lucra destul. Ele dau intotdeauna vina de noroc de câte ori lucrul nu ese aşa cum se aştepta. Ele nici când nu-s vinovate". Munca stăruitoare ucide lenea şi ignoranţa, ea deschide ochi, suflet, inimă şi mişcă o lume intreagă.

Pentru noi, românii, acest adevăr are o deosebită importanţă. Trecutul nostru plin de haotice influenţe, din stăpânirea cărora ne-am smuls, ne impune să facem o ucenicie la şcoala muncii. Asigurarea viitorului reclamă aceasta. Acest caracter profesional, imprimat şcolei, ar contribui să canalizăm activitatea copiilor in direcţia aptitudinilor lor şi potrivit cu nevoile neamului. Şcoala viitorului va trebui să fie şcoala muncii, şcoala personalităţii ! Ea ne va da putinţa să impodobim templul ridicat de strămunii şi fraţii noştri, ţara noastră, România Mare, cu icoanele luminii, ale fericirii, să o curăţim de gunoiul trândăviei, să o apărăm de furtuna calomniei, să o tămâlem cu mireasma credinţei şi să o facem să strălucească in cele patru părţi ale lumii, prin hărnicia noastră, prin vrednicia noastră.

Să creştem personalităţi !

Z. SANDU

Prins la o bostănărie, e omorât de bulgari

— Mama victimei inebuneşte de durere —

Turtucaia, 18 Aug.

Acum câteva zile, a dispărut din serviciul d-lui Cristea Danielescu, proprietar in comuna Turcşmil, pendinte de Turtucaia, servitorul Abdula Abil.

Ingrijorat de această dispariţie, proprietarul a inştiinţat pe şeful postului de jandarmi, intru cât servitorul avea purtări bune.

Azi dimineaţă, alţi servitori ai d-lui Danielescu trecând prin lanul de mei, au dat de cadavrul lui Abdula, care purta urme de violenţă.

Cazul a fost adus imediat la cunoştinţa jandarmilor şi a şefului sectorului de jandarmi Turtucaia, plutonierul major Vasile Simion.

PRIMELE CERCETARI

Plutonierul major V. Simion a plecat la faţa locului.

Din primele cercetări, a stabilit că Abdula a fost omorit la bostănăria bulgarului Gheorghe Iordanoff şi apoi a fost tărît in lanul de mei al d-lui Danielescu.

Iordanoff a fost arestat şi condus la postul de jandarmi din Turcsmil, unde a fost supus unui lung interogatoriu.

La inceput, Iordanoff a refuzat cu încăpăţânare să spuie o vorbă, dar, in faţa probelor aduse de jandarmi, a păşit pe calea mărturisirilor.

CUM A FOST SAVARŞITA CRIMA

La locul crimei au mai sosit d. procuror Pascu şi d-na dr. Iosifescu, medicul legist al plăşii.

D-na dr. Iosifescu a făcut autopsia cadavrului stabilind că victima a fost răpusă mai intâi prin lovituri cu corpuri contondente şi apoi lovită in cap de mai multe ori, cu un pumnal.

D. procuror Pascu a făcut cercetări ample in jurul acestei crime, stabilind punct cu punct imprejurările in care s'a intâmplat asasinatul.

In timpul anchetei, Gheorghe Iordanoff a arătat că la suprimarea lui Abdula au luat parte şi alţi doi bulgari pe cari îi are in serviciu, anume Petre şi Milică.

Crimnalii, ca să arate că intr'adevăr Abdula a fost prins furând, au pus in spinarea victimei un sac cu pepeni şi un alt pepen mare, in mâini.

Sub o puternică escortă, criminalii au fost inaintaţi parchetului de Silistra.

MAMA VICTIMEI A INEBUNIT

Mama lui Abdula, care a aflat despre trista intâmplare a fiului ei, s'a dus intr'un suflet la locul crimei.

Când a văzut corpul neinsufleţit al fiului său, a inebunit.

Din alte vremuri

Marele invăţat italian Ruscala Veghezzi cetăţean român

In anul 1863, domn fiind Măria Sa Vodă Cuza, dregător al instrucţiei publice generalul *Cristian Tell,* in Adunarea legiuitoare dela 23 Februarie, se hotărăşte marelui invăţat, parlamentar, scriitor şi profesor universitar cavaler Véghezzi Ruscala, din Torino (Italia), titlu de cetăţean român şi o leafă de una mie lei lunar, ca numitul să facă un curs liber de istorie şi literatură română pe lângă universitatea din Turino.

Acest mare invăţat, cu toate numeroasele sale ocupaţiuni, a găsit timpul de a studia istoria literaturii şi limbii noastre şi a inspirat copiilor săi simpatiile poporului român. O fiică a lui, *Ida Ruscala,* inspirată atât de mult de frumoasa noastră literatură, in anul 1863 scrie şi tipăreşte, in *Revista contimporană,* o poetică legendă in proză, — *Baba Dochia,* pe care o dedică Măriei Sale Doamnei Elena Cuza.

In aceasta autoarea a descris intr'un frumos stil, câteva pagini dramatice din istoria principatelor române, din secolul XV-lea.

Măria Sa Doamna Elena Cuza, primind acest omagiu, a adresat autoarei următoarea scrisoare :

Iubita mea fetiţă Ida Véghezzi Ruscala !

Nu voi intârzi a vă mulţumi in numele Domnitorului şi in numele meu chiar, pentru cartea ce ne-aţi trimis şi pe cari aţi binevoit a mi-o trimite, dedicându-mi-o.

A vă zice iubita mea că am citit această frumoasă lucrare cu un viu interes, nu ar fi indestul, am citit-o cu adâncă recunoştinţă. Trăsurile analelor ce-aţi povestit şi desvoltat, sub formă atât de mişcătoare, sunt de cele ce onoară mai mult ţara noastră in acel trecut plin de lupte uriaşe care au scăpat naţionalitatea română ; in numele noastre au fost demne de părinţii noştri. Nu cunosc nimic mai eroic decât muma lui Ştefan cel Mare, Damna Elena, inecând strigătul inimei sale, ca să răchiame la datoria sa către patrie pe Domnitorul care a devenit mândria noastră. Suflarea bătrânei Italii inspira aceste suflete generoase.

Domnia-voastră, iubită fetiţă, demnă fiică a unui om care are atâtea titluri de recunoştinţa românilor, câtă să inştiinţaţi pe compatrioţi d-voastră despre trecutul acestei mici naţiuni surori.

Nimic nu este mai bine făcut spre a ne explica conservarea noastră in mijlocul atâtor incercări şi nefericiri şi spre a ne merita folositoarele simpatii ale Italiei.

Vă mulţumesc dar şi primiţi, cu expresiunea viei mele recunoştinţe, aceea a simţimintelor mele cele mai bune pentru părintele d-voastră şi pentru d-ta.

ELENA DOAMNA

A se vedea Foaia Ofiţială a Principatelor-Unite nr. 74 din 14 Ianuarie 1863
p. conf.

Colonel *Popescu Lumină*

Grupul sportiv iugoslav Z.A.K. în Capitală

Membrii clubului depun o coroană pe mormântul Eroului necunoscut

fel de fel

IN FIE CARE ZI

RÂIE

Dacă e adevărat ceea ce au scris toate ziarele — atunci e groaznic subiect satului de râioşi care se scarpină cu herezie. Să fi fost scris un roman sau o nuvelă fantastică, ar fi rămas de necrezut. O lume întreagă, fiindcă între zările lui un sat e o lume, stă şi se scarpină sub o sfântă şi plină de mâncărime murdărie. Îşi râcâtesc până la sânge spinarea şi subţiorile ca să se aline. Au trupurile brăzdate de dungile roşii străbătute prin piele, pleznite la încheeturi, încheiate ca muguri ce în fie care naopte se întrec şi se întind sub coji scormonite de unghiile negre. Râia s'a întins şi la câini, porci, pisici de la oameni femei şi copii — s'a răspândit cum nu se poate întinde binele. Râia a devenit o convingere, o credinţă, şi poate chiar o revendicare electorală — pentru că în satul blestemat oamenii se apără cu îndârjire împotriva încercărilor ce au îndrăznit să vrea să le smulgă de pe piept şi pântec, singura lor desfătare — râia. Nu trebuesc necăjiţi nici turburaţi de la scărpinare fiindcă la o alegere şi ei votează, iar dacă li s'ar lua ce au mai scump, nu se ştie cum s'ar întoarce rezultatul electoral în circumscripţie, şi pe urmă pe scrutinul general.

Să lăsăm însă tronia amară şi să ne întristăm cu toată durerea aruncând în foc cel mai fantastic subiect. Să înţelegem că boala lor e un semn între milioanele de neştiutori de carte şi neştiutori de săpun. Nici ei nu se pot tămădui prin slujbe făcute unei credinţe strâmbe, dar nici noi nu îi putem vindeca prin discursuri. Satul bolnav e o simplă curiozitate accidentală — câte alte molime mai năsăţioase nu rod fără ustură tură, tainic numai între cojoc şi piel. Să înţelegem că acel ceva ce trebue făcut la ţară, pentru ţară, e cu totul întârziat şi neîndestulător — aceasta e ruşinea. Colţuri de beznă apasă — şi mânjesc frumuseţea curată pe care o ştim plugărimei noastre ce a purtat cămăşi mai albe decât florile. Abia sgura civilizaţiei a stropşit mânjind comune unde s'a stins religia şi nu s'a mai aprins cunoştinţa. Vina e a noastră a tuturor, nu e însă îndeajuns să o recunoaştem ci să pornim un fapt nou.

Satul bolnav e o bubă pe marea neprihănita făptură căreia plete îi sunt codri, umeri munţii, priviri albastre lacurile, şi trup toată câmpia grâului bălat.

Adrian Maniu

VINE TELEVIZIUNEA

La expoziţia de radio dela Olympia, din Londra, se poate vedea şi acest aparat modern de televiziune. Se zice că el dă imagini foarte clare.

Şi păsările au dialecte

Profesorul Rauter, directorul muzeului de istorie naturală din Stuttgart, a avut ideea să facă o colecţie de plăci de gramofoane pe care a înregistrat cântecele păsărilor. Bine înţeles că a fost nevoe de o mare răbdare pentru constituirea acestei colecţii, ştiut fiind că păsările nu cântă la poruncă.

Profesorul german şi asistenţii săi au putut constata în cursul cercetărilor lor că unele sgomote stimulează păsările cântătoare: sgomotul unei maşini de scris, de pildă, sau al unor picături de apă care cad regulat. Ei au descoperit deasemeni existenţa unor adevărate dialecte ale păsărilor: cântecul piţigoiului german este diferit de al piţigoiului rus, deşi fraza muzicală este aceiaşi în ansamblul ei.

Un jubileu al lui Clemenceau

Se împlinesc 50 de ani de când Georges Clemenceau a fost autorizat să practice medicina la Paris; acest jubileu postum va fi celebrat în mai multe oraşe din Franţa, în ziua de 11 Noembrie.

Nu numai Clemenceau, doctorul, va fi sărbătorit, dar şi „Părintele Victoriei"; de aceea chiar s'a ales ziua armistiţiului pentru această comemorare.

Clemenceau, după cum se ştie a fost doctor înainte de a fi ziarist şi om politic; el a practicat medicina ani de zile la Nantes şi la Belleville.

Uniunea Medicală Latină va publica în curând o biografie dedicată carierii medicale a marelui patriot. O serată de gală va avea loc în amfiteatrul Sorbonei, unde doctorul Clemenceau va fi glorificat prin discursuri, bucăţi muzicale, şi recitări de poezii.

Razele Röntgen in ajutorul Curţii Marţiale

Acum câteva zile s'au întrebuinţat câteva radiografii pentru judecarea definitivă a unui caz curios la Curtea marţială din Aldershot.

Soldatul englez George Putman fusese acuzat de simulare de boală în mai multe rânduri, fără însă să fi fost condamnat. Vinovăţia sa nu se putea dovedi, cu toate sforţările făcute de medici.

In sfârşit, unul din doctori avu ideia să-i radiografieze stomacul. Spre surprinderea generală s'a putut constata că acuzatul înghiţise cuie, ace, capse, nasturi şi chiar bucăţi de metal, care îi dădeau dureri reale, dar provocate în mod voit.

Curtea marţială a pronunţat de astă dată, pe baza radiografiilor şi în cunoştinţă de cauză, condamnarea soldatului găsit vinovat de infirmităţi.

Anecdotă care poate fi adevărată

Violonistul belgian Eugen Ysaye a fost invitat odată la masă de un mare fabricant de ghete. După masă, apare un servitor cu o vioară şi o înmânează stăpânului casei. Acesta dă la rândul său instrumentul artistului şi-l roagă, dar în termeni destul de energici, să-i cânte ceva.

Era ca şi cum Ysaye ar fi trebuit să-şi plătească masa. Fără să spună un cuvânt, muzicantul luă vioara şi cântă câteva mărunţişuri. Apoi se retrase.

Câteva luni mai târziu, la Paris, Ysaye dădu o recepţie şi invită şi pe fabricantul de ghete. Când toată lumea era strânsă în salon şi fuma, intră un servitor cu o pereche de ghete vechi pe o tavă. Ysaye ia ghetele şi le înmânează fabricantului cu o plecăciune adâncă, dar fără să spună un cuvânt.

Fabricantul rămâne nedumerit şi atunci muzicantul îi explică: „la Nissa, când am fost invitatul d-voastră, mi-aţi cerut să plătesc cu arta mea prânzul pe care mi l-aţi dat. Astăzi sunteţi oaspele meu şi vă cer să-mi plătiţi la rândul d-voastră prânzul. Fiţi de aceea atât de drăguţ şi reparaţi-mi ghetele rupte. E arta d-voastră.

Furia aurului in Noua-Zeelandă

Cu întinderea generală a crizei si ca o consecintă a acestela căutarea terenurilor aurifere în Noua-Zelandă a căpătat de curând un nou avânt.

Sute de societăti mici au fost create, întreprinderi mai importante, deja existente, si-au mărit capacitatea de lucru, iar mii de someri au plecat prin munti si văi în goană după preţiosul metal. Intre timp, speculantii de toate categoriile invadează bursele în speranţa unor câstiguri fabuloase.

De sigur că nu se mai revăd astăzi aventurierii de altă dată, îmbrăcati în cămăsi roşii, cu brâuri largi, plătind băuturile cu praf de aur păstrat în săculeţe de piele si lucrând în dezordine pe concesiuni jalonate la întâmplare.

Masinismul a schimbat faţa lucrurilor. Nebunia aurului, însă, a rămas aceeaş; sub hainele uniformizate ale lucrătorilor minieri de azi domneste acelaş spirit de extravaganţă, de violenţe şi de aventuri ca şi în trecut.

Distincţiuni

Vreţi să ştiţi cum au fost răsplătiţi învingătorii marelui raid italian?

Generalul Balbo a fost făcut mareşal şi va fi numit în curând duce de Orbetello.

Generalul Pellegrini va fi făcut duce de Ciampini.

Echipajul celor 23 de hidroavioane a fost gratificat de Mussolini cu un concediu de două luni.

Spre stratosferă

Nacela balonului cu care un geofizician rus are de gând să încerce un sbor în stratosferă.

Ce face norocul

La Monte Carlo s'a petrecut zilele trecute o tragedie cum numai într'un roman se poate întâlni.

Un italian, Cesare Villannova, care se afla de mai mult timp în Monte Carlo, a primit ştirea că a câştigat la loterie 250.000 lire. Îndată ce a încasat banii, Villannova a intrat în sala de joc a cazinoului cu gândul s'o dubleze. Norocul a vrut altfel: într'o singură noapte, italianul „norocos" a pierdut toţi banii. Nu i-a rămas nici atât cât îi trebuia ca să-şi plătească nota la hotel şi biletul de tren.

CALD LA LONDRA

Tare-i buna limonada rece!

ACUM 50 DE ANI

Incepând de Marţi, cititorii noştri vor găsi în acest loc o rubrică unică şi pe care singur „Universul" şi-o poate permite: ACUM 50 DE ANI. Rubrica aceasta va fi alimentată cu ştiri publicate de „Universul" cu o jumătate de secol în urmă. Savoarea ei este indescriptibilă. Căci în afară de relevarea interesului istoric al constatărilor „Universului", se face în acelaşi timp o revizuire a trecutului în lumina sensibilităţii de astăzi şi o verificare a eternului „nimic nou sub soare".

Aruncaţi-vă ochii de acum înainte, în acest loc. Veţi păşi împreună cu „Universul", zi după zi, pe drumul care a dus la România Mare de astăzi şi privind mereu înapoi cu o jumătate de secol, vă veţi infiltra zilnic o doză de filosofie pentru înţelegerea unei lumi care e mereu aceiaşi.

O regină intr'un sat

O biată femee dintr'un sat din Galiţia a moştenit de la bărbatul ei, care o părăsise acum 20 de ani spre a fugi în America, o sumă în valoare de 50 de milioane de lei. De la plecarea soţului ei moştenitoarea numai auzise vorbindu-se de dispărut; acesta însă se înstărise dincolo de ocean.

Vestea subitei îmbogăţiri a cam desechilibrat pe moştenitoare. Inchipuindu-şi că a devenit una din „reginele" Europei, ea se plimbă zilnic în satul ei într'o luxoasă trăsură trasă de 4 cai albi, şi poartă pe cap o adevărată coroană de aur. Un grup de prieteni a fost constituit într'un fel de „minister" în care fiecare deţine câte un portofoliu imaginar. Factorul poştal şi proprietarul prăvălioarei locale sunt printre membrii marcanţi ai „cabinetului".

Din fericire, regina se ocupă în mod sincer şi util de opere de binefacere, cărora le sacrifică cea mai mare parte din noile ei venituri.

O mie de gloanţe pe secundă

Aplicând principiul praştiei, cu care David a ucis pe Goliat, un inginer japonez a inventat o mitralieră care poate scuipa 60.000 de gloanţe pe minut, adică 1000 pe secundă.

Noua mitralieră nu are nevoe de pulbere, nici de cartuş, — ca atare e fără foc, fără fum, fără miros, fără sgomot. Ca putere de asvârlire se foloseşte *forţa centrifugă*.

Un disc de oţel, brăzdat de şănţuleţe săpate de la centru spre margine, se învârteşte cu luţeală ameţitoare. Gloanţele curg spre centru, pătrund în canale şi sunt asvârlite spre periferie, de unde ţâşnesc printr'o găurice cu o viteză de... glonţ.

Câtă diferenţă între cele 25 de lovituri pe secundă a celor mai moderne mitraliere — şi aceasta într'un timp foarte scurt, într'o rapală, când ţeava se încinge, — şi cele *o mie* de gloanţe fără încălzire!

Note medicale

LAPTELE CA MEDICAMENT

Laptele proaspăt se întrebuinţează în proteinoterapie pentru a produce un şoc (sguduire) colloidoclazic, prin care se caută a pune capăt unei maladii infecţioase.

Laptele proaspăt se pune în ampule, se închide şi se sterilizează prin încălzire prelungită la baie marină. Se injectează sub pele 2 ctm cubi, injecţia se repetă la 2, 3 zile, se fac 3 cel mult 4 injecţii.

Prin iradiaţie laptele poate dobândi proprietăţi antirachitice. Se numeşte lapte iradiat.

Zărul de lapte se obţine coagulând laptele cu chiag; prin filtrare se obţine un lichid opalescent, ce conţine lactoză, acid lactic, puţine substanţe albuminoide şi grăsime; este laxativ, dă bune rezultate în constipaţia opiniată.

Kefirul se prepară supunând laptele fiert la acţiunea unui ferment, format din levură şi un ferment lactic; levura transformă lactosa în alcool şi acid carbonic, iar fermentul lactic transpormă lactoza în acid lactic.

Se produce cu atât mai mult alcool, acid carbonic şi acid lactic, cu cât fermentaţia a fost mai îndelungată, adică 1, 2, 3 zile; de aci kefirul nr. 1, nr. 2 şi nr. 3.

Kefirul conţine o cazeină mai digestibilă, excită funcţiile gastrice prin alcool, exercită asupra mucoasei gastrice o acţiune analgezică prin acidul carbonic; este antiseptic prin acidul lactic.

Kefirul este un medicament aliment, ce se va întrebuinţa cu succes în gastrite hipopeptice, gastralgii, enterite, la convalescenţi de boli ale tubului digestiv, ce nu suportă laptele. Să nu se prescrie la tuberculoşi.

Se începe cu kefirul nr. 1. 1—2 flacoane pe zi (flaconul are 250 gr.), se ia cu ceaşca de cafea, apoi se trece la kefirul nr. 2 şi 3.

Kefirul nr 1 este uşor laxativ, nr. 2 şi 3 uşor constipant.

Kefirul slab se prepară la laptele smântânit, e mai digestibil — se dă celor ce nu tolerează grăsimile.

(Pratique médico chirurgicale).

Dr. P.

MOBILE
DATTELKREMER
S. SOR. WALTER VOGEL

STR. CAROL 52

CEA MAI MARE EXPOZITIE

PREŢURI FIXE ŞI CONVENABILE

EXPEDIŢIUNI IN TOATĂ ŢARA

Apără-ţi copilul!

Nu lăsa să fie atins de muşte, de insecte, căci ele poartă mii de baccili, mii de pericole! Un singur baccil e suficient pentru a-ţi îmbolnăvi copilul, ia FLY-TOX care distruge pe loc orice insectă fără a fi vătămător pentru om.

FLY-TOX Parfumat

Comitetul central al DEPONENŢILOR BANCII BLANK

Aduce la cunoştinţă: pentru a se evita aglomeraţii la sediul Comitetului din Bulevardul Carol, 45, deponenţii se vor prezenta pentru informaţiuni şi hotărâri în fiecare zi dela 5-8 p. m. în ordinea următoare: Luni şi Marţi dela litera A-J Mercuri şi Joi dela litera J-N Vineri şi Sâmbătă dela Litera N-Z

COMITETUL 13

Vast complot comunist
în Basarabia de Sud
- Un avocat inculpat.- Cercetările dela Consiliul de război din Galaţi -

Galaţi, 18 August

In urma descoperirii vastului complot comunist al organizaţiilor din Vâlcov, Chilia Nouă şi Ismail, organizaţii conduse de Oloicov, funcţionar la oficiul P. T. T. Vâlcov şi de Natalia Cernei, poliţaiul oraşului Vâlcov, d. Moldoveanu, continuând cercetările, a aflat că organizaţiile numără peste 80 de membri.

La început s'a crezut că e vorba de un nucleu şi organizaţie locală; însă, mai târziu, când s'au făcut 30 de arestări, membrii completului au denunţat pe avocatul Cupcic din Bucureşti, ca adevăratul conducător al acestor organizaţiuni clandestine.

Avocatul Cupcic a fost adus la Galaţi. La perchiziţia ce i s'a făcut, s'a găsit asupra sa sume importante de bani şi acte. El n'a putut face dovada de unde a primit atâtea zeci de mii de lei.

COMUNIŞTII IN LEGATURA CU ODESSA

Consiliul de război al div. 21 infanterie a fost imediat înştiinţat de descoperirea complotului şi cu instruirea comuniştilor a fost delegat d. căpitan Theodor Areffa Tretiacenco, raportorul cab. II instrucţie.

D. comisar regal Tratiacenco primind dosarul, a descoperit că organizaţiile comuniste clandestine din Basarabia de Sud erau în directă legătură cu G. P.-ul din Odessa dela care primeau bani şi instrucţiuni.

Din Basarabia de Sud s'au aruncat nenumărate manifeste incendiare. Complotiştii au mărturisit comisarului regal intenţiile lor criminale.

Avocatul Cupcic a fost trimis în judecata consiliului de război.

Congresul regional al învăţătorilor
fără posturi
— S'a cerut înfiinţarea unui timbru cultural —

Cetatea-Albă, 17 August

Marţi, 15 August, la ora 11 dimineaţa, s'a ţinut în sala căminului cultural „Marele Voevod Mihai", congresul învăţătorilor fără posturi, la care a luat parte şi d. C. Damian, preşedintele asociaţiei învăţătorilor fără posturi

Ca preşedinte al congresului, a fost ales d. C. Petruşin, iar ca secretar d. Barbărasă.

D. C. Damian, deschizând congresul, a spus că pe ordinea de zi este pusă problema învăţătorilor fără posturi, alegerea comitetului asociaţiei Cetatea-Albă, precum şi discutarea chestiunilor în legătură cu congresul dela Bucureşti, care se va ţine la 25 August.

D-sa a făcut apoi un mic istoric al congresului din Ploeşti. Declară că în statisticele şcolare aflate la minister, se constată că ţara noastră are o populaţie şcolară de 1.200.000 copii, cari rămân acasă şi în acelaş timp sunt 7000 normalişti cari nu au posturi.

Spune apoi că în Ardeal, sunt învăţători minoritari la şcolile de stat, cari nu cunosc limba ţării. Preconizează ideia înfiinţării unui timbru cultural.

D-sa spune că învăţătorii fără posturi au alături de ei pe d. ministru Gusti, care le-a arătat toată solicitudinea şi care studiază această problemă.

Timbrul cultural s'ar putea aplica pe toate articolele de lux.

Apoi s'ar putea aplica acest timbru şi la băuturile alcoolice, de unde s'ar realiza anual 470 milioane lei, impunându-se fiecare litru consumat la taxa de 1 leu.

Singura posibilitate de a se rezolva problema, este numai înfiinţarea timbrului cultural, idee găsită bună şi de d. ministru Gusti.

D-sa a comunicat apoi congresiştilor rezultatul audienţei ce a avut-o la M. Sa Regele. Arată şi rezultatul audienţei avută la d. I. Mihalache, care i-a asigurat de concursul său. Preşedintele asociaţiei a adus apoi elogii presei, care a îmbrăţişat cauza învăţătorilor fără posturi.

Comunică celor prezenţi că la congresul dela Bucureşti, şi-au anunţat sosirea peste 4000 normalişti.

D. V. Petruşin exprimă mulţumiri d-lui C. Damian, pentru cuvintele ce le-a adresat colegilor şi îndeamnă pe colegi de a lua parte la congres.

D. M. Ispir, învăţător, a spus că este impresionat de cuvintele spuse de d Damian şi nu se îndoeşte că, cu un astfel de conducător, normaliştii nu vor reuşi să realizeze scopul ce-l urmăresc.

D. M. Ispir a adus apoi elogii marelui ziar „Universul" care a ştiut întotdeauna să fie alături de învăţători şi şcoală ca şi alături de toate marile manifestări de ordin cultural şi naţional. Congresiştii manifestează pentru ziarul nostru.

D. Barbărasă spune că mişcarea normaliştilor este o mişcare demnă şi serioasă.

D. Sauga îşi descrie viaţa de mizerie, după terminarea şcoalei normale, şi arată greutăţile familiare.

D. Dumitru Antohi, învăţător, a făcut portretul d-lui C. Damian, care deşi sărac şi fără post, totuş a plecat din judeţ în judeţ spre a duce colegilor lui cuvântul de îmbărbătare.

D. Perşoi, îndeamnă pe colegi la unire şi urează preşedintelui asociaţiei învăţătorilor fără posturi, viaţă lungă, pentru isbânda cauzei lor.

D. V. Petruşin a făcut un rezumat al desbaterilor congresului, îndemnând pe colegi să vină la congresul dela Bucureşti.

Congresiştii au procedat la alegerea comitetului asociaţiei şi au fost aleşi d-nii: V. Petruşin, ca preşedinte; A. Barbărasă, ca vice-preşedinte; I. Gubici, secretar; F. Alexe, casier; Alexei Sauga, censor; iar d. Ion Perşoiu şi d-şoara Eugenia Cernienco, ca membri.

D. C. Damian a mulţumit colegilor pentrucă au luat parte la congres, precum şi d-lor M. Ispir şi D. Antohi, pentrucă deşi învăţători, totuş au venit în mijlocul lor, pentru a le aduce un cuvânt de îmbărbătare. A asigurat din nou pe colegi, că mişcarea lor fiind dreaptă şi disciplinată, va trebui să reuşească, mai ales că este sprijinită de toţi fruntaşii şcolii româneşti.

xox

Situaţia unor evrei români din Germania

Iaşi, 18 August

Autorităţile din Iaşi au fost sezizate să cerceteze situaţia a numeroşi evrei domiciliaţi de mulţi ani în Berlin şi alte oraşe din Germania.

Aceşti evrei, datorită evenimentelor din Germania, au fost somaţi de către autorităţile de acolo ca să-şi stabilească naţionalitatea şi supuşenia. Evreii în chestiune au arătat că sunt supuşi români, iar mulţi că sunt născuţi la Iaşi.

Actele necesare spre a dovedi aceste afirmaţii nu sunt în regulă, iar alţii nici nu le posedă.

Acum, spre a se preciza situaţia celor cari au invocat supuşenia română, ministerul de justiţie, după cererea parchetului berlinez, a dispus cuvenita anchetă.

HOTEL-MOVILĂ
DIN
STAŢIUNEA BALNEARA MOVILA-TEKIRGHIOL
Dispune de camere libere cu începere de la 23 August.
SEZON până la 1 Octombrie
Băi de mare, plaje admirabilă.
Vreme splendidă. 818

SE INLATURA CU DEPILATOR RADICAL

Alianţa Franceză
101, Boulevard Raspail, Paris (6)
Şcoala practică pentru limba franceză oferă în lunile Septembrie şi Octombrie
Un curs de preparaţie pentru Universitate
ca şi clase de preparaţie pentru începători, cuprinzând:
15 ore pe săptămână studii practice de limba franceză;
30 conferinţe pe lună;
10 conferinţe-plimbări pe lună, în Paris şi împrejurimile sale.
Preţul 180 franci pe lună
275 franci pentru două luni.
Pentru informaţiuni a se adresă directorului, Robert Duponey, 101, Bd. Raspail, Paris (6). 1290

Act de mulţumire
D-lui CAPITAN IOV din Piteşti.
Numai în câteva zile brâul descoperit de d-tră, m-a lecuit complect de-o veche şi grea boală de stomac, cu un întreg corteţiu de alte dureri.
Acum constat zilnic cum mă îndrăvenesc şi-ntineresc.
Atât eu cât şi soţia mea, ne rugăm lui D-zeu să trăiţi mulţi ani p. alinarea suferinţelor omeneşti.
V-am poreclit „VOROIOV!"
Negreanu-Constanţa 1

Scăpaţi de Hemoroizi
Intrebuinţând serul în alifie
Rectoserol
RECTO-SEROL
Ajută imediat.
Fabricaţiunea: Merz & Co. Zürich
De vânzare în farmacii şi drogherii.
Tub mare lei 120.
Depozit engros NIC. BARNA
Bucureşti, str. Romană 55/c etaj. 2576

Techirghiol-Băi
Sezon dela 15 August până la 1 Octombrie
Camere cu un pat lei 600-1000 lunar. Camere cu două paturi Lei 1000-2000 lunar. Baie caldă cu nămol Lei 50. Reţineţi camere la Administraţia băilor şi vilelor Speranţa, Păpuşica, Alexandrina şi Maria 2051

CONTRA BĂTĂTURILOR
PEDOL

DURERILE
de cap, nevralgii, gripă, rheumatism se vindecă numai prin
ANTINEVRALGIC
Dr. NANU-MUSCEL
in cutii originale, conţinând 2 buline şi numai cu semnătura doctorului
Depozit Farmacia N. Popovici, Bucureşti, Calea Rahovei 237
1463

Mare desfacere 300 buc.
SOBE şi CHEMINEURI
de Faianţă şi Porţelan
FABR. STRAINĂ GERM. şi CEHOSL.
Preţuri Extrem Reduse
SOBE de FAIANŢA
ALBE şi COLORATE; dep. excl.
Fabrica BISTRIŢA
PLACI de FAIANŢA GRESIE
Repr. Villeroy & Boch.
vinde mai eftin ca ori unde
G. URSCHITZ
BUCUR.: STR. LOBOFATUL - TAUI 66
lângă Uzinele Lemaitre. Tel. 878-19

Motor Diesel
cu dinam, trifazic 100-200 HP., caută Industria Textilă Română, Bucureşti, str. Carol 68. 12

PUBLICAŢIE

Societatea Comunală a Tramvaielor Bucureşti, ţine în ziua de 31 August 1933 orele 11, la Direcţiunea Technică Strada Vasile Lascăr No. 216, licitaţie cu oferte închise, pentru aprovizionarea cu 110.000 kgr. Ovăz boa e.

Informaţiuni şi caietul de sarcini, se pot lua la adresa de mai sus, în toate zilele de lucru, între orele 10-12.

Se primesc oferte şi pentru cantităţi mai mici.

6895

COMUNICAT

Asociaţia Generală a comercianţilor şi exportatorilor de cereale din România spre a lua în comun o deciziune în privinţa neplatei primelor de export roagă pe toţi interesanţii în această chestiune ca să ia parte la întrunirea ce va avea loc la palatul Camerei de comerţ şi industrie din Bucureşti Marţi 22 August ora 16. 14

PURGATIV VEGETAL PLACUT SI SIGUR ACSEOL PRODUS FRANCEZ CUTIA GU.3 DRAGEE LEI 9

Din Duminică în Duminică

SECRETUL

Intrai în casă cu mutra mea obișnuită; îmi sărutai nevasta pe frunte, zvârlii pălăria pe scaunul de lângă fereastră și începui să mă plimb în lungul odăii, frecându-mi mâinile. N'aș fi vrut să zâmbesc, dar, mi-era imposibil. Nevastă-mea, în mijlocul camerii, se uita, buimăcită, la mine. După câteva curse, între birou și ușe, Eulampia mă smucì de braț, și, cu o voce fermă, cașicum ar fi vrut să mă scoale din somn:

— Hei! Trezește-te! Unde ți-e gândul!?

— Eu?... nicăeri... parol... pe onoarea mea... poate că mi-e cam frig...

— Hm! Ce visezi? Unde-ți e frigul?...

Eu, însă, eram atât de absorbit de planurile mele, încât, fără să mă sinchisesc, o pornii înainte. Dacă m'aș fi simțit cu musca pe căciulă, nu mi-ar fi fost necaz, dar, așa, știam că gândurile mele erau cu totul nevinovate, de data asta; ba chiar pline de duioșie: Îi promisesem o toaletă, pe care o admirase de multe ori, și, în sfârșit, o cumpărasem și. chiar atunci, la orele șeapte, trebuia să sosească. Eulampia, însă, curioasă, și văzându-se nebăgată în seamă, se burzului. În gândul meu: las' c'o să-ți treacă ție! Și, trecând pe lângă ea, îi surâdeam cu un aer șiret, hotărît să păstrez secretul cu orice preț, până la ora șeapte. Zâmbetul meu îl spunea cam așa: Lasă, lasă, potolește-te, că ai să afli, și n'o să-ți pară rău. Fii liniștită și ai toată încrederea; pentru moment nu-ți pot spune nimic, că așa trebue; dar ai să afli în curând, caraghioasă mică ce ești!... Ca să completez ceeace zâmbetul meu nu putea exprima, mă oprii o secundă în fața ei, o privii cu viclenie în ochi și o ciupii de gușe, bătând cochet din picior. Dar ea, în loc să devină mai liniștită, își pierdu complet cumpătul: mă plesni peste mână, apoi se aruncă pe pat, cu fața în jos, cu obrajii în palme, vârâtă adânc între perne, cu trupul strâns în cleștele coatelor, ca o siluetă de lăcustă. Era un semn cunoscut că se supărase îngrozitor, o supărare profundă, care rezistă oricărei gâdilături: și la ceafă, și cu hârtiuțe în ureche, și chiar în palmă; o supărare care ține uneori două-trei zile, în care timp nu schimbăm decât vorbele strict necesare. Mă lungii și eu în pat, și urmai să mă gândesc, picior peste picior, cu ochii în tavan, oftând, din când în când, în mod sarcastic, la adresa Eulampiei, care părea hotărîtă irevocabil să se înnăbușe și să scape odată pentru totdeauna de viața asta de chin. Intră servitoarea, ținând în brațe pe micul nostru pisoi, Halifax. O întrebai, cu un aer absolut natural: Mario... ce vream să zic?... spui că bărbatu-tău nu vine astă-seară?... Aș vrea să-mi ajute să aranjez ceva...

— Ba, cred că vine, lovi-l-ar!... Stai mă golanule, nu fugi!, și-i arse lui Halifax o palmă peste coadă. Al dracului, vrea să sară la dumneavoastră!. Un-te trezești, golane?...

— Când o veni, să-l trimeți până sus, Mario; poți să lași și pisoiul. Halifax, vin aici; hai, vino, ticălosule! Cine e ticălos? Cine?... Imi așezai pisoiul pe piept, mângâindu-l ușor, dar cu ochii strălucitori și cu gândul departe. Nevasta ședea încremenită, cu coatele strânse, ca două pârghii de fier și răsufla numai prin șențulețul dintre perne, zgomotos și cumplit. Incepui să mă răsucesc în pat, îngrijat să nu se sufoce. Incercai să lărgesc puțin șențulețul, dar ea-l astupă cu îndărătnicie, mai strașnic, strângând pernele, cu pumnii ei mici, într'o hotărîre supremă...

Totuși, secretul trebuia ținut, cu orice preț. La urma urmei, ce atâta încăpățânare! Incepusem să mă cam necăjesc; parcă nu era pentru ea!... Sunai. Servitoarea intră.

— Mario, dacă mă caută cineva, cu vre-o căruță... dar mă oprii scurt: nu trebuia nici să bănuiască, măcar!... Reluai: tu... vezi... în tot cazul, și... în orice caz... asta vream să spun... să ai grije,,,

Eulampia ridicase, pe nesimțite, vârful, roșu ca sfecla, al unei urechi.

— Așa, Mario, vezi, să ai grije... poți să ei și pisoiul...

Eram din ce în ce mai vesel și nerăbdător; Eulampia, însă, scotea niște șuerături mortale.

— Ei, stai, că ți-o retez eu, gâncii, și-i zisei, răspicat: Fii bună, te rog, și spune-mi câți metri sunt între geamuri, pe urmă treaba dumitale, dacă vrei să stai bosumflată! Inadins nu vroiam să-i destăinuesc nimic, ca să o desvăț odată de prostul obiceiu al încăpățânării. Insfârșit, făcu o mișcare ușoară din cap, cași cum ar fi înghițit, dar nu spuse nimic.

— Cred că ai putea să răspunzi! repetai, înțepat.

— N'ai decât să măsori! — se auzi glasul ei, înfundat, ca din fundul pământului.

— Binee... să nu-ți pară rău!... nu vrei... nu răspunde... Bine că știu cu cine am de-aface! Eu mă zbat și alerg pentru...

— N'ai decât să n'alergi!... răsună glasul ei, din caverne.

— Nu sunt eu prost să mă interesez de?... dar, iarăși tăcui. Eram decis s'o las să se perpelească, ca un pește'n frigare. Strângea în brațe perna, cu amândouă mâinile, ca pe o minge de foot-ball, și horcăia din ce în ce mai rar și mai pierdut. Sunai din nou; servitoarea intră.

— Uite, Mario, după ce o descărca, să dai bonul ăsta. Ba nu; mai bine tot să mă chemi. Nu s'a făcut șeapte?... Și, aveți grije să umblați binișor, să nu se rupă ceva....

— Lipsește un sfârtar...

— Tocmai bine; eu, la șeapte și cinci trebue să plec... Vedeți... să n'o apucați de picioare... Stai, că te-nvăț eu câte parale face francul! — îmi spuneam în gând. O vorbă n'ai să scoți dela mine! Să vedem până când! Dacă e vorba de încăpățânare, știm și noi să fim încăpățânați!

— Mario, te rog, moae un șervet în apă rece și adu-l încoa... gemu Eulampia, sfârșită.

Mă sculai, îmi pusei jiletca, încetișor, îmi potrivii papillonul, mă pieptănai cu grije, cu un aer indiferent și plictisit.

— Mai repede, Mario — gemu nevastă-mea, cu un ton sfâșietor.

— Ahaha! — lasă, că te-nvăț eu! îmi spusei, fără cea mai mică remușcare, punându-mi haina cu hotărîre. Apoi tunai către servitoarea înfricoșată:

— Mario, ține-mi paltonul! Să știi că nu viu la masă! Ai înțeles?!... Imi trântii, cu furie, picioarele în galoși, mă strânsei cu fularul, de credeam că-mi scapără ochii, și pusei mâna pe clanță, cu o mină spăimântătoare... Dar, dintr'o sărituri prin aer, nevasta fu în spatele meu, jumătate râzând, jumătate plângând:

— Hai, nu te mai supăra, Burburică! Scoate-ți paltonul! Dece n'ai vrut să-mi spui de la'nceput?... Spune... pe aia mi-ai luat-o?...

— Ce să iau?... mă rățoi, desfăcându-mă din brațele ei, îmbufnat și răutăcios.

— Ooof! Burburelul maichii, Burburel! Cum ține el secret de mălcuța lui!... Și mi-se agăță, cu amândouă mâinile, de reverurile paltonului, dându-și drumul în aer, gata-gata că mă dea peste cap. Apoi, înșfăcându-mă de capul fularului, începu să mă târască în urma ei, spre camera de toaletă... A naibii: se vede că înțelesese!...

MIHAI CELARIANU

TU EȘTI O UNDA...

S'a irosit iubirea și harfele s'au spart,
De-acuma, drumurile noastre se despart.

Eu mă cobor îngândurat către apus
Iar tu râvnești din ce în ce mai sus.

Declinul meu e liniștit, august...
Ah, cât e drumul tinereții de îngust!

Și-așa cum mă cobor în asfințit,
Mai larg se face orizontu-mi înmulțit.

Tu ești o undă tânără, spumegătoare
Eu sânt fântână bună, visătoare.

Tu râzi subt cer, — o spumă de săpun —
In mine, stelele răsar și-apun.

Când vei îmbătrâni și tu — curând, curând! —
Ai să mă cauți palidă și tremurând.

Pe ochii plânși voiu trece degetele calme
Și-ți voi cuprinde capul între palme.

Te voiu privi adânc în ochi și tulburată,
Ai să primești, botez, lumina ce s'arată

Și'nțelegând prăpastia ce te uimea,
In ochi tu vei răsfrânge stelele și fruntea mea!

VICTOR EFTIMIU

PEȚITORUL!..

Tache Calistrat, văduv de câți-va ani, și-a pus în gând să pețească pe subalternul său, Năică Vălătuc, registrator la Ministerul Finanțelor. Și într'o Sâmbătă după amează, a pornit cu el spre casa coanei Eufimia, o fostă prietenă a răposatei sale soții.

La o poartă cu uluci vopsite în verde și la care străjuia o lăvicioară, Tache Calistrat încercă clanța care era inculată, iar Năică Vălătuc, își așeza cravata colilie, scoțând și manșetele în evidență, apoi își potrivi haina și pantalonii călcați de curând, cu dungă impecabilă.

Lângă poartă, un câine lătos și mare, lătra cu furie, gata să sfâșie pe cei doi streini.

Tache Calistrat strigă:

— Hei cineva din casă, eșiți că-ne mănâncă lupul!

Pe scara antreului, apăru o femee voinică și îmbrăcată într'un șorț de bucătărie care alergă la poartă, suduind câinele.

— Marș, Barine, că te ia mama naibei!

Și când zări pe Tache Calistrat însoțit de un tânăr, zâmbi cu înțeles și spuse:

— Ce plăcere, ce plăcere! Nu te-am mai văzut de mult pe la noi, domnule Tache! Dar, poftiți, intrați și scuzați-mă că mă găsiți în halul ăsta. Tocmai preparam niște dulceață de coacăze.

— Nu-i nimic, coană Eufimia! Eu am fost nepoliticos că am venit neanunțat... Mă erți, nu e așa?

— Mă iartă coană Eufimio, că am uitat să recomand pe prietenul meu Năică Vălătuc, registrator cu vechime la minister, bacalaureat și băiat de treabă, care poate ajunge departe...

— Imi face plăcere! Eufimia Vericescu!

Năică Vălătuc se aplecă, prinse mâna amfitrioanei și pentrucă nu i-o putea săruta, fiind plină de siropul zahărului dela dulceață, își apăsă buzele la încheietura cotului.

— Lăsați, domnule Vălătuc! Vai, în ce hal mă găsesc... Poftiți în salon și scuzați-mă un moment până chem pe fiicamea ca să vă țină de urât în timpul când mă schimb.

Rămași singuri, Tache șopti:

— Până acum e bine. Vezi, când o veni fata, să știi cum să dai asaltul...

In ușe, apăru sfioasă domnișoara Vericescu, o godănacă durdulie, cu cozile pe spate și cu nasul obraznic, care făcu un compliment grațios și se prezentă lui Năică Vălătuc, cu ochii în jos, ca o soră movice de mânăstire.

Năică Vălătuc cu un gest de vedetă cinematografică, făcu și el un salut elegant și depuse două sărutări plescăitoare pe mâna delicată și cu unghii trandafirii. Și ca să rupă tăcerea începu din nou:

— Mă iartă, domnișoară, că sunt un musafir inoportun. Tocmai treceam cu nenea Tache pe stradă când...

— Nu-i nimic, domnule Vălătuc, sunteți bine primit în casa noastră alături de domnul Tache, un vechi prieten al nostru.

Peste puțin a apărut și coana Eufimia, îmbrăcată într'un capod nou, cu mâneci largi și decoltat, strâns la mijloc cu niște ciucuri de mătase roză.

Se serviră dulceață; gustări și cafele și Tache Calistrat nu mai contenea să laude frumusețea domnișoarei Lenuța.

— Măi, măi, ce mare te-ai făcut? Pe când o nuntă coană Eufimia?

— Când o vrea Dumnezeu și s'o găsi un tânăr de treabă, domnule Tache...

— El, toate la timpul și cu norocul lor. Acum să-ți fac o rugăminte, coană Eufimio. Știu că ai grădină frumoasă și tare sunt dornic să o mai văd. Imi faci această plăcere?

— Cum să nu, domnule Tache? Cu cea mai mare bucurie.

— Tinerii să rămână aci, pentrucă îl știu pe Năică amator de muzică și literatură și o să discute cu Lenuța de ale lumei valuri.

Rămași singuri, Năică și Lenuța se priviră stringheriți, apoi hohotiră în râs.

— E tare șiret nenea Tache!

— O adevărată vulpe argintie!

Lenuța a cântat la pian o uvertură de Mozart, apoi o serenadă italienească, în timp ce Năică o sorbea din ochi. Studiară un album cu vederi din Veneția și Paris, răsfoiră mai multe jurnale ilustrate și in cele din urmă discutară despre literatura rusă și franceză, despre sport și ceaiuri dansante.

Ghiața s'a rupt. Tinerii dansară o rumbă, după placa pathefonului și obosiți, așezându-se pe canapea, vorbiră și de lucruri mai serioase, despre căsătorie și caracter.

. . . . . .

Afară, în grădină, Tache Calistrat a colindat aleele, admirând răzoarele de flori, brazdele de zarzavaturi și pomii încărcați de fructe; a cercetat cel doi stupi de albine, a explicat coanei Eufimia cum să altoiască trandafirii și puiacii răsăriți din sâmburi, a dat ocol chioșcului din grădină încercuit de ideră și pe când coana Eufimia aștepta să-i vorbească despre Năică Vălătuc, el o certa că lângă uluca din dreapta, unde bate soarele, n'a sădit și niște razachie sau tămâioasă. Apoi, obosit și încins de zăduf s'a așezat pe banca de sub nucul din fundul grădinei, un nuc bătrân și stufos, ale cărei ramuri se aplecau ca o umbrelă. Lângă el, coana Eufimia aștepta mereu acelaș lucru: — cine este Năică, ce leafă are și cum se prezintă ca tânăr în viața lui intimă și socială.

Tache Calistrat tăcea mereu. Respira cu putere parfumul trandafirilor și crinilor, se desfăta cu privirea la peisagiul florilor multiculore, își ascuțea auzul la zgomotul veșnicilor din grădină. Ascuns în iarbă, un greere țărăia puternic, albinele zumzăiau iar un sticlete, cocoțat pe craca cea mai înaltă a unui cais, cânta din gușe cu triluri fermecătoare, ca o chemare a dragostei. De departe, din altă grădină, îi răspundea altul și un concert nespus de frumos începu, cu glasuri de cintezoi, florini, scatii și grauri.

— E un rai aci la mata, coană Eufimia! Auzi ce frumos cântă păsărelele, ca un imn către Dumnezeu. Și altă dată, până nu murise răposata nevasta-mea, nu mă impresiona frumusețea naturei ca acum.

E rău să fii stingher coană Eufimio! Mata ce zici?

— Da, e greu, domnule Tache, dar ce poți face în contra destinului? Eu, parcă, nu simt lipsa decedatului meu soț? Am rămas un cap de femele singură, să administrez o avere și să mă zbat cu necazurile...

— Și când te gândești, coană Eufimia, că noi singuri admitem să trăim mai departe această viață stingheră, ca și când n'am mai avea drept la bucurii și cerințe ale inimei. Eu, de pildă, am cincizeci de ani și tot simt nevoia unei mângâieri, unui cuvânt bun în viața de pustnic pe care o trăesc. Dar, mata? Ești încă tânără. O femeie la patruzeci și cinci de ani e ca o floare dezvoltată, bună de rupt din glastră ca s'o porți la piept.

— Domnule Tache, ai început să mă măgulești.

— Iartă-mă dacă te-am supărat, dar așa e...

Galant, Tache Calistrat sărută mâna coanei Eufimia, sforăind pe nas și dând ochii peste cap.

O frunză veștedă se desprinsese de sus și fâlfâind în rotocoale, căzuse pe ceafa coanei Eufimia, alunecând pe sub cămașe.

— Ce s'a întâmplat, coană Eufimia?

— Vai cât mă gâdilă și mă înspăimântă... Mi-a intrat ceva pe ceafă.

Tache Calistrat se scoală, apleacă capul coanei Eufrosina și cercetează ca un doctor, strecurând mâna în lungul trupului.

Coana Eufimia, cu o slabă încercare de împotrivire, geme, se îngălbenește și pierdută de plăcere, șoptește:

— Domnule Tache, fii cuminte, lasă-mă, ne vede poate cineva...

— Te iubesc, coană Eufimio, te iubesc nebun!...

— Vreau să fii soția mea iubită și alintată, vreau să trăim restul vieții împreună...

Coana Eufimia, rușinată, aprobă din cap și își ascunde fața în mâini strângând mâna lui Tache Calistrat, ca încă o dovadă de consimțământ tacit.

Tache Calistrat este în al noulea cer.

O ridicăin sus pe coana Eufimia și pornesc la braț, ca doi porumbei, întocmind planuri pentru viitor.

In salon, Năică Vălătuc tocmai spunea Lenuței că vor face voiajul de nuntă la Veneția, când Tache Calistrat îi întrerupse, intrând:

— Lasă voiajul de nuntă și Veneția la o parte, că mai sunt și alte treburi de făcut. Banii nu se câștigă așa ușor ca să-i azvârli pe gârlă.

Năică holbă ochii și, la un gest al lui Tache, își luă pălăria din cuier, însoțindu-l de plecare.

După ce-și luară ziua bună, pe drum, Năică întrebă:

— Dar ce fuse asta, nene Tache?

— A fost că mai întâi fac eu nunta și pe urmă văd eu cum rămâne cu tine.

— Adică?

— Adică am să-ți fiu socru. Bineînțeles că nu o să mai primești o dotă prea mare, pentrucă trebue să îngrijesc și de interesele mele.

— Păi!...

— Nici un păi! Poartă-te frumos cu mine dacă vrei să-ți dau pe Lenuța, altfel...

Iacă așa cu pețitul lui nenea Tache Calistrat.

G. A. LAZARESCU

SFANTUL MUNTE

Urmând îndemnurile părintelui Grigorie, am înfăptuit cu mult mai curând de cum credeam, o dorință dintre cele mai vii: aceia de a vedea Sfântul Munte. Impreună cu alți treizeci de tovarăși am înfruntat deci, în zilele de 31 Iulie până la 7 August, capriciile Mării Negre, am admirat priveliștele Bosforului și am plutit legănându-ne ușor peste apele sinilii ale mării Egee. De la Dafne, unde a poposit vaporul, am luat-o pe jos, urcând cărări cari ocolesc prăpăstiile culmilor, desprinse ca niște spinări uriașe din vârfuri înalt de 1950 m. — cât Ceahlăul nostru, — al muntelui Athos.

Mănăstirele — cele mai multe — sunt așezate la poalele acestor culmi în colțuri pitorești, lângă apă. Ele pot fi cercetate ocolind botul muntelui cu barca. Dar noi trebuia să căpătăm, fiecare în parte și personal, invoirea „Kinoului" — adică a cârmuiriei călugărești care stă la Kareia și unde nu se poate ajunge decât tăind spinarea muntelui deacurmezișul.

Am colindat apoi șirul culmilor în lung și în lat, aburcând suișuri întortochiate și înfruntând tufișurile, fie pe jos, fie pe catâri — molari cum le zic localnicii, — fie cu barca dacă, drumul era jos, și am cercetat aproape toate mânăstirile mari, care alcătuiesc acest minunat ascunziș de datini și viață creștină, cunoscută întregei lumi sub numele de Sfântul Munte.

Cele douăzeci de mânăstiri, alcătuite fiecare din clădiri încăpătoare, cu ziduri puternice și strejuite de chiparoși înalți ca niște minarete, dăinuesc resfirate printre coastele culmilor înverzite. Fiecare din ele precum și unele așezări mai mici numite schituri, sunt tot atâtea comori de artă. Quintesența arhitecturei și picturei ortodoxe stă aci ascunsă și ferită de înrâuriri înoitoare, putând sluji chiar celorlalte confesiuni creștine ca dreptar și izvor de inspirații. Bibliotecile, la rândul lor, sunt pline de documente, care pot arunca lumini noi asupra trecutului, iar altarele cuprind în colțuri tăinuite tot felul de odoare, — expresii materializate în aur și argint ale pietății creștine și al spiritului de jertfă pentru credință. Iată, la Vatoped, ferecate în argint, brâul Maicii Domnului și capul Sf. Grigorie Teologul; la Sf. Dionisie, mâna dreaptă a Sf. Ioan Botezătorul, la Cutlumuș (Cotul lui moșu) mâna stângă a Sf. Grigorie Teologul, la Pantocrator piciorul Sf. Apostol Andreiu, la Xeropotam și Sf. Pavel bucăți mari din Sf. Cruce pe care a fost răstignit Mântuitorul, la Filoteiu, mâna dreaptă a Sf. Ioan Hristosom și așa mai departe, fiecare mânăstire, cu odoarele ei prețioase, cu icoane lucrate în aur masiv și impodobite cu monedele cele mai scumpe de pe vremuri, cu felurite alte obiecte de valoare, cu evanghelii scrise pe pergament în veacuri depărtate, și cu vechi hrisoave de care atârnă bulgări mari de ceară roșie pe care e întipărită pecetia împăratului sau voivodului ctitor, cu pajura țărei sale.

Acesta este Sf. Munte, o grămădire de comori ale trecutului.

Din nefericire însă toată această bogăție artistică și documentară stă uitată și părăsită. Sf. Munte este un ținut unde toate au încremenit și stau așa cum le-a prins vremea vitregă a năvălirei turcești. Necazurile care au venit după aceia, au mărit neajunsurile. Deaceia nici viața călugărilor n'a făcut vre'un progres. Sunt oameni buni la suflet și curați la gând, dar sfânta lor pietate este neștiutoare, iar temeiurile credinței lor sunt uneori îndoielnice. Viața călugărilor de aci se mărginește la aplicarea tipicului de rugăciuni zilnice și cultura măslinilor, a smochinilor și a migdalilor din care își trag existența fizică. Este înduioșătoare râvna cu care aceste umilinți curate slujesc Bisericei, dar în tot ceia ce fac se simte lipsa unei înțelegeri mai superioare despre misiunea lor. Școala și viața cărturărească ce a înflorit odinioară, lipsesc cu totul astăzi, după cum lipsește și avântul samaritean. Unii și-au impus eroismul schivniciei, spânzurându-se pe piscuri de stânci și ducând în peșteri singuratice — „afară de lumea cea deșeartă" — o viață de lipsuri aspre. De bună seamă este de prețuit acest curaj, în protivnicie cu fragila noastră rezistență la ispitele lumii, dar marea mulțime care a rămas jos, ar fi putut printr'o înțelegere superioară a muncei să împiedece părăginirea, în toate înțelesurile, a muntelui sfânt. Precum am spus lipsește aici cultura creiatoare de avânturi superioare. La Vatoped, Zografu și Pantelimon, — la Chilandar n'am fost — se simțesc urmele unei vieți culturale care a dat altă înfățișare acestor așezăzăminte, dar împrejurările de după războiu au nimicit începuturile îmbucurătoare.

In vederea comorilor pe care le cuprinde și a trecutului glorios care ne poate fi pildă însuflețitoare, Sfântul Munte trebuie salvat. Intreaga creștinătate ortodoxă are datoria să reînvicze acest centru de pietate de tradiții curate și de adevăr creștin. Catolicismul a făcut din Italia ținta tuturor pelerinagiilor. Sute de mii de creștini de toate confesiunile colindă Italia în lung și în lat, cercetând urmele faptelor de altă dată. Trecutul însuflețește astfel prezentul și-i întărește temeliile pe care se sprijină. Ortodoxia trebuie să facă același lucru din Sf. Munte, unde bogățiile artistice sunt cu mult superioare, iar glasul trecutului răsună tot așa de puternic.

Cel puțin pentru aceste motive, călătoriile la Sfântul Munte trebuiesc întețite. Toate neamurile care alcătuiesc ortodoxismul trebuie să facă acest lucru. La Athos există un centru de credință curată, către care năzuind cu toții, granițele politice ar putea lua altă înfățișare și un spirit nou de largă concilianță, ar înlocui tendințele primejdioase de azi.

Frăția cea întru Christos ar apropia națiuni care se dușmănesc fără motiv, le-ar îndruma către scopurile credinței pe care o mărutrisesc și le-ar face să fie iarăși ce-au fost aci, în orientul de unde a pornit „lumina cea adevărată".

Pr. C. DRON

Lupul, turma și dulăii

— FABULĂ —

Cândva, niște dulăi de stână, — cumetri cu nevoile, —
Au prins un lup care venise să le sfâșie oile...
Și, — fără vorbărie lată, —
Zăvozii, apărându-și turma, au dat pe lup în judecată,
Dar el strigà neîncetat:
„Mă jur că sunt nevinovat
Și de-am venit la oi, tiptil, în miez de noapte fără stele,
Am vrut să pun în apărare
A oilor sărmană piele,
Să n'o sfâșie alte fiare!..."

Ca martori, lupul a propus și-au fost venit din vârf de munte,
Vre-o patru cerbi cu stele 'n frunte,
Apoi, — cinstiți, dar pădureți, —
Vre'o cinci vulpoi, vre-o opt mistreți;
Ca orator cu mare dar,
Dintr'un ceiar cu iarbă grasă, un ghiftuit și'nalt măgar
Și toți aceștia, pe rând, au fost grăit, sub jurământ,
Că lupul, biet, e un „martir"... ba unii-au zis că e un sfânt,
In fața cărui se cuvine
Ca toată turma să se 'nchine,
Că numai lupul, cu iubire, putea gândi la oi, de bine!...

Sfârșind cu martorii,—zăvozii au dat cuvânt la „apărare"
Și, pentru lup, vorbit-au mult... aprins, — privindu-l ca pe-un soare:
Un vultur, un cristei, un graur, un greer și-o privighetoare.

Cuvântul lor
Răsunător
Era, — dacă se poate spune, —
Când fulgere, când vijelii, când doine-plâns, când rugăciune,
Incât, de mila celui lup, prinseseră-a sclipi pe gene
Sfioase lacrimi de argint la pupeze și coțofene,
(Căci mult norod de aripate venise-acolo din poene);
Ba chiar și lupul vinovat credea că e un sfânt în turmă,
Când a grăit privigheoarea cuvântul ei cel de pe urmă...

Dar un zăvod isteț la minte, făcând, socot, pe procurorul
A zis, străfulgerând soborul:
— Nestrămutată mi-e credința că lupul sfânt nu e de loc
Și dacă sfânt îl veți socoate, e vai de-al oilor cojoc!...

Zăvozii stânii, cinci la număr, au chibzuit un ceas apoi
Și, trei, au condamnat la moarte pe sfântul lup, iar alții doi
Ziceau că lupul ar fi bine dac'ar intra cioban la oi...

De-atunci, se vede dar că lupul rămas-a fire neschimbată,
Căci el, o știm, își schimbă părul, năravul însă niciodată
Și de-aia, când la oi poftește, dulăii stânii — toți o lae,—
Se năpustesc pe lup cu toții și-i trag o astfel de bătae,
Incât, ori lat pe veci rămâne,
Ori nu mai vine 'n veci la stâne...

Ce bine-ar fi, să fii asemeni și tu cu lupii tăi, Române!

VASILE MILITARU

Moș Mitraiche...

Averea mea e doară o livadă
Cu pruni uscați... Un clin,
— Nici un pogon deplin...

Și în ogradă,
Sub coperișu-i de șovar,
Bătrâna cas'ar sta să cadă
De n'ar propti-o 'n spate nucul...
Pereții nu's spoiți de mult cu var,
Și geamul ei cât palma este,
Și rar
Îi râde soarele 'n fereste...

Sunt singur, cuc,
Și ca și prunii din livadă mă usuc...
Bătrâna mea-i de mult sub glie
Și fetele mi's măritate
In alte sate,
Iar la Mărăști, în vijelie,
— Mi-a spus-o domnu'nvățător,
Căzu și singuru-mi odor...

Am prieteni doar găinile
Și-mi fac de lucru cu albinile,
Căci mai păstrez de rău, de bine,
Vre-o cinci știubee cu albine...
Mă'nchin când bate'n sat, arângul,
Și împăcat, aștept să-mi vie
Și mie
Sorocul,
Să'mi odihnesc în deal, sub glie,
Nătângul
Traiu în care n'a înflorit norocul....

GEORGE ROIBAN

Rapid-Constantinopol-Bioram: Camil Petrescu

— Simplu itinerar pentru uzul bucureștenilor —

Față de numărul mare al plimbăreților noștri peste hotare, procentul scriitorilor cari au putința să călătorească, e infim.

E aceasta o constatare mai mult la situația tristă a scriitorului român și pe care n'o ocolim fiindcă noua carte a d-lui Camil Petrescu: Rapid-Constantinopol-Biram, ne-o oferă din plin.

Scriitorii noștri nu călătoresc pentrucă sunt lipsiți de mijloacele necesare. „Capșismul" lor de caracter oriental, e de fapt o tragedie. Isi consumă aspirațiile și nevoia de peregrinare între pereții cafenelii, fiindcă lipsa lor de orizont reclamă o absență a nostalgiei și asta nu se poate obține decât reducând viața la o flecăreală măruntă.

Câți scriitori cunosc bine peisagiile țării noastre, câți se bucură de posibilitatea de a respira aerul tuturor coclaurilor românești? Și nu e în literatura lor o lipsă care explică cealaltă mare lipsă: dezinteresul românilor pentru minunățiile cu care ne e înzestrată țara?

Să urmărim roadele activității scriitorești ale unuia care a cutreerat țara sau țările vecine. Scrisul lui e veșnic primenit fantezia lui e mereu înoită, energia lui alimentează noui și noui avânturi. In plus contribuția literaturii lui la statornicirea culturei autohtone, e înzecit sporită.

Când și unde s'a desbătut această problemă la noi? S'a discutat și se discută la cafenea tot din desgustul de inutil, care adună publicistica literară la flecăreală. Asta nu înseamnă însă că problema nu trebue pusă odată și repetată cu toată tăria Sărăcia scriitorului român, în împrejurările speciale ale literaturei și culturii noastre de azi, constitue o pagubă pe care numai ochii istoricului literar de mâine va avea posibiltatea să o cântărească în toată trista ei greutate.

*

Să venim acum la cartea d-lui Camil Petrescu, — itinerarul acesta „simplu" pentru uzul bucureștenilor — și să-o prețuim și în lumea consideraților de mai sus. Adică să-i divulgăm comoara de nestimate literare, care nu ne-ar fi fost dată dacă... întâmplarea nu-i îmbarca într'o bună zi pe d Camil Petrescu în vapor cu destinația: Constantinopol.

Constantinopol! mare lucru. L-am văzut cu toții în poze și-i știm atmosfera dintr'o istorie nu prea veche și dintr'o literatură care a făcut celebri pe mulți scriitori apuseni. Și cu toate astea, Constantinopolul adus de Camil Petrescu și prezentat după o vânturare de numai două săptămâni, e mai mult decât știu atoate-știutorii și în plus o carte de spendidă literatură. E Constantinopolul văzut azi de un ochiu inteligent, de un om de cultură și de un artist. Vedeți dar că nu poate fi făcut numai din clișee fotografice și „note" de drum, cu întâmplări mai mult sau mai puțin personale, nemaipomenite sau senzaționale, ci o frescă a Stambulului în ceeace are el mai caracteristic, prinsă rapid dar minuțios în stabilirea justă a identității etnice și sociale. O vizionare, dacă vreți, redată pictural, în relief și adâncime, de unul care știe de unde să privească întregul și să îi dea perspective.

Urmat pas cu pas, d. Camil Petrescu ne oferă pe lângă imaginea bătrânului și fabulosului oraș din Orient și o situare a lui în timp și spațiu, printr'o reușită încercare de reconstituire a trecutului care să fixeze și să justifice ornamentația prezentului.

Câte asemenea lucrări avem în literatura noastră turistică?... Dar câte am putea avea dacă scriitorii noștri ar avea posibilitatea să călătorească.

Iată problema.

Și nu e tocmai simplă.

ION CONSTANTINESCU

— Sextil Pușcariu: Istoria literaturii române. Epoca veche. Ediția a II-a Sibiu 1930 —

Salutăm în lucrarea d-lui **Sextil Pușcariu** — cea dintâi încercare românească de a occidentaliza studiile de istorie literară indigenă.

E drept să la această țintă, mult au contribuit **tiparul și editura Kraft și Drosleff s. a.** din Sibiu a căror râvnă pentru cartea românească ne aduc aminte pe aceea a înaintașilor de slăvită memorie Hans Benckner și Lucas Hirscher cari, pe la 1560—1580, — „foarte cu inimă fierbinte și cu jale aprinsă" stăruia în traducere de cărți creștinești, „să fie popilor românești să înțeleagă" și „să se înmulțească în multe părți și chipuri cuvântul lui Dumnezeu".

Este — credem — cel mai frumos omagiu pe care-l aducem acestor harnici și pricepuți editori cari, mai mult decât orice instituțiune grafică „românească" sau „națională" s'au convins că istoria scrisului românesc poate fi înfățișată și altfel decât în broșurile prost tipărite din cuprinsul cărora cea mai largă bună voință poate extrage atât de puțin. Și lucrul e cu atât mai îmbucurător cu cât eforturile editoriale s'au increfinţat unei opere de înaltă valoare ca aceea a d-lui S. Pușcariu, cunoscutul cercetător în materie, limbă și veche istorie literară, aceluia care — de 5 ani — publică și adună studii cardinale privitoare la aceste discipline, în masivele volume ale „Daco-României". Intrucât ne privește, suntem recunoscători d-lui S. P. pentru această serioasă contribuție în domeniul vechiului scris (până la 1780), care, în noua-i înfățișare „revăzută, întregită și completată" poate rivaliza cu orice lucrare streină similară. Datele, totdeauna precis-verificate, caracterul rezumativ, numeroasele citate, cum și bogata bibliografie, ne îndreptățesc s'o facem, chiar dacă nu ținem socoteală de cele „82 de ilustrațiuni, dintre care șase planșe în culori, în afară de text" — atât de trebuincioase — care o împodobesc.

Lucrarea e formată dintr'o introducere privitoare la metoda întrebuințată și 4 capitole mari: I) **Inainte de prima carte românească**; II) **Intâele scrieri și tipărituri în limba română**; III) **Epoca de înflorire**, în care, după o „privire generală", sunt lămuriți, pe rând, marii reprezentanți ai scrisului românesc dintre 1630—1720 în fine IV) **Epoca de decadență.**

Lucrarea se încheie printr'o bogată bibliografie generală (istorii literare, scrieri bibliografice, crestomații) și specială și printr'un atât de necesar indice de nume proprii. Ce păcat că d. S. P. nu s'a decis încă să ne dea și continuarea acestei cercetări, — spre a-și câștiga și mai departe „nemuritorul nume" și a oferi celor dornici de astfel de scrieri, volume irepro-șabile ca ținută și cuprins.

PAUL I. PAPADOPOL

Succesul fantastic al Colecturei „HERMES“ Bucureşti Str. Lipscani 20 şi Cal. Victoriei 30 vă este în deajuns cunoscut

Cumpăraţi chiar azi un loz norocos la Clasa V-a NUMAI ACI O optime 625 lei, un sfert 1250, o jumătate 2500, un loz întreg 5000 lei Provincia prin mandat poştal au ramb*rs. 808

VIAŢA POLITICĂ

Incepe filmul Skoda

— D. decan Radu D. Rosetti răspunde —

Iubite Domnule Director,

„UNIVERSUL mă somează pentru a 2-a oară. *„Cifraţii, sperţarii, intermediarii pentru comisioane şi toţi şantagiştii — trebuesc daţi pe faţă“.*

Aceasta pentru că în pledoaria mea pentru Seletzki am spus că, dacă va fi condamnat, Skoda va publica fotografii de personagii în plimbare prin locuri pe cari cei indicaţi neagă că le-au vizitat, şi va pune în mişcare aparate de gramofon doveditoare ale conversaţiilor avute.

Orice discuţie trebue să fie făcută cu bună-credinţă. Astfel fiind, ce concluzie se poate trage din ameninţările mele? Că ele se referau la modul inchizitorial cum s'a făcut instrucţia şi la şantajul încercat asupra acuzatului şi uzinelor Skoda, *iar nicidecum la divulgarea persoanelor cărora se pretinde că s'a dat mită,* fiindcă Seletzki n'a fost dat în judecată pentru faptul acesta, care, chiar de-ar fi adevărat, nu se pedepseşte de Codul nostru penal.

Sensul cuvintelor mele la replica dată comisarului regal l-am subliniat: *„Spunem toate acestea ca să arătăm ce s'a înscenat spre a se nenoroci acest om şi spre a se intimida uzinele Skoda“.* De unde reese că m'am obligat să dau pe faţă şperţarii şi intermediarii ale căror nume (desigur?!) le cunosc?

Acum, fiindcă cei interesaţi mi-au dat dezlegare să divulg primul document doveditor al presiunilor nepermise făcute pentru compromiterea d-lui Iuliu Maniu, îl alătur în facsimil.

Din el se vede că altă mână decât a d-lui maior Hagi Stoică, delegat să ia primul interogator lui Seletzki, a adăogat ceeace prevenitul nu spusese. Se pretinde că este a d-lui comisar regal Pomponiu, menit să instrumenteze ulterior. Expertiza ne va lămuri. In ce calitate se afla d-sa acolo, şi cu ce scop?

Mi s'a încredinţat şi-un alt document preţios, zice-se cu autograful frumos al d-lui general Uică, răvaş care, după verificarea cuvenită, va forma actul No. 2.

Iar după epuizarea tutulor căilor legale — pentru a nu se zice c'am căutat cu orice preţ scandal de pe-acum, — vor urma şi celelalte documente, împreună cu fotografiile promise şi cu muzicuţa lui Edison, ultim mijloc de dezvinovăţire la care condamnatul va fi forţat.

Când toţi miniştrii Apărării naţionale pe cari i-am avut dela războ (patru la număr, afară de d. general Amza, care nu ne-a făcut onoarea să apară în şedinţă) au jurat pe cruce că actele găsite la Seletzki nu puteau să fie secrete pentru el, şi când această mărturie a fost întărită de alţi trei generali, de şapte coloneli, de doi maiori şi un căpitan — toţi ostaşi distinşi, *de specialitate,* — daţi-mi voe să rămân la credinta c'a fost condamnat un nevinovat şi nu mă incriminaţi că'mi fac datoria până la sfârşit pentru biruinţa adevărului.

Primiţi, vă rog, domnule director, asigurarea deosebitei mele consideraţiuni.

RADU D. ROSETTI

Bucureşti, 18 August 1933.

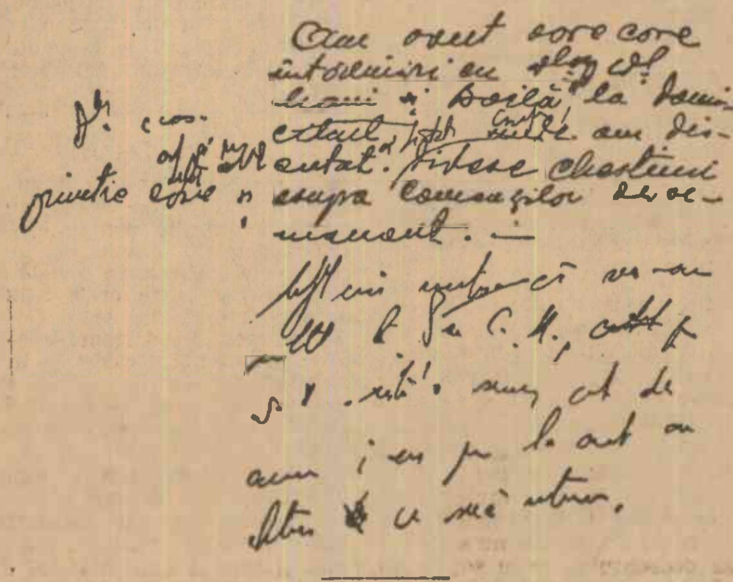

Ne pare rău, dar pe noi nu ne satisface scrisoarea d-lui Radu Rosetti.

Decanul baroului a spus clar, răspicat şi categoric, aşa cum am reprodus la timp după note stenografice:

„Să nu se întindă coarda prea mult.

Ţinem să se ştie că AVEM fotografii de persoane suspuse, care nu trebuiau să fie în anumite împrejurări. AVEM conversaţii prinse la microfon şi dacă Seletzki va fi condamnat, în toate ziarele din lumea întreagă VOM publica aceste fotografii şi în toate cinematografele din lume se vor reproduce conversaţiile acestea, ca să arătăm ce s'a înscenat ca să se nenorocească acest om şi să se intimideze Uzinele Skoda“.

„AVEM FOTOGRAFII“, spune decanul baroului; „VOM PUBLICA“ repetă avocatul lui Seletzki.

Să le dea la iveală, să le publice, spunem noi şi alături de noi întreaga opinie publică.

Orice ezitare, orice întârziere constitue poate o tactică advocaţială, dar în reprobarea unanimă, lumea va îngloba de acum înainte şi pe apărătorii cari ştiu faptele, dar le tăinuesc.

Pentru prestigiul decanului baroului de Ilfov, aşteptăm deci lămuririle depline şi destăinuirile menite să cureţe atmosfera îmbâcsită de venalitatea sperţarilor, cari au traficat cu tot ce are mai sfânt un neam: apărarea naţională.

După sentinţă

Sub titlul de mai sus, d. prof. N. Iorga publică în „Neamul Românesc“ de aseară, următorul articol:

„Sentinţa care condamnă la cinci ani închisoare pe Seletzki trebue să aibă neapărat o urmare.

Dacă nu în ordinea lucrurilor care se poruncesc, măcar în a conştiinţelor care trebue să se cerceteze.

In adevăr, în cursul procesului, un număr de marturi nu s'au ţinut la mărturii, ceeace era datoria lor, datorie care nu implică entusiasme şi declaraţii sentimentale, ci au dat declaraţii de adevărată solidarisare cu condamnatul de azi, fiind cu dânsul prieteni şi „fraţi“, şi mergând la moarte chiar cu dânsul, — şi atunci întrebarea se pune: numai la moarte?

Intre aceia cari, scontând o sentinţă de achitare, au vorbit public, sub prestare de jurământ, aşa, se află şi ofiţeri, generali în rezervă.

In ce situaţie morală se găsesc ei după ce, nu un grup de civili, specialişti în paragrafe, ci un tribunal militar, specialist şi în materie de onoare, a hotărît aşa?

Adecă, mai precis: cum poate aceiaşi armată să cuprindă şi pe astfel de martori şi pe judecători cari au deschis uşa închisorii pentru cel apărat cu atâta căldură de cei dintâi?“

N. IORGA

Un memoriu al învăţătorilor fără posturi

Asociaţia învăţătorilor fără posturi a înaintat M. S. Regelui un memoriu din care extragem:

„Societatea omenească este profund sdruncinată de o acerbă criză, care si-a întins aripa funerară în toate domeniile de activitate.

Deşi în ţara noastră se găsesc împreunate într'un tot armonic toate bogăţiile pământeşti, din care s'ar mai putea întreţine încă un număr de cel puţin 40.000.000 locuitori, pe lângă totalul populaţiei existente, România suferă mai rău decât cele mai sărace ţări de pe glob, ori tot atât cât ele, din cauza diferitelor crize, caracterizate prin deprecierea preţurilor produselor naţionale, prin scumpirea fabricatelor industriale, prin diminuarea posibilităţilor de muncă manuală şi intelectuală, posibilităţilor de valorificare a energiilor.

După războ s'a crezut că totul se rezolvă prin aplicare a două mari reforme: reforma economică, ce a adus divizarea marei proprietăţi agricole şi reforma politică, care a dat dreptul de vot tuturor cetăţenilor, fără restricţiuni şi nu s'a avut la timp în vedere reforma, cea mai mare şi cea dintâi reformă: reforma culturală. Din această cauză, proprietarii mici şi cetăţenii cu drept de vot, total lipsiţi de pregătire ca să poată folosi de aceste bunuri democratice au fost speculaţi şi vor mai fi încă multă vreme, de cămătari, negustori, excroci şi politicieni. Mica proprietate a dus la micşorarea producţiunii şi dreptul de vot la demagogie, iar amândouă aceste rele la haosul în care ne sbatem astăzi. E curios cum se încearcă tot felul de experienţe, tot felul de drumuri, care să ne scoată din şubrezenia situaţiunii actuale şi se ocoleşte tocmai calea care ne-ar duce direct şi scurt la îndreptare.

In ţara aceasta cu 50% analfabeţi, în ţara aceasta în care principiul democratic al dreptului la cultură a devenit o utopie, pentrucă nu s'au găsit măsuri serioase de aplicarea obligativităţii, în ţara aceasta în care proprietatea este rău folosită, în care dreptul de vot este speculat, în care se întâlneşte la tot pasul minciuna şi hoţia, nu se vede că remediul nu poate veni decât prin şcoală, printr'o şcoală adoptată nevoilor fireşti ale neamului românesc.

Avem deoparte cetăţeni culţi din punct de vedere intelectual, care ar putea sta alături de toţi oamenii mari ai lumii, dar complet lipsiţi de caractere, de o educaţie rurală în contradicţie cu o masă enormă absolut neculţivată, iar de altă parte şomeri intelectuali.

In ţara în care nevoia culturală se simte mai imperios decât ori unde un număr de învăţători insuficient faţă de cerinţe în total de 7000 bat drumurile desbrăcaţi, nemâncaţi, demoralizaţi, fără nici o ţintă în viaţă ca şi fraţii şi surorile lor de acasă ca şi părinţii lor care au sacrificat tot avutul lor pentru ca să înzestreze societatea cu oameni folositori. Aceşti 7000 învăţători ştiu că o purificare a caracterelor, pregătirea muncitorului cetăţean de mâine nu se poate face decât dacă se pun în slujba ţării încă 28.000 învăţători.

Numiri de membrii în adunarea generală a Casei centrale a asigurărilor sociale

D. ministru D. R. Ioaniţescu, în urma recomandărilor ce s'au făcut şi pentru împlinirea dispoziţiunilor art. 81 din legea pentru unificarea asigurărilor sociale a făcut următoarele numiri de membri în adunarea generală a Casei centrale a asigurărilor sociale.

Delegaţii Caselor de asigurări: Oradea: Erdös Sigismund şi Feld Ştefan; Constanţa: Gh. Steţcu şi I. Purcărea; Buzău: Gh. Covăceanu şi Beldiman Anghel; Galaţi: M. Bulăceanu şi Sava Profir; Reşiţa: Max Auschnit şi Petru Bernau; Câmpina: V. Babeş şi Gherman Ion; Brăila: Vasile Vâlcu şi Racoveanu Dumitru; Piatra Neamţ: Gh. V. Măcărăscu şi I. Riegler; Târgovişte: Constantin Săndulescu şi Alex. Vasilescu; Alba Iulia: Domşa Isidor şi Stănculescu; Târgu Mureş: Sipeş Marcel, Pascu Teodor, Mureşan Ion şi Tarcay Gustav; Braşov: Ing. Ion Ionică, Vasile Bediceanu, Ion Bagoly şi Constantin Rusu; Bucureşti: D. Mociorniţă, D. N. Dumitrescu, I. Flueraş şi Manole Constantinescu; Bacău: Constantin Călin şi Sami Grunberg; Satu Mare: Ing. I. Lăzărescu şi Boticiu Romulus; Sighişoara: Dr. Baroczi Ioan şi Ştefan Sipoş; Deva: Ing. M. Gheorghiu şi Timiş Romulus; Piteşti: Ştefan Voiculescu şi N. Velescu; Ploeşti: V. Grădinaru, I. Ardeleanu, C. Tănăsescu şi Crist. Georgescu; Petroşani: Mircea Ionescu din Buc. şi Hornung Romulus; Arad: Ing. Emanoil Sapira, Coroban Ştefan, Strengar Damian Sava şi Iostinar Gheorghe; Lugoj: Osvald Brăneanu şi Gheorghe Milovan; Cluj: Bözsömeny Alex., Moldovan Anton, Stroe Gh. şi Francisc Bruder; Chişinău Crălov Vitalie şi Voiser Iosif; Sibiu: Arpad Datky şi Gheorghe Soima; Iaşi: Constantin Munteanu şi Ion Selter; Cernăuţi: Elias Grill şi Gaidosch R.; Timişoara: Dr. Ion Băltescu, Perianov Gheorghe, Sekel Alexandru şi Vasile Teodorescu; Roman: Gh. Vasiliu şi Dumitru Temelie; Dej: Câmpeanu Ioan şi Bologh Ştefan; Craiova: Becherescu şi D. Cosăceanu; Rădăuţi: Albert Fischer şi Puiu Nicolae.

Reprezentantul Uniunii Camerii de comerţ din Bucureşti: C. Goga.

Reprezentanţi ai Uniunii generale a industriaşilor români: ing. C. Penescu-Kertsch şi ing. C. R. Mircea.

Reprezentant al Sfatului Negustoresc: P. Niculescu-Ritz.

Reprezentanţi ai Uniunii generale a micilor industriaşi: Al. Samoil şi C. Bănică.

Reprezentanţi ai Confederaţiei generale a muncii: Ilie Moscovici, I. Mirescu, Eftimie Gherman şi N. Munteanu.

Reprezentant al regiei exploatărilor miniere şi metalurgice ale Statului (R.I.M.A.) Florin Zaharia.

Reprezentant al Colegiului medical, prof. dr. N. Gheorghiu.

Reprezentant al Asociaţiei generale a medicilor, prof. dr. Danielopol.

Ziarişti patroni: Stelian Popescu şi Em. Socor.

Decanul corpului contabililor experţi: D. N. Butculescu.

Decanul corpului contabililor şi funcţionarilor cooperatori: A. Dumitrescu Bumbeşti.

Profesorul de igienă, director al institutului de igienă dela universitatea din Bucureşti: dr. Mezincescu.

Profesorul de accidente de muncă şi asigurări de pe lângă facultatea de medicină din Bucureşti: dr. Poenaru Căplescu.

Directorul muncii: ing. Stavri Cunescu.

Directorul ocrotirei: C. Stănescu.

Directorul sănătăţii: dr. C. Puşcariu.

Reprezentaţi ai Senatului: senator N. Teodorescu şi Andrei Livezeanu.

Reprezentanţi ai adunării deputaţilor: I. Pelivan şi I. Bogdan.

Reprezentant al întreprinderilor de stat: I. Predescu.

Foşti miniştri: Grigore Trancu-Iaşi, N. D. Chirculescu, dr. N. Lupu şi dr. I. Cantacuzino.

Preşedintele consiliului de administraţie al Casei centrale a asigurărilor sociale.

M. Enescu, director general al Casei centrale a asigurărilor sociale.

I. Argeşeanu şi Isaia Ionescu, sub-directori generali la Casa centrală a asigurărilor sociale.

Dr. M. Gheorghiu, directorul medicinei din Casa centrală a asigurărilor sociale.

Petre D. Vasilescu, şeful contenciosului Casei centrale este însărcinat a îndeplini şi funcţiunea de secretar general al adunării generale.

Rezultatul examenului de admitere la liceul militar „Mihai Viteazu“ din Tg.-Mureş

Candidaţii admişi în cl. I

Rădulescu Th. Ioan, Crupenski D. C., Gaitan B. Gr., Marinescu St. L., Al. George V. Sergiu, Tătaru Tr. C., Creţu N. S., Cismaru Vic. Alex., Ionescu D. P., Ghiţulescu Gh. I., Broşteanu V. Paul, Panta Moise, Dumitriu Vic., Ichim St., Roşulescu P. I., Traistaru C. St., Doican V., Vasiliu C. D., Mocheanu I. H., Trif. Iosif, Rădulescu D. C., Nicolaescu M., Senchea Vl., Dobrescu L. Val.

Fii de militari: Eliade D. An. Vic., Timu M., Chiriacescu Şerban, Bâcu Ziegfried, Hadârca P., Popa P. S. P.

CLASA II

Oprescu I. I., Eliade D. N., Jareghie V. I., Mingea M., Voiculescu Gr., Pop Ilie, Iovcea Ţepeluş, Dron Paul, Drăgoi C., Popescu Aug., Anton Ioan, Săndulescu D-tru, Tănăsescu V. Nic., Zeveleanu Gr., Aprente Lei Cezar, Avram Av. Tr., Mironescu D., Creţu M., Stănescu Gh., Leiber Grig. An. Modreanu Banat Nistru, Vartic D-tru I., Stănescu D., Militaru Ap.

Fii de militari: Neamţu Eugen, Şuteu Iuliu, Moisiu Corn., Alexandrescu C-tin, Danilă D., Negulescu V. Ioan.

Se înfiinţează eforii judiciare?

Ministerul justiţiei a trimis tuturor instanţelor judecătoreşti din ţară, o circulară prin care îndeamnă până la votarea proiectului de „lege pentru înfiinţarea de eforii judiciare“, să se înfiinţeze câte un comitet de eforie judiciară, compus dintr'un judecător şef al instanţei respective ca preşedinte, un avocat, delegat al baroului şi primarul din localitate. Aceste comitete urmează să ia fiinţă pe lângă fiecare judecătorie, tribunale, Curţi de apel şi chiar pe lângă Inalta Curte de casaţie. Scopul acestor comitete este motivat prin acea circulară în chipul următor:

„Ministerul de justiţie, cunoscând starea rea de întreţinere în care se află unele localuri în care se găsesc instalate instanţele judecătoreşti şi dat fiind lipsurile bugetare, veţi studia împreună cu ceilallţi membri din comitet, care ar putea fi posibilitatea realizării de fonduri, pentru îmbunătăţirile localurilor şi eventuale construcţii necesare funcţionării acestor instanţe, căci neputând aştepta prea mult dela stat, faţă de situaţia financiară de astăzi, iniţiativa privată trebue să ajute ea la realizarea scopului ce urmărim. Dela zelul şi munca cu care dv. veţi îmbrăţişa această idee depinde reuşita scopului ce urmărim“.

De sigur, că localurile judecătoriilor şi chiar ale tribunalelor suferă din cauza lipsei mijloacelor pentru buna lor întreţinere. Este un adevăr necontestat, din moment ce însuşi ministerul justiţiei s'a sesizat de acest fapt. Distribuirea justiţiei trebue să se facă în condiţiuni normale nestânjenită de lipsurile materiale, care pot provoca o slăbire a principiului de justiţie în sine.

Prestanţa justiţiei şi încrederea justiţiabililor constă şi în forma în care este administrată dreptatea, din punct de vedere al întreţinerii localurilor şi înzestrării lor cu tot ce e necesar.

Credem însă, că ideea preconizată de ministerul justiţiei prin circulara recentă, de a se înfiinţa comitete de eforii judiciare nu poate fi fericită. Iniţiativa particulară poate fi folosită în orice domeniu de activitate socială, afară de acela al justiţiei, al cărei spirit de superioritate nu trebue să fie scoborît prin apelul ce s'ar face la justiţiabili să susţină materialiceşte nevoile instanţelor.

S'a făcut cu şcoala acest lucru, lăsând-o la discreţia eforiilor şcolare, ajunse în situaţia să cerşească gologanul pentru înzestrarea localurilor, pentru lemne, lumină, etc. Şi dacă ar fi numai atât. Dar cu sistemul acesta s'a introdus şi politica nefastă în şcoală. Invăţătorul, care nu nutreşte sentimente politice guvernamentale, se expune persecuţiilor primarului şi oamenilor politici, cari distribue subvenţiile după culoarea politică a eforilor. E posibil să ajungă instanţele de judecată în această situaţie? Justiţia fundamentum regnorum trebue menţinută pe lanul neînclinat al principiului de moralitate, ferind-o de apelul la obolul public şi al primăriilor, care ar putea strecura otrava politicianistă în înaltul pretoriu al magistraturii.

Oare statul a ajuns în situaţia de a nu-şi mai putea susţine nici instituţiile fundamentale ale ţării? Dacă este aşa, vina o poartă omul nefast care conduce finanţele statului. Dezorganizarea instituţiilor de stat se datoreşte — şi n'am spus-o o singură dată — teoreticianului îmbâcsit din fruntea ministerului de finanţe, care a suprimat până şi mijloacele de întreţinere a instanţelor de judecată, punându-le în situaţia să cerşească publicului. Răspunderea el o poartă întreagă. Şi lovitura pe care o dă justiţiei, dovedeşte încă odată lipsa şi de capacitate, dar mai ales de înţelegere a situaţiei dezastruoase în care pune o instituţie fundamentală a statului.

Nemulţumirile detentorilor de suspendarea transferului

— Demersul Franţei la Bucureşti —

Hotărîrea guvernului nostru de a suspenda transfertul cuponului împrumuturilor externe în devize a produs o adâncă nedumerire în rândurile detentorilor străini, fapt cunoscut din telegramele sosite acum câteva zile dela Paris.

Această firească nemulţumire a fost manifestată şi printr'un demers diplomatic din partea Franţei, prin ministrul său la Bucureşti, d. D'Ormesson, care a prezentat guvernului nostru, Vineri dimineaţă, o adresă cuprinzând motivele acestei nemulţumiri.

•

In primul rând se vorbeşte în acea adresă de neoportunitatea măsurii luată de guvernul nostru, mai ales în preajma începerii tratativelor cu creditorii francezi pentru reducerea cuponului, găsindu-se că ar fi fost mult mai firesc ca măsurile acestea să fie luate numai în cazul când nu s'ar fi ajuns la vre-un rezultat în urma negocierilor duse.

S'a mai insistat în acea adresă, ca guvernul nostru să comunice oficial guvernului francez măsura aceasta a suspendării transferului, guvernul francez rezervându-şi dreptul de a face obiecţiuni mai ample după ce va cunoaşte oficial punctul de vedere al guvernului nostru.

•

Cu privire la această chestiune, a fost Vineri seară, la preşedinţia consiliului de miniştri o consfătuire la care au participat d-nii: dr. Al. Vaida-Voevod, preşedintele consiliului de miniştri şi ministru de industrie şi comerţ, ministrul de finanţe, D.Ormesson, ministrul Franţei la Bucureşti şi V. Tillea, subsecretar de stat la preşedinţia consiliului.

Un cunoscut prieten

— Profesorul dr. Laignel-Lavastine —

L'am numit astfel, fiindcă profesorul Lavastine este atât de bine cunoscut tuturor intelectualilor români. Il ştim cu toţii că este francez şi foarte patriot, dar când îi citeşti ceeace a scris despre România, sau când îl auzi vorbind ori îi priveşti decoraţiile pe piept („Meritul Sanitar“, „Meritul cultural“ şi „Steaua României“ de comandor), te convingi cât este de legat sufleteşte pentru România.

D. PROF. DR. LAIGNEL-LAVASTINE

Cu figura veselă care ne-a surâs de atâtea ori, cu graiul cald care ne-a fermecat şi cu acelaşi inimă caldă din totdeauna, profesorul Laignel-Lavastine vine pentru a treia oară în România.

Profesor de istoria medicinei la Facultatea de medicină din Paris, d-rul Laignel-Lavastine este în acelaş timp un ilustru specialist în boalele nervoase şi medic al spitalului Pitié. El este acela care a tras dâră luminoasă în chestiunea simpaticului abdominal, dar pe deasupra celor aproape 900 comunicări şi articole diverse asupra funcţiunilor simpaticului, a endocrinologiei şi a psichiatriei, profesorul Laignel-Lavastine, laureat al Academiei de dicţiune, este un eminent cunoscător al artelor şi literilor. Savant printre medici, profesorul Lavastine este artist şi literat iar ultima sa operă — revista „Hippocrate“ — îl consacră ca atare.

Profesorul Laignel-Lavastine revine în România ca să viziteze mânăstirile din Bucovina şi Moldova, în tovărăşia celui ce scrie aceste rânduri, iar după aceia va veni în Bucureşti, ca să conferenţieze, la 8 Septembrie, în cadrul Societăţii române de Istoria Medicinei al cărui „membru de onoare“ este, şi nu ne îndoim că, cu această ocaziune, va împărtăşi cunoştinţele sale de specialitate ori cui ar avea nevoe de ele.

Faţă cu meritele personale şi pentru înalta situaţie socială pe care o ocupă la Paris, acordăm d-lui Laignel Lavastine tot respectul cuvenit, dar prietenia pe care ne-a dovedit-o şi pe care nimic n'a alterat-o în cursul atâtor ani, ne face să-l întâmpinăm cu toată dragostea noastră.

Dr. VICTOR GOMOIU

Mica Antantă a voluntarilor la mormântul marelui Rege Ferdinand I şi la mormântul lui Take Ionescu

La mormântul lui Take Ionescu

Membrii Micii Antante a voluntarilor, în frunte cu d-nii colonel Luis Lovrici, preşedintele voluntarilor iugoslavi; Foustka, preşedintele Uniunii voluntarilor cehoslovaci; Deleu, preşedintele voluntarilor români; Guiu, secretar general; Drăghiciu, preşed. voluntarilor, despărţământul Bucureşti şi vechiul regat; pr. protopop dr. Felea, confesorul voluntarilor români; D. Radu, ziarist; Ep. Balamace, Simion Pârvulescu şi C. Dăscălescu, au plecat din Bucureşti la Sinaia. Aci au fost primiţi de batalionul I vânători, de sub comanda d-lui colonel Cameniţă, muzica dând onorurile militare. Apoi au mers la palatul regal, înscriindu-se în registre.

La ora 6 d. a., s'au dus la mormântul lui Take Ionescu, unde delegatul cehoslovac, dr. Lev Sychrava, ziarist, a ţinut o pioasă cuvântare, proslăvind memoria marelui diplomat, făuritorul Micii Antante, care, alături de d-nii Beneş şi Marincovici, a întărit această înfăptuire.

S'au depus coroane pe mormântul marelui om de stat.

S'au dus apoi la cimitirul eroilor din Sinaia, oprindu-se în faţa fiecărei cruci şi depunând flori.

La mormântul Regelui Ferdinand

Dela Sinaia, voluntarii au plecat la Curtea de Argeş.

In gara Piteşti, au fost întâmpinaţi de comandantul garnizoanei, cu muzica şi de populaţia locală şi delegaţi din judeţ, în frunte cu d. Constantin Rătescu, primar şi preşedintele invalizilor din războ şi d. colonel Calotescu, preşedintele soc. Mărăşeşti, cari, salutând pe oaspeţi, au oferit mari buchete de flori preşedinţilor voluntarilor şi buchetele de flori tuturor delegaţilor.

La plecarea trenului din gara Piteşti, d. Epaminonda Balamace a mulţumit pentru frumoasa primire ce li s'a făcut.

In gara Curtea de Argeş, au fost primiţi de un grup de ofiţeri, în frunte cu d-nii colonel Tomescu, comandantul garnizoanei, Nae N. Gheorghiu, primarul oraşului, Şt. Antoniu, directorul prefecturii de Argeş, Sp. Emanoil, preşedintele Camerei agricole, Petruc, primpretor, P. Toteanu, revizor şcolar al judeţului şi un grup de studenţi şi studente.

Dela gară, s'au dus în corpore la mânăstirea Curtea de Argeş, la mormântul Regelui Ferdinand, unde s'a oficiat un serviciu religios pentru pomenirea Marelui Rege, de P. S. S. Episcop Duma Nichiţa, asistat de un sobor de preoţi, răspunsurile fiind date de corul episcopiei.

S'au vizitat apoi mânăstirea, palatul episcopal şi palatul regal.

După aceea, s'a servit, de primăria oraşului, un dejun în onoarea oaspeţilor, la care au luat cuvântul d-nii: dr. protopop voluntar Agârbiceanu, primar Nae N. Gheorghiu, Drăghici preşedintele foştilor voluntari români. D-nii Iosif Kàpar, care a vorbit în limba cehă şi Bochko Pavlovitch, prefectul poliţiei din Zagreb, în numele voluntarilor iugoslavi, au închinat pentru M. S. Regele Carol II.

Au mai vorbit d-nii S. Pârvulescu şi C. Dăscălescu din partea voluntarilor din vechiul regat şi Al. Rădulescu din partea studenţimii argeşene.

*

La ora 19,5 voluntarii din Mica Antantă au părăsit Curtea de Argeş, plecând spre Constanţa.

Pentru Copiii Abonaţilor şi Cititorilor „UNIVERSULUI“

Abonaţii actuali, precum şi acei cari se vor abona la ziarul **„UNIVERSUL“** în cursul lunii August 1933, cari doresc a contracta pentru fiii sau fiicele lor o asigurare de lei 20.000 **„AM Universul, grupa copii şi şcolari“**, cu luna August 1933 gratuită, pot trimite Societăţii Franco-Română de Asigurări Generale Bucureşti, Calea Griviţei 23 — pentru porto şi expediţie Lei 20, — şi vor primi poliţa şi anexa de premii, cu care **vor participa la tragerea din 1 Septembrie 1933.**

De acest avantaj se vor bucura şi cititorii cari vor prezenta la ghişeurile Societăţii Franco-Română 10 din cupoanele publicate la pag. 2-a sus, dimpreună cu suma de Lei 20.

Costul abonamentului la ziarul **„UNIVERSUL“** este de Lei 750.- anual; Lei 380.- pe 6 luni; Lei 200.- pe 3 luni şi Lei 80.- lunar.

Jamboreele internaţionale

Când se ţin şi cine le organizează:

Se ţin din patru în patru ani, şi servesc în primul rând, ca să se vadă progresul făcut de cercetăşia mondială, iar în al doilea rând servesc la cunoaşterea reciprocă dintre naţiuni şi la realizarea fraternităţii mondiale, nu prin desnaţionalizare, ci prin afirmarea personalităţii fiecărei naţiuni în cadrul legilor cercetăşeşti.

Naţiunile cari îşi iau răspunderea organizării unei jamboree internaţionale se înscriu la congresele bianuale organizate de biroul central dela Londra, aduc agrementul guvernelor respective şi se alege una dintre ele prin votul comitetului congresului.

La congresul din 1931 dela Baden-Wien, s'au înscris Cehoslovacia, Polonia şi Ungaria. A fost votată Ungaria care a organizat anul acesta cu sacrificii materiale enorme Jamboreea de la Gödöllö.

Pentru Jamboreea viitoare s'a înscris Polonia şi Egiptul. Se va hotărî la congresul din 1935 care va avea loc în Suedia.

Biroul central dela Londra, în cap cu Lordul Baden Powell, constitue la Jamboree, organul suprem care s'ar putea compara cu rolul generalissimului.

Desfăşurarea întreagă a Jamboreei şi toate dorinţele generalissimului sunt aduse la îndeplinire prin Cartierul general al Jamboreei, împărţit în diferite servicii tehnice, religioase, programe zilnice, escursii, divertismente, teatre, sporturi, sanitare, poşta, telegraf, bancă, transporturi, siguranţa, incendii, poliţie etc.

Câteva date asupra organizării dela Gödöllö:

Jamboreea dela Gödöllö a ocupat o suprafaţă de circa 6 km. pătraţi, din care scăzând 2 km. pătraţi parcul Princiar şi oraşul Gödöllö, au fost acoperiţi cu corturi, instalaţii cercetăşeşti, arene, bazare etc. aproximativ patru milioane metri pătraţi. Dacă socotim că au participat 30.000 cercetaşi, revine aşa dar cam 133 m.p. de cercetaş ceeace nu este prea mult socotind şoselele pentru o circulaţie zilnică de încă 30.000 vizitatori. Pe această întinsă suprafaţă trecând două linii ferate principale şi două şosele principale, deosebit de alte multe uliţi şi drumuri mai mici, au fost siliţi organizatorii să construiască cinci poduri mari de fier şi alte două mai mici pentru ca circulaţia să se facă şi prin supratreceri, măsură din cele mai lăudabile şi mai practice, deşi a costat poate circa zece milioanei lei.

Intregul câmp a fost împărţit cu zece subcâmpuri pentru adăpostirea a 4—6 naţiuni: plus câte o tabără de cercetaşi unguri, în fiecare subcâmp, înzestrat cu toate serviciile respective de apă, aprovizionare, poştă, telefon, telegraf, prim ajutor medical, siguranţă, transport, arenă pentru şezătorile de seară, pompieri, curieri, etc. etc.

Fiecare subcâmp a fost organizat cu lavabouri şi W. C. pentru fiecare naţiune revenind circa 16 guri de apă şi 16 cabine de W. C. pentru tabăra fiecărei naţiuni.

Pe lângă locurile rezervate pentru şezători în fiecare subcâmp, şi în fiecare seară a fost organizată o mare arenă pe o întindere de circa 25.000 m.p. unde s'au desfăşurat în anume zile, defilările şi marile demonstraţiuni ale fiecărei naţiuni.

A mai organizat un mare teatru, un mare cinematograf şi un bazar cu produse ale tuturor naţiunilor şi ungureşti, pe o întindere de circa 2 hectare.

Din această sumară descriere îşi poate da seama oricine de sacrificile băneşti făcute de unguri pentru organizarea acestei Jamboree, de răspunderea ce o are ţara care se angajează să organizeze o astfel de Jamboree, şi de rezultatele morale şi economice ce pot decurge din o astfel de manifestare.

Partea întâia a făcut-o ungurii în condiţiuni de laudă, despre partea a doua cred că nu vor avea să se plângă.

Naţiunile cari au participat:

Au participat Franţa, Belgia, Anglia, Armenia, Islanda, Danemarca, România, Syria, Austria, Luxemburg, Statele-Unite, Polonia, Panama, Iugoslavia, Suedia, Austria, Elveţia, Finlanda, Cehoslovavia, Estonia, Holanda, Egiptul, Iragul, Letonia I. M. C. A., Esperantişti, Spania, Grecia, Portugalia, Haiti, poate şi alţii ce nu am observat.

Efectivele variau între 30-1500 cercetaşi, francezii, englezii, polonezi, statele-unite, cehoslovacii au venit în număr mai mare între 1000—1500.

Noi românii am participat cu 220 cercetaşi şi comandanţi complect echipaţi cercetăşeşte şi cu întregul inventar de corturi, veselă, bucătării, aparate etc., proprietate a cercetaşilor, ceeace constitue un rezultat bun şi ceeace a produs acolo o foarte bună impresiune. In ordinea efectivelor de participare cred că ne găsim la numărul zece.

Corturile, bivuacurile, instalaţiunile şi inventarele taberelor variau dela naţiune la naţiune. Se observa pe ici colea mai multă grije pentru decor şi prezentare, pe dincolo mai multă manifestare sportivă şi escursionistă, ici vădită neglijenţă în corturi, mai colea corturi şi inventar improvizat şi împrumutat, dar în general progresul cercetăşesc mondial şi folosul cercetăşesc pentru educaţia tineretului se evidenţia puternic. Un ochiu deprins să vadă dintr'odată întregul ansamblu al unei Jamboree, ar înclina să critice organizarea dela Gödölö că a fost prea mult răspândită, sau prea mult amestec cu populaţia şi vizitatorii, dar observatorul liniştit şi răbdător a putut găsi justificarea, că altfel nu permitea terenul, palatul princiar şi localităţile de la Gödölö, aşa încât organizatorilor unguri le revine meritul unei munci supraomeneşti pentru corectarea unor neajunsuri prezentate de teren şi localitate.

•

Să luăm aminte că participarea la asemenea Jamboree nu este o distracţie sau un lux, ci constitue un examen la care trebue să participe naţiunile care voesc să progreseze şi să-şi afirme personalitatea lor printre celelalte neamuri.

Departe de mine ideea că rolul diplomaţilor, al trimişilor politici şi al reprezentanţilor ştiinţei şi artei s'a micşorat în această luptă de afirmare a neamurilor, dar credinţa că numai prin ei se face această afirmare este şi trebue perimată.

Sper să pot justifica această afirmaţiune, în articolul următor, asupra câtorva demonstraţiuni cercetăşeşti dela Gödölö.

General I. Manolescu

—xox—

Ziua marinei la Silistra

Silistra, 17 August

Marţi s'a sărbătorit şi în oraşul nostru, ziua marinei, cu tot fastul cuvenit.

După amiază, la ora 5 jum., în prezenţa unui numeros public românesc, a autorităţilor civile şi militare, în frunte cu d. col. N. Stănescu, prefectul judeţului, s'a oficiat pe bordul şlepului Iusnei, un parastas pentru eroii marinari jertfiţi în războiul pentru întregire.

Apoi pr. *Popescu* a vorbit despre sacrificiile marinarilor şi despre rostul serbării.

D. *E. Melidon,* primarul oraşului nostru, a arătat, în fraze însufleţite, însuşirile alese ale marinarului român.

D. col. *N. Stănescu,* prefectul judeţului, după ce a aruncat în apă două coroane de flori naturale, a expuse cauzele pentru cari ţara este recunoscătoare eroilor marinari.

D. căpit. *Ilie Teodoru,* într'o documentată cuvântare a arătat importanţa Dunării, în viaţa noastră naţională, economică şi ştiinţifică.

Apoi au fost curse de înot şi canotaj şi s'au distribuit premii. In momentul când vasul „Grigore Manu“ venea dela T.-Severin, cu salutul de sirene de pe mal au răspuns bubuituri de mine şi explozii de torpile improvizate.

—xox—

Sistem original pentru înlăturarea concurenţei

Primim următoarele din portea unui vilegiaturist:

„In ziua de 7 August am plecat la băile „Felix“ de lângă Oradea, unde am stat mai multe zile. Am rămas foarte surprins când am văzut că această bae este încuiată printr'o poartă înaltă de peste 2 metri, astfel încât eşirea vizitatorilor între anumite ore este imposibilă.

Peste şosea, în dreptul acestei uriaşe porţi, s'a zidit anul trecut un restaurant. Aici preţurile fiind mult mai mici decât pe terasa băilor, mulţi vizitatori luau masa la acest restaurant. Aici un menu este 25—30 lei pe terasă acelaş menu este 70—80 lei.

Proprietarii băilor văzând că restaurantul amintit le face concurenţă, au făcut acea poartă grozavă, astfel că între orele de masă vizitatorii sunt forţaţi sau să mănânce pe terasă unde sunt nişte preţuri de speculă, sau să stea încuiaţi până se deschide poarta.

Poarta este deschisă între orele 9—12 dim. şi 2—8 d. a. In tot restul timpului este închisă. Eu nu mi-am închipuit ca la o bae vizitatorii să nu dispue de libertatea pe care însuşi statul o garantează“.

•

Aducem cazul la cunoştinţa autorităţilor cari au datoria să cerceteze cazul şi să ia măsuri în consecinţă.

—xox—

Meetingul aviatic dela Cahul

Asociaţia română pentru propaganda aviaţiei va organiza azi la Cahul, un meeting aerian, al cărui scop este punerea bazelor unui aerodrom, în localitate.

La acest meeting vor da concursul consacraţii sburători: căp. Mihail Pantazi, Gherasim, Max Manolescu, Petre Ivanovici şi Evghenovici.

Medicul zice:

Dacă aţi trecut de 40 ani

este nevoe a evita şi a combate accidentele artritice, cari vă pândesc: reumatism, dureri de rinichi şi ale articulaţiilor, piatră de ficat, nevralgie, toate apropiate de arterioscleroză cu teribilele sale complicaţiuni de cord, toate acestea sunt înlăturate luând **URODONAL,** disolvantul prin excelenţă al acidului uric.

URODONAL

Cumpărând
un flacon triplu se face o
economie de 25%
asupra preţului obişnuit al unui număr de aproape 4 flacoane.

LA FARMACII ŞI DROGUERII

SCHIMBUL

pe ziua de 19 August

CURSURILE DEVIZELOR

	Oferite	Cerute	Incheiate
Paris	6.59	6.58½	—
Londra	565	554	—
New-York	131.	122.	—
Bruxelles	23,55	23,40	—
Roma	8,88	8,75	—
Zürich	32,80	32,40	—
Praga	—	—	—
Viena	—	—	—
Berlin	40,75	39,75	—
Budapesta	—	—	—
Amsterdam	68,20	67,70	—

PETROLIFERELE ROMANE LA PARIS

18 August

Astra Română	80
Steaua Română	55
Concordia	58,25
Redevenţa necotată	
Petrol-Block necotat.	

Conform orarului de vară bursa n'a lucrat eri, astfel că nu s'au inregistrat cursuri.

DEVIZE STRAINE (Deschiderea)

	Zürich	Paris	Londra
Bucureşti	3,08	—	560
Berlin	123,40	—	13,89
Amsterd.	209,15	1030,75	8,19
New York	3,80½	18,83	4,53,25
Londra	17,12	84,43	—
Paris	20,29	—	84,46
Milano	27,24	134,25	62.75
Budapesta	—	—	25,75
Praga	15,34	—	111,62
Belgrad	7.00	—	242,50
Varşovia	57,90	—	—
Grecia	—	—	—
Viena	72,94	—	30
Bruxelles	—	356,25	23,69
Zürich	—	493	17,13
Spania	—	—	—

VALUTE EFECTIVE

Fran. francez	6,55—6,80
» elveţian	32.50—33
Lira sterlină	555—575
Lira italiană	8,75—9.00
Dolarul	120—135
Belgia	23.50—24
Florini olandezi	66—68
Cor. cehoslov.	4.95—5.00
Schiling austr.	20—22
Pengö	23—24
Reichsmark	38,50—45
Dinarul	2—2.20
Leva	1—1,10
Zlotul	18,50—19,10
Lira otomană	78—50
Drahme	1—1,08

Traficul prin îmbucătura Sulinei

— Situaţia la ancorajul radei —

Vaporul grecesc *„Neion"*, care în ziua de 11 c. din interiorul Dunării Maritime a eşit direct la ancorajul radei încărcat cu 6.230 t. m. cereale completându-şi caricul cu încă 1.460 tone, a părăsit apele noastre îndreptându-se spre Rotterdam cu caricul complet de 7.690 t. m.

SITUAŢIA IN PORT

La cheiul sect. I stă părămat vaporul grecesc *„Foti Macri"*, sosit de la larg deşert spre a aştepta ordine de presecţiune spre Bugaz (Cetatea Albă), unde va încărca porumb pentru o distanţă încă nestabilită.

La secţia II stă părămat vaporul naţional *„Arautan"*.

VAPOARE TRANSITATE SPRE DEAL

In aceste din urmă zile de la largul mării, după primirea liberei practici, au trecut spre interiorul fluviului: *Errica"* (italian), deşert, afectat şi adesat soc. „Intercontinenale" Brăila; *„Vesta"* (acelaş pavilion) cu mărfuri şi pasageri adresat Lloydului Triestin Galaţi; *„Mont Kitharon"* (panaman), deşert, adresat la ordine Galaţi; *Gheorghios Pittas"* (grecesc), deşert, la aceiaşi adresă şi port precum la aceeaşi adresă şi spre acelaş port mai trec vapoarele *„Capi Corsos"* şi *Thraki"* (de asemenea greceşti).

VAPOARE TRECUTE DIRECT LA BARAJ

Tot în aceste din urmă zile din porturile din interiorul fluviului au trecut direct spre destinaţie vapoarele: *„Peleş"* (naţional), încărcat cu 5.472 t. m. produse agricole şi forestiere pentru Marsilia; *„Aventino"* (italian), cu circa 1.970 t. m. cereale pentru Triest, via Constanţa, la completare.

ADANCIMILE APELOR NAVIGABILE

Recentele sondagii efectuate de organele C. E. D. pe tot parcursul Dunării Maritime şi trecătoarea spre larg sau „Bara", arată că adâncimea canalurilor navigabile se menţine uniforma de 24 p. c. aşa că vasele încărcate pot naviga dela mare spre deal sau viceversa, cu pescagiul de 23 p. c.

Inconjurul Deltei Dunării cu barca

Studenţii tulceni înainte de plecare

Tulcea, 18 August

Eri, la 4 dimineaţa, au pornit să facă inconjurul Deltei Dunării intro barcă studenţii: Benoni Dumitrescu, Emil Paceag şi Leon Grenaderov, dela Academia comercială şi elvul de liceu Dumitru Serghev.

Itinerariul pe care-l au de făcut este: Ismail, Câşliţa, Chilia Nouă, Vâlcov, Sulina, Sf. Gheorghe, cu întoarcerea prin braţul Sf. Gheorghe.

Un an dela moartea generalului Moşoiu

Braşov, 19 August

Implinindu-se un dela moartea generalului Moşoiu, în ziua Adormirii Maicii Domnului, s'a oficiat în comuna sa natală Tohanul Nou-Bran, în judeţul Braşov, un parastas la care au participat, pe lângă membrii familiei, numeroşi intelectuali, atât din comuna natală, cât şi din tot ţinutul Branului.

După săvârşirea serviciului religios, de către soborul de preoţi, protopopul Branului şi Zărneştilor, *Vasile Stoicanea*, a rostit următoarea cuvântare:

„Am făcut astăzi ploase rugăciuni pentru veşnica şi fericita odihnă a sufletului glorioasului general Traian Moşoiu, stins fulgerător din viaţa pământească.

Paginile strălucite de vitejie inscrise cu slove de aur în analele desrobirei Ardealului şi întregirii neamului, îi vor glorifica numele şi îi vor veşnici memoria.

A trecut un an dela moartea marelui general, dar durerea şi jalea lăsată în urma lui, şi azi sbuciumă inimele şi palpită sufletele.

Energia în cuvânt şi faptă, bravura majestoasă în întreg felul de a fi, personalitatea lui luminoasă şi complexă, sinceritatea robitoare, patriotismul luminat, optimismul robust, increderea desăvârşită în steaua neamului, nenumăratele ajutoare date particularilor, comunelor şi oraşelor, serviciile făcute cu dragoste fără prihană, împodobesc cu slavă cununa de lauri ce şi-a câştigat-o în bătaia tunurilor pentru biruinţa neamului nostru.

Rugăciunile făcute de familia gloriosului general, pentru odihna sufletului lui, sunt o dovadă luminoasă de dragostea ce poartă scumpului dispărut. Parastasul făcut arată că numeroşi şi distinşii membrii, ai familiei general Moşoiu, au credinţa în Dumnezeu şi sunt cinstitori ai orânduelilor noastre bisericeşti şi împlinitori cucernici ai datorinţelor lor faţă de sufletul mare al defunctului".

Dela biserică, toţi credincioşii s'au dus la cavoul familiei Moşoiu unde deasemeni a făcut o ceremonie religioasă pentru odihna sufletului generalului Moşoiu şi a părinţilor săi.

A fost un moment de adâncă şi ploasă reculegere, pentru întreaga asistenţă, care l-a iubit şi admirat.

Preţul abonamentului la ziarul UNIVERSUL este:

Lei 750 pe un an
„ 380 pe 6 luni
„ 200 pe 3 luni
„ 80 pe 1 lună

INFORMAŢII

✱ O delegaţie de licenţiaţi ai facultăţii de litere a prezentat eri dimineaţă d-lui D. R. Ioaniţescu, ministrul muncii, un memoriu în vederea încadrării dascălilor în învăţământul muncitoresc.

Delegaţia profesorilor a arătat d-lui ministru lipsa de pregătire a profesorilor învăţământului muncitoresc de până acum şi au rugat ca, din numărul mare de şomeri licenţiaţi universitari, să fie incadraţi în acest învăţământ un număr cât mai insemnat.

D. ministru al muncii a făgăduit delegaţiei că va convoca consiliul căminelor, spre a discuta şi soluţiona doleanţele ce i-au fost înfăţişate.

✱ Termenul acordat pentru preschimbarea numerelor de garaj, eliberate de ministerul de finanţe, a expirat la 15 August şi urmează ca în conformitate cu deciziunea luată de comisiunea automobilelor, să se prezinte la serviciul circulaţiei pentru a solicita şi căpăta numere de garaj şi foae de circulaţie.

Celor ce nu se vor conforma, li se va ridica dreptul de circulaţie.

✱ *Din ziua de 16 August prefectura judeţului Târnava Mică funcţionează în noua capitală, la Blaj. Toate actele adresate prefecturii judeţului Târnava Mică urmează deci să fie adresate la Blaj.*

Cărăbuşul în splendoare
oferă cel mai grandios spectacol
Bula, Chemin de fier şi Braziliană.

GIMNAZIUL ŞI INTERNATUL CASEI CORPULUI DIDACTIC
Schitu Măgureanu 9

In Gimnaziu sânt vacante: 30 locuri clasa I, 10 locuri clasa II, şi 10 locuri clasa III.

TAXA ŞCOLARA 6.000 lei anual.

In internat se primesc elevi dela oricare şcoală din Bucureşti. Taxa este de 14.000 lei anual şi sânt numai 15 locuri libere.

Suferinzii de reumatism cronic capătă gratuit broşura: Băile sulfuroase în tratamentul reumatismului cronic, de dr. I. Cerna, medic balneolog, adresându-se administraţiei Băilor Strunga, din jud. Roman. 12

Dr. S. Soru-Galaţi
Medic şef de spital. Boli şi operaţiuni de GAT, NAS şi URECHI
BUCUREŞTI, Str. Apolodor No. 31. Telef. 371-73—Cons. 4-6 p. m. 801

Dr. ANTAL, nas-gât-urechi, reintors, îşi reia consultaţiile Str. Maria Rosetti 45, Telefon 206/54. 812

A SUTA NECREDINŢĂ de D. V. Barnoschi

Marele critic, adică marele public, s'a pronunţat atât de favorabil asupra acestui volum, încât, după abia trei luni dela apariţie, prima ediţie este aproape toată vândută.

Se tipăreşte a doua ediţie.

Cartea Românească. **Lei 60.** 1163

A apărut N-rul 46
al revistei literare
CRISANTEMA
La toţi chioşcarii de ziare
LEI 4

Ofiţerii mai jos notaţi sunt rugaţi a-şi comunica adresele regimentului 2 transmisiuni, pentru a primi ordine.

In cazul că nici pe această cale nu se va şti adresele, ofiţerii vor suferi rigorile legii pentru necomunicare de adrese: locot. Dumitrescu Const., sublocot.: Habiţchi Const., Morţun Gr. Emil, Şerbănescu Gh. Gheorghe, Şerbotei I. Vasile.

„Inst. Moteanu"
Curs liceal complet etatizat.
Curs primar etatizat.
Inscrieri zilnic 9-1—3-7. 18

SCOLARE

✱ Inscrierile la şcoala profesională de fete Rădăuţi, se vor face cel mai târziu până la 14 Septembrie.

Taxa de inscriere 150 lei.

Se vor inscrie în baza certificatului de studii fără examen de admitere.

✱ La gimnaziul „Petru Rareş" din Miercurea Ciuc e vacant postul de pedagog.

Postulantul trebue să fie licenţiat. Cererea, însoţită de copia diplomei de licenţă, se primeşte până la 25 August.

LICEUL DE BAEŢI
„PRINCIPELE CAROL"
Şcoală cu drept de publicitate Bucureşti, Calea Dorobanţi 32.
Primeşte elevi: interni, semi-interni şi externi. Cursuri speciale de limbile: franceză, germană şi italiană. Taxele mult reduse. Cereţi Prospecte. 809

LA ŞCOALA NORMALA DE FETE EXTRABUGETARA DIN BUZAU se primesc inscrieri până la 1 Septembrie 1933, în toate clasele. Taxa anuală este de 9.000 lei anual. 6896

Liceul SF. GHEORGHE
BUCUREŞTI III, Cal. Victoriei 216
Şcoală STATIZATA având curs liceal complet şi curs primar cu l. franceză şi germană obligatorie. Internat, Semi-internat şi Externat. Taxele mult reduse. Inscrieri zilnic. Examen admitere cl. I la 4 Sept. 755

✱ Direcţiunea gimnaziului „Principesa Elena" din Cernavoda a fixat taxele şcolare la 2825 lei anual, plătibile în 2 rate, — la începutul anului şcolar şi în Ianuarie.

Se primesc inscrieri în toate clasele, până în seara de 31 August.

Locuri libere sunt în toate clasele.

Se primesc inscrieri şi prin poştă pe adresa secretariatului gimnaziului, trimiţând actele necesare şi taxa de 50 lei pentru elevii de cl. I-a.

✱ La şcoala normală de fete Ioan Otteteleşanu (Măgurele Ilfov) sunt vacante 30 locuri (20 solve şi 10 semi-solve) numai pentru clasa I.

Inscrierile se fac zilnic la cancelaria şcoalei, actele se pot trimite şi prin poştă. Data şi locul ţinerea examenului se va anunţa ulterior.

✱ Casa Corpului Didactic anunţă pe membrii săi, că pentru anul şcolar 1933—1934, are vacante 11 burse şi 6 semi-burse la internatul Casei.

Cererile se primesc la Casă, până în ziua de 5 Septembrie a. c., însoţite de următoarele acte:

Copie de pe foaia matricolă a clasei urmate în 1932-1933 sau certificatul claselor primare pentru cei de clasa 1 secundară; extractul de naştere şi actul de vaccin; un certificat de starea materială a părinţilor liberat de perceptorul fiscal local; un certificat de greutăţile familiare liberat de primăria locală.

Candidaţii vor da examen în ziua de 10 Septembrie, la sediul Casei, în Bulevardul Elisabeta No. 32.

Examenul se va ţine din materiile: română, matematică, istorie, geografie şi franceză.

✱ La şcoala comercială superioară de fete din Brăila, au inceput inscrierile pentru clasa I-a dela 15 August, şi se primesc la cancelaria şcoalei, în fiecare zi, între orele 9-12 dimineaţa.

De asemeni fiind locuri libere, se primesc inscrieri şi în celelalte clase.

✱ La *şcoala de îndrumări casnice* din Breaza-Prahova, se primesc 30 eleve interne, în clasa I, fără examen.

Inscrierile se pot face până la 1 Septembrie c., la cele trei secţii ale şcolii: croitorie, ţesătorie şi menaj.

✱ Şcoala de auxiliare sociale cu sediul la asoc. „Casa Femeii", splaiul Independenţei 46, face zilnic inscrieri între orele 9—12 a. m. şi 4—6 d. a.

Sunt admise absolventele unui curs inferior secundar.

✱ La liceul de fete „Oltea Doamna" din Oradea se primesc inscrieri pentru internat.

✱ Inscrierile la şcoala normală de băeţi „St. Velovan" din Craiova, au inceput din ziua de 12 August.

Ministerul a aprobat să se dea examen de admitere în cl. I-a pentru 36 de locuri. Examenul va incepe pe ziua de 5 Septembrie.

Lămuriri mai detaliate se pot cere la secretariatul şcoalei.

✱ La cancelaria şcoalelor secundare de băeţi „Cultura" cu drept de publicitate (str. Sborului 13), se primesc inscrieri pentru gimnaziu, comerţ elementar şi comerţ superior. Pentru cl. I-a superioară com. se primesc absolvenţi de gimnaziu şi absolvenţi de comerţ elementar (aceştia din urmă cu examen de admitere cerut de regulament).

In limita locurilor disponibile se primesc în toate clasele si elevi transferaţi din alte localităţi sau din alte scoli similare.

Cancelaria deschisă zilnic 10-1. (Telefon 344-67).

✱ La gimnaziul de stat pentru fete din Târgul-Săcuesc, inscrierile se fac între 25-31 August. Taxa şcolară e 1040 lei anual. Taxa internatului este 6000 lei pe an.

✱ D-na Aurelia E. Neagu a fost numită directoare la grădina No. 8 de copii, din Oradea.

—xox—

FURTUL DELA CATEDRALA CATOLICĂ DIN BRĂILA

DOUA CASETE DE OFRANDE DEVALIZATE, IAR A TREIA FURATA

Brăila, 18 August

Poliţia a fost înştiinţată despre o îndrăzneaţă spargere săvârşită la catedrala catolică, în următoarele împrejurări:

O bandă de hoţi, profitând că uşa bisericii este deschisă, au pătruns ziua pe la ora 2, prădând conţinutul a două casete de ofrande, iar pe a treia neputând s'o deschidă, au luat-o cu ei.

Puţin mai târziu, descoperindu-se furtul, câţiva agenţi dela biroul judiciar, au fost trimişi în urmărirea hoţilor.

Preotul bisericii a dispus facerea inventarului odoarelor sfinte, spre a se vedea dacă nu cumva hoţii au mai furat ceva.

Din felul cum s'a săvârşit furtul, rezultă că banda a operat cu multă îndrăzneală şi a fost informată că la ora aceia nu se găseşte nimeni în biserică.

D. Victor Stănescu, şeful biroului judiciar, delegat cu facerea cercetărilor, a primit informaţiuni că doi inşi suspecţi au fost zăriţi dând târcoale în jurul locaşului.

Se crede că în curând autorii furtului vor fi arestaţi.

—x✱x—

ROMANIA
PRIMARIA COMUNEI MANECIU UNGURENI
JUDEŢUL PRAHOVA

Publicaţiune

Se aduce la cunoştinţa generală că în ziua de 4 Septembrie 1933, orele 12 din zi se va ţine în localul Primăriei acestei comuni, licitaţie publică, cu oferte închise şi sigilate, fără drept de supra ofertă, pentru darea în intrepriză a lucrărilor de alimentare cu apă potabilă parţială, a acestei comuni, Măneciu Ungureni, jud. Prahova, lucrare a cărei valoare după deviz este de 990.000 (nouăsute nouăzeci mii) lei.

Termenul de executare a acestei lucrări va fi de trei luni dela data încheerei contractului.

Planul, devizul cum şi caetul de sarcini, relativ la această lucrare, se pot vedea de cei interesaţi la cancelaria acestei Primării, în fiecare zi, în timpul şi orelor de serviciu.

D-nii ofertanţi spre a fi admişi la această licitaţie, vor fi insoţiţi de garanţia de 5% în numerar, asupra valoarei devizului, să albă firmă inscrisă şi să posede un certificat eliberat de Onor. Ministerul de lucrări Publice, din care să se constate că au mai executat lucrări similare, în bune condiţiuni.

Textele art. 88-110 din legea Contabilităţii Publice, sunt aplicabile la această licitaţie.

Primar (ss) Nicolae Gh. Kiriac
Notar (ss) C. Ciobotaru

Nr. 1480, 1933 August 19. 2

ROMANIA
TRIBUNALUL IAŞI SECŢIA I-A
EXTRACT
1933 Iulie 31. No. 33449

D-na Constanţa Cortez, fără profesiune, cu domiciliul ales în Bucureşti strada Erbăriei 37, prin petiţiunea inregistrată la No. 10999 din 24 Aprilie 1933 a intentat acţiune de divorţ soţului său Petre Cortez, proprietar, domiciliat la Şcoala Normală Vasile Lupu, comuna Copou judeţul Iaşi, pentru motive determinate de lege.

Din căsătorie au rezultat trei copii minori: Elena, Paul şi Maria, iar ca avere soţul părât posedă jumătate imobil în Iaşi str. Lascar Catargi 34, evaluat 400.000 lei şi un imobil în Iaşi str. Sf. Atanasie 10, evaluat 200.000 lei.

Grefier, Indescifrabil. 2

Doctor H. MARTIN
asistent colaborator al Instit. Psiho-Fisic (Paris)
Vindecă: (IMPOTENŢA
PSIHONEVROSELE: NEURASTENIA, FOBIA (frica), **Timiditatea, Histeria, Melancolia (gânduri negre) Nevrosa inimei şi a Stomacului:** palpitaţie, sughiţ, noduri, vărsături, aerofagie). Nevralgie, migrenă, paralisie, reumatism tremurături, insomnie. Reeducaţia copiilor impulsivi, vicioşi **Ticuri, gângăviala. Incontinenţa urinei (onania). Neuro-Sifilis, Hipnotism autosugestie. Inaltă frecvenţă (fulguraţie), Diatermie). Str. Câmpineanu 4.** Tel. 374-91 consult: 8-11—2-7, deasupra berăriei Gambrinus

CITIŢI
„Ziarul Ştiinţelor şi al Călătoriilor"

EVADAREA UNOR ARESTAŢI LA GALAŢI

Galaţi, 18 August

Inchisoarea „Central" a plasat la munca câmpului 47 de deţinuţi printre cari se afla şi Ion Leica, care avea de ispăşit o pedeapsă de două luni. Leica era repartizat la ferma statului „Brateş" şi se crede că va reveni la inchisoare spre a-şi termina pedeapsa.

Vineri seara, cu trenul personal 809 Buzău-Galaţi, a fost adus sub escortă un dezertor şi în timp ce trenul a ajuns la cantonul din apropierea staţiei Baldovineşti, dezertorul a sărit din tren. Escorta, un jandarm pedestru, a anunţat postul de jandarmi şi o patrulă a mers în urmărirea fugarului.

—x✱x—

Accident mortal la hangarele Palas

Constanţa, 18 Aug.

Lucrătorul Ilie Ştefan dela hangarele Palas a căzut jos de pe o scară rămânând mort pe loc.

—x✱x—

Arestarea unui soldat hoţ din Lugoj

Constanţa, 18 Aug.

Poliţia a arestat eri pe un soldat din reg. 17 inf. Lugoj, un anume Ion Popescu, care a săvârşit un furt de cauciucuri la serviciul salubrităţii municipiului.

—x✱x—

Dela Călăraşi la Slobozia

o scrisoare face 5 zile

Călăraşi, 17 Aug.

Din multiplele cludăţenii ce ni le oferă poşta română, ni se dă prilejul să cunoaştem un caz destul de curios.

O scrisoare dela Călăraşi la Slobozia (în acelaş judeţ), face, în mod normal, câteva ore, pe o distanţă de 42 km., legătura făcându-se direct cu trenul. Dacă scrisoarea pleacă cu trenul de noaptea din Călăraşi, dimineaţa este în Slobozia. Dar aşa, după cum am spus, e normal. Deaceea, nu ne putem explica, după ce calcule, o carte poştală, pusă la cutia oficiului poştal din Călăraşi, pe ziua de 8 August, a plecat din Călăraşi la 9 August, ca să ajungă în Slobozia în ziua de 13 August, iar adresantul să o primească de abia pe ziua de 14.

Cazul este perfect autentic, scrisoarea buclucaşă ni s'a predat nouă, iar ceeace dovedeşte, sunt stampilele oficiilor respective, cari indică mersul scrisorii.

Ne întrebăm unde a întârziat această scrisoare? Pe drum? Pentrucă aşa ar reeşi dintr'o examinare a scrisorii.

Supunem cazul Direcţiei generale P. T. T.

Şedinţa consiliului de ad-ţie al Casei muncii c. f. r.

— Acordarea de imprumuturi personalului şi pensionarilor c. f. r. —

Consiliul de administraţie al Casei muncii c. f. r. a hotărît să se acorde imprumuturi echivalente cu de 5 ori salariul sau pensiunea brută, pe termen de 48 luni maximum, pentru:

a) degrevarea locuinţei de sarcini ipotecare;

b) terminare de construcţii;

c) refacerea locuinţelor sinistrate.

Până la noui dispoziţii aceste imprumuturi se acordă numai membrilor Casei de credit cu o vechime în serviciu de cel puţin 10 ani, ale căror salarii şi pensii nu întrec suma de 5000 lei lunar şi dacă, cu suma la care au drept, pot lichida datoria, termina sau reface locuinţa.

Cererile pentru asemenea imprumuturi, făcute pe formular obişnuit, vor fi insoţite de următoarele acte:

1) *Pentru terminarea sau refacerea locuinţei:*

a) actul de proprietate, prin care să se constate că imobilul este proprietatea solicitantului sau în indiviziune cu soţia;

b) deviz cantitativ şi estimativ de lucrările executate şi cele ce mai sunt de executat.

Devizul va fi întocmit de secţia de întreţinere c. f. r. cea mai apropiată.

2) *Pentru degrevarea locuinţei de sarcini ipotecare:*

a) copia legalizată după actul de ipotecă, eventual comandamentul sau publicaţia de scoatere în vânzare a locuinţei.

Aceste imprumuturi se pot obţine independent de imprumuturile uzuale (de 3 ori salariul sau pensia).

IMPRUMUTURILE PE TERMEN SCURT

Din cauza marelui număr de cereri de imprumut din ultimele două luni, Casa de Credit, neputând satisface din lipsă de fonduri totalitatea lor, a fost nevoită, ca dela 1 August a.c. ,să ordonanţeze imprumuturile aprobate în următoarele condiţii, conform regulamentului de funcţionare al Casei.

Vor avea preferinţă — dacă au achitat două treimi din vechiul imprumut — acei cari vor face dovada, cu act oficial, că imprumuturile le necesită pentru următoarele cazuri: căutarea sănătăţii (boală gravă, operaţii), deces, naştere, căsătorie, taxe şcolare, evacuări silite din locuinţă, sinistre sau orice alt caz care impune, neapărat şi urgent, sprijinul Casei de credit.

In ordine imediată se vor satisface acei, cari n'au obţinut imprumuturi sau au achitat vechiul imprumut, ţinându-se seamă numai de greutăţile familiare.

Intervenţiile pe căi lăturalnice, pentru a înlătura aceste dispoziţii, vor aduce după sine anularea cererii de imprumut.

Conducătorii de unităţi vor cerceta cu scrupulozitate dovezile ce insoţesc cererile de imprumut şi-şi vor da părerea dacă este cazul pentru urgentarea aprobării imprumuturilor, dispunând totdeodată, ca toate cererile aflate în această situaţie să fie inaintate, fără intârziere, Casei de credit.

—xox—

Activitatea culturală a reg. XI Dorobanţi din Galaţi

LA SATE S'AU ORGANIZAT ŞEZATORI LITERARE

Galaţi, 17 August

Din iniţiativa lăudabilă a d-lui col. Constantinescu, comandantul reg. 11 dorobanţi „Siret" s'a format o echipă volantă din elementele intelectuale ale regimentului cari desfăşoară o vie propagandă culturală la sate. Echipa şi-a asociat şi muzica regimentului şi cutreerând câteva comune din apropierea Galaţi-a făcut ceiace n'au fost în stare să facă aşa zisele asociaţiuni culturale cari se ocupă cu organizarea de serate dansante, ceaiuri, escursii, cu un cuvânt de toate şi numai de literatură, nu.

Echipa va continua propaganda şi prin satele din celelalte

D. colonel Constantinescu

părţi ale Covurluiului şi d. col. Constantinescu va căuta să înfiinţeze ateneе populare în târguşoarele şi centrele mai importante.

Nu trebuie uitat că şi sportul a fost una din preocupările comandantului regimentului şi nu departe de cazarmă a fost amenajat un frumos teren sportiv unde se desfăşoară sporturile în aer liber.

Iniţiativa reg. 11 dorobanţi, graţie bunei inspiraţii a comandantului lui, merită să fie relevată şi imitată şi de alte unităţi militare.

Curierul băilor şi al staţiunilor climaterice

Locuri de sănătate şi recreaţie

Valea Arieşului; Câmpeni, Abrud

de Val. Puşcariu

S'a spus şi s'a scris mereu în ultimul timp, că suntem o ţară înzestrată, pe lângă atâtea bogăţii naturale, cu nenumărate izvoare minerale, ale căror însuşiri terapeutice sunt asemănătoare sau uneori chiar depăşesc pe acele ale băilor de peste hotare şi cu staţiuni climaterice de tot felul, care prin aerul lor curat şi prin pitorescul neîntrecut al regiunilor înconjurătoare ar putea deveni şi însemnate staţiuni de turism.

Din nenorocire, această *„faţă a civilizaţiei occidentale"*, — cum a numit cu drept cuvânt turismul, — una din cele mai de seamă personalităţi ştiinţifice de la noi, savantul prof. *Emil Racoviţă*,—este încă la primele lui manifestări, foarte departe de cela ce s'a făcut în această direcţie, chiar de statele învecinate: Cehoslovacia, Polonia, Ungaria, Jugoslavia, Bulgaria.

Aşa se explică lipsa totală de solicitudine pe care a arătat-o statul până în prezent problemei balneo-climatice şi turistice, ignorarea intereselor atâtor localităţi de munte, care prin climatul şi aşezarea lor geografică, ar fi putut deveni surse nebănuite de câştig, pentru întreaga regiune înconjurătoare.

Gheţarul dela Scărişoara „Altarul" sau „Biserica"

Mă voi opri astăzi asupra a două din aceste staţiuni, situate în Munţii Apuseni, una din regiunile cele mai sărace ale ţării, căreia i s'ar putea asigura o viaţă mai bună, dacă turismul ar deveni şi la noi un factor important de câştig pentru populaţia munteană, cum e de pildă în Elveţia sau Austria.

Sunt oraşelele *Câmpeni* şi *Abrud*, aşezate pe artera cea mai principală de comunicaţie a Ţării Moţilor, valea *Arieşului*, cel dintâiu chiar pe Arieş; al doilea la mică depărtare de Arieş.

Valea Arieşului e calea cea mai umblată pentru toţi acei care vor să facă prima vizită acestui ţinut, putându-se asemui în această privinţă, ca şi în acea a frumuseţilor naturale pe care le desfăşoară în tot cuprinsul ei, cu ceeace reprezintă Valea Prahovei pentru Muntenia sau acea a Bistriţei pentru Moldova.

Pe când însă pe valea Prahovei, rapidele urcă în grabă spre crestele Carpaţilor, oprind deabia câteva minute ca să lase zilnic, mai ales în toiul verei, mii de vizitatori în staţiunile climatice înşirate dealungul ei, drumul spre Câmpeni şi Abrud îl fac numai localnicii şi rare ori câte un grup de turişti, îndrăgit de frumuseţea şi sălbătăcia locurilor. *„Mocăniţa"* — numele dat trenului care străbate distanţa Turda-Câmpeni-Abrud, — nu numai că nu oferă nici un confort vilegiaturistului, dar se împleticeşte aşa de domol pe linia şerpuitoare, adormind la popasuri prin gări, încât îi trebuie aproape 6 ore, pentru a străbate o distanţă echivalentă (Turda-Câmpeni) cu cea dela Ploeşti la Predeal.

Noroc că frumuseţea variată a Arieşului, te face să uiţi durata călătoriei, cu cât intri mai adânc în şanţul care despică în două, partea de răsărit a Apusenilor. Rând pe rând, după ce ai trecut de *Moldoveneşti*, locul de naştere al învăţatului canonic *Ion Micu Moldovan*, apare culmi şi poduri înalte de calcar, ca acel al *Vârfuitei*, *Jidovinei* sau *Urdaşului*. *Dintre* toate acestea, cel mai impozant e zidul înalt şi prăpăstios al *Bedeleului*, suspendat chiar deasupra văei Arieşului, care ascunde multe peştere şi păraie subterane, cum e acel al *Ponorului*, ieşind cu multă greutate la lumină din *Huda lui Păpară*.

Casele cu acoperişul ţuguiat, care se ţin când lângă peretele abrupt al muntelui, când încalecă tăpşanurile înguste dar însorite, sau se înşiră pe lunca din preajma apei, acolo unde valea se lărgeşte, vorbesc de vechi aşezări româneşti, localităţi băieşeşti unde se exploata aurul — odinioară — cum e *Baia de Arieş*, — sau de mărturii şi mai de mult, cum e mânăstirea de la *Lupşa*, de care se leagă pe lângă amintirea vrednicului mitropolit *Alex. Sterca Şuluţiu* şi acea a reşedinţei unuia din cnezatele ce existau pe la începutul sec. 14-lea transformat mai târziu de regii Ungariei în domeniu feudal.

Ţinutul a rămas însă numai cu aceste amintiri istorice, căci e foarte sărac. *Aurarul*, cum mai e numit de localnicii Arieşului (de la *Auratus* al strămoşilor romani), tovarăş al sărăciei locuitorilor, macină doar piatră de var, căci *„Scaunele"* cu metal preţios sunt din ce în ce mai rare, iar Lupşenii şi Bistrenii îşi agonisesc traiul, mai mult din măestrita prelucrare şi înflorire a lemnului.

Deabia la *Câmpeni*, unde se strâng culmile împădurite ce coboară în cerc strâns din spre *Balomireasa* şi *Vâlcanul*, prăpăstios, aşezarea omenească se arată mai înstărită. Oraşel de căpetenie, al ţării Moţilor, cu amintiri istorice legate de revoluţia din 1848—49, mai mult decât orice altă localitate din cuprinsul Munţilor Apuseni, Câmpenii sunt patria vitejilor tribuni *Mihai Andreica* şi *N. Corcheş* şi au fost în timpul amintitei revoluţii, cartier al oştilor lui *Avram Iancu*. De atunci încoace oraşelul a devenit şi un important centru comercial pentru regiunea superioară a văii Arieşului. E locul de întâlnire al moţilor ciubărari, care vin dinspre Albac şi Scărişoara cu Mocanii de pe ponoarele Mogoşului şi cu Buciumenii Detunatelor, având un rol asemănător, cu acel al Hălmagiului pentru regiunea Crişului alb.

La capătul liniei înguste, care pleacă din Turda şi nu departe de Câmpeni (13 km.), vizitatorul face cunoştinţă cu un alt oraşel românesc, *Abrudul*, tot aşa de strâns legat de evenimentele istorice care au precedat redeşteptarea naţională a Românilor din Ardeal. In apropiere de el s'au dat lupte crâncene între oştile nemeşilor unguri şi cetele conduse de Horia şi Crişan, şi au fost sdrobite acele ale lui Hatvany şi Kemeny în 1848 de Moţii lui Avram Iancu. Tot în Abrud au poposit în refugiul lor istoricul Nicolae Bălcescu şi fraţii Goleşti. Unul din cele mai vestite centre miniere încă de pe vremea stăpânirei Romanilor, care-l numeau *„Alburnus maior"*, bogat oraş băieşesc în timpurile mai noi *opidum montanum* cu viaţă largă şi multe privilegii căpătate asupra regiunii înconjurătoare (Ţara Abrudului), chiar sub vitrega stăpânire maghiară, Abrudul n'a rămas decât cu gloria avuţiei de altă dată şi cu eroismul strămoşilor, de când au amuţit şteampurile Buciumenilor.

Cadrul pitoresc ce înconjoară aceste două oraşele, cu un aşa de însemnat trecut istoric, de la pădurile de brazi ce strâng calea Arieşului şi până la pajiştele de flori ce se răsfaţă sub cele două Detunate ar putea face din ele, ca şi din cele 6 sate buciumene, resfirate pe văi în direcţii deosebite, adevărate staţiuni climatice şi centre de turism, dacă Statul şi-ar da mai bine seama de folosul, ce-l poate scoate, atât pentru el, cât şi pentru atât de năcăjita populaţie locală, desvoltarea şi organizarea temeinică a turismului, în această regiune.

In acest caz vilegiaturiştii trecători, veniţi să petreacă mai mult timp în aceste oraşele, ar putea să cerceteze pe îndelete, pe lângă minele de aur dela *Roşia* şi urmele vechilor exploatări romane din muntele despuiat şi năruit al *Cetăţii*, vrednica gospodărie a şcolii normale din Abrud, ale cărei colecţii de St. Naturale fac concurenţă muzeelor, sau împrejurimile apropiate ale lor, întreaga regiune a Arieşului, până sub poalele Bihariei, cu ţinutul Scărişoarei şi al Vidrelor, de un pitoresc neasemuit.

Drumurile care duc pe Arieş în sus, ori către Detunate, Zlatna sau Brad ar putea fi cutrerate nu numai de şcolile care se perindă în fiecare vară sau de turiştii încercaţi, ci de toată lumea dornică să respire aerul de munte, părăsind atmosfera îmbucsită a oraşului.

Astăzi, vizitatorii se mulţumesc să cunoască măcar o parte din frumuseţile naturale ale acestei părţi de ţară, dacă pornesc în sus pe valea Arieşului. Nu departe de Abrud, deasupra satului *Bucium-Şasa*, se ridică într'un urias mănunchiu de coloane bazaltice una din minunile naturale ale întregei ţări, stânca *Detunatei goale*, la care vine în fiecare an, lume de pe lume.

Prin nemăsurata poftă de câştig a oamenilor, acest rar monument al naturei urma să cadă pradă exploatatorilor, care aveau să transforme coloanele ieşite aşa de măiestrit din măruntaiele înfierbântate ale pământului, în pietre de pavat străzile oraşului! Noroc că alarma localnicilor şi grabnica intervenţie a Comisiunei Monumentelor Naturei a oprit la vreme această nelegiuire.

Turiştii, obişnuiţi cu urcuşul munţilor, sunt îndemnaţi să ajungă pe podul înalt al *Vâlcanului*, a cărui făptură aminteşte pe acea a Suhardului dela intrarea Cheilor Bicazului, de asupra *Balomiresei* (1677 m.) sau a *Muntelui Mare* (1827 m.) munţi vestiţi şi pentru practica skiului în timpul iernei.

Mai adesea drumul turistului se îndreaptă însă pe Arieş în sus, spre patria lui Horea (Albacul) sau spre acea a lui Avram Iancu (ţinutul Vidrelor). Cine apucă pe cel de al doilea pe lângă că are de admirat dealul de melci petrificaţi *(Actionella gigantea)*, aflat la vărsarea pârâului Slatinei în Arieşul mic, poate vizita casa strămoşească a „Craiului Munţilor" şi muzeul în care s'au adunat printr'o pioasă înţelegere la un loc tot ceeace poate să vorbească mai bine în numele lui şi al tribunilor revoluţiei din 1848. Tot din valea Arieşului mic porneşte şi calea ce trece peste muntele *Găina*, renumit prin „târgurile de fete", asemănătoare cu „nedeile" din ţara Haţegului şi munţii Cibinului.

Mai cercetată decât această cale, e cea dintâi, care merge laolaltă cu Arieşul mare, desfăşurând deoparte şi de alta a ei, plaiuri însorite şi peisagii karstice, în care se ascund peşteri, hude cu lapte, păraie subpământene. Ea duce în ţinutul *Scărişoarei*, unde turiştii au de vizitat multe frumuseţi naturale (canionul sălbatic al văii *Ordâncuşii*, poarta şi peştera lui *Ioanele*, gheţarul dela *Zgurăşti* etc.). In primul rând face însă să fie cunoscut (*Gheţarul dela Scărişoara*) tăinuit într'o vastă peşteră, a cărei bolţi se deschid în peretele unei coline adânci de aproape 50 m. şi având un diametru de aproape 60 m. Podeaua de „ghiaţă fosilă", stalactitele şi stalagmitele de ghiaţă, — adăpostite în fundul peşterei, în partea numită „altarul" sau „biserica" — stârnesc admiraţia tuturor vizitatorilor şi păstrează multe secrete ştiinţifice dintr'o lume dispărută astăzi, cum a dovedit-o în studiile sale prof. *Emil Racoviţă*, care a studiat formarea şi evoluţia frumoaselor stalactite şi stalagmite, cât şi a crustei de ghiaţă.

Până la o temeinică operă de înfăptuiri turistice, care se aşteaptă din partea Statului, e bine să nu trecem cu vederea realizările demne de laudă ale *„Touring-Clubului României, secţia Munţilor Apuseni"* din Cluj cu care a fuzionat de curând societatea turistică „Frăţia Munteană". El posedă în această regiune trei case de adăpost la: *Valea Devii*, *Detunata goală*, *Valea Devii*, construeşte alte două în prezent în masivul *Muntelui Mare* şi a marcat şi amenajat numeroase drumuri şi poteci. Graţie lor drumeţul lobosit poate găsi un adăpost confortabil şi întreprinde cu mai multă uşurinţă cercetarea acestei încântătoare regiuni, înzestrată de natură cu tot ce-a avut ea mai ales.

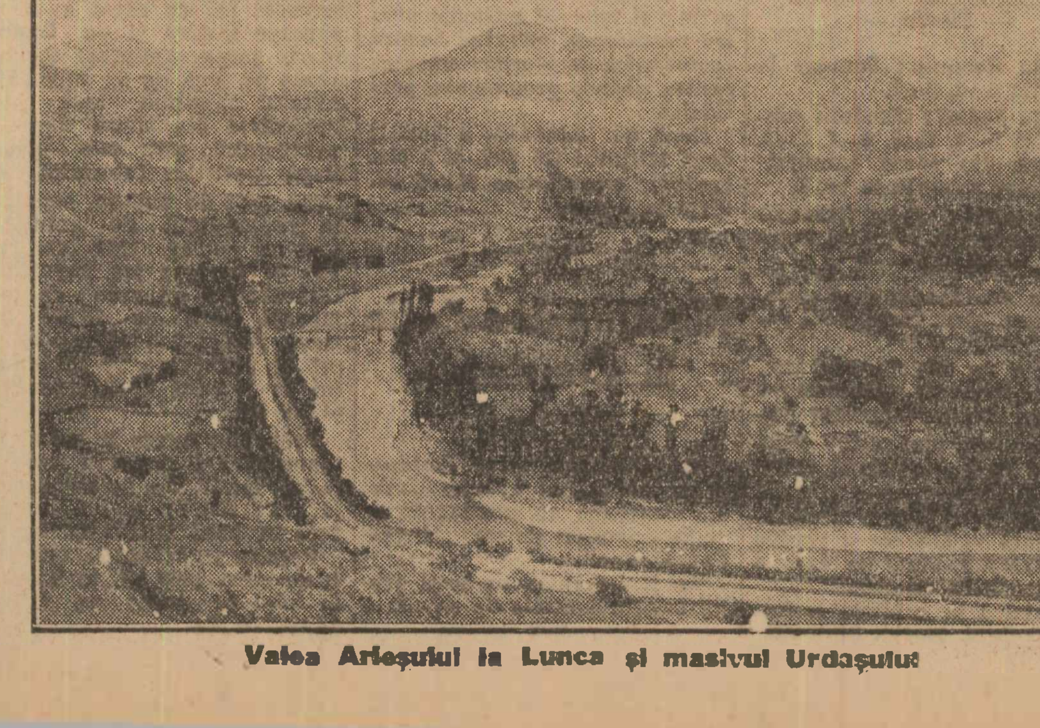

Valea Arieşului la Lunca şi masivul Urdaşului

Pucioasa

Vizitatori sosiţi în staţiune dela data de 22 Iulie până la 15 August: Locot. Zamfirescu, fam. Marinescu, d-na Stauman, d-na Luzic, Aurelia Montblatt, Esdror Conen, Ion Drăgulescu, Dumitru Niculae, Ion C. Panait, d. Meitani, d-na Zeiman, Heinrich Reke, d-na Effi Exchinezi, d-na Rabinovici, Paul Andreescu, Ana Acherman, d-na Ehinsbergh, d-na Lazarovici, Wilhelm Vagner, d-na Zilberstain, d-na Schwartz, Traian Pop profesor, Hari Finkenstein, Paul Ionescu, David Bădescu, d-ra Dobrescu Ecaterina, fam. Constantinescu, d-na Georgescu, d-na Schilinger, d-na Gheţu, d-na Vais, d-na Regenstreit, d-na Iarchi, d-na Waldman, d-na Dumitrescu, fam. Nichita Niculae, fam. Feldiberg, d. Bercu Zilberman, d-na Maria Pernu, d-na Ornstein, d-na Schwartz, d-na Postelnicescu profesoară, d-na Nathanson, d-na Mateescu, fam. Sapira, d-na Leibovici, col. Ştefănescu, d-na Goldenberg, d-na Rottman, d-na Babuş, d-na Petrescu, Ghizela Wechsler, Cornelia Drăgănescu, Eugenia Teodorescu institutoare, d-na Peltz, d-ra Lazaridis, fam. Constantinescu, fam. Steier, fam. Baciu, d-na Sapler, d-na Gavril, fam. Bimin, fam. Bittner, d-na Segal, El. Cătănescu, d. Gârnigheanu, d-ra Velsman, d-ra Bartineli, d-ra Candelman, d-na Bernstein, d-na Efetendi, d-na Binu, El. Rădulescu, d-na Darie, fam. G. Grossu, Gohman Watt, Marcel Lüblilsch, d-na Ionescu, d-ra Mărculescu, Amalia Ropaport, d. Frangi, Feri Clain, Niculina Ganeor, F. Niculăescu, d-na Knatler, d-na Egart, d-na Dascălu, Elena Dimcea, d-na Georgescu, d-na Petrescu, fam. Pantazescu, d. Isăcescu, Gr. Marinescu, fam. Cifarelli, Lupescu, d-na Mantell, Manu Floarea, d-na Böliu, Hagi Teodor, Gr. Dagner, Savu Nathenssam, Rădulescu Gheorghe, Veronica Kehioianu, David Kelleman, Maria Trocan, Elena Iancu, Carolina Steiberg, Miron Haimovici, d-na Rosemberg, Litman Jannette, d-na Constantinescu, Tanţa Bârsan, Ionescu C. Aneta, d. Fundoianu, d-na Rosenthal, fam. Mera Vasile, Pascal Popescu, d-na Georgescu, d. Leonte ziarist, C. Munteanu, Zenofia Niculescu, prof. Ludovic Alex., d-na Ehianian, d-na Greceanu, Maria Niculescu, Bercovici Avram, căp. Zaharescu, d-na Sataianta, Alex. Sofei, Dochiţa Teodorescu, d-na Steimberg, d-na Herşcovici, dr. Const. Severin, F. Ghetler, d-ra Manolescu, d-na Maria Georgescu, d-na Sima, Fd. Apostolescu, F. Schönfeld, Goldstein Peca, F. Otopeanu, David Parthen, plut. Lopotaru, d-na Negreanu, Jan Marta, Teodora Hösch, Maria Stănescu, Aderbuch Mases, fam. Rădulescu, Julius Samuel, Mina Capolovici, Elisabeta Prafcu, Josef Rozela, d-na Ionescu, fam. Binder, d-na Bally, Hasan Louise, d-na Maria Stănescu, d-na Maria Popescu, d-na Zaharescu, F. Ionescu, Gh. Mihăescu, Emila Rădulescu, fam. Manu, Roza Kanurichi, Marieta Simsinovici, dr. Ivănescu, fam. Albeanu, fam. C. Duca, d-na Tichel, Victoria Bocacio, F. Rosental, d-ra Moisescu, fam. Leibovici, fam. C-tinescu, S. Tinariu, El. Clement Jarole, fam. Petrovici, Gh. Dumitrescu, d. Staicu Todel, d-na M. Popovici, V. Dumitrescu, d-na Ceachinian, Iorgu Lainbus, F. Rebhuhu, Marin, Rădulescu, d-na Protopopescu, Gheorghiu Maria, F. Miler, Victoria Tucea E. Antonescu, F. Ruse, d-na Iarchi, Natalia Cadelm, d-na Constantinescu, fam. Barski, Siţa Buleată, d-na Oprişor, d-na Finkels, F. Eşeanu, David Signer, Anghel Floru, d-na Aron, d-na Agabrea, Parosan Evanghelita, Schwantenberg F. Grossu, Ecaterina Dâmble, Chircilescu Paul, Feltz Solomon, dr. Ivănescu, Tana Marin, d-na Incovici, Iacob Rachela, d. Andrei, Lanzan Giuseppe, d. Smilovici, fam. I. Vântu, d-na Weller, d-na Veissij, fam. Gheorghiu, d-na Rosner, d-na Stoenescu, Roza Margulius, Elena Ionescu, d-na Miclereu, Elena Hagi, Alexandrina Ciortan, N. Tudor, N. Buia, Olimpia Stoenescu, fam. Bogosian, Vasile Macarie, d-na Salichicles, d-na Tillk, Nicu Dumitrescu, Victoria Demetrescu, d-na maior Popescu, Jeana Klepper,

Agigea

— Tabăra de vară şi Sanatoriul de copii —

Pe linia ferată care duce de la Constanţa la Eforie, în apropiere de staţia „Mihail Ionescu"-Agigea, se află situat chiar pe malul mării aşa numitul „Adăpost pentru copii" ridicat de primăria municipiului Bucureşti. „Adăpostul" e în realitate, compus de câteva impunătoare clădiri de piatră şi adăposteşte peste 300 copii de toate vârstele, cari, sub supravegherea pedagogilor şi a unui personal de conducere atent, se bucură de o vacanţă la mare, în condiţiuni prielnice sănătăţii lor. Despre acest sanatoriu am mai vorbit aici cu prilejul inaugurării lui în sezonul anului acesta. Ceeace dorim să subliniem noi acum este opera de admirabilă gospodărie realizată aci de un om înzestrat cu acea modestie din ce în ce mai rară, în vremea noastră. Acest om este Tiberiu Protopopescu, directorul sanatoriului din iniţiativa căruia a luat fiinţă, pe lângă sanatoriul de copii şi o tabără de vară pentru intelectuali, după modelul celuia dela O. N. E. F. Tabăra e aşezată în mijlocul unei vaste grădini de zarzavaturi, flori şi pomi, grădină răsărită ca din pământ numai în câteva luni şi care pune la dispoziţia acestei aşezări de vară, tot ce necesită unei perfecte gospodării. O adevărată fermă model, cu parc înflorit, la care se adaogă o plajă largă, însorită.

Vizitatorii taberei au, pe lângă pavilionul unde se serveşte masă, — şi e inutil să mai vorbim de calitatea ei într'o asemenea gospodărie, pavilion construit în formă de vagon restaurant, — o admirabilă instalaţie de popicărie, bufet cu răcoritoare, table şi şah, teren de wollybaal şi aparate de gimnastică. Apoi... marea albastră, largă, nemărginită, peste care nopţile cu lună toarnă un lirism crud ce scoate din ţâţâni şi pe cel mai puţin romantic dintre oameni.

Şi încă un lac aşezat la o sută de metri, peste linia ferată, a cărui compoziţie este asemenea ghiolului.

VIZITATORII

Dintre vizitatorii taberii pe luna August, notăm: dr. Sepeanu, Gh. Angelescu, ajutor de primar Buc.; Tiberiu Protopopescu, directorul Sanatoriului. avocat Timuş cu d-na, inginer Ciulei cu d-na, I. Constantinescu, ziarist cu d-na; Al. Nedeleanu, ziarist cu d-na; M. Roşu, ziarist cu d-na; Stela Negoiţă, farmacistă; Ella Sildkraut, consilieră technică; d-na Semo, consilier sârb Galaţi; d. Veniamin Mincă cu d-na funcţ. primărie; Ştefan Călin, av.; d. Ilie Constantinescu cu d-na; funcţionar primărie; d-na Oprescu, ing. Georgescu, ing. Ivanov cu d-na; insp. Vasilescu cu d-na; d-na col. Angelescu cu fiul; Andreescu cu d-na, director primărie; Cernescu, pictor; Tănăsescu inspector financiar, dr. Seteanu cu d-na, Alex. Mihăilescu publicist; d-na Porumbiţa Ionescu, directoarea orfelinat. dr. Zigrera; Marilena şi Mircea maior Popescu; dr. C. Dumitrescu, medicul taberii; Stelian Ionescu, prof. educ. fizică, lt. Vasilescu Andrei Tudor cu sora, ziarist; d-ra Maria Rădulescu; d-na Homager; And. Niţescu, ziarist; Const. Poţincu, funcţ. primărie; d. Bulgărescu cu d-na; Dragomirescu stud.; Z. Niţescu, etc.

VATRA-DORNEI

Timpul fiind în această regiune de o rară frumuseţe, sosesc zilnic numeroşi oaspeţi din toate unghiurile ţării. Camere aproape de nu se mai găsesc în centrul oraşului. Viaţa s'a scumpit puţin din cauză că autorităţile competente nu se cam sinchisesc de aceasta.

In timpul din urmă au sosit: Carolina Koropatniţchi-Cernăuţi, Gavril Rotariu-Fălticeni, familia Nicolai Ursulescu-Chişinău, ing. Eugen Motorescu-Storojineţ, inspector G. Mitru cu soţia, Iaşi; familia dr. N. Ochs-Iaşi, familia dr. Gavril Osianu-Satu-Mare; dr. T. Reiss-Cernăuţi, familia advocat St. Săftoiu-Brăila, familia Octav-Balasiu Vaslui; familia I. Condurache-Iaşi, Maria Gheorghiu-Brăila, Nicolai Baciu-Tulcea, familia Emanuil Teodoru-Someş, Maria Scărlătescu-Ploeşti, familia dr. Al. Costiniu-Bucureşti, Sultania Brabciag-Chişinău, familia E. Castano-Bucureşti, Victor Măgureanu-Ismail, familia Gheorghe Christea-Fălciu, familia C. Constantinescu-Bârlad, Ioan Grigoriu-Bârlad, familia dr. Max Engel-Cernăuţi, familia dr. Teudeloff Cernăuţi, Maria Donici-Chişinău, familia dr. Ch. Dascăl-Hănţeşti, familia Vasile Levitchi-Prodăneşti, familia Alexandru Cantemir-Roman, familia E. Tenea-Bârlad, familia dr. Schwartz Bacău, familia Dumitru Rudcanu-Iaşi, Minodora Dimitriuc-Rădăuţi, Olga Bejan-Rădăuţi, Rosa Edelstein-Cernăuţi, Emilia Ghiţescu-Bucureşti, Emil Sotropa-Cluj, Maria Căpreanu-Bucureşti, familia Nicolai Bunescu-Buzău, familia Georoceanu-Bucureşti, familia Alexandru Manoliu-Chişinău- notar public Arcadie Piotrosci-Zastavna, dr. Golde Brodschi-Hotin, familia dr. Burd Pessea-Orcheiu, Aglaia Bocaneţ-Suceava, Aglaia Scaldat-Cernăuţi, familia Marin Stănescu-Bucureşti, familia primar Baranaiu-Cernăuţi, Olga Iacoban-Cernăuţi, familia dr. Paul Magas-Storojineţ, Minodora Mateiciuc-Cernăuţi, dr. E. Schwartz-Briceni, familia dr. Grigorie Nubert-Iaşi, familia dr. Ioan Iliescu Cernăuţi, familia dr. Petre G. Ionescu-Bucureşti, preşed. de tribunal Nicu Sulcină-Rădăuţi, familia Constantin Petrovici-Cernăuţi, familia Maximilian Wertheimer-Cluj, familia dr. Peter Boroschi-Tighina, Jeanette Pressner-Viena, familia Wilhelm Kindler-Viena, familia dr. Kalman Tarter-Huşi, Aurel Popa-Oradea, familia dr. Oskar Vâtej-Cluj, d-na prim preşedinte de Curte de apel Tuşinschi-Cernăuţi, familia profesor Simion Ivanovici-Botoşani, familia ministru dr. Teofil Sauciuc-Săveanu-Cernăuţi, familia ministru dr. Iancu Nistor-Cernăuţi, familia primar dr. Nicu Sauciuc-Săveanu-Cernăuţi, familia dr. Nolli Sauciuc-Săveanu-Cernăuţi, dr. Maximilian Sauciuc-Săveanu-Cernăuţi, şi mulţi alţii.

ODEON
Secţia GALANTERIE
CAMAŞI oxford dela Lei 145 — Lei 185
CAMAŞI panama format apaş şi guler fix „ 175
CAMAŞI poplin dela lei 210 — „ 250
CAMAŞI sport tricou cu şi fără mânecă dela lei 80 — „ 165
CAMAŞI militare din poplin 2 gulere şi cravată dela lei 220- „ 245
CHILOŢI bărbăteşti dela lei 65 — „ 140
PIJAMALE
Confecţionarea fiind executată impecabil în atelierele noastre, garantăm fie-care cămaşe
Bogat asortiment în Ciorapi bărbăteşti şi Cravate, Costume şi Pantofi de bae, articole pentru Ştrand, Galanterie şi Lingerie pentru Doamne, tricotaje, poşete, pudriere, coliere, broşe etc.
PREŢURI EFTINE
„ODEON"
94 Str. Lipscani 94
(Piaţa Sf. Gheorghe)

TABLETA NEVRALGINE JURIST ia cu mâna DUREREA de CAP

Misterul dispariţiei unui militar

Iaşi, 18 August

Inspectoratul regional de siguranţă din Iaşi cercetează o dispariţie învăluită de mister a tânărului Bimem Moscovici din localitate, care-şi făcea stagiul la un regimet din Bălţi.

Tânărul Moscovici a plecat din ziua de 1 Iulie a. c. de la unitatea sa, în baza unui concediu de o lună.

Venind la familia din Iaşi, Moscovici a stat aci câtva timp, apoi a dispărut fără urmă.

Tânărul nu avea asupra lui nici un act de legitimaţie, toate hârtiile sale rămânând în casa unui frate al său.

Silinţele familiei spre a regăsi pe soldat au rămas zadarnice.

Intre timp un ziar din Chişinău a anunţat că pe linia ferată, între gările Iaşi-Bălţi, a fost găsit cadavrul unui tânăr numit Belschi, care ar fi fost aruncat din tren de nişte călători cu care se certase.

După câteva zile, acelaş ziar a anunţat că cel găsit mort nu este Belschi, ci soldatul Buium Moscovici din Iaşi.

Mai mult decât atât: ziarul a reprodus şi o fotografie a lui Moscovici.

Dar organele ceferiste de pe linia Bălţi-Iaşi au contestat că pe această linie s'ar fi petrecut vre-un accident ca cel relatat de ziarul basarbean şi reprodus de alte ziare.

MISTIFICARE INDRAZNEAŢA

Poliţia de siguranţă din Iaşi bănueşte că unii interesaţi în dispariţia tânărului Moscovici ar fi încercat o îndrăzneaţă mistificare, spre a deruta autorităţile cari urmăresc pe soldatul dispărut.

Cazul preocupă în deaproape autorităţile din Iaşi.

—x✱x—

Un şlep răsturnat de furtună

Galaţi, 18 August

Comercianţi de cereale sosiţi din Cetatea-Albă anunţă, că o puternică furtună s'a deslănţuit în portul Bugas şi a fost răsturnat barcazul nr. -, proprietatea d-lui Neidrigher. In barcaz erau depozitate oarze, proprietatea casei Louis Dreyfus et Co.

Cu mare greutate barcazul a putut fi readus la mal.

Domnii abonaţi sunt rugaţi ca la orice reclamaţie, sau schimbare de adresă să binevoiască a ne trimete eticheta cu care primesc ziarul; şi pentru a fi prompt serviţi la reînoirea abonamentului, să lipească pe cuponul mandatului poştal eticheta abonamentului expirat.

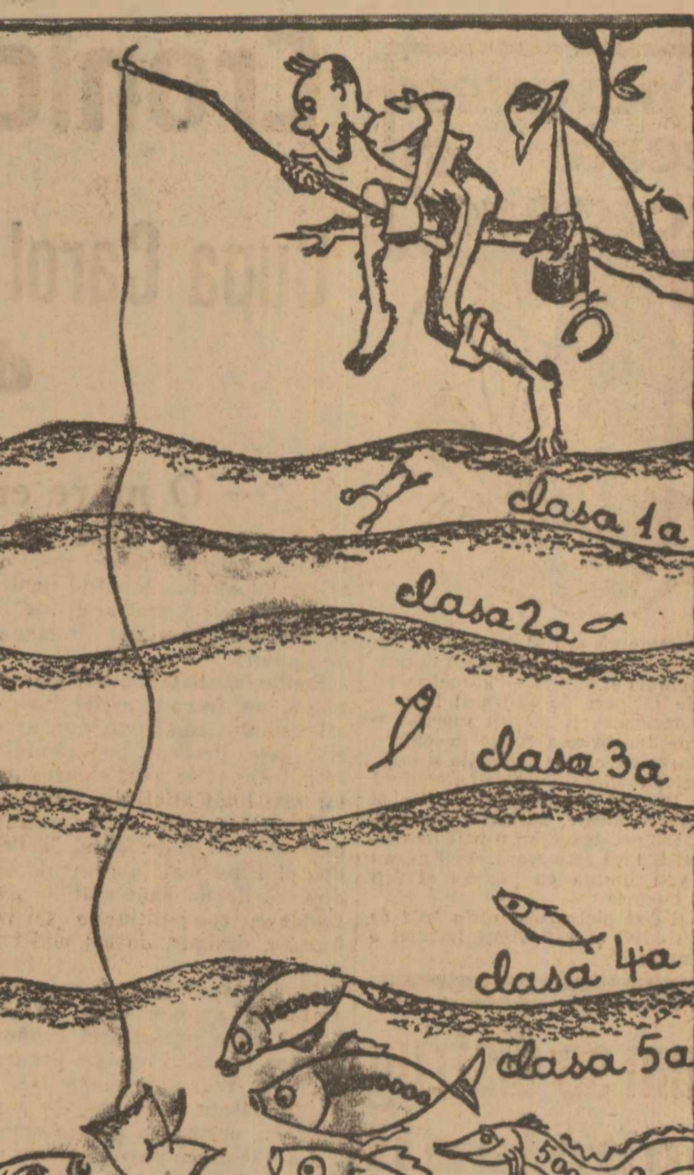

la ăl mai mare!
LOTERIA DE STAT
TRAGERILE CLASEI A 5-a DELA 30 AUGUST LA 6 OCTOMBRIE 1933

S'A FACUT DOVADA IN TRECUT
că la CLASA 5-a cele mai multe câştiguri mari, le plăteşte numai COLECTURA
Gheorghe Stănoiu
CAL. VICTORIEI 38 — SMÂRDAN 2 — PIAŢA SF. ANTON
1/8 Lei 625 — 1/4 Lei 1250 — 1/2 Lei 2500 — 1/1 Lei 5000
EXPEDIŢIA PROVINCIE, MANDAT POŞTAL SAU RAMBURS.

„HERMES"
fabrică şi rafinerie de uleiuri vegetale
Bucureşti — Est
Adresa telegrafică: HERMESOIL - Bucureşti. Telefon 240/40
are favoarea a anunţa onor. clientelă şi firmele consumatoare că a început fabricarea următoarelor produse, în secţiunile sale nou înfiinţate şi anume:
Unsori consistente, Săpun de rufe, Săpunuri industriale (Schmierseife), Uleiuri pentru industria textilă, etc.
pe care le oferă în calităţi superioare şi cu preţuri de concurenţă 503

EXPLOATAREA FAROLA
BIROURI ŞI DEPOZITE:
Bucureşti I, Strada Vasile Lascar 1 (Piaţa Rosetti)
Telefon 241-46 Căsuţa poştală No. 80 Telegrame: Osiana
furnizează: Aramă, alamă, bronz, aluminiu în table, funduri, bare, sârme, cabluri.
Depozite de vânzare:
pentru regiunea Braşov: Thomas Scheeser & Galtz, Braşov
pentru regiunea Cluj: Soc. Continentala Kern & Co., Cluj
pentru regiunea Timişoara: Soc. Continentala Kern & Co. Timişoara
10

Dr. ERACLIE STERIAN
Fost intern şi medic cu concurs al Eforiei Spitalelor Civile din Bucureşti, membru coresp. al Soc. de Urologie din Berlin. Specializat la Paris în boale: Genito-Urinare şi Ginecologice. Consultaţiuni dela 1-3 şi 6-8. Str. Bibescu-Vodă No. 24. Bucureşti I. Intrare şi prin Str. Sf-ta Ecaterina No. 1. 760

DOCTORUL
Brătescu Virgil
Specializat la Paris în boli şi operaţiuni de:
Nas—gât—urechi
consult. 7 jum.—9 a. m. şi 3 jum.—5 jum. p. m.
Tel. 304-27. Intr. Amzei 3. 790

BLENORAGIA
PROSTATA ovarite bien. VINDECA
Dr. TULIU BLANC Consult 8-12,-2-8
Str. Popa Tatu No. 6 lângă Cişmigiu
Gratuit pentru săraci dela 5—6 p. m.

Policlinica VIAŢA
Bucureşti, Calea Griviţei 107
se tratează BLENORAGIA, SIFILISUL şi BOALELE DE FEMEI
DIATERMIE — ULTRAVIOLETE
Consult toată ziua 4177

Doctor I. MITULESCU
Fost colaborator la Institutul de Tuberculoză al prof. Koch, Berlin, Medic şef al Preventoriului „Gr. Alexandrescu" şi Specializat în boale de piept, dă consultaţiuni şi face examinări cu razele Röntgen, în strada OITUZ nr. 19. ET. I, între orele 10½—11½ a. m. (afară de Duminici). Instalaţie specială pentru Teleradiografie pulmonară. Telefon 3/21/25. 646

Citiţi „VESELIA"

Dr. M. FEIGHEL
Fost asistent la Clinica Universitară din Strassbourg
SPECIALIZAT LA PARIS
BOLI DE STOMAC, INTESTINE, FICAT, NUTRIŢIE.
Hemoroizi (vindecarea prin injecţii)
RAZE X — ANALIZE
Consult. 12—1, 4—7
21, BULEVARDUL CAROL, 21
Telefon 2-02-49

Dr. ANA LIEBER
Fost Asistentă la Maternitatea din Viena. Faceri, Boli de Femei, Operaţiuni, Diatermie, Electroterapie
Pentru persoane cu mijloace modeste, onorare reduse. Consult. 9—1 3—8. Strada Cobălcescu 53. 767

BOLNAVI, citiţi astăzi acest anunţ mărit de 40 ori mica publicitate coloana „Diverse" lămurirea vindecărilor-minuni, cu ştiinţa cărţii - lei 120 - geniului vindecător Kohne, sanatoriului kohnist-medical primeşte bolnavii interni, externi, consultaţii, provincia prospect gratis. Bucureşti, str. Principatele Unite 30. 749

La cabinetul medical „SALVATOR", vechii specialişti din 1900 vindecă radical şi fără durere
BLENORAGIA
CRONICA, prostatite, metrite, ovarite, prin curenţi electrici de diatermie (Dr. Roucayrol)
Electroliza pen ru stricturi
Boale de Piele şi Sifilis
Controlul diagnosticului prin
ANALIZA SANGELUI
Racţiile: Wassermann, Hecht, Mein
ULTRAMICROSCOPIE
p. cunoaşterea şancrului sifilitic
Cons. 11—1 şi 6—9, tel. 333/81
9. PASAGIUL ROMAN. 9
Aproape Palatul Regal Bucureşti
Intrare discretă

Domnii abonaţi sunt rugaţi ca la orice reclamaţie, sau schimbare de adresă să binevoiască a ne trimite eticheta cu care primesc ziarul!

BISCUITI BRIOSI GAGEL FRANZELE PAINE

Când picioarele vă ard și vă dor — sau bătături, degerături, sau umflături vă cauzează junghiuri și dureri — atunci faceți o baie de picioare de Saltratul Rodell. Durerile încetează și simțiți imediat o ușurare, de îndată ce sărurile de ozigen tămăduitoare au extras acidurile și otrăvurile. Orice arsură durere sau umflătură încetează în trei minute. Bătăturile și degerăturile se moale, putând fi îndepărtate cu rădăcina. Incercați o baie de Saltratul Rodell încă astă seară. Veți dormi liniștit, veți umbla cu plăcere și veți dansa cu bucurie.
Repede! Băgați picioarele într'o baie de Saltratul Rodell și veți simți imediat o mare ușurare.

Cum se distrug Şobolanii şi Şoarecii

Pentru a distruge în massă aceste rozătoare atât de păgubitoare, se va întrebuința numai preparatul cu mare renume „VIRUSUL-FULGER" care nu este o otravă, ci un lichid conținând o cultură de microbi, cari au proprietatea de a da guzganilor, șoarecilor de casă și de câmp o boală mortală.

Un șobolan sau șoarece, atras fiind de mirosul plăcut, consumând pâine sau grăunțe îmbibate cu VIRUSUL-FULGER, capătă boala pe care o transmite apoi altor șobolani sau șoareci cu cari vin în atingere, distrugându-i în masă.

VIRUSUL-FULGER *este absolut nevătămător pentru oameni, animale domestice, păsări și vânat.*

Costul unui flacon lei 120, liber de orice altă cheltuială. Pentru Mori, Moșii, Magazii de cereale, se fabrică flacoane duble la cerere, cu lei 200 franco.

Instrucțiuni și modul de întrebuințare atașate la fiecare flacon.

Comenzile se vor adresa direct Laboratorului str. Regală No. 11 bis, etaj, tel. 19/59.

Onor.
Laborat. „VIRUS-FULGER"
BUCUREȘTI
Am onoare a vă informa că rezultatul obținut cu „VIRUS-ul FULGER" la moșia mea Ghergheasa *din jud. Brăila, a fost foarte bun și mi-a dat rezultate perfecte.*

Cu stimă,
Al. T. Apostol

Onor.
Laborat. „VIRUS-FULGER"
Am întrebuințat „VIRUS-FULGER". După prima sticlă s'a simțit efectul, după a doua sticlă nu am mai văzut nici un șobolan. Efectul e admirabil. Il recomand tuturor.

Cu stimă,
M. Rădulescu
București, Str. Dionisie, 58

Schlictmaschine
CAUTA
Industria Textilă Română
București, str. Carol 68.

PRIMARIA ORAŞULUI
GIURGIU
COMISIUNEA INTERIMARA

Publicaţiune

Intrucât prețul oferit la licitațiunea din ziua de 8 August a. c. pentru procurare de furaje nu este avantajos comunei, se publică spre cunoștința celor interesați că, în ziua de 30 August 1933 la ora 10 dim., se ține în localul primăriei din strada Al. Lahovary No. 19, licitațiune publică cu oferte închise și sigilate pentru furnizarea următoarelor cantități de furaje.

86.400 kgr. fân sau meiuș.
32.750 kgr. orz.
25.000 kgr. paie de grâu.

Furajele sunt necesare pentru hrana vitelor de la serviciul salubrității.

Furniturile vor fi de calitate superioară din recolta anului 1933.

Concurenții vor depune probe din fiecare fel de furnitură odată cu prezentarea ofertei.

Garanția provizorie de 5% cea definitivă de 10%.

Licitația se ține în conformitate cu art. 88—110 L. C. P., Regulamentul O. C. L. și normele publicate în Monitorul Oficial No. 127/1931.

Condițiuni și caet de sarcini se pot consulta la secretariatul general, în zilele de biurou dela 9—12.

Președinte,
C. Donovici
Șeful Biuroului Ad-tiv,
Const. Șerbănescu

No. 6.957.
1933, August 18.
6898

CREDEȚI CA NUMARUL 13 ADUCE NENOROC? Citiți articolul pe care-l publică „Ziarul Științelor și al Călătoriilor" asupra acestui subiect și veți afla adevărul.
5 lei pretutindeni

Cronica sporturilor

SPORTURILE SPRIJINITE DE ZIARUL NOSTRU

Cupa Carol şi campionatele naţionale de juniori

— O mare emulaţie a atletismului românesc —

Azi, Duminică, se va ține la Predeal cel mai mare meeting atletic al anului, contând pentru cupa „Regele Carol al II-lea" și pentru campionatele României de juniori.

Stadionul batalionului de vânători va întruni astfel floarea atletismului românesc, concursurile dela Predeal bucurându-se întotdeauna de participarea celor mai buni atleți din România.

Favorizate de o organizare perfectă, cât și de faptul că Predealul fiind mai în centrul țări, deplasările nu sunt atât de costisitoare, competițiunile se vor bucura, desigur, de cel mai frumos succes.

In joc sunt patru splendide trofee și anume: cupa Regele Carol, cupa prefecturei Prahova și cupa clubului Sportiv Predeal, cari vor reveni primelor trei echipe clasate în ordine, iar cupa ziarului nostru va reveni clubului a cărei echipă de juniori va fi clasată întâia.

LAZAR ION

Pentru clasamentul individual numeroase plachete vor răsplăti pe primii trei clasați în fiecare probă, astfel: locul întâiu placheta aurită, locul al doilea placheta argintată și locul al treilea placheta de bronz.

Atât cupele cât și plachetele vor fi înmânate învingătorilor de însuș M. S. Regele Carol II, care în fiecare an patronează concursul dela Predeal.

Vor participa aproape toate cluburile din țară, aruncând în luptă pe cei mai buni atleți. Numai din București au înscris Viforul Dacia 18 atleți, Stadiul Român 18, Legiunea Sportivă 15, Garda Palatului 15, precum și A. S. Grănicerul, I. C. R., C. F. R., Turda, etc. Din Brașov deasemenea s'au înscris grupările Astra, I. A. R., Olimpia, etc. cu un lot numeros fiecare.

Oradia, Clujul, Temișoara, Tg. Mureș, și celelalte orașe vor fi deasemenea bine reprezentate.

Pentru cele trei cupe destinate seniorilor lupta cea mare se va da ntre cluburile bucureștene și cele din Brașov. Deasemenea și pentru cupa juniorilor tot bucureștenilor și brașovenilor le vor reveni cinstea de a o disputa.

In ce privește clasamentul individual, lupta rămâne deschisă, în fiecare oraș găsindu-se atleți cu pretenții.

La probele de oprire cele mai multe șanse au: Crăciun, Stan (Garda Palatului Buc.), Beja (V. D. Buc.), V. Ioan (St. Rom. Buc.), Covaci (Cluj) Uisaghi, Csegezi (Brașov), Joi, Lovenfeld (Timișoara) și Ciaclani (Jiul Petroșani). Prin urmare zece atleți vin cu pretenția să ocupe locul prim.

La sprintul prelungit bucureștii aruncă în luptă, cu pretenții de a învinge, pe următorii: Popovici, Lăpușan (V. D.), Ianculescu, Lazăr (Leg. Sp.) Virgil I. St. R.), Vasilescu (C. F. R.), Cacenco (Garda Pal.) și Drăgulănescu (S. S. U. E. F.) cari împreună cu campionul național și interbalcanic Nemeș dela Oradia și Ruck și Roth dela Brașov, vor ocaziona una dintre cele mai frumoase dispute.

In demifond bucureștenii: Manea (St. R.), Lăpușan (V. D.), Ianculescu, Iordan (Leg. Sportivă) și Velcovici (C. F. R.) sunt net superiori provincialilor, astfel că clasamentul se va stabili cam în ordinea de mai sus la 1.500 m. iar la 800 m. locul lui Manea îl va ocupa Popovici.

La fond deasemenea Maneș (St. R.), Comănescu, Cucu, Silaghi (V. D.), Petrescu (Leg. Sp.), Firea (A. S. Poliția) se vor clasa singurul dintre provinciali capabil de a se intercala între ei fiind brașoveanul Labini.

La aruncări Fritz (Arad) credem că va lua greutatea, Joos (Cluj) sulița și Havaleț (Arad) discul.

La sărituri Sibiul are un demn reprezentant în tânărul Frantz, la care se adaugă Panaiot (Tg.-Mureș) Harold (Brașov), Lupan (Timișoara) și Ciaclani (Jiul Petroșani).

CAMPIONATELE JUNIORILOR

In competițiunile pentru titlurile naționale ale juniorilor, atleții cei mai indicați să lupte pentru victorie sunt:

La 100 și 200 m. Kreisele și Schmidt dela Olimpia, Ionescu dela Astra, Joo dela Timișoara, Mazilu dela București, Ghițescu T. C. R., Roșianu, Damian, Dinescu, Octavian (Leg. Sp. Buc.)

La 400 metri: Ladislau, Ghițescu, Mazilu, sunt cei mai buni.

La 1500 metri: Pana și Răducanu (Leg. Sp.), Stavaru și Dumitrescu (V. D.).

La aruncări: cei mai calificați sunt Bako, Kreisel, Vlaicu, iar la sărituri: Stinghie, Bako, Frantz, Kreisel, Ionescu, Negru și alături de ei Lupan, Mazilu și Guțu.

Amândouă concursurile vor avea loc într'o singură zi, Duminică, începând dela ora 9 și terminând la ora 12 pentru a reîncepe la ora 15.

NATAŢIE

Prima zi a campionatelor regionale

— S'a ameliorat un record naţional şi unul regional —

Al. Lascu, campionul regional de sărituri

După cum am prevăzut, campionatele regionale s'au bucurat de un frumos succes. S'au realizat timpuri excelente la toate probele, doborându-se un record național și unul regional. Deasemenea un record național a fost egalat.

Favoriții au confirmat încrederea acordată, comportându-se într'un mod ireproșabil.

Tudor Nenițescu a fost revelația zilei. Pe 100 m. juniori a realizat 1' 13" 3/10 un timp excelent. Juniorul tecerist este în continuu progres, și pe zi ce trece își ameliorează forma.

Vișan dela Sp. Studențese a făcut alături de învingător o cursă frumoasă.

Pe 200 m. piept, Hârjescu a câștigat la lupta mare cu Jean Bart, egalând recordul național pe această distanță.

D-ra M. Prager și-a apropiat titlul de campioană pe anul în curs, pe 100 m. liber.

Proba pe 400 m. liber seniori, a revenit după cum am prevăzut teceristului Horacek, care a doborât recordul regional.

Un nou record național a fost stabilit de stafeta 3×100 m. mixt a Sp. Studențesc, cu timpul de 4' 01".

D-na Kassovicz a câștigat detașat, proba pe 100 m. piept dame.

O luptă strânsă a prilejuit cursa pe 200 m. piept juniori, revenită lui Fischer, care a învins la „finish" pe Tudor Nenițescu.

Un rezultat neașteptat a procurat proba pe 100 m. spate dame. Titlul regional a revenit d-rei Coca Prinper.

Tecerista Corina Landmann, o înotătoare consacrată, care a debutat însă în această specialitate, a reușit o performanță meritorie, clasându-se a doua. D-ra Marișca Arion, care se anunțase favorita cursei a fost într'o formă lamentabilă și a făcut cel mai slab timp al probei clasându-se ultima din șase concurente.

Horacek, învingător în cursa pe 400 m. a câștigat, tot atât de ușor și proba pe 800 m.

La sărituri, Alexandru Lascu, și-a asigurat și de data aceasta titlul regional, sărind într'un stil impecabil.

REZULTATE TECHNICE

100 m. liber juniori

Seria I

1) Nenițescu (T. C. R.) 1' 13" 3/10.
2) Vișan (S. S.) 1' 14" 2/10.
3) Patraulea (T. C. R.) 1' 15" 5/10.

Seria II-a

1) Toth (C. F. R.) 1' 21"
2) Breijer (L. N. R.) 1' 24" 8/10.
3) Dobre (S. S.) 1' 28" 8/10.

200 m. piept senior

1) Hârjescu (S. S.) 3' 11" rec. naț. egalat.
2) Bart (S. S.) 3' 11" 1/10.
3) Vasiliu (P. T. T.) 3' 24" 1/10.

100 m. liber doamne

1) M. Prager 1' 50".
2) L. Breckez (L. N. R.) 2' 12".

400 m. liber senior

1) Horacek (T. C. R.) 6'0 9" 2/10 rec. reg.
2) Vișan 6' 18".
3) Theodorescu 6' 40" 4/10.

100 m. stafetă mixtă

1) Sportul Stud. 4' 01" rec. naț.
2) T. C. R. A. 4' 13" 4/10.
3) T. C. R. B. 4' 14" 5/10.

100 m. piept doamne

1) Kasovici (T. C. R.) 1' 46" 3/10.
2) Prager (C. N. R. 1' 49" 9/10.
3) Littman (T. C. R.) 1' 53".

SERIA II-A

1) Lempart (L. N. R.) 1' 51".
2) B. Wechsler (L. N. R.) 2'08".

200 m. piept juniori

1) P. Ficher 3' 23" 1/10.
2) Nenițescu 3' 24" 7/10.
3) Cocea.

100 m. spate doamne

1) C. Pimper 1' 54" 4/10.
2) Landman 2' 05".
3) Arion 2' 58".

Seria II-a

1) Cohn (L. N. R.) 2' 08".
2) Wechsler (L. N. R.) 2' 13".
3) Paucker (L. N. R.).

800 m. liber senior

1) Horacek 13' 11".
2) Satmary 13' 48" 3/10.
3) Papazolu 14' 03" 8/10.

Sărituri

1) Lascu.
2) Tiberiu.

Ilie Livianu

BOX

DE PRETUTINDENI

La Los Angeles, Gorilla Jones, fost campion mondial mijlociu, a învins la puncte pe Chester Natan, un ilustru necunoscut.

Solemnitatea de Vineri seară, dela F. R. F. A.

— Instalarea d-lui V. V. Tillea la conducere —

Vineri seară a fost în localul F. R. F. A.-ului, solemnitatea instalării d-lui V. V. Tillea, subsecretar de stat la președinția consiliului, la conducerea federației române de foot-ball.

In prezența membrilor biroului federal și al conducătorilor de cluburi, d. Luchide, secretarul federației, urează d-lui Tillea, bun sosit în fruntea federației și îl asigură că îi vor da tot concursul, spre a-i ușura greaua sarcină ce nia luat.

D. V. V. Tillea, impresionat de dovezile de simpatie ce i se arată, a răspuns că dorește să fie considerat de acum încolo ca un colaborator și nu ca un străin de lucrările administrative ale F. R. B. A.-ului.

A urmat apoi constituirea biroului federal, care a fost astfel întocmit: d. maior Davilla președinte. d. Octav Luchide secretar general și d. Niculae Lucescu casier; membrii căp. Dumitrescu. L. Silberman. Rotaru, Radu Istrati.

S'a decis ca viitoarea ședință să fie Joi, 24 Aug. și convocarea unui consiliu federal pentru 25 Aug.

O lugubră descoperire în portul Brăila

— Cadavrul unui copilaş într'o magazie —

Brăila, 18 August

Poliția portului a fost înștiințată că în magazia de cereale nr. 29, depe linia IV-a, care aparține comerciantului d. G. Ciurea, s'a găsit cadavrul unui copil, de sex masculin, nou născut.

La fața locului a sosit polițaiul portului, d. Victor Mihăescu, care a făcut primele cercetări.

Cadavrul victimei prezintă leziuni, de unde rezultă că la mijloc ar fi o crimă.

Doi agenți dela poliția portului au plecat imediat să facă investigații spre a identifica și aresta pe criminal.

Din activitatea unui duhovnic militar

— Părintele Ioan Dăncilă —

Intr'un nou volum de 173 pagini își publică protopopul locot. colonel Ioan Dăncilă predicile, conferințele și exhortațiile adresate în ultimul timp elevilor săi dela școala de ofițeri din Sibiu, unde Sf. Sa îndeplinește îndoitul rol de duhovnic militar și profesor la catedra de morală. Volumul poartă titlul sugestiv Dumnezeu, Patrie și Rege, având materialul grupat în două secțiuni, evocatoare și ele: I Tinerilor, dați Cezarului cele ce sânt ale Cezarului II... și lui Dumnezeu, cele ce sunt ale lui Dumnezeu !".

Cu deosebită iscusință se îmbină în paginile acestui volum îndemnurile spre virtute creștină, răsărite din cuvântul Sfintei Scripturi, cu cele rezultate din învățămintele istoriei ca tot atâtea semințe roditoare de virtute națională-patriotică.

Autorul apare astfel în lumina simpatică a unui preot-profesor pătruns în toată ființa sa de importanța misiunii educative, ce are de îndeplinit în domeniul duhovniciei militare, el nu vrea să scape nici un prilej, spre a-și face datoria deplin. De sigur și alți colegi ai lui, în situații similare, ar fi de dorit, să-i urmeze exemplul. Mai ales că părintele Dăncilă nu este la întâia încercare, ci la al 7-lea volum în seria publicațiilor sale de acest fel.

Precum în volumele anterioare, tot astfel și în cel din urmă autorul scrie cu multă căldură și cu avânt patetic, împărtășind — după cuvântul Scripturii—„din prisosința inimii sale" hrană întăritoare și făuritoare de caractere tuturor celor cari îi ascultă și urmează sfaturile duhovnicești.

Iar aceștia nu se pierd în abstracțiuni, ci rămân în strânsă legătură cu viața reală, înălțându-ne în mod firesc din frământările ei și întorcându-se din nou spre ea, ca picăturile de ploaie înviorătoare, care se înalță din roua câmpiilor spre a se coborî iarăși asupra lor să le aducă reveneală. Autorul ca unul care a luat parte activă la războiu, pe frontul dela Tisa, înțelege să valorifice în scopuri de educație religioasă-creștină și militară-patriotică atât experiențele sale personale, cât și alte întâmplări din cursul războiului. Dar nu se mulțumește cu atât.

Din lecturile sale variate, știe culege de asemenea contribuții în versuri și în proză, cari îl ajută să sporească mijloacele de argumentare și convingere ale creștineștilor și patrioticelor sale îndemnuri. La ziua mamei citează din Frângurelele lui Soricu versuri, pe cari nu le vor uita curând viitorii ofițeri :

Când m'a făcut pe lume mama
N'a dat pământului un spin,
A dat o stea să lumineze
Cărarea celor care vin....
. . . .
Un braț ce'n luptă se 'narmează
Cu adevărul neîntinat,
Un crainic drag al înfrățirii
A dat un cântec și-un bărbat"

Fiecare cuvântare izbutește părintele Dăncilă s'o aducă în legătură cu câte o problemă de actualitate, care frământă și mișcă intensiv sufletul colectiv al auditorilor. Astfel, la ziua de 1 Decembrie, vorbind despre mândria națională, vrea să fie auzit cuvântul său până dincolo de granița adresând celor bumăciți de planurile revizuirii granițelor, următorul avertisment: Revizioniștilor, lăsați morții să doarmă și nu-i treziți, — căci ei v'au biruit odată și tot ei v'au salvat de sub ghilotina lui Bela Kun ! Iar tu, Vlădică Zadravecz (episcop militar catolic al Ungurilor revizioniști !) tu care pui crucea în serviciul urii și al răzbunării, tu care ai format în sufletul tineretului maghiar un ideal din nimicirea noastră, tu să știi, că noi astăzi, în fața lui Dumnezeu și a civilizației umane, înfrățim crucea cu spada strămoșească punându-le din nou în serviciul Patriei,— nu pentru sdrobirea voastră, căci noi nu vrem moartea păcătosului, — ci pentru slava lui Dumnezeu și pentru apărarea păcii, trimițându-ți solia : „Nu trage sabia, căci de sabie vei muri".

Astfel reușește cuvântătorul să atingă coarda, care vibrează mai viu în sufletul auditorului și, trezindu-i interesul dela început pentru problema tratată, să-l țină înlănțuit până la sfârșit. Merită toată lauda părintele Dăncilă pentru această luminată și încordată activitate duhovnicească, iar elevii Sf. Sale trebue felicitați pentru norocul de a putea să-și împodobească mintea și inima cu roadele ei.

I. Lupaș

Mari surpări de teren la Seletin

— Par a fi de natură vulcanică —

Cernăuți, 19 August

Autoritățile locale au fost înștiințate că la Seletin, județul Rădăuți, s'au produs în ultimele zile mari surpări de teren.

Din raportul serviciului tehnic al județului, rezultă că aceste surpări s'ar datori infiltrațiilor de ape, în urma marilor ploi din primăvara și vara acestui an.

De notat e însă faptul că surpările s'au produs în apropiere de muntele Ulma și că, după cum afirmă locuitorii din partea locului, din crăpăturile profunde ale pământului ies la iveală gaze cu miros de pucioasă. S'ar putea deci deduce că surpările să fie de natură vulcanică.

Populația a fost forate îngrijorată, întrucât surpările de teren au durat aproape 18 ore. Mulți pomi au fost scoși din rădăcină. Straturi mari de pământ s'au mișcat vertiginos, nivelând aproape în întregime valea Ulma-Rușca.

Autoritățile vor trimite specialiști la fața locului, spre a se pronunța precis asupra cauzelor acestor surpări repetate și pentru a aviza asupra măsurilor ce trebuesc luate.

In ultimele zile, s'au produs surpări de teren și la Cernăuți, în regiunea străzilor Bendela și Costache Negruzzi. Populația e viu îngrijorată, de oarece mai multe case amenință să se prăbușească.

TENNIS

CAMPIONATELE DELA TEKIRGHIOL-EFORIE

In zilele de 12—15 Aug., s'au ținut la Tekirghiol-Eforie campionatele de tennis și arbitraj ale localității, cari au obținut anul acesta un deosebit succes. Au luat parte cei mai buni jucători din București, Iași, Brăila, Câmpina și Ardeal. Inițiativa acestei manifestațiuni sportive se datorește întreprinzătorului profesor de tennis Aurică Dumitrescu, care a oferit frumoase premii pentru joc și arbitraj. Revelațiile turneului au fost d-na R. Han și speranța tennisului femenin d-ra Avacoff.

REZULTATELE TEHNICE
— Finale —

Simplu doamne : Somogy b. Wertheim 6—2, 6—1.

Simplu domni : Caralulis contra Botez 6—4, 1—6. 6—4, 2—2. Intrerupt din cauza întunericului Botez renunță la pr. I.

Dublu mixt : d-na Caracostea-Caralulis b. Anasto-Botez 0—6, 6—3, 6—3.

Dublu domni : Botez-Caralulis b. Zmeureanu-Heggi 7—5, 6—1, 6—2.

Inainte de distribuirea premiilor, d. Grigore Caracostea a rostit un discurs, aducând elogii organizatorului, d-lui general Bădulescu, directorul general al O. N. E. F.-ului și d-lui maior Hergot, pentru ospitalitatea dată jucătorilor și pentru cupa O.N.E.F.-ului, pe care a obținut-o d-ra Somogy.

Premiul I la arbitraj a fost **câștigat de d. Ștefan Sfetescu.**

Intrunirea partidului naţional-agrar la P.-Neamţ

In dimineața de 17 August, clubul partidului național-agrar, organizația de Neamțu, a adunat în sălile sale delegațiile a 64 de comune din județ. cărora președintele județului, d. prof. dr. Șt. Șoimescu, le-a adus salutul său.

Cel d'ânâtiu a luat cuvântul, președintele organizației județene, d. Gh. Andronic, care îndeamnă la strângerea rândurilor, și d-nii V. Todiriță, Dimitriu, Trifan, preot. N. Dobrea, H. Nuțu, preot Gervescu, Gh. Mareș, Fuioagă.

D. Șoimescu mulțumește delegațiilor și întregei asistențe pentru participare, stăruind asupra contribuției de sforțări comune, pentru izbânda programului partidului.

După ce adunarea a hotărît două întruniri (26 Oct. și 8 Noembrie), președintele ridică ședința la 3 d. a.

—xox—

Meeting de aviaţie la Constanţa

Azi, Duminică se va desfășura pe aeroportul aviației civile din Constanța un meeting de aviație organizat de soc. „Mircea Cantacuzino".

Vor fi prezentate cu acest prilej toate avionetele tip școală.

—xox—

Sosirea escursioniştilor americani

— Masa direcţiei presei —

Un grup de ziariști, profesori și intelectuali americani, care a vizitat Rusia Sovietică, a sosit Vineri în Capitală venind din Constanța.

Direcția presei de pe lângă ministerul de externe, a oferit aseară un dineu la „Colonade" în cinstea oaspeților.

Au participat d. Owsney, ministrul Americei la București, d-na Alex. Cantacuzino, Dianu din ministerul de externe, d. Eug. Filotti, directorul presei din ministerul de externe, B. Brănișteanu, președintele Asociației presei, Ionescu-Vion, președintele Uniunii ziariștilor, Miss Dana, M. Gaffreney, M. Brunschwigh, I. Dragu, G. Hârsu, I. Ross, Miss Clork, M. Gilsern, Miss Buxton, C. Miciora, William Barber, M. Kily, M. Holmes, Grore Patterson, Grosvenor Robinson, Bădăuța, Stevens, Miss Weed, Grores Rowby, Fell, Gibbson, van Henvell, Gardner, Gillespie, Mavrocordado, Ridgvay, Comarnescu, Voelker, etc.

D. Eug. Filotti a închinat în sănătatea președintelui Statelor Unite, iar d. Owsney în sănătatea M. S. Regelui Carol.

D. Eugen Filotti a spus apoi, între altele, că suntem în totdeauna fericiți și măguliți când avem ocazia să primim în mijlocul nostru călători de peste ocean veniți împinși de curiozitate să cunoască și alte părți ale Europei decât drumurile tradiționale, poate prea bine cunoscute, ale turismului internațional în continentul nostru. România a intrat relativ de puțină vreme în sfera mai largă a turismului, dar tocmai de aceia noi credem că ea poate prezenta aspecte interesante și necunoscute până acum călătorilor străini, atât prin frumusețile numeroase și infinit de variate ale peisagiului ei, cât și prin bogăția folklorului, prin felul de viață nefalsificat, prin firea primitoare a poporului.

Bucuria pricinuită de vizita Domniilor Voastre din nenorocire atât de scurtă, este și mai mare prin faptul că ea se găsește pusă sub auspiciile lui University Travel Association, această grupare academică care a făcut atât de mult pentru o mai bună cunoaștere a României în străinătate, și ale cărei excursiuni anuale în țara noastră au ajuns să constitue unul din cele mai plăcute și însemnate evenimente din fiecare an. Domniile Voastre nu faceți parte din categoria călătorilor, bine veniți de sigur și ei, care nu caută decât impresii fugitive și plăcerile pe care orice călătorie le poate oferi. Sunteți emisarii distinși ai științei, presei și lumei politice americane, înzestrați cu privirea pătrunzătoare și cu spiritul cercetător, necesare pentru cunoașterea mai adâncă și interpretarea cea mai justă a observațiilor și impresiilor.

D-na Alexandrina Cantacuzino, vice președinta soc. Amicii Statelor Unite, închină pentru prosperitatea Statelor Unite, și pentru sănătatea președintelui Roosevelt.

Masa a continuat într'o atmosferă de mare amiciție până după ora 12.

Situaţia agricolă din ţară

Treeratul grâului și orzului continuă în condițiuni prielnice.

Secerișul ovăzului este terminat în șesul Dunării și se apropie de sfârșit în nordul țării.

Recolta fasolei a început în unele regiuni din Muntenia și Dobrogea.

Starea porumbului este în general satisfăcătoare și mai ales în câmpia dunăreană, unde vegetația este foarte frumoasă. In schimb, în Transilvania, culturile de porumb nu s'au desvoltat pretutindeni în chip normal.

Situația viilor este mulțumitoare, deși mana și-a făcut apariția.

Prunii și merii nu promit de cât o recoltă mijlocie.

Producția grâului a fost mai abundentă în Basarabia și în județele din șesul Siretului, normală în Muntenia și mediocră în Oltenia.

Prima evaluare a suprafeții cultivate cu fasole în teren propriu indică un total de 101.000 ha. față de 120.000 ha. din anul trecut. Scăderea suprafeței se datorește reducerii întinderii destinate acestei culturi în principalele județe cultivatoare : Ialomița, Constanța, Durostor și Caliacra.

Deoarece însă suprafața pe care fasolea s'a semănat printre porumb este mult mare de cât în 1932, iar producția mijlocie la ha. se anunță de asemenea mai abundentă, cifra producțiunii din anul trecut va fi desigur atinsă și poate chiar întrecută.

Reproducem mai jos o nouă serie de rapoarte ale serviciilor agricole județene, cu privire la situația agricolă:

HOTIN. — Secerișul cerealelor se efectuază în condiții bune. Recolta probabilă la grâu, va fi circa 700 vagoane, producția mijlocie la hectar 1200—1400 kg. și greutatea hectolitrică 77—79 kg.

Recolta probabilă la orz, credem, că va fi circa 4500 vagoane ; producția mijlocie la hectar 1000—1200 kg. și greutatea hectolitrică 66—68 kg.

SOROCA. — Situația semănăturilor în raza acestui județ se prezintă astfel: păioasele se prezintă în condițiuni foarte bune, evaluându-se în mediu recolta la ha. : grâu 2000 kg., secară 2200 kg., orz 1600 kg. și ovăz 1400 kg.

Aproape în întregul județ s'a început secerișul orzului, grâului și a secărei. Prășitoarele se prezintă în condițiuni bune, desvoltându-se mult în ultimul timp, totuș însă simt nevoe de umiditate.

Starea pomilor este bună, iar viile, fiind în parte atacate de mildium, promit o recoltă mijlocie. Timpul s'a menținut frumos, ploi n'a căzut.

BALȚI. — Secerișul la cereale s'a început pe ziua de 18 Iulie și s'a efectuat în condițiuni bune până la data de 1 August până când a fost timpul favorabil, iar dela acea dată au început din nou ploile, care cad în fiecare zi și amenință recolta, ce promite să fie bună, prin putrezirea ei în clăi, întrucât nu s'a cărat în cirezi aproape nimica și s'a treerat foarte puțin. Treerișul s'a început pe ziua de 27 Iulie. Recoltatul continuă, însă este împiedicat din cauza timpului nefavorabil, care este ploios. După statistica întocmită de către șefii de regiuni, suprafața însămânțată de grâu în toamna anului 1932 este de 108.170 hectare iar suprafața însămânțată cu grâu de primăvară este de 10.792 ha. După aceleași date statisitce orz de primăvară s'a însămânțat în județul Bălți suprafața 61.249 ha.

Producția medie la grâu de toamnă va fi de circa 1400 kg. la ha. iar la cea de primăvară la circa 800 kg. la ha. ceeace face în total 160.071.600 kg.

Recolta probabilă la orz va fi de circa 1200 kg. la ha., iar în total pe județ va fi de 73.498.800 kg.

Culturile de ovăz se prezintă foarte bine și promit o recoltă de circa 2000 kg. la ha. In județul Bălți este însămânțată suprafața de 9.390 ha.

In ceeace privește greutatea hectolitrică, nu ne putem încă pronunța deoarece s'a treerat foarte puțin din grâu și din informațiile căpătate, greutatea hl. ar varia între 75—78 kg. la grâu iar din orz nu s'a treerat nimic și nu ne putem pronunța asupra greutății hectolitrice.

LAPUȘNA. — Secerișul cerealelor se efectuază în condițiuni bune, timpul fiind foarte prielnic. In urma atacului mălurei, mai puțin ruginei și a ploilor torențiale, procentul cu care au suferit cerealele se poate evalua la 15 la sută în mijlociu.

Totuș, comparativ cu anii precedenți recolta se prevede foarte frumoasă. Producția totală la grâu se poate evalua aproximativ la 63.300 tone cu mijlocia la ha. 1200 kg. iar greutatea hectolitrică 76—78 kg. iar la orz 45.000 tone cu mijlocia la ha. 1300 kg. iar greutatea hectolitrică 65—67 kilograme.

CERNAUȚI. — Cerealele secerate înainte de ploile din săptămâna dela 31 Iulie până la 6 August 1933, au suferit din cauza ploilor. Inainte de 31 Iulie s'a secerat, însă foarte puțin, așa că pagubele pricinuite de ploi sunt mici. Secerișul cerealelor a început pe o scară mai întinsă abia după ploile ce au căzut până la data de 6 August a. c. Secerișul se efectuază și în prezent în condițiuni bune.

Recolta probabilă la grâu este media de 1200 kg. la ha. cu o greutate la ha. de 76 kg. iar la orz media 1200 kg. la ha. cu o greutate de 65 kg.

DOROHOI. —Secerișul grâului și orzului în județ a început în cursul săptămânei 31 Iulie—6 August a. c. și se efectuază în mod normal, parte cu secera, parte cu secerătoarea, după caz. Amândouă aceste recoltări însă, din cauza întârzierei timpului se fac deodată.

Pe alocurea a început și treeratul și după rezultatele date până acum vom avea probabil o producție de: la grâu, în medie, pe județ, 1200 kg. la ha. cu o greutate hectolitrică de 76—78 kg., la orz în medie, pe județ, 900 kg. la ha. cu o greutate hectolitrică de 56—58 kg. In general, pe județ, se prevede o producție de 2700 vagoane grâu și o producție de 2500 vagoane orz.

FALCIU. — Secerișul cerealelor este spre terminare și s'a efectuat în bune condiții. Rezultatul probabil al recoltelor este următorul: la grâu 1200 kg. la ha. cu greutate hectolitrică între 77—81 kg., la orz 1000 kg. la ha. cu greutate hl. între 55—60 și orzoaică cu o recoltă de 1200 kg. la ha. cu greutate hl. între 65—68 kg.

CALIACRA. — Secerișul se efectuază în condițiuni bune Rezultatul probabil al recoltei de grâu este de 7295 vagoane la orz de 6123 vag. Recolta medie este de 1100 kg. la ha. la grâu și la orz de 1000 kg. la ha. Greutatea hl. mijlocie la grâu 70—75 și la orz 60—63.

SALAJ. — Secerișul cerealelor se efectuază în condiții bune cu mici întreruperi cauzate de ploi .După aprecieri, recolta totală de grâu poate fi evaluată la 8899 vagoane cu o recoltă medie de 1300 kg. la ha. greutate medie hl. 78 kg. Recolta totală de orz este evaluată la 557 vagoane cu o recoltă medie de 1000 kg. la ha. și greutate hl. de 65 kg.

SOMEȘ. — Secerișul cerealelor se efectuază în plin toi în condițiuni bune întrucât timpul se menține favorabil. Recolta grâului la ha. va varia între 11—12 q. cu greutatea hectolitrică de 74—84 kg. Producția medie a orzului este de 7—8 quintale la ha. cu greutatea hl. de 53—60 kg.

ITALIA NU APROBĂ ANSCHLUSS-UL

— Comentariile presei franceze in legătură cu problema austro-germană —

Paris, 18 (telegr. part.). — *„Temps" cere să se aibe încredere în Italia, care nu aprobă Anschluss-ul austro-german și care continuă tratativele diplomatice la Berlin în vederea destinderii politice dintre Austria și Germania.*

Cu ocazia vizitei apropiate a cancelarului Dollfuss la Roma, se va discuta asupra mijloacelor practice în vederea împiedicării Anschluss-ului austro-german.

D. Mussolini lucrează chiar la o soluție a problemei Europei Centrale, soluție care apără interesele Italiei, dar care asigură și asanarea statelor dunărene.

In primul rând este vorba de încheieri de noui tratate comerciale cu Austria și Ungaria, precum și de înviorarea portului Triest.

Tratative similare va duce Italia și cu Cehoslovacia, al cărei export este dirijat până azi peste Hamburg și care ar urma să fie dirijat în viitor peste Triest.

„Figaro", comentând deasemenea problema austriacă, spune că o plângere la Soc. Națiunilor ar însemna recunoașterea marilor puteri că nu pot rezolva singure această problemă.

Germania va eși probabil din Soc. Națiunilor, dacă atitudinea ei față de Austria va fi condamnată de Soc. Națiunilor.

„Echo de Paris" spune, că o plângere la Soc. Națiunilor în problema conflictului austro-german n'ar fi de actualitate.

Dacă în Austria s'ar face alegeri noui, acestea s'ar închide cu rezultate în favoarea hitleriștilor și ar produce răsturnarea guvernului Dollfuss.

Cumpărând

O PASTĂ DE DINȚI **BIANCO**

SAU UN SĂPUN DE TOALETĂ FIN PARFUMAT **CASTEL**

Legrain

și plătind prețul obișnuit de Lei 20, primiți azi la furnizorul Dvs. de parfumerie și UNA CUTIE MARE CU

PUDRA TENDRESSE

(în culoare albă, rose, rachel, ocre, naturel, banane sau mauresque), SPRE INCERCARE, IN MOD ABSOLUT GRATUIT. Vă veți convinge, că pudra TENDRESSE este de o finețe și aderență incomparabilă, fin parfumată, că apără tenul delicat de orice intemperii și va deveni cu siguranță pudra Dumneavoastră preferată.

Legrain

TELEGRAME DIN STRAINATATE

In Cuba e liniște

— America retrage vasul de război din apele cubane —

Washington, 18 (Rador). — Guvernul american a dispus ca vasul de război trimes în apele cubane cu ocazia revoluției din Cuba, să se înapoieze de îndată la portul său de origină.

Această măsură lasă să se vadă că guvernul american socotește că situația din Cuba nu mai prezintă vre-un pericol pentru supușii americani.

UN TRIBUNAL SPECIAL

Havana, 19 (Rador). — *Noul guvern al Cubei a luat eri seara hotărîrea de a institui un tribunal special. Acesta va avea misiunea de a deschide o anchetă împotriva fostului președinte Machado și a mai multor personalități din anturajul acestuia.*

Hotărîrea aceasta a fost luată în urma descoperirii a patru cadavre într'o fortăreață care a servit ca loc de internare pentru prizonierii politici sub guvernarea Machado-ului. Cele patru cadavre aveau urme de grave mutilări.

Cursa inarmărilor

Neliniștea creată de programul de construcții navale al Statelor-Unite

Paris, 18 (Rador). — **Intr'un articol intitulat „Cursa inarmărilor", ziarul „Le Temps" subliniază neliniștea creată de noul program de construcțiuni navale al Statelor Unite, precum și amenințarea Japoniei de a denunța în 1935 tratatul naval din Londra. Statele Unite ar relua atunci libertatea lor de acțiune, iar Anglia ar fi obligată să urmeze mișcarea.**

„Le Temps" inchee astfel: „Cursa inarmărilor pare astfel să reinceapă, având un aspect foarte neliniștitor din cauza rivalității Japoniei și a Statelor Unite în Pacific.

„Nu se poate ascunde că intreaga problemă a dezarmării, care se lovește de atâtea dificultăți politice și tehnice, ar fi compromisă, că se înțelege de la sine că o reducere a inarmărilor terestre și aeriene, care interesează în special puterile Europei continentale, nu s'ar putea produce fără o reducere paralelă a inarmărilor navale.

„Altfel stăpânirea lumii ar fi asigurată puterilor navale cele mai puternice, adică Statelor Unite și Marei Britanii. Nu ar mai exista atunci decât nesiguranță și subordonare pentru celelalte națiuni, cari au datoria să vegheze la salvgardarea deplină a demnității și a existenții lor naționale".

Pactul de neagresiune dintre Italia și Soviete

Roma, 18 (Rador). — **Pactul de neagresiune dintre Italia și Soviete este pe punctul de a fi semnat. Acest pact ar fi in mod simtitor diferit de celelalte pacte semnate de Soviete.**

Italia ar fi refuzat să se prevadă în pact definiția agresorului, care însă ar cuprinde clauze privitoare la agresiunea economică. Fiecare dintre țările contractante se angajează să nu ia măsuri economice ostile față de celalt stat. Deasemeni ambele țări se obligă să nu facă parte din vreun bloc de înțelegeri diplomatice susceptibile să lezeze interesele celeilalte țări.

Ziarele anunță că prin aceste clauze, Sovietele ar găsi o garanție in contra interpretărilor posibile ale pactului celor patru mari puteri, pact care a provocat oarecari susceptibilități la Moscova.

Un fond pentru organizarea devizei americane

Londra, 18 (Rador). — **Svonurile după cari Statele-Unite ar avea intenția să creeze un fond de egalizare pentru a menține deprecierea dolarului, au produs o nouă scădere a valutei americane.**

IMPRESIA LA BURSA DIN LONDRA

Londra, 18 (Rador). — *Posibilitatea creiderei unui fond pentru egalizarea devizei americane destinat să impiedice urcarea cursului acestei devize, a provocat azi o nouă ofertă de dolari pe piața Londrei.*

Imediat după deschiderea Bursei, dolarul a cotat 4,53 și 1/3, deci el a cotat mai puțin 10 puncte decât la inchiderea de eri a Bursei.

Ca în precedent, scăderea cursului dolarului, a atras intervenția controlului britanic asupra francului francez, care a cotat 84,15/16 față de lira sterlină. Florinul a cotat 8,19.

Vizita d-lui Herriot în Turcia

Stambul, 18 (Rador). — După o zi de completă odihnă, d. Herriot a vizitat azi dimineață orașul, după care a luat parte la un dejun intim, impreună cu mai mulți parlamentari cari s'au inapoiat dela Sofia.

Astăseară, d. Herriot pleacă la Ankara, insoțit de insărcinatul cu afaceri al Franței, precum și de mai mulți reprezentanți ai guvernului turcesc.

După recepțiile, vizitele și banchetele de rigoare, d. Herriot va vizita mai multe localități arheologice din Turcia, printre care și ruinele Troei.

La 24 August, d. Herriot va pleca cu vaporul la Odesa, urmând să viziteze Sovietele. Drumul dela Stambul la Odesa, d. Herriot îl va face pe bordul vasului sovietic „Cicerin".

ACCIDENTUL MORTAL AL UNUI SAVANT

München, 18 (tel. part.) — Profesorul Bergstraesser, un cunoscut savant german, titularul catedrei de limbi semită și mahomedane dela universitatea din München, a suferit un accident mortal în Alpii bavarezi.

Echipa de salvare trimisă în căutarea lui, a găsit cadavrul profesorului intr'o prăpastie de 800 m. adâncime.

Se crede că profesorul a suferit un atac de cord și a căzut în prăpastie.

Bergstraesser era în vârstă de 48 ani.

S'a incheiat pace

intre curzi și asirienii creștini

Londra, 18 (Ullstein). — *Din Irak se anunță că s'a incheiat pacea intre curzi și asirienii creștini.*

Regele Fey-sal al Irakului a amânat călătoria sa în Elveția până la restabilirea ordinei.

Președintele de consiliu al Irakului a exprimat regretele sale pentru măcelul comis de curzi printre asirienii creștini.

Ministrul de interne al Irakului a plecat la locul măcelului, spre a conduce personal ancheta.

CONFLICTUL AUSTRO-GERMAN

Viena, 18 (Rador). — Postul radiofonic din Muenchen anunță că astăzi, mâine Duminică și în zilele de 22 și 25 August, se vor rosti noui discursuri asupra Austriei.

ACTIVITATE DIPLOMATICA PROVOCATA DE GERMANIA

Viena, 18 (Rador). — *Ziarul „Wiener Zeitung" scrie că din 1914 nu s'a mai cunoscut în plină vară o activitate diplomatică atât de intensă ca acea actuală. Conducătorii Germaniei de azi s'au insărcinat să intrețină această activitate. Viena este astăzi centrul preocupărilor europene, iar tensiunea dintre Austria și Germania îngrijorează toate cancelariile continentale.*

Ziarul insistă asupra sosirii d-lui Macdonald la Londra, a vizitei ministrului de externe ungar la Viena, a conversațiilor pe cari le-au avut eri la Roma miniștrii Germaniei și Austriei precum și a svonurilor că s'ar pregăti un nou demers al marilor puteri la Berlin.

HEIMWEHRIȘTI ATACAȚI DE HITLERIȘTI

Salzburg, 18 (tel. part.). — **In apropiere de Saal Gelden, în provincia Salzburg, un grup de 40 heimwehriști a fost atacat cu focuri de arme.**

Doi heimwehriști au fost grav răniți la picioare.

Poliția a stabilit că focurile de armă au fost trase de tânărul Iosef Schwartz, care a fost arestat.

Asupra lui s'au găsit numeroase manifeste hitleriste.

*

Londra, 18 (Rador). — *Ziarul „Manchester Guardian", intr'un articol de fond consacrat tensiunii austro-germane, scrie că puterile străine care sprijină pe cancelarul Dollfuss trebue să se ferească a crea impresia că sunt din principiu impotriva alipirii Austriei la Germania.*

Național-socialiștii austriaci afirmă în propaganda lor că guvernul Dollfuss este sprijinit de străinătate spre a face imposibilă unirea Austriei cu Germania.

CE SCRIE „PETIT PARISIEN"

Paris, 19 (Rador). — **Examinând în ansamblul ei situația creată de tensiunea austro-germană, ziarul „Petit Parisien" scrie:**

„Față de provocările continue la care se dedau în Germania elementele național-socialiste, un schimb de vederi are loc actualmente între cancelariile din Londra, Paris și Roma asupra mijloacelor de a susține guvernul din Viena. Nici o hotărire nu a fost incă luată cu privire la forma vreunei intervenții.

„Considerând că intervenția ar trebui să se orienteze în sensul unei asistențe economice și financiare imediate. Oricât de iritante ar fi discursurile transmise de postul de radio din München, nu trebue exagerată insemnătatea lor și nici aceea a amenințării unui putsch din partea pretinsei legiuni austriace. Momentul va veni în curând când aceste probleme vor urma să fie examinate.

„Actualmente nu trebue să se incerce a se elabora planuri ambițioase de restaurare a Europei centrale, căci aceasta ar cere prea mult timp și ar trezi diferite aprehensiuni. Trebue să se ofere Austriei un ajutor grabnic și eficace. Chiar dacă măsurile de ajutorare ar avea un caracter oarecum empiric, ele ar dovedi națiunii austriace că se bucură nu numai de sprijinul moral al principalelor mari puteri, ci și că acestea, ca și statele Micei Ințelegeri, sunt ferm hotărite a o ajuta să trăiască. Aceasta ar reda Austriei incredere în ea insăși și în viitorul ei.

„Credem că în acest sens se lucrează actualmente și nu există mijloc mai bun pentru a consolida și spori autoritatea guvernului Dollfuss".

Mort în slujba cercetășiei

— Transportarea corpului prof. Ioan Conțiu la Satu-Mare.— Slujba religioasă dela Budapesta —

Budapesta, 18 (Rador). — La capela mortuară din cimitirul Kerepesy din Budapesta, s'a oficiat azi după amiază o slujbă religioasă pentru odihna sufletului profesorului Ioan Conțiu din Satu Mare, care a incetat din viață la Budapesta in urma unei operații de peritonită. Profesorul Ioan Conțiu, în calitate de ofițer al unei cohorte de cercetași români, a participat la Jamboreea cercetășească dela Goedoeloe, unde a căzut bolnav și a trebuit să fie operat.

La serviciul divin au asistat 30 de cercetași unguri, care au format o gardă de onoare în jurul catafalcului, delegați ai asociației cercetașilor unguri, români, precum și membrii legației române din Budapesta și un foarte numeros public.

De asemeni au asistat la tristeta ceremonie și câte un reprezentant al cercetașilor portughezi și francezi.

După terminarea slujbei religioase au ținut discursuri d-nii profesor Nedelcu, din partea cercetașilor români, Molner Friederich, secretar general pentru chestiunile străine al Jamboreei, precum și d. Căpităneanu, insărcinatul cu afaceri al României la Budapesta.

D. Căpităneanu a mulțumit cercetașilor unguri pentru omagiile aduse defunctului, subliniind frumosul gest al cercetașilor unguri, cari au trimis 30 de cercetași spre a lua parte la durerea cercetașilor români.

Corpul defunctului a fost apoi transportat la gară spre a fi trimis la Satu Mare unde se va face inmormântarea profesorului Ioan Conțiu, mort în slujba cercetășiei.

Un obuz italian a căzut pe teritoriul iugoslav

Belgrad, 18 (Rador). — **Ziarul „Politika" află din Liubliana că eri, în cursul manevrelor efectuate de trupele italiene în apropiere de granița iugoslavă, un obuz de mare calibru a căzut pe teritoriul iugoslav în apropiere de satul Dovce.**

Nu au fost victime, dar populația intregei regiuni a fost viu impresionată de acest incident.

———x✱x———

UNELTIRI COMUNISTE IN BULGARIA

Sofia, 18 (Rador). — *Poliția a dat de urma unei încercări de reconstituire a partidului comunist în centrul industrial Gabrovo. Au fost confiscate cu acest prilej numeroase broșuri, ziare ilegale și cifrul care servea pentru corespondență.*

In legătură cu această descoperire au fost arestate 80 de persoane.

Generalul Balbo

duce de Orbetello

Roma, 18 (Ullstein). — Cercurile politice afirmă că generalul Balbo va fi numit, drept recompensă pentru meritele sale aviatice, duce de Orbetello.

———xox———

Un dispărut

al expediției Sven Hedin a sosit la Kașmir

Stockholm, 18 (Ullstein). — Dr. Ambolz, participantul suedez la expediția Sven Hedin, dispăruse de mai mult timp.

O știre anunță că dr. Ambolz, după ce a mers pe jos timp de două luni, a sosit acum la Kașmir, pe teritoriul englez.

El a povestit fapte ingrozitoare ce se petrec in Turkestan, unde toți străinii sunt fortați să treacă la mahomedanism.

Numeroși supuși chinezi și hinduși, cari au refuzat acest lucru, au fost uciși.

Guvernul german criticat aspru de oficiosul d-lui Macdonald

Londra, 19 (Rador). — **Atitudinea guvernului național-socialist din Germania este criticată cu severitate de organul oficial al partidului laburist-național, de sub conducerea d-lui Macdonald. Ziarul subliniază faptul că autoritățile germane fac tot ce le stă în putință pentru a-și înstrăina opinia publică mondială. Criticile acestea sunt cu atât mai caracteristice cu cât organul acesta este considerat ca reflectând opiniile personale ale premierului britanic.**

Ziarul scrie că atitudinea Germaniei constitue o încălcare a tratatelor existente. Dacă se poate afirma că Germania a semnat tratatele silită, nu-i mai puțin adevărat că ea urmează să le respecte până la revizuirea lor formală.

Actele Germaniei constitue dealtfel și o încălcare a pactului celor patru pe care actualul guvern l-a semnat în deplină libertate. Prin atitudinea sa Reichul distruge bazele păcii internaționale. Trebue să sperăm că protestul comun al guvernelor francez, englez și italian se va dovedi eficace.

Atentatul

impotriva lui Țankoff

Sofia, 18 (Rador). — *In urma tentativei de atentat impotriva d-lui Țankoff, poliția a luat*

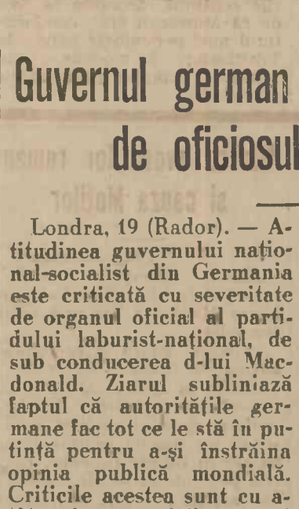

D. ȚANKOFF, fost ministru bulgar, impotriva căruia s'a incercat Joi un atentat

măsuri severe. Detașamente de polițiști au fost trimise la Cepino, unde s'a săvârșit atentatul, făcând cercetări sub conducerea prefectului departamentului Plovdiv. Patru inși suspecți au fost arestați.

D. Mușanoff, președintele consiliului, și d. Gheorghinoff, ministrul de interne, și-au exprimat indignarea impotriva atentatului, dând asigurări că vor fi luate toate măsurile pentru arestarea vinovaților și identificarea cercurilor cu cari aceștia au fost în legătură.

———x✱x———

Aviația americană

va intoarce vizita aviatorilor italieni

Londra, 18 (Ullstein).—*„Daily Expres" anunță că președintele Roosevelt vrea să trimeată o escadrilă aeriană americană în Italia, spre a intoarce vizita aviatorilor italieni.*

La acest raid ar urma să participe și un hidroavion construit în secret de americani și care intrece în toate direcțiile tipurile de hidroavioane moderne.

———xox———

Inaltul comisar al Egiptului

Londra, 19 (Rador). — Presa britanică profită de ocazia numirii lui sir Miles Lampson ca inalt comisar al Egiptului spre a reaminti insemnatele servicii pe cari acest diplomat le-a adus ca reprezentant al Angliei în China intr'o epocă extrem de dificilă.

„Morning Post" scrie că nu există printre inalții funcționari britanici o personalitate care să fi meritat mai mult această cinste.

Ciocniri sângeroase

intre evrei și național-socialiști canadieni

Paris, 18 (tel. part.). — **„New-Jorker Herald", în ediția apărută la Paris, arată că la Toronto s'au produs ciocniri sângeroase intre național-socialiști canadieni și evrei.**

In timpul unei serbări sportive, numeroși național-socialiști canadieni au incercat să arboreze drapelul cu svastica.

Evreii prezenți s'au năpustit asupra lor și au incercat să dea jos drapelul. In ajutorul lor a venit curând și populația evreiască din Toronto.

Lupta a durat peste o oră. Poliția a restabilit ordinea cu mare greutate.

50 persoane au fost rănite, iar 20 arestate.

———xox———

Foștii combatanți francezi s'au inapoiat din America

Paris, 18 (Rador). — Astăzi au sosit la Le Havre foștii combatanți francezi cari au fost in Statele-Unite. Ei au declarat că li s'a făcut o foarte frumoasă primire atât de foștii combatanți americani, cât și de populație. Foștii combatanți francezi au fost in Statele-Unite spre a inapoia camarazilor lor americani vizita făcută de aceștia la Paris in 1927.

Foștii combatanți americani au fost invitați să țină in 1937 congresul legiunii americane la Paris.

O Mare Expoziție-Târg la Sibiu

Camera de Comerț și Industrie din Sibiu organizează între 27 August și 10 Septembrie o mare Expoziție-Târg în parcul orașului, în care toate produsele acestei bogate regiuni industriașe a Ardealului vor fi expuse, — in deosebi industria alimentară, de textile, mașini agricole, pe urmă fabricile de covoare, tricotaje, ciorapi, mătase, diverse confectiuni, mobile, pielării, incălțăminte.

Va fi un bun prilej pentru publicul din intreaga țară să se aprovizioneze cu lucruri extrem de ieftine, stofe, sunică, salam, etc. din Sibiu. Va fi 50% reducere pe C. F. R.

Camera de Comerț din Sibiu, invită pe această cale marele industrii din țară să participe și ele la această expoziție cu produsele lor reprezentative, condițiile expunerei fiind foarte avantajoase. 6

In căutarea epavei avionului lui Guilbaud

Stockholm, 18 (Rador). — Ziarele anunță că pescarii cari au zărit în apropiere de Tromsoe, resturile unui avion care se crede că ar fi acel al aviatorului francez Guilbaud, pe bordul căruia se afla exploratorul arctic Amundsen, și care plecase în ajutorul expediției generalului Nobile, în 1928, au incercat în zadar să ia pe bord resturile acelui avion. După mai multe sforțări, ei au trebuit să renunțe la incercarea lor, insă au reperat exact locul unde se află rămășițele avionului.

Consulul Franței la Tromsoe este convins că este vorba de resturile avionului aviatorului Guilbaud. Vaporul „Fritjof Nansen" va fi probabil trimis pentru a pescui epava.

———x✱x———

A TRAVERSAT ATLANTICUL INTR'O BARCĂ

New-York, 18 (Rador). — **Pictorul francez Martin Marie a sosit aci, traversând singur oceanul Atlantic intr'o barcă. Martin Marie a plecat din Brest, trecând prin Madeira, Domingo și Porte de France, străbătând 2850 mile in 29 zile, ceeace reprezintă un record.**

———xox———

Ziariști unguri la Belgrad

Belgrad, 18 (Rador). — Eri seară au sosit la Belgrad ziariștii unguri, cari fac o călătorie prin Bulgaria, România și pe coasta Mărei Negre.

Profitând de oprirea la Belgrad, ziariștii unguri au vizitat orașul. La gară au fost primiți de dr. Naday, atașatul de presă al Ungariei la Belgrad, de reprezentanții biuroului de presă iugoslav precum și de numeroși ziariști iugoslavi.

Ziariștii unguri, la plecare, au declarat că au fost foarte mișcați de primirea pe care le-au făcut-o colegii lor iugoslavi. Ei au adăogat că pleacă de la Belgrad cu foarte bune amintiri, fiind totdeodată impresionați de progresele pe care le-au constatat la Belgrad, oraș pe care unii din ei l-au cunoscut inainte de războiu, și pe care nu l-au mai revăzut din acea epocă.

Niță Pitpalac și „famelia" la Balcic

Joia viitoare celebrul călător Niță Pitpalac incepe să povestească in organul său oficial — VESELIA — scurta sa vizită la Balcic. Mucalitul român va arăta pas cu pas ce a văzut și ce a simțit pe coasta de Argint. Niță a luat cu el, pe lângă sgâmboi, și pe Sița, socotind că și ea e din coastă...

O comparație la fața locului intre cele două coaste s'a impus.

Notele ce vor apare și cari sunt dictate de eminentul călător contopistului său COSTACHE GLUMICI, vor fi insoțite de instantanee datorite vechiului său admirator GILLY.

* * *

Peripețiile trăznite ale familiei Pitpalac obligând administrația VESELIEI să tragă un număr indoit de foi, depozitarii de ziare sunt rugați să indice la UNIVERSUL cuantumul de exemplare de cari au nevoe.

CURĂ DE VARĂ

COPIILOR

PLĂPÂNZI

ANEMICI

RACHITICI SCROFULOȘI

SIROPUL DR RACOVITZA

IODO-DEPURATIV TANIC SANGUIFORMATOR

LE PREFACE SÂNGELE-ÎNTĂREȘTE OASELE-COMBATE MOLEȘAGUL-ÎNVIOREAZĂ MINTEA-OȚELEȘTE PUTEREA-DESVOLTĂ CREȘTEREA ÎNTOVĂRĂȘITĂ DE POFTĂ DE MÂNCARE ȘI BUNA MISTUIRE.

PREMIAT CU MEDALIE DE AUR

LA TOATE EXPOZIȚIILE DE MEDICINĂ

Publicație

Se aduce la cunoștința amatorilor că în ziua de 7 Septembrie a. c., ora 9 dimineața, se va ține la Comandamentul Diviziei 15 inf. prima licitație publică pentru aprovizionarea cu fân și pae a unităților din Garnizoana Chișinău, Tighina și Huși pentru anul 1933/934.

Licitația se va ține in aceeaș zi și oră și la reședințele din mai sus citatele garnizoane, in conformitate cu art. 88-110 din L. C. P. Regulamentul O. C. L. și normele publicate in Monitorul Oficial Nr. 127/931.

Concurenții vor depune pe lângă oferte garanția de 5% și actele doveditoare capacității.

Caetul de sarcine se poate vedea in zilele de lucru, orele 11-13 la Divizia 15-a Inf. și reședințele de garnizoane.

Nr. 6357 din 14/8/933.

6888

Act de mulțumire

Am suferit timp de 3 ani din cauza *VARICELOR* mari la ambele picioare, și deși am purtat ciorapi speciali de cauciuc, starea mea s'a mai inrăutățit.

Cu ajutorul tratamentului prin *INJECTII* speciale făcute de *D-l Dr. G. CUCOS* din București, Cal. Rahovei 36, mă simt complect vindecată pentru care îi aduc viile mele multumiri și-l recomand călduros celor suferinzi. **Profesoară Kiki Petrovici** Scoala Normală de fete. Oradia-Mare

APARTAMENTE

DE VANZARE

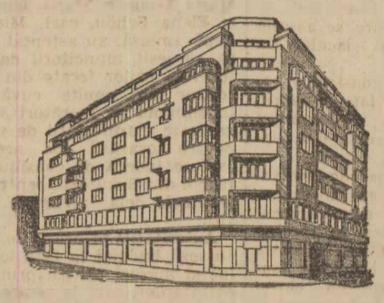

In cea mai comercială poziție a Capitalei: STRADA CAROL 52

Casa M. DATTELKREMER

Predabile gata locuibile la 26 Octombrie 1933, inzestrate cu confort ultramodern. Executate de

LEOPOLD și KARL SCHINDL

Ing. Arch. Dipl.

Strada Paleologu No. 20 A. — Telef. 369-42 — Casă fondată 1884

La prețuri foarte avantajoase

Informațiuni: Planuri, Prospecte și Inscrieri la „Clădirea Modernă" Str. Matei Milo, 2 (colț Victoriei) — Tel. 381-62 10

„UNIVERSUL" IN ȚARA

Deplasarea unui deal

— 20 de case dărâmate —

BALTI, 18 August. — Pe teritoriul comunei Cetireni a inceput să alunece un deal cultivat cu diferite semănături și o parte din satul Grozeasca, pendinte de acea comună, situat pe o coastă de deal.

Peste 20 case sunt dărâmate, iar viile și livezile sunt ingropate sub pământ.

Peste jumătate de sat e amenințat să fie acoperit de dealul ce alunecă. Sătenii se ajută intre ei salvând pe cei amenințați, iar recoltele strânse de pe câmp le-au transportat pe un teren sigur mai departe. Alunecarea continuă.

Concursul hipic dela Brașov

— Vor asista M. S. Regele și M. S. Regina Maria. — Organizarea concursului. — Programul. — Premiile —

Brașov, 18 August

„Clubul călăreților din Brașov", organizează a patra oară un concurs hipic, in localitate. Și de data aceasta M. S. Regele a binevoit să ia sub inaltul său patronaj manifestația sportivă a călăreților brașoveni.

Clubul călăreților din localitate numără printre membrii săi o serie de personalități dintre cele mai proeminente ale țării.

Comitetul este compus din : președinții de onoare : d-nii general inspector Marcel Olteanu, Otto Schmidt jun. ; președinte, d. Emil Schmutzler; vice-președinții, d-nii dr. Ioan Garoiui decanul baroului, Adolf Hesshaimer jun.; director de călărie, d. căpitan I. R. Andrei de Hazay; administrator, d. Victor Westemean; casier, d. Alexander de Tompa; avocatul societății, d. dr. Richard Thör; secretar, d. Fritz Copony; membrii, d-nii: dr. Tiberiu Brediceanu, Richard Schmutzler, Andrei Conte de Nemes; prof. de călărie onorific, d. maior Martin Konradt.

Membrii de onoare ai societății sunt, d-nii: general de divizie Samsonovici St., ministrul apărării naționale, general de divizie Ștefănescu-Amza, inspector g-ral de armată, general de divizie Condeescu Nicolae, inspector g-ral de armată, general de divizie Moruzi Gh., inspector g-ral al cav., general de divizie Florescu I. B., comand. corpului V armată, general de brigadă Comănescu C., comandantul div. 3-a cav., general de brigadă Ilasievici C., șeful casei militare a M. S. Regelui Carol II, general de brigadă Iovanovici A., inspector general al remontei, Ionescu-Brăila, director g-ral al serv. zootehnic din min. domenii, Cuteanu Gh, prefectul jud. Brașov, Eliade Th., președintele clubului călăreților, București, general Dumitriu Sotir, comandantul brig. 13 artilerie, colonel Zwiedinek Eugen de Südenhorst, maestrul curții M. S. Regina Maria, general Ressel C., Iași.

Membrii de onoare ai concursului de anul acesta sunt : președintele de onoare al concursului: d. general de divizie adjutant I. B. Florescu, comandantul corpului V armată.

Membrii : d-nii: Pop Romulus, prim-președintele Curții de apel, general Vasiliu Constantin, comandantul art. C. 5 armată, Voicu Cornel, primar, colonel Bellea Constantin, comandantul reg. 41 art., colonel Voina Constantin, chestorul poliției Brașov, colonel Plenicianu I., comandantul școalei speciale de cav. și toți președinții societăților hipice române.

Juriul de apreciere pentru anul acesta, a fost compus astfel :

Președinte: d. general de divizie Gh. Moruzzi, inspector general al cavaleriei.

Membrii : d-nii general Comănescu C. com. div. 3-a cavalerie, colonel Șendrea V., instructor șef de călărie al școalei speciale de cavalerie, colonel Iacob Filip, colonel i. r. Knapp Alfred, și d-nii : Teleki Arctur, Nemeș Andrei și maior Konrad Martin.

Juriul de apreciere la probele de dresaj : d-nii general Gh. Moruzzi, general C. Comănescu, colonel Iacob Filip și colonel V. Șendrea.

Din comitetul organizator fac parte d-nii : E. Schmutzler, Otto Schmidt, A. Hessbaimer, A. de Hazay, Victor Westemean și Fritz Copony.

In vederea concursului care se va ține in zilele de 25, 26 și 27 August, pe terenul sportiv „Olympia", comitetul organizator a și inceput pregătirile, intocmind și programul. Vor fi probe de dresaj pentru două categorii, organizate pe baza statutelor regulamentului general al C. F. R., cu premii in valoare de 15.000 lei.

Apoi urmează parcursurile de vânătoare,de mai multe categorii, cu mai multe premii in valoare de 30.000 lei.

Pentru parcursul săriturilor progresive s'a instituit un premiu de 15.000 lei ; iar la concursul de forță, Coupe Challenger, cu obstacole până la 160 m. se vor distribui, in afară de premii in valoare de 20.000 lei, două cupe, oferite de d. general Comănescu și d. general Moruzzi.

Aceste cupe au fost câștigate anul trecut de către maiorii Constantinescu și Berlescu.

Comitetul organizator a inscris și anul acesta in program parcursul american, parcurs la care se știe că fiecare călăreț dispune de un timp maxim de 3 minute, in care trebue să efectueze sărituri peste numeroase obstacole până la producerea primei mișcări greșite. Pentru acest parcurs s'a inscris cu premiu de 14.000 lei.

La parcursurile de echipe numite „Lupta regimentelor", s'au inscris echipe compuse din 3 călăreți, de fiecare regiment concurent.

Se oferă și anul acesta cupa d-nei Erna Schmutzler, din Brașov, care a fost câștigată anul trecut de regimentul 7 Roșiori. In afară de aceasta, se vor împărți mai multe premii de câte 5000 lei.

Vor mai fi apoi probe de dresaj, combinate pentru doamne și domni, și un parcurs de consolare pentru toți călăreții cari nu au câștigat in timpul concursurilor nici un premiu.

Organizatorii concursului hipic anunță că M. S. Regele va onora cu prezența Sa probele ce se vor desfășura in ziua de Sâmbătă 27 August.

Pentru ziua de 26 August este așteptată și M. S. Regina Maria.

Imbunătățiri la aerodromul dela Someșeni-Cluj

Cluj, 18 Aug.

Aerodromul din Someșeni—Cluj, este unul din cele mai importante puncte pentru aviația țării Deși el merită mai multă solicitudine din partea autorităților, de ani de zile luptă cu mari neajunsuri. Intre altele, grupul de aviație de multă vreme a cerut ca primăria orașului să construiască o conductă de apă până la Someșeni, și să introducă curentul electric pe teritoriul aerodromului.

Erau două cereri foarte juste, căci terenul pe care se găsește grupul de aviație e de așa natură, incât nu are apă potabilă, iar in lipsa curentului electric nu se pot face aterisări de noapte. Aerodromul din Cluj, prin poziția lui are un rol foarte important nu numai pentru aviația românească, dar și din punct de vedere internațional. De sigur, fără ca aerodromul să fie inzestrat cu toate mijloacele necesare, el nu va putea ocupa locul pe care il merită in aviația internațională.

In sfârșit, după intervenții repetate și nereușite, cari au durat ani de zile, acum s'a ajuns la o ințelegere intre subsecretariatul de stat al aerului și primăria din Cluj, cu privire la introducerea apei la aerodrom.

S'a incheiat o convenție intre cele două autortiăți, in sensul căreia 65% din cheltuelile ce se vor ivi, vor fi suportate de subsecretariatul aviației, iar restul de primărie.

Lucrările vor incepe peste două săptămâni, și se vor termina cel mai târziu până la sfârșitul lunei Ocatombrie. Prin construirea conductei de apă la aerodrom, se va putea distribui apă și locuitorilor din comuna Someșeni, și pentru băile Someșeni, ceeace va aduce venituri noui uzinelor de apă din Cluj.

Introducerea curentului electric la aerodrom incă suferă amânare, din cauză că uzinele electrice din Cluj fiind comercializate, este necesar consimțimântul societății. Fără intrevederea unei rentabilități insă. ea ar refuza să facă investițiuni. Va trebui deci să intervină și aci subsecretariatul aviației, care poate găsi o modalitate de a soluționa chestiunea.

—x✻x—

Muzeul etnografic din Cluj va fi mutat

Cluj, 18 August

După infrumusețările făcute in parcul orașului in cursul anului curent, delegația permanentă studiază de mai multă vreme posibilitățile de transformare a chioșcului din parc, unde urmează să fie mutat muzeul etnografic, care actualmente se află in clădirea veche din piața Mihai Viteazul.

In ședința delegației permanente, s'a hotărit mutarea muzeului etnografic in chioșcul din parcul orașului, iar restaurantul care se găsește in chioșc, să fie mutat in clădirea fostei școli de arte frumoase, care se găsește situată in mijlocul lacului din parc.

Totodată se va construi, o terasă pe plute, in fața clădirii, unde se va muta restaurantul care, după cum reese din planuri, va fi foarte estetic.

Pentru transformările necesare ce trebuesc făcute chioșcului, pentru a putea fi mutat muzeul etnografic, primăria a aprobat suma de 1.000.000 lei. Această sumă, din cauza lipsei de fonduri, va fi obținută din chiria localului unde a fost muzeul și din taxele ce vor fi incasate de la precupeții din piața ce va fi amenajată in grădina clădirei muzeului din piața Mihai Viteazul. Lucrările de transformare vor incepe in curând.

Arestarea unui falsificator de monede lângă Cluj

Cluj, 18 August

Azi dimineață, jandarmii din Rogojel (Cluj) au arestat pe Ioan Cioară Mureșanu, din aceeaș comună, in urma denunțului lui Gheorghe Pașea, din Aluniș (Cluj), in următoarele imprejurări :

Cioară Mureșan era un gospodar cu stare mijlocie din Rogojel și se ocupa și cu fierăria. Pe ascuns, el se ocupa insă și cu falsificarea monedelor de 100 lei, pentru care avea la dispoziție cinci tipare și materialul necesar pentru falsificare El falsifica aceste monede in complicitate cu alți țărani din comună.

Acum câteva zile, Mureșan a trimis inainte in târg la Huedin pe un complice de al său, pentru a pune in circulație suma de 6000 lei, compusă numai din monede false și pe care le avea ascunse in opinci.

Ajungând in târg, complicele a reușit să pună in circulație un număr mare de monede. de oare ce acestea erau destul de bine falsificate, reușind astfel să inșele mai mulți comercianți și țărani din Huedin și comunele apropiate, fără să fie descoperit.

Văzând că totul merge bine, el și-a luat mai mulți prieteni și s'au dus impreună la o cârciumă din apropiere, unde au chefuit până târziu.

Venind după câtva timp și Mureșan in Huedin și găsind pe complicele său, căruia ii dăduse suma de 6000 lei, i-a cerut socoteală de ce-a făcut cu banii primiți. Acesta, fiind beat, a inceput să-l injure pe Mureșean și l'a amenințat că dacă nu-l lasă in pace, il va denunța jandarmilor că se indeletnicește cu falsificare de bani.

Mureșean. la rândul lui, i-a dat complicelui două palme, plecând acasă.

Discuția dintre cei doi falsificatori, fiind auzită de Gheorghe Pașca din Aluniș (Cluj) care se afla la o altă masă, acesta a adus cazul la cunoștința jandarmilor, cari, făcând o perchiziție la domiciliul lui Cioară Mureșean, din Rogojel, a descoperit cele cinci tipare pentru falsificat monede, o cantitate mare de material și incă trei monede false de 100 lei. Cercetările continuă, deoarece se crede că Mureșean era conducătorul unei periculoase bande de falsificatori de monede, având numeroși complici prin satele invecinate.

Dela școala de arte și meserii din Huedin (Cluj)

Cluj, 18 Aug.

In Huedin funcționează de mai mulți ani o școală de meserii, infiintață și condusă de d. I. Georgescu. După desființarea școalei de meserii din Cluj, care a fost o lovitură pentru populația românească din regiune, nu a mai rămas in județ decât școala de arte și meserii din Huedin.

Directorul ei, ințelegând rostul școalei de a invăța meserie pe copiii Moților, a făcut tot posibilul, pentru ca să atragă copiii la școală. Deși școala are mijloace modeste, ea a scos până acum mai multe generații de absolvenți, cari au devenit meseriași apreciați in tâmplărie și lăcătușerie.

Anul acesta, școala iși redeschide porțile in ziua de 1 Septembrie. Ea are incă 25 locuri vacante in clasa I, unde se invață tâmplărie și lăcătușerie, sculptură artistică in lemn și lăcătușerie mecanică.

Elevii școalei poate fi interni și externi.

Pentru externi se găsesc gazde in condițiuni favorabile. Cei interni plătesc puțin și pot beneficia de reduceri simțitoare. Tinerii, cari au făcut 2—3 clase secundare, se primesc in cl. II-a.

Școala are locuri și in celelalte clase superioare. Elevii tâmplari sunt primiți cu preferință.

—xox—

Turneul teatral al studenților hunedoreni din Cluj

Orăștie, 17 August

Studenții hunedoreni au avut bună inspirație când au decis să cutreere orașele acestui județ cu revista „Hai noroc Hunedoara", amuzându-se ei și delectând și pe alții.

Nu știm care va fi până la urmă rezultatul material al acestei intreprinderi cam riscate in timpul verii, insă putem afirma că succesul moral a intrecut așteptările.

Revista „Hai noroc Hunedoara", constă din 2 acte și 26 tablouri și este opera d-lui artist din Cluj, C. A. Rusey, director de scenă fiind d. V. Rădulescu, dir. coregrafică d-șoara Livia Balla, absolventă a conservatorului, conducerea muzicală având-o d. Traian F. Fellea.

Revista are bucăți. drăguțe muzicale cântate de d-șoarele L. Balla și S. Florea, de d-nii N. Rișcuțiu, R. Florea, L. Popovici, C. Mihuțiu, C. Mesaroșiu; din scenete comice, părți de arii și muzică: orchestră și cor, de o vioiciune și humor pronunțate.

In ea să satirizează cu multă sprinteneală stările politice și economice și debandada morală de azi, foarte bine redate de diletanți.

Itinerarul este următorul: Deva, Brad, Hunedoara, Simeria, Orăștia și Geoagiu-Băi. Mai sunt orașele: Petroșeni, Lupeni și Hațeg.

—xox—

Muncitorii români dela atelierele C.F.R. din Cluj impotriva agitatorilor comuniști străini

Cluj, 18 August

Vineri inainte de amiază, au fost inaintați parchetului din Cluj, comuniștii Ștefan Semlyeu, Susana Semlyéu, Maria Kovacs, Maria Aștelean, Maria Schwartz și Elena Schöu, cari, Miercuri după amiază, au așteptat până ce au ieșit muncitorii dela atelierele căilor ferate din Cluj, rostind mai multe cuvântări. indemnând pe lucrători să organizeze manifestații de stradă pentru tovarășii lor arestați, cari se judecă de consiliul de război din București, pentru dezordinele dela atelierele Grivița.

Autoritățile prinzând de veste, au sosit imediat la fața locului, luând măsuri pentru prinderea agitatorilor, care la venirea poliției au căutat să dispară.

Cu ocaziunea prinderii agitatorilor, au dat concursul poliției și muncitorii români dela ateliere, sătui de propaganda comunistă desmățată, pe care o fac printre lucrători, agitatorii străini.

Alianța avocaților români și cauza Moților

Cluj, 18 August

Alianța advocaților români, cu sediul la Cluj, discutând problema Moților, a dat următorul comunicat:

„Alianța" aduce la cunoștința advocaților români, că însărcinându-se la apelul „Frăției de Cruce" cu apărarea Moților, conform apelului publicat, a instituit un comitet central de apărare în București pentru cauzele pendinte acolo ale comunelor moțești și a căp. inv. Emil Șiancu.

Acest comitet central de apărare se compune după cum urmează:

Președinte: Dr. Amos Francu, f. decan, București, hotel Continental, Cluj str. Regina Maria No. 30; apărător cu procură al comunelor moțești.

Director dr. Valer Roman adv. București, Piața Palatului Regal, palatul „Danubiana".

Secretari generali:: Nedelescu, Elekes, Lehtu, Ionescu-Brăila, Zamfirescu, Regnescu Mihail, Bălănescu, Vintilescu din București, Statin, Brașov, G. Dobias, Constanța; dr. Vasile R. Cupărescu, Cluj. Secretari: stagiar Ciobanu, la grefa baroului Ilfov.

Membrii comietetului: prof. univ. Marin Ștefănescu, Aurel M. Eliescu, Bosnief Paraschivescu, deputat Raul Crăciun, Condruș fost senator, Radu Fodor, Chr. Teodoru, avocați in București; dr. Eugen Tătaru, decan Deva; dr. Eugen Dunca, Cluj; dr. Spiridon Boita, Brașov; pe lângă toți membrii biroului și câte un delegat al barourilor și al asoc. „Cultul Patriei", soc. I. O. V. a Centr. stud. București și Cluj, a Centrului stud. „Moții" a Uniunii f. leg. din Gărzile naționale și in urmă al Alianței noastre.

Advocații români, cari doresc a pleda in București, vor trimite adeziunea in dublu exemplar la adresa: secr. gen. Nerva A. Elekes, advocat București str. Poștei 2, iar al doilea secr. gen. dr. Vasile R. Cupărescu, adv. Cluj, Baba Novac 8".

—xox—

Știri diferite

ABRUD

VIZITA D-LUI SUBSECRETAR DE STAT IOAN POP. — Miercuri, la orele 6.30 seara, a sosit in localitate d. ministru Ioan Pop, insoțit de d-nii ing. inspector Lazăr Vasile, ing. agr. Tillea, ing. insp. Mărgineanu, ing. E. Bocskor, deputat Fodorean.

S'a ținut o consfătuirea in sala primăriei, la care s'au discutat nevoile orașului.

ZALAU

PETRECERE DE VARA. — Tinerimea română din plasa Cehul Silvaniei, organizează Duminică 20 August, cu ocazia adunării generale a Astrei, despărțământul Bășești, in comuna Benesat, o frumoasă petrecere de vară. La ordinea zilei se va desfășura, inainte de petrecere, și un program artistico-literar, executat de intelectualii din comunele plășei Cehui Silvaniei.

PROPAGANDA CULTURALA a SOC. „SALAGEANA". — Studențimea grupată in jurul soc. „Sălăgeană" Cluj, continuă, cu mari stăruințe, propaganda culturală in satele Sălajului. Astfel, d. Leonte Ghiorghiu, președintele „Astrei", insoțit de d Gh. Pop, prefectul județului Sălaj, senator Aurel Ghilea, D. Mărgineanu, revizorul județului Sălaj, studenții Ionel Ciobanu, Alexandru Alnașiu, Coriolan Pareni, Remus Roșca și Felician Tathi, au făcut, in prezența unui numeros public, distribuirea a 20 biblioteci, in comunele și centrala Bucium și Unguraș.

La Unguraș, studențimea a proclamat ca președinte de onoare pe P S. S. Protop. ortodox Joil Ghiurițan, care, intr'o cuvântare părintească, a mulțumit tineretului pentru increderea ce i-a acordat. Au mai vorbit in numele comunelor d-nii invățători Lazăr Cosma și Crișan. A urmat predarea a 12 biblioteci.

TG.-MUREȘ

EXAMENE DE ADMITERE LA LICEUL MILITAR. — Au fost inscriși pentru clasa I-a, 242 de candidați, dintre cari la vizita medicală, au rămas admiși 170, reușind din aceștia la teză 91. S'au inscris pentru clasa II-a, 105 candidați, fiind admiși la vizita medicală 80, și reușind la teză 44. Reușiți definitiv la oral și admiși ca bursieri, câte 30 de elevi pentru fiecare clasă, și anume câte 24 fii de civili și câte 6 fii de militari. Media cea mai mare, a fost obținută pentru cl. I de candidatul Rădulescu P. I. (9,02) iar pentru cl. II. de candidatul Militaru P. A. (8,33). S'au mai declarat admisibili la oral un mic număr de candidați, pentru ambele clase, dacă ministerul armatei va admite sporirea locurilor, după cum se speră, cam cu 10 locuri de fiecare clasă. In caz afirmativ, candidații vor fi admiși in ordinea clasificării.

STRANGULARE SAU CRIMA? — Simion Bodiu, in etate de 27 ani, din Sânmihaiuldepădure (Odorhei), a fost găsit spânzurat, la stâna lui Suciu Ioan, din cătunul Capătul de Sus, com. Sovata. Din primele cercetări făcute, lațul frânghiei nefiind complet strâns de gât, iar picioarele victimei atingând pământul s'a dedus că la mijloc ar fi o crimă, simulată apoi in sinucidere prin strangulare. O anchetă, cu expertiză medicală s'a inceput la fața locului.

FURT. — Acarul ceferist, Bereș Emeric, domiciliat in str. Fermei 10, in urma morții femeii sale, s'a dus in com. Sfântul Gheorghe de Mureș, cu copiii rămași spre a-i lăsa pentru creștere și intreținere la sora sa, din acea comună. Revenind acasă la Tg.-Mureș, inainte de orele 20, când urma să intre de serviciu, mare i-a fost mirarea când a văzut să ușile dela casă erau forțate, lucrurile răsturnate, hainele furate, iar ca culme o șapcă veche de ceferist, in căptușeala căreia depusese economiile sale de 11 mii de lei in bancnote a 1000 lei, aruncată pe jos, iar banii de asemenea furați. Plângerea a fost depusă chesturii, unde păgubașul a dat și n-rul bancnotelor furate, pe cari le notase intr'un carnet.

SPORTIVE. — Duminică 20 crt., secția de vâslași a societății sportive M.S.E. va aranja la zăgazul de pe apa Mureșului, din orașul nostru, un mare concurs de curse cu luntri și de inot, pentru campionatul Mureș, pe distanța de 1000 m.

CLUJ

CONCURS DE AUTOMOBILE. — Lucrările pregătitoare in vederea concursului de regularitate și kilometri, lansat pentru automobile și motociclete, organizat de Sindicatul conducătorilor de automobile din Cluj, in ziua de 27 August, continuă cu deplină asiduitate. Intinerarul concursului este : Cluj-Turda-Buru-Vlaha-Gilău-Huedin-Ciucea-Oradea și retur: Oradea-Ciucea-Huedin - Gilău-Cluj, in total parcurgându-se distanța de 375 km.

Până in prezent și-au cerut inscrierea la concurs, un mare număr de automobiliști intre cari d-nii : maior Berlescu câștigătorul mai multor concursuri automobilistice internaționale, Vasile Fabinyi câștigătorul cupei „Prințul Ghica", decernată la Monte Carlo și Arthur Garian, dr. Ioan Buia, Ștefan Pop, Martin Weisz și alții. Inscrierile la acest concurs se pot face zilnic la Sindicatul conducătorilor de automobile din Cluj, str. Avram Iancu 18 și la Automobil Club Regional Cluj, str. Regina Maria 16 până la data de 22 August.

PUȘI IN LIBERTATE. — Secția IV-a a tribunalului din Cluj, a pus in libertate pe Petru But, Petru Raita, Mihai Raita și Simion Gabrian din Negreni (Cluj), cari cu ocazia unei adunări, ținută in această comună, de primar și inginerii de la S.A.R.M., au răsculat pe țăranii acestei comune, contra inginerilor, cari nu au voit să cumpere piatră dela ei, pentru construirea șoselei ce o au in antrepriză.

— Deasemenea tribunalul a dispus punerea in libertate a comunistului Emil Papa și predarea lui chesturei din Cluj, care la rândul ei il va preda consiliului de război al corpului II armată, pentru a fi judecat, fiind amestecat in desordinele intâmplate acum câteva luni la atelierele căilor ferate din Cluj.

FURTURI. — Rozalia Weisz, din str. Chinez 21, a reclamat poliției că răufăcători s'au introdus prin spargere in locuința sa, furând haine și diferite obiecte casnice in valoare de 5000 lei. Poliția a luat măsuri pentru prinderea făptuitorilor.

— Mihai Krausz, din strada Const. Brâncoveanu 7, a reclamat autorităților, că necunoscuți au pătruns in locuința sa, cu ajutorul unor chei false, furând haine in valoare de 3000 lei.

— Polițistul Mănilă Oltean a arestat Joi noaptea pe Ivan Kiss, in timp ce voia să se facă nevăzut cu o cantitate de făină furată dela manutanța din localitate. Kiss e soldat și se află in concediu.

RECLAMAȚII. — Margareta Dereezi, din str. Victoriei 71, a reclamat poliției pe Andrei Bako din Satu-Mare, pentru înșelăciune.

— Deasemenea d. dr. Marius Gherman, controlor financiar, a făcut denunț contra lui Ioan Laslo, agent comercial. pentru însușire de bani pe nedrept.

BATAIE. — Alexandru Cornțiu, din str. Nicolae Cristea 13, a fost reclamat de Margareta Csisek, din aceeaș stradă. pentru răni grave produse prin lovire. Autoritățile cercetează cazul.

ACCIDENT. — Mecanicul Alexandru Nemeș, dela uzinele „Dermata" din localitate, pe când voia să așeze curelele de transmisie pe roțile atelierelor fabricei, a fost lovit la ochiul stâng de o bară care sărise dela loc, alegându-se cu o rană ușoară.

ARESTAȚI. — Poliția a arestat pe Iacob Marcovici și Gheorghe Pater pentru furturi săvârșite in piața de alimente.

REINTREGAȚI IN SERVICIU. — Printr'un ordin primit de poliție din partea ministerului de interne, au fost reintegrați in serviciu d-nii Orlescu, comisar de poliție și agentul Mândruț cari au fost suspendați acum câteva luni din serviciu, pe motivul că ar fi bătut pe o comunistă care fusese arestată de poliție.

CAZUT IN FANTANA.—Ivan Braileörtez din Târleni (Cluj), in vârstă de 10 ani, rămânând singur acasă și voind să scoată apă din fântână. pentru a adăpa vitele, a alunecat căzând in fântână, și s'a inecat. Cadavrul lui a fost descoperit de părinții săi, când s'au reintors dela câmp.

PENSIONARII ORAȘULUI. — Zilele trecute la primărie, s'a prezentat o delegație a pensionarilor orașului. Delegația a arătat că primăria este in mare restanță cu plata pensiilor foștilor ei funcționari, și din cauza aceasta ei indură mare mizerie. Au cerut ca să se ia măsuri pentru plata cât mai grabnică a pensiilor. Din partea primării li s'a răspuns că, incasările comunei merg foarte prost și că nu se poate incă preciza când vor putea fi plătite pensiile.

SINUCIDEREA UNEI FEMEI LANGA CLUJ. — Anica Todea, din Căiau (Cluj), suferia de vre-o doi ani de zile de o boală incurabilă. Toate tratamentele urmate n'au dus la nici un rezultat.

Desnădăjduită, ea s'a hotărit să-și pună capăt zilelor.

Joi după amiază, pe la ora 5, soțul ei plecând de acasă, s'a decis să-și pue in aplicare hotărirea luată, și suindu-se in podul casei, s'a spânzurat de o grindă.

Pe inserate venind bărbatul ei acasă, negăsindu-și nevasta, la o oră atât de inaintată, a bănuit că s'a intâmplat ceva, căci soția sa mai incercase să se sinucidă, fiind împiedecată in totdeauna, la timp. A anunțat postul de jandarmi din comună, care a inceput cercetările imediat, descoperind femeea spânzurată in podul casei. Cadavrul ei a fost transportat la institutul medico-legal, pentru a i se face autopsia.

INCERCARE DE SINUCIDERE. — Joi seara, pela 9, s'a intâmplat la Cluj, o impresionantă sinucidere.

Femeea Barbara Barany in vârstă de 30 ani trăia cu soțul ei și cu doi copii ai lor in locuința sa din str. Mănăștiurului 39. Din cauză că soțul ei câștiga foarte puțin in timpul din urmă, ei duceau mare mizerie, iscându-se intre cei doi soții certuri zilnice.

Joi seara, certându-se din nou, soțul a avertizat pe soția sa că o va părăsi, nemai putând trăi o astfel de viață. La un moment de enervare Barbara Barany a inghițit un toxic incercând să se sinucidă. Fiind anunțată salvarea, i s'au dat primele ajutorare. Femeea este acum in afară de orice pericol.

SATU-MARE

IREDENTISM CU FORȚA. — Fosta comisie interimară a municipiului Satu-Mare, de sub președinția d-lui Doroș Alexandru, sesizată de faptul că *„Asociația industriașilor maghiari"* din Satu-Mare, duce o politică de desmembrare și contrară intereselor naționale românești, a desființat-o, punând in fruntea acestei organizații o comisie compusă din cei mai de valoare industriași români și monoritari.

Cât timp interesele acestei asociații erau conduse de această comisie, toți industriașii, fără deosebire de naționalitate și religie, erau mulțumiți.

Cum s'a inscăunat in fruntea municipiului, vechiul consiliu comunal, format numai din consilieri revizioniști, prima grijă le-a fost să infiinteze vechea *Asociație a industriașilor maghiari revizioniști*, cedându-le totodată și impozanta clădire construită de primărie.

Zilele trecute a fost convocată adunarea generală pentru constituire, in două rânduri consecutive. In ambele cazuri, membrii nu s'au adunat in număr ca să se poată constitui. La ultima adunare, din 1236 membri au fost prezenți 216, cari contrar regulamentului și in protestul majorității s'au constituit spre a servi interesele partidelor revizioniste.

D. Fabian Ștefan, delegatul majorității industriașilor maghiari, a protestat energic contra acestei samavolnici.

Majoritatea este contra reînființării asociației, mai ales că după inființarea Camerelor de muncă, ele n'au nici un rost și expun doar pe membri șicanărilor politice.

ORADEA

S'A SPANZURAT DIN CAUZA MIZERIEI. — Locuitorul Petru Cosma, din Cordău, s'a spânzurat cu o funie de un copac din hotarul comunei. Postul de jandarmi din Felix, făcând cercetări, a stabilit că susnumitul și-a pus capăt zilelor din cauza mizeriei.

ORĂȘTIE

BISERICEȘTI. — La 15 August (Sf. Maria) fiind „Hramul bisericei" locale, s'a celebrat de către preoții : protopop I. Moța, profesori Necșa V. Zah. Stanciu și paroh Ios. Vințan, obicinuita slujbă la finea căreia d. protop. Moța a ținut o predică ocazională.

— Zilele acestea a decedat octogenarul protopop reformat A. Iano, originar din Ozun (Săcuime).

ZIARISTICE. — Zilele trecute a vizitat orașul nostru d. Theodore Andrica, redactor la „The Cleveland Press" din Cleveland (Ohio), insoțit de d-na și o d-șoară americană scriitoare, originar din Lipova.

D-sa a făcut studii ziaristice in acest ținut luând mai multe fotografii cu populația și satele din jur, cari vor fi reproduse in revistele din America.

COMUNALE.— Delegația consiliului comunal a luat in ultima ședință următoarele hotăriri : prețurile maximale ale articolelor de trai rămân tot cele vechi și in luna August. Se vor supune spre deliberare consiliului chestiunile : subvenționarea spitalului județean din Deva, instrăinarea teritorului „inchisoarea cailor" și imprejmuirea târgului de vite. Se aprobă mai multe comande și lucrări economice-financiare și edilitare, sistarea vânzării lemnelor din pădurea „Valea" și transportul lemnelor, etc.

TOPLIȚA-ROMÂNĂ

ADUNARE GENERALA. — Duminica trecută, in localul primăriei Toplița Română, s'a ținut adunarea generală a comitetului școlar al școalei de ucenici. Au luat parte toate autoritățile și un mare număr de industriași și comercianți. Președintele comitetului I. Milea și secretarul N. Oprea, directorul școalei, au făcut o dare de seamă despre activitatea comitetului in exercițiul 1932-1933. Comisia de cenzori: prim-pretor dr. I. Suceava, Gh. Antal președ. corporației și I. Simedrea secretarul corporației au supus aprobării adunării generale contul de gestiune pe 1932-33.

Toplița Română fiind situată intr'o regiune muntoasă, viitorul ei este asigurat numai printr'o inflorire a industriei și comertului. Directorul școalei, d. N. Oprea, a arătat adunării generale mijloacele prin care meseriașii și comercianții pot să inlăture greutățile crizei de astăzi, spijinind școala, cooperația, printr'o muncă de consolidare.

Pentru atracția tinerilor dela sate spre industria și comerțul român, s'a arătat mijlocul prin naționalizarea invățământului muncitoresc. in curs de organizare sub ministerul muncii de care depinde acum și tinde spre progres, apoi necesitatea care se simte in Toplița Română a se inființa „Căminul de ucenici".

D. Florea Coman, președ. comitetului școalei primare nr. 1 a arătat, că infiintarea căminului este o problemă pusă incă din 1928, când sub ministeriatul d-lui dr. N. Lupu, s'a prevăzut in bugetul ministerului muncii 500.000 lei pentru cumpărarea, sau construcția unui local al căminului de ucenici de stat in Toplița Română, locul natal al I.P.S.S. Patriarh Miron.

S'a ales următorul comitet: președinte de onoare d. prim-pretor dr. I. Suceava; președinte activ d. Florea Coman; secretar d. N. Oprea, directorul școalei de ucenici. Membri s'au delegat dela comitetul școalelor primare: președ. N. Ghiorghiu, dirigintele of. P.T.T., pr. Aurel Gliga și Florian Nistor inv. dir., primarul Pui Mihail și d. notar Liviu Mureșan. delegații primăriei. D. Ioan Milea și Leon Berman, delegații comitetului șc. de ucenici. Sigismund Satmari frizer, Steter Iosif pantofar, Dușa Traian croitor și președintele Gh. Antal din partea Corporației.

NĂSĂUD

VIAȚA CULTURALA—RELIGIOASA. — Datorită conducătorilor sufletești rev. vicar dr. Titus Malai și protopopul onorar Gavril Bichigean, ințelegători ai misiunii lor, putem vorbi de o frumoasă mișcare culturală religioasă.

Printre altele, anul acesta s'a inființat o secție a „Agrului" care activează intens in popor. De asemenea, s'a inghebat, tot din inițiativa preoților năsăudeni, reuniunea „Mariana" a femeilor române din localitate.

Activitatea acestor societăți s'a intins in toate domeniile vieții religioase. S'au ținut conferințe culturale, religioase pentru intelectualii și școlarii năsăudeni. Pentru popor s'au organizat peste 15 șezători instructive cu programe alese. Conferințele erau insoțite de proecțiuni. Dintre conferențiari remarcăm pe d-nii: I. Moisil, dr. E. Bodescu, prof. I. Filimon, prof. A. Șorobetea. inv. T. Irimieșiu, inv. I. Pavelea. inv. F. Cautnic, T. Lupu și alții.

In tot postul Sf-tei Marii, preoții locali au făcut zilnic paraclisul, ascultat de mulți credincioși. O inovație fericită in Năsăud.

Ca incheere ținem să inregistrăm svonul retragerii rev. vicar dr. T. Malai din fruntea parohiei năsăudene. D-sa iși va relua postul de profesor la teologia gr.-cat. din Cluj.

SERBAREA DIN REBRIȘOARA. — Duminică s'a desfășurat in Rebrișoara comemorarea preotului Anton Precup de către căminul cultural ce-i poartă numele. La parastasul ce s'a ținut in preeznța oficialităților au vorbit preotul T. Macrea și clericul Ion Cortan, ambii evidențiind calitățile alese de pastor sufletesc ce le-a avut răposatul preot Anton Precup dela moartea căruia s'a implinit un an.

După masă, s'a ținut șezătoarea populară cu conferințe, recitări și teatru, iar seara, balul la care a participat multă lume din jur. De Sf. Maria, Căminul a organizat și in Năsăud o reușită șezătoare poporală urmată de un bal deasemenea cu succes.

TEIUȘ

ANIVERSAREA SOCIETAȚII „MUREȘ". — Marți, 15 Aug. a. c., (ziua de Sft. Maria), societatea culturală „Mureș" din Teiuș, și-a serbat existența primei decade.

La ora 10 a. m., toți membrii societății s'au strâns la școala primară de stat, de unde au plecat la biserica gr.-catolică, unde s'a oficiat parastas pentru membrii decedați ai societății și s'a sfințit un steag care s'a disputat la concursul atletic de după amiază.

La ora 11, s'a făcut o manifestație pe străzile principale ale Teiușului, la care a luat parte intreg publicul teiușan-românesc.

La ora 12, s'a dat un banchet, la care a toastat d. avocat dr. Traian Rațiu, președintele societății.

După masă s'a desfășurat partea doua din program.

La ora 4, s'a făcut o expoziție de copii, la care au luat parte peste o sută de micuți, intre 2 și 6 ani, dintre cari au fost aleși vre-o opt, cei mai frumoși, sănătoși și curați.

Premianților li s'au împărțit diplome și celorlalți participanți bomboane. După expoziția de copii mici, au urmat dansuri naționale și concursurile atletice : aruncări de glob, disc, salturi, ugă etc., la care au participat trei echipe : Clubul sportiv „C. F. R. Teiuș", „Voevodul Mihai" și echipa sportivă a societății „Mureș".

S'a clasat intâia la concursuri, echipa societății.

La foot-ball, „Voevodul Mihai" invinge pe C. F. R.", cu 3—0. Matchul dintre echipa „Mureș"—„Voevodul Mihai", se termină cu 0—0, Mureșul dominând net. Steagul, trofeul disputat, revine echipei sportive a societății „Mureș".

Seara, in pavilionul „Axente", corul dirijat de d. Albu Ionel a executat mai multe doine. D. dr. Traian Rațiu, președintele soc., a descris marea bucurie ce o simte in aceste momente, rugând tot odată publicul din Teiuș să dea concursul societății „Mureș" in acțiunea intreprinsă, asigurându-l de vitalitatea și ertilitatea ei culturală. S'a jucat piesa „Cine răspunde"?, comedie într'un act de D. Pătrășcanu

După epuizarea programului, s'a dansat până dimineața.

BRAN

VIZITA PROFESORILOR ENGLEZI. — Grupul profesorilor secundari englezi — ce sunt intr'o excursie de studii in România au fost oaspeții noștrii trei zile. In acest timp au vizitat împrejurimile Branului și castelul M. S. Regina Maria. Localnicii au făcut tot ce a fost posibil ca să se ofere o cât mai desăvârșită ospitalitate — și credem că au reușit. Dealtfel conducătorii grupului d. prof. Fleure și Miss Tatton s'au arătat cât se poate de încântați de frumusețile naturale ale stațiunii și de felul in care au fost primiți. In onoarea lor s'a dat o serbare câmpenească, dându-li-se astfel posibilitatea să admire frumusețea costumelor și jocurilor noastre naționale. De aici grupul a plecat la Brașov.

VIZITA M. S. REGINA MARIA. — Zilele acestea este așteptată la Bran M. S. Regina Maria. Se fac intense pregătiri, intrucât M. S. intenționează să rămână mai multe zile aici.

MATCH DE VOLLY-BOLL. — Un interesant match de volleyboll s'a disputat intre echipele „Amatorilor" și a „Coloniei sectorului II negru din Bucuresti". A invins echipa „Amatorilor" care s'a arătat net superioară.

HAȚEG

TRAZNET. — In ziua de 13 c., in jurul orasului nostru s'a deslanțuit o furtună puternică. In com. Silvasul-inferior, a trăznit pe locuitorul Vasiu Gheorghe, de 39 ani, care plecase la târg la Ilia și se adăpostise sub o salcie din cauza furtunii. A murit imediat.

FOC. — In noaptea de 15/16 c., pe la ora 3, a isbucnit un foc mare la locuitorul Doboi Teodor, din Hațeg. A ars un grajd, o șură și o bucătărie. Pagube de peste 40.000 lei. Focul a fost localizat complet, datorită pompierilor locali. Poliția cercetează cazul.

TARG DE TARA. — La 12 și 15 c., în orașul nostru a avut loc târgul de vite și de mărfuri. Vitele s'au vândut cu preturi ridicate: perechea de boi buni, 10.000—12.000 lei: o vacă cu lapte, 4.000—6.000 lei. Târgul de mărfuri a fost foarte slab; unii comercianti străini, n'au vândut mărfuri nici măcar să-și plătească darea la oraș, pentru șatră.

ULTIMA ORA

Starea sănătăţii M. S. Regelui

— Buletinul medical din 19 August, ora 10.30 —

Rujeola de care sufere M. S. Regele îşi urmează cursul obişnuit.
Erupţiunea intensă.
Temperatura, seara: 39, puls 90;
Temperatura dimineaţa: 38.9, puls 88;
Nici o complicaţie;
Starea generală bună.
Medicul Curţii Regale
(ss) Dr. I. MAMULEA
Sinaia — Castelul Peleş.

STAREA MARELUI VOEVOD MIHAI

79 August, ora 10
Starea Măriei Sale Marelui Voevod s'a îmbunătăţit.
Erupţia şi fenomenele catarale pe cale de dispariţie.
Temperatura 36.4
36.6
Pulsul 70

(ss) Dr. Lascăr, dr. Gotcu

Incepe reacţiunea

- Ofiţerii nu mai pot intra in Cazinoul din Parcul Carol-

Ocupându-ne de prodigioasa activitate desfăşurată de crupierii bulelor, ruletelor şi meselor de baccara din parcul Carol, am arătat că organizatorii, înşelând buna credinţă a Uniunii fundaţiilor regale, au transformat serbările populare şi cu jocuri de noroc, care trebuiau organizate în scop cultural, în jocuri de noroc cu oarecare serbări.

Deci ceeace trebuia să fie secundar: jocurile de noroc au devenit manifestările de bază, iar serbările (music-hal la Arene şi varieteu la Arizona) un pretext pentru jocuri.

In felul acesta parcul Carol s'a transformat într'un fel de imens cazinou care foloseşte, spre a acoperi un scandal, prestigiul unei înalte organizaţii culturale. Abuzul nici nu mai trebue subliniat. Buna credinţă a Uniunii fundaţiilor a fost surprinsă în mod abil şi falacios. Pentrucă, dacă Fundaţiile regale ar fi început să dea serbărilor, cu reducere pe calea ferată, aspectul de azi, fără îndoială că ar fi recurs la calea cea mai sigură a licitaţiei şi nu ar fi acceptat forma participaţiei ca să i se dea o cotă parte din totalul câştigurilor, total care poate fi demonstrat, chiar că înseamnă pagubă, de dibacii organizatori de azi.

Pornind deia convingerea, asupra căreia insistăm, că Uniunea fundaţiilor regale, patronată de însăşi Suveranul ţării, a fost păcălită, în buna ei intenţie de a găsi fonduri pentru promovarea culturii, am cerut să se ia măsurile necesare de cei în drept spre a pune capăt scandalului de azi.

Protestul nostru dacă n'a găsit în guvern ecoul dorit, a produs însă reacţiunea necesară din partea altor autorităţi.

Astfel cu începere de azi, uniformă ofiţerească nu va mai fi în parcul Carol şi nici ofiţeri în civil.

Informaţia alăturată e categorică.

„Comenduirea plăţii Bucureşti a dat ordin tuturor corpurilor şi serviciilor să pună în vedere ofiţerilor în subordine că le este absolut interzis a juca la jocurile de noroc în cluburi şi în special la cazinoul din parcul Carol, fie că sunt în uniformă, fie că sunt civili.

In acest scop, s'a organizat un serviciu de control pentru a se semnala ministerului apărării naţionale cei ce vor fi găsiţi jucând asemenea jocuri".

Pilda bună trebue imitată. Ceeace a găsit degradant ministerul armatei pentru ofiţeri, trebuie să fie norma de conduită şi pentru ministerul instrucţiunii publice care să interzică intrarea în parc a tuturor elevilor, în uniformă sau nu. Va urma, nu ne îndoim, interziceri asemănătoare din partea tuturor corpurilor constituite, membrilor lor.

Ince,t încet, sperăm să antrenăm în protestul nostru tot ce are încă sănătos moralmente această ţară, spre a pune capăt unei activităţi care degradează Capitala ţării.

Până la isbânda reacţiunei publice avem însă ferma convingere că instituţia înşelată în buna ei credinţă, va retrage imediat patronajul numelui ei legat de Regele ţării, care pune atâta râvnă spre a veni în ajutor culturei.

Nobila râvnă culturală a Suveranului ţării nu poate fi negustorită de conducătorii Uniunei Fundaţiilor Regale, cari au dovedit până acuma numai naivitate şi dacă nu reacţionează chiar mai mult. Mult mai mult.

ULTIME INFORMAŢII

✱ Consiliul Creditului agricol ipotecar întrunit eri la amiază în prezenţa d-lui Régard, a luat în discuţiune tratativele urmate între guvern şi Credit prin d. Régard, rămânându-se la principiul că nu se pot acorda statului concesiuni cari să pericliteze existenţa însuşi a instituţiunii Creditului.

Nu s'a luat nicio hotărîre, urmând ca d. Régard să mai aibă o întrevedere mâine cu ministrul de finanţe, dar din cât s'a putut afla, Creditul ar fi dispus să sporească la 800 milioane lei suma acordată statului pentru valorificarea cerealelor.

✱ *Datorită disparităţii între preţul mondial al grâului şi preţul intern, guvernul nu pare deocamdată hotărît să intervină pentru susţinerea preţului.*

✱ Patriarhia română face cunoscut că sfinţirea bisericii dela Costeşti care urma să se facă la 27 August s'a amânat pentru o dată care se va anunţa ulterior.

✱ *Ministrul de finanţe a avut Vineri o lungă consfătuire cu d. Régard, administrator delegat al grupului străin la Creditul agricol ipotecar, în jurul fondurilor cerute de guvern dela Credit pentru valorificarea cerealelor.*

✱ In condiţiunile de admitere în şcoalele normale, aduse la cunoştinţa publicului prin presă, s'a publicat, din eroare, că aspiranţii trebuiau să aibă vârsta de 13—15 ani. Ministerul instrucţiunii aduce la cunoştinţă că vârsta cerută este între 12—15 ani.

✱ Consiliul inspectorilor generali ai învăţământului secundar s'au întrunit eri la ministerul instrucţiunii, sub preşedinţia d-lui subsecretar de stat P. Andrei, pentru a stabili normele după cari urmează să fie făcute detaşările în învăţământul secundar de toate categoriile.

✱ D. dr. Lev Sychrava, directorul ziarului „Narodni as vobazeni" din Praga, însoţit de d. Antoine Kudrnac, secretar la legaţia cehoslovacă din Bucureşti, a vizitat eri ziarul nostru.

✱ Pe lângă demersul d-lui d'Ormesson, în numele Franţei, s'a produs şi demersul reprezentantului Angliei în chestia suspendării transferului cuponului extern.

Cele două state protestează împotriva suspendării transferului şi-şi iau dreptul de a studia consecinţele acestei hotărîri.

Pe lângă guvernul român s'a produs şi un demers al Germaniei, însă în legătură cu tarifele vamale şi problemele contingentării.

✱ Săptămâna viitoare, se va începe prima construcţie la Cetatea universitară.

Înfiinţarea Cetăţii universitare începe cu clădirea Institutului de igienă, pentru a cărui ridicare contribue ministerul sănătăţii, ajutat de fundaţiunea Rockefeller.

La punerea pietrei fundamentale a acestei clădiri, vor fi prezenţi d-nii D. R. Ioaniţescu, ministrul sănătăţii şi D. Gusti, ministrul instrucţiunii.

—xox—

Cerealele la Brăila

19 August

Situaţia internă a pieţii cerealelor se menţine calmă şi lipsită de tranzacţiuni importante din cauza ştirilor nefavorabile sosite din străinătate. Se remarcă însă la porumb şi orz o tendinţă mai plăcută, chiar azi, pentru cantităţile mici vândute de pe linia port şi doc s'au plătit preţuri superioare celor de eri. Pe linie în port şi docuri au sosit circa 63 vagoane cu diverse cereale.

S'a vândut: 20 vag. orz stuţuit de 67 kg. cu 16.750 bordo şi 10 vag. de 68 kg. cu 16.800 bordo.

In cantităţi mai mici s'a dat: porumb dinte de cal cu 16.000—16.100 linie doc; orz de 58—59 kg. cu 8/9 a sută cu 13.850 linie; orz de 61 jum. kg. cu 4 la sută cu 14.500 linie doc; orz de 64 jum. kg. cu 5 la sută cu 14.800 linie doc.

Valorează: porumb dinte de cal 16.800 bordo; fasole de rând 18.500 linie port; grâu de 81 kg. curat 41.000 linie; grâu de 76 kg. cu 25 la sută corpuri străine 25.000 linie; meiu 15.000 linie port; mazăre furajeră 24.000 linie port şi mazăre victoria 30.000—33.000 linie port.

Valorificarea cerealelor începe cu reducerile pe c. f. r.

— Convenţia dintre regia c. f. r. şi ministerul finanţelor —

Sâmbătă dim. d. Etciu, subdirectorul serv. comercial c.f.r., a prezentat ministerului de finanţe textul convenţiei, ce urmează să se semneze între regia c. f. r. şi ministerul finanţelor cu privire la aplicarea tarifului de transport al cerealelor destinate exportului.

Prin această convenţie se stabilesc condiţiile de rambursare către regia c. f. r. a sumei de 150 milioane lei reprezentând despăgubirea pentru reducerea tarifelor.

După cererea căilor ferate, aprobată de consiliul de miniştri, această sumă se va plăti în rate lunare.

Cerealele destinate exportului, — grâu, porumb şi ovăz, — vor beneficia de tariful special 33, indiferent dacă sunt exportate prin frontierele de uscat sau apă.

Acest regim special se va menţine până la 31 Martie 1934, până când se speră să se transporte toate disponibilităţile de cereale, destinate exportului.

Pe baza acestei convenţii, până la 300 km. se vor aplica prevederile tarifului special 33, iar peste această distanţă, scăderile de tarif vor fi ceva mai mici.

Astfel, cerealele se vor bucura de reducerea de aproape 60 la sută faţă de actualul tarif de export în vigoare, până la distanţa de 300 km.; de 40 la sută, dela distanţa de 300 km. până la 800 km.

*

Acest regim se va aplica imediat ce se va semna convenţia între regia c. f. r. şi ministerul finanţelor, probabil în cursul săptămânii viitoare.

Un nou cod al cărbunelui în Statele-Unite

Washington, 19 (Rador). — Programul de refacere al preşedintelui Roosevelt a ajuns la un punct critic.

D-nii Roosevelt şi Johnson n'au putut ajunge la un acord cu principalii mari industriaşi. Magnaţii industriei carbonifere neputând să se pună de acord, d. Johnson va elabora astăzi un cod al cărbunelui pe care îl va supune preşedintelui Roosevelt înainte ca acesta să plece astăseară la Hydepark.

In cercurile iniţiate se afirmă că încercarea de a obliga cu forţa industriile oţelului, petrolului şi al cărbunelui de a adera la programul preşedintelui Roosevelt, ar putea duce la atacarea legii de restaurare naţională în faţa Curţii supreme ca neconstituţională.

*

New-York, 19 (Rador). — *D. Hugh Johnson, conducătorul reconstrucţiunii industriale, a declarat că sub regimul actual industria trebue să se conducă în mod autonom. Administraţia nu va ezita însă, dacă aceasta se va dovedi necesar, pentru a constrânge minorităţile recalcitrante, să institue un regim de licenţă şi să aplice pedepsele cu închisoarea şi amenzile prevăzute de lege.*

Congresul catolic dela Viena

Viena, 19 (Rador). — Cu prilejul marelui congres catolic ce se va ţine la Viena dela 7-12 Septembrie Eminenţa Sa cardinalul dr. Theodor Innitzer, arhiepiscop al Vienei, a acordat agenţiei telegrafice austriace următorul interview:

„Un mare congres catolic va avea loc la Viena dela 7 - 12 Septembrie cu prilejul împlinirii a două aniversări istorice. Se împlinesc, în primul rând, 500 de ani dela terminarea turnului catedralei Sf. Ştefan, simbol al oraşului Viena, cunoscut în lumea întreagă; se împlinesc şi 250 de ani dela salvarea Vienei, cu ajutorul Papei şi a numeroase popoare creştine, de marea primejdie a asediatorului turc.

„Puterea de odinioară, vigoarea credinţei, convingerea intimă a poporului, sunt lucruri de care mai avem nevoie şi astăzi, dacă voim să trecem cu bine prin confuzia şi încercările atât de numeroase ale vremei noastre. Situaţia din lumea întreagă, şi în special din Europa, este atât de critică, încât oamenii de puţină credinţă au şi pierdut nădejdea oricărei îmbunătăţiri şi cred în apropierea inevitabilă a unei prăbuşiri universale.

„Noi, catolicii, nu am putea da dreptate acestor oameni de puţină credinţă. Atâta timp cât un popor mai are curajul de a încrede în el însuşi şi de a urma calea ordinei pe care, în legile sale veşnice, i le-a trasat providenţa, el nu poate să se prăbuşească.

„Această certitudine nu mai este răspândită pretutindeni, dar, cum fără ea nu poate exista nici salvare nici desrobire, trebue să inspirăm celor şovăelnici o credinţă puternică şi vie. Trebue să învăţăm din nou a crede, căci numai astfel vom regăsi puterea de a urma căile Domnului şi de a ne asigura un viitor mai bun şi mai sigur.

„Christos şi Occidentul", „acesta este tema fundamentală a marelui congres catolic din Viena. Toate discursurile vor arăta pe Christos în puterea sa animatoare şi renovatoare, toate deliberările se vor sforţa de a-l cunoaşte sub acest aspect. Toate rugăciunile care se vor face în biserici vor fi făcute în acest sens. Vrem să câştigăm pe Christos şi prin aceasta să salvăm patria noastră şi întregul Occident.

„Aşteptăm numeroase mii de congresişti şi de oaspeţi la acest mare congres vienez. Ei vor veni din toate ţările germane. In afară de aceasta toate popoarele cari ţin la Viena şi la Austria prin legăturile unei comunităţi intelectuale ne-au şi anunţat numeroşi participanţi, sub conducerea păstorilor lor bisericeşti şi laici. Astfel, congresul catolic va fi o apoteoză a credinţei şi a ideei catolice. Sperăm ca el să deschidă o eră nouă de adevărată reînoire a întregei noastre munci".

O CRIMĂ LA PARIS, ÎN PLINĂ ZI

— Un rus fără ocupaţie atacă un bijutier —

Paris, 18. — *Eri, la ora 14,30, când de-abia se înapoiase dela masă, bijutierul armean Kever Kuyudjian, de 36 ani, primi vizita a doi inşi care vorbeau franceza cu un accent străin şi care voiau să vadă câteva piese expuse în vitrină. Comerciantul le-a împlinit dorinţa şi a început să le laude calităţile mărfii sale.*

Pe neaşteptate, scoţând revolverul din buzunar, unul din clienţi se uită ţintă la negustor:

— Taci sau eşti un om mort. Curajos, bijutierul s'a aruncat asupra adversarului care apăsă imediat pe trăgaci. Cu intestinele perforate, negustorul se prăbuşi pe tejghea.

Zăpăciţi de această urmare neaşteptată a ameninţării lor, agresorii o luară la fugă, aruncând arma. Trecătorii alarmaţi de sgomotul împuşcăturii, au dat de veste sergenţilor de stradă din jur. A început atunci o urmărire înfrigurată, de scurtă durată de altfel, căci un trecător care sărise în ajutorul poliţiştilor puse mâna pe unul din bandiţi în clipa când voia să lasă pe ascuns din magazin.

Dus la comisariatul cartierului, individul capturat neagă a fi luat parte la crimă şi-şi declină identitatea de-abia după multe sforţări din partea poliţiştilor. El se numeşte Ştefan Babenko, născut în 1899 la Nowcerkast în Rusia, de meserie chelner.

Fost luptător în armata lui Wranghel, asasinul a luptat împotriva bolşevicilor, dar atunci când armata albă s'a risipit, s'a refugiat la Constantinopol. După doi ani de şedere aci a venit la Lyon unde a muncit în diferite uzine.

In 1926 a sosit la Paris, unde a găsit un loc de chelner într'un mare cabaret de noapte. De optsprezece luni era însă fără lucru; îmbolnăvindu-se în Aprilie, plictisit de viaţă, şi-a cumpărat un revolver — acela de care s'a servit — cu intenţia de a se sinucide. N'a avut însă curaj.

Acum câteva zile, într'o cârciumă din hale a făcut cunoştinţă cu complicele său, al cărui nume nu vrea să-l spună; s'au otărît amândoi să jefuiască o prăvălie sau să atace un comerciant. Eri si-au pus planul în aplicare.

Se crede că dispărutul complice, care n'a putut fi prins, a pus mâna pe numeroase bijuterii.

Poliţia bănuieşte că aceşti doi tovarăşi sunt autorii mai multor spargeri făptuite zilele acestea în boulevard Saint-Germain.

Victima, îndată ce a fost transportată la spital i s'a făcut o laparatomie. Medicii nu dau însă prea multe speranţe.

Grevă generală la Sevila

— S'a decretat starea excepţională —

Madrid, 18 (Rador). — Guvernul a decretat starea excepţională în regiunea Sevillei unde a isbucnit greva muncitorilor din diferite întreprinderi.

Măsura a fost luată în conformitate cu dispoziţiile noului legi privitoare la siguranţa publică a Statului.

*

Madrid, 16 (Rador). — La Sevilla au fost arestaţi autorii atentatului comis în noaptea de 16 August împotriva proprietarului Ramos.

Procesul dezordinilor dela atelierele Griviţa C. F. R.

Ziua XXVII-a.

Şedinţa de după amiază

Şedinţa de după amiază s'a deschis la ora 4.

D. V. V. STANCIU arată în continuare că, chiar dacă manifestaţia muncitorilor a avut şi o latură comunistă, aceasta a fost numai subsidiară.

D-sa cere achitarea tuturor inculpaţilor.

D-ra LIZETTE GHEORGHIU arată că acuzata Wilma Forisch e o tânără de 17 ani, pe care închisoarea ar perverti-o, iar Paulina Doncea nu are altă vină, decât de a fi anunţat pe muncitori de arestarea soţului ei. Mai cere achitarea acuzaţilor Olaru Gh., Stoica, Vladimirescu Gh., Tănase, Wurmbrand, David Körner şi Rozenberg Alex.

D. av. FOCŞENEANU a arătat că încă dela începutul procesului, apărarea a căutat să demonstreze că actuala ordine socială nu ar fi bună. Astfel privită chestiunea, faptele acuzaţilor ar fi perfect încadrate în legea Mârzescu.

D-sa susţine apoi că acuzaţii pe care îi apără, Gheorghe Petre şi Şandru Ovidiu, se desolidarizează de aceste sisteme.

Termină aducând elogii d-lui col. Hotineanu, care prin tactul său a salvat viaţa muncitorilor dela Griviţa şi face apel la consiliu să le redea libertatea.

D. av. NEGOESCU susţine nevinovăţia acuzaţilor Marin Alexandrescu, N. Ionescu, Naum Florea şi Dem. Ionescu, cari se desolidarizează de vinovaţi.

D. av. Stroescu arată că Bogătoiu a susţinut ca muncitorii să evacueze atelierele, iar când muncitorii n'au adoptat părerea lui, onoarea nu l-a lăsat să plece din mijlocul lor. El şi Barani au susţinut ca sindicatele să nu aibă nici o legătură politică, ci numai un scop economic.

D-sa consideră că nu e bine ca armata să fie amestecată în conflictele de muncă.

Şedinţa de noapte

După o suspendare de 15 minute, la ora 8 jum. s'a deschis şedinţa de noapte.

D. av. GR. CONDURATU combate sistemul adoptat de autorităţi, de a introduce în proces persoane străine de muncitori şi de revendicările lor şi cari au fost arestate înainte sau după mişcări.

D-sa arată apoi că muncitorii, în număr de peste 5000, se ridică la 15 Februarie, din cauza arestării conducătorilor lor.

Atunci era de datoria d-lui ministru Mirto sau a d-lui Armand Călinescu, să coboare în mijlocul lucrătorilor şi să le cerceteze suferinţa, cum făcuse cu un sfert de veac înainte în Franţa, Clemenceau. Armata trebuia păstrată pentru rostul ei mare.

D. Conduratu, în continuare, apără pe acuzaţii Olaru Gh., Ioniţă Ion, Luchievici Th., Stoica Cr., Marin Alexandrescu ş. a. şi demonstrând lipsa lor de vinovăţie, cere un verdict de achitare.

D. căp. BOGZA, apărător din oficiu, a pus concluzii pentru acuzaţii Darie Emil, Kiss Gh., Luca Const., Blănăţuiu şi Lenuţa Mihalache, în sarcina căreia s'au pus fapte a căror dovadă indiscutabilă nu s'a putut face.

Dându-se cuvântul în replică d-lui comisar regal col. *Romulus Hotineanu*, d-sa declară că, în semn de omagiu pentru consiliu, îşi menţine în totul rechizitoriul rostit şi renunţă la acest ultim cuvânt.

ULTIMUL CUVANT AL ACUZAŢILOR

D. col. Al. Filitti, preşedintele consiliului, dă ultimul cuvânt acuzaţilor.

DONCEA CONST. acceptă în totul concluziile puse de apărare.

Arată că atât el cât şi toţi ceilalţi lucrători nu au nici o vină, ci acei cari au scăzut salariile, ducând la tuberculizarea muncitorilor.

BOGAŢOIU roagă consiliul să ţină seamă de calitatea martorilor cari au depus despre el şi cari îi sunt rivali.

A mai vorbit şi GH. DUMITRU zis PETRESCU. Apărarea ce el şi-a făcut-o, fiind însă provocatoare, d. preşedinte col. Filitti nu a permis redarea ei.

Şedinţa s'a ridicat la ora 12 noaptea.

— Ziua XXVIII.- Ultimul cuvânt al acuzaţilor —

Şedinţa de dimineaţă s'a deschis la orele 9.

Se continuă cu ascultarea ultimului cuvânt al acuzaţilor.

CHIRU STOICA vrea să solidarizeze cu el pe toţi muncitorii.

D. lt. col. HOTINEANU: Ai să vezi şi cum vor vorbi adevăraţii muncitori.

GEORGESCU CONSTANTIN zis GHEBOSU vorbeşte pe un ton dulos şi arată că e un muncitor cinstit, onest, fiind singurul sprijin al mamei şi fraţilor săi.

DONCEA PAULINA roagă consiliul să ţină seamă de cele 6 luni petrecute în prevenţie.

FONBOHR TEREZA spune că deşi n'a avut legături cu muncitorii dela C. F. R., se declară solidară cu acţiunea lor.

GRECU ALEXANDRU spune că nu e comunist şi nici nu are legătură cu muncitorii ceferişti.

MARIN ION declară că a făcut propagandă la ţară pentru „Blocul muncitoresc şi ţărănesc".

VASILACHE GHEORGHE spune că el a fost făcut comunist de traiul prost din închisoare, de arestarea lui fără vină şi de bătaia ce a suferit-o la Siguranţă.

GHEORGHIU GHEORGHE se solidarizează cu toată acţiunea muncitorilor.

BARANI HUGO declară că nu e comunist şi nu face nici un fel de politică.

NICOLAE TUDOR spune că n'a făcut altceva nimic decât a cerut pâine.

IONESCU NICOLAE lasă la aprecierea consiliului dacă are vre-o vină.

IONIŢA N. ION spune că starea de asediu tindea la suprimarea drepturilor câştigate.

BLANAŢUI SPIRIDON roagă consiliul să-l achite.

CONSTANTINESCU NIC. lasă la aprecierea consiliului să decidă asupra sa.

OLARU GH. spune că are 8 copii şi un tată bolnav.

OSCAR BERGER mulţumeşte d-lui comisar regal că nu acuză pe nedrept.

BUŢOI TEODOR spune că ordonanţa definitivă nu-i aduce nici o vină.

FORISCH WILMA cere achitarea.

BALEANU Gh. roagă consiliul să-l achite.

STOICA CRISTOFOR spune că în război s'a remarcat, fiind cercetaş.

SOARE NICOLAE mulţumeşte d-lui comisar regal, care a cerut achitarea lui.

TAMARŞ PETRE spune cu lacrimi în ochi, că a susţinut la ateliere, doctrina naţionalistă a d-lui prof. A. C. Cuza. Românul în ţara aceasta nu e comunist. El luptă doar pentru apărarea drepturilor lui. Comuniştii nu sunt decât overii, cari deţin puterea în Rusia şi au transformat în sclavi un popor.

Ne aflăm — spune el, — nu în faţa unui consiliu de război, ci în faţa unor părinţi cari vin să ne dea un sfat.

Termină strigând: Trăiască Regele, Consiliul de război şi poliţia, care e pusă să apere ordinea.

Ceilalţi acuzaţi s'au declarat mulţumiţi cu apărarea făcută sau au cerut achitarea.

(Şedinţa continuă).

—xox—

In jurul asasinatelor din Chişinău

Chişinău, 19 August

Ziarele locale apărute azi relatează că cadavrul atribuit lui Tovi Bronstein, n'ar fi al acestuia ci al altei persoane.

Controlând ştirea, autorităţile au confirmat exact cele arătate de ziarul nostru şi că cadavrul lui Tovi Bronstein a fost recunoscut chiar de familia lui.

In aceleaşi misterioase asasinate, însă cercetările continuă şi autorităţile sunt pe urmele descoperirii a unui întreg plan al „G. P. U."-ului, care a pus la cale mai multe asasinate.

S'au făcut descinderi şi în provincie.

—x✱x—

Celebrul Levin arestat la New-York

New-York, 18 (Ullstein). — Levin, însoţitorul aviatorului american Chamberlin în raidul New-York-Berlin, a fost arestat la New-York fiind bănuit de escrocherie.

El este acuzat că a încercat să schimbe la gară bancnote false de o sută dolari.

Levin a mai fost acuzat acum câţiva ani la Viena pentru falsificare de bancnote.

—x✱x—

FALIMENTUL KREUGER

Stockholm, 18 (Rador). — Administraţia falimentului Kreuger anunţă că va pune în vânzare publică prin licitaţie obligaţii în valoare de 60 milioane dolari. Aceasta este cea mai mare vânzare de acest fel

Banca spaniolă atacată de bandiţi

Madrid, 18 (Rador). — Azi după amiază, mai mulţi indivizi înarmaţi au atacat sucursala unei bănci din centrul oraşului Massamagrel, din apropiere de Valencia, jefuind-o de 50.000 pesetas.

Funcţionarii băncii au reuşit să atragă atenţia populaţiei şi poliţiei. Unul dintre bandiţi a fost arestat.

—xox—

Dela C. F. R.

PENTRU CEI CARI FAC CURA IN CEHOSLOVACIA

Spre a se veni în ajutorul celor cari urmează o cură în vreuna din staţiile balneare din Cehoslovacia şi a uşura greutăţile valutare agenţia de Wagons-Lits-Cook a dispus să se vândă, prin agenţiile sale, în lei, bonuri de cură, reprezentând casa, întreţinerea şi taxele de cură pentru staţiile din statul vecin, vizitatorilor din ţara noastră.

EXCURSIE CEFERISTA

Ceferiştii au organizat, în cursul lunei Septembrie, o excursie la Istambul, Scutari, Haidar Paşa, Moda, Insula Prinkipo şi Varna, pentru 2875 lei.

Inscrierile, prospectele şi informaţiile se dau până la 1 Septembrie de d-nii Athanasie Niculescu şi Dumitrescu, la Casa muncii c. f. r.

D-na Matilda C. Andreescu, anunţă rudelor, colegilor şi prietenilor, parastasul de 40 zile al scumpului şi neuitatului ei soţ

CONSTANTIN ANDREESCU

fost PENSIONAR P. T. T.

Care se va oficia Duminică 20 August 1933, ora 11 la Biserica Mavrogheni (şosea).

11

Familiile Dumitrescu şi Constantinidi, roagă pe toţi prietenii şi cei ce au cunoscut pe iubitul lor

ORESTE D. DUMITRESCU

(BASU)

să ia parte la parastasul de un an, care se va oficia Duminică 20 August a. c., la orele 10 a. m., în biserica Sf. Nicolae Tabaci, din str. Cuza Vodă şi la cimitirul Bellu. 16

✝

Nesfârşit de îndureraţi:

D. şi D-na Avocat Ştefan A. Marcovici, Inginer George Gherghiu, D. şi D-na I. G. Gheorghiu, aduc la cunoştinţa rudelor şi prietenilor încetarea din viaţă a prea bunului şi dragului lor părinte unchiu şi cumnat

Andrei Marcovici

în vârstă de 86 ani

stins, la Bucureşti, în urma unei scurte şi grele suferinţe, în dimineaţa zilei de 19 August 1933.

Rămăşiţele pământeşti vor fi transportate şi depuse la catedrala „Uspenia" din Botoşani.

Ceremonia funebră se va săvârşi la această biserică în ziua de Luni, 21 August c., orele 5 după amiază, după care cortegiul se va îndrepta la cimitirul „Eternitatea" din Botoşani, unde va avea loc înhumarea în cavoul familiei. 3

✝

Indureraţii Georges, Lucia, Cristodor, Elise şi Leonida, Caterina şi Gherasim cu copiii, Sofia, Alexandru Athanasiade, Aurica şi Panait G. Panas cu fiul, Maria C. Panas, Elena şi Theodor G. Panas cu copiii, Persefoni şi Cristo Dallas, Nicolae D. Poulopulos, familiile Boantă, Vogtberg, Arvanitidi, Papudof, Besi, Panas, Carteron, Loudis, Vacas, precum şi familiile înrudite anunţă încetarea din viaţă a scumpei lor mamă, bunică, soră, cumnată şi mătuşe

Anastasia N. G. Athanasiade

născută dr. Panas

în etate de 74 ani

Cortegiul funebru va porni dela locuinţa defunctei str. Vapoarelor 9, Duminică 20 cor., ora 3 jum. d. a., unde va avea loc ceremonia religioasă, la cimitirul Sfântul Constantin, unde se va face înhumarea.

Brăila, 19 August 1933.

✝

Indureraţi soţi, copii, soră şi rude au marea durere de a aduce la cunoştinţă încetarea din viaţă, după o grea operaţie şi suferinţă, a scumpei lor

ARISTIŢA IONESCU PLEŞA

din Piatra Neamţ

Inhumarea va avea loc la cimitirul Reînvierea din Bucureşti Duminică, 20 August, ora 4 p. m., defuncta fiind depusă în capela cimitirului.

Cu acelaşi veşnică durere d-na Amelia Aprihăneanu anunţă parastasul de 7 şi 4 ani ai iubiţilor săi fii

INGINER

Ionel Aprihăneanu

şi

Petre Aprihăneanu

şi roagă pe cei ce-şi mai aduc aminte de dânşii să asiste la slujba religoasă ce se va oficia pentru odihna sufletelor lor Duminică 20 August ora 11 dim. în biserica Sfţ. Apostoli şi apoi la cimitirul Bellu. 72323

✝

Olga, Iulin şi Rodica Apostol, au durerea a anunţa rudelor, prietenilor şi cunoscuţilor, încetarea din viaţă a iubitului lor tată, socru şi bunic,

Petre Purpureanu

PENSIONAR

Ceremonia funebră a avut loc Sâmbătă 19 August, ora 16 în capela spitalului Colentina iar înhumarea la cimitirul „Reînvierea" (Colentina).

✝

Indureraţii soţie împreună cu surorile, cumnaţi, cumnate şi familiile înrudite anunţă încetarea din viaţă a iubitului lor frate, cumnat şi unchiu

Nicolae N. Niculescu

(Călae)

In mormântarea a avut loc Sâmbătă 19/VIII în cimitirul Dumbrava Buzău.

✝

Indureraţi soţie, copii, fraţi şi rude, au durerea de a aduce la cunoştinţă încetarea din viaţă, după o lungă şi grea suferinţă, a scumpului lor

LOCOT.-COLONEL

STOICA MIHAIL

în vârstă de 54 ani

Ofiţer al Coroanei României

Inhumarea a avut loc Marţi la 15 August, ora 5 d. a., în cimitirul central din Sibiu.

✝

Crud loviţi şi pentru totdeauna neconsolaţi, părinţi, soţie, frate, surori, socri, cumnat şi ceilalţi aduc la cunoştinţa tuturor încetarea din viaţă a scumpului lor

INGINER

ION D. PETROVICI

în etate de 29 ani

din serviciul P.A.R.I.D.

Incetat din viaţă în ziua de 17 August 1933, ora 1 noaptea, la Tulcea.

In mormântarea a avut loc Sâmbătă ora 3 p. m. la cimitirul Sf. Vineri.

✝

Indureraţii: Jenny, soţie; Marioara şi Constantin Constantinescu; Sofia şi maior Mihail Zoicaru cu fiul, fraţi cumnaţi şi nepot; Ecaterina Nicolau, mătuşe; Ecaterina Ionescu; Lilica şi colonel N. Stoenescu, Aretie şi avocat G. Stoenescu, Elena şi Ioan Şuţeanu, Theodora şi Ecaterina Zoicaru, Marioara şi căpitan Mitu Stoenescu, veri şi nepoţi; Elena şi Fane Ştefănescu, Adela şi Nicolae Iliescu, cumnaţi; precum şi familiile: Protopopescu, Şerbănescu, Pandelescu, N. Bălăşescu, Radacovici, Petre Florian, căpitan Racoviţă şi N. Popişteanu, au nemărginita durere a anunţa pierderea iubitului lor

Constantin Zoicaru

AVOCAT

al Ministerului Agriculturei şi Domeniilor

Şi vă roagă să binevoiţi a lua parte la înmormântare, care va avea loc Duminică 20 August, orele 5 p. m., la cimitirul Bellu, unde se află depus. 10

✝

Indureraţi: Benon Deirmendjian soţ; Boghos şi Siraripie Deirmendjian fiu şi nora cu copii; Garabet, Hartin, Achod şi Meguerditch Fringhian fraţi cu soţiile şi copiii, Hovsep şi Garabed Deirmendjian cumnaţi cu soţiile şi copiii; Torkom Beurekian şi soţia cu copii; precum şi familiile înrudite anunţă cu durere încetarea din viaţă a scumpei şi neprecuitei lor

ARAKSI B. DEIRMENDJIAN

Născută FRINGHIAN

în etate de 58 ani

Decedată în Bucureşti la 18 August, după o scurtă suferinţă. Şi roagă prietenii şi cunoscuţii de a lua parte la ceremonia funebră care va avea loc în ziua de Luni 21 August, ora 3 jum. d. a., cortegiul pornind de la Biserica Armenească la cimitirul Armenesc.

Aceasta ţine loc de invitaţie.

MEMENTO

CALENDAR

DUMINICA, 20 AUGUST
Ortodox: Sf. Profet Samuel (155 în. Chr).
Catolic: Sf. Bernhard († 1153).
Protestant: Bernhard.
Evreesc: 28 Av 5693.
Mahomedan: 28 Rebi-el-Ahir 1352.

Răsăritul soarelui: 5,24; apusul soarelui: 19,13.

RADIO

DUMINICA, 20 AUGUST

394 m. BUCUREȘTI 12 kw.
1276 m. Blaj experimental 0,750 kw.

11: Transmisiune dela restaurantul Monte Carlo - Orch. P. Moțoi.
12: Taraful Gore Ionescu: Muzică populară românească.
13: Muzică simfonică (plăci): Uvertură la „Carnavalul roman de Berlioz, executată de orch. Colonne din Paris, condusă de Gabriel Pierné; Pavană pentru o Infantă moartă, de Ravel, executată de Asociația artistică de concerte, condusă de Gabriel Pierné; Götterdämmerung de Richard Wagner, executată de orch. filarmonică regală, condusă de Bruno Walter; Sărbători de Debussy, executată de orch. simfonică, condusă de Willy Ferrero; Dunărea Albastră, vals de Johann Strauss, executat de orch. filarmonică regală, condusă de F. Weingartner.
13.45: Radio-Jurnal.
14: Muzică ușoară și românească (plăci).
17.30: Muzică românească (plăci).
17.45: Lascarov Moldovanu: De vorbă cu sătenii.
18: Orchestra Gică Ionescu: Muzică ușoară și românească.
19: Zaharia Stancu: Reviste literare românești.
19.15: Orchestra Gică Ionescu: Continuarea concertului.
20: Lectură din scriitorii români.
20.20: Muzică de dans (plăci).
20.40: Mihail Sorbul: Amintiri literare.
21: Emilia Ziveriș: Cântece letone.
21.30: Caton Theodorian: Lectură.
21.40: Orchestra Radio: Muzică românească. C. Silvestri: Dansuri românești; G. Enacovici: Intermezzo; T. Brediceanu: Hora și arcanul; Welsch: Potpuri de cântece românești; M. Michaeloff: Allo România, foxtrot; Paschill: Floricelele, potpuri.
22.45: Jurnalul vorbit.

*

Heilsberg, 60 kw. 276.5 m. — 20,45. Sportive; 21. Muzică religioasă; 22,05. Concert; 23,15. Știri și dans.
Milano, 50 kw. 331.4 m. (Florența, Torino, Genova, Triest). — 20,10. Plăci; 21. Știri și plăci; 21,30. Operă; 24. Știri.
Muehlacker, (Stuttgart), 60 kw. 360.6 m. — 20,30. Program variat; 21,10. Cabaret; 24. Muzică nocturnă.
Leipzig, 120 kw. 389.6 m. — 20. Concert de pian; 20,30. Sportive; 21. Operetă; 23,15. Știri și plăci.
Katowice, 12 kw. 408.7 m. — 20,40. Muzică.
Roma, 50 kw. 441.2 m. — 21,30. „Andrea Chenier", operă de Giordano.
Langenberg, 60 kw. 472.4 m. — 20. Vesele și triste; 20,45. Sportive; 21. Seara veselă; 22. Serbare națională; 23. Reportaj; 23,45. Dans.
Praga, 120 kw. 488.6 m. — 20. Știri de presă; 20,05. Concert de mandoline; 20,50. M.-Ostrava; 21,40. Piesă teatrală 22,25. Cântece și recitări; 23. Știri; 23,20. Plăci.
Viena, 100 kw. 518.1 m. — 16,10. Ora cărții; 16,35. Muzică de cameră; 17,35. Program vesel; 18. Concert; 19,30. Conferință; 20. Cântece 20,45. Ora, etc.; 20,55. Lectură; 21,25. Concert; 23. Știri; 23,15. Concert.
Munchen, 60 kw. 532.9 m. — 20,30. Distracție muzicală; 21,10. Audiție veselă; 22. Fanfară; 23,20. Știri; 24. Dans.
Budapesta, 18 kw. 550.5 m. — 20. Cântece populare; 21,15. Poezii; 22. Orchestra operei; 23,30. Quartet de coarde; 0,30. Orchestră de țigani.
Varșovia, 120 kw. 1411 m. — 20. Orchestră; 21,50. Știri; 22. Lemberg 23. Dans; 23,25. Sport; 0,45. Dans.
Berlin, (Koenigswusterhausen), 60 kw. 1635 m. — 20,30. Atletism; 21. Sport; 21,10. Program variat; 23. Știri; 24. Dans.

LUNI, 21 AUGUST
394 m. BUCUREȘTI 12 kw.
1276 m. Blaj experimental 0,750 kw.

13: Bursa, cota apelor Dunării. Muzică ușoară (plăci).
13.45: Radio-jurnal.
14: Muzică de orchestră (plăci): „Salomeea" de R. Strauss, executată de orch. simfonică, condusă de Albert Coates; Marșul funebru din „Götterdämmerung" de R. Wagner, executată de orchestra Halle, dirijată de Hamilton Harty; Poet și țăran, uvertură de Suppé, executată de orchestra Operei de Stat din Berlin, dirijată de Ernst Viebig; Uvertură din „Dama de Pică" de Suppé, executată de orch. din Bournemouth, dirijată de Dan Godfrey.
18: Orchestra Radio: Blankenburg: Marș; Strauss: Viața de artist, vals; Em. Bach: Hamlet, uvertură; Puccini: Fantezie din opera „Sora Angelica"; Godard: Canzonetta (solo de violină: D. Teodoru); Mannfred: Carmencita, serenadă; H. Raasch: Carnavalul piticilor.
19: I. Cantacuzino: Cronica cinematografică.
19,15: Orchestra Radio: Schubert: „Antract" și balet din „Rosamunde"; Grieg: „Peer Gynt". Suita I-a; W. Niemann: a) Dans egiptean; b) St. Pauli; c) Caravana.
20: Lectură din scriitorii români.
20.20: Muzică vocală (plăci).
20.40: Dem. Constantinescu: Undele cosmice și viața.
21: Muzică de cameră: Schumann: Trio in re minor, executat de Cortot, piano; Thibaut, violină și Casals, violoncel (plăci).
21,30: Mihail Sebastian: Oamenii politici în literatură.
21.45: Th. Sibiceanu și Koffler (la două piane): Rio Gebhardt: Jazz-Koncert în mi bemol major; Th. Sibiceanu: For You, vals boston; Uky Greifok: Green heaven, fox (piano solo: Koffler); Rio Gebhardt: Artistic-foxtrot.
22.15: Transmisiune dela restaurantul Monte Carlo: Orchestra P. Moțoi.
22,45: Radio-Jurnal.

*

Heilsberg, 60 kw. 276.5 m. — 20: Program național. 21: Știri. 21,05: Dans. 22,05: Cântece de Brahms. 23,05: Știri.
Milano, 50 kw. 331.4 m. (Florența, Torino, Genova, Triest).—20,40: Plăci. 21,20: Operetă. 21,30: Opera „Andrea Chenier".
Mühlacker, (Stuttgart). 60 kw. 360.6 m. — 20: Program național. 21,05: Vals și polcă. 22,45: Concert de țiteră. 23,15: Știri. 23,45: Muzică.
Leipzig, 120 kw. 389.6 m. — 20: Program național. 21: Concert. 22,10: Audiție. 23,10: Știri, apoi concert.
Katowice, 12 kw. 408.7 m.— 23,45: Muzică de dans.
Roma, 50 kw. 441,2 m. — 21,05: Plăci. 21,45: Orchestră. 23,45: Știri.
Langenberg, 60 kw. 472.4 m. — 20: Emisiune națională. 21,05: Cântece. 21,45: Diverse. 23: Reportaj. 23.30: Muzică.
Praga, 120 kw. 488.6 m. — 20: Presa. 20.10: Ora veselă. 20,35: Bratislava. 20,50: Fanfară. 21.40: Brno. 22,30: Concert de vioară. 23: Știri.
Viena, 100 kw. 518.1 m. — 16: Ora etc. 16,20: Ora copiilor. 16,40: Plăci. 17,20: Ora tineretului. 17.45: Amintiri despre Mozart. 18,20: Concert. 20: Fanfară. 21,30: Orchestră. 22,45: Știri. 23,15: Congresul catolic. 23,15: Concert.
München, 60 kw. 532.9 m. — 20: Emisiune națională. 21: Concert. 21,50: Teatru. 23,20: Știri. 24: Muzică.
Budapesta, 18 kw. 550.5 m. — 20: Concert de pian. 21.15: Plăci. 22,30: Știri. 22,50: Orchestră de salon. 23.35: Orchestră de țigani.
Varșovia, 120 kw. 1411 m.— 20,20: Diverse. 21: „Manon" (plăci). 23.45: Dans.
Berlin, (Koenigswusterhausen), 60 kw. 1635 m. — 20: Program național. 21,05: Cântecul popular. 23: Știri. 24: Concert.

Intâmplări din Capitală

Indrăzneața incercare de furt

— In lipsa clientei, procuristul se introduce in locuința ei și stă ascuns toată ziua —

Strada Viitor, în partea dela începututul ei, liniștită de obicei, a fost eri după amiază frământată de un fapt nemai pomenit — susțin vecinii!

La nr 37 se află o casă mare, cu multe apartamente vagon și mulți chiriași.

Proprietara, d-na Aneta Gavrilaș, e plecată încă de Sâmbăta trecută în Ardeal.

Cum d-na Gavrilaș locuește singură, apartamentul ei a rămas complet încuiat.

Aproape în fiecare zi însă, dela plecarea proprietarei, își făcea apariția în curte un domn cu pălăria de panama, ochelari și baston.

Chiriașii îl cunoșteau: era un ins care își zicea avocatul Ionescu și trecea drept procuristul d-nei Gavrilaș.

Dar chiriașii nu înțelegeau insistența revenirii lui, când i se spusese odată că d-na e în concediu.

Misterul a fost deslegat abia eri după amiază.

O babă din curte a zărit în fundul clădirii o fereastră întredeschisă.

Și s'a mirat foarte, în gura mare, că doar stăpâna nu era acasă.

Chiriașul cu apartamentul vecin, d. căpitan de geniu Caton Georgescu, a prins și el de veste și-a bătut puternic în ușa încuiată.

Înăuntru s'a auzit un sgomot.

Asta i-a dat siguranța că acolo era cineva.

După alte investigații, când s'au stârnit și vecinii toți, unii au văzut o pălărie, alții, printr'un gemuleț, niște ochelari, apoi o ușă deschisă înăuntru— și în fine, nimeni nu se mai îndoia că e cineva în casă.

Dar cum să-l scoată? Ușa nu se putea viola, iar pe fereastră e cam primejdios să intri.

Trei pocnituri cu un revolver-jucărie al ofițerului i-au sburlit părul în cap celui dinăuntru.

Și atunci a spart un geam din spatele clădirii, unde nu-l pândea nimeni, cu gând să sară într'o curte vecină.

Când a pus însă piciorul pe zidul înalt de alături, s'a pomenit apucat bine de pantaloni.

Fugarul fusese urmărit de d. căpitan Georgescu.

Văzându-se încolțit, zisul avocat Ionescu a scos cuțitul și l-a isbit în mâna dreaptă pe ofițer, rănindu-l grav la un deget.

Numai astfel a putut să scape și s'a făcut nevăzut, uitându-și bastonul în casă.

Poliția a sigilat apoi locuința, urmând să anunțe pe d-na Gavrilaș.

Chiriașii spun, că d-na Gavrilaș ținea în casă mari sume de bani — fapt despre care avea, probabil, cunoștință și procuristul.

E sigur că el se intrdusese în casă în timpul nopții și stătuse ascuns toată ziua, cotrobăind prin sertare.

Până la sosirea d-nei proprietare nu se poate ști însă, ce s'a furat.

Căsnicie furtunoasă

D-na Alexandrina Vasilescu, din bulevardul Pieptănari 42, certându-se cu soțul ei, a încercat să se otrăvească, luând spirt de camfor și tinctură de iod.

Ea a fost dusă, cu Salvarea, la spitalul Colțea.

O elevă călcată de automobil

Automobilul taxi 11,672, mergând cu viteză pe calea 13 Septembrie, în dreptul casei nr. 247 a isbit pe copila Florica N. Ghimboașe, elevă în clasa III-a din str. Elena Cuza 24, fracturându-i piciorul stâng și provocându-i numeroase răni la cap.

Călcat de căruță

Traversând calea Văcărești, muncitorul Petre Ploscar, din str. Costache Stamate 4, a fost răsturnat de o căruță și târît vre-o 10 metri.

După accident, căruța a dispărut iar victima, cu răni pe corp, a fost dusă, de Salvare, la spitalul Brâncovenesc.

Neințelegeri

Ana Axileru, din str. Vasile Lupu 5, având o discuție cu ai săi, a băut spirt denaturat.

I s'au dat îngrijiri la spitalul Colentina.

Moartea unui accidentat

Am scris acum două zile despre accidentul întâmplat zugravului Ștefan Mandrea, din str. Heliade Rădulescu: lucrând la o bina din str. Braziliei 5, a căzut de la înălțime, fracturându-și câteva coaste.

Dus la spitalul Casei patronale, nefericitul a încetat eri din viață.

Accident de muncă

Ștefan Pârvan, muncitor din com. Blebea (Olt), lucrând la un circular, pe str. Heliade Rădulescu 11, s'a rănit grav la mâna stângă.

Salvarea l-a transportat la spitalul Colțea.

—xox—

O faptă creștinească

Preotul Magdău, din Săcel-Maramureș ne scrie cu rugămintea de a-i publica mulțumirea sa față de fapta plină de învățământ a d-lui general Uică, comandantul corpului II armată și grănicerilor.

Acest comandant pătruns de înalta datorie morală și fără să fie stăpânit de materialismul ce predomină azi omenirea, după ce a ridicat mai multe biserici și capele, a luat inițiativa să construiască în parohia Vișaul de sus din județul Maramureș, o biserică ortodoxă română care să fie o pildă grăitoare pentru consolidarea și cimentarea ortodoxismului în acest colț nenorocit de țară în leagănul lui Dragoș și Bogdan. Lucrările la această biserică au și fost începute și cât de curând vor fi terminate.

D. general Uică pentru anul viitor și-a luat angajamentul să contribue cu sprijinul său nelimitat și zugrăvirea bisericii din parohia ortodoxă rom. din Săcel jud. Maramureș.

Pentru aceste binefaceri, parohiile cărora le dă sprijinul și ajutorul neprecupețit, îi păstrează o veșnică recunoștință între marii ctitori, pomenindu-i în fapte și rugăciunile lor.

Sunt fapte bine venite, deoarece în Maramureș biserica ortodoxă are numai capele din lemn, adevărate catacombe, iar celelalte comisiuni, în mare parte biserici pompoase, iar parohiile sunt sărace, fără posibilități de existență.

Pr. V. Magdău
Săcel-Maramureș

—xox—

CE AM VĂZUT LA MOSCOVA

de HENRY BERAUD

Marele ziarist și romancier francez, d. Henry Beraud, cu recunoscuta-i măestrie de stil și dar de observație, a știut să aducă omenirii realul folos al desvăluirii vieții de infern din... „Paradisul Roșu".

Această sugestivă lucrare a avut efectul salutar de a deschide ochii ultimilor vizionari cari încă mai credeau că iadul Rusiei sovietice poate avea — măcar în parte — aspecte de rai pământesc...

De vânzare la librării și la librăria ziarului „Universul" cu prețul de lei 30.

NOU

A apărut

ICOANE DUNĂRENE

Dunărea, Delta și Taina bălților
de Mihai Tican Rumano

Un elegant volum de 288 pag. cu 103 vederi, pe hârtie bună.

De vânzare la librării cu lei 75 volumul.

Cererile se primesc la librăria ziarului „Universul", se trimite și contra ramburs.

Mica Publicitate

Apare în fiecare zi. Minimum 10 cuvinte

— Anunciurile în chenar prețul dublu —

Pentru adresele din Capitală se va adăuga și numărul sectorului.

Cereri de serviciu

3 lei cuvântul

AUSTRIACA serioasă cunoaște menagiu, caută loc 2 persoane. Dorobanți 145. 71

BUCATAREASA cinstită străină, caut post la o persoană singură. Fundătura I. Dumitrescu No. 4. Prin prelungirea Dorobanți. 9

CAUT servici la toate, având acte în regulă, cu bărbat, transilvăneancă, str. Aureliu 30, Florica. 67

CAUT servici doică, am copil poate fi provincie. Strada B. No. 13, Maria. (Colentina). 6333

CONSTRUCTOR studii tânăr caut conduce șantier sau ocupație similară, adresați ziar 18 J. 96

DOICA unguroaică, sănătoasă, merg oriunde. Scrieți Bogați-Ocna Sibiului, str. Viilor 24. 76—

GOUVERNANTA Germană ordonată știe cusut Menaj caută loc copii. Piața Amzei 15 Etaj I. 6316

TANAR inteligent, cu școală superioară din străinătate, cunoscând toate limbile străine, caut post ca secretar particular. Recomandații superioare. Ziar 23 G. 23

TANARA acte, curăț jumătate zi. Prochie, Veseliei 27. 54

UNA pereche transilvăneni caută serviciu, femeia bucătăreasă, bărbatul birou sau curte merge și provincie, Călărași 53 A la portar. 44

Oferte de serviciu

4 lei cuvântul

ANTREPRENOR pentru săpat, cărat 150 metri pământ caut, Traian 25. 117

ANGAJEM băeți pentru bodegă și fete pentru servit și un grataragiu, șoseaua Mihai Bravu 5 bis, Bariera Moșilor. 6340

ANGAJEZ servitoare la toate, cuminte, harnică, fără bărbat, str. G. Buzdugan 46. 13

BAEȚI 12—13 ani angajează băcănia și bodega Didi, Banu Manta No. 24. 62

BUCATAREASA la toate fără spălat, absolut singură două persoane, orele 3—7. Inginer Drăgănescu, curtea Regiei tutun. 26

BAEȚI 16—18 ani harnici și cinstiți, caută bodega și rest. la Vapor, str. Dr. Istrate No. 2. Expoziție. 85

BUCATAREASA și jupâneasă cu acte, fără bărbat. Se caută șoseaua Jianu 24. 76

BUCATAREASA știe gătească singură nemăritată, acte caută Temișanei 14. (Popa Tatu). Cameră separată. 32

BUCATAREASA la toate, fără bărbat, caută, Crișana 36. 11

BAEȚI, angajează bodega Filip Grigorescu, Mihai-Vodă 8. 48

BUCATAREASA bună, fără bărbat, se caută, Dumbrava Roșie 20 A. Etaj I. 123

BUCATAREASA perfectă caut. Bul. Elisabeta 8. 93

BUCATAREASA, acte condicuță, fost restaurante, caut Grivița 198. 110

BAEȚI pentru bodegă, 16—18 ani, cu certificate, caută Griviței 198. 111

CAUT servitoare la toate a știe bucătăria, fără bărbat, General Angelescu 9. 119

CAUT fată în casă bine plătită, servită și acte în regulă, Tănăsescu, Agricultori 37, orele 10—12 a. m.. 134

CAUT băiat băcănie 15—16 ani cunoască branșa. Calmatei 20. 135

CAUT directoare licențiată litere pentru institutul particular. Profesor Cruceru, Negru-Vodă 2 Craiova. 6166

CAUT casier sau casieră, etate, garanție 10.000 lei, Ziar 106 H. 6300

CAUT femeie la toate fără bărbat cu acte în regulă, str. Vasile Gherghel 8. prin Filantropia. 6309

CAUT casier sau casieriță cu garanție materială sau morală adresați Parcul Carol, Bar Bucureștenii Veseli. 41

CAUT fetiță 12—14 ani, curată, în casă și bucătărie, prefer știe germana. 1

CAUT morar, moară țărănească provincie. D-na Radu, Hotel Solacu. 5

COAFEZA perfectă caută frizeria Traian, șos. Grozăvești 12. 8

CAUT băiat bodegă 14—15 ani cinstit. La Stănică, șos. Iancului No. 2. 12

CAUT menajeră tânără cunoască cusutul str. Împăcării 37, fundu curții, ora 2—7. 15

CAUT bucătăreasă bună, fără bărbat, cu spălatul, bulevardul Ferdinand 135, tramvai 24. 17

CAUT băiat mic să cunoască băcănia și bodega „Basarabia 30". 19

CAUT femeie la toate, 2 persoane, stradela Sf. Spiridon 10 (Maria Rosetti). 22

CAUT femee fără bărbat știe bine bucătăria, acte. Șincai 47 (Grivița). 27

COFETARIE „Abundența", angajează vânzători care cunoaște bine branșa. Str. Viitor No. 194 6333

CAUT băiat mic pentru coloniale, str. Dr. Felix No. 55. 50

CAUT șofer cu garanție pentru mașină piață deschisă, Vaselor 33. 45

CAUT îngrijitor moșie cu recomandații. Adresa la ziar 8 J. 56

CAUT 2 băieți prăvălie 14—16 ani, cantina atelierele Grivița, București, Christache. 53

CAUT femeie singură cu acte, la toate, Rădulescu, Cobălcescu 7. 87

CAUTAM agenți pentru plasarea articole primă necesitate, București provincie, Bărăției 51, curte. 83

CAUT urgent maseuză Piața Dr. Botescu 11, etajul I (Matache Măcelaru). 79

CAUT pentru casă bună domn singur, servitoare la toate, curată, pricepută cu certificate și recomandații. Inutil a se prezenta altfel Splaiul Independenței 80, proprietar. 81

CAUT băeți cafenea, servește afară, mică garanție. Calea Victoriei 79. 92

CAUT administrator moșie, căsătorit fără copii, cu experiență, care a stat cel puțin patru-cinci ani la acelaș proprietar. Pretențiuni modeste. Adresați-vă scrisori Iorgulescu, Râmnicu-Sărat. 6352—

CAUT servitoare servită la toate, menaj, două persoane, B-dul Ferdinand 67. 65

DOMNIȘOARE prezentabile artiste și eleve angajează baletul Florescu, pentru variete, angajament anual. Adresa Paulman, Brevoianu 27. 66

FARMACIA Cristescu, Râmnicul Vâlcea caută licențiat-licențiată perfect rutinați. Oferte cu condițiuni direct. 6287—

FEMEE la toate și rândășoaică, fără bărbat, condicuță, caut Grivița 198. 112

FEMEIE singură la toate, condicuță, 400 lunar, serviciu ușor, Justinian 1 (Polonă). 25

FRIZERIA Cobălcescu 30, caută doi lucrători, unul pricepă ondulația apă. Duminică Luni. 88

FUNCȚIONAR tânăr, perfect romăna și germana, caută birou tehnic. Oferte la ziar 14 J. 6346

FRIZERIA Academiei No. 16, caută bună manicheză. 69

JUPANEASA fără bărbat caut, calea Moșilor 219. 59

LUCRATOARE (Strikerese) bune pentru tricotaje caută industria Textilă Română, București, strada 13 Septembrie 82—84. 6289

MARE fabrică ciorapi și tricotaje, caută un depozitar exclusiv, solvabil introdus piața Galațiului. Oferte cu referințe Agenția „Presa", Sărindar 24. 115

MORAR-MECANIC, destoinic, certificate, caut, oferind salariu fix, locuință, participație beneficii. Moara Ionescu, prelungirea Rahovei 36. București. 6354

OM priceput la vie cu nevastă, se caută, strada Maria Rosetti 4. 36

PREMIERA mode pălării, primul rang se caută. Ofertele a se adresa d-nei Mády Illés, Băile Episcopiei, lângă Oradea. 6350—

SE CAUTA antreprenor pentru descărcatul și stivitul a 500 vagoane cu lemne de foc tăiate în metri la depozitul din curtea stațiunei T. F. F. Herăstrău. Oferte închise și garanție provizorie 5 la sută numerar se vor depune Vineri 25 August, orele 10 dim. la Cassa de Credit P. T. T. str. Poștei 2, etaj I, unde se dau și informațiuni în fiecare zi de la 10—12. 86

SE CAUTA ucenică mode Lolla, Academiei 6 et. 38

PERSOANA de încredere activ garanție 10.000 numerar, leafa 3000 lunar, ziar 27 J. 133

SECRETARA caută inginer, pleacă Italia, Franța; inteligentă, manierată, tânără simpatică, înaltă, prezentabilă. Ziar 104 H. 6299

ȘOFEURI cu acte în regulă, pentru taximetre, angajează imediat Soc. Leonida et Co., șos. Jianu 16. A se prezenta la ora 9 dim. 6298

ȘTIȚI undeva electromotoare de vânzare ocazional? plătesc comision. Grigore Alexandrescu 100. Berți. 1

ȘCOALA meserii Giurgiu angajează imediat bucătăreasă și femeie de serviciu, harnice și procepute. Adresarea la școală. 6351—

VANZATORI harnici și cinstiți, interni, în branșa coloniale și delicatese, angajează consumul Stelian Petrescu, str. Carol 23. 32

VANZATORI 17—19 ani angajează băcănia și bodega Didi, Banu Manta 24. 61

WAINBUS priceput caută bodega șos. Bonaparte 22. 14

Lecții și meditații

4 lei cuvântul

BACALAUREAT (șase ore zilnic), admiteri, corigențe, diferențe, integrale (liceu, comerț, etc.) pregătește temeinic cu profesori specialiști stat, cursul autorizat minister, direcția prof. Almăjeanu-Hulita. Inscrieri școala comercială superioară nr. 1, B-dul Domniței 37. 6320

DOAMNA predă franceza germana convenabil. Adresați ziar „Doamnă" 25 J. 6360

JEAN BERTHIER, profesor de franceză, B-dul Carol 11. Statuia Rosetti. 6348

VÂNZĂRI

4 lei cuvântul

AUTOMOBIL Moon deschis, 7 locuri 8 cilindri vinde Pescăriile Statului, Victoriei 88, vizibil Griviței 266.

AUTOMOBILE preț de lichidare vinde Garajul Iohann Calea Victoriei 175. 6044

ATENȚIUNE! Vindem eftin costume, smokinguri, mașini Singer cismărie și cusut, patefoane, pendule, aparate fotografice, Mașina Remington, plăci noi românești lei 35, bijuterii. Economia Românească, Brezoianu 24. 6357

AUTO-TRACTOARE, absolut noui „Universal Moline" americane: desfundă, treeră, etc. Preț ocazional. Beno, București, Păstorului 16. 72

AUTOMOBIL mic închis patru locuri, perfectă stare chilipir, Dragoș-Vodă 48. 6327

CRAISLER, șease închis, perfectă stare, vinde, Cornescu 25, Floreasca. 6338

CAUCIUCURI ocazie toate dimensiunile găsiți eftine Popa Tatu 51. Făgărășanu. 49

CASA de bani măsură potrivită vând chilipir, Mircea Vodă 63. 6262

DESOTO sport rulat 14.000 vând Știrbei-Vodă 117. 6311

DORMITOR, sufragerie, birou, bibliotecă, holl ultra moderne stare nouă, tablouri, lămpi, diverse, vând urgent. Jules Michelet 9 (prima dreapta). 6255

DORMITOARE fine, sufragerie splendide sosit noi modele originale, holuri, Studiouri birouri. Expoziție tablouri obiecte artă prețuri extrem reduse cu ocaziunea Expoziției Parcul Carol, vizitați: „Interiorul Artistic" Victoriei 89. 6234

DIVANE moderne dormeze sofale foarte convenabil tapițerie Dr. Felix 2. 103

DORMITOR străin, sufragerie fină holl, vând colosal de eftin, Cobălcescu 43 A. Etaj. 104

DE VANZARE cățea de vânătoare „Pouter-brac" de 2 ani dresura și nas excelent lei 5000. Cățel de vânătoare 7 luni „Pouter cu seter", dresat lei 2000. Vând cauza plecării. „Universul" Ploești. 57—

DE VANZARE eftin automobil Peugeot 12 HP. perfectă stare, 5 locuri cauciucuri noui vizibil strada Vasile Conta 5. 37

FIAT 501 perfectă stare, cauciucuri noui, 14.000 lei, Scărlătescu 49. 6347

FORD, minunat întreținut, capotă nouă, cauciucuri noui, vând, Victoriei 196. Vizibil 9—1. 6265

GABRIOLETA mare cauciucuri solidă, hamuri, godin chilipir Anghelache 4, Bucureștii Noi. 55

LEMNE de foc esență cer de cea mai bună calitate vindem servind cu căruțele la domiciliu cu prețuri mai eftine ca în altă parte. Pentru comenzi și informațiuni la Administrația Pădurii Buftea, Oficiul Buftea Ilfov. 5910

MOTOCICLETA cu ataș nouă Triumph 500 cm. ocazie, Șerban-Vodă 232. 33

MOTOCICLETE B. S. A. cu ataș luxoasă, aproape nouă. Mare ocazie. Șerban-Vodă 153. 20

PATURI de fier, paturi pentru copii, divane, lavoare, cuere. Fabrica Gutman Marcus, Sf-ții Apostoli 68. Prospect la cerere. 2

STRUGURI de masă de vânzare, recolta după 20 hectare vie, moșia Ștefănești Ilfov, 10 kilometri de București, adresați Brâncoveanu, Sfinții Apostoli 76. 6303

STICLE goale orice format furnizează Brotman, Isvoranu 30. Telefon 332—04. 6

VAND motocicletă „Triumph" 500 m. c. turism. 1500 rulată. Adresați Serg. Notu Ioan 49 (Sebastian) între 4—7. 3

VINDEM maeriale provenite din dărâmare: ferestre, uși, scânduri, grinzi, cărămizi, Sf. Ștefan 14, statuia Pache. 42

VAND motor fabricat Körting 60—70 HP. benzină sau petrol 350 turații cu 4 cilindri vertical. A se adresa la ziarul „Universul" d-lui Popovici. 6342

VAND ocazie 20 sobe de teracotă, Bazalt, Cobălcescu 41. Portar. 6306

VAND auto Nasch, eftin cauza plecării, Moruzi Voevod 2. 6308

VAND Chrysler, deschis, bună stare convenabil, Carol Knappe 75 (Filantropia). 114

SUFRAGERIE 11.500, dormitor 6.500, holl vând extrema urgență. Aurora 60 Etaj I. 105

SUFRAGERIE, dormitor, hall ultraelegante, diverse, vând urgent până 24 August, Călărașilor 85. 118

VAND mașină de cusut-birou 3900 și alta mai eftină str. Ștefan Negulescu 25. Floreasca. 99

CUMPĂRĂRI

4 lei cuvântul

AUR dinți aur cumpără cu cele mai bune prețuri „Dentara Platina". Pasagiul Vilagros 4 vis-a-vis prefectura poliției. 6270

AUR, briliante, diamante, cumpără vinde, „Bijuteria Elitei", Victoriei 14 vis-à-vis Socec. Atelier ceasornice bijuterii. 6283

AUR dinți aur, bijuterii uzate, cumpără, Bijuteria Select, Carada 2 (Karagheorghevici). 6236

ARANJAMENT de cofetărie, vitrină, ghețar, cântar automat, cumpăr ziar 16 J. 77

AUTOMOBIL închis 2—4 uși, perfectă stare până 60.000, cumpăr „cassa", 17 J. 84

BATOZA pentru bătut porumb, cumpăr ocazie. Adresa la ziar sub 7 J. 39

BETONIERA închiriez sau cumpăr, oferte la ziar 12 J. 6345

CUMPAR traverse profil 25 și 30 cm. 8 m. lungime. Ziar 20 G. 10

CUMPAR biurou mare frumos stejar afumat. Electromecanica, Bateriilor 14. 24

CUMPAR automobil puțin uzat, prefer Plymuth sau Ford, oferte scrise cu descripție, kilometrage, prețul până Marți 22 August, Grand Hotel, Rimănoczy. 6312

CUMPARAM ocazie motor Diesel 40 cai compresor. Adresa Uzina electrică Bârlad. 46—

CUMPAR ocazie, un motor 30 HP. cu postament moară dublu 36 țoli, apropiere Buzău. Oferte cafeneaua pensionarilor Buzău. 54

CUMPAR cu plată imediat camionetă pentru marfă, Hamamdzi Zade et Co, Piața Halelor. 2349—

CAZAN aburi Kornval cubuler suprafața 25—35 metri, caută Boiangeria Sporul, Splaiul Independenței 7. 6318

CUMPAR locomobilă 24 H. P. efectiv 75. Ofertă Ion Savu Stoica Darvari Plasa Domnești Ilfov. 107

CUMPAR livret depunere Banca Generală a Țării Românești până la valoarea nominală de lei 25.000. Poate fi și o creanță de valoarea de mai sus din un livret mai mare. Oferte cu indicarea prețului la ziar sub „livret Banca Generală" 21 J. 101

CUMPAR Fiat 507 declasat. Adresați Arh. Curagea, Moșilor 195. 6364

PUȘCA de vânătoare calibru 16, 12 de foarte bună calitate se caută. Oferte scrise arătând prețul, la ziar sub Diana. 11 J. 68

REZERVOR pentru gaz 2½—4 vagoane capacitate, cumpăr, Parcul Delavrancea C. 45. 6341

BAILE de IOD ELECTRICE SANATORIUL Dr. SMARANDESCU Si Buzești 14 Buc., tel. 18/84, al XXIII sezon de vindecări boalelor cronice, rheumatice, artritice, nervoase, de sânge, de femei, etc. Săracilor prețuri de binefacere, cons. grati

SE CAUTA presă pentru fabricațiunea țevilor de plumb. Ofertele în str. General Berthelot fostă fântânii 109. 6319

VULPE argintie de ocazie cumpăr La ziar sub 52 J. 113

VÂNZĂRI și cumpărări de imobile, moșii, păduri, terenuri, arendări

5 lei cuvântul

APROAPE tribunal, construcție nouă, tot confortul 750.000, alta extraluxoasă Cișmigiu, 1.200.000, moșie Ilfov, 7500 pogonul vinde: „Monitorul Proprietarilor", Carada 7, (Karagheorghevici). 6362

ATENȚIUNE!!! Imobil cinci prăvălii, două apartamente Buzești 1.200.000; altul opt prăvălii, opt apartamente; venit 300.000 lei 1.500.000; vinde Colectura Banca-Română, Carol 11. 124

ARMENEASCA 15, imobil nou, grandiosparter, etaj, opt încăperi 1.200.000. 132

CAMPINEANU-Cismigiu construcție nouă parter etaj, 6 camere, dependințe, grădină 300.000+150.000 credit, Dima, Regală 1, colț Victoriei. 93

CUMPAR casă, trei camere, bucătărie, curte, ofer 100.000—120.000 lei, indiferent cartier. Adresați ziar sub 2 I. C. F. 6334

MARE chilipir teren 225 m.p. Adresați frizeria Raion 180. 6356

PLIN centru apropiere Calea Victoriei construcție 1931, 2 apartamente mari fiecare 4 camere băi dependințe parchete tapete 400.000 +credit 400.000. Nicolae Golescu 10. 128

„POLONA"!!! Willă 1932. Două apartamente grandioase parchete 420.000. Dionisie 14. 126

PARCUL Domeniilor 360 m. p. 100 mii. Adresați telef. 232/63, Constantinescu. 6343

TECHIRGHIOL, vând 300 metri patrați teren. Batiște 28, București. 34—

STRAIN cumpără imobil 1—2 apartamente sau teren 500.000—1.500.000 oferte personale. „Inlesnirea", Sfântul Ionică 5. 121

TEREN pentru parcelat, 4000—15.000 m. p., indiferent cartierul, cumpăr. Oferte ziar sub 4 I. 35

VAND teren construcție 178 m. p. fațadă 10 m. prețul 1300 metrul, Senatului 9 liber orice sarcini. 6336

VAND prăvălie 4 camere, inst. electrică, apă, str. Eduard Grand No. 26. 6330

VAND prăvălie, pivniță, două camere, strada Sft. Treime 25 Tei. 100

VASILE Lascăr-Romană parter 2 etaje 3 apartamente noi fiecare apartament 3 camere dependințe băi parchete 500.000+credit 200 mii. Bucur. Bulevardul Brătianu 26. 127

1.100.000 FIX. Vând imobil modern 160.000 venit, Mateescu, Lapteluì 28 (Raion). 30

INCHIRIERI

Apartamente goale

5 lei cuvântul

ARMENEASCA 15 Parter nou, holl 4, bae, dependințe 60.000 anticipat. 131

CAUT cameră goală casă mare, ascensor, calorifer, direcția b-dul Carol. Oferte la ziar cu prețul 23 L. 6358

CAUT cameră goală pe linie tramvai, adresa Dumăreanu la ziar 25 G. 31

DOUA camere și bucătărie, electricitate, calorifer, calea Victoriei 86 (fața Palatului) etajul 5, ascensor ziua și noaptea 25.000 lei anual. Vizibil 8—10 și 6—8. 6359

DE INCHIRIAT apartament elegant mobilat, 5 camere, baie, calorifer, boyler, etc., str. Sf. Ioan Nou 18. 16

FRANKLIN 7, închiriez apartament, 4 camere, bae, dependințe, adresați-vă portarului, str. N. Golescu 14 (dosul Ateneului). 6329

INCHIRIEZ cameră goală semimobilată acces baie, electrică, teracotă, Oltarului 8. 29

INCHIRIEZ cameră antre separată, goală sau bine mobilată, confort, Visarion 20. 91

INCHIRIERI

Camere și apartamente mobilate

5 lei cuvântul

CAMERA mobilată intrare separată bae, telefon. Brezoianu 4 Et. III. 108

CAMERA mobilată spațioasă electrică, teracotă, intrare separată, închiriez șoseaua Bonaparte 11. 82

CAMERA mobilată Gineta 1—2 persoane, intrare separată, Plantelor No. 45, parter. 60

CAMERA mobilată închiriez intrare separată, bae, Mihai-Vodă 9, etaj II. 95

DE INCHIRIAT cameră bine mobilată, loc ordonanță, convenabil Virgiliu 75. 90

INCHIRIEZ cameră bine mobilată acces baie centru 1—2 persoane, Sf. Vineri 12 Volon. 116

INCHIRIEZ cameră mobilată pensiune, Mareșal Badoglio No. 10. 63

PENSIONAR venind două-trei ori lunar Capitală, caută cameră. Scrieți Pensionar, ziar 19 G. 7

PROVINCIAL caută cameră mobilată de 2 ori săptămânal numai centru, intrare separată la ziar 15 J. 73

VIENEZI închiriază cameră mobilată, bae, pensiune unu, doi domni. Bul. Elisabeta 83 etaj III stânga. 130

INCHIRIERI

Prăvălii și Birouri

5 lei cuvântul

CALEA Victoriei 116 se închiriază o prăvălie suprafață 350 m. p. cu 250.000 lei, un apartament pentru biurouri suprafață 380 m. p. cu 150 mii, un apartament 250 m. p. pentru biurouri sau locuință cu 50.000 lei. 6304

DEPOZIT vinuri en gros caută local pivniță pentru trei vagoane vin locuință confortabilă graj garaj curte adresați strada Viito 44, intermediari admiși. 10

INCHIRIEZ prăvălie, locuință, va vechi, lângă cazarmă, str. Parân 74, Prelungirea Grivița. 1

PENSIUNI

5 lei cuvântul

CAMERA elegant mobilată e bae, telefon și tot confortul even tual pensiune în str. Alex. Laha vari 33, etaj I. 12

PENSIUNE selectă 100 lei zilnic Doamna Ionescu, Cometa 26 fun dul curții. 633

Pierderi. Dispariții

5 lei cuvântul

GASIT cățelușe Spitz, păgubaș adreseze Sfinții Voevozi 39. 2

PIERDUT parcul Carol port-feuill cu acte valabile numai pent mine. Rog aduceți Schitu-Măg reanu 2. M. Franckiewicz. 2

PIERDUT câine Zaidi pici a tuns numele Pufi bună recom pensă, Mareșal Badoglio No. 30. 6

PIERDUT brățară lanț aur p Șerban Vodă. Bună recompens Suvenir dela mama nu valoare Bradului 6 Loco. 1

PIERDUT podul Lizeanu cățelus albă Pufi, cine găsit dau recom pensă d-na Maior Rosianu, Stock holm 8 prin Dorobanți. 8

DIVERSE profesionale. Asociații

4 lei cuvântul
FINANCIARE, LOTERII, etc.
7 lei cuvântul

ASOCIAT caut cu 500.000 indu strie beneficiu 1,000.000 anual. Zi 16 G. 63

AUTOMOBILIȘTI repara cauciu curile garanție la Desen, Popa Tatu 4

ANUNȚ arhitectul amator cump rarea sufrageriei, prin persoa care i-a măsurat dimensiunile, am redus prețul. Cristescu, Știrb Vodă 76. 1

BOLNAVI, boli̇le, rănile toate cum numite, vindecă radical ința cărții — lei 120 — geniu Kuhne, sanatoriului kuhnist — m dical primește bolnavi interni, e terni, provincia prospect grat București, strada Principatele Unite 30. Citiți aici trei dumini trecute lămurirea vindecărilor minuni, 2 duminici imediat tr cute raportul sifiliticilor terți vindecați, trecuți 20 ani, pacien astăzi tari, voinici, copii sănătoși liceu, duminica viitoare, rapoart certificate de vindecare noui, lurite lămuriri. 63

CONSULTAȚIA Lei 50 redus Boli Interne. Femei. Urinare. filis. Nas. Gât. Urechi. Anali Raze. Institutul Medical Sfân Vineri 3 (Sfântul Gheorghe). 62

CROITOREASA perfectă exec rochii cu 250 orice model, Ren Virgiliu 75. 8

CONSTRUIESC case ferme pro vincie prețuri de concurență even tual regie adresați ziar 19 J. 9

CĂMĂȘI LEI 80 confecționa ză ireproș bil, repara la lingerie bărbătească execu „Lingeria Carada", Caragheorgh vici 9, etaj. 63

CROITOREASA haute coutu lucrează familii, Splaiul Indepe denței 54, etaj III.

FRIZERIA „Helene" Regală 2 curte confort 25 manicure-tuns ras 10 bacșișul desființat. 1

IN RATE 400 lunar. Aconto 50 Comandați costume fine stofe Wilhelm Scherg, diplomat Pa Victoriei 170. 1

MAISTRA confecționez 250 roch ireproșabil familii 150 ziua, Bul vardul Ferdinand 106. 7

PREDAU fructărie, zarzavat, pâ ne, și altele, vad și clientelă for mată, Bulevardul Ferdinand 13 635

PREDAU băcănie vad vech 10.000. Niculescu Dorobanții 1 Colentina. Mașina 12. 1

PREDAU birt și aparat limonad în geam, urgent, Bărăției 33. 6

PLEC străinătate, caut asoci 50.000 conduce băcănie, cârciuma cont propriu. Informații Rahov 66 simigerie. 63

RATE 500 lunar comandați cost me pardesiuri bărbătești dame „Se rat", Buzești 44. 62

SPALATOREASA spală acasă și curți, Carol Davila 52, Petra.

VAND gheretă aparat limona fructe, ghiață, loc particular. Ad sați, Berzei 36, tutungerie. 63

PUBLICAȚIUNI Oficiale de licitații

10 lei cuvântul

TEATRUL Național București țin licitație publică Luni 21 August orele 11 dimineața pentru închi rierea bufetelor. Caetul de sarci se poate vedea zilnic la Cassier teatrului. 62

CORESPONDENȚE

5 lei cuvântul

DINULE vino acasă, scrie, mam îmbolnăvit supărare. Ivona. 7

GIOCONDA. Regret foarte mult că ești suferindă.. 4

MAURICIU. Dacă n'ai ceva m bun de făcut... Amintește-ți? A tept trimisul tău sau poșta. 1

TONCULET très cherie blesse tou jours mon Coeur Le regret de m sincères intentions te punira M. 7

Prețul abonamentului l
ziarul UNIVERSUL este
Lei 750 pe un an
„ 380 pe 6 luni
„ 200 pe 3 luni
„ 80 pe 1 lună
Abonamente se fac
la 1 și 16 ale fiecărei lun

Editura Societ Anonime „UNIVERSUL". Bucuresti — 6 — Redactor respons abil: M. LEONTE