Anul al 50-lea 12 Pagini EXEMPLARUL în Țară: 3 Lei în Străinătate: 6 Lei 12 Pagini Nr. 226 Duminică 20 August 1933

Taxa poștală plătită în numerar conform aprobării Dir. G-le P. T. T. No. 138228/932

ABONAMENTE IN ȚARA Lei 200 pe 3 luni Lei 380 pe 6 luni. Lei 750 pe 12 luni. O lună Lei 80 In străinătate în raport cu tariful postal și valuta

UNIVERSUL

CELE DIN URMA ȘTIRI DIN LUMEA INTREAGA, TELEGRAFICE ȘI TELEFONICE

REDACȚIA ȘI ADMINISTRAȚIA: BUCUREȘTI, STR. BREZOIANU No. 23-25

CENTRALA TELEFONICA A ZIARULUI are numerele: 3-1370, 3-1371, 3-1372, 3-1373, 3-1374, 3-5643.

FONDATOR: LUIGI CAZZAVILLAN

ABONAMENTE LA „VESELIA" UNIVERSUL COPIILOR" ȘI AL TINERETULUI" ZIARUL CĂLĂTORIILOR Câte 220 Lei pentru 12 luni în țară

DIRECTOR: STELIAN POPESCU

Biblioteca Națională DEVA

IN VEDEREA UNIFICARII CODURILOR

Anteproiectele de modificare și unificare a codurilor române au fost supuse verificărilor comisiunilor parlamentare, judiciare, completate cu delegați ai diferitelor partide și cu juriști din universități și barouri.

Din durata lucrărilor, din controversele ivite, din necesitatea numeroaselor amânări de soluții și intervenții ministeriale, este logic să rezulte că această elaborare nu poate fi socotită definitivă. Nu numai fiindcă parlamentului îi revine să atribuie acest caracter, dar fiindcă experiența codificărilor totale sau parțiale, de ori unde, stabilește că orice reluare a unor lucrări de atâta importanță, are ca rezultat modificări noui, adesea radicale, mai ales când organele chemate să le reexamineze se deosebesc mai mult sau mai puțin de cele precedente.

Prin urmare, există o presupunere serioasă, că trecerea prin parlament a proectelor redactate de comisiunile recente va trebui să determine atențiunea corespunzătoare însemnătății operei, spre a se asigura continuarea spiritului latin, fără care o legiuire fundamentală română nu s'ar putea concepe și spre a o înfățișa în astfel de condițiuni, încât acțiunea de dreptate, sub toate aspectele sale, să fie încadrată în mod superior.

Desigur, că preocupările Adunărilor Legiuitoare vor trebui să fie dominate de considerațiunea esențială de a corespunde cugetării și sentimentului opiniunii publice, în sensul faimoasei definițiuni a unui om de stat italian, adică de a fi în asentimentul totalității intelectuale, capabilă să se rostească ca autoritate în chestiunile capitale.

Spre a se da operei de unificare acea forță morală, de care este condiționată desăvârșirea funcțiunii sale, trebue ca țara legală, în drept s'o consfințească, să se găsească în cât mai mare identificare cu națiunea.

Deaceea, se impune ca mai mult decât oricând, parlamentul să se ferească de astă dată să fie cum a fost de prea multe ori, un biurou de înregistrare, și să evite răspunderea grea a tuturor criticilor eventuale, datorite confuziunilor, erorilor, omisiunilor ce s'ar putea strecura din cauză de grabă și superficialitate, susceptibile să-i apese greu pasivul. Lucrările eșite din comisiunile mixte, parlamentare și „neparlamentare", trebue nu numai să primească o publicitate cât mai largă în general, dar să fie adresate în mod special tuturor forurilor indicate să-și spună părerile, — magistratură, barou, facultăți de drept, etc. — ca ele să fie cunoscute în momentul când se va trece la definitivarea nouilor coduri. Ca să aibă valoarea așteptată de interesele statului și ale cetățenilor, această realizare de proporții excepționale nu poate să fie o sinteză a unor cercuri parțiale, oricât de competinte ar fi, ci trebue să poarte în ființa lor, adeziunea cât mai largă a însăși societății care și-o dă, supunându-i-se prin credință în superioritatea ei.

Această garanție supremă nu se vede încă, deși deschiderea parlamentului nu este prea departe. Intârzierea de aci încolo ar putea să strice autorității ce trebue să i se imprime mai presus de toate.

Jocurile de noroc și fundațiile culturale regale

De câteva săptămâni, în Capitala României Mari, parcul, care poartă numele regelui Carol I, s'a transformat într'un imens stabiliment de jocuri de noroc și de divertismente populare.

„Faceți jocurile domnilor!", — strigă cu glasul lor de stentori, crupierii grupați în jurul meselor.

Jocurile se fac.

— „Nimic nu mai cade!"

Și ruleta se învârtește continuu, zi și noapte.

Ca să atragă și publicul din provincie, guvernul a intervenit pe lângă direcția c. f. r. să se acorde o reducere de 50 la sută din tariful călătoriilor, tuturor celor ce vor veni în Capitală spre a-și încerca norocul la ruletă și celelalte jocuri organizate în parcul Carol I.

Măsură practică, democratică și chiar „umanitară". Practică, — sporește clientela stabilimentului de jocuri; democratică, — oricine are dreptul și libertatea să ponteze și să piardă tot ce are; umanitară, — se asigură vizitatorilor din vechiul regat și din teritoriile alipite, călătoria la înapoiere.

Pe când la Monte Carlo este interzisă intrarea în Cazino, locuitorilor din principatul Monaco și din departamentul Alpilor Maritimi, cu excepția membrilor cluburilor principale, — jocurile de noroc fiind organizate numai pentru străini — în România, dimpotrivă, ele sunt naționale și au un scop... cultural!

Cine patronează aceste jocuri de noroc și în beneficiul cui au fost ele organizate?

Răspunsul la această întrebare îl găsim într'o broșură intitulată: „Serbările populare ale Uniunii fundațiilor culturale regale", în care se spune:

„Pentru fundațiile culturale regale, începe o eră nouă, dela unirea lor înfăptuită prin legea din 13 Aprilie 1933 de Augustul lor conducător, Majestatea Sa Regele Carol II...

In beneficiul acestor instituții, Uniunea fundațiilor regale *organizează, între 1 August —15 Septembrie, mari serbări în parcul Carol,* sub înaltul patronaj al M. S. Regelui Carol II *și sub conducerea efectivă a energicului prefect al poliției Capitalei, d. colonel Gabriel Marinescu".*

Se poate oare asocia scopul înălțător cultural cu mijlocul condamnabil al strângerii fondurilor pentru acele fundații regale? Oare prin crupieri și prin învârtirea ruletelor în piața publică, vom pregăti tinerele generații pentru o viață demnă, consacrată studiilor și muncii constructive?

Nu cu rulete, cu bule și braziliene, sau cu roata norocului, din parcul Carol I, se va putea da impuls culturii. Nu cu asemenea mijloace a luat corp și suflet fundația universitară întemeiată de primul rege al României, Carol I.

Se spune, că scopul scuză mijloacele.

Nu. Nu admitem această formulă iezuitică.

Academia franceză a respins acum câtva timp o importantă donație în scop cultural, din cauză că ea a fost făcută de o doamnă prea bine cunoscută într'o anumită lume, prin moravurile sale ușoare.

Inalta instituție culturală franceză a trebuit să refuze această donație însemnată din cauza provenienței ei imorale.

In asemenea chestiuni nu se admit compromisuri rușinoase, din considerațiuni de ordin practic și utilitarist.

Nici în Franța, nici la noi, nici aiurea.

Dacă guvernul n'a înțeles de la început ce-i impune datoria sa elementară și respectul față de Suveranul nostru atât de bine intenționat, dar atât de rău înțeles și servit de sfetnicii săi, acum trebue să ia măsurile impuse de interesele naționale, culturale și sociale, de comandamentele moralei și de demnitatea și prestigiul Coroanei.

Studenți italieni în Capitală

— Vizita la ziarul nostru —

Renașterea legiunilor eliberatoare

— Cu prilejul congresului legionarilor Micei Antante și Poloniei —

de VENCESLAV ȘVIHOVSKY

directorul agenției „Ceps", președintele comitetului central al Micei Antante a Presei

Entuziasmul legionarilor și voluntarilor cehoslovaci, români, iugoslavi și polonezi, cari, în cele mai grele clipe din războiul aliaților, s'au avântat în lupta de dezrobire, a renăscut la Cluj, în Transilvania liberă, unde au fost și frații de arme poloni, cari au luptat deasemenea pentru idealul libertății. Dacă pentru națiunile română și iugoslavă, voluntarii din Rusia, Franța și Italia au fost o întărire de o importanță covârșitoare, pentru națiunile cehoslovacă și poloneză el au format o singură armată, prin care aceste națiuni s'au asociat ca aliații puterilor Antantei, singura armată dela care s'a așteptat desrobirea și independența. In toate cele 4 țări însă, legionarii și voluntarii au prezentat acelas simbol al jertfei supreme a națiunilor asuprite pentru independența și întregirea lor.

D. VENCESLAV SVIHOVSKY

FORMAREA LEGIUNIOR IN RUSIA

Cine a văzut formarea legiunilor de soldați conștienți, expresiunea conștiinței naționale a popoarelor oprimate, cine a văzut entuziasmul cu care s'au pregătit legionarii pentru luptele de eliberare, acela n'a putut să nu întrevadă contururile viitoarelor state libere și întregite, deși situația generală n'a fost favorabilă aliaților.

Ca unul care am participat la formarea legiunilor, prin ziarele și manifestele în diferite limbi, pe care le-am scos la Kiew în timpul războiului mondial, am fost convins mai mult ca oricând de realizarea marei devize naționale cehoslovace: *„Adevărul învinge".*

Foștii prizonieri cehoslovaci, români, iugoslavi și polonezi s'au înrolat cu zecile de mii în armata legiunilor pentru eliberarea patriei lor de robia de veacuri și spre a contribui la crearea noului Europe, mai bune și mai drepte, clădită pe principiul democratic al autodeterminării popoarelor. Nu pot să nu-mi amintesc acele clipe strălucite ale formării legiunilor în Rusia, când ajutam cu ziarul *„Cehoslovan"*, editat de mine la Kiew, la strângerea rândurilor.

Tin să amintesc, că ziariștii au lucrat mână în mână cu organizatorii legiunilor cehoslovace, române, iugoslave și poloneze, care au pornit la lupta împotriva Puterilor centrale, cu gândul de a triumfa sau a muri. Simt o deosebită mândrie, că am participat la formarea legiunilor cehoslovace, române, iugoslave și poloneze și că am fost în strânse legături cu acei cari au ridicat steagurile împotriva asupritorilor, steaguri pe care a fost scris: „Trăiască România Mare!", „Samostatna Ceskoslovenska"!, „Polska nepodlega"!, „Siednocenia Jugoslavja!".

Ca cea mai frumoasă amintire din viața mea consider faptul că ziarul meu *„Cehoslovan"* a fost primul ziar ceh care a declarat la începutul războiului o luptă nemiloasă Austro - Ungariei, strigând: Cehi și Slovaci, în rândurile asociației miliare „Druzina", care a format baza legiunilor cehoslovace din Rusia. Sunt mândru de asemenea, că în redacția acestui ziar a apărut

(Continuare în pag. 2-a)

Masacrele asirienilor la frontiera Irakului

Londra, 17 (Rador). — Masacrele comise de asirieni la frontiera Irakului au preocupat mult pe d. Macdonald.

Prim-ministrul s'a întreținut azi cu sir Francis Humphrey, ambasadorul Angliei la Bagdad, despre această chestiune precum și de ansamblul problemelor puse prin protestul făcut de guvernul din Irak la Societatea Națiunilor.

S'a dat de epava avionului lui Amundsen și Guilbeaux?

Copenhaga, 17 (Ullstein). — *La Trömsö, s'a răspândit știrea, că doi pescari norvegieni ar fi găsit rămășițe din epava avionului „Latham", cu care au dispărut Amundsen și Guilbeaux, după ce au plecat în căutarea expediției lui Nobile.*

Pescarii norvegieni ar fi reușit să prindă în plasă rămășițele avionului, dar acestea fiind foarte grele, au rupt plasa și au căzut iar în apă.

Se va organiza o expediție, spre a se stabili dacă e într'adevăr vorba de avionul „Latham".

Franța și Sovietele

de SAINT BRICE

Inainte de călătoria d-lui Edouard Herriot în țara Sovietelor, se vorbea mult de reluarea politicii europene de către Rusia. Nu mai încape îndoială că după această călătorie, se va vorbi și mai mult.

D. Herriot n'are nici o misiune, oficială, sau oficioasă. Dar, e dintre aceia ale cărui inițiative nu-și pierd însemnătatea când ele sunt libere; dimpotrivă. Conversațiile pe care șeful partidului radical le va avea la Moscova și constatările ce le va face într'o țară pe care n'a revăzut-o de 10 ani, vor avea, incontestabil, urmări politice.

Prima călătorie a primarului din Lyon în Rusia nu e oare punctul de plecare al recunoașterii Sovietelor de Franța?

Se poate adăoga, că anchetatorul e însuflețit de cele mai binevoitoare dispoziții. D. Herriot aparține unei generații pe care o cunoaștem bine, pentrucă facem parte din ea, care a intrat în viață în mijlocul marilor speranțe ale alianței franco-ruse. Cei cari n'au trăit' această perioadă, nu pot bănui avântul ce insuflețea atunci pe tinerii francezi. Pe de altă parte, d. Herriot e un democrat foarte convins și nu el va fi supărat pe un popor, de fanteziile guvernelor sale. In sfârșit, e prea îndrăgostit de ideal, ca să se oprească la realitățile aspre ale regimului sovietic. Are încredere în colaborarea internațională. Socotește pactul de neagresiune franco-sovietic ca una din realizările carierei sale. A aplaudat recentele pacte dela Est și e dispus să acorde cel mai mare credit noilor dispoziții ale cârmuitorilor ruși.

E clipa să nu ne lăsăm înșelați de miragii, ci să cercetăm dacă s'a schimbat ceva, în adevăr, în politica sovietică și până la ce punct Franța se poate sprijini pe aceste schimbări.

Că s'a schimbat ceva, nimeni nu se poate îndoi. Așa ni se spune. Eri, Rusia era strâns legată de Germania; azi, nu are încredere în ea. Eri, Sovietele erau în tabăra turburătorilor; azi, fac parte din avantgarda națiunilor pacinice. S'ar cuveni însă să examinăm mai de aproape această afirmație.

Că Sovietele nu caută războiul, nu e tocmai o noutate și nu era nevoe să așteptăm pactele cari definesc agresiunea, ca să ne convingem. Sovietele au fost târite odată în război cu Polonia. Au scăpat ca prin minune. Amintirea pe care au păstrat-o din această aventură nu e de natură să le îndemne la un alt război. Un război ar putea să le fie fatal. Dictaturile nu rezistă înfrângerii și în caz de succes, pot fi

(Continuare în pag. 2-a)

Un demers al Angliei la Berlin

— In chestia restricțiilor față de societățile de navigație străine —

Londra, 17 (Rador). — **Insărcinatul cu afaceri al Marei Britanii la Berlin va face un demers pe lângă autoritățile germane, cu privire la hotărîrea luată de Reich de a interzice tranferul sumelor încasate de societățile de navigație străine pentru transportul de pasageri.**

In cercurile autorizate se afirmă, că guvernul britanic consideră că atitudinea guvernului german constitue o infracțiune a tratatelor în vigoare.

REPREZENTANTII SOC. DE NAVIGATIE INVITATI LA O CONSFATUIRE

Berlin, 17 (Rador). — *Ministrul economiei Reichului a invitat pe reprezentanții societăților străine de navigație la o întrunire care va avea loc în cursul dimineții de mâine. Se va discuta aplicarea recentului decret prin care se interzice acestor societăți să transfere în țările lor de origină orice sumă în devize, superioară limitei autorizate pentru călătoriile în străinătate.*

—xox—

S'au ciocnit două vapoare

Sevilla, 17 (Rador). — **Vaporul „Iniguarda" s'a ciocnit azi în port cu un alt vas.**

Ciocnirea a fost atât de violentă, încât „Iniguarda" s'a scufundat în câteva minute.

—xox—

Păduri în flăcări

Madrid, 17 (Rador). — **In pădurile din regiunea Salvatiedra a isbucnit un incendiu formidabil. Cu toate sforțările gardei civile și ale locuitorilor, focul nu a putut fi încă localizat.**

Au ars până acum peste 3.000 hectare de pădure de pini.

INSOLVABILITATE SAU NEPRICEPERE

După cum am arătat în articolul nostru de eri, nu se poate nega, nici de cei mai binevoitori ai ministrului de finanțe, că, în general, politica economică și financiară dusă dela 1929 încoace și mai ales în ultimul an a fost lipsită de orice directivă. Un haos desăvârșit dela început până la sfârșit.

Ziarul nostru, în nenumărate rânduri, a dat alarma, punând în evidență nepriceperea ministrului de finanțe care ducea întreaga noastră viață economică spre povârnișul insolvabilității. Și aci e crima cea mare, crimă de a cărei răspundere nu poate scăpa nici unul din guvernele țărăniste, care s'au succedat și care s'au lăsat influențate și conduse în politica economică de presumțioasa nepricepere a actualului ministru de finanțe.

Dela 1929, țara aceasta n'a mai fost guvernată. In vremurile acestea grele, în lumea întreagă, oamenii cei mai pricepuți caută să îndrepte lucrurile, nu prin experiențe și tatonări, dar prin programe serioase dinainte chibzuite și bine stabilite. La noi, vânturile au bătut din toate părțile și întreaga viață economică a țării a trăit sub groaza surprizelor.

Ziua scadenței a trebuit să sosească și a sosit, poate chiar mai târziu decât se așteptau unii.

După cum am arătat și eri, rezultatul acesta al lipsei de devize era fatal și chiar un profan în chestiuni de asemenea natură își putea da seama, că prin politica urmată de ministrul de finanțe nu se putea ajunge la alt rezultat. Atunci când balanța comercială era continuu deficitară, ce a făcut guvernul pentru îndreptare? Când venitul național brut prezinta o descreștere vertiginoasă trecând dela 186 miliarde în 1929, la 138 miliarde în 1930, la 106 miliarde în 1931, pentru a scade numai la 90 miliarde în 1932; când prețurile scădeau și ele vertiginos, agravând astfel și mai mult balanța comercială și balanța plăților; când insuși ministrul de finanțe știa bine, că această scădere de prețuri, punea statul român din ce în ce într'o situație mai grea și când a fost obligat să ceară și cu greutate să obție o reducere a cuponului cu două miliarde 300 milioane, care a fost programul de îndreptare, care a fost politica economică urmată? Nici una. Zero.

Dimpotrivă s'a agravat situația și mai mult printr'o politică de contingentare și mai ales de compensațiune care a redus din ce în ce stocul de devize. S'a recurs la acea politică de troc, care reducea relațiunile noastre cu străinătatea la un schimb de mărfuri, atunci când aveam atâta nevoe de o mișcare de valori monetare. Cu alte cuvinte, în loc ca guvernul să caute ca, prin acorduri comerciale și prin măsuri serioase luate la interior, să invioreze balanța comercială și să intensifice viața economică facilitând mișcarea bunurilor — s'a recurs la strangularea organismului economic.

Dar cel puțin dacă, în vederea acestor măsuri, se căuta prin economii și printr'o chibzuită politică financiară și în acord cu Banca Națională, să

(Continuare în pag. 2-a)

Presa cehoslovacă

și condamnarea lui Seletzki

Praga, 17 (Ullstein). — *Sentința în procesul Seletzki a fost înregistrată fără comentarii de majoritatea presei cehoslovace. Unele ziare au comentat, totuș, sentința.*

„Ceske Slovo" spune că sentința a surprins prin asprimea ei. După depozițiile martorilor s'ar fi putut aștepta o sentință mai puțin aspră. Cinci ani recluziune pentru rupere de sigilii e o sentință extrem de aspră chiar pentru un consiliu de război.

Sperăm că consiliul de revizie va face irealizabile temerile apărării în ce privește turburarea relațiilor româno-cehoslovace.

„A. Z." are un limbaj mult mai violent, spunând că sentința nu poate fi menținută de un regim de dreptate. România se află în cele mai strânse legături de prietenie cu Cehoslovacia.

Departe de noi de a ne amesteca în afacerile României. Aci e vorba însă de firme cehe și de existența a mulți lucrători cehi.

„Polodni Listi" spune că nu se poate șterge impresia că Seletzki e victima unui complot îndreptat contra altor persoane, dar și împotriva numelui uzinelor Skoda.

AMINTIRI DIN TEMNIȚA UNGUREASCĂ DELA SEGHEDIN

de prof. I. LUPAȘ

S'a împlinit un sfert de veac, de când mi s'a dat nedoritul prilej de a fi timp de trei luni oaspetele temniței de stat din Seghedin. Publicasem în *Foaia poporală a Asociațiunii* din Sibiu, în *Țara Noastră* un articol în legătură cu răscoalele țărănești dela 1907, articol intitulat: *Toate plugurile umblă...* Nu era în el nici un fel de agitație subversivă. Dacă mi s'a inscenat totuș un proces de agitație politică prin presă și Curtea cu jurați din Cluj a născocit motive, spre a mă condamna la temniță de stat, explicația trebue căutată în altă împrejurare. O coincidență întâmplătoare a făcut ca tocmai în momentul apariției articolului menționat să public în limba maghiară, o broșură intitulată *Politikai párhuzamok (Paralele istorice)* drept răspuns istoricului și publicistului *Iancsó Benedek*, care în ziarul *Budapesti Hirlap* redacta o rubrică specială *Politikai Hullámok (Valuri politice)*, injurându-ne în fiecare număr de Duminecă și căsnindu-se a demonstra cu dovezi istorice, că românii ar fi nația cea mai păcătoasă din lume. In broșura mea am arătat, cum prin asemenea procedeuri s'ar putea dovedi cu ușurință că nația ungurilor ar fi în drept să aspire la această treaptă, întru cât și despre ea se pot cita din isvoarele istorice dovezi nenumărate spre a demonstra, cât de neîntrecută a fost sub acest raport. Răspunsul acesta l-a indispus pe Iancsó, care în pornirea de a se răsbuna asupra mea a căutat și a găsit pretextul în cuprinsul inofensivului articol *Toate plugurile umblă...* Că el mi-a inscenat procesul, constituia o dovadă plausibilă și faptul că a ținut să vie *personal* la Cluj în aceeas zi de osândă, cum am aflat din știrile publicate în ziarele maghiare clujene. La desbatere însuș procurorul maghiar, în lipsa argumentelor, pe cari nu reușia să le culeagă din cuprinsul articolului impricinat,—îmi pot reaminti, — cum stăruia să evidenteze *direcția iredentistă a Țării Noastre*, sublinând faptul că revista publicase în acelas număr un foarte reușit clișeu: *Principesa României cu copiii* (Carol, Elisabeta, Maria)... Sentința s'a pronunțat repede, fără multă motivare, iar recursul în casație (la *curia din Budapesta*) — după cum era de prevăzut — a rămas zadarnic.

La 1 August 1908 a trebuit să-mi încep osânda. Sosit la Seghedin în această zi fierbinte de vară, când am intrat în curtea temniței de stat, cel dintâi tovarăș de suferință, care m'a întâmpinat, a fost răposatul preot *Petru Laslău* din Vălisoara (județul Hunedorii), apoi nuvelistul *Ghiță Stoica* de la ziarul *Lupta* din Budapesta și *dr. Voicu Nițescu* dela Brașov. Acești din urmă fuseseră condamnați pentru activitatea lor ziaristică, iar părintele Petru — om trecut de 70 de ani— a trebuit să cunoască temnița Seghedinului drept răsplată pentru curajul de a fi participat la alegerea de deputat din circumscripția Dobra în fruntea credincioșilor săi, sprijinind candidatul român. Jandarmii l-au luat la bătaie, rupându-i coastele, și la urmă l-au încurcat și într'un proces de agitație, învinuindu-l că ar fi îndemnat poporul, să arunce cu pietre asupra lor...

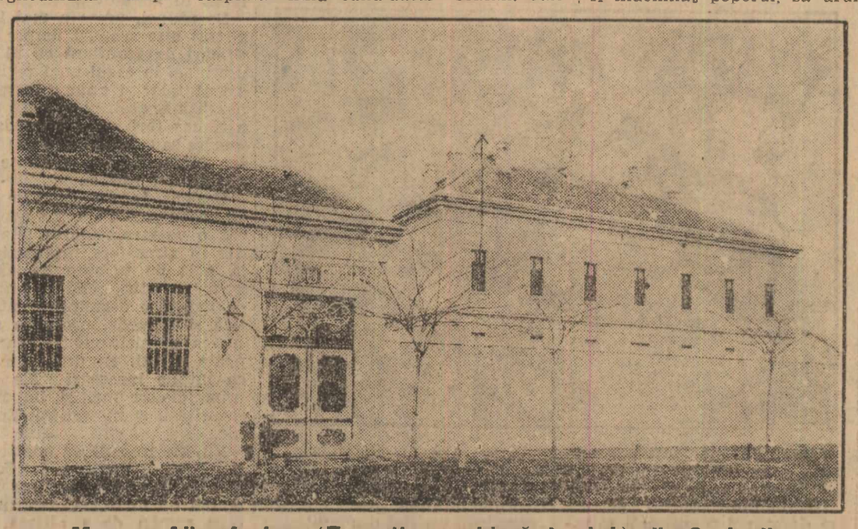

Magyar Allamfoghaz (Temnița maghiară de stat) din Seghedin

Temnița de stat avea atunci *numai oaspeți români și slovaci*. Rar se abătea pentru 2—3 zile pe acolo și câte un ungur să-și ispășească păcatul vreunui duel, cu sau fără vărsare de sânge. Atmosfera, înlăuntrul zidurilor formidabile, era atât de covârșitor românească, încât și paznicii temniței — niște unguri veritabili din câmpia Tisei — începuseră a se deprinde cu limba română. Iar dintre slovaci unii, cari fuseseră osândiți a sta câte un an sau doi în temnița aceasta, se deprinseseră atât de bine cu ea, încât o vorbiau aproape fluent, ca părintele *Andrei Hlinka*, actualul șef al partidului catolic din Slovacia. Prin conversația cotidiană cu ziaristul Ghiță Stoica și cu mine, ajunsese departe în cunoștința limbii românești, când am avut ocazia să-l întâlnesc în edificiul parlamentului din Praga în vara anului 1928 — deci la 20 de ani după vieațuirea noastră din temnița Seghedinului — am fost plăcut surprins să pot constata, că nu uitase cu totul limba noastră.

Corespondența, ce a urmat între noi, până la intrarea României în războiu, o purtasem în limba latină, pe care el avusese prilej a o învăța temeinic în cursul studiilor sale teologice. Chiar în temnița din Seghedin începuse a traduce Biblia din latinește în limba slovacă. Firea lui expansivă, războinică, suporta cu greu îndelungata întemnițare, dar convingerea că pătimirea lui în temniță ungurească *era un sacrificiu necesar* pentru cauza neamului său slovac, îl ajuta să-și poarte crucea cu resemnare ca și ceilalți tovarăși de suferință.

O fire cu mult mai puțin comunicativă era medicul slovac *dr. Vavro Șrobar*, ajuns după războiu ministru de instrucție la Praga. Tot timpul și-l petrecea în temniță citind și pregătind o lucrare de *igienă poporală (Lidovou zdravovědu)*, pe care o tipări mai târziu, trimițându-mi și mie un exemplar de onoare, după cum și eu îi trimisesem din monografia mea istorică asupra Mitropolitului Andrei Șaguna, pe-

Continuare în pagina 2-a

ASIGURAREA „FRANCO-ROMÂNĂ"
Bucureşti, Griviţei 23. — Fondată 1920 (M.O. 182-1920)

ASIGURAREA „FRANCO-ROMÂNĂ"
CUPON
N-rul 1-10
19 Aug. 1933

10 cupoane, dimpreună cu lei 20, dau dreptul la o asigurare A. M. „UNIVERSUL", **grupa copii şi şcolari,** de lei **20.000** cu un număr de premii de 10.000 lei şi 2 numere de premii de 5000 lei
Tragerea la 1 Septembrie 1933
separat de a celorlalţi asiguraţi

TARGUL de MOSTRE din LIPSCA
DIN TOAMNA 1933
27—31 August
Toate informaţiunile privitoare la reducerile de voiaj, etc. se dau de către reprezentantul onorific pentru vechiul Regat
CORNELIO FRÜH, Bucureşti B-dul I. C. Brătianu 22
(„ROMANIA") Telefon 218/06 şi 218/07. 6

Administraţia Generală P. A. R. I. D.

PUBLICAŢIUNE

Se aduce la cunoştinţa generală că în ziua de Joi 31 August 1933, orele 11 dimineaţa se va ţine în localul *Administraţiei P. A. R. I. D. Calea Victoriei 88, Etaj. IV.* licitaţie publică pentru a treia oară, cu oferte închise şi sigilate, pentru furnizarea următoarelor:

1) *30 vagoane păcură.*
2) *32.000 kg. benzină grea.*
3) *8000 kg. benzină uşoară.*
4) *1500 kg. petrol lampant.*

Caietele de sarcini se pot vedea în fiecare zi de lucru între orele 11 şi 13½, în localul Administraţiei la Direcţia Imbunătăţirilor Funciare şi Hidrologice.

Predarea va fi franco cisternă, linia Halelor Frigorifere şi Pescăriile Galaţi-Port.

Licitaţia se va ţine în conformitate cu art. 84—104 L. C. P. normele O. C. L. publicate în Monitorul Oficial Nr. 127. din 4/VI/1931.

Administraţia Generală
P. A. R. I. D.
9075/17, Aug. 1933. 17

Mare Expoziţie-Târg la Sibiu
27 August = 10 Septembrie
Reducere 50% pe C. F. R. dus şi întors
Cei mai bun prilej să cunoaşteţi industria alimentară, textilă şi maşini agricole din această bogată regiune, să vă aprovizionaţi eftin.
Vederi minunate. Excursiuni şi la băi la Ocna Sibiului. 10

REPREZENTANT GENERAL
pentru România se caută de către firmă cehoslovacă, articole: dulap de încălzire electrică (termostate) speciale pentru producţia laurtului. Automate de iluminat scări, şaltere automate (Reversionsschalter) pentru motoare-maşini de spălat, automate-cârme pentru iluminarea reclamelor, aparate electrice de sudat (Punktschweissapparate) şaltere electrice ptr distanţă, regulatoare precise de temperatură. Se reflectează numai la domni serioşi cunoscători în branşă. Oferte cu referinţe cât şi indicarea preţenţiunilor sub cifrul: „Electro-P. D. 1785" transmite RUDOLF MOSSE, S. A. Bucureşti, Bulev. I. C. Brătianu 22.

PUBLICAŢIE

In conformitate cu ordinul Inspectoratului General al Jandarmeriei No. 13751/933.

Se aduce la cunoştinţa publică tuturor măcelarilor din oraşul Ploeşti, că această Legiune în ziua de 30 August 1933, ora 10,30 va ţine licitaţie publică la sediul acestei Legiuni în strada C. Enescu No. 18 cu oferte închise; pentru aprovizionarea aproximativ, cu cantitatea de 34.500 kilograme carne vacă necesară hranei trupei acestei Legiuni pe timp de 1 an cu începere dela 1 Septembrie 1933 până la 1 Septembrie 1934.

CONDIŢIUNI

1. Carnea să fie de calitatea II-a.
2. Plata se va face la sfârşitul lunei prin ordonanţarea sumei direct de Inspectoratul General al Jandarmeriei pe numele furnizorului prin ordonanţa de plată.

Amatorii rog a se prezenta în ziua şi ora hotărită la sediul acestei Legiuni cu oferte închise şi garanţie de 5% din valoarea sumei ofertată fie în numerar sau în efecte garantate de Stat.

Com. Leg. Jand. Mobilă No. 5.
Maior, *N. Bucur.*
No. 3176. 14 August 1933.

PAROHIA BISERICII SINTEŞTI ILFOV
PUBLICAŢIE

Se aduce la cunoştinţa tuturor că în ziua de 27 August a. c., ora 10,30 a. m., se va ţine licitaţie publică conform legii de contabilitate generală, în localul primăriei Sinteşti, *pentru darea în antrepriză a lucrărilor de construire a unei clopotniţe.*

Caetul de sarcini se poate studia la parohie.
5 *Epitropia*

REGIMENTUL I GRANICERI
PUBLICAŢIUNE

Licitaţia care urma să se ţină în ziua de 21 August 1933, ora 10, apărută în Ziarul Universul din 5 Aug. 1933, se amână pentru ziua de 28 Aug., ora 10.

Com. Reg. I Graniceri.
Lt.-Colonel, *Panaitescu.*
Nr. 17056 din 17 Aug. 1933. 3

Preţul abonamentului la ziarul UNIVERSUL este:
Lei 750 pe un an
„ 380 pe 6 luni
„ 200 pe 3 luni
„ 80 pe 1 lună
Abonamente se fac la 1 şi 16 ale fiecărei luni

CREDEŢI CA NUMARUL 13 ADUCE NENOROC? Citiţi articolul pe care-l publică „Ziarul Ştiinţelor şi al Călătoriilor" asupra acestui subiect şi veţi afla adevărul.
5 lei pretutindeni

SPORTUL şi păstrarea sănătăţei

Viaţa în aer liber are incontestabil farmecul ei şi toţi ce doresc să fie sănătoşi practică sporturile cu tot elanul juvenil, atât numai că se dă puţină atenţiune higienei zilnice.

Îmbrăcămintea sportivă după noua modă, ocupă locul de frunte, vine apoi în discuţie o cremă pentru protejarea epidermei şi atâta tot.

Se neglijează un lucru principal şi anume higiena gurii; mulţi sportivi contractează maladii cărora nu li se poate determina cauza.

HYPEROL în tablete pentru apă de gură, completează în mod admirabil protecţia în contra maladiilor infecţioase. Cu o tabletă de HYPEROL se poate face la moment o excelentă apă de gură, ea înălbeşte dinţii, dezinfectează gura şi vă fereşte de a contracta maladii infecţioase.

La farmacii şi droguerii.
3600

In jurul numirilor de funcţionari la primăria Chişinău

16 August

La primăria municipiului Chişinău, s'au făcut o serie de numiri de aşa zişi funcţionari globalişti. Comitetul local de revizuire, nu i-a recunoscut pe motiv că „funcţionarii globalişti", nu sunt prevăzuţi nici în statutele funcţionarilor publici şi nici de altă lege administrativă.

Primăria s'a adresat ministerului de interne, cerând lămuriri. Ministerul a opinat, fără nici o obligaţiei pentru acest departament, ca funcţionarii „globalişti", să fie supuşi unui examen, ordonând însă, ca cei reuşiţi să fie numiţi în primul grad impiegat stagiar, şi aceasta numai în baza actelor cerute de statut. Cei reuşiţi şi fără actele de studii, să fie numiţi agenţi provizorii. Din noianul de funcţionari „globalişti", au căzut în prevederile ordinului ministerului de interne, 41 din care au reuşit 38.

Municipiul însă, n'a mai ţinut seamă nici de nerecunoaşterea hotărârei comitetului local de revizuire şi nici de ordinul ministerului de interne. Pe cei reuşiţi i-a numit imediat în gradul de şef de biurou, sub şefi şi chiar şefi de servicii.

Contra acestei hotărâri abuzive, „Asociaţia generală a licenţiaţilor din România" filiala Chişinău, a deschis acţiune pentru anularea încadrărilor făcute cu flagranta călcare a legilor şi ordinelor ministerului de interne.

Rezultatul acestei acţiuni, se aşteaptă cu nerăbdare. Se ştie că o mare parte din bugetul municipiului Chişină se întrebuinţează pentru plata salariilor fiind singura primărie din ţară.

INSOLVABILITATE SAU NEPRICEPERE

Urmare din pag. I-a

se alcătuiască rezerve ca masă de manevră din cantitatea considerabilă de devize ce a intrat în ţară, socotind numai cele două mari împrumuturi, al stabilizării şi de desvoltare, 14 miliarde 500 milioane primul şi 7 miliarde 800 milioane al doilea. Prin bună chibzuială în manevrarea acestor devize şi prin reimprospătarea lor graţie unei politici de acorduri comerciale, care ar fi dus la o intensificare a exportului şi la o valorificare a avuţiilor noastre naţionale şi printr'o politică bugetară bazată pe realităţi, se putea cel puţin evita dezastrul de astăzi.

Dar pentru aceasta trebuia o concepţie, trebuia un plan de ansamblu.

Devizele s'au irosit, devizele s'au dus, multe din ele de multe ori în mod inutil şi pe felurite misii şi altele nu mai intrau.

Mai mult decât atât: acest stoc considerabil de devize intrat în ţară, şi care între altele trebuia să servească şi la garantarea convertibilităţii leului, n'a mai ajuns nici pentru aceasta, căci dela 1932 a trebuit să se introducă controlul devizelor şi a început să funcţioneze bursa neagră.

Iată cum s'a ajuns ca acelaş ministru de finanţe, care nu de mult era gata să accepte umilinţa controlului străin, să recurgă azi la o măsură atât de dăunătoare creditului statului.

Dacă n'a reuşit cu umilinţe, recurge la semeţie.

Dealtfel, această lipsă de concepţie nu datează de acum. Se părea la un moment dat, că răsare o idee în haosul economic: se crease Banca Agricolă şi Creditul ipotecar agricol. Dar capitalul Băncii Agricole de 630 milioane lei, a fost luat şi cheltuit în alte scopuri, înainte chiar ca Banca să ia fiinţă, iar acum, s'a luat capitalul Creditului agricol. Aceasta este o dovadă în plus de politica de expedients a ministrului de finanţe care, din lipsă de alte fonduri şi incapabil de a stabili o politică economică producătoare de venituri, ia bani de unde poate.

Iată de ce, ţara nu trebue să fie acuzată de insolvabilitate sau de nerespectarea angajamentelor.

Vina toată, întreagă, stă în lipsa de concepţie, în incompetenţa şi în absenţa totală a unei activităţi economice cu folos pentru ţară, asupra căreia noi n'am încetat o clipă să atragem atenţiunea.

A. B.

NOTE MILITARE

Militarizarea femeilor in Rusia

Pronunţând titlul articolului de faţă, probabil că unii din cititori vor zâmbi, oarecum, sceptic.

Şi cu toate astea, au fost publicate, în presa străină, nişte informaţiuni interesante şi precise privitoare la militarizarea femeilor în Rusia. Militarizarea se întinde, de fapt, în Rusia, numai în ceeace priveşte femeile, într'o proporţie care, în mod general, nu este cunoscută aiurea.

Există două milioane de femei, care fac parte, ca membre, din organizaţiunea militară, cunoscută, sub numele *Osoaviachim*, şi cari sunt bine iniţiate în anumite servicii militare. O parte, din ele, instruite pentru serviciile de război, în timp ce altele sunt instruite pentru serviciul din interiorul ţării, şi îndeosebi pentru apărarea antiaeriană şi pentru protecţiunea gazelor. Se semnalează faptul că o altă categorie de femei fac obiectul unei adevărate pregătiri serioase care să le dea dreptul la conducere ca şefi de industrie, de trenuri, de cultură şi în diversele ramuri de conducere administrative. Ba unele femei pot îndeplini funcţiunile conducătorilor de locomotive, ca lucrătoare la căile ferate şi telegraf. In regulă generală, pregătirea militară a femeilor se face numai practică, iar instrucţia teoretică li se predă chiar pe şantierul lor de lucru. Desigur, că nu se poate fixa, într'o măsură exactă, numărul femeilor cari servesc, actualmente, în armata roşie, dar, numai societatea *Osoaviachim* număra, acum doi ani, 250.000 de femei membre — dintre cari 60.000 primiseră o instrucţie militară generală, 55.000 instruite pentru tragere, 40.000 pentru administraţie şi 10.000 în direcţia războiului chimic şi în aviaţie.

Un oarecare număr de femei au primit chiar posturi de ofiţeri, cu destinaţia de a instrui femeile militarizate. Este un adevăr când spunem că nu există oraş, în Rusia, în care să nu fie măcar vre-o organizaţie de femei. Se semnalează faptul, recent, că s'a constituit, la Leningrad, o companie de trăgători, alcătuită din femei şi la Moscova, un detaşament de transmisiuni, compus din acelaş sex.

S'a prevăzut până şi antrenarea, pentru războiul de partizani, a unui oarecare număr de femei din anumite regiuni speciale, cum ar fi acele din regiunea Tomsk.

Societatea *Osoaviachim* a înfiinţat, la Omsk, un institut pentru formarea femeilor-instructori pentru tragere; se pare că aceste femei instructori vor fi, ulterior, dirijate în Siberia şi Mongolia, pentru a organiza, şi acolo, militărește, femeile din acele regiuni. In fiecare an, au loc manevre cu aceste grupuri de femei, şi exerciţiile de război, cari sunt practicate pe câmpul de instrucţie, durează, în general, dela una până la două luni. După terminarea manevrelor anuale, femeile sunt repartizate în mici fracţiuni, în anumite regimente din întreaga armată roşie.

O datorie specială este impusă femeilor, pentru timp de război, şi anume să cunoască exercitarea poliţiei militare, în întreaga zonă a etapelor armatei. Cum în Rusia este convingerea, că ţăranii nu sunt tocmai supuşi noului regim, şi că va trebui, neapărat, să se pună o pază riguroasă întregei zone dinapoi, nu este exclus ca unele dintre femei să fie întrebuinţate ca agenţi secreţi, care să mişune printre ţăranii ruşi. Pe de altă parte, femeile vor primi misiuni speciale, ca acelea care, în regiunile dealungul frontierelor, constau în reprimarea contrabandei şi a spionajului. Bine înţeles, aceste elemente urmează cursuri speciale.

*

Dacă lucrurile stau astfel, că militarizmul rusesc a ajuns la o atare *nebunie*, în sensul că şi femeile, de acolo, sunt pregătite pentru război, — atunci, învederat lucru, că Rusia prezintă o mare primejdie pentru pacea Europei, în general, şi o continuă ameninţare pentru ţara noastră, în special. Noi nu am ajuns la asemenea stare de lucruri. Dar am cerut, de nenumărate ori, ca şi la noi să se introducă, fără întârziere, pregătirea premilitară a tuturor tinerilor noştri.

G. NEDOI

—xox—

MEDALIA COMEMORATIVĂ „PELEŞ"

Spre a se comemora fapta că acum 50 de ani, în ziua de 25 Septembrie, primul rege al României a intrat spre a locui castelul Peleş, întărind astfel cu temelii de nedărâmat legătura între Dinastie şi pământul României, s'a creiat o medalie comemorativă care va purta numele de medalia Peleş.

Medalia Peleş se va distribui cu prilejul serbărilor cinquantenarului castelului Peleş, următoarelor persoane: Membrilor familiei domnitoare, înalţilor oaspeţi cari vor participa la comemorare, miniştrilor şi subsecretarilor în funcţie, înalţilor demnitari şi funcţionarilor Curţii, membrilor Corpurilor legiuitoare, membrilor consiliului superior al oştirii, oaspeţilor cari vor participa la comemorare, şefilor ierarhici, ofiţerilor şi trupei unităţilor care au garnizoana în Sinaia, personalului curţii regale, ale domeniilor Coroanei şi ale fundaţiilor regale, tuturor persoanelor care au o legătură oarecare cu castelul Peleş, cav. ordinului „Mihai Viteazul" şi „Virtutea militară" cl. I.

Medalia va fi aurită, având pe avers efigia celor trei regi (Carol I, Ferdinand I şi Carol II), şi se va purta pe pieptul stâng ataşată de o panglică de culoarea verde a brazilor, mărginită pe fiecare latură cu o dungă de argint, având la mijloc un fir negru.

Medalia „Peleş" se va distribui prin grija mareşalului Curţii, care va înmâna celor medaliaţi pe lângă medalie şi un brevet drept act justificativ că au dreptul de a-o purta.

Un Lourdes belgian

Am anunţat la timp despre apariţia miraculoasă din peştera din Beauraing, în Belgia.

Isvorul din această peşteră are de-atunci proprietăţi miraculoase şi mii de bolnavi nu pregetă să facă un drum, adesea foarte depărtat, pentru a căuta speranţa unei alinări, la apa isvorului. Fotografia noastră reprezintă un colţ din mulţimea de vizitatori.

Renaşterea legiunilor eliberatoare

Urmare din pag. I-a

primul număr al organului legionarilor români din Transilvania *„România Mare"*, precum şi organul legionarilor polonezi din Rusia *„Wojskowie Wiadomosci"*. Nu ştiu dacă a fost o întâmplare sau o voinţă a soartei, că încă în 1912, când am înfiinţat tipografia mea, m'am aprovizionat cu litere atât de felurite, încât am putut scoate ziare în limbile tuturor naţiunilor asuprite din Austro-Ungaria, cari ziare să contribue la organizarea legionarilor, dar şi manifeste menite să ajungă în mâinile alor noştri din rândurile armatelor inamice.

LUPTELE COMUNE DE DESROBIRE

Primele asociaţii de voluntari s'au format imediat la începutul războiului mondial, în Franţa şi Rusia. Graţie acestor asociaţii, s'a putut forma pe teritoriul Rusiei divizia de voluntari iugoslavi şi cehoslovaci, cari aveau să lupte apoi vitejeşte împreună cu soldaţii români, pe câmpiile Dobrogei, împotriva Puterilor centrale. Armata cehoslovacă din Rusia era abia în formaţie, când o brigadă de tineri soldaţi cehoslovaci a întreprins, în 2 Iulie 1917, la Zborov, pe teritoriul Poloniei, un atac viguros împotriva armatei incomparabil mai mari a Germanilor şi Austro-Ungarilor, care a fost respinsă cu mari pierderi. Vestea acestei victorii a străbătut întreaga lume şi a contribuit la formarea unei armate independente cehe, întâi în Franţa, apoi în Rusia şi Italia. In acel timp şi-au vărsat sângele lor şi voluntarii români din Italia şi Franţa. Când s'a prăbuşit frontul rus, legionarii cehoslovaci şi români au stat ca o stâncă de granit în mijlocul furtunii şi haosului care a intervenit, gândindu-se numai la împlinirea idealului lor naţional. Au făcut minuni de vitejie, croindu-şi drum prin stepele Siberiei şi respingând cu hotărire toate atacurile ce au urmărit dizolvarea lor. Cu aceeaşi vitejie au luptat legionarii noştri pe toate fronturile marelui război. Pretutindeni unde s'a aflat un cehoslovac, român, iugoslav sau polonez, el a luptat sub steagul eliberării şi independenţei împotriva inamicilor comuni, sub lozinca „Acum ori niciodată"! Astfel, alături de sutele de mii de viteji ai armatei române şi sârbe, care au sângerat din belşug pentru idealul dezrobirii şi întregirii, au luptat şi sângerat, cu aceleaşi gânduri şi simţiri, şi bravele trupe de legionari şi voluntari.

FORŢA MORALA A LEGIONARILOR

Pentru naţiunile asuprite din Austro-Ungaria se punea, în timpul marelui război, chestia: să lupte împotriva propriilor lor fraţi şi împotriva aliaţilor şi să-şi pecetluiască pentru totdeauna soarta lor de sclavi, sau să dea mână cu fraţii şi aliaţii lor fireşti şi să lupte împreună împotriva duşmanilor comuni pentru idealul independenţei şi unirii mult dorite. S'au găsit unii adversari, cari să impute legionarilor cehoslovaci, români, iugoslavi şi polonezi laşitate şi necredinţă faţă de steagul austro-ungar sub care au luptat. Oare înseamnă laşitate când nu vrei să-ţi verşi sângele pentru asupritori, dar îl verşi din belşug pentru desrobirea propriului tău popor? Din contra, dacă legionarii şi voluntarii n'ar fi procedat astfel, ar fi fost laşi, renegaţi şi trădători faţă de popoarele lor, a căror completă nimicire a fost urmărită de puterile inamice. Conştiinţa datoriei către neam, dorul de libertate şi independenţă, iată marea forţă morală a legionarilor şi a victoriei lor. Tocmai această conştiinţă şi această luptă pornită împotriva asupritorilor formează un izvor nesecat de forţă morală în viitor pentru naţiunile Micei Antante şi Polonia, care nu vor nimic ce este al altuia, dar care sunt hotărâte să-şi apere prin orice jertfe drepturile lor sfinte. Legionarii şi voluntarii cehoslovaci, români, iugoslavi şi polonezi au dovedit întregii lumi, că ştiu să lupte şi să moară pentru idealul independenţei şi întregirii popoarelor lor.

Iată de ce ne iubim atât de mult legionarii noştri şi de ce ei sunt atât de duşmăniţi de adversari.

STRALUCITA TRADIŢIE A LEGIONARILOR

Luptele pline de jertfe ale sutelor de mii de legionari, care sunt amintite de congresul actual din România, faptele strălucite ale legionarilor şi voluntarilor Micei Antante şi Poloniei, pe toate fronturile marelui război, entuziasmul şi toate suferinţele şi bucuriile acestor viteji soldaţi reînvie azi în minţile tuturor Cehoslovacilor, Românilor, Iugoslavilor şi Polonezilor. Dacă se adaogă luptele şi jertfele de sute de mii ale celorlalţi soldaţi cari au luptat pentru eliberarea naţiunilor asuprite, se va vedea că eliberarea şi unirea au fost scump plătite şi că cele dobândite prin lupte comune trebue apărate în comun. Organizarea legionarilor se datoreşte aproape aceloraşi conducători, cari au luptat şi înainte pentru drepturile naţiunilor asuprite din fosta Austro-Ungariei. In modul acesta, luptele legionarilor sunt o continuare a vechei tradiţii de lupte comune împotriva asupritorilor comuni. Nu o singură dată s'au unit Slovacii, Românii şi Iugoslavii în fosta Austro-Ungarie, în secolul trecut şi la începutul secolului acesta, pentru apărarea dreptului lor la existenţă. Legionarii şi voluntarii români, cehoslovaci, iugoslavi şi polonezi au fost în timpul războiului vechi cunoscuţi, fii ai unor popoare cari au luptat de veacuri pentru acelaşi ideal al eliberării. De aceea, Mica Antantă n'a întârziat să ia forme concrete imediat după război, spre a forma în acest timp un organ comun al celor trei state, pe frontul internaţional. Colaborarea cu Polonia este de asemenea un rezultat al luptelor comune, al sângelui vărsat în comun pentru aceleaşi scopuri. Este posibil să se întărească şi mai mult colaborarea dintre legionarii Micei Antante şi cei ai Poloniei, prin intrarea polonezilor în organizaţia comună a legionarilor cehoslovaci, români şi iugoslavi. Această organizaţie este absolut pacifistă, urmărind numai colaborarea dintre naţiunile ei şi asigurarea desvoltării libere a acestor naţiuni, în baza tratatelor de pace existente. La actualul congres din România, legionarii vor aprofunda şi mai mult camaraderia lor şi-şi vor manifesta voinţa comună de pace, ordine şi progres şi hotărîrea de a se împotrivi oricăror încercări de atingere a actualei stări de lucruri, care a fost câştigată cu atâtea jertfe.

IMPORTANŢA ACTUALULUI CONGRES

In împrejurările actuale, când în diferite locuri se observă încercări pentru revizuirea tratatelor de pace, congresul acelora cari au cunoscut jugul străin şi tot amarul vremurilor trecute şi cari şi-au vărsat sângele pentru dobândirea libertăţii, prezintă o deosebită importanţă. El a răspuns acestor încercări liniştit, insă cu hotărîre, că foştii luptători ai statelor Micei Antante şi ai Poloniei vor şti să-şi apere ţara oricâte jertfe noui ar fi necesare. In aceste împrejurări, congresele dela Cluj şi Bucureşti n'au fost numai clipe de revedere camaradereasca, dar o întărire a legăturilor ce leagă naţiunile Micei Antante şi Polonia şi un avertisment că orice atac, de oriunde ar veni, se va lovi de zidul de granit al popoarelor care cunosc suferinţele robiei şi valoarea libertăţii.

VENCESLAV SVIHOVSKY

O intrebare adresată ministrului de externe

Primim următoarele:

Am onoarea a adresa d-lui ministru al afacerilor străine următoarea întrebare:

Către sfârşitul lunii Iulie, a apărut în presa română reproducerea unui interview atribuit ambasadorului Franţei la Moscova, în care se anunţa apropiata reluare a relaţiilor diplomatice între ţara noastră şi U. R. S. S., fără ca aceasta să însemne însă vre-o recunoaştere din partea Uniunii Sovietelor a integrităţii teritoriale a statului român.

Deşi s'au cerut în repetate rânduri, lămuriri asupra unei informaţiuni atât de stranii, guvernul n'a socotit până acum necesar să dea un comunicat în această privinţă.

De atunci, presa a mai înregistrat alte svonuri despre rectificări de frontieră ce ni s'ar pretinde, în cazul unei revizuiri a tratatelor şi anume în regiunea Timişoarei. Şi această ştire a rămas fără un cuvânt de lămurire sau de răspuns din partea organelor competente ale guvernului român.

Desigur, informaţiuni de presă necontrolate nu pot avea de cât o valoare foarte relativă, dar în atmosfera internaţională atât de turbure de astăzi, asemenea ştiri, când nu primesc de îndată o desmintire categorică şi limpede, provoacă neliniştea opiniei publice, care le poate socoti, cu drept cuvânt, ca întâile încercări ale unei primejdioase uneltiri, împotriva securităţii şi integrităţii României.

Nu este în căderea noastră de a judeca atitudinea sau de a cumpăni interesele altor state, dar e de datoria oricărui guvern român de a afirma, în orice împrejurare, hotărîrea sa absolută de a nu admite nici o târguială cu dreptul sau cu pământul ţării.

Asemenea declaraţiuni sunt astăzi cu atât mai necesare, cu cât se încearcă din nou, sub forme mai mult sau mai puţin acoperite — dar împotriva spiritului insuşi al ordinei noui, stabilite în Europa şi în lume — a se împărţi statele în puteri principale, învestite cu hotărîri discreţionare, şi clientele de ţări mărunte, supuse arbitrarului unor voinţe străine. Trebue să se ştie, înlăuntru şi în afară, că România îşi menţine cu sinceritate voinţa ei fermă de pace şi sentimentele sale de lealitate şi de încredere în aliaţii şi prietenii ei, dar că este călăuzită şi în viitor de tradiţiunea de demnitate şi de independenţă a întemeietorilor statului naţional, în cuprinsul neclintit al hotarelor ce i le-au consfinţit dreptatea şi jertfele ei.

Am deci onoarea a întreba, de pe acum, pe d. ministru al afacerilor străine, urmând a-mi formula întrebarea după redeschiderea Corpurilor legiuitoare, în comisiunea respectivă a Camerei sau în şedinţa publică a Adunării:

S'au început tratative pentru reluarea legăturilor diplomatice cu U. R. S. S., şi pe ce baze?

Pentru ce motiv nu s'a dat din vreme un răspuns hotărît şi răspicat svonurilor înregistrate de presă, în ultimul timp, cu privire la încercările de a se aduce în discuţie, pe orice cale, hotarele ţării şi integritatea teritoriului ei?

De răspunsul pe care îl voi primi, depinde dacă voi transforma sau nu această întrebare în interpelare.

(ss) Gheorghe I. Brătianu

AMINTIRI DIN TEMNIŢA UNGUREASCĂ DELA SEGHEDIN

— Urmare din pagina I-a —

nografie scrisă în mare parte la Seghedin, unde transportasem o ladă mare (70—80 kg.) de cărţi, a căror citire şi aprofundare îmi absorbea timpul în aşa măsură, încât renunţam uneori şi la ora de libertate, ce ne era incuviinţată de către paznici, spre a face mişcare între 4—5 după masă prin curtea temniţei. In asemenea cazuri părintele Hlinka venia împreună cu Ghiţă Stoica la uşa chiliei mele făcând gălăgie, până când mă induplecau să părăsesc cărţile şi să-i insoţesc la preumblare prin curte. *Hlinka* îmi spunea adeseori: „fie nebun, fie nebun—Şaguna, dacă atât scris"...

Era ciudat că în aceste scurte preumblări *Şrobar* arareori intra în conversaţie cu *Hlinka*. Intrebându-l odată asupra motivelor distanţei evidente dintre ei, am aflat că ele erau de ordin confesional, cel dintâi fiind evanghelic-luteran, iar al doilea catolic intransigent. Din cuvintele lui Şrobar părea că se resfrânge şi o nuanţă de ironie cu privire la direcţia unilaterală a pregătirii şi a preocupărilor lui Hlinka, pe care îl considera ca pe un *„homo unius libri."* — Tot e mai bine *homo unius* decât *homo nullius libri*, i-am reflectat eu.

Intre Români era mai multă apropiere sufletească. In deosebi umorul rustic, masiv al lui Ghiţă Stoica isbutea să insenineze zidurile mohorite ale temniţei de stat. Numai Voicu Niţescu părea mai incruntat, preferind a se preumbla singur şi grăbit, fără a prăsi prea multă vorbă cu cei dimprejur. De altfel a părăsit curând temniţa după aşezarea mea acolo.

Era însă deosebit de induioşetoare figura *preotului moşneag din Vălişoara*. De câte ori auzia sunetul clopotelor, intreba: oare cine-o fi murit? Intr'o seară l-am surprins la fereastra chiliei lui, privind spre şesul Tisei, cu ochii scăldaţi în lacrimi... Pentru ce plângi părinte? — M'a apucat un dor mare de satul meu — îmi răspunse— *de biserică şi de parohieni*... Tot e adevărată vorba că cine-i de necaz, îi şi de pagubă. Tocmai azi am primit o scrisoare de-acasă şi am aflat că a murit creştinul cel mai bogat din Vălişoara. De când tot aşteptam eu, să-i fac prohodul pe podobie cu 12 stâlpi (12 evanghelii) şi cu stola cuvenită? Acum iată, am rămas de pagubă...

In fiecare Duminecă ni se permitea să mergem, insoţiţi de paznici, la serviciul divin al catolicilor, impreună cu criminalii de rând, în temniţa cea mare, numită *csillagbörtön* (temniţa *steaua*). Era impresionantă cântarea tânguitoare, ce se înălţa de fiecare dată din toate piepturile păcătoşilor către Prea Curata:

Istennek szent anyja
Boldog szüz Mária
Oh, segits mirajtunk
Te hozzád sohajtunk:
Mária segits!...
Sfântă Maică a lui Dumnezeu
Fericită Fecioară Marie
O, trimite ajutorul tău
Celor ce oftăm ţie:
Ajută-ne Marie!

Uneori venea şi preotul român, părintele Nestor din Sân-Nicolaul Mare şi ne făcea câte un scurt serviciu divin într'o foarte scundă capelă din temniţa *steaua*. Profitând de asemenea ocazii, trimeteam câte un articol pentru *Tribuna* din Arad şi pentru *Neamul Românesc*.

I. Lupaş

Franţa şi Sovietele

Urmare din pag. I-a

uşor acaparate de generalul învingător.

De ce să infrunte apoi riscurile unei iniţiative războinice? Sovietele n'au cuceriri de făcut şi naţiunile burgheze fac destule incurcături, ca bolşevismul să fie sigur că va găsi ocazia să profite de ele.

Multă vreme Sovietele s'au prefăcut că se tem de un război spre a rezista atacurilor capitaliştilor, dornici să distrugă leagănul marilor inovaţii sociale. Dacă aceste nelinişti au avut vre-un caracter serios, de multă vreme s'au spulberat. Singura ofensivă pe care naţiunile burgheze au incercat-o în Rusia, a fost aceea de a-şi pune economiile la dispoziţia regimului, care pretinde distrugerea capitalismului.

Germania n'a fost ultima putere, care a pus la dispoziţie capitalurile sale unei naţiuni, în adevăr aliate. Tratatele de la Rapallo şi dela Berlin nu erau decât o faţadă îndărătul căreia se ascundeau convenţiuni militare, în virtutea cărora Rusia construia material de război pentru Germania şi aceasta dădea instructori armatei roşii. Solidaritatea germano-sovietică se baza pe o comunitate de aspiraţii, pentrucă cele două ţări urmăreau deasemenea distrugerea ordinei stabilite: Germania, ca să revizuiască tratatele; Rusia, ca să generalizeze dictatura proletariatului.

Fireşte, că nu vedem tocmai lămurit interesul ce-l pot avea Sovietele urmărind distrugerea unei societăţi burgheze, care are pentru ele comori de indulgenţă şi toată bunăvoinţa posibilă. Când ne gândim că, de vre-o 15 ani, Sovietele care n'au recunoscut datoriile ţarismului, care au intreprins o propagandă inversunată impotriva tuturor guvernelor şi au sfidat toate condiţiunile liberei concurenţe, n'au decât să intindă mâna spre a primi bani, să ofere comenzi, ce vor fi plătite de furnisorii lor şi să-şi constitue un echipament industrial pe socoteala proprilor victime ale dumpingului lor, ne intrebăm ce le putea aduce mai mult revoluţia?

Astfel, germanii le-au dat 10 miliarde de franci, iar jumătate din sumă trebuia restituită acum. Mai e nevoe oare să spunem, că Sovietele nu sunt de loc dispuse să plăteasă? Această consideraţie nu e desigur cea mai neinsemnată cauză a schimbării ce s'a produs în raporturile dintre Berlin şi Moscova, în cursul ultimelor luni.

Evident, alţi factori au intervenit: Venirea la putere a hitleriştilor, campania antisemită, faimosul memorandum Hugenberg la conferinţa din Londra, care a reamintit planurile de expansiune ale Germaniei la Est.

Ar insemna să fim prea naivi inchipuindu-ne că conducătorii din Moscova sunt îngrijoraţi de pericolul german şi sunt în stare să se pasioneze pentru cauza evreilor. Adevărul e, că Sovietele au avut iscusinţa să tragă foloase de pe urma îngrijorării provocate în lume de hitlerişti şi au desprins elementele de colaborare nouă, de care se slujesc.

Şi apoi, la urma urmei, şi alţii pot găsi în această colaborare avantagii multiple. D. Titulescu a dovedit-o, descoperind în noile dispoziţii ale Moscovei mijlocul să aranjeze chestiunea Basarabiei. Tot astfel, polonezii au ştiut să desprindă din noua situaţie, un aranjament cu totul neprevăzut, al dificultăţilor lor cu Danzigul.

E foarte posibil ca, în actualele condiţii, Sovietele să poată da vecinilor lor câteva garanţii de siguranţă ce nu sunt neglijabile. Totuş, ca să fim liniştiţi, ne-ar plăcea să ştim ce s'au făcut angajamentele colaborării militare germano-sovietice? Stăpânii Kremlinului nu sunt oameni cari să se jeneze: pot să joace o partidă dublă.

Mai e alt punct, care trebue şi el luminat: propaganda revoluţionară. Şi aci se spune, că interesul e de ajuns spre a provoca linişte. Pentruce Sovietele s'ar inversuna să turbure naţiunile cu cari colaborează, când regimul lor e stabilizat şi când desvoltarea anarhiei n'ar fi de loc în folosul lor?

Argumentul nu e de loc convingător. Propaganda bolşevică e subordonată unor preocupări cari depăşesc uneltirile politicianilor. Dictatura proletariatului a devenit o adevărată tiranie a mizeriei. Ea nu poate masca acest caracter reacţionar, decât păstrând rolul de mare animatoare a tuturor mişcărilor revoluţionare. Nu în clipa în care criza mondială sporeşte elementele de turburări, Internaţionala a III-a va inceta acţiunea sa de propagandă. Atâta timp cât consiliul comisarilor poporului stă sub tutela biroului politic al Internaţionalei a III-a, nu se poate crede în dezarmarea propagandei revoluţionare, singura, de altminteri, de care nu vrea să vorbească d. Litvinov.

Această situaţie nu exclude, fără îndoială, posibilitatea unei acţiuni politice, dar cere să nu se slăbească precauţiunile de prevedere, cu atât mai necesare, cu cât Sovietele continuă să stăruie la Geneva, în supralicitările dezarmării. Dacă, în adevăr, Rusia ar intra în tabăra ordinei, ar trebui să fie cea dintâi care să dorească menţinerea forţei apărătorilor ordinei.

SAINT BRICE

Pentru reinoirea de abonamente, d-nii abonaţi din provincie sunt rugaţi să binevoiască a lipi pe cuponul mandatului poştal eticheta cu care primeau ziarul, procedând la fel şi atunci când vor avea de făcut reclamaţie sau schimbare de domiciliu.

Pentru sesiunea de toamnă s'au pus în vânzare ULTIMELE EXEMPLARE din manualul practic
Călăuza BACALAUREATULUI
care cuprinde răspunsurile complete şi precise la 840 chestiuni de ***Limba română, ştiinţe naturale, matematici şi fizico-chimie*** propuse de comisiunile din toată ţara.
Cartea e întocmită de d-nii: profesor **Paul I. Papadopol,** inginer **I. N. Zorleanu** şi profesor **Mihail Iacob.**
De vânzare la librăriile principale şi depozitarii ziarului „Universul".

fel de fel

IN FIE CARE ZI

DIN UMBRA GÂNDULUI

E grea alegerea însemnării de azi, pentru care am oprit subiecte: Un fapt divers și o minune: La un altar unde ingenuchiază cu râvnă credincioșii, după o rugăciune fierbite și cuvântată, a izbucnit tainică pornire tămăduitoare în sufletul unei copile mute, îngerii i-au desfăcut graiul dăruindu-i cuvintele ca flori crescute pe buze. In satul sărac, departe de orașele blestemate, sfântul duh s'a invederat din nouă după mii de ani, ca un porumb odihnind o clipă aninat pe o creangă din pădure, ce pe urmă a vestejit aurie. Minunea trece pe lângă traiul nostru, la răspântiile unde troițe inconjurate de fluturi jucători se alungă într'o rază — găsești și mucul de țigare, ziar, tinichea cutiei de sardele, sticle în cioburi aruncate de vre-un excursionist, găsești și semnul că mai trece din nevăzut și necuprins, faptul vechi întrecând lămuririle gândului.

O altă întâmplare lipsită de dulțoșie se întâlnește încrucișat cu minunea.

Citesc în câte-va rânduri de corespondență provincială trista întoarcere a unui întors tămăduit de turburarea minții. Dar oamenii înțelepți ai satului îi ziceau mai departe, „ăsta a fost nebun" și trecutul boalei apăsa mai rău decât o osândă pe tot ce ar fi voit să încerce mai departe chinuindu-l întrebătăt, încât față de minunea neînțeleasă și neprețuită, gândul s'a întunecat iar, omul a luat o funie, și s'a dus să se spânzure — sugrumându-se în laț cu prostia și răutatea celor ce îl inconjurau.

Greșul regăsit, și mințile pierdute, [illegible] clipe din icoana zilei care [illegible] departe, împletind [illegible] din ce se invederează prea mult, și din tot ce rămâne la umbra gândului.

Adrian Maniu

Vioara luminoasă

Ultima noutate a music-hallurilor de peste ocean o formează numere de concert cu vioară luminată în diferite culori.

Un operator din culise schimbă culoarea după piesa ce se cântă.

Expresul și apendicita

Expresul Nottingham-Londra a bătut zilele trecute un record de iuțeală în condiții puțin obișnuite. In tren se afla o tânără doamnă din Manchester care s'a simțit deodată rău și a'nceput să se plângă de dureri grozave. Un medic care se afla printre călători a examinat-o și a descoperit un acces grav de apendicită. Era nevoe de o operație cât mai grabnică pentru ca să se poată salva viața bolnavei. Conductorul trenului a cerut atunci mecanicului să dea maximul de viteză locomotivei. Cu peste 100 km. pe oră, trenul a ajuns la timp la Nottingham și operația a reușit.

Vinul din Montmartre

Municipalitatea orașului Paris a hotărît să planteze viță de vie, în toamna anului acesta, pe un loc viran situat lângă catedrala Sacré-Coeur, pe coasta renumitului deal de la Montmartre, cartierul artiștilor și al petrecerilor. Viața nu va putea da vin înainte de 1940 sau poate chiar 1947; parizienii vor avea totuși plăcerea să bea vinuri produse chiar în orașul lor.

Prima recoltă de struguri a Parisului datează din timpul Romanilor când aceștia cuceriseră mica localitate Lutația, devenită astăzi capitală mondială.

IN INTIMITATE

Willey Post povestește soției sale peripețiile sborului în jurul pământului.

UN NOU AVION

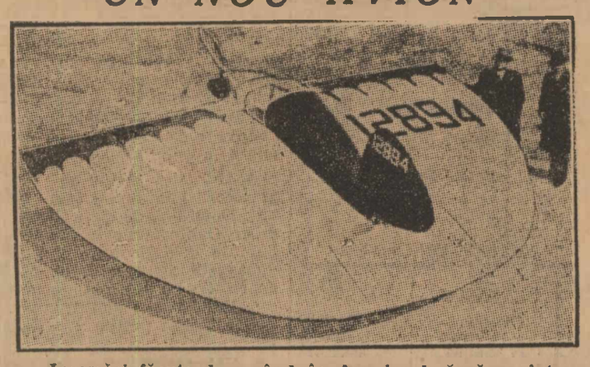

Incercări făcute de curând în America lasă să se intrevadă un viitor strălucit pentru acest avion cu aripa semicirculară.

DE AZI PE MÂINE

„REPAUS DUMINICAL"

Sărbătoarea are rostul ei. Chiar dacă nu l'ar avea,— tu ca bun creștin trebue s'o respecți, fiindcă dacă n'ai respecta-o, nu servește la nimic, o respectă ceilalți.

Deci o respecți, ca să-ți respecți apropele. Totuși sărbătorile au multe inconveniente: Intâi, e lucru știut, dimineața te deștepți înainte de orele obișnuite, adică orele în care, în zilee de lucru ești obligat, cât de obosit ai fi, să te scoli, să te îmbraci și să pleci la slujbă.

Al doilea: în zilele de sărbătoare, Paște, Crăciun, etc... mănânci mult, bei mult, faci indigestii cari uneori te forțează, vrând, nevrând să dai bani la doctor (în cazul când indigestia depășește limitele).

Și al treilea inconvenient este că în restaurante mănânci foarte prost. Toate lucrurile sunt vechi deoarece furnizorii nu mai furnizează. „Repaus Duminical".

A doua zi de Crăciun (anul trecut) conu Ghiță Fometescu, burlac și fără rude s'a hotărît să mănânce la restaurantul X. Chelnerul îi servește o friptură tare ca pielea tăbăcită.

— Asta e muschi de vacă domnule? strigă conu Ghiță indignat. — Asta nu e vacă e cal.

— Ce cal nene! — strigă un client dela altă masă — Asta nu e cal, e trăsură.

KEOPS

Agricultura în timpurile preistorice

Doctorul Lenez a făcut de curând la Societatea de arheologie din Franța o serie de observații din cele mai interesante asupra agriculturii preistorice.

O seceră de bronz găsită în râul Saone acum câtva timp, a îngăduit eruditului arheolog să studieze viața rurală în epoca neoletică și paleolitică. Cultura viței de vie și fabricarea vinului erau deja cunoscute în aceste timpuri îndepărtate, iar plugul și grapa aduceau servicii însemnate agricultorilor de pe atunci. Păioasele se tăiau cu lame de silex fixate, în unghi drept, în niște mânere de lemn și numai în a doua perioadă a bronzului, cu 2000 de ani înainte de era noastră, a apărut secera de metal.

Jockeu la 9 ani

Cei doi băieți ai unui hotelier francez au devenit jocheI. Emil are 11 ani și fratele lui Marcel este și mai mic, numai de 9 ani. Amândoi au pasiunea cailor și călăresc la perfecție. Ei se ocupă de aproape cu antrenamentul cailor de curse pe diferite hipodromuri.

La cursele de trap dela Foussais micul Emil conducea pe „Paulina" care a câștigat premiul I pe o lungime de pistă de 2800 metri, fratele său fiind clasat al doilea cu iapa sa „Helena".

Tinută de vară

Anglia suferă mult de căldură vara aceasta. Termometrele au trecut de multe ori peste 30 grade C., ceeace pentru Anglia este puțin obișnuit.

Zilele trecute, șeful poliției din Cambridge, plin de milă pentru subordonații săi, le-a dat voe să-și scoată tunica de uniformă.

S'au putut vedea astfel, pentru întâia oară, polițiștii controlând circulația numai în cămașă.

Insule cu comori

In fața coastei atlantice a Canadei, în insula „Stejarului", s'ar afla pe fundul unei imense gropi de 20 metri adâncime o comoară de piese de aur în valoare de un milion de lire sterlinge; nu s'a putut însă ajunge până la ea, de oarece fundul acestei gropi a fost pus în legătură cu marea de acei cari și-au ascuns aci bogățiile lor.

Acum 150 de ani, trei pescari au debarcat în insulă spre a pescui; ei și-au părăsit în curând plășile dând peste un stejar înnalt, crestat cu scobituri adânci care dovedeau că arborele fusese întrebuințat ca pârghie pentru ridicarea sau coborirea unor greutăți.

Intr'adevăr la câțiva metri sub stejar s'au găsit îngropate, rând pe rând, în pământ, șapte platforme de lemn și piatră care acopereau comoara. Apa mării făcând irupțiune prin canalul subteran, lucrările au fost părăsite. O serie de obiecte aparținând comoarei fuseseră însă salvate mai înainte. Aurul zace încă în inaccesibilul ascunziș.

Mai există comori în insula Trinidad de pe coasta Braziliei; aci piralii au capturat și cufundat câteva vase care transportau în 1819 pe refugiații regaliști ai revoluției boliviane, împreună cu tezaurele lor.

Motor pitic

Micul motor de aeroplan pe care-l arată fotografia noastră nu măsoară decât 40 centimetri și nu consumă decât o jumătate linguriță de ulei. Constructorul său vrea să-l întrebuințeze ca motor pentru un avion în miniatură.

O victimă a forței centrifuge

La unul din tribunalele parisiene s'a dezbătut un proces de despăgubiri, în care victima a fost ucisă de forța centrifugală.

In ziua de 29 August 1932, din cauza ambalării motorului unei uzini din Suresnes, volantul greu de 12000 kg. și cu un diametru de 6 m. s'a ambalat la rându-i și s'a prefăcut în bucăți, care au sburat la mari distanțe.

Una a dărâmat pavilionul romancierului Arvede Barine, iar alta, cântărind 520 kg. a trecut ca un glonț prin zidurile casei altui romancier, Marcel Arnac. Un dulap răsturnându-se a sfărâmat capul nefericitului, care a murit după două zile.

Tribunalul a condamnat uzina la despăgubiri în favoarea soției și fetei lui Arnac.

Se reintoarce valsul în Germania

Profesorii de dans din Germania au hotărît la un congres să suprime de viitor tangourile, foxtrotul și în general toate dansurile de origină străină. Valsurile și galopurile, în schimb, a căror origină națională e unanim recunoscută de maeștrii coreografi, vor fi iarăși la modă.

Se zice că Hittler însuși la lecții de dans spre a putea participa în mod activ la seratele proectate pentru iarna viitoare.

Cum se ajunge la vârsta de 2000 de ani

Se comunică din Londra:

In India s'a format o sectă numită Yok, care răspândește știința de a trăi 2000 de ani.

Un călugăr și filosof indian, Shri Purohit Swami, se găsește de două luni la Londra cu scopul de a învăța pe englezi noua știință a longevității. El a găsit până acum un mare număr de aderenți bărbați și mai cu seamă femei, pentru sistemul său.

Observând toate cele 48 de reguli ale sistemului Yog, orice om poate ajunge la vârsta de 2000 de ani. După spusele indianului filosof, pare că se recomandă numai cumpătare în toate. E foarte ușor de încercat... dar greu de verificat.

JOCURILE NOASTRE

— DESLEGĂTORII JOCULUI FESTIV —

— URMARE —

2591) Vassu Dumitru învț. (Luna de sus - Cluj). 2592) Vasilescu Titi (Poiana de sus - Dâmbovița). 2593) Vasilescu C. Const, avocat (Loco). 2594) Waștkova Anita (Alba Iulia). 2595) Vasilescu Horia (Loco). 2596) Vasilescu Grigore ingr. (Loco). 2597) Vlădoianu Laura (T.-Severin). 2598) Vălcănescu Ecaterina (Loco). 2599) Vornicu I. Didina (Iași). 2600) Voinescu Gheorghe (Loco). 2601) Velciu Nicolae (Loco). 2602) Voiculescu Ecaterina (Călărași). 2603) Vecera B. Ludovic (Loco). 2604) Vătășanu Eugenia și Ovid (Brașov). 2605) Vrany Alfred (Ploești). 2606) Vitencu Băcu-Areta (Cernăuți). 2607) Vasilescu C. ingr. Marcella (Loco). 2608) Vălcov I. Ion (Craiova). 2609) Vladimir Onofrei (C.-Lung). 2610) Velculescu Victoria (Loco). 2611) Vlaie A. Maria (Turtucaia). 2612) Vornicel Horia (Loco). 2613) Vasiliu Antoaneta (Lascăr Catargi - Covurlui). 2614) Vasile St. Vasile (Vârtețu-Nefliu-Ilfov). 2615) Vâslolu Lucreția (Brăila). 2616) Vișoiu I. Veronica (Sălătrucel-Jibleа-Argeș). 2617) Vernescu col. Margareta (Bârlad). 2618) Watkins Elena. 2619) Vatan Jeanetta (Loco). 2620) Vella Françoise (Brăila). 2621) Vasile P. Nae învțr. (Suici-Palten-Argeș). 2622) Voicu C. Ion (Constanța). 2623) Veteleanu N. Dumitru (Craiova). 2624) Vanghelatos George stud. (Brăila). 2625) Vasiliu A. (Buzău). 2626) Vasiliu Georgeta (Brăila). 2627) Vucoviciu Cornel (Bocșa-Montană-Caraș). 2628) Volanschi Dan (Loco). 2629) Vasilescu N. Tatiana (R.-Sărat). 2630) Vătulescu V. (Loco). 2631) Vieru Mircea (Sonoca). 2632) Vintilă Elisabeta (Constanța). 2633) Vasiliu Ana (Brăila). 2634) Vasilescu Vespasian (Bârlad). 2635) Voichesou Alexandru stud. (Lugoj). 2636) Vasilescu Nicky (Loco). 2637) Vartney Lucia (Loco). 2638) Vâlcea Alexandru (Loco). 2639) Voicu S. Gheorghe (Roata-Vlașca). 2640) Vasiliu Vasile (Loco). 2641) Vlădescu Elena (Loco). 2642) Veinberg dr. Eugenia (Loco). 2643) Nihovici Paula (Cernăuți). 2644) Vasilescu Alexandru (Brăila). 2645) Vasiliu I. Jean (com. Padina-Buzău). 2646) Vasiliu Florica (Loco). 2647) Wolkonsky Alexandru (Cluj). 2648) Voiculescu M. Eugen (Loco). 2649) Vâlcu I. Nic. (Berislăvești-Argeș). 2650) Vasiliu maior Elena (Loco). 2651) Voiculescu Marioara (T.-Măgurele). 2652) Velescu Florența (Roș. de Vede). 2653) Vasiliu Sava (Loco). 2654) Voinescu Stelia (Bălești-Dolj). 2655) Vasiliu Karly (Huși). 2656) Vlădescu N. (Timișoara). 2657) Vlădescu Bâla (Loco). 2658) Vrânceanu M. Mircea student (Loco). 2659) Vișinescu Corneliu (Balaci-Teleorman).

2660) Xifta G. Constanța (Loco). 2661) Zamfirescu Cocuța (Loco). 2662) Zamfirescu Aurel (Loco). 2663) Zănescu Sarmiza (Loco). 2664) Zara Ionel (Focșani). 2665) Zamfirescu C. (Caracal). 2666) Zamfirescu Emilia (Loco). 2667) Zaman George (Loco). 2668) Zotta Margareta (Tg.-Ocna). 2669) Zănescu Elena (Loco). 2670) Zaharia Ioan (Focșani). 2671) Zaharia Rozeta (Cucueți-Plătărești - Ilfov). 2672) Zancof Lucica (Brăila). 2673) Zâmbatu Maria și căpitan Christian (Loco). 2674) Zăgănescu Alexandru căpitan (Loco). 2675) Zamfir Sylvia (Loco). 2676) Zemeanu Sofia (Loco). 2677) Zaverdeanu Dumitru și Aurel (Brăila). 2678) Zaharia Alexandru stud. (Balaciu-Ialomița). 2679) Zaharia T. Nicolae (Cernavoda). 2680) Zamfirescu S. Dumitru (Loco). 2681) Zamfir George (Loco). 2682) Zamfirescu-Goangă Rodica (Loco). 2683) Zănescu C. Ioan maior (Loco). 2684) Zănescu C. Marioara (Loco). 2685) Zaharia D. (Loco). 2686) Zlătescu P. I. (Loco). 2687) Zamfirescu Traian stud. (Loco). 2688) Zaharescu Petru stud. (Chișinău). 2689) Zamfir Năstase (Iași).

— URMARE —

Șeful de post

al comunei Cornățel, atacat de primar și consilieri

UN CONSILIER GRAV RANIT

Focșani, 17 Aug.

Serg. instr. Drăgoi Constantin șeful postului Cornățel, ducându-se în patrulare în Satul Nou, a găsit deschisă cârciuma lui Gh. Artan, după ora reglementară.

In cârciumă se aflau Ion Ghinoiu, primarul comunei; V. Rusu, ajutor de primar, Ion Gh. Bogea, consilier; Gh. Agachi casier comunal și Toader Pricope guard comunal, cari chefuiau.

Fruntașii satului, auzind pe jandarm spunându-i cârciumarului să închidă prăvălia, au sărit asupra lui, lovindu-l.

Serg. instr. după această întâmplare, s'a retras către post, urmând a dresa cuvenitele acte. Pe drum, văzându-se urmărit de acești indivizi, i-a somat legal să se retragă.

Șeful postului, văzând că agresorii înaintează amenințându-l, a făcut uz de armă, rănind pe consilierul Bogea, care a fost internat la spitalul din Adjud.

Cazul se cercetează de către legiunea de jandarmi.

x✱x

Frământările

național-țărăniste dela Tighina

Chișinău, 16 August

Am scris la timp despre noile frământări și certuri din organizația național-țărănistă dela Tighina, după excluderea lui Moșca Zipștein din această organizație.

Noul prefect, Petre Luncescu ca și noul șef al organizației, d. Ștefan Ciobanu s'au declarat în ultimele zile nemulțumiți de felul cum centrul din București înțelege să reintronceze ordinea la Tighina.

Se știe că la început centrul, influențat chiar de d. Halipa, a consimțit ca fostul prefect Porumbiu atunci în ceartă cu Zipștein, să fie debarcat, iar acesta din urmă exclus din organizație.

Congresul a îndeplinit întocmai dorința centrului, alegând șef al organizației pe d. prof. Ștefan Ciobanu.

Se vede însă că acei cari au ajutat le debarcarea lui Zipștein aveau asigurări că imediat după congres, d. Luncescu își va da demisia dela prefectură, pentru a face loc unui localnic.

Ori se știe că d. Ștefan Ciobanu și Ștefan Luncescu, foști fruntași ai organizației liberale-georgiste, înscriși la naționaliștărăniști, au obținut după multă vreme și ezitare din partea lor, aceste demnități.

D. Luncescu, a fost numit prefect cu recomandarea d-lui Ștefan Ciobanu, condițiune care a condus și la primirea șefiei la Tighina.

Cum centrul în urma deselor insistențe atât ale d-lui Halipa, cât și a d-lui St. Cibanu, de a ratifica excluderea lui Zipștein din organizație cât și exluderea din chiar partidul național-țărănesc, neluând nici o hotărîre, iar uneltirile, certurile și scandalurile provocate de Zipștein continuând, d. Ștefan Ciobanu a adresat un memoriu d-lui Vaida Voevod. Prin acest memoriu d-sa cere excluderea din partid a turbulentului senator, iar în caz contrar atât d-sa cât și d. Luncescu ca și ceilalți prieteni politici vor demisiona, dând publicității motivele acestor demisiuni în masă. Motivele vor conține între altele, trecutul lui Moșca Zipștein și rău ce l'a avut de suportat partidul, de pe urma lui.

x✱x

Dacă sunteți deranjați după mese e Dv.

Indispozițiile digestive dateresc adeseori origina lor unui exces de aciditate a sucului gastric. Deci dacă vă simțiți deranjat după mesele Dv., dacă suferiți de arsuri, de agreli, de greutate sau de indigestiune, puteți obține o ușurare repede și sigură luând Magnesia Bisurata. Acest anti-acid care posedă un așa de mare renume, neutralizează aproape instantaneu excesul de aciditate, oprește fermentația alimentelor, liniștește mucoasele iritate și asigură o digestie normală fără dureri. Un scurt tratament de Magnesia Bisurata care se găsește la toate farmaciile și drogueriile, va pune repede capăt indispozițiilor Dv. digestive. Prețul pentru public Lei 75 sau în format mare economic Lei 110.

2730

xox

Note medicale

LEZIUNILE CUTANATE ALE MECANICILOR DE LOCOMOTIVE

Sunt calozitățile mâinilor, ce se produc prin apăsarea mâinilor asupra lopeților de cărbuni. Printre dermite, eczema este cea mai importantă și se caracterizează prin infiltrația pielii, roșată și desquamație. Cauza este apa rece și schimbările de temperatură.

Acnea comedon pe față și spate, uneori se localizează pe membrele superioare, mai ales antebrațe; cauza oleul de șters masina.

Micile traumatisme ale pielii, infectându-se se produce impetigo, infecția se face prin oleul de șters, în cari sunt stafilococi.

Schimbarea bruscă a temperaturii lucrează asupra pielii feții, producând dilatații vasculare și atrofia pielii.

O rea higienă corporală în raport cu munca ce expune la murdărie prin praful de cărbune, sudoarea explică frequența micozelor în special pitiriasis versicolor precum și alopecia precoce.

Agenții vătămători pentru mecanicii de locomotive sunt: oleul mineral, schimbările de temperatură, nevoia să stea în picioare, numeroasele traumatisme ale pielii mâinilor.

(Bruxelles medical)

Dr. R.

Suspendarea ziarului „Maghiar Szö"

Oradea, 17 August.

Ministerul de interne a trimis o telegramă prefecturei județului nostru, prin care ordonă suspendarea ziarului Magyar Szo din Oradea.

Șeful serviciului de siguranță însoțit de mai mulți agenți, s'a prezentat la tipografia ziarului, comunicând ordinul ministerului și încheind la fața locului proces-verbal. Ziarul se afla sub tipar. Exemplarele tipărite au fost confiscate. Redactorul responsabil a protestat în procesul verbal împotriva suspendării.

Interzicerea apariției se datorește acțiunei îndreptate împotriva Statului român de către ziarul Magyar Szo, al cărui proprietar este Gustav Kövér, agitator irdentist și expulzat din țară pentru că se strecurase în mod fraudulos în registrul de cetățenie română.

Cărăuș împușcat de un motociclist necunoscut

Moreni, 18 August

Pe când cărăușul Ion Gheroșianu se întorcea dela Ploești cu căruța încărcată cu marfă, în dreptul șoselei care merge la Ariceștii, pe șoseaua națională Ploești-Târgoviște, s'a pomenit din urmă cu un motociclist venind în viteză mare. Tocmai când se ferea cu căruța, abătând pe dreapta șoselei, a fost împușcat de motociclist, care a dat apoi și mai mare viteză dispărând.

Cărăușul rănit a fost internat la spitalul plășii Filipești.

ESCROCHERIILE UNUI TÂNĂR GĂLĂȚEAN

— S'A DAT DREPT VICE-PREȘEDINTELE CAMEREI —

Galați, 17 August

In legătură cu escrocheriile săvârșite în prejudiciul mai multor negustori din localitate, cari au subscris diferite sume pentru ajutorarea sinistraților din cartierul „Galați Noi", poliția a aflat că escrocul e tânărul gălțean Ștefan Lăzărescu, din str. Mihail Eminescu 21.

Lăzărescu a plăsmuit mai multe scrisori ca din partea d-lui Pătrășcanu dela ad-ția financiară Covurlui, către fabricantul Mircea Săvescu și comerciantul Mauriciu Garfinchel din str. Traian, prin care le cerea să înmâneze aducătorului câteva sute de lei pentru sinistrați.

Fabricantul Miron Săvescu a anunțat circ. IV polițienească și d. comisar ajutor Bighiu a descoperit că autorul escrocheilor e Ștefan Lăzărescu.

Simțind că va fi arestat, Lăzărescu a scris câte o scrisoare d-lui Sebastian Eustațiu, locțiitorul șefului poliției judiciare și comisarului ajutor Bălan, cerându-le iertare pentru fapta săvârșită și rugându-i să nu-i facă nici o rușine întrucât promite că se va cuminți.

A doua zi Ștefan Lăzărescu a dispărut la Brăila și chemând la telefon chestura poliției Galați, s'a dat drept d. Virgil Grosu, vice președintele Adunării deputaților, și a cerut chestorului să nu aresteze pe tânărul Lăzărescu întrucât s'a pretat la excrocherii fiind împins de mizerie și dând tot odată garanții de corijare.

Chestura din Galați interesându-se mai târziu la Brăila a aflat — spre stupoarea generală — că d. Virgil Grosu lipsește de câtva săptămâni din Brăila și că acel care a vorbit la telefon nu era altul decât excrocul Lăzărescu.

Chestura locală a dat circulară cu semnalmentele escrocului, cerând tuturor polițiilor din țară să-l aresteze și să-l înainteze la Galați.

O nouă bandă de pirați terorizează portul Brăila

— Furtul de pe șlepul „C. S. D. 7003" —

Brăila, 17 August

In portul nostru și-a făcut apariția o nouă bandă de pirați, ce operează cu un curaj extraordinar, furând de pe vasele ancorate, parâme și lucruri de preț iar din cabinele marinarilor, bani, rufărie, etc.

Deși poliția portului se străduește să aresteze pe autori, până azi n'a putut face nimic în această direcție, ceeace dovedește că banda de pirați e bine organizată și are complici cari o informează la timp de ce ce se petrec.

O LOVITURA INDRASNEAȚA

In ciuda urmăritorilor, banda a dat în cursul nopții o lovitură pe bordul șlepului „C. S. D. 7003", sub pavilion cehoslovac, ancorat la punctul „băi".

Piralii au furat depe vas o parâmă de Manila, lungă de 140 metri de mare valoare.

In momentul când hoții voiau să dispară, au fost simțiți de un marinar ce rămăsese pe șlep, anume Adam Mladovisch, care voind să dea alarma, unul din piralii s'a năpustit asupra lui și cu ajutorul complicilor săi l-au inculat într'o cabină, după care au dispărut cu o lotcă.

CERCETARILE AUTORITAȚILOR

Cârmaciul șlepului, venind spre ziuă pe bord și intrigat că nu găsește la post pe marinarul Mladovisch, s'a dus în cabina lui și a eliberat pe prizonier.

Căpitanul vasului, Iulius Molnar, s'a prezentat la căpitănia și poliția portului, reclamând cazul.

D. Victor Mihăescu, polițaiul portului, făcând cercetări, a reușit să capete câteva informații prețioase, cari vor duce la identificarea și arestarea bandei de pirați.

În jurul contrabandelor de valute dela Cernăuți

PUNEREA IN LIBERTATE PE CAUȚIUNE A UNORA DIN CEI ARESTAȚI

Cernăuți, 17 August

Am relatat la timp și în mod amănunțit împrejurările în cari organele chesturii de poliție au descoperit o mare contrabandă de valute, ce se intenționa a se face pe la punctul de frontieră Grigore Ghica-Vodă.

Cu acel prilej, au fost arestați d-nii dr. Siegmund Gottlieb și Rubin Selter, asupra cărora s'a găsit o mare sumă de bani în valute străine: dolari, franci elvețieni și franci francezi. După terminarea cercetărilor, cei vinovați au fost predați parchetului. Tribunalul a confirmat mandatele de arestare.

Cercetările cabinetului de instrucție fiind în prezent terminate, Camera de punere sub acuzare a admis punerea în libertate a d-lor dr. Siegmund Gottlieb și Rubin Selter. Primul a fost pus în libertate pe o cauțiune de 25.000 lei, iar celălalt pe o cauțiune de 45.000 lei.

ȘI FALSIFICATORI DE DOLARI

Tot în fata Camerei de punere sub acuzare s'a judecat și chestiunea celor arestați în cunoscuta afacere a falsificărilor de dolari.

După cum se știe descoperirile făcute în această chestiune au produs multă vâlvă. Banda avea ramificații atât în orașele bucovinene cât și în unele orașe din Ardeal, ca de pildă Timișoara și Oradea-Mare. Dolarii fuseseră falsificați la Budapesta și apoi aduși în țara noastră, pentru a fi plasați aci și în Polonia.

Instanța judiciară a hotărît mentinerea arestării lui Dawid Dickmann, principalul conducător al bandei. Ceilalți membri ai bandei, între cari frații Kranz și Dawid Rosner, precum și alții, au fost puși în libertate pe diferite cauțiuni materiale.

Procesul va veni spre judecare la toamnă.

Grav accident la Cernăuți

— UN OFIȚER RANIT —

Cernăuți, 17 Aug.

In strada Română, colț cu strada Mărășești, s'a întâmplat eri după amiază un grav accident.

Locotenentul Cușniriuc, din regimentul 17 obuzlere, se ducea călare spre cazarmă. In colțul străzii Române cu strada Mărășești, calul a lunecat, din care cauză s'a speriat și a început să sară în două picioare. Ofițerul, deși excelent călăreț, a fost aruncat de pe cal și a căzut cu capul de marginea trotuarului.

Lovitura a fost atât de gravă, încât victima și-a pierdut cunoștința. Trecătorii au ridicat pe rănit și l-au transportat la prima farmacie. După puțin timp, a sosit acolo o ambulanță a Salvării, care l-a transportat la spitalul Central. Aci, victima a fost supusă imediat unei operații, făcute de d. dr. primar Vrânceanu.

Starea ofițerului este foarte gravă. Datorită însă îngrijirilor medicale ce i se dau, sunt speranțe că va scăpa cu viață.

Sute de cazuri de tuse convulsivă la Covurlui

S'AU INREGISTRAT ȘI CAZURI MORTALE

Galați, 17 August

După rapoartele primite de serviciul sanitar al județului Covurlui, tusea convulsivă continuă să facă ravagii și s'au înregistrat sute de cazuri printre cari, unele mortale.

In comuna Tulucești, câțiva kilometri depărtare de Galați, s'au ivit 116 cazuri; în comuna Scânteești sunt 76 cazuri, dintre cari 1 mortal; în comuna Cudalbi sunt 18 cazuri, dintre cari 1 mortal; în com. Vânători 28 cazuri, dintre cari 3 noui; în Tg. Berești s'au ivit 7 cazuri noui; în com. Tuțcani s'au declarat 3 cazuri noui; în com. Frumușița 20 cazuri; în com. Folteștii 8 cazuri; în com. Mestecani 38 cazuri; în com. Măcișeni 21 cazuri; în comuna Costache Negri 10 cazuri.

In comuna Cavadinești s'a ivit un caz de tifos exantematic, iar în com. Scânteești două cazuri de anghină difterică.

Câteva cazuri s'au ivit în comunele Fârțănești, Slobozia, Conache și Scânteești.

Serviciul sanitar al județului a luat măsuri de combatere.

Vizitați negreșit
RESTAURANTUL
La pârâul rece
lângă PREDEAL, proprietar Popa, minunată poziție naturală, bucătărie excelentă. Păstrăvi la orice oră. VINURI NATURALE, BERE

CONTRA BĂTĂTURILOR
PEDOL

Docior SERGIESCU
Urinare – Sifilis – Piele
Moșilor 69 Lângă Bulev. Domniței
Consult. 8-9, 12-1 și 5-8 Tel. 994

BLENORAGIA
PROSTATA ovarite blen. VINDECA
Dr. TULIU BLANC Consult 9-12, 2-8
Str. Popa Tatu No. 6 lângă Cișmigiu
Gratuit pentru săraci dela 5—6 p. m.

BOLNAVI, citiți astăzi acest anunț mărit de 40 ori mica publicitate coloane „Universul" lămuririea vindecărilor-minuni, cu scânteia cărții - lei 120 - geniului vindecător Kuhne, sanatoriului kuhnist-medical primește bolnavii interni, externi, consultații, provincia prospect gratis București, str. Principatele Unite 30. 749

La cabinetul medical „SALVATOR", vechii specialiști din 1900 vindecă radical și fără durere
BLENORAGIA
CRONICA, prostatite, metrite, ovarite, prin curenți electrici de diatermie (Dr. Roucayrol)
Electroliza pen ru sfinturile
Boale de Piele și Sifilis
Controlul diagnosticului prin
ANALIZA SANGELUI
Reacțiile wassermann, Hecht, Meinl
ULTRAMICROSCOPIE
p. cunoașterea șancrului sifilitic
Cons. 11—1 și 6—9, tel. 333/81
9. PASAGIUL ROMAN. 9
Aproape Palatul Regal București
Intrare discretă

Întrunirea funcționarilor ceferiști la Buzău

Buzău, 16 Aug.

Zilele trecute, în orașul nostru, a fost o întrunire a funcționarilor ceferiști din inspecțiile I și II mișcare Galați și București la care au participat și funcționari publici. Intrunirea a fost la sediul societății „Steața" și a avut de scop înființarea unei societăți de ajutor reciproc, cu reședința în Buzău și cu filiale în toată țara.

D. Gheorghe Popescu, arată situația în care se găsesc funcționari publici, a căror lefuri scăzute până la maximum prin curba de sacrificii, nu le ajung decât numai pentru strictul necesar. Pentru sprijinul lor s'a preconizat înființarea unei societăți, care poate acorda în schimbul unei mici cotizații, ajutor pentru nașteri, căsătorii, infirmitate, moarte și eventual chiar de boală și școală.

După ce d-sa schițează planul de organizare a societății, ce va avea ca membri funcționari din toate instituțiile statului, face un călduros apel către slujbași pentru a se acorda un cât mai larg concurs acestei idei.

D. Ștefan Crăciun, vice-președintele asociației „Steția" filiala la Buzău, elogiază munca depusă de inițiatori și arată folosele pe cari funcționarul public și ceferist le va avea dela această societate de ajutor reciproc.

După ce au mai vorbit d-nii: Nicolae Popescu, Mușat Nicolae, Georgescu-Obrejița și Isac Samoil, s'a procedat la alegerea consiliului de administrație al societății de ajutor reciproc „Sfinții Petru și Pavel". Au fost aleși: Gh. Popescu, presedinte; C. Șerbănescu și I. Samoil, vice-presedinți; N. Popescu și B. Cârlig, secretari; N. Ștefănescu, casier; Al. Busuioc, N. Pantazescu și Gh. Pătură, cenzori; Gh. Vlăsceanu, Ion Ionescu și Const. Georgescu, cenzori supleanți; Ștef. Crăciun, C. Răducanu, A. Ionescu, N. Mușat, C. Vasilescu, I. Roșu, Al. Popescu, M. Tudor, D. Teușanu, I. Jivu, C. Manea, N. Constantinescu, A. Moldoveanu, S. Pandele, S. I. Iordache, D. Gheorghe, T. Alexandru, F. Petre, Bogzoiu Teodor, C. Mărculescu, Melinte N., Ion Munteanu, Panciu Gh., M. Iordache, M. Constantin, M. Vasile, N. Fundulea, I. Ioniță, Nicolescu I., I. Chirvase și N. Dumitru, membri în consiliu.

S'a admis modificarea unor articole din statut, după care este votat.

Niță Pitpalac și „familia" la Balcic

Joia viitoare celebrul călător Niță Pitpalac începe să povestească în organul său oficial — VESELIA — scurta sa vizită la Balcic. Mucalitul român va arăta pas cu pas ce a văzut și ce a simțit pe coasta de Argint. Niță a luat cu el, pe lângă sgâmboi, și pe Sița, socotind că și ea e din coastă...

O comparație la fața locului între cele două coaste s'a impus.

Notele ce vor apare și cari sunt dictate de eminentul călător conțopistului său COSTACHE GLUMICI, vor fi insoțite de instantanee datorite vechiului său admirator GILLY.

* * *

Peripețiile trăznite ale familiei Pitpalac obligând administrația VESELIEI să tragă un număr indoit de foi, depozitarii de ziare sunt rugați să indice la UNIVERSUL cuantumul de exemplare de cari au nevoe.

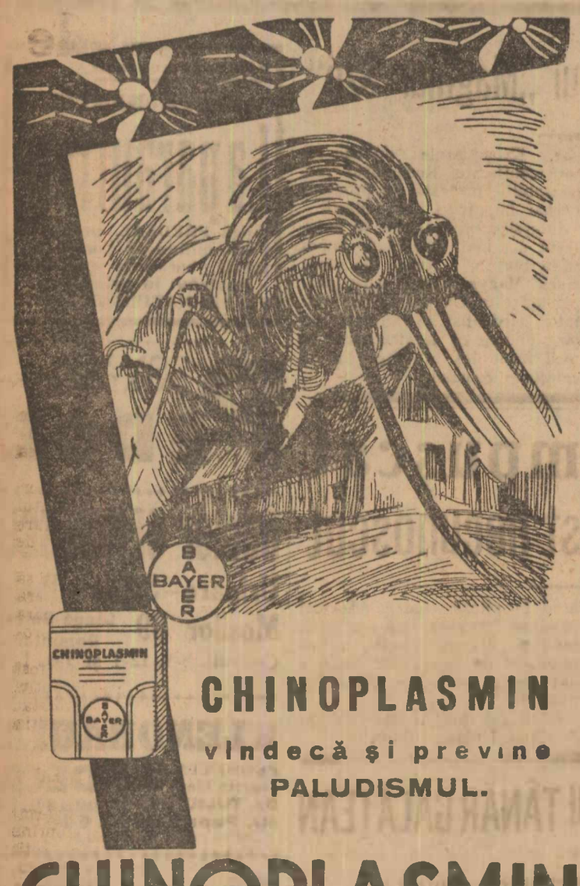

CHINOPLASMIN

vindecă și previne

PALUDISMUL.

CHINOPLASMIN

Doctor H. MARTIN

asistent colaborator al Instit. Psiho-Fisic (Paris)

Vindecă: (IMPOTENȚA

PSIHONEVROSELE: NEURASTENIA, FOBIA (frica), Timiditatea, Histeria, Melancolia (gânduri negre) Nevroza inimei și a Stomacului: palpitație, sughiț, noduri, vărsături, aerofagie). Nevralgie, migrenă, paralisie, reumatism, tremurături, insomnie. Reeducația copiilor impulsivi, viciosi, Ticuri, gângăvala. Incontinența urinei (enurnia). Neuro-Sifilis, Hipnotism autosugestie. Inaltă frecvență (fulguração). Diatermie). Str. Câmpineanu 4. Tel. 374-91 consult: 8-11—2-7. deasupra berăriei Gambrinus.

Citiți „VESELIA"

PRIMARIA ORAȘULUI URZICENI, JUD. IALOMIȚA

PUBLICAȚIUNE

Se aduce la cunoștința generală, că în ziua de 6 Septembrie 1933 se va ține în localul acestei Primării, licitație publică pentru procurarea unui Motor de 70-75 H.P. necesar Uzinei Electrice a acestui oraș.

Licitația se va ține, în conformitate cu Art. 88-110 din Legea Contabilității Publice, Regulamentul O. C. L. și normele publicate în Monitorul Oficial No. 127 din 1931.

Persoanele care vor lua parte la licitație, vor depune pe lângă oferte și o garanție de 6% din valoarea oferită, iar ofertele se vor face, numai în conformitate cu caietul de sarcini, care poate fi văzut în fiecare zi, între orele 8-13, în localul Primăriei.

Primar, Al. Theoharie

Secretar, Pantelifon M. Zarafu 6

Un dezertor hoț condamnat la 11 ani și jumătate închisoare

Cluj, 17 August

Azi înainte de amiază, s'a desbătut în fața secției I-a a tribunalului din Cluj procesul dezertorului Valentin Egri și al complicelui său Pavel Katona, acuzați de furt prin spargere.

Valentin Egri fiind soldat în compania de căi ferate din Cluj, într'o seară a intrat prin spargere, în magazia companiei furând mai multe lucruri, un revolver și cartușe.

După săvârșirea spargerei, l-a luat pe Pavel Katona un vechiu client al poliției și au plecat împreună cu un autotaxi în spre Oradea, cu intențiunea de a trece granița. In dreptul comunei Ciucea li s'a terminat benzina și neavând nici bani, n'au mai putut continua drumul.

Atunci Egri amenințând cu moartea pe șoferul mașinii, i-a luat hainele și s'a îmbrăcat cu ele, dându-i-le lui pe cele militare, și a plecat apoi la Oradea împreună cu Katona. Aici ei au săvârșit o spargere la un mare fabricant, furând dintr'o casă de bani suma de 300.000 lei.

Șoferul reintorcându-se la Cluj, îmbrăcat cu hainele militare ale lui Egri, s'a prezentat la poliție, aducând cazul la cunoștința autorităților.

Făcându-se cercetări poliția, a arestat pe Egri și l-a predat consiliului de război spre a-l judeca. Consiliul de război din Cluj, l-a condamnat pentru dezertare, și pentru introducere prin spargere în magazia de muniții, a companiei de căi ferate la 9 ani închisoare, iar tribunalul l-a judecat acum pentru furturile săvârșite la Oradea și Cluj, condamnându-l la 2 ani și jumătate închisoare, iar pe Pavel Katona la șease luni închisoare pentru complicitate.

Deschiderea cursurilor agricole pentru învățători la Academia de agricultură din Cluj

Cluj, 17 August

In ziua de 16 August s'a deschis la Academia Agricolă din Cluj, cel de-al doilea curs agricol, organizat de Camera de agricultură din localitate, la care participă un număr de 22 de învățători din orașul nostru și din comunele județului Cluj.

Cursul a fost deschis de d. dr. Simion Nemeș, președintele Camerei de agricultură din Cluj, care a arătat rostul și importanța acestor cursuri, organizate pentru a instrui pe învățători, instructorii firești ai populației rurale, în diferitele domenii ale agriculturii.

Aduce apoi mulțumiri dectoratului Aacdemiei de agricultură din Cluj, care, înțelegând însemnătatea pe care o au aceste cursuri, a dat cel mai larg concurs pentru organizarea lor. Prin colaborarea corpului didactic și prin găzduirea învățătorilor în căminul studenților, Academia a făcut posibilă ținerea cursurilor în condițiuni favorabile.

A rugat pe învățătorii participanți să urmărească cu atenție lecțiile practice și teoretice, să poată trage foloase pentru ei și pentru populația în mijlocul căreia trăiesc.

D. prorector al Academiei, d. prof. dr. I. Dobrescu, luând cuvântul, a spus că Academia a acceptat cu bucurie colaborarea cu Camera de agricultură, pentru că plugărimea are nevoe de luminători bine pregătiți.

Posibilitățile pentru însușirea cunoștințelor tehnice de cursisti, Academia de agricultruă le dă prin profesori și asistenți, cari au acceptat ținerea lecțiilor la ferma și laboratoarele Academiei.

Directorul Academiei, d. prof. I. Otoiu, și-a exprimat bucuria că aceste cursuri, introduse anul trecut, se țin și anul acesta, pentrucă locuitorii acestui județ, cari se ocupă cu agricultura, au nevoie de mai multe îndrumări, din cauză că sub dominația trecută nu și-au putut însuși cunoștințele necesare în ce privește agricultura.

Cursurile teoretice și practice constau din următoarele materii: Lăptărie, nutrirea vitelor; Apicultura practică; Pomicultura, tratând conducerea și înființarea pepinierelor și tratamentul pomilor; Agricultura; Plante medicinale și melifere. Lecțile vor fi ținute de d-nii prof. I. Otoiu, dr. Gh. Miron, și d-nii asistenți dr. A. Vasiliu, ing. agr. A. Șuigea și A. Patlog.

Cursurile vor fi ținute în fiecare zi, dimineața, dela 8—12 și după amiază, dela 4—7.

Cursurile se închid la 31 August a. c. prin examinarea participanților de o comisie.

Trebue înregistrată activitatea demnă de toată lauda a Camerei de agricultură din Cluj, în organizarea acestor cursuri practice de mare folos.

Ore de educație fizică și lucru manual pentru suplinire la liceele militare

La liceul militar *D. A. Sturdza* din Craiova sunt vacante pentru suplinire, pe anul școlar 1933—1934, o catedră de educație fizică și 8 ore de lucru manual.

Cererile candidaților, cari îndeplinesc condițiile legii învățământului secundar, împreună cu actele necesare, se vor primi la ministerul apărării naționale, direcția liceelor militare, str. Brezoianu, București, până la 28 August.

Conflict de muncă între lucrătorii și patronii ospătari din T.-Severin

— Cazul a fost deferit comisiei de arbitraj —

T.-Severin, 17 Aug.

Sindicatul lucrătorilor ospătari din localitate, a sesizat inspectoratul muncii din Craiova de dorința de a încheia contracte colective de muncă între lucrătorii și patronii ospătari.

Inspectoratul a fixat data tratativelor. O parte din patroni au căzut de acord, acceptând condițiunile lucrătorilor și consimțind la încheerea de contracte de muncă, altă parte însă n'a consimțit. Intru cât majoritatea patronalior au lipsit, dovedind prin aceasta că nu sunt de acord, delegatul inspectoratului muncii, d. Ciorboreanu a deferit cazul comisiei de arbitraj de pe lângă tribunalul Mehedinți.

CE AU CERUT LUCRATORII OSPATARI

Lucrătorii ospătari, prin contractul de muncă și-au formulat următoarele pretențiuni: 1) opt ore de muncă pentru toți lucrătorii, de toate categoriile.

2) Pentru cei dela restaurante salariu de 300 lei lunar, 10% remiza la nota de plată a clientului și hrana în natură.

3) Pentru cei dela cafenele, cofetării, varieteuri, 400 lei lunar salariu, remiza de 10%, iar pentru picoli hrana zilnică.

4) Pentru banchete și serate, în localuri închise și grădini se va plăti în plus câte 60 lei și 10% asupra costului tacâmului sau consumației.

Rămâne să rezolve acest conflict comisiunea de arbitraj.

Bandă de spărgători înaintea juraților din Covurlui

— Isprăvile săvârșite de sp ărgători.—Amestecul unui bijutier.—Decizia Camerei de punere sub acuzare —

Galați, 17 August

Cititorii își amintesc de faimoasele isprăvi ale bandei de spărgători compusă din „misitul de case" Moritz Iancovici, bătrânul Iosif Avram și alți cunoscuți clienți ai penitenciarelor și care multă vreme a terorizat populația Galaților și a dat de lucru poliției criminale. Banda și-a asociat ca membru pe bijutierul Lazăr Schwartz, care a stat închis și la Văcărești pentru că cumpărase bibliante furate dela bijutierul Stratulat din București.

Odată cu arestarea membrilor bandei, a fost sesizat judecătorul de instrucție, care a desăvârșit cercetările și apoi Camera de punere sub acuzare a dat decizia prin care toți membrii bandei sunt trimiși înaintea juraților de Covurlui pentru furturi și spargeri săvârșite în bandă.

Raportul d-lui procuror general conține pasagii interesante cu privire la isprăvile bandei „misitului de case" Moritz Iancovici și de aceia îl publicăm în extenso.

RAPORTUL D-LUI PROCUROR GENERAL

Iosef Avram zis Moritz Zilberman, zis Elner Zilberman, zis Moritz Elner, zis Feder Federman, zis Moritz Abramoviti, zis Fedu Federman, zis Ticu Spanioiu, de 68 ani, originar din Craiova, domiciliat în Roman, un bătrân, care mai toată viața lui s'a ocupat de furturi prin spargeri și chei potrivite, condamnat de patru ori, în total 11 ani închisoare, de meserie „hoț", vine la Galați, locuind câteva zile la Herman Ornstein, din str. Col. Boyle nr. 14, dându-se drept negustor de mături. De aci se mută la Moritz Iancovici, cu care se cunoscuse mai de mult în închisoare și asociindu-se cu el, cu soția lui Dora Iancovici, cu Spiru Pastramagiu, un alt cunoscut infractor, cu Ion Visan zis Ciobotaru și bijutierul Lazăr Schvartz, începe o serie de furturi în acest oraș, cari prin îndrăsneala cu cari erau comise și misterul ce-l știau să-l lase autorii în urma lor, neputându-se da, cu toate cercetările poliției, peste nici un indiciu care să ducă la descoperirea lor, ajunseră să constituie o adevărată teroare pentru populația orașului și numai o împrejurare fericită pentru public — și nenorocoasă pentru ei, — face ca banda de spărgători de sub conducerea lui Iosif Avram, să fie prinsă.

Iosif Avram se introduce în casa lui Gabis Keberchian, din str. Belvedere nr. 8, în lipsa acestuia, deschizând prima ușă cu ajutorul unui speraclu. Întâmplarea face ca servitoarea care era în dormitor și aranja paturile, să audă sgomotul la ușă și ducându-se să vadă ce este, a dat cu ochii de Iosif Avram. Servitoarea a început să strige ajutor. Iosif Avram, fuge, dar elevul Dănilă Petru, care e vecin și auzise strigătele servitoarei, se ia după el și cu ajutorul unui trecător, îl prind.

Făcându-i-se pe loc o percheziție, se găsește asupra lui o rangă de fier, un briciu și o lampă electrică, trei pas-partouri. La poliție, s'a mai găsit încă un pas-partout.

Prins astfel asupra faptului, Iosef Avram recunoaște că a voit să prade locuința lui Keberchian, declarând din primele momente asociația ce a avut cu Moritz Iancovici, a cărui activitate de spărgător îl era de ajuns de cunoscută și care, când a venit la Galați, l-a invitat să se mute la el, ceeace a și făcut și că a săvârșit furturi la: Stefan Andreescu, str. Isvor, de unde a furat dolari, lire turcești și câteva mii de lei; la Cristu Stoicovici, str. Cantemir 1, de unde s'a furat 4000 lei; dela Netty Wolf, str. Română 45, de unde s'a furat lenjerie, haine și bani.

MISITUL MATRIMONIAL VANZATOR DE „PONTURI"

Iosif Avram deschizând ușa cu un passe partout, s'a introdus la locuința Rașelei Saimess, din str. Lăpușneanu și dintr'un sifonier a luat un medalion de aur și 3000 lei, ce erau puși între lenjuri. *Această lovitură, s'a putut da, datorită meseriei de curtaj matrimonial, mască sub care Moritz Iancovici, care vizitase diferite locuințe, se interesa de eventuala dotă ce văduvele o posedau, propunându-le câte o partidă bună și în posesia acestor informațiuni, vinelea „pontul" — în limbajul tâlharilor se înțelegea o afacere bună de unde se putea da cu succes lovitura, fără riscuri.*

Intr'adevăr, Rașela Saimess, întâlnindu-se într'o zi cu acuzatul Moritz Iancovici, acesta i-a propus un bătat bun în vederea căsătoriei și văduva acceptând acesta a întrebat ce dotă are și i s'a răspuns că o soră a sa din America îi va trimite 100.000 lei. La un an, casa Rașelei Saimess este jefuită, după cum s'a arătat mai sus, însă după ce s'a răscolit toată lenjeria, care a fost aruncată pe jos, n'am găsit decât medalionul și 3000 lei, ce s'au găsit între lenjuri, căci acuzatul I. Avram era informat de Moritz Iancovici, că această văduvă avea în casă 100.000 lei.

ERA LA SINAGOGA ȘI I S'A SPART CASA

Tot Iosif Avram, în timpul sărbătorilor evreești, pândind când Aneta Oppen, din strada Principesa Maria a plecat la sinagogă, a intrat în casă, a luat din sertarul unui bufet, o cutiuță cu bijuterii în care se aflau o pereche de cercei de platină, cu brilliante mari, un inel marquise, un pandantiv cu lănțișor de argint cu niște rozete lucrate în platină și un inel cu niște pietre mai mici, lucruri pe cari Moritz Iancovici le-a dus la bijutierul Lazăr Schwartz — a cărui meserie de tăinuitor s'a mai dovedit și cu ocaziunea bijuteriilor furate dela Stratulat și găsite la dânsul — și care a cumpărat cu 5000 lei pandantiful cu rosete și o pereche de cercei; inelul marquise a fost găsit la locuința lui Moritz Iancovici, fiind ascuns în coșul sobei casei sale, iar când a fost arestat, soția lui Dora Iancovici, a luat inelul și l-a ascuns sub o piatră de lângă gardul bisericei „Buna Vestire".

Lazăr Schvartz, după ce a cumpărat bijuteriile furate, le-a demontat și apoi a început să le vândă spre a nu putea fi descoperite.

BANDA TRIMISA LA CURTEA CU JURI

Banda lui Iosif Avram a mai încercat să spargă locuința d-lui avocat Petrescu-Dâmbovița, str. Dr. Carnabel, lui Dumitru Brânceanu, Iți Schapira, Marcu Zilber, etc.

Camera de punere sub acuzare, în baza raportului d-lui procuror general, a trimis înaintea juraților de Covurlui pe Iosif Avram, Moritz Iancovici, Spiru Pastramagiu, Ion Vișan, bijutierul Lazăr Schvartz și Dora Iancovici pentru faptele descrise mai sus.

Procesul bandei se va judeca în sesiunea de iarnă a Curții cu juri.

Muzica românească în America

Compatrioata noastră, pianista Elisabeta Cotruș, a făcut în cursul lunii Iulie un turneu muzical în Statele-Unite.

In ziua de 15 Iulie a dat un recital la Radio-Colombia din New-York, difuzat în Statele-Unite și Canada.

După acest prim recital, d-sa a fost angajată pentru alt recital de muzică românească, ce s'a dat la același post în ziua de 28 Iulie, precedat de o scurtă conferință despre muzica românească ținută de directorul muzical al susnumitului post, d. Simek.

La 24 Iulie, d-na Cotruș a dat un recital la Radio Cleveland, iar în 25 Iulie a concertat în sala societății „Carpatina", în fața unui numeros public alcătuit din români și americani.

Arestarea unui vestit hoț la T.-Severin

T.-Severin, 17 Aug.

D. Mihail Bălțăneanu, șeful poliției locale, fiind informat că Petre Milișovici din localitate, autor a mai multe furturi, intenționează să dea o lovitură la magazinul Ioniță Popescu din piața Radu Negru, a însărcinat pe d. Anghel șeful detașamentului de gardieni publici, ca în seara și la ora precisă, eri noapte la ora 11½, să pună în urmărire pe hoț.

El a fost prins chiar în prăvălie în momentul când deschisese cassa de bani cu chei potrivite.

A fost arestat și transportat la poliție care cu actele dresate, l'a înaintat parchetului.

Economice-Financiare

SCHIMBUL

pe ziua de 18 August

BURSA OFICIALA DE DEVIZE

	Oferite	Cerute	Incheiate
Paris	6.59	6.58½	—
Londra	565	554	—
New-York	131.	122.	—
Bruxelles	23,55	23,40	—
Roma	8,88	8,75	—
Zürich	32,60	32,40	—
Praga	—	—	—
Viena	—	—	—
Berlin	40,75	39,75	—
Budapesta	—	—	—
Amsterdam	68,20	67,70	—

PETROLIFERELE ROMANE LA PARIS

17 August

Astra Română	79
Steaua Română	56
Concordia	55,50
Redevența necotată	
Petrol.Block necotat	

DEVIZE STRAINE (Deschiderea)

	Zürich	Paris	Londra
București	3,08	—	560
Berlin	123,35	—	13,84½
Amsterd.	209,15	1030,50	8,17¾
New York	3,81	18,65	4,38,2
Londra	17,08½	84,25	—
Paris	20,29	—	84,28
Milano	27,22	134,25	62.71
Budapesta	—	—	25,75
Praga	15,34	—	111,25
Belgrad	7.00	—	242,50
Varșovia	57,85	—	—
Grecia	—	—	—
Viena	72,88½	—	30
Bruxelles	—	356,25	25,64,½
Zürich	—	492,75	17,09¾
Spania	—	—	39,47

VALUTE EFECTIVE

Fran. francez	6,55—6,80
» elvețian	32,50—33
Lira sterlină	555—575
Lira italiană	8,75—9.00
Dolarul	120—135
Belgia	23.50—24
Florini olandezi	66—68
Cor. cehoslov.	4.95—5.00
Schiling austr.	20—22
Pengö	23—24
Reichsmark	38,50—45
Dinarul	2—2.20
Leva	1—1,10
Zlotul	18,50—19,10
Lira otomană	78—50
Drahme	1—1,08

BURSA

București, 18 August

TARGUL OFICIAL
(Dela 11—12 dim.)

TARGUL LIBER

Impr. 33 1/4; Unirii 37 ½; Urb. Buc. 5% 31; 30 ½; Urb. Buc. 10% 50 ½; Com. Buc. 3½% 38; Urb. Iași 5% 26 3/4; Cr. ind. 374; Astra Rom. 650—55; Reșița 242-40—42; S. T. B. 1055; I. R. D. P. 45; B-ca Română 200; B-ca Agr. 20; Steaua Rom. 372; Petrol Bloc 63; 65; Mica 775; 765.

RENTE ANTEBELICE

Rentă 4% originală	32—34
Rentă 4% duplicat	30—31
Rentă 4½% originală	40—45
Rentă 4½% duplicat	30—35
Rentă 5% originală	40—45
Rentă 5% duplicat	30—35

RENTE POSTBELICE

Rentă 4% Unif. Berlin	112—118
Rentă 4½% Unif. Berlin	240—250
Rentă 4% Unif. Paris	240—250
Rentă 5% Unif. Paris	280—300
Rentă 5% 1916 Naț.	42—42½
Rentă 3% 1919 Unirii	33—36
Rentă 5% 1920 Refac.	35—36
Rentă 5% 1922 Impr.	33¼—33½
Rentă 7% 1929 Stab. ex. cup.	36—36¼
Rentă 7½% 1931 Desv.	39 5/8—40

SCRISURI FUNCIARE

Urbane Buc. 5%	32—32¼
Urbane Buc. 10%	30.¾—30½
Urbane Iași 5%	26—26½
Urbane Iași 10%	38—38¼
Scrisuri Rurale 4%	25—27
Scrisuri Rurale 5%	24 3/4—25 3/4
Scrisuri Rurale 10%	58—59

OBLIGAȚIUNI

Județene 4½%	35—36
Județene 5%	35—35¼
Locuințe eftine 5%	48—50
Comunale Buc. 4%	29—31
Comunale Buc. 5%	33—35
Casa Rurală 5%	26—27
Casa Rurală 10%	50—52

BANCI

Banca Națională cup. perf	4625
Banca Românească vechi	195
Banca Românească pui	180
Banca de Credit Român	220
Banca de scont a României	25
Bank of Roumania Ld.	750
Banca comerțului Craiova	110
Banca Albina din Sibiu	90
Banca Comerc. Română	185
Banca Comer. Ital. și Rom.	250
Banca Viticolă	15
Banca Cerealiștilor	220
Banca Agricolă	18
Banca Sindic. Ilfov	80
Banca Minelor	15

PETROLIFERE

Astra Română	655
Steaua Română	375
Speranța restituite	150
Petrol Blok	62
Petrol Românesc	60
Concordia ex. cup.	390
Credit Minier	250
I. r. d. p.	47
Redevența	90
Petrol Govora	76
Română-Belgiană de Petrol	110
Generala Petroliferă	25
Petrolul București	125

SOCIETAȚI DE ASIGURARE

Dacia-România ex. cup.	2200
Generala	1200
Națională	250
Agricola-Fonciera	275
Franco-Română	700
Steaua României	950
Asigurarea Românească	250

NAVIGAȚIE

Română de Navigație	290
Dunărea	150
S. R. D.	320

DIFERITE SOCIETAȚI

Credit industrial ex. cup.	565
Clădirea Român. cup.	295
Mica ex. cup.	775
Cartea Român. ex. cup.	170
Letea ex. cup.	370
Reșița	245
Soc. Tramv. Buc. ex. cup.	1050
Construcția Modernă	50
Creditul tehnic	25
Morile Hoteluri	100
Casa Rurală	110
Credit Carbonifer	160
Carpatina	220
Govora-Călimănești	125
Locuințe Eftine ex. cup.	146

Repartiția cărbunelui pentru căile ferate

D. Eduard Mirto, ministru lucrărilor publice și al comunicațiilor, a supus consiliului de miniștri, în ultima sa ședință — și consiliul a aprobat — următorul tablou de repartiție a cărbunilor necesari căilor ferate între minele furnizoare:

Petroșani: 630.000 tone, cu 895 lei tona. Puterea de vaporizare: 3.

Lonea: 65.000 t. cu 643 lei t. p. v.: 5,2.

Sălătruc: 10.000 t. cu 562 lei t. p. v.: 4,2.

Anina: 40.000 t. cu 830 lei t. p. v.: 6.

Creditul Carbonifer: 180.000 t. cu 696 lei t. p. v.: 5,2.

Surduc: 20.000 t. cu 656 lei t. p. v.: 4,9.

Sorecani: 30.000 t. cu 656 lei t. p. v.: 4,8.

Codlea: 50.000 t. cu 670 lei t. p. v.: 5.

Cozla: 10.000 t. cu 670 lei t. p. v.: 5.

Lapoș: 30.000 t. cu 603 lei t. p. v.: 4,5.

Doicești: 55.000 t. cu 260 lei t. p. v.: 2,5.

Schitu Golești: 110.000 t. cu 380 lei t. p. v.: 3,2.

Totalul cărbunilor ce vor fi furnizați căilor ferate anual de aceste mine se ridică la 1.230.000 t., în valoare de 916.545.000 lei.

Cota rezervată păcurei a fost fixată la 215.400 t., în valoare totală de 135.702.000 lei.

Puterea de vaporizare a păcurei e marcată 8,6, iar prețul pe tonă, 630 lei.

In motivarea care însoțește decizia consiliului de miniștri, se observă că prețul de azi al păcurei fiind cu totul neechilibrat și neținând-se cât timp va fi menținut, o sporire a proporției acestui combustibil necesar c. f. n'ar fi corespuns nevoilor țărei din punct de vedere al economiei generale; că problema industriei cărbunelui nu poate fi lăsată jocului liber economic. Statul fiind direct interesat, mai ales că rezervele de cărbuni și lignit ale țării sunt incomparabil mai mari decât cele de țiței.

Decizia consiliului arată și scara regresivă înregistrată de prețul cărbunelui dela 1927 incoace, loco-mină:

1927: 1782 lei.
1928: 1633 lei.
1929: 1345 lei
1930: 1236 lei.
1931: 1114 lei.
1932: 1014 lei.
Azi: 880 lei.

Prețurile de mai sus sunt calculate la notă, în cărbune Cardiff.

Față de prețurile din 1932, reducerea pe anul în curs și pe 1934 e de 13.2%, iar față de 1927, de 50.6%, adică subt jumătate.

Contractele vor fi încheiate pe câte 2 și 3 ani, după cererea fiecărei mine.

Cota apelor Dunării

PORTURILE	17 August	18 August
Baziaș	162	146
Drencova	149	136
Orșova	233	218
T.-Severin	254	237
Cetatea	248	232
Calafat	249	237
Bechet	247	236
Corabia	235	225
T.-Măgurele	221	213
Zimnicea	268	258
Giurgiu	277	270
Oltenița	267	262
Călărași	240	236
Cernavoda	259	255
Hârșova	300	299
Brăila	303	300
Galați	291	291
Tulcea	194	192
Smail	186	186
Chilia Nouă	107	105

Abonamente se fac la 1 și 16 ale fiecărei luni

Prețul abonamentului la ziarul UNIVERSUL este

Lei 750 pe un an
„ 380 pe 6 luni
„ 200 pe 3 luni
„ 80 pe 1 lună

INFORMAȚII

SAMBATA

✱ Cu prilejul festivităților dela Seghedin (Ungaria), organizate în ziua de 26 August c. pentru comemorarea reclădirii acestui oraș, a fost invitat și d. M. Șerban, subsecretar de stat al minorităților.

Această invitație e în legătură cu activitatea ce a desfășurat-o Mihail Șerban, fost președinte de tribunal, — tatăl subsecretarului de stat al minorităților din România — în vederea reclădirei și înfrumusețării orașului Seghedin.

✱ In vizita făcută în țară, profesorii englezi au fost primiți Duminică de d-na Alexandrina Cantacuzino la castelul Zamora dela Bușteni.

Oaspeții au rămas încântați de felul cum au fost primiți, manifestându-și admirația pentru frumoasa poziție a castelului.

✱ Uniunea subofițerilor pensionari (strada Gheorghe G. Cantacuzino nr. 4), anunță pe ajut. sublocotenenți pensionari din întreaga țară să trimită uniunii numărul de ani pentru care au fost pensionați, data exactă a pensionării, pensia de bază și scumpete primite la Decembrie 1931 și astăzi, aceasta pentru ca uniunea să-și dea seama de nedreptatea făcută de Casa de pensii și ca să poată lua măsuri în consecință.

AVIZ

Societatea Comunală a Tramvaielor București, aduce la cunoștință că în ziua de Vineri, 18 August, a. c., va da în exploatare linia de tramvaiu electric, construită pe Șos. Col. Mihail Ghica, cu punct terminus la strada Col. Pleșoianu.

Această linie va fi circulată de vagoanele purtând No. 19 cari își vor prelungi cursa pe porțiunea construită din nou, cu următorul itinerariu:

BARIERA DUDEȘTI — PIAȚA SF. GHEORGHE — B-d. BRATIANU — PIAȚA VICTORIEI — SOS. COL. MIHAIL GHICA — până la Str. COLONEL PLEȘOIANU.

Deși linia a fost prelungită, tarifele, pentru cursa mărită, rămân totuș aceleași ca pentru vechea linie.

DIRECȚIUNEA GENERALA 11

✱ Sindicatul proprietarilor din Carmen-Sylva convoacă pe membrii săi în adunare generală ordinară pentru ziua de Duminică 3 Septembrie ora 18 în salonul hotelului Moviță, din comuna Carmen-Sylva.

✱ Casa Autonomă a Monopolurilor Regatului României a introdus spre vânzare, deocamdată exclusiv în comunele rurale, o nouă țigaretă inferioară, fără carton, denumită „Plugar".

Prețul aceste țigarete este de 4 lei pușeta cu 12 țigarete, sau 1 leu trei țigarete.

Această țigaretă poate fi cerută dela toate debitele rurale, pentru vânzarea fabricatelor monopolizate.

Joi, 17 August, a avut loc căsătoria civilă a D-rei Liliana Delescu cu D-nul Constantin Stanimir, Inspector în Minist. Agriculturii.

Căsătoria religioasă se va oficia Duminică, 20 August, la moșia D-lui Nicu Iliescu Peret la Drăgănești Olt. 9

Mare DESFACERE

Bluze, rochii românești

Prețuri extrem reduse

D-na COSCO, str. General Lahovari 27. (Tramvai 16—17)

✱ D-nii: Iordache Filimon, administrator cl. II, la administrația de constatare mixtă Bârlad și M. Munteanu, șef de secție cl. I, la administrația de încasări și plăți Tutova, au fost trimiși în judecata comisiunii de disciplină, primul pentru efectuări de plăți neregulate și neglijență în serviciu, pe timpul cât a condus administrația financiară Tutova, iar al doilea, pentru completă neglijență.

✱ De două zile se află în Capitală căpitanul olandez Teo P. Osterhaus, membru al clubului W.A.W.E.C., asociație de studii prin călătorii în jurul lumii.

D. Osterhaus, care face ocolul lumii într'un atrăgător automobil alb, a vizitat până acum 55 de țări și vorbește 7 limbi. D-sa va rămâne câteva zile în Capitală, unde va ține o conferință.

✱ Distanța dintre depozitele de filme cinematografice, etc., și orice alte construcțiuni vecine, stabilită la 10 metri prin decizia ministerală dela 7 Martie 1933, a fost mărită, fixându-se pentru toate depozitele de celuloid, filme cinematografice, etc., conținând atari materiale până la 20.000 de kg., distanța minimă de 100 m. depărtare dintre asemeni depozite și orice construcțiuni vecine.

Pentru depozitele cari conțin atari materiale în cantitate de peste 2 vagoane, distanța se va fixa avându-se în vedere fiecare caz în parte.

Nu se va permite sub niciun motiv funcționarea la, sau pe lângă, cinematografe, a atari depozite, nici chiar mici, la asemeni întreprinderi neputându-se păstra decât filmele strict necesare unei singure reprezentațiuni.

✱ Ministerul Instrucțiunei a dat o decizie prin care hotărește menținerea școlii profesionale din Panciu ca extrabugetară pe anul 1933—1934.

✱ La gimnaziul de băeți din Sf. Gheorghe (Trei-Scaune) sunt locuri libere în clase și în internat.

✱ La gimnaziul de fete din Sf. Gheorghe (Trei-Scaune) sunt locuri libere în clase și în internat. Inscrierile au început.

✱ La școala politehnică din București se găsesc vacante următoarele posturi:

Conferința de technologia materialelor de aviație și construcția avionului, asistența la fizică, asistența la organe de mașini, asistența la exploatări miniere.

Candidații vor adresa cererile rectoratului însoțite de un memoriu arătând titlurile, lucrările și activitatea științifică pe baza căror solicită asistențele vacante.

Termenul depunerii cererilor este de două luni pentru conferință și de o lună pentru asistențe, dela data inserării prezentei în „Monitorul Oficial" (26 Iulie).

SCOLARE

✱ Inscrierile la școala de economie casnică și agricolă de fete din Filiași (Dolj) — singura de asemenea gen din Oltenia, — au început la 15 August a. c. și țin până la 20 Septembrie.

Se primesc ca interne fice de săteni, preoți și învățători. Cele cu curs primar în cl. I-a, iar cele cu curs complimentar pot intra direct în cl. II. Școala depinde de ministerul agriculturii.

✱ La liceul „Simeon Bărnuțiu" din Șimleul-Silvaniei (Sălaj), se primesc în internat 100 elevi.

Inscrierile se fac dela 25 August.

Pentru elevii externi taxa școlară este de 2020 lei, iar pentru interni taxa școlară plus cea de internat este de 8220 lei plus 300 kg. grâu.

Cursurile încep la 16 Septembrie. Corigențele se țin dela 1—3 Sept. Examenele particulare încep la 4 Sept. Examenul de admitere în cl. 5 începe la 7 Sept.

LA ȘCOALA NORMALA DE FETE EXTRABUGETARA DIN BUZAU se primesc inscrieri până la 1 Septembrie 1933, în toate clasele. Taxa anuală este de 9.000 lei anual. 6896

✱ Inscrierile pentru examenul de admitere în cl. I-a inferioară și cl. I-a superioară la școala superioară de arte și meserii din Craiova au început în ziua de 15 August și țin până la 7 Septembrie a. c.

✱ Societatea culturală *„Gospodăriile rurale"* anunță, că inscrierile pentru școala de gospodărie și industrie casnică din Cepari (Argeș), încep la 20 c. Se primesc eleve cu 4 clase primare. Programa după școalele similare ale statului cu ateliere de țesut, covoare, croitorie, rufărie, broderie, croșetărie și gospodărie.

Pentru orice informații a se adresa direcțiunii.

✱ La școala superioară de comerț din Satu Mare, sunt locuri vacante în toate clasele. Inscrierile au început la 1 August și se primesc la direcțiunea școalei până la 10 Sept. c.

Atât școala cât și internatul, vor funcționa începând cu anul școlar curent, în palatul lor propriu, terminat anul acesta și situat în cea mai frumoasă poziție a orașului. (Piața Latinității nr. 3).

✱ La școala de menaj din Chișinău str. Iașilor 9, școală de stat, s'au început inscrierile în toate clasele dela 1 August.

Elevele sunt admise fără examen; ele pot fi interne și externe.

✱ La gimnaziul de Stat pentru fete din Petroșeni, inscrierile și reinscrierile se vor face între 25—31 August. Examenele de corigență se vor ține în 1 și 2 Septembrie.

Cursurile încep la 15 Septembrie.

✱ D. Alexandru Ion, profesor titular, a fost delegat cu gerarea direcțiunii liceului de băieți din Caracal, în locul d-lui N. Ionescu, rechemat la catedră.

✱ D. dr. Reichstadt, a fost numit medic șef al Casei asigurărilor sociale din Pitești.

✱ La liceul *Dr. Ioan Meșotă* din Brașov se primesc elevi în toate clasele cursului superior.

Liceul are și internat, complet renovat și mărit.

Informațiuni și prospecte la cerere.

✱ Cursurile școalei de arte și meserii gr. II din Satu Mare se deschid la 1 Septembrie.

Locuri vacante, atât în internat cât și în școală, sunt pentru toate clasele I—VII).

Inscrieri se pot face până la 5 Septembrie.

✱ D-ra Elena V. Paraschivescu, secretara liceului de fete „Despina Doamna" din Ploești, a fost definitivată în postul ce ocupă.

✱ La liceul *„Radu Negru"* din Făgăraș, sunt locuri disponibile pentru toate clasele (cursul inferior cu clase paralele).

Inscrierile încep la 25 August.

✱ In școala de arte și meserii din Pitești se primesc 50 elevi în cl. I-a.

Cererile de inscriere se vor depune la cancelaria școalei până la 15 Septembrie, însoțite de: certificatul de absolvirea cursului primar, extractul de naștere și biletul de vaccină.

Școala are trei secțiuni (ateliere): tinichigerie-alămărie, tâmplărie de mobile cu sculptură în lemn și lăcătușeric-mecanică. Absolvenții școalei obțin titlul de maeștri.

In internatul școalei se primesc, contra plată, 30 elevi.

✱ D. V. Aramă a fost numit director al școalei primare de băieți n-rul 1 din Roman.

✱ Inscrierile la școala profesională de fete din Dumbrăveni Târnova Mică, încep la 15 August. Se primesc eleve în toate clasele, în clasa III se primesc și eleve cu cel puțin 2 clase secundare.

✱ La școala sanită „Regina Maria" (spitalul Col

Viaţa politică

Greşelile ministrului de finanţe

Ministrul de finanţe a convocat ascară presa spre a „face declaraţiuni" în chestiunea suspendării transferului plăţii cuponului în străinătate.

In locul oricăror explicaţii, care ar fi putut lămuri opinia publică, asupra posibilităţilor statului nostru de a acoperi cuponul celor două împrumuturi externe, chiar în „lei blocaţi", ministrul de finanţe a ţinut să se războiască pe o temă şi un ton de operetă cu concepţiile partidului naţional-liberal de sub preşedinţia d-lui Duca, în ce priveşte oportunitatea măsurii luate de guvern.

Cu acest prilej vistierniculu recunoaşte greşala de a fi întocmit un buget peste puterile contribuabilului român, fapt asupra căruia noi am atras de mult — încă din 1929 — atenţiunea ministrului de finanţe, că se merge spre dezastru, dacă nu se realizează un buget echilibrat, în funcţie de situaţia economică a ţării.

Rezultatele nefaste ale neprevederii ministrului de finanţe sunt suportate azi de o ţară întreagă, care nu poate — aşa cum cere ministrul de finanţe, chiar în declaraţiile sale — uita că tot răul de azi se datoreşte lipsei de pricepere în gospodăria finanţelor.

Dacă am ajuns în situaţia actuală de a nu putea face faţă angajamentelor statului român în străinătate, întreaga vină trebue atribuită ministrului de finanţe, care va trebui făcut răspunzător de toate aceste greşeli pornite dintr'o nesocotire a realităţilor.

Situaţia creată de conducerea ministrului de finanţe e prea grea ca să nu gândim unde putem merge şi ce este de făcut spre a potoli semeţia acestui trist personaj pornit spre noui greşeli.

Din pledoaria d-lui decan Radu Rosetti

Spre a pune şi mai mult în evidenţă importanţa declaraţiilor făcute de d. Rosetti în pledoaria finală din procesul Seletzki, le reproducem la loc de cinste spre a fi mai bine cunoscute:

„Să nu se întindă coarda prea mult.

„Ţinem să se ştie că avem fotografii de persoane sus puse, cari nu trebuiau să fie în anumite împrejurări. Avem conversaţii prinse la microfon şi dacă Seletzki va fi condamnat, în toate ziarele din lumea întreagă vom publica aceste fotografii şi în toate cinematografele din lume se vor reproduce conversaţiile acestea, ca să arătăm ce s'a înscenat pentru a se nenoroci acest om şi pentru a se intimida uzinele Skoda".

„De toate se va putea plânge d. Seletzki, de un singur lucru nu. D-sa a fost şi va fi apărat".

„Şi eu şi colegii mei, cari sunt pe aceste bănci, suntem hotărîţi să facem orice pentru descoperirea adevărului".

N. R. *Nu dorim decât ca d-sa şi colegii săi să se ţină de cuvânt. Este dator s'o facă faţă de client şi faţă de ţară care aşteaptă marile destăinuiri. Cu cât vor fi mai repede date la iveală grozavele documente, cu atât mai mult d-sa va contribui la absolvirea condamnatului şi la acţiunea de purificare.*

„Adevărul trebue descoperit", a spus d. decan. D. Rosetti e dator să-l descopere, fiindcă a spus că-l ştie.

Consfătuirea liberală de Joi

Joi dim. fruntaşii liberali aflători în Capitală au avut o consfătuire sub preşedinţia d-lui I. G. Duca.

Secretarul general al partidului liberal comunică următoarele despre această consfătuire:

„D. I. G. Duca, preşedintele partidului liberal, sosind eri, Joi 17 August în Bucureşti, a avut în cursul zilei întrevederi şi consfătuiri cu d-nii: Const. I. C. Brătianu, dr. C. Angelescu, Al. Lapedatu, V. Sassu, N. Chirculescu, George Tătărescu şi cu fruntaşii cari se aflau în Capitală şi care i-au făcut expuneri amănunţite asupra situaţiei grave ce continuă să domnească în ţară.

Cu acest prilej, d. Duca a anunţat pentru primele zile ale lunei Septembrie convocarea delegaţiei permanente, care va examina situaţia creiată de ultimele acte ale guvernului şi care va avea să discute şi să aprobe ultimile măsuri hotărîte în vederea acţiunei pentru înlăturarea regimului naţional-ţărănist.

In acelaş timp, d dr. C. Angelescu, a însărcinat secretariatul general să dea o ultimă şi categorică desminţire tuturor svonurilor tendenţioase puse din nou în circulaţie de unele ziare care şi-au făcut o specialitate din publicarea celor mai ridicole şi fanteziste născociri.

D. I. G. Duca a rezolvat apoi la secretariatul general chestiunile curente. D-sa se înapoiază astă seară la Mălăreşti".

N. R. — Un comunicat precis şi o desminţire nouă şi tot aşa de categorică din partea d-lui dr. C. Angelescu ca şi acelea de până azi.

După atâtea precizări ar fi de aşteptat, că în sfârşit, amatorii de intrigă şi sensational, se vor convinge să-şi aleagă altă temă de speculat şi poate de mai mult succes. Noi credem chiar că în faţa evidenţei ver renunţa să mai vadă zilnic complicaţii care nu există şi acţiuni care nici nu au fost concepute. Sunt atâtea alte subiecte cu substrat real care preocupă opinia publică că specularea lor ar fi de mai mult efect.

Repetarea la infinit a unor afirmaţiuni, desminţite de cei vizaţi şi neconfirmate de nici un fapt, nu dovedeşte prea multă seriozitate şi nu întăreşte autoritatea presei. Convinşi că afirmăm un punct de vedere just şi obiectiv, credem că comunicatul liberal de azi va pune capăt campaniei de născociri.

Un prieten de seamă

— Profesorul dr. Petre Capparoni —

Sub titlul „Prietenii noştri" am amintit pe câţiva din vizitatorii ţării noastre, care ne păstrează o prietenie atât de vie şi cari nu pregetă să reliefeze bunurile noastre.

Unul din aceştia este d-rul P. Capparoni profesor universitar, directorul Muzeului de istoria medicinei din Roma şi al buletinului „Dell'Istotuto Storico Italiano dell'Arte Sanitaria".

D. PROF. DR. PETRE CAPPARONI

Purtând o nobleţă înăscută, profesorul Capparoni a dobândit o cultură prin care s'a aşezat atât de mult deasupra comunului.

După studii eminente, pe baza cărora a fost laureat, şi în urma concursului strălucit pe care l-a trecut, d-rul Capparoni a fost numit chirurg al spitalelor din Roma şi Asistent al clinicei chirurgicale a prof. Durante.

Mereu iscoditor, ca şi când chirurgia nu i-ar fi oferit destul câmp pe activitate, dr. Capparoni a întreprins diferite călătorii de studii prin cele cinci continente, şi, în 1897 îl aflăm la Bombay studiind epidemia de ciumă în colaborarea profesorului Haffkin.

Fire de artist, moştenită, profesorul Capparoni a devenit un adevărat erudit în direcţia artelor şi a literelor.

In 1911, urmând înclinări naturale, d-rul Capparoni — care a fost onorat cu medalia comunei Roma pentru asistenţă — a abandonat practica profesională şi s'a dedat cu totul studiilor medico-istorice devenind unul din pionierii acestei mişcări în Italia.

El, care ca membru al atâtor societăţi de medicină şi chirurgie, a ajuns vice-preşedinte al Societăţii internaţionale de istoria medicinei, preşedinte al Congresului de la Roma (1930) şi vice-preşedinte de onoare al Congresului internaţional din Bucureşti (1932).

Cu toată vârsta sa înaintată — căci este născut la 25 Aprilie 1868, în Roma — profesorul dr. P. Capparoni, care este membru de onoare al Societăţii regale române de istoria medicinei, nu pregetă să revină în România, ca să conferenţieze (la 7, 8 şi 9 Sept. c.), având convingerea că *„aceste relaţiuni ştiinţifice între popoare vor contribui foarte mult ca să întărească prietenia lor".*

Ţinând seamă de situaţia sa, vizita profesorului dr. Capparoni, ca şi cuvintele sale, ne mişcă iar noi îl aşteptăm cu braţele deschise, frăţeşte.

—xox—

Comunişti arestaţi la Berlin

Berlin, 17 (Rador). — *La Brema au fost arestaţi eri 81 de funcţionari ai partidului comunist.*

In localitatea Waneichel s'a săvârşit un atentat împotriva unui militian naţional-socialist. In consecinţă numeroşi comunişti, cari fuseseră eliberaţi de curând, au fost din nou arestaţi ca ostateci.

Reînvierea unei tradiţii de fraternitate latină

— Studenţii italieni în Capitală. — Recepţia dela legaţia italiană = Vizita la ziarul nostru =

Studenţii italieni la muzeul militar

Capitala are oaspeţi pe studenţii italieni. Nu sunt mulţi la număr; abia trec de douăzeci. Dar sunt dintre cei mai distinşi reprezentanţi ai tineremii universitare italiene.

Au ţinut să ne cunoască ţara de care le-au vorbit cu mult suflet colegii lor români, aflaţi la aceleaşi universităţi. Escursia a fost organizată rapid, însă organizatorii, spre cinstea lor, au ştiut ce trebue să arate din ţara noastră acestor tineri dar însufleţiţi oaspeţi.

Au străbătut astfel Banatul şi Transilvania, oraşele eterogene şi satele româneşti în care au fost profund impresionaţi de civilizaţia noastră ţărănească, prin care s'o păstrat de două mii de ani, o latinitate pe care înrâuririle străine n'au făcut decât să o întărească în structura ei etnică.

Studenţii italieni au putut însă constata pretutindeni un suflet românesc şi cele mai expresive sentimente de fraternitate latină. Dela Tisa până la Carpaţi, ei au putut verifica ceva mai mult decât existenţa unei străvechi populaţii de origină romană. Au vibrat sub puterea entuziasmului românesc, expresie a puternicii conştiinţe latine a poporului român din Banat şi Ardeal

Cu aceste impresiuni au sosit Miercuri noaptea în Capitala României întregite.

Joi, la ora 9 şi 30 dim., studenţii italieni şi insoţitorii lor români au fost primiţi la legaţia italiană de d. Ugo Suola, ministrul Italiei la Bucureşti, principele San Severino, primul secretar al legaţiei, cav. Rocchi, cav. Renato Tozzi din partea fasciei locale Studenţii italieni erau insoţiţi de d-nii G. Hârsu şi Cuza Hota dela direcţia presei. Vasile Brădescu, directorul oficiului de turism, Mihail Livadaru, V. Guţulescu, Cristian S., un numeros grup al coloniei italiene şi însoţitorii oaspeţilor d-nii arh. Baia Ilie şi dr. ing. Paul Tăzlăoanu.

Studenţii au fost primiţi în parcul legaţiei unde era aranjat un elegant şi copios bufet.

D. ministru Suola s'a întreţinut cordial cu studenţii, sfătuindu-i ca la întoarcere să-şi publice impresiile despre ţara noastră, evidenţiind entuziastele şi spontanele primiri pe care le-au avut pretutindeni, aceste reuţii de cordialitate şi fraternitate latină trebuind întărite între cele două ţări surori prin toate mijloacele.

LA MORMANTUL „EROULUI NECUNOSCUT"

După terminarea recepţiei care s'a desfăşurat în cea mai cordială atmosferă, oaspeţii s'au îndreptat spre mormântul Eroului Necunoscut din parcul Carol, unde au depus o superbă coroană de flori cu lentele tricolore ale celor două ţări, în timp ce întregul grup a dat, timp de un minut, în tăcerea cea mai deplină, salutul fascist.

Au vizitat apoi, conduşi de asistentul Velcu Anton, care a impresionat şi interesat mult şi parcul Carol.

La ziarul nostru

La ora 12, studenţii italieni au făcut o vizită ziarului „Universul", unde au fost primiţi de d. Stelian Popescu, directorul nostru de d-nii Jean Zaharof şi Şt. Brăiloiu şi de întregul personal redacţional.

D. STELIAN POPESCU a mulţumit studenţilor italieni pentru vizita pe care o fac şi care înseamnă pentru noi şi pentru ziar mai mult de cât o curtuazie.

D-sa le-a amintit cum în 1900, din iniţiativa lui Luigi Cazzavillan, neuitatul fondator al ziarului „Universul" şi cel mai însufleţit promotor al fraternităţii italo-române, au venit pentru prima oară în România, punându-se bazele asociaţiunii „Corda frates" care a avut un mare rol în opera de cunoaştere şi apropiere a celor două popoare latine.

Vizita d-voastră — a spus directorul nostru — ne face să nădăjduim în deosebi pe noi cei dela „Universul", care suntem contimporani operei lui Cazavillan, ne face să sperăm în reinvierea acestei tradiţiuni de fraternitate, atât de scumpă sufletului românesc şi în urmările ei binefăcătoare pentru ambele noastre ţări. D. Stelian Popescu a felicitat călduros pe d-nii dr. arh. Baia Ilie şi ing. dr. Paul Tăzlăoanu, conducătorii soc. „Dacia-Traiană" din Roma, pentru iniţiativa şi felul cu care lucrează la apropierea tineremii universitare a celor două popoare.

A mulţumit călduros d. dr. ing. MARIO RIGHETTI preşedintele Asociaţiei culturale „Italia-România" din Milano, declarând că tocmai în conştiinţa pe care o au membrii asociaţiei de a contribui la marea operă de întărire a latinităţii prin munca lor, vor găsi elanul unui adevărat apostolat.

Studenţii italieni au vizitat apoi marile ateliere şi instalaţii ale ziarului conduşi de d-nii Şt. Brăiloiu şi G. Lungulescu.

MASA DELA HOTEL SPLENDID"

La ora 13.30 [illegible] masa la hotel „Splendid" domnind tot timpul cea mai vie însufleţire şi dispoziţie între studenţii italieni şi români.

După ce în numele „Uniunii studenţilor creştini din România" s'au rostit frumoase cuvinte de înfrăţire şi s'a scos în evidenţă însemnătatea vizitei studenţilor italieni pentru cimentarea legăturilor dintre cele două ţări, d. *dr. ing.* RIGHETTI, *preşedintele asociaţiei culturale „Italia-România" din Milano, a răspuns în numele escursioniştilor italieni, mulţumind studenţilor pentru entuziasta şi frăţească primire care li s'a făcut pretutindeni.*

Studenţii italieni — a spus d-sa — sunt profund mişcaţi de atenţiunea de care s'au bucurat peste tot şi asigură, că întorşi în ţară, vor împărtăşi tuturora dragostea pe care au găsit-o la graniţa Orientului, în poporul român, poporul frate.

Impresiunile avute în această escursiune, au fost atât de puternice, încât toţi cei cari sunt aici, începând de azi şi-au propus ca întorşi acasă, să înveţe limba română, ca atunci când vor reveni printre fraţii lor români să poată vorbi şi să se înţeleagă cu ei în frumoasa limbă română.

Cuvintele distinsului vorbitor au fost obiectul unor puternice aclamaţiuni.

LA PRIMUL MINISTRU

Joi seară, la ora 6 dim., excursioniştii italieni însoţiţi de d. director Hârsu şi d. Cuza-Hotto, au fost primiţi în audienţă de d. prim ministru Vaida Voevod.

D. ing. Righeti a mulţumit pentru frumoasa primire ce s'a făcut studenţilor peste tot şi a asigurat pe primul ministru că întorşi în Italia studenţii vor lucra pentru o mai bună cunoaştere a ţării noastre.

D. prim ministru s'a întreţinut apoi, timp de două ore, cu d ing. Righeti, asupra relaţiilor culturale dintre Italia şi România.

La ora 7 dim. excursioniştii au fost primiţi la casa fasciei.

Seara, studenţii italieni au asistat la spectacolul dela „Cărăbuş".

BIBLIOGRAFII

Excelenta revistă franceză „Le Mois", sinteză a activităţii mondiale, publică în ultimul său număr, (1 Iulie—1 August), un articol al lordului Snowden, fostul ministru de finanţe al Angliei, intitulat: **Roosevelt riscă du monde**, un studiu semnat de Antonio Aniante asupra lui **Mustafa Kemal şi noua lume orientală**, articole de André Demaison despre **literatură şi colonii**, de celebrul regisor G. W. Pabst, de Charles Maurain decanul facultăţii de ştiinţe din Paris şi de William Loth.

Acelaş număr mai publică savuroase portrete literare ale d-lor **N. Titulescu, Gaston Jèze, Alexis Léger, Henri Duvernois, Paderewski şi Maurice d'Ocagne.**

Printre articolele de actualitate, — sunt nu mai puţin de treizeci, — semnalăm, mai cu osebire acelea cari privesc „sciziunea morală" a socialiştilor în Franţa, experienţa economică americană, Africa franceză, manevrele militare în afara hotarelor Franţei, justiţia şi moravurile sub a III-a Republică, opera lui Camille Jullian, expansiunea artei franceze, etc.

„Le Mois" se găseşte la toate librăriile şi la librăriile Socec & Co. şi Alcalay, Bucureşti.

— **Românul No. 26.** organul tineretului liberal, cu articole semnate de d-nii: I. G. Vântu, doctor Christofovici, Mihail Fărcăşanu, Popescu Gorj, Paul Zotta, Radu Colorian şi alţii.

Un comunicat al Asociaţiei funcţionarilor financiari

Suntem rugaţi să publicăm:

„Asociaţia generală a funcţionarilor financiari, faţă cu cele două comunicate ale ministerului de finanţe publicate în unele ziare la adresa Asociaţiei şi a preşedintelui ei, d. I. N. Georgescu, aduce la cunoştinţă următoarele:

Asociaţia funcţionarilor financiari este legal constituită potrivit art. 24 din legea pentru statutul funcţionarilor publici care spune textual: „Funcţionarii publici de toate categoriile, se pot asocia între ei pentru scopuri culturale, economice sau slujirea intereselor profesionale. Art. 26 din aceeaşi lege arată, că asociaţiile „pot să discute orice chestiune, care este în legătură cu profesiunea lor".

Constituirea Asociaţiei s'a făcut deci potrivit statutului funcţionarilor publici, iar actul de constituire s'a autentificat de tribunalul Ilfov, secţia I. Legea nu cere aprobarea autorităţii, respectiv a ministerului de finanţe, pentru constituire şi funcţionare.

Asociaţia respinge afirmaţiunea d-lui ministru de finanţe, că ar provoca în rândurile funcţionarilor agitaţii şi anarhie, care ar dăuna bunului mers al serviciilor.

Activitatea Asociaţiei s'a desfăşurat numai pentru apărarea intereselor legale şi profesionale.

Agitaţie şi anarhie provocă acela, care nesocotind legea de ordin constituţional a statutului funcţionarilor publici, ţinând în masă, fără interes real de serviciu, pe funcţionarii veşi de carieră, îi suspendă şi chiar îi pune în disponibilitate, fără ca numai numita Comisiunile de disciplinare, singure în drept să dea o pedeapsă mai mare de cât „suspendarea cu pierderea salariului pe cel mult 15 zile" aşa cum prevede art. 52 din legea statutului.

Agitaţie şi anarhie provocă acela, care insultă şi calomniază pe funcţionarii financiari numindu-i „hoţi, şperţari, pungaşi şi incapabili proferând chiar şi o injurătură trivială la adresa lor.

Asociaţia acuză de fals pe autorul comunicatului, care pretinde că d. preşedinte I. N. Georgescu a fost destituit din funcţiune pentru greve abateri în serviciu, lăsând a se înţelege, că ar apăsa asupra d-sale vre-o incorectitudini.

D. I. N. Georgescu a fost pus în disponibilitate în mod samavolnic şi se va adresa justiţiei pentru a anula această măsură arbitrară, ilegală şi nedreaptă.

Asociaţia roagă pe toţi funcţionarii financiari, ca să nu ţină seama de ameninţările d-lui ministru de finanţe şi să-şi apere, cu toată energia drepturile lor legale şi demnitatea lor de funcţionari, cetăţeni şi oameni".

Citiţi VESELIA

Medicii şi asigurările sociale

Asociaţia medicilor şi farmaciştilor din asigurările sociale a trimis următoarea telegramă Asociaţiei generale a medicilor:

„Medicii din asigurările sociale constituindu-se într'o asociaţie particulară ce are de scop apărarea intereselor medicilor funcţionari ai acestei instituţii trimit cu această ocazie adeziunea completă a acestui nou bloc profesional care se angajează astfel să activeze un teren propriu în cadrul general de luptă al surorei sale mai mare Asociaţiunea generală a medicilor din România".

Preşedintele primului congres al medicilor şi farmaciştilor din România: prof. dr. **Besnea.**

Asociaţiunea generală a medicilor a răspuns Asociaţiei medicilor şi farmaciştilor asigurărilor sociale nou constituită prin următoarea adresă:

Domnule preşedinte,

Am luat cunoştinţă cu bucurie de constituirea asociaţiei d-vs. Asociaţiunea generală a medicilor este fericită de adeziunea completă a grupărei d-vs. şi de colaborarea ce ne-o oferiţi în cadrul general al Asociaţiei noastre.

Una din problemele cele mai importante cari face parte din programul de activitate ce am supus discuţiunei comitetului Asociaţiei este chestiunea reorganizării asigurărilor sociale.

Acest program are de scop, în afară de ameliorarea asistenţei asiguraţilor, o mai bună situaţie a corpului medicilor asigurărilor, cari în planul nostru vor putea ca medici funcţionari ai statului să lucreze în condiţiuni tehnice superioare în aşezămintele sanitare coordonate prevăzute cu toate mijloacele moderne de diagnostic şi tratament, beneficiind în acelaş timp prin reducerea mutualităţii, pe principiul liberei alegeri a medicului.

Asociaţia va lua în discuţie acest plan de organizare al asigurărilor în comitetul şi în cercul său de studii şi va fi fericită să cunoască punctul de vedere al asociaţiei medicilor asigurărilor şi să colaboreze strâns cu instituţia dvs. pentru o mai bună organizare a asigurărilor sociale.

Prof. **Danielopol**

—xox—

Congresul învăţătorilor fără posturi din Ialomiţa

Slobozia, 16 August

Eri s'a ţinut în localul şcolii primare mixte, congresul învăţătorilor fără posturi din jud. Ialomiţa.

Procedându-se la alegerea comitetului, s'au ales d-nii: Constantin Iancu, G. Dincă, I. Şerban, D-tru Bălan, Vasile Focşăneanu, C. Tuculeasa şi d-ra Elena Tomescu.

Presedinte s'a ales d. C. Iancu, care mulţumeşte şi cere strângerea rândurilor.

După ce mai vorbesc d-nii: Em. Ionescu, D-tru Bălan, Const. Iancu, Ion Cotici şi D-tru N. Popescu, se ia în discuţie chestiunea soluţiilor ce trebuesc propuse pentru crearea fondurilor necesare scopului urmărit şi iau parte la discuţie d-nii: C. Iancu, Rădulescu-Cuneşti, I. Şerban, R. Silvestru, D. N. Popescu, insp. şcolar, etc., propunându-se următoarele soluţii:

1) Aplicarea unui impozit asupra băuturilor spirtoase; 2) un timbru cultural aplicat pe toate cererile făcute şcolilor de toate gradele şi comitetelor şcolare; 3) suprimarea subvenţiei de 121 milioane lei pe care statul o dă şcolilor minoritare şi inglobarea ei la bugetul ministerului instrucţiunii; 4) pensionarea învăţătorilor la 30 ani; 5) suprimarea preoţilor din învăţământul primar; 6) îndepărtarea licenţiaţilor universitari cari n'au la bază învăţământul normal.

D. *Radu Silvestru*, preşedintele asociaţiei învăţătorilor din judeţ, asigură pe învăţătorii fără posturi de concursul necondiţionat moral şi material al comitetului asociaţiei.

D. *I. Bârzea*, institutor pensionar, spune că numai prin solidaritate, legalitate şi demnitate s'au înfăptuit în decursul veacurilor trecute toate avantajele de care se bucură azi şcoala primară şi învăţătorii ei.

D. *C. Ionescu*, încheind dezbaterile, mulţumeşte tuturor celor ce-au binevoit să ia parte la acest congres. Mulţumeşte de asemenea presei şi în special ziarului *„Universul"* care totdeauna a luat apărarea învăţătorilor.

Termină făcând apel călduros colegilor, să ia parte cu orice sacrificiu la congresul general dela 25 Aug. la Bucureşti, când se va da lupta hotărâtoare.

—xox—

A băut spirt metilic şi a murit

Galaţi, 17 August

Joi dimineaţă a venit în docuri săteanul Gheorghe Postelnicu din Smârdan (Covurlui), spre a descărca orz în silozuri. Pe când descărca saci din căruţă, i s'a făcut rău şi a încetat din viaţă.

La silozuri a venit un delegat al căpităniei portului şi un medic, care a constatat moartea.

Parchetul a autorizat înmormântarea şi după amiază a primit informaţiuni că săteanul Gheorghe Postelnicu, intrând pe la barieră, s'a oprit la o cârciumă unde a băut alcool amestecat cu spirt metilic şi că din această cauză a murit. Autorizaţia de înmormântare a fost imediat revocată şi s'a ordonat autopsia cadavrului.

—xox—

Tratativele anglo-sovietice

Londra, 17 (Rador). — *Reprezentanţii guvernelor britanic şi sovietic au continuat azi conversaţiile, la ministerul de externe, negocierile în vederea încheierii noului acord comercial între Anglia şi Sovietele.*

Prinderea unei bande de hoţi la Botoşani

— Ea a operat patru ani în şir, având instalaţii secrete şi depozite de mărfuri —

Botoşani, 17 August

Ne-am ocupat la vreme despre isprăvile bandei de hoţi şi spărgători, compusă din Neculai Ilaş, Dumitru Ilaş şi Simion Maxim, cari au săvârşit atacurile banditeşti din pădurea Moţoc şi din marginea satului Flămânzi.

După ce hoţii au dat aceste lovituri, legiunea de jandarmi din Botoşani, sesizată de un denunţ, a luat întinse măsuri pentru prinderea lor.

Cercetările au fost făcute de d. căpitan Dărmănescu, şeful poliţienesc al legiunii şi sub supravegherea personală a d-lui maior Manoil, comandantul legiunii.

URMARIREA

Dela postul de jandarmi din Cristeşti, locul de unde se ştia sigur că au pornit banditii, s'au format numeroase potere, cari au împânzit imaşurile şi pădurile.

Începutul cel bun a fost percheziţia pe care au efectuat-o jandarmii la casa fraţilor Ilaş din Orăşeni.

Acolo au fost descoperite într'o cămară, care era mascată de un perete secret lipit de casă, o mulţime de lucruri de furat.

Astfel s'a stabilit că o parte din acele lucruri erau provenite din furtul săvârşit în ajunul Crăciunului, la sihăstria mănăstirei Vorona.

S'au găsit apoi hamurile şi şelele furate în Martie dela cei patru geambaşi din Cucorăni şi numeroase obiecte din furturile săvârşite i nultimii patru ani la Băluşeni, Cristeşti, Agafton, Orăşeni.

Cei trei bandiţi au mai mărturisit că tot ei l-au prădat pe comerciantul Nuţă Cohn, din Oneaga, de marfă în valoare de 60—70.000 lei, iar comerciantului Clobanu, din Cristeşti, i-au furat 11.000 lei, într'o noapte când l-au călcat şi l-au bătut groaznic.

DEPOZITE DE ARME ŞI EXPLOZIBILE

La percheziţia ce s'a făcut la locuinţa lui Maxim, din Schitul cu Maici (Orăşeni), s'a găsit, în sobă, un important depozit de arme şi explozibile.

Depozitul era foarte bine construit şi ascuns aşa că, numai o întâmplare a făcut să fie descoperit.

Odată cu autorii jafurilor, a fost arestat şi comerciantul Vidlescu, din Cristeşti, care cumpăra mărfurile furate de fraţii Ilaş şi Maxim.

Acum urmează ca justiţia să stabilească dacă Vidlescu era gazdă de hoţi sau el cumpăra lucrurile fără să ştie că provin din furturi.

Fraţii Ilaş şi Maxim au fost depuşi în arestul preventiv. Vidlescu a fost pus în libertate, dar a rămas la dispoziţia justiţiei.

ALŢI HOŢI PRINŞI LA BOTOŞANI

Şeful postului de jandarmi din Gorhăneşti, a întreprins cercetări şi a arestat pe soţii Maria şi Neculai Ungureanu, din Gorhăneşti, cari se îndeletniceau de mulţi ani cu furtul de vite după un sistem original

Furau vitele de pe imaşuri şi le duceau la Răchiţi, unde era notar A. Murăriţei, cumnat cu ei. Acesta făcea vitelor bilete în regulă cu cari soţii Ungureanu se duceau la târg şi le vindeau, ca proprietatea lor.

Plutonierul Cuceriave a prins firul acestei necurate afaceri şi după ce l-a arestat pe cei doi hoţi, l-a arestat şi pe notarul primăriei Răchiţi, confiscându-i şi registrele în care a operat.

Sub stare de arest au fost trimişi parchetului de Botoşani.

Aşezarea pietrei fundamentale a Preventoriului Agigea

— Apelul d-lui ministru D. R. Ioaniţescu —

Pe litoralul Mării Negre, la câţiva kilometri depărtare de Constanţa, a răsărit o nouă staţie balneară. Astăzi sunt numai două adăposturi, în care soarele binecuvântează sănătatea a peste o mie de copii. E adăpostul municipiului Bucureşti şi preventoriul ministerului sănătăţii, înfiinţat de d. dr. C. Banu, fost secretar general al acestui departament.

Joi 17 August, ora 11 dim., în prezenţa d-lui ministru D. R. Ioaniţescu, şi d-lor N. Petre, prefectul judeţului, Const. Stănescu, director general al ocrotirilor sociale din ministerul muncii şi sănătăţii, dr. Apostolescu, inspector sanitar, dr. Răsmeriţa cu d-na, directorul preventoriului Agigea, Tiberiu Protopopescu, directorul sanatoriului municipiului Bucureşti din Agigea, dr. Coandă, dr. Deşliu, d-na dr. Zubriţkala, d. şi d-na Tăutu, dr. Const. Dumitrescu, medic la triaj, Ştefănescu, şeful staţiei G-I Mihail Ionescu, d-ra Ştefănescu, prof. Stelian Ionescu, prof. Alice Sachelarie, avocat Petre Pană, dr. Drimescu, etc. a fost solemnitatea punerii pietrii fundamentale a noului preventoriu al ministerului sănătăţii şi ocrotirilor sociale.

După serviciul religios s'a semnat actul comemorativ, apoi a luat cuvântul d. dr. Răsmeriţă, arătând importanţa acestei opere.

D. C. Stănescu, directorul general al ocrotirilor sociale observă că în ţara noastră s'a dat prea puţină atenţie copilului şi deaceea mortalitatea a atins o cifră inspăimântătoare, stăruind asupra semnificaţiei şi importanţei iniţiativei d-lui ministru D. R. Ioaneţescu, de a se zidi acest preventoriu.

APELUL D-LUI MINISTRU D. R. IOANIŢESCU

D. ministru D. R. Ioaniţescu, arată că ministerul subscrie în totul importanţa acestei instituţii de mare utilitate socială.

Când am venit în fruntea acestui departament — spune d-sa — prima observaţie a fost situaţia îngrijorătoare a mortalităţii copiilor, la noi natalitatea având un excedent de numai două sute mii suflete, aceasta din cauză că nu avem o bună organizare pentru îngrijirea femeilor în starea prenatală.

Prima datorie a ministerului este să trimită la mare şi la munte copiii debili, pentru regenerarea sănătăţii. Criza bugetară ne restrânge astăzi numai la executarea a două pavilioane pentru adăpostirea copiilor, şi altul medical şi de administrare a preventoriului. Acest loc trebuie să adune copiii debili din întreaga ţară — şi în acest sens — d-sa face un călduros apel către prefecţi şi primari spre a zidi pe locul ministerului, pavilioane pentru fiecare regiune, ce vor fi deservite medical şi administrativ de către pavilionul ministerului, a cărui construcţie se începe astăzi. D-sa termină, elogiind munca depusă de cei trei pioni ai acestei opere de mare însemnătate socială, d-nii C. Stănescu, dr. Apostolescu şi dr. Răsmeriţă, propunând apoi expedierea unor telegrame, d-lor dr. Al. Vaida-Voevod, dr. C. Banu, premergătorul preventoriului Agigea şi dr. Deculescu, secretarul general al ministerului sănătăţii.

După solemnitate, d. ministru a luat masa în mijlocul copiilor, interesându-se deaproape de îngrijirea şi tratamentul care li se aplică, rămânând mulţumit de constatările făcute.

—xxx—

Prinderea unei bande de spărgători, în regiunea Moreni

Moreni, 18 August

Şeful postului Stavropolcos, plut. Zăinescu, însoţit de sergenţii instructori: Şerbănoaica, Miron Ilie, Basarabescu şi Şerban Florea, au reuşit să aresteze pe spărgătorul Dan Ion, autorul spargerilor săvârşite în Moreni, Azuga, Buşteni şi Predeal, care mai fusese prins de curând, însă reuşise să evadeze. Banditul a fost prins împreună cu alţi 3 complici, şi numai în urma unei lupte cu focuri de armă ce se angajase între el şi urmăritorii săi.

După cercetarea spargerilor săvârşite în Moreni, hoţii au fost înaintaţi legiunii de jandarmi din Prahova.

Asupra lor s'au găsit arme şi diferite obiecte din spargerile săvârşite.

Pentru Copiii Abonaţilor şi Cititorilor „UNIVERSULUI"

Abonaţii actuali, precum şi acei cari se vor abona la ziarul **„UNIVERSUL"** în cursul lunii August 1933, cari doresc a contracta pentru fiii sau fiicele lor o asigurare de lei 20.000 **„AM Universul, grupă copii şi şcolari"**, cu luna August 1933 gratuită, pot trimite Societăţii Franco-Română de Asigurări Generale Bucureşti, Calea Griviţei 23 — pentru porto şi expediţie Lei 20, — şi vor primi poliţa şi anexa de premii, cu care **vor participa la tragerea din 1 Septembrie 1933.**

De acest avantaj se vor bucura şi cititorii cari vor prezenta la ghişeurile Societăţii Franco-Română 10 din cupoanele publicate la pag. 2-a sus, dimpreună cu suma de Lei 20.

Costul abonamentului la ziarul **„UNIVERSUL"** este de Lei 750. - anual; Lei 380. - pe 6 luni; Lei 200. - pe 3 luni şi Lei 80. - lunar.

PAGINA · AGRICOLA

Producţia horticolă

Când s'au propus măsuri pentru valorificarea fructelor la ministerul agriculturii, discuţia a alunecat, pe nesimţite asupra lipsurilor care le prezintă producţia, dar, din deferenţă faţă de specialişti, persoanele interesate în comerţul fructelor n'au relevat suficient, aceste lipsuri. Ele trebue, însă, să ne preocupe pentru că valorificarea depinde de producţie, iar specialiştii cum suntem nu e prudent să ne desinteresăm de problema care-i de-o actualitate impresionantă, mai ales că, în mod indirect, suntem puşi în cauză.

Intr'adevăr, ultimul număr al Buletinului ministerului industriei şi comerţului ne dă un studiu competent al d-lui ing. Angelescu asupra raportului de fructe al României, în care, cum e şi firesc, atacă şi problema producţiei de fructe, cu detalii foarte puţin măgulitoare pentru cei cari au datoria să se ocupe cu destinele horticulturii.

Studiul în chestiune arată la început că statistica pomilor fructiferi nu s'a făcut decât în 1927, ceeace înseamnă că e destul de aproximativă, căci după cum toată lumea ştie, în ultimul timp plantaţiile s'au înmulţit, în special cele de caişi şi meri, astfel că cifra de 7 milioane 800.000 meri şi mai ales cea de 994.000 caişi e cu mult întrecută. Apoi evoluţia fructelor e şi mai aproximativă, într'o ţară „unde producătorii nu sunt organizaţi în asociaţiuni şi unde nu există obligaţiuni de declararea recoltei".

Afară de aceasta la noi nu se plantează speciile de valoare, ci se dă preponderenţă prunului de ţuică, care nenoroceşte populaţia, mai ales în Vechiul Regat, pe când merii sunt abia 10% din numărul prunilor.

Ce să mai spunem despre valoarea intrinsecă a fructelor? Ele sunt sălbatice — nealtoite — sau sălbătăcite prin neîngrijirea pomului. Constatarea aceasta o face uşor cel ce vizitează localităţile de deal şi munte, unde — de bine, de rău — este oarecare producţie de fructe. La şes am putea spune că, în general, pomicultura nu există.

Dar, — ceeace-i mai grav —, d. Angelescu arată adevărul asupra horticulturii noastre, în toată goliciunea lui spumând că „în general plantaţiile se prezintă: 1) fără nici un criteriu, în ceeace priveşte specia, calitatea şi adoptarea la regiune; 2) o infinitate de specii, în mare majoritate fără valoare comercială. Am putea spune că România e un muzeu de specii şi că întâmplarea, fantezia şi mai ales individualismul au prezidat la plantarea pomilor fructiferi".

El bine toate acestea nu trebue să ne lase nepăsători, fără o pierdere ireparabilă pentru economia naţională şi poate pentru viitorul acestei ţări.

Se ştie că fructele sunt singurele produse cari se caută la export şi al căror preţ n'a scăzut în proporţia producţiei agricole. De asemenea, se mai ştie că ţara noastră cu varietatea solului ei se potriveşte de minune acestui sol de producţie.

Prin urmare, înainte de a ne gândi la valorificarea fructelor trebue să luăm în deaproape cercetare problema „ab origine" şi, studiind în amănunţime toate feţele ei, să hotărîm calea de urmat.

Horticultura, trebue să recunoaştem, a fost neglijată. Ea merită mai mult decât un simplu birou la ministerul agriculturii şi acela înglobat în alt serviciu, care-l copleşeşte. Horticultura are problemele ei cu totul deosebite de agricultură şi viticultură şi dat fiind rolul ce-l joacă astăzi e neapărată nevoie de un organ mai amplu, mai apropiat nevoilor ei. N'a fost oare acesta motivul pentru care se creiase o direcţie a horticulturii, a căror desfiinţare a rămas şi până acum neînţeleasă?

In felul acesta horticultorii ar bate la uşi deschise şi doleanţele lor, cari sunt doleanţele horticulturii româneşti, ar fi ascultate, iar pe de altă parte şcoala de horticultură din Bucureşti ar putea răvni şi ea să devină un „Institut" organizat la înălţimea cerinţelor de azi.

Dr. E. GRINŢESCU
Broşteni (jud. Neamţ)

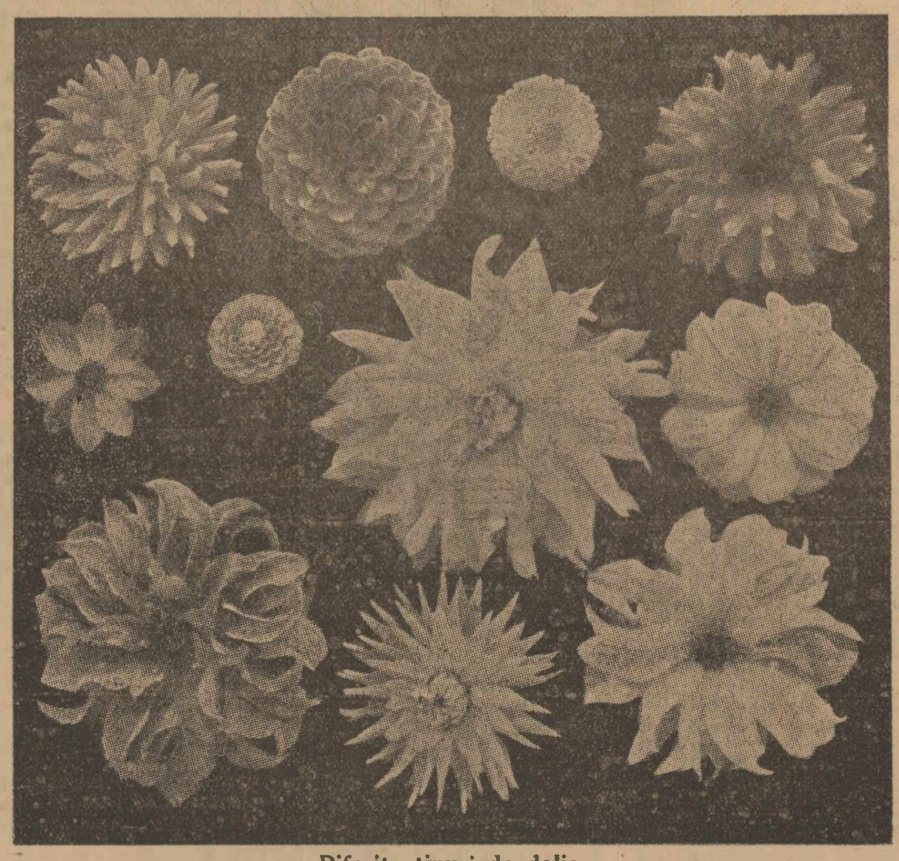

Diferite tipuri de dalie

Inmulţirea daliilor

Dalia, acea floare care face frumuseţea toamnelor cari crisantema, se înmulţeşte obicinuit prin butaşi şi prin despărţirea tuberculelor (cartofilor) ce cresc în pământ. Inmulţirea prin seminţe este întrebuinţată în special pentru a se dobândi varietăţi noui.

Butăşitul este modul de înmulţire cel mai practic. Pentru aceasta se aleg — în cursul lunilor Februarie şi Martie, din tuberculele, ce-au fost păstrate iarna într'un loc uscat — acelea care sunt mai tufoase şi sănătoase. Ele se plantează pe un pat cald (cu gunoi nedescompus dedesubt şi cu o pătură de gunoi bine descompus deasupra), având grija ca să se lase coletul neacoperit. Tuberculele se udă zilnic pentru ca să se grăbească vegetaţia şi ivirea lăstarilor. Când aceştia au ajuns de o lungime de 8—10 cm. se taie cu un briceag bine ascuţit, având grija să se scoată cu cotor (tulpiniţă) fără ca să se strice coletul, din care va da alt lăstar. Apoi se taie tulpiniţa sub o foaie, căreia i se lasă numai codiţa, iar celelalte foi se ciupesc la vârf ca să se micşoreze evaporaţia.

Butaşii astfel preparaţi se pun în patul de înmulţire, udându-se potrivit în fiecare zi. După 20 zile fac rădăcini, cam 90 la sută, şi se plantează, apoi, câte unul la ghiveci, într'un amestec de gunoi bine descompus şi nisip.

Despărţirea tuberculelor se face la ghivece, unde se ţin aproape de înflorit, când se scot şi se plantează în pământ. Se fac atâtea bucăţi de dalie, câţi muguri se găsesc pe tubercule.

Procedeul e însă mai puţin mulţumitor pentru înflorire, ca butăşitul.

Inmulţirea prin seminţe se face atunci când vrem să obţinem un mare număr de plante. Sămânatul se face în paturi calde începând din Martie, sau, afară, numai în Mai şi numai la speciile simple. Pământul trebue să fie bogat şi nisipos. După sămânat se presează puţin pământul cu o scândurică, apoi se presară deasupra gunoi bine descompus cu nisip, făcând o pătură de 2-3 cm. In urmă se udă uşor, în fiecare zi, cu stropitoarea cu sită. După 12—15 zile seminţele încolţesc.

Când au apărut urechiuşele şi cele două frunze, plantele se scot cu un beţişor lat şi se plantează la ghivece, sub geam până se încălzeşte bine şi apoi se transplantează la locul definitiv. In August pot înflori.

Oricât de perfectă ar fi floarea la primul înflorit, ea nu trebue judecată, aleasă sau respinsă, de cât la al doilea an.

Toamna tuberculele se scot din pământ se scurtează lugerii şi se păstrează într'un loc uscat, unde să nu fie mai rece ca 7 grade desupra lui zero.

Floricultor

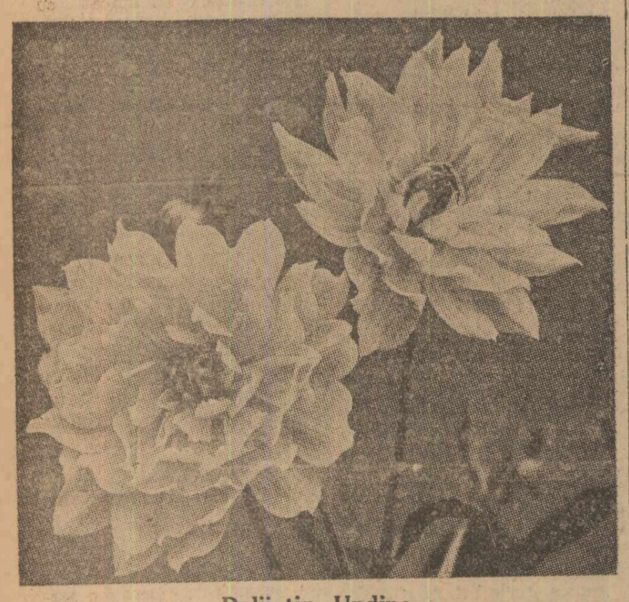

Dalii tip Undine

Bibliografii

A apărut:

PASTRAREA, CONSERVAREA ŞI INDUSTRIALIZAREA FRUCTELOR de Th. Bordeianu ing. agronom, şeful pepinierii Bucovina-Şirăuţi (Basarabia) prin gara Noua-Suliţă.

E un studiu competent asupra valorificării fructelor făcut de un agronom specializat în Germania.

El e destinat să preocupe pe cei interesaţi, mai ales acum când problema fructelor e la ordinea zilei şi trebue să mulţumim autorului pentru popularizarea metodelor de uscat fructele.

Sfaturi practice

INFLUENŢA MACRIŞULUI (RUMEX ACETOSA) ŞI A PLANTELOR ACIDE ASUPRA LAPTELUI

Dacă se întrebuinţează la hrana vacilor mere necoapte, sau iarbă ou un procent mare de măcriş, atunci untul se alege greu, iar cel obţinut este alb şi are un gust neplăcut.

Alegerea se înlesneşte dacă adăugăm laptelui o cantitate mică dintr'o substanţă alcalină, cum ar fi soda pentru leşie.

De la Institutul naţional zootehnic

Boalele de toamnă la păsări (Difteria)

Toamna, în deosebi, se observă cu o mare frecvenţă la păsări, boala cunoscută sub numele de difterie. Difteria păsărilor, produsă de un virus filtrabil, se prezintă în unii ani sub formă difterică iar în alţii sub formă variolică. Incepând din a doua jumătate a lunei Septembrie boala aceasta se întinde repede, bântue sub formă epizootică, face zeci de mii de victime, ajunge apogeul în luna Noembrie, scade apoi pentru a dispare prin luna Ianuarie.

In timpul boalei materialul infecţios este foarte răspândit în mediul înconjurător şi poate fi luat de păsări prin contact ca şi prin apa de băut.

După luna Ianuarie maladia poate să mai apară în mod sporadic.

La infecţia spontană sunt receptive: găinile, curcile, porumbeii, vrăbiile şi cinteza.

Difteria păsărilor se caracterizează prin depozite galbene (falşeo-membrane) pe mucoase, ca şi prin pustule, pe creastă, bărbişoane sau piele.

De această boală unele animale pot muri prin sufocare mai ales când există o formaţie bogată de membrane difterice în cavitatea bucală şi larinx. Pasările se mai pot sufoca şi din cauza imposibilităţii de asimilaţie.

Diagnosticul se pune uşor în practică. Membranele difterice de pe mucoase (bucală, oculară), erupţiile variolice (pustule) de pe creastă, barbişon, gât, aripi servesc de criterii sigure de diagnosticare a difteriei păsărilor.

Combaterea boalei se face prin măsuri generale: curăţenia şi desinfecţia regulată a coteţurilor ca şi prin inoculări profilactice la păsările sănătoase.

Pentru combaterea difteriei păsărilor e de mare importanţă inocularea profilactică a găinilor şi a curcilor sănătoase, fiindcă boala poate să pătrundă prin păsările sălbatice şi în cotetele menţinute în condiţiuni igienice.

Secţia de Igienă a Institutului Naţional Zootehnic a făcut cercetări în laborator şi în multe ferme de găini unde în alţi ani boala bântuia în mod regulat şi a reuşit prin o inoculare, cu virus variolic de porumbel conservat în glicerină, făcută în una din lunile de vară, să pună la adăpost de boală pentru un an toate păsările.

Se pot vacina contra acestei boale toate găinile şi curcile ce au peste 4 săptămâni. Vaccinarea nu influenţează în rău sănătatea păsărilor şi ouatul lor.

La locul de inoculare a vaccinului se produce între a 6-a până la a 10-a zi o reacţie — ce constă din o erupţie variolică care se usucă după câteva zile şi dispare. Reacţia aceasta trebue controlată în a 8-a zi pentru că ea dă indicaţia imunităţii (stare refractară) ce se produce în organism. Dacă reacţia e negativă o nouă vaccinare se impune. In cazul când vaccinarea se efectuează într'o fermă în care a apărut primele semne de boală, se poate ca rezultatul inoculărilor să nu corespundă aşteptărilor pentru că imunitatea conferită de vaccin apare după 2—3 săptămâni, în care interval unele din găinile sau curcile sănătoase se pot infecta dela cele bolnave. Totuşi şi în aceste cazuri vaccinarea este indicată pentrucă împiedică, după câtva timp, extinderea boalei printre păsări.

In crescătoriile infectate trebue să se examineze fiecare găină şi să se izoleze imediat ce coteţ cele cu simptome ciudate. Pasările uşor bolnave, ce au fost inoculate, cele grav bolnave nu fie tăiate, şi cele cu starea prea avansată să fie sacrificate prin îndepărtarea membranelor din gură şi pentru a le lo-

cului cu Tra Iodi ca şi prin tratarea ochilor cu soluţie de acid boric. După vindecare să fie introduse din nou printre pasările sănătoase.

Din cercetările noastre rezultă că vaccinarea timpurie (lunile de vară) a pasărilor absolut sănătoase, merită toată preferinţa.

Pe baza rezultatelor obţinute de Secţia de Igienă a Institutului Naţional Zootehnic, recomandăm în mod călduros tuturor crescătorilor să-şi vaccineze păsările cu virus variolic de porumbel—virus ce se poate procura pe un preţ avantajos dela Institutul de seruri „Pasteur" al facultăţii de medicină veterinară — odată pe an în una din lunile mai sus menţionate. Această vaccinare fereşte crescătoria de o boală, ce poate să decimeze mare parte din păsări şi să aducă pagube însemnate economiei animale.

Prof. dr. Al. Vechiu,
Şeful secţiei de igienă dela Institutul Naţional Zootehnic

VIITORUL PISCICULTURII ÎN ROMÂNIA

Zilnic se discută prin ziare şi reviste de specialitate, chestiunea pisciculturii raţionale în România. Proprietarii, în special cei mici, zilnic se interesează de rentabilitatea pisciculturii, cerând sfaturi, iar unii din ei trecând chiar la executarea lucrărilor de punere în valoare, prin piscicultură, a terenurilor inundabile, până atunci neproductive.

Această preocupare, fără îndoială este un fapt lăudabil şi înbucurător şi ne dă speranţă că cele câte-va zeci de mii de hectare de terenuri mlăştinoase neproductive vor fi tranformate la urmă în eleştee sistematice.

Un lucru însă ne îngrijorează şi de aceea ne facem datoria să privim aici lucrurile mai deaproape.

Din spirit de imitaţie unii proprietari au făcut lucrări pripite, lucrări fără temeiu ştiinţific şi practic, lucrări fără durată, de multe ori fanteziste şi puţin adaptate unei probleme serioase economice.

Toţi vor să facă eleştee. Unii în grabă lor au săpat dejghectare de gropi pentru a aduna apa în vederea culturii peştilor, fără ca să facă în prealabil calculul dacă investiţiunile vor fi rentabile şi dacă celelalte condiţiuni vor fi potrivite unei exploatări pisicicole.

Nu putem intra în detalii în ce priveşte principiile de pisciculturii raţională, dar în câteva linii putem enunţa patru condiţiuni ce trebuesc îndeplinite de o gospodărie piscicolă, pentru ca să fie rentabilă.

1) Eleştecele să fie vidabile, adică să se poată scurge apa din ele, dacă nu anual cel puţin odată la doi ani.

2) O gospodărie complectă şi rentabilă de pisciculteră, în speţă crapicultura, nu se poate face decât pe o suprafaţă de minimum 40 hectare.

3) O gospodărie mică în suprafaţă sub 40 h. ca să fie rentabilă trebue să aibă asigurată posibilitatea de a şi procura din altă parte şi mai ales puii de o vară sau două, eleştecele gospodăriei mici fiind destinate numai pentru creşterea puilor şi comercializarea lor după ce ajung la maturitate.

4) In sfârşit căilor de comunicaţie, aceste gospodării vor trebui să fie aşezate în vecinătate centrelor de desfacere.

Satisfacerea acestor deziderate implică organizarea solidă a iniţiativei particulare, iar aceasta să fie încurajată de stat, sau deocamdată îndrumată de stat cu specialiştii săi, după un program bine precizat şi unitar.

Solicitudinea statului este necesară, mai ales astăzi în marasmul economic general; câmpul acestei activităţi piscicole e unul din acele rare unde solicitudinea statului s'ar încheia numai cu folos. Avem în ţară câteva gospodării piscicole foarte bine organizate, revalizând chiar cu cele mai bune din străinătate, cum ar fi de ex. cea de la Solonta a d-lui Korda, dar lupta cu greutăţile actuale e neînchipuit de grea şi ameninţătoare, iar statul întârzie cu ajutorul.

Avem nevoie de punerea în valoare a terenurilor neproductive pentru a ridica valoarea patrimoniul naţional; avem nevoie pentru satisfacerea pieţelor interne de cantităţi mari de peşte, pe cari astăzi, printr'un paradox, îl importăm din străinătate. Pescăriile mari româneşti, cu toată munca depusă până în prezent nu satisfac nevoile pieţelor interne.

Piscicultura sistematică şi raţională va completa nevoia pieţilor interne, va fi un regulator al preţului şi va conduce la industrializarea peştilor de apă dulce şi marină, cari au mică valoare comercială în stare proaspătă.

Numai astfel vom putea opri importul de peşte, iar în cazul cel mai fericit, când producţiunea noastră va depăşi nevoile interioare, vom putea concura cu alte ţări, noi cu peşte bun şi eftin din râurile, bălţile şi marea noastră, iar ei cu peşte scump produs al eleştecelor artificiale.

Dr. Th. Buşniţă
Şeful serv. biologic,
P. A. R. I. D.

în „BIBLIOTECA AGRICOLA A ZIARULUI „UNIVERSUL" au apărut: No. 1. **Aratul**, de prof. G. Ionescu-Şişeşti; No. 2. **Intre sfecla de nutreţ şi porumbul furajer**, de General I. Popescu-Sanitarul; No. 3. **Ce poate face gospodarul în timpul liber** (Prelucrare); No. 4. **Creşterea găinilor** de Gh. Boştină-Lipăneşti, ing. agr. inspector; No. 5. **Grapa şi grăpatul, tăfălugul şi tăfălugitul**, de A. Anastasiu, ing. agr. inspector; No. 6. **Creşterea reginelor** de C. L. Hristea, proprietar, apicultor; iar sub tipar se găsesc: No. 7. **Cultivarea căpşunelor**, de Ilie Isvoranu, licenţiat în ştiinţele agricole, profesor şi No. 8, **Leguminoasele de nutreţ**, de Emil Cociu, ing. agr. inspector general din învăţământul agricol.

Biblioteca apare sub îngrijirea d-lui E. Grinţescu, redactorul paginei agricole şi se află la toate librăriile şi depozitele de ziare. Depozit general la libraria ziarului „Universul". **Preţul fiecărui număr, 10 lei.**

Ştiri agricole

Interne

Pentru tratamentul grâului de sămânţă în contra mălurei, ministerul agriculturii a hotărât să procure 500 butoaie cu prafuri anticriptogamice, cari vor fi puse la dispoziţia săteniilor gratuit prin Camerile de agricultură.

— Din cauza vremii ploioase culturile de bumbac n'au ajuns la desvoltarea obicinuită şi există oarecari temeri că nu toate capsulele vor ajunge la maturitate.

— Pe lângă direcţia agriculturii s'a înfiinţat un birou apicol pentru a se ocupa cu îndrumarea acestei ramuri de producţie agricolă.

Hotărîrea aceasta ne bucură pentru că noi dăm în pagina agricolă o deosebită importanţă apiculturii. Rămâne acum să se hotărască ca acel biurou să fie încredinţat unei persoane cu studii competente şi desinteresată la propagarea sistemelor de stupi.

— Pentru valorificarea floarei soarelui, care se cultivă abundent în judeţul Durostor, sindicatul agricol local a hotărât înfiinţarea unei fabrici de ulei.

— *La 1 August s'a stins din viaţă patriarhul agronomiei române, profesorul Vasile S. Moga după o viaţă îndelungată închinată agriculturii şi răspândirii ştiinţei agricole. E de-ajuns să amintim că puţin timp înainte de a muri a revizuit şi tipărt a XII-a ediţie din manualul său de agricultură, atât de folositor elevilor din seminarii şi şcoli normale cum şi oricărui agricultor.*

— La ministerul agriculturii se studiază intensificarea plantaţiilor de duzi, în vederea desvoltării sericiculturii. E bine ca şi această ramură să fie încredinţată unei persoane anumite competentă şi cu dor de muncă.

— In cursul lunei Septembrie se va deschide la Chişinău o expoziţie regională agricolă şi viticolă.

— S'a hotărît ca cererile pentru bilete de vite să fie scutite de timbru; tot aşa şi procesele verbale pentru deschiderea proprietăţii animalelor.

— Infiinţarea facultăţii de agronomie din Chişinău se pare că are încă dificultăţi. E vorba acum să se renunţe la transferarea ei dela Iaşi, urmând ca la Chişinău să la fiinţă o Academie de înalte studii agronomice, în felul celor două existente iar secţia agricolă dela Universitatea din Iaşi să se desfiinţeze.

— Grâul de calitate de 78 şi 79 kg. la hectolitru se vinde până la 41.000 lei vagonul predabil moară.

— Examenul de bacalaureat agricol se va ţine la şcoala de horticultură gr. II din Bucureşti între 5—20 Septembrie c. Tot în cursul lunei Septembrie se vor ţine examenele pentru maeştri agricoli şi pentru definitivarea celor în funcţiune.

— Totalul împrumuturilor acordate de Creditul ipotecat agricol sunt de 344.325.000 lei.

— La Institutul de cercetări agronomice s'a făcut examinarea aparatelor de stropit contra insectelor şi boalelor criptogamice.

— S'a decis începerea unei campanii de maleinizarea calbr din Dobrogea şi sudul Basarabiei pentru combaterea epizootiei de răpciugă.

— Porumbul predabil până la Decembrie cotează la producător aproape 13.000 lei vagonul ceeace e un preţ dezastruos, cu toată producţia abundentă.

— Oficiul naţional al cooperaţiei face o intensă propagandă pentru înfiinţarea cooperativelor de valorificarea cerealelor.

— Ministerul de finanţe a decis ca uleiul de floarea soarelui extras din seminţe aduse de ţărani, a cărui prelucrare se plăteşte în natură, ca la măciniş, să nu fie impus la cifra de afaceri.

Externe

— Taxa vamală pentru importul porumbului în Spania a fost fixată la 6.65 pesetas pentru fiecare sută de kg.

— Firmele germane ce se ocupă cu importul cerealelor din România, se plâng de dispoziţia guvernului român, prin care li se pune obligaţia să facă dovada că mărfurile exportate au fost vămuite în ţara de destinaţie.

— Incepând din Aprilie, preţul mondial al grâului a mers crescând astfel că după patru luni se găsea sporit cu 50%. Urcarea se datoreşte speculei, dar şi recoltelor inferioare din Statele-Unite şi Canada.

Ridicarea nu se va menţine însă, pentru că stocurile mondiale sunt mari şi consumaţia în ţările industriale tinde să scadă din cauza şomajului.

— Ministerul agriculturii al Statelor Unite a amânat pentru 24 August c., fixarea prountului de reducerea suprafeţelor însămânţate.

— In primul semestru din 1933, România a exportat în Olanda 32.000 vagoane porumb, adică de 8 ori mai mult ca în aceeaş perioadă din 1932.

— Guvernul ungar a hotărît ca grâul pentru export să fie controlat în privinţa calităţii. Controlul se face de o comisiune specială, care decide dacă calităţile corespund cerinţelor străinătăţii.

— Crescătorii francezi au cerut ministrului de agricultură respectiv ca să întărească măsurile de protecţie împotriva importului vitelor şi a cărnii tăiate.

— In Iugoslavia s'a suprimat monopolul grâului, rămânând în vigoare numai anumite dispoziţii pentru executarea angajamentelor făcute cu unele ţări. Exportul va fi liber şi subordonat numai formalităţilor de declarare a exportului.

Plante melifere vivace

1. Isopul *(Hyssopus officinalis). Subarbust (care poate viţui peste 10 ani). Reuşeşte aproape în toate terenurile, preferă însă pe cele uşoare, uscate, pietroase, argilo-calcaroase sau nisipoase, din faţa soarelui. In solurile prea ţilave, humoase isopul piere.*

Planta e foarte potrivită pentru fixarea povârnişurilor expuse surpării, provocate de curenţii apelor din ploi torenţiale. In rotaţie urmează după o plantă ce a primit gunoi de grajd dospit.

Se înmulţeşte prin: 1. Insămânţare directă primăvara sau toamna. 2. Insămânţare în răsadniţe calde (Febr.) sau în straturi sub cerul liber (Aprilie). Seminţele — semănate în rânduri de 20—25 cm. — se vor acoperi cu foarte puţin pământ. Răsadurile provenite din însămânţările timpurii de primăvara pot fi plantate la sfârşitul lui Mai, cele din însămânţările de mai târziu se plantează toamna sau în primăvara următoare.

Plantaţia se face în rânduri—şenţuleţe de 50—70 cm. şi la câte 40—45 cm. pe rânduri sau în gropi—cuiburi la câte 50—55 cm. în toate direcţiile. 3. Putem despărţi butaşi din tufele existente. Dintr'o tufă puternică (nu prea în etate, deoarece plantele provenite din asemenea exemplare degenerează repede), putem obţine până la 20 de bucăţi, cari se pot planta în aceleaşi condiţii ca şi răsadurile. 4. Butaşi înrădăcinaţi în răsadniţe calde, în ghivece, sau sub clopote de sticlă.

Isopul se samănă de regulă în tabla definitivă numai cu o plantă protectoare (muştar, coriandru, etc. tot plante melifere) rărindu-se numai după recoltarea plantei protectoare.

2. Floarea stupilor *(Melissa officinalis). Roiniţa cum i se mai spune e o plantă erbacee, tufoasă, de 50—120 cm. cu flori foarte căutate de albine. In Anglia chiar şi la noi unii apicultori freacă interiorul stupilor cu frunzişul acestei plante, pentru a atrage noul roi sau pentru a preveni vagabondajul albinelor.*

Melisa cere terenuri adânci, substanţiale, uşoare, nisipo-argilo-humoase, în faţa soarelui, dar scutite de vânturile reci. In rotaţie va urma după o prăşitoare, care lasă solul lipit de buruieni, deoarece roiniţa (melisa) e foarte sensibilă faţă de acestea.

Se samănă:

1) Deadreptul în câmpul definitiv prin Aprilie—Mai.

2) In răsadniţe calde (Febr.—Martie) sau în straturi libere (Martie—Aprilie sau Iulie—August). Răsadurile (când au 8-12 cm.) se plantează în tabla definitivă prin Mai (cele provenite din însămânţările de primăvara) toamna (cele din însămânţările de vară). E mai bine ca ultimele să le plantăm numai primăvara viitoare, mai ales în regiunile cu climat aspru, cu toamne scurte. Seminţele se acoper uşurel cu grebla sau se îndeasă numai cu o scândurică. Plantarea se va face pe vreme noroasă în ajunul unei ploi sau imediat după, mai stropind din când în când pentru a asigura prinderea răsadurilor.

3) Despărţirea tufelor primăvara în Aprilie sau toamna în Octombrie.

4) Butaşi (vezi planta precedentă).

Atât la isop cât şi la roiniţă, toamna — înainte de venirea îngheţurilor — vom îndepărta tulpinile erbace vechi, pentru a uşura, formaţia noilor tulpine din primăvara viitoare, cari în acest caz se vor încărca cu cât mai multe flori.

S. Sofonea-Drăguş
specialist în plante medicinale

Gonitul vacilor

Imbunătăţirea vitelor se face prin selecţie, prin împerechere judicioasă şi prin îngrijirea şi creşterea raţională. Dintre aceste trei mijloace cel mai important este *împerecherea judicioasă*. In general se ştie că nu există vaci ideale şi că aproape fiecare are câte un defect mai mic sau mai mare.. Adevăratul crescător, însă trebue să observe aceste defecte şi să ţină seama de ele când duce vaca la gonit. Totdeauna va căuta să nu imperecheze vaca cu un taur care are aceleaş defecte, fiindcă în cazul acesta defectul va apare sigur şi la produşi, putând să fie chiar mai accentuat decât la părinţi. Dacă însă vaca cu un defect oarecare va fi gonită cu un taur care este ireproşabil din acel punct de vedere, atunci de regulă defectul nu mai apare la produşi, aşa că în felul acesta rezultă o îmbunătăţire.

Pentru ajungerea acestui scop este absolut necesar ca gonitul să se facă la mână. In acest caz, taurii sunt ţinuţi la grajd alegându-se pentru fiecare vacă taurul care convine cel mai bine. Acolo unde taurii se lasă în cireadă la păşune, o îmbunătăţire reală şi sigură nu este posibilă, căci în acest caz imperecherile se fac în voia soartei.

In toate regiunile unde se face creştere în vederea producerii de animale de reproducţie, legea interzice păşunatul taurilor în cireadă obligând comunele a ţine taurii la grajd. Proprietarii trebue să observe cu atenţie când vacile lor sunt în călduri şi numai atunci să le ducă la tauri pentru a fi gonite. Cu toate că acest lucru constitue un surplus de muncă, totuşi este absolut necesar să se facă gonitul la mână care, în afară de faptul că dă posibilitate să se împerecheze animalele după dorinţa noastră, dar mai oferă şi alte multe avantaje care fac ca orice om inţelegător să o prefere gonitul libere, în cireadă. Vom trece în revistă aceste avantaje.

Taurul ţinut în cireadă goneşte vacile în călduri de mai multe ori fără să fie necesar, căci, de regulă, o sirgură gonire este deajuns. Din această cauză taurul se epuizează şi foarte multe vaci nu mai sunt gonite şi rămân sterpe. De regulă, în cireadă un taur nu poate goni decât 50—60 vaci, pe când dacă gonitul se face la mână, un taur poate goni foarte bine până la 120 vaci.. In felul acesta se face o economie însemnată de tauri şi pe lângă aceasta un taur poate fi ţinut cu producător într'o cireadă 5—6 ani fără nici un pericol, căci acestui taur nu i se va da pentru gonit decât vaci şi juninci cu care nu este prea înrudit. Când gonitul se face în libertate, taurul nu poate fi ţinut mai mult de 3 ani, fiind-că altfel ar goni propriile sale fiice, ceeace nu este recomandabil. De regulă, tauri ţinuţi în cireadă nici nu durează 3 ani ci maximum 2, fiindcă în cireadă alergă toată ziua de colo până colo după vacile în călduri, se bat unul cu altul uitând de mâncare şi de băut, aşa că slăbesc se pipernicesc şi de cele mai multe ori îşi strică picioarele după un scurt timp de activitate. Prin gonitul la mână se evită schimbarea deasă a taurilor şi comunele deci pot cumpăra tauri mai buni, ceeace este de mare importanţă pentru creştere.

In sfârşit prin gonitul la mână, putem selecţiona şi opri pentru prăsilă taurii cei mai buni, care sunt destul de rari şi cari însă prezintă o importanţă deosebită pentru îmbunătăţirea şi uniformizarea materialului. Calitatea adevărată a unui taur o aflăm de abia când împlineşte 5 ani, căci de abia atunci putem aprecia just produşii lui şi producţia lor. Dacă un taur într'adevăr are produşi de valoare, atunci vom căuta a-l ţine cât se poate de mult la prăsilă. Aceasta nu este posibil decât prin gonitul la mână, fiindcă altfel, nu am şti care sunt produşii lui şi chiar dacă am şti, taurul nu ar mai exista la acea dată. Este exclus să putem face selecţie raţională într'o crescătorie dacă nu se practică gonitul la mână.

Iată dar marile avantagii pe cari le oferă gonitul la mână: acest mijloc este neprecuit pentru îmbunătăţirea creşterii şi tot odată permite comunelor, care sunt obligate a cumpăra tauri, să facă mari economii bugetare. Desavantagii nu există, fiindcă dacă se dă taurilor îngrijirea cuvenită, ei nu pot deveni prea grei şi inapţi pentru gonit, iar surplusul de muncă ce se naşte prin faptul că proprietarul vacii trebue să ducă vaca la taur este cu mult compensat prin faptul că produsul unei împerecheri raţionale are şi o valoare incontestabil mai mare. De aceea toate comunele care au tauri comunali, ar trebui să practice gonitul la mână aşa cum prevede de altfel şi legea pentru creşterea şi îmbunătăţirea animalelor pentru a beneficia de avantajele ei.

Dr. Alfred Bonfert
Medic veterinar

Sămănatul în rânduri

SARAMURA de GRAU „FLORICA"
cel mai *eftin* şi bun produs contra
MALUREI
experimentat cu succes de 40 ani. Cereţi oferte
Fabrica FLORICA Craiova

Succesul fantastic al Colecturei „HERMES" Bucureşti Str. Lipscani 20 şi Cal. Victoriei 30 vă este în deajuns cunoscut

Cumpăraţi chiar azi un loz norocos la Clasa V-a NUMAI ACUM O optime 625 lei, un sfert 1250, o jumătate 2500, un loz întreg 5000 lei Provincia prin mandat poştal sau ramburs. 808

O fată mută îşi capătă graiul

Cu prilejul pelerinajului la mânăstirea Bodrogului

Arad, 16 August

E obicei din străvechi vremuri ca se adme de Sfânta-Marie credincioşi din tot Banatul şi din toată Crişana la mânăstirea dela Bodrog, situată pe Mureş la câţiva kilometri de Arad, veche — lupă documente — de peste 800 de ani.

Pelerinajul din anul acesta a atras la mânăstirea Bodrogului credincioşi din zeci de sate arădene, dinmai multe sate din jurul Oradei-Mari, din Banat şi din Ungaia.

Credinioşii au venit sub conducerea păr. protopop Marşeu din Socoor, şi a preoţilor Petru Brad din aceeaş comună, Monţia din Şialău, Grecu din Cuvin, Marşeu din Micălaca, Felea din Şega, Morar din Şega, Zenovie Brădean din Cumnăuş, Oct. Turicu din Otlaca, Roman Codreanu din Semlac, Körösladányi din colonia de unguri românizaţi din Chisindia şi Dimitrie Sabău, din oraşul Iula din Ungaria.

Cei de peste graniţă, conduşi de păr. Sabău, au venit încă de Duminică, făcând cea mai mare parte a drumului pe jos, ca să audă în sfârşit o slujbă şi o predică românească.

Slujbele la mânăstire au început încă de Duminecă.

O minune

La sluja de Luni a fost adusă o fetiţă mută din satul Roit de lângă Oradea, Maria Ardelean, fiic văduvei lui Florea Ardelean, şi după'ce i s'a administrat sfintul maslu, fetiţa a prins gla, şi a început să vorbească.

Minune aceasta a produs o enormă ensaţie, şi îndată au dat fuga la Arad şi din satele din împrăjurimi cortegii după cortegii e pelerini, să vadă miracolul. P. S. Sale Episcopului Roman Cbrogaru al Orăzii i s'a adus faptul la cunoştinţă telefonic, la via sa dela Mădret, şi chiriarhu mai mult decât octogenar n'acruţat nicio osteneală să vină pnă la mânăstire, ca să vadă minunea întâmplată unei fiice a eparhiei sale.

Fetiţa Maria Ardeleanu a fost dusă de păr. arhimandrit al mânăsirii Policarp Moruşca pe estrada altarului din curtea bisericii, şi prezintată credincioşilor pintr'o predică emoţionantă.

Am văzut-o şi noi pe fericita fetiţă, careia i s'a deslegat limba în chip atât de mirific.

E o fetiţă nedesvoltată, părând mai de grabă de 6 ani decât de 11, cu ochii şterşi, trădând infirmitatea care a chinuit-o încă din născare. Dela naştere până la 4 ani nu scosese un sunet din gură, iar dela 4 ani până în ziua de 14 August crt. tot limbajul ei era nişte sunete nearticulate, fără nici un înţeles. Până în această zi nu putuse să îngâime nici măcar ceva asemănător numelui de mamă, şi itaă, acum vorbeşte. La întrebarea noastră, cum o cheamă, răspunde:

— „Maria!"

— „A cui eşti?" — o întrebăm apoi.

— „A măicuţii!"

Şi dă aceste răspunsuri nu numai cu gura, ci cu toată faţa. Are o faţă transfigurată de-o negrăită bucurie, o faţă atât de luminoasă, de voioasă, încât şi cei mai neîncrezători trebue să creadă din singură această radiaţie a fericirii ei, că i s'a întâmplat fericitei fetiţe o adevărată minune.

Romînii din Ungaria la mânăstirea Bodrogului

Aceasta a fost una din bucuriile pelerinajului dela Bodrog.

A doua ni-a dat-o prezenţa românilor dela Iula, aduşi de părintele Dimitrie Sabău.

Au venit 110 inşi, aproape numai femei. Au ascultat fără excepţie toate slujbele, şi sorbeau fiecare cuvânt al preoţilor oficianţi şi al predicilor cu un nesaţ ce l se citea pe toată faţa. Veniseră ioar să audă slujbă românească, predică românească, fiindcă în ţara lor, deşi au în Jula trei preoţi români, aşa ceva nu e îngăduit.

La sfârşit, când au venit să sărute de despărţire mâna starețului mânăstirii, P. C. Sa arhimandritul Moruşca li-a ţinut o mişcătoare cuvântare de reconfortare, arătându-le că peste toate cele lumeşti există un Dumnezeu prea bun şi prea drept, şi să se strângă, când greutăţile vieţii îi vor posomori şi descuraja, împrejurul bisericii strămoşeşti, unde vor găsi alinarea. Li-a dat sfaturi să rămână în bate manifestările lor buni creştini.

Pelerinii din Ungaria — al căror cortegiu ar fi fost şi mai mare dacă autorităţile ungureşti nu refuzau românilor din Titihaz şi Bătania învoirea să treacă şi ei graniţa, — au plecat pe jos până la Arad, luând deacolo trenul spre Ungaria.

—x✱x—

REUNIUNEA DELA CASTELUL D-REI ELENA VĂCARESCU

Târgovişte, 17 August

După cum am scris, d-ra Elena Văcărescu, marea noastră poetă şi scriitoare, se află, de peste o lună de zile, la moşia sa din comuna Văcăreşti, de lângă Târgovişte.

In ziua de 16 August, scriitoarea a întrunit la un ceai, în castelul familiei, un număr de 50—60 intelectuali, risipiţi în toată ţara, originari din comuna Văcăreşti.

Scriitoarea s'a întreţinut, aproape două ore, cu invitaţii, vorbindu-le de numeroasele sale călătorii, sublinţind, mai ales, cele ce a văzut în Egipt şi Franţa.

VIZITAŢI EXPOZIŢIA TOTELECTRIC

CALEA VICTORIEI 50

ŞI CEREŢI SĂ VI SE ARATE MARELE ASORTIMENT DE APARATE ELECTRICE NEAVÂND OBLIGAŢIUNEA DE A CUMPĂRA. PENTRU OAMENI MODERNI, APARATE MODERNE.

Raporturile dintre Italia şi Iugoslavia

—Declaraţiile d-lui Spalaikovici, ministrul Iugoslaviei din Paris —

Belgrad. — Zilele acestea a apărut în ziarul „Novosti" un interesant interview al ministrului Iugoslaviei la Paris, dr. Spalaikovici, asupra pactului quadruplu şi asupra scopurilor politicei externe italiene. Ministrul a declarat între altele:

Constatarea italiană, că Italia nu este interesată teritorialiceşte faţă de Iugoslavia, nu poate fi considerată ca o consecinţă a pactului quadruplu. Mai de grabă s'ar putea afirma că pactul este consecinţă logică a acestei constatări. Cerinţele teritoriale sunt excluse acolo unde se urmăreşte pacea în mod sincer. Declaraţia italiană este însă interesantă în altă direcţie. Ea dovedeşte ce grijă are Franţa pentru Iugoslavia şi ce importanţă are Iugoslavia pentru Franţa. Ministrul de externe al Franţei a avut prilejul să reprezinte interesele Micii Antante, ceeace a fost pentru el foarte lesne, având în vedere că interesele Micii Antante se suprapun cu cele ale Franţei.

„Pactul în patru" aduce, după Paul Boncour, două rezultate importante: îndepărtarea chestiunii revizuirii şi destinderea încordării. Intr'adevăr se poate constata, că revizuirea a fost lichidată prin negocierile lui Boncour şi schimbul de note cu Mica Antantă. Aceste note au aceeaşi importanţă ca şi tratate speciale între Franţa şi Mica Inţelegere şi formează o componenţă a programului politicei externe franceză şi deaceia au fost anunţate celorlalţi trei participanţi încă înainte de semnarea pactului. Destinderea încordării politice formează prima consecinţă a pactului. Dar prin aceasta nu vreau să spun că nimeni nu se mai gândeşte la revizuire. Se poate vorbi însă de începutul însănătoşirii Europei din greaua boală revizionistă.

ITALIA ŞI CHESTIUNEA REVIZUIRII

Revizuirea n'a fost niciodată scopul, ci numai mijlocul politicei lui Mussolini. Nici revizuirea, nici războiul n'au fost scopul său final. Dalmaţia nu formează adevărata cerere a Italiei. Menţinerea tratatelor de pace este atât în interesul Iugoslaviei, cât şi al Italiei. Chestiunea Dalmaţiei a fost rezolvată prin unirea Sârbilor şi Croaţilor şi prin tratatele de pace. Atâta timp cât va exista Jugoslavia unită chestiunea nu se va putea pune. Aceasta înseamnă că e vorba de o chestiune pur jugoslavă, depinzând de unitatea Sârbo-croată. Greşeala calculului italian constă în credinţa că Jugoslavia se va desface.

O CIOCNIRE INTRE GERMANIA ŞI ITALIA

„Astăzi se poate afirma că Mussolini nu mai operează cu revizuirea ca cu un mijloc primordial al politicei sale externe. Pricina poate fi văzută, numai în convingerea că dela revizuirea Italiei nu poate aştepta nimic. Mussolini este un psiholog fin al timpului nostru. Anumite probleme ce pot fi periculoase în special pentru Italia le prezintă ca probleme ale unei alte ţări, ca de ex. Franţa. Mussolini cunoaşte dinamismul rassei germane. Explozia ei a culminat în 1914. Invazia germană nu e azi posibilă nici pe Rin, nici pe Vistula. Rămâne deci Sudul şi Germania face sforţări în această direcţie. După Bavaria a venit rândul Austriei. Odată stăpână la Viena Germania n'ar fi departe de Triest şi Brenner. Mulţi prevăd în vremuri nu prea îndepărtate, o ciocnire între Germania şi Italia, pe terenul politic şi economic, în Europa centrală şi Balcani. (Ceps).

—x✱x—

Vizita unor intelectuali americani

Un grup de profesori şi institutori, ziarişti şi publicişti, economişti şi sociologi americani, sub conducerea d-lui Barber, directorul biroului de călătorii universitare din Newton (Statele Unite) a sosit ieri în Capitală unde va rămâne două zile.

Printre membrii acestui grup menţionăm pe d-nii: Grove Peterson, editorul ziarului „Toledo Blade" şi vice-preşedintele al Asociaţiei americane a patronilor de ziare; prof. Frank Novak, dela colegiul de filosofie al universităţii din Boston; prof. Coleman Cheney, dela facultatea de ştiinţe economice Skidmore College; prof. Grosvenor Robinson dela Bates College; profesorii de istorie James Gillespie şi A. Buschek, cunoscutul ziarist William Allen White, etc.

Excursioniştii, cari au făcut o călătorie de studii şi cercetări în Rusia Sovietică, după ce vor vizita Bucureştii, vor pleca în Bulgaria şi Turcia.

Un tablou celebru

Berlin, 17 (Rador). — *Muzeul „Kaiser Friederich" a identificat un tablou, trimes de muzeul din Boston spre a fi restaurat ca fiind originalul celebrei lucrări a pictorului flamand Roger van der Weyden, reprezentând pe Sf. Luca şi Fecioara Maria. Mai multe copii ale acestui tablou, care se află la München, Viena şi Petrograd, au fost considerate în mod succesiv ca originale.*

Inaugurarea unui frumos muzeu

— Expoziţia jubiliară a şcoalei de electricieni şi mecanici din Bucureşti —

Eri dimineaţă, în pavilionul Crissoveloni din parcul Carol, s'a făcut inaugurarea unei frumoase expoziţii, aranjată de şcoala de electricieni şi mecanici din Capitală, de sub conducerea întemeietorului ei, d. ing. Dimitrie Leonida.

Festivitatea a început printr'o caldă cuvântare a d-lui ing. Leonida, care a făcut asistenţei un mic istoric al celor 25 de ani ce-i împlineşte şcoala şi greutăţile cu care a avut de luptat pentru a aduce-o în starea înfloritoare să dea roadele de azi.

Paralel cu acest istoric, d-sa a pomenit şi fazele prin care a trecut introducerea electricităţii la noi şi maşinile cari au fost construite rând pe rând pentru producerea ei, până s'a ajuns la electrificarea Bucureştilor şi la înfiinţarea societăţii comunale de tramvae.

Dar pe lângă perfecţiunea proectelor tehnice, se cere şi un personal conştiincios care să le servească. Acest personal a fost creiat de şcoala de electricieni şi mecanici, prin care au trecut cel puţin o mie de elevi.

După ce mulţumeşte apoi colaboratorilor săi şi primăriei, în faţa numeroaselor şi sugestivelor planşe, hărţi statistice sau în relief, tablouri clare asupra bogăţiilor ţării şi a lumii, schiţe de indiguiri, de case din trecut, frânturi expresive din viaţa strămoşilor (opera sculptorului A. Leonida) şi a diferitelor maşini, d. ing. Leonida ridică problema unui muzeu permanent, atât de interesant şi instructiv.

Cele mai multe obiecte sunt adunate sau lucrate chiar de d-sa, în atâţia ani de străduinţă.

Lipseşte doar localul.

„Ar fi acesta un muzeu românesc — spune d-sa — care ar trebui să alcătuiască un punct de concentrare şi un far îndrumător pentru toată munca ce se desfăşoară în vederea unei cunoaşteri cât mai amănunţită a ţării noastre; el trebue să fie o călăuză şi pentru străinii care vor să ne cunoască.

Fiind dată uşurinţa cu care se pot reproduce obiectele, muzeul românesc din Metropola ţării trebue să alcătuiască şi un centru din care să se răspândească materialul pentru muzeele ce trebue să se creeze şi în provincie".

Asistenţa a vizitat apoi expoziţia, ascultând interesantele explicaţii ale d-lui inginer Leonida.

La sfârşit s'a servit o gustare.

Situaţia agricolă din străinătate

Serviciul de studii şi statistică al ministerului agriculturii a dat publicităţii următoarea situaţie agricolă din străinătate:

Secerişul şi treeratul s'au executat în bune condiţiuni în toate ţările din Europa. Producţia de grâu a Europei şi mai ales aceea a ţărilor dunărene, este mai abundentă decât în anul precedent. Recoltele de secară şi de orz se anunţă aproape egale cu cele din 1932, care au fost foarte abundente, în schimb producţiunea de ovăz a Europei va fi mai slabă decât anul trecut şi chiar decât media cincinală.

In Rusia condiţiunile meteorologice au fost mai favorabile decât în anul 1932, astfel că se poate conta pe un surplus exportabil de cereale mai mare decât anul precedent.

In America de Nord starea câmpului este în general foarte rea iar recoltele de cereale sunt considerate ca fiind printre cele mai slabe înregistrate până în prezent în aceste ţări.

In Asia recolta de grâu este mai bună decât în 1932, numai în Siria, Liban şi Palestina producţia este deficitară. Slabă se anunţă recolta cerealelor în Africa de Nord.

In Australia şi Argentina au căzut ploi abundente şi desvoltarea semănăturilor este normală.

După ultimele informaţiuni primite din partea institutului internaţional de agricultură situaţia agricolă din câteva ţări mai importante este următoarea:

UNGARIA. A treia evaluare a recoltei de grâu care se ridică la 23,8 milioane chintale este superioară evaluărilor precedente şi indică un plus însemnat comparativ cu situaţia din anul trecut când s'a obţinut 17,5 milioane chintale şi chiar în plus faţă de media cincinală calculată la 22.2 milioane. Excedentul exportabil se poate aprecia la 6 milioane chintale, ţinând seamă de recoltele îmbelşugate ale celorlalte cereale.

Productiunea secarei este evaluată la 9.3 milioane chintale faţă de 7,7 milioane chintale în 1932 şi de 6,9 milioane chintale, medie cincinală.

Orzul cu 7.5 milioane chintale are o recoltă aproape egală cu acea din anul precedent (7,7) şi superioară medii cincinale (5,9).

Recolta ovăzului cu 3.1 milioane chintale nu diferă mult de aceea din 1932 şi nici de media cincinală.

Pentru porumb prima evaluare indică o producţiune totală de 19,7 milioane chintale, faţă de 24,3 milioane chintale în anul trecut şi 15,4 milioane chintale media cincinală.

Recolta cartofilor va fi excelentă şi foarte abundentă (23,8 milioane chintale). Producţiunea sfeclei de zahăr este estimată la 9.5 milioane chintale.

GERMANIA. Suprafaţa pe care s'a recoltat grâul în anul acesta este evaluată la 2.318.000 ha. cu o creştere de 40.000 ha. faţă de anul precedent şi cu peste 500.000 ha. faţă de media cincinală. Recolta este abundentă fiind cu 600.000 chintale mai mare decât aceea din anul precedent, cu 13,6 milioane chintale mai mare decât media cincinală.

Recolta de secară este deasemenea destul de bună ridicându-se la 82,4 milioane chintale faţă de 83,6 în 1932 şi 75,7 media cincinală.

CANADA. In prima jumătate a lunei August căldurile excesive şi lipsa de ploi au adus noi pagube cerealelor în multe regiuni din zona câmpiei. Recolta a început în partea de sud a ţării.

STATELE-UNITE ALE AMERICEI. Recolta de grâu este evaluată la 136 milioane chintale. In 1932 a fost de 198 milioane chintale iar media cincinală se ridică la 238 milioane chintale. La toate celelalte cereale se înregistrează deasemenea scăderi mari şi anume: secara 6,4 faţă de 19,1 şi 10,3 milioane chintale, orzul 34.3 faţă de 63,5 şi 59 milioane chintale, ovăzul 97 faţă de 180,5 şi 171,9 milioane chintale.

Pentru porumb, ultima estimaţiune indică 577 milioane chintale comparativ cu 739 milioane chintale în 1932 şi 638 milioane chintale media cincinală.

AUSTRALIA. Suprafaţa cultivată cu grâu în anul curent este evaluată la 5.870.000 ha., cu o reducere de 4,4 la sută faţă de campania precedentă, când s'au cultivat cu aceste cereale 6.139.000 ha. şi cu 3,3 la sută mai puţin decât media cincinală care atinge 6.070.000 ha. Culturile care suferise din cauza secetei s'au îndreptat în urma ploilor recente.

ARGENTINA. Prima evaluare oficială a suprafeţelor cultivate cu cereale şi în anul curent, a dat următoarele rezultate: grâu 7 milioane 400.000 ha. în loc de 8 milioane ha. în 1932 şi de 8.200.000 ha. media cincinală; scăderile se cifrează deci la 7,6 respectiv 10.8 la sută.

Pentru secară, căreia au fost destinate 670.000 ha., se observă o creştere de 2 la sută în raport cu anul precedent şi una de 34 la sută în raport cu media cincinală.

Ovăzul cu 1.400.000 ha. este în urcare cu 5 la sută faţă de 1932 şi cu 4 la sută faţă de media cincinală; în schimb orzul cu 680.000 ha. a scăzut cu 11 la sută comparativ cu anul precedent şi cu 23 la sută comparativ cu media cincinală.

O reducere sensibilă a suferit cultura inului, cele 2.800.000 ha. însămânţate indicând un deficit de 200.000 ha. în raport cu situaţia din 1932.

Domnii abonaţi sunt rugaţi ca la orice reclamaţie, sau schimbare de adresă să binevoiască a ne trimite eticheta cu care primesc ziarul

Fără paşaport

ŞI CU SINGURA OCAZIE DE A PUTEA PARTICIPA LA O EXCURSIE OFICIALA

PUTEŢI VIZITA INTREAGA BULGARIE

(CONSTANŢA-VARNA-PLEVNA - SOFIA - FILIPOPOL - CAZANLAC-TARNAVA-VARNA-CONSTANŢA)

sub auspiciile ASOCIAŢIEI de apropiere ROMANO-BULGARĂ, care organizează această excursie dela 28 August—4 Sept. 1933

Prospecte, informaţiuni şi înscrieri, la Bucureşti, Biuroul de Voiaj „HELVEŢIA", Calea Victoriei 22 (vis-à-vis de Prefectură). La Constanţa „Nestor Pencoff", Piaţa Ovidiu, vis-à-vis de Primărie. 816

Curier judiciar

Concurenţă neleală?

Un grup de societăţi şi anume: „Romanii", din Bucureşti, b-dul Brătianu 22, „Coloranii", din cal. Moşilor 25, „Ceranii", din Cernăuţi şi „Timanii", din Timişoara, au cerut înaintea tribunalului Ilfov, secţia I com., ca, în baza art. 66 bis pr. civ. şi art. 9 din legea pentru reprimarea concurenţei neleale, să se interzică pe cale de ordonanţă prezidenţială societăţii anonime „Britanii", din Bucureşti, str. Decebal 22, să mai întrebuinţeze această denumire în afacerile sale comerciale, facturi, corespondenţe, sau pe produsele ce vinde. Aceasta, sub sancţiunea de daune cominatorii fixate la lei 10.000 pe zi de întârziere, până la tranşarea definitivă a acţiunii principale, pentru concurenţă neleală, ce societăţile arătate au intentat-o pârâtei.

Preşedintele tribunalului, constatând că societăţile reclamante, persoane juridice distincte şi individualizate, se deosebesc între ele numai prin adaugirea prefixelor de rom, color, cer, tim, înaintea cuvântului „anii" împrumutat dela cuvântul ştiinţific anilin, materie colorantă ce face obiectul comerţului lor, deşi nu şi-au contestat niciodată denumirea socială din punct de vedere al concurenţei între ele, apar astăzi ca un trust spre a pretinde interzicerea comerţului pârâtei sub denumirea de „Britanii", prin care aceasta doar a adăugat la prefixul „Brit" cuvântul generic de „anii". Afară de aceasta, produsele sale fiind de origină engleză, spre deosebire de cele ale reclamantelor de origină germană, socoteşte că pârâta are în favoarea sa aparenţa unui drept care nu poate fi lezat până la pronunţarea instanţelor de fond şi, în consecinţă, respinge cererea de ordonanţă prezidenţială.

Reclamantele au atacat cu apel deciziunea preşedintelui, apel care a dat loc eri, la ample discuţiuni.

Pronunţarea a fost amânată pentru azi.

Trimis în judecată pentru rănire prin imprudenţă

D. procuror Gh. Păcuraru a dat rechizitoriu definitiv, pentru trimiterea în judecată a lui Jean Demetrian-Bandy, din str. Ignaţiu 40, antreprenor de jocuri de distracţie, pentru rănire prin imprudenţă.

Numitul, luând cu chirie în câmpul Moşilor un teren, a construit o baracă de scânduri intitulată „Zidul Morţii", unde făceau exibiţii doi motocicliști. Din cauza relei construcţii, s'au rupt scândurile din locul rezervat publicului şi numeroşi spectatori au căzut dela o înălţime de peste 10 metri. Intre alţii, d. prof. Ion Mărculescu a fost contuzionat, d-ra Florica Mărculescu şi-a fracturat oasele gambei stângi, şi d. căpitan Nestorescu, coastele.

Fals rabin

Comunitatea evreilor din Bucureşti a reclamat parchetului, că un oarecare Moise Vulis, din cal. Dudeşti 142, şi-a instalat, fără calitate, un birou de rabin, unde a făcut divorţuri şi căsătorii luând bani. Fapta fiind dovedită a fost încadrată în art. 125, 127 şi 334 cod penal, — escrocherie şi fals, — de d. procuror Gh. Păcuraru, în rechizitoriul său definitiv dat Joi.

Delapidatori puşi sub urmărire

In urma cercetărilor întreprinse de cab. VII instrucţie, pe baza reclamaţiunii ministerului de finanţe, care constatase lipsuri şi nereguli în sarcina unor funcţionari dela percepţia 10-a fiscală, d. procuror Păcuraru a deschis acţiune publică pentru delapidare, împotriva funcţionarilor Dumitru Eftimescu, perceptor şef, Ion Baciu şi Ion Pipiţă, casieri. Dosarul a fost restituit cabinetului de instrucţie, spre continuarea cercetărilor.

Abuz de încredere

D. procuror Păcuraru a dat rechizitor definitiv de trimitere în judecată pentru abuz de încredere, împotriva lui Alexandru Dimitriu, zis Andrei Dimitriu, din Constanţa, Valea Albă 15, pentrucă, în calitate de inspector al ziarului nostru şi-a însuşit 231.187 lei, din încasările făcute la depozitarii din Oltenia şi Banat.

Cereri de declare în faliment

Trib. Ilfov, secţia I com., a fost sesizat cu o cerere din partea lui „Deutsche Bank und Disconto Gesellschaft" din Lipsca, pentru chemarea în camera de consiliu, în vederea declarării în stare de faliment, a societăţii în nume colectiv Heinrich Kahn & Leo Garfunkel, sub emblema blănăria „Lipsca", din str. Sfinţilor 38. In cerere, se arată, pe lângă vădita stare de încetare de plăţi, acte de fraude şi de înstrăinare, prin aceea că ar fi trecut o sucursală pe numele soţiei unuia din componenţi făcând astfel iluzorie eventuala acoperire a creditorilor, — fraude care necesită şi imediata arestare a celor doi componenţi. Spre a se depune cauţiunea ceru să de lege, tribunalul a acordat termenul la 18 Septembrie.

*

Acelaş tribunal a fost sesizat cu o cerere a d-lor D. Spiegler & Sohne din Viena, solicitând declararea în stare de faliment a debitorului lor Felix Hertz, din str. Epureanu 9, şi tot odată arestarea lui, pentru acte de fraudă şi înstrăinare a întregului activ, intru cât magazinul de galanterie, ce-l avea în cal. Victoriei 60, a fost închis şi mărfurile vândute. Tribunaiul a fixat termenul spre judecare la 21 Septembrie.

Pelerinajul asociaţiei „Virtutea militară de război"

= La mormântul marelui Rege Ferdinand I, la mânăstirea Curtea de Argeş =

Pelerinii la mânăstirea Curtea de Argeş

Curtea de Argeş, 16 August

Purtătorii decoraţiei „Virtutea militară de războiu" în frunte cu d-nii: Iacob V. Raduica, Mihail V. Gheorghiu vicepreşedinţi şi Paul Popescu secretar general. Au fost în pelerinaj la C. de Argeş în zilele de 15 şi 16 August. In gară au fost primiţi de d. Gheorghiu primarul oraşului şi de d. maior Ionescu delegatul garnizoanei, din partea d-lui colonel Tomescu.

D. primar Gheorghiu în numele cetăţenilor argeşeni le-a urat bun venit.

După coborârea drapelului din vagon pelerinii au coborît în coloană de marş către mânăstire.

La intrarea în mânăstire au fost întâmpinaţi de un numeros public, ofiţeri din garnizoana şi autorităţi în frunte cu arhimandritul Inochentie Tanasoiu şi diaconul Dan Niculescu dela Episcopie.

S'a oficiat un serviciu religios la mormântul marelui rege Ferdinand I, apoi s'a depus pe mormânt o superbă şi frumoasă coroană de flori naturale ce reprezenta medalia „Virtutea militară de războiu".

La ora 12 o gardă compusă din 4 cavaleri a fost instalată la mormânt de d. vice preşedinte M. V. Gheorghiu.

Fiecare schimb sta în post câte 30 minute şi altele erau conduse rând pe rând de d-nii: Iacob V. Raduica, Paul Popescu, plut. major Dicu Constantin, Dimancea Stan şi Dobre M. Gheorghe. Aceiaşi ordine s'a urmat toată noaptea pună la 16 August, ora 12.

Miercuri 16 August la ora 10.30 I. P. S. episcopul Nichita al Argeşului înconjurat de economul V. Predeanu, I. Marinescu, Chiriţă I. Chiriţă, diaconii Dan Niculescu, N. Oanea şi arhimandritul Inochentie, au săvârşit frumoasa slujbă a parastasului făcut de asociaţia „Virtutea militară de războiu" la care a participat d. primar Gheorghe şi d. maior Ionescu din partea garnizoanei.

Servicul religios s'a terminat la ora 12 când garda a fost ridicată.

La ora 13 a fost o masă comună la restaurantul „Bulacu" a luat parte ca invitaţi d. primar Gheorghiu şi d. maior Ionescu.

Adunarea a proclamat confesor al asociaţiei pe S. S. Diaconul Dan Nicolescu.

S'a expediat M. S. Regelui Carol II o telegramă.

Inaugurarea sanatoriului maritim Belona dela Eforie

D. ministru D. R. Ioaniţescu în mijlocul invalizilor

CINE TRAGE SFORILE ÎN IRLANDA

— I. R. A. — I. R. B. ŞI ALTELE —

Dacă pentru profani luptele politice irlandeze se dau la lumina zilei astfel că pot fi consemnate de telegramele de presă, pentru iniţiaţi aceste lupte se dau mai mult între forţele ascunse ale Irlandei. Poporul irlandez e cavaleresc, mistic şi romantic: cu astfel de calităţi calitate chiar a fost condamnat la moarte de un tribunal militar englez. Astăzi sunt alte timpuri....

De sus în jos: *De Valera*, preşedintele republicii şi adversarii săi: *Cosgrave*, generalul *O'Duffy*, şeful „cămăşilor albastre" şi generalul *Mulcahy*, şeful armatei albe.

Intransigenţa acestor oameni nu cunoaşte limite. „Ce vă veţi face cu cele 3 milioane de funcţionari irlandezi pe care Anglia li va concedia în ziua când vă veţi declara independenţi?" — a întrebat ziaristul francez.

Cei patru irlandezi cu care vorbea au răspuns într'un glas: „Asemenea chestiuni de amănunt nu ne privesc. *Vrem să fim liberi*".

W. A. („White Army") — Armata albă) care luptă împotriva lui De Valera se organizează de abia acum. Ea va deveni curând o forţă de temut, fără îndoială şi împreună cu „cămăşile albastre" va da de furcă lui De Valera.

O întrebare se pune acum. Membrii asociaţiilor secrete irlandeze nu plătesc nici o cotizaţie; îşi dau numai viaţa. De unde vin atunci banii de care dispun aceste asociaţii? Din străinătate. Mai ales din Statele-Unite, unde irlandezii se numără cu mille şi unde există asociaţii secrete afiliate celor din patrie. Aceşti membri asociaţi nu pot lupta la faţa locului; atunci plătesc. Şi dacă De Valera rezistă, aceasta înseamnează că I. R. A. are cele mai bune organizaţii în străinătate şi că membrii ei asociaţi sunt generoşi. Şi de ce n'ar fi. Fără asociaţiile secrete cine ar conduce politica, cine ar răsturna guvernele şi ar alege deputaţii, cine ar condamna la moarte şi ar executa pe adversari? Cine ar face tot acest joc atât de plăcut irlandezilor?

xox

Chaplin îşi rade mustaţa

— PENTRU CA SEAMANA CU HITLER —

„Daily Express" află dela corespondentul său din Paris o ştire senzaţională pentru toţi iubitorii de cinematograf. Charlie Chaplin s'a hotărît să renunţe la celebra sa mustaţă, care-l face să semene cu Hitler, astfel că va apare în viitorul său film, pentru întâia oară în cariera lui artistică, cu faţa complet rasă.

Asupra realizării acestui film se păstrează cea mai mare taină. Apărând pe ecran fără mustaţă, Chaplin care este de origine evreiască — după spusa lui „Daily Expres" — înţelege să protesteze în modul acesta împotriva atrocităţilor din Germania.

S'a introdus în filmul de mai sus o scenă în care Chaplin, sărman ca în totdeauna, intră într'o frizerie şi lese ras, fără mustaţă.

Se spune că lucrurile se vor întâmpla astfel:

Charlie cercetează încăperea pe pereţii căreia atârnă portretele celebrităţilor contemporane. Privirea îi cade asupra portretului lui Hitler. Îşi duce imediat mâna la buză, pune mâna pe un brici, îşi rade repede mustaţa şi pleacă.

Toată scena se desfăşoară atât de repede încât spectatorii nici nu-şi dau seama o clipă de semnificaţia actului.

Bine înţeles că un astfel de film va fi interzis în Germania. Chaplin nu vrea să ţină seama de pierderile materiale pe care le-ar avea de suferit din pricina aceasta şi rămâne credincios proectului său.

Congresul internaţional al proprietăţii funciare clădite

De curând, s'a ţinut la Roma, al 8-lea congres internaţional al proprietăţii funciare clădite, organizat de Federaţia naţională fascistă a proprietăţii clădite, sub auspiciile Uniunii internaţionale a proprietăţii funciare clădite.

Camera sindicală a proprietarilor urbani din Bucureşti şi Uniunea Camerelor sindicale de proprietari urbani din România au fost reprezentate prin d. dr. Pompiliu Ciobanu, preşedintele Sindicatului proprietarilor urbani din Timişoara şi vice-preşedintele Uţiunii.

La congres, au luat parte 800 delegaţi reprezentând 40 asociaţii naţionale de proprietari urbani.

Preşedinţii delegaţiilor au fost primiţi de Regele Italiei şi de d. Mussolini. În genere, oficialitatea italiană a dat o atenţiune deosebită acestui congres.

Lucrările congresului au fost laborioase. Din rezoluţiile votate, spicuim pe cele de mai jos ca fiind de actualitate şi pentru ţara noastră.

Asupra chestiunii, legislaţia asupra chiriilor; soluţiunea problemei locuinţelor în diferite ţări, congresul a adoptat următoarea rezoluţie:

„In toate ţările, în care mai sunt în vigoare legi restrictive, să fie restabilite în cel mai scurt termen posibil libertatea contractelor şi respectul convenţiunilor, pentru că experienţa a demonstrat că asigurând proprietăţii funciare clădite un venit normal, ele sunt singurul remediu al crizei de locuinţe.

Asupra chestiunii: Raporturile între proprietatea clădită şi chiriaşii comercianţi şi industriaşi, congresul exprimă dezideratul ca toate legislaţiile să refuze de a incorpora în textele lor aşa zisa „Proprietate comercială", fie sub forma dreptului nelimitat la prelungirea contractelor, fie sub forma obligaţiunii proprietarului de a plăti o despăgubire chiriaşului evacuat, fie sub orice altă formă.

Asupra chestiunii: organizarea creditului pentru proprietarii de imobile, congresul a dat mandat comitetului executiv şi comitetului financiar al Uniunii internaţionale a proprietăţii funciare clădite de a face tot ce se poate, ca să se realizeze fondarea unui institut internaţional de credit funciar, a cărui acţiune să fie unită dacă va fi posibil cu aceea a instituţiilor de asigurare cu caracter universal.

Asupra chestiunei: proprietatea clădită şi criza mondială, congresul exprimă dezideratul ca acţiunea administraţiilor publice în domeniul construcţiilor de imobile, să se limiteze la garantarea condiţiilor de igienă ale locuinţelor şi la îndeplinirea, în caz de necesitate, a nevoilor de locuinţă pentru cei nevoiaşi".

xox

O delegaţie a funcţionarilor particulari la secretarul general al ministerului muncii

O delegaţie a Uniunii generale a funcţionarilor particulari, a fost primită eri de d. P. Tudor, secretarul general al ministerului muncii. Delegaţia a arătat d-lui secretar general că concediile de odihnă prevăzute prin legea contractelor de muncă, funcţionarilor particulari nu au fost acordate anul acesta de majoritatea întreprinderilor comerciale şi industriale.

Delegaţia a mai cerut a se lua măsuri pentru aplicarea orariului şi a repausului duminical şi controlul concedierilor.

S'a mai cerut votarea unei legi pentru ajutorarea şomerilor.

D. Petre Tudor, secretarul general al ministerului muncii, ascultând expunerea făcută de delegaţii Uniunii generale, a răspuns următoarele:

Chiar mâine voiu pune la dispozitia Uniunii un inspector al muncii, care împreună cu o delegaţie a dvs. să facă inspecţiile întreprinderilor cu privire la acordarea concediilor de odihnă. Aplicarea orariului şi repausului duminical, precum şi instituirea controlului preventiv al concedierilor formează în momentul de faţă prima preocupare a mea.

xox

NOU

A apărut

ICOANE DUNĂRENE

Dunărea, Delta şi Taina bălţilor

de Mihai Tican Rumano

Un elegant volum de 288 pag. cu 103 vederi, pe hârtie bună.

De vânzare la librării cu lei 75 volumul.

Cererile se primesc la librăria ziarului „Universul", se trimite şi contra ramburs.

Curierul băilor şi al staţiunilor climaterice

Ocnele Mari

În luna aceasta, fiind şi mai cald, staţiunile balneare Ocnele Mari şi Ocniţa, s'au populat cu foarte mulţi vizitatori din toate părţile ţării, veniţi atât pentru aer, cât şi pentru căutarea sănătăţii. Se ştie că apele celor două isvoare cloro iodosodice, conţinând şi fier şi puţioasă, vindecă în mod miraculos cele mai grave simptome ale următoarelor boale: reumatism, gută, scrofuloză, limfatism, anemie, artritism, osteită, periostită, neurastenie, ischias, boale de femei, metrite cronice, ovarite şi manifestaţii sifilitice secundare şi terţiare.

Notăm câţiva dintre cei sosiţi după 1 August:

Bucureşti: fam. Gh. Plesoianu, fam. C. Drăgănescu, fam. locot. Coşoveanu, fam. I. Wolsky, fam. Şeitan, fam. prof. Nedelcu, d-ra Nichita, locot. Gh. Stănescu, av. G. Predescu, Şt. Stăpânoiu; Craiova: fam. M. Brânduş, fam. T. Cartian, fam. Macovei, d-rele Rodica şi Paula Macovei, d-ra Păunescu, fam. căp. Scărlătescu, fam. Simniceanu, fam. Şt. Priboi, fam. locot. Mihăilescu, d. Popovici, fam. prof. Ciuceanu, fam. prof. Melinescu, fam. Antonescu, fam. Ionescu, d. sublocot. Matei Ion, d. sublocot. Poorineanu; *Timişoara*: fam. căp. Mihailescu, sublocot. Gh. Mihailescu; Caracal: fam. Th. Popescu, d-ra M. Crăciunescu, d. N. Crăciunescu; fam. col. Pleşoianu, Tg. Jiu; familia prof. Ghelerdea, R.-Vâlcea, fam. prof. Preda Antonescu; Slatina: fam. căp. Constantinescu, fam. locot. Voica Mihail, fam. D. Marinescu, fam. H. Udrişte, fam. Tudor Popescu; Piteşti: fam. I. Schiteanu; Drăgăşani: Ecat. pr. Butoi, D M. Zamfir; Victor Constantinescu, Vişeul de Sus, fam. Fl. Popescu, Corabia, fam. av. Nicoliu, Zătreni; Balş: fam. N. Mihăescu, pr. Gr. Popescu, pr. Toflescu, d. Fl. Petrescu, Gura Padinei, fam. căp. Dobroneanu, Arad.

Câmpulung (Bucovina)

Oraşul Câmpulung, dotat de natură printr'o aşezare minunată, are avantajul să primească anual mii de vizitatori, dornici de recreare şi'n acelaş timp de o întremare demnă de invidiat. Câmpulungul, ca staţiune climaterică, este aşezat într'o regiune muntoasă cu păduri seculare de brad, dând posibilitatea vizitatorilor să 'ntâlnească, la fiece colţ, poziţii încântătoare şi pitoreşti. Pitorescul admirabililor munţi: Rarăul cu „Pietrele Doamnei", Giumalăul, Tomnatecul, Dea, Bodea, Runcul etc., sunt minunate puncte de atracţie pentru turişti, amatori de sport, care organizează escursii. Pe vârful Rarăului, la poalele stâncilor „Pietrele Doamnei", se află în funcţiune ireproşabilă o casă adăpost, sub conducerea d-lui Procopciuc. În această direcţie duc drumuri, atât pentru vehicule cât şi pentru pedeştri. Aşezat la o altitudine de 647 m., având o climă excepţională — dulce subalpină — înconjurată, cum am arătat mai sus, de munţi acoperiţi cu păduri bogate, fiind ferită de curenţi, figurează printre cele mai alese staţiuni climaterice de vară şi iarnă.

În această privinţă s'au exprimat d-nii d-ri Ciucă, Gancevici şi Băleanu. În legătură cu aceasta menţionăm că în localitate funcţionează, în plină activitate, un club sportivo-filială a Turing-Clubului, care promovează orice sport. Actualmente este aranjat un strand cu bazin de bae şi înot, o plajă de nisip. Strandul are o întindere de 2.50 ha. şes şi 5 ha. parc. Sunt 200 cabine pentru bărbaţi şi femei, iar bazinul are o lungime de 25 m. Adâncimea variază între 0.90—1.70 m. Apa în bazin trece din râul Moldova incontinuu. Pe oră trec 1.750.000 litri de apă. Strandul este aşezat vis-à-vis de valea Seacă, având în dreapta Runcul şi'n stânga Bodea. Dincolo este lanţul Rarăului şi cel mai mare munte al Bucovinei, Giumalăul — 1750 m. Apele râului Moldova conţin o mare cantitate de fer.

La strand este un restaurant cu terasă şi sală de dans. Stabilimentul balnear, compus dintr'o clădire mare cu un apeduct propriu, aranjat cu căzi de porţelan în camere curate, unde se pot face băi de cetină de brad, nămol, acid carbonic artificial, o cură de hidroterapie şi duşuri. Conducerea tehnică o are d. ing. Adalbert Vecera, iar cea medicală d. dr. F. Sigel. Pe muntele care face legătură cu strandul, d. Vecera a făcut 13 serpentine în lungime de 7—800 m., dând posibilitate vizitatorilor să urce fără oboseală muntele. Este instalată deasemenea o uzină electrică mică, cu turbină, care dă energie necesară pentru fântâni arteziene în diferite culori. Muzica militară, 6 vânători-Bălţi, sub conducerea d-lui căp. Fridrich Gherber, distrează publicul zilnic. Fanfara execută diferite opere clasice, muzică modernă şi potpuriuri naţionale.

Vizitatorii: In ultimul timp, au sosit în localitate, din **Hotin:** Fam. Cazacenco, avocat M. Cherbis, V. Nazarevici, profesor, av. Tabacu, av. Feldman, notar A. Bolboşenco, Rozenboim, Rângaci, dr. M. Steinber, Havis-Lipcani, Doniţ Cerna, d-ra V. Jolondcovschi, d-na dr. Trahtenbroit-Briceni, dr. Isac Swartz-Briceni, Aizic Cleiman, etc.

Cernăuţi: Ela Eberhart, fam. Gotlib, Alex. Karpel, Bruno Fontin, Loti Haiman, Irina Costiuc, Ana Bernfeld, Lola Nad Iberg, Ester Bocciu, Elias Katz, A. Sontag; **Iaşi:** d-ra Stein, Rozental Emilia, Henik Nuţa, Clara Leibovici, Roza Fişler; **Chişinău:** Dr. Dascal Haim; **Soroca:** av. Boris Duhovnăi; **Suceava:** fam. Vagner; **Botoşani:** av. Brandes Aron; **Galaţi:** Lidi Herşcovici; d-na Teodorescu-Bucureşti.

xox

O donaţie a ministerului instrucţiunii pentru Casa corpului didactic

D. D. Gusti, ministrul instrucţiunii, luând cunoştinţă de raportul direcţiunii generale a Casei corpului didactic a aprobat cedarea gratuită, acestei Case, a imobilului din Mangalia fostă proprietatea Pompei, cu restinaţia de a servi ca local de odihnă pentru vară membrilor corpului didactic.

Cu modul acesta Casa are încă un nou cămin la mare, pe lângă cel nou care se va construi în Carmen Sylva.

•

Ministerul de finanţe prin Casa de amortizare a achitat zece milioane lei Casei corpului didactic, din sumele rămase în restanţă, ceeace va da noui posibilităţi de progres acestei instituţii.

O INSTITUŢIE DE CULTURĂ ROMÂNEASCĂ

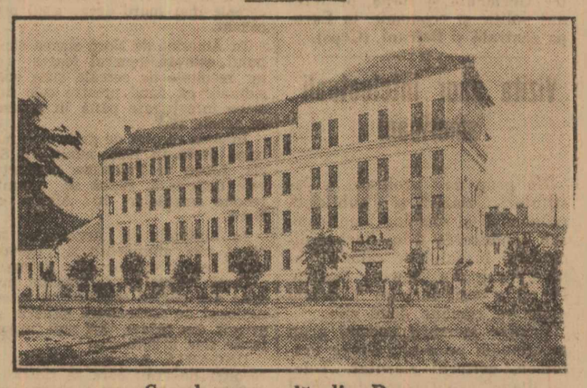

Şcoala normală din Deva

In oraşelul Deva, printre alte instituţii de cultură românească se află şi o şcoală normală, cu vechea tradiţie şi cu vechi renume. Această şcoală a fost întemeiată de unguri, acum vre-o 65 de ani, cu scopul de a se creia, în inima celui mai românesc judeţ, din Ardeal, un adevărat focar de naţionalism şi cultură maghiară. Ca atare, au durat o puternică şi vastă clădire, cu trei etaje, care constitue numai o aripă a şcoalei ce urma să se zidească conform planului. Venind războiul însă, lucrările au încetat.

Astăzi, şcoala normală, serveşte interesele neamului nostru. Şovinismul de altă dată este distrus de dragostea de neam, de patriotismul ce se cultivă astăzi în chip intens.

Dotată cu laboratorii bogate, până şi cu laborator de psihologie, această şcoală, poate fi socotită şi ca o adevărată şi completă instituţie de cultură profesională pentru educaţia viitoarelor generaţii. Laboratoare, muzee, colecţii, ateliere, săli de desemn de gimnastică, o frumoasă grădină de experienţă, o fermă model, o şcoală de aplicaţie — de adevărată aplicaţie pedagogică, — constituesc tot atâtea temeiuri pentru cultura şi experienţa viitorilor învăţători.

Directorul şcoalei, d. C. Sporea, un profesor cu experienţă şi cu excelente calităţi de administraţie şcolară, de 14 ani conduce cu succes această instituţie, completând multe din lipsurile aflate, la preluarea stăpânirii româneşti, fiind secondat şi de un corp didactic care-i face cinste.

Dintre puţinele şcoale normale rămase nedesfiinţate şi la această şcoală, ministerul a admis să funcţioneze şi cl. I-a, cu un număr de 30 de locuri, în mod excepţional. E o dovadă în plus că această şcoală are o bună reputaţie.

Gh. Ghinea

xox

Semn onorific pentru parlamentari

S'a înfiinţat sub denumirea de **„Vulturul României"** un semn onorific pentru răsplătirea senatorilor şi deputaţilor.

Semnul onorific „Vulturul României" se compune din 5 grade şi anume:

Cavaler, ofiţer comandor cl. II-a, comandor cl. I-a, mare ofiţer.

„Vulturul României" se va acorda prin decret regal după cum urmează:

a) **Cavaler:** Senatorilor şi deputaţilor aleşi prima oară, după un an de sesiune parlamentară.

b) **Ofiţer:** Senatorilor şi deputaţilor aleşi în trei legislaţii, după un an de sesiune parlamentară. Membrilor birourilor Corpurilor legiuitoare aleşi prima oară în aceste funcţiuni, după un an de funcţionare.

c) **Comandor cl. II-a:** Senatorilor şi deputaţilor aleşi în şase legislaturi, după un an de sesiune parlamentară. Vice-preşedinţilor Corpurilor legiuitoare aleşi prima oară în această funcţie, după un an de funcţionare. Membrilor birourilor Corpurilor legiuitoare aleşi în trei legislaţii în această funcţie, după un an de funcţionare.

d) **Comandor cl. I-a:** Preşedinţilor Corpurilor legiuitoare aleşi prima oară în această funcţie, după un an de preşedinţie; senatorilor şi deputaţilor aleşi în zece legislaturi după un an de sesiune; vice-preşedinţilor Corpurilor legiuitoare aleşi în a treia legislaţie în această funcţie după un an de funcţionare.

e) **Mare ofiţer:** Preşedinţilor Corpurilor legiuitoare aleşi în a treia legislatură în această funcţie, după un an de preşedinţie; senatorilor şi deputaţilor aleşi în 15 legislaturi, după un an de sesiune parlamentară.

Insemnele semnului onorific „Vulturul României" se compun dintr'un vultur incoronat, având aşezat pe piept stema României, atârnat de o panglică albastră închisă, având pe margini câte două dungi, una roşie exterioară şi alta de aur interioară. Aceste insemne diferă dela grad la grad după cum urmează:

a) **Cavaler:** Vulturul e de argint purtându-se pe partea stângă a pieptului.

b) **Ofiţer:** Vulturul e de aur şi se poartă în partea stângă a pieptului.

c) **Comandor cl. II-a:** Vulturul e de argint şi se poartă atârnat de gât.

d) **Comandor cl. I-a:** Vulturul e de aur şi se poartă atârnat de gât.

e) **Mare ofiţer:** se compune din însemnele de comandor cl. I-a şi din o placă de argint pe care se găseşte aşezat vulturul în aur.

Semnul onorific „Vulturul României" se poate acorda şi parlamentarilor altor naţiuni pentru merite parlamentare în legătură cu România. Se vor acorda gradele de comandor cl. I-a şi II-a parlamentarilor, iar gradul mare ofiţer preşedinţilor Corpurilor legiuitoare.

xox

Intâmplări din Capitală

Furt zădărnicit

Un tânăr apaş, mărunt, s'a introdus eri noapte în magazinul de coloniale al d-lui Alex. Diaconescu, din str. Olimpului 35.

El a fost însă simţit de bălatul de prăvălie Costică Olaru, care dormea acolo.

Voind să pue mâna pe hoţ, vânzătorul s'a ales cu două răni de cuţit la mâna dreaptă şi la braţul stâng.

Apaşul a dispărut apoi printr'un ochi de geam, renunţând la furt.

Rănitul a fost pansat la spitalul Brâncovenesc.

Accident de muncă

Tudor Furnea, muncitor la fabrica de tăbăcărie din str. Tăbăcari 4, a fost prins între două maşini şi s'a ales cu fractura antebraţului stâng.

Ambulanţa Salvării l-a dus la spitalul Casei patronale.

Moartea unui voiajor

Ioan Cherner, de 45 ani, voiajor din Galaţi, str. Râsnov Vodă 11 bis, venind în Bucureşti eri dimineaţă, a încetat subit din viaţă la locuinţa femei Bete Fricinan, din str. Olteni 1.

Numitul era bolnav de inimă.

A murit din cauza arsurilor

Angela Muscovici din str. Barbu Catargi 73, răsturnând eri, din greşală o maşină de spirt, i-au luat foc hainele.

Victima a fost dusă imediat la spitalul Filantropia, dar peste câteva ore a încetat din viaţă din cauza rănilor căpătate.

S'a impuşcat din greşală

Soldatul Ştefan Leancu, ordonanţă la d. maior Bărdescu, din str. Lânăriei 147, umblând cu un revolver despre care nu ştia că era încărcat, s'a impuşcat în palma stângă.

Victima a fost transportată cu Salvarea, la spitalul militar.

Preţurile ţiţeiului pe vagon de zece mii kg.

Ploeşti 17 August

Buştenari uşor lei 4850
„ mediu, lei 4700
„ greu, lei 4400
„ parafinos, lei 4150
Băicoiu uşor, lei 4850
Moreni dacian uşor, lei 4200/4700.
Moreni parafinos, lei 3200/3600
Gura Ocniţei parafinos, lei 3600
„ „ dacian, lei 4200
Ţintea, lei 3400.

Manifestări simptomatice în jud. Hunedoara

I

Cei patru senatori şi nouă deputaţi ai judeţului Hunedoara au ţinut să-şi surprindă alegătorii cu un manifest bombastic, publicat în numărul de Paşti al gazetei săptămânale **Solia Dreptăţii**, care apare în Orăştie. Manifestul nu ar fi fost decât un prea puţin isbutit examen de gramatică şi de stil românesc, dacă autori nu ar fi ţinut să-l împodobească, — chiar în ziua de Paşti, când simţul creştinesc impune „să iertăm toate pentru Inviere" — cu obicinuitele epitete grosolane de „mişei, smintiţi, nemernici" ş. a. aruncate unor adversari politici, pe cari nu-i înfăţişa altfel decât ca pe nişte **„pescuitori în ape tulburi"**.

Dar ceeace nu era lămurit de ajuns în manifestul întărit de **13 iscălituri** (!) se înţelegea îndată ce-şi va fi luat cineva osteneala să citească articolul de pe contrapagină al d-lui **senator dr. Justin Pop**, care pornind din cuvântul latinesc **quid leges — sine moribus?** aflase potrivită ocazia sfintelor sărbători ale Paştilor spre a se repezi, cu reflexiile otrăvite ale sufletului său şi mai otrăvit, asupra tuturor „compatrioţilor noştri din vechiul Regat", cari cu întreg „convoiul de păcate" şi-au făcut **„invaziunea triumfală asupra Ardelenilor"** producând aci o **„bizantinizare generală"**...

Motivul, care-l împingea pe viescibilul „părinte al patrici" să-şi exprime în acestă formă insolită **gândurile de Paşti**, ar fi îngrijorarea că viaţa noastră de stat „se caracterizează prin noianul de legi, ce există şi prin infinita serie a celor ce se creiază. Şi când stai să examinezi acest potop de legi, vei constata că aproape **toate sânt eludate... într'un mod ingrozitor de îndrăzneţ de către cei obligaţi a le respecta**"...

S'ar putea întâmpla, să aibă d. senator dreptate! Dar la infinita serie de legi votate cu nemiluita dela 1928 încoace şi cu o vinovată pornire de a distruge tot ce a fost solid clădit în cuprinsul acestei ţări, oare n'a contribuit şi d-sa în mod direct sau indirect? Oare între cei ce au eludat cu îndrăsneală ingrozitoarele legile, nu s'au găsit chiar membri fruntaşi ai partidului naţ.-ţărănist, săltaţi în fotoliu ministeriale în baza meritului de a fi reuşit să eludeze dispoziţia legii fiscale privitoare la impositul global? Nu-l mai ajută pe d. senator memoria, să-şi reamintească declaraţiile, publicate în ziare şi cari fuseseră semnate de către nişte fruntaşi, **îndrăzneţi sfidători şi în timpul de faţă din înălţimea băncii ministeriale?**

Nu-l mai ajută: pare-a-l fi părăsit cu totul. Căci altfel nu ar fi fost în stare să publice în numărul de Paşti începţii o acestea: „Dacă spiritul de ordine, disciplină, sentiment de datorie, respectul legii, al ordoei de drept şi al celei sociale i morale, ca tot atâtea voinţi i moravuri bune cetăţeneşti, pe cari le reprezentăm noi Ardelenii, ar fi putut captiva pe toţi compatrioţii noştri din vechiul Regat, efectele şi intenţiunile salutare ale legilor s'ar fi realizat, iar ţara noastră s'ar fi reînţit de ocrotirea garantată de ogi şi de salvarea intereselor oşteşti şi s'ar fi creat moralu public...

La noi într'un timp, e-l putem prevedea, **bizantinismu nu va slăbi**, ci va deveni chiar mai puternic şi ni-e foarte teamă, că el va inunda cu forţă rezistibilă sufletele Ardelenilor, cari văzând cu ochii se **vor bizantiniza tot mai mult**. După uirea principatelor, Moldova a îmbrăcat moravurile bizantine le Munteniei. Mare ne este frica, că unirea noastră sufletească, atât de des accentuată, să u fie realizată într'o **unitate ufleteasca bizantină**, adică **într'o bizantinizare generală**. Putea-va resista Ardealul plagei biantinismului?...

Să nu se întâmple, că stingându-se generaţia lu Iuliu Maniu, Alex. Vaida, Aurel Vlad ş. a. să se stingă şi cistea şi omenia Ardelenilor, căută fiind noua generaţie în urejile bizantinismului şi ajungând prisoniera acestuia"...

Iată gândurile de Paşti, cari au pricinuit d-lui senator dr. Justin Pop efortul ceebral concretizat în articolul estiv **quid leges — sine moribus!**

Este destul de trist că în sufletul lui de legiuito, îmbibat de maxime latineşti, nu a putut să vibreze, nici măcarla ziua Invierii, un gând de înălţare creştinească sau un sentiment de frăţie panromâncească Robit cum a fost toată viaţa sa nei culturi străine şi unui ideal de viaţă străină, acest suflet încărcit în reminiscenţe habsburgice nu s'a sfiit să arunce şi acm învinuirea bizantinismului irgisit numai asupra fraţilor din Muntenia, par'că cei din Moldova nu ar fi fost şi ei roşi de acelaş cancer secular, după cum şi pe bieţii Ardeleni i-a stovit şi i-a desbinat metahna inernală a iezuitismului mai perid şi mai diabolic decât toate bizantinismele din lume! Ince priveşte noua generaţie „căzută în mrejile bizantinismului" să fie liniştit d. senator din partea ei, căci aschia nu sare departe de pom: nu va fi nici mai bună şi desigur nici mai rea decât generaţia boilor şi a dobreştilor ocrotiţi de perimat dualitate Maniu-Vaida!

V.

MEMENTO

CALENDAR

SAMBATA, 19 AUGUST

Ortodox: Sf. Martir Andrei Stratilat († 104).
Catolic: Sf. Donatu.
Protestant: Sebald.
Evreesc: 27 Av 5693. Şabath.
Mahomedan: 27 Rebi-el-Ahir 1352.

*

Răsăritul soarelui: 5,23; **apusul soarelui:** 19,15.

RADIO

SAMBATA, 19 AUGUST

Heilsberg, 60 kw. 276.5 m. — 20: Ora naţiunii. 21,40: Quartet de coarde. 22.40: Povestire. 23: Dans. 24: Concurs atletic anglo-german.

Milano, 50 kw. 331.4 m. (Florenţa, Torino, Genova, Triest). — 20.20: Ştiri şi plăci. 21,30: Seară serală. 24: Ştiri.

Mühlacker, (Stuttgart), 60 kw. 360.6 m. — 20: Ora naţiunii. 21: Orchestră. 22.15: Dans. 23.40: Artistul fluerător Gialdoni. 24: Muzică nocturnă.

Leipzig, 120 kw. 339.6 m. — 20: Ştiri şi plăci. 21.30: Seară veselă. 23.05: Ştiri. Muzică nocturnă.

Katowice, 12 kw. 408.7 m.— 20,25: Ştiri şi plăci.

Roma, 50 kw. 441.2 m. — 21,15: Plăci şi ştiri. 21,45: Elisa Capolina cântă. 22: Comedie. 22.30: Concert, apoi ştiri.

Zürich, 60 kw. 459 m. — 20: Clopotele. 20,20: Plăci. 21: Audiţie. 21.30: Orchestră. 22: Ştiri. 22,10: Orchestră. 23,15: Plăci.

Langenberg, 60 kw. 472.4 m. — 20: Ora naţiunii. 21,05: Seară veselă. 23.30: Plăci. 24: Muzică nocturnă.

Praga 120 kw. 488.6 m. — 20: Presa. 20.25: Plăci. 20.45: Brno. 21: Program variat. 23: Presa. 23,15: M.-Ostrava.

Viena, 100 kw. 518.1 m. — 16: Ora etc. 16,20: Conferinţă. 17: Ţiteră. 18: Concert şi orchestră. 19: Conferinţă. 20,05: Plăci. 21,20: Piesă în 3 acte. 23.15: Concert.

München, 60 kw. 532.9 m. — 20: Ora naţiunii. 21: Piesă veselă. 22.05: Dans. 23.20: Ştiri. 24: Muzică nocturnă.

Budapesta, 18 kw. 550.5 m. — 19.50: Plăci. 21: Piesă teatrală. 23: Orchestra de ţigani.

Varsovia, 120 kw. 1411 m. — 21: Orchestră. 22,30: Muzică poloną. 23: Muzică de dans. 23,40: Dans.

Berlin, (Koenigswusterhausen), 60 kw. 1635 m. — 20: Ora nocturnă. 21.05: Program variat. 23: Sport. 24: Atletism. 0.15: Dans.

*

1276 m. Blaj experimental 0,750 kw.

13: Bursa, cota apelor Dunării. Muzică de orchestră (plăci): Uvertură din „Ţara surâsului" de Fr. Lehar, executată de orch. simfonică din Berlin, dirijată de Fr. Lehar: Dans macabru de Saint-Saens, executat de orchestra Queen's Hall dirijată de Henry Wood; Seminola de H. Warren şi Ukulele Baby de Meskill Rose, executate de orchestra de dans Homocord: „Paganini" — potpourîu de Fr. Lehar, executat de orch. Paul Godwin: Uvertură la „Italiana în Alger" de Rossini şi Clopoţelul din Ermit de Maillart, executate de orch. Polydor, condusă de Georg Scharf.

13.45: Radio-Jurnal.

14: Muzică uşoară (plăci).

18: Orchestra Sibiceanu: Arii naţionale; Waldteufel: Sirenele, vals; Leopold: Potpuriu de arii şi dansuri din Ucraina: Wist: Nuntă ţărănească, fantezie naţională; Petrini: Silvana, vals-boston; Travaglia: Un pahar de porto, tango; Corologos: Verişoara din Timişoara, foxtrot; Kalman: Vals lent şi foxtrot din „Prinţesa Circului".

19: T. Braniste: Săptămâna.

19.15: Orchestra Sbiceanu: Arii naţionale; Lincke: Seară intimă, intermezzo; El carrito, tango; Bogomazof: Mascha, foxtrot; Tosti: Secretul, melode; Ochi Albi: Petite causerie; Roman: Tu nu mai eşti a mea, tango; Arii naţionale.

20: Lectură de scriitori români.

20.20: Muzică instrumentală (plăci): Cântecul Monestrelului de Glazounow şi La Cinquantaine de Gabriel, executate la violoncel de Iulius O. Boniş; Suită în si minor de Bach, executată la flaut de Robert Murchic, acomp. de orchestra simfonică, condusă de Hamilton Harty. Preludiul în co diez minor de Rachmaninoff şi Cântecul fusului de Mendelssohn, executate la pian de Sergei Rachmaninoff.

20.40: G. Mihail Zamfirescu: Prin ţară.

21: Orchestra Radio: Sousa: Căpitanul, marş; Giordano: Fantezie din „Andréa Chénier"; Selinsky: „Gusliar", potpuriu de cântece şi dansuri ruseşti; Kalman: Potpuriu din „Contesa din Chicago"; Armandola: Serenadă Andaluză.

22: N. Creveda: Evoluţia epigramei în România.

22.15: Orchestra Fănică Luca: Muzică populară românească.

22.45: Radio-Jurnal.

DUMINICA, 20 AUGUST

394 m. BUCUREŞTI 12 kw.

1276 m. Blaj experimental 0,750 kw.

11: Transmisiune dela restaurantul Monte Carlo - Orch. P. Moţoi.

12: Taraful Gore Ionescu: Muzică populară românească.

13: Muzică simfonică (plăci): Uvertură la „Carnavalul roman de Berlioz, executată de orch. Colonne din Paris, condusă de Gabriel Pierné; Pavană pentru o Infantă moartă de Ravel, executată de Asociaţia artistică de concerte, condusă de Gabriel Pierné; Götterdämmerung de Richard Wagner, executată de orch. filarmonică regală, condusă de Bruno Walter; Sărbători de Debussy, executată de orch. simfonică, condusă de Willy Ferrero; Dunărea Albastră, vals de Johann Strauss, executat de orch. filarmonică regală, condusă de F. Weingartner.

13.45: Radio-Jurnal.

14: Muzică uşoară şi românească (plăci).

17.30: Muzică românească (plăci).

17.45: Lascarov Moldovanu: De vorbă cu sătenii.

18: Orchestra Gică Ionescu: Muzică uşoară şi românească.

19: Pr. Nae Popescu: Mitropolia veche din Târgovişte.

19,15: Orchestra Gică Ionescu: Continuarea concertului.

20: Lectură din scriitorii români.

20.20: Muzică de dans (plăci).

20.40: Mihail Sorbul: Amintiri literare.

21: Emilia Ziverts: Cântece letone.

21.30: Caton Theodorian: Lectură.

21.40: Orchestra Radio: Muzică românească. C. Silvestri: Dansuri româneşti; G. Enacovici: Intermezzo; T. Bredicean: Hora şi arcanul; Welsch: Potpuri de cântece româneşti; M. Michaeloff: Allo România, foxtrot; Paschill: Floricelele, potpuri.

22.45: Jurnalul vorbit.

TELEGRAME DIN STRAINATATE

o:o

Ofensiva Austriei contra hitlerismului

— Uneltirile „legiunii austriace" din Germania —

iena, 17 (Rador). — Ziar „Die Stunde" anunță că onanța guvernului austriac care se prevede că proanda în străinătate impoa statului va aduce pencetățenii austriaci pierdecetățeniei și averei lor, a dată în urma constatării te cu privire la existența iunii austriace".
. Fey, ministrul siguran ar fi descoperit că în prociile Tirol și Salzburg eă o organizație naționalalistă, având ca misiune a face propagandă în sâpopulației să treacă în rmania spre a se înrola în legiune.
iarele de azi dela amiază ervă că guvernul austriac hotărît să aplice această onanță cu cea mai mare oare.

•

iena, 17 (Rador). — In localitate din Austria suioară jandarmii au descoit un însemnat depozit ndestin de arme și muni i la domiciliul unor naal-socialiști.

ATENTATORII NAȚIONAL-SOCIALIȘTI CONDAMNAȚI

Viena, 17 (tel. part.) — Curtea cu jurați din Viena a pronunțat azi verdictul în procesul unor tineri național-socialiști, cari au pus la 12 Iunie două mașini infernale, pe care voiau să le facă să explodeze, într'o cafenea din apropierea bursei de mărfuri din Viena. Mașinile infernale n'au explodat însă, din cauză că li s'au stins fitilul.

Principalul acuzat a fost condamnat la 2 ani carceră grea, alți doi acuzați la câte 18 luni, iar trei au fost achitați.

SITUAȚIA MINISTRULUI GERMAN LA VIENA

Viena, 17 (tel. part.). — *După destăinuirile ziarului „Reichspost" că serviciul de curieri al legației germane a fost întrebuințat în folosul propagandei național-socialiste, situația ministrului Germaniei la Viena, Rieth, a devenit foarte delicată.*

Cu toate că ministrul desminte cele ce i se impută, pare aproape sigur că el va fi rechemat. Anul acesta nu va fi numit un nou titular, urmând ca afacerile legației să fie gerate de primul secretar.

Ce spune presa franceză

Paris, 17 (Rador). — *In urma ului discurs împotriva Aussi ținut de d. Habicht, presa nceză examinează din nou stiunea dintre Austria și rmania.*

Presa subliniază vehemența care național-socialiștii gerani resping învinuirea adusă Reichspost legației germane Viena, în legătură cu proganda anti-austriacă a hiriștilor. Ziarele observă că otestările național-socialiști nu aduc nici o dovadă imriva documentelor publicate Reichspost.

Din faptul că secțiunea de itică externă a partidului ional-socialist german ține se despartă de cei doi autori documentelor în chestiune, poate trage mai de grabă heerea că afirmațiile ziaruaustriac sunt întemeiate.

*

Paris, 17 (Rador). — *Ziarul e Temps", ocupându-se de stiunea austro - germană ie:*

„Nu este vorba să aruncăm pe foc. Dar astăzi, mai mult cât oricând, independența striei apare ca un element nțial pentru ordinea europă. Marile puteri cari sunt eresate în menținerea acestei dine trebue să sprijine guvernul Dollfuss în lupta sa curabă.

In discursul său de eri d. bicht se preface a aștepta cu tisfacție eventualitatea unui curs la Societatea Națiunilor. ocedura prevăzută de art. 10 pactului Societății Națiunilor mâne deschisă. Activitatea tuală a Germaniei în Austria e de altfel contrarie art. 80 tratatului din Versailles.

„Dacă chestiunea va veni aintea Genevei și dacă a mai mas în Europa o umbră a nțului dreptului gînților, condamnarea Reichului este sigură. Opinia publică internațională, în mare parte potrivnică Germaniei național-socialiste, pare dispusă a primi în mod favorabil sancțiuni împotriva Reichului".

COMENTARIILE PRESEI AUSTRIACE

Viena, 17 (Rador). — Ziarul „Reichspost" scrie că discursul ținut eri seară la postul de radio din München de deputatul german Habicht este unul din cele mai însemnate dintre cele cari au fost ținute până acum în Germania împotriva Austriei.

Pentru prima dată se ridică din partea național-socialiștilor germani chestiunea aducerii conflictului austro-german în fața Societății Națiunilor. Până acum Austria a ezitat să facă apel la o instanță internațională spre a arbitra conflictul dintre două state germane.

Dacă guvernul Reichului, încheie ziarul, vrea să aducă problema în fața Societății Națiunilor, Austria nu se va opune.

•

Londra, 18 (Rador). — Corespondentul special al ziarului „New Chronicle", care a fost trimis la Viena, semnalează situația destul de gravă dintre Austria și Germania.

Sentimentul puternic pentru ruperea relațiilor cu Germania, scrie corespondentul, pare a predomina la Viena. După cât aflu însă, ministrul Italiei a sfătuit să nu se recurgă la o asemenea măsură.

Se spune că d. Mussolini, ar fi făcut noui demersuri amicale la Berlin, pentru reconcilierea austro-germană.

Conferința grâului

— Acordul intre statele exportatoare —

Londra, 17 (Rador). — *Cercurile inițiate afirmă că acordul intervenit între Statele Unite, Argentina, Canada și Australia în chestiunea grâului ar cuprinde un program pe o perioadă de doi ani.*

Acordul prevede o limitare a exportului și o reducere a producțiunii cu 15 la sută.

Statele dunărene exportatoare ar fi de acord să reducă totalul exportului lor la 54 milioane bushels în 1933—1934 și la 50 milioane în 1934—1935, în cazul când s'ar ajunge la o înțelegere cu statele importatoare.

La conferința care va începe Luni la Londra și care va dura probabil două zile, secțiunea economică a Societății Națiunilor va fi reprezentată prin d. Beaumont.

CE SPUNE PRESA ENGLEZA

Londra, 17 (Rador). — In legătură cu conferința grâului, care se deschide la Londra la 21 August, ziarul „Financial News" scrie:

Amenințarea americană de a acorda prime de export pentru prisosul de grâu spre a ușura exportul, cu începere dela 24 August, în cazul când țările producătoare de grâu nu vor putea ajunge la un acord, nu pare a fi alarmat în mod deosebit statele interesate. Amenințări asemănătoare au mai fost făcute de câteva ori dela începerea negocierilor, dar ele nu pot fi puse ușor în executare. Dealtfel, stocurile de grâu în chestiune nu sunt concentrate în mâna guvernului, astfel încât punerea în aplicare a amenințării ar crea dificultăți administrative considerabile.

Dacă totuși amenințările acestea ar fi puse în aplicare, țările lovite în primul rând ar fi Australia și Argentina. Ziarul încheie, arătând că sunt multe șanse ca viitoarele negocieri să ducă la un acord.

Ziarul „Daily Telegraph" expune situația actuală a negocierilor și crede a ști că ar fi intervenit un acord provizoriu între cele patru puteri exportatoare. Acordul ar prevedea o micșorare cu 15 la sută a producției și o reglementare a exportului pentru perioada 1933-1934.

Și „Daily Telegrajph" consideră că perspectivele de succes ale viitoarelor negocieri la Londra sunt foarte favorabile.

Atentat contra arsenalului din Karbin

New-York, 17 (Ullstein). — Impotriva arsenalului din Karbin, s'a organizat un atentat. Un grup de 150 chinezi și manciurieni voiau să omoare pe paznici și să arunce apoi în aer arsenalul.

Garda japoneză, prinzând de veste a pornit contra atentatorilor. In lupta contra acestora au fost omorâți patru paznici și patru soldați japonezi.

Din partea atentatorilor au căzut 23 morți.

xox

ȘI-A AMÂNAT RAIDUL

New-York, 17 (Rador).— *Aviatorul italian de Pinedo, care trebuia să-și ia azi de dimineață sborul peste Atlantic, spre a încerca să bată recordul de distanță în linie dreaptă, deținut de Codos și Rossi, a fost obligat să-și amâne tentativa, de oarece instrumentele sale de bord, pe cari le lăsase într'un automobil, i-au fost furate.*

xox

Un mare cod al petrolului

Washington, 17 (Rador).—D. Johnson, însărcinat cu planul de organizare a industriei, a elaborat un proect de cod al petrolului, pe care l-a trimis președintelui Roosevelt spre aprobare. Se crede că proectul acesta prevede reglementarea atât a producției cât și a prețurilor.

LIMITAREA PRODUCȚIEI

Washington, 18 (Rador). — Noul cod al petrolului autorizează pe președintele Statelor Unite să limiteze importul petrolului brut și al derivatelor lui, prevăzând totodată că autoritățile federale ale diferitelor state sunt îndreptățite să repartizeze producția pentru nevoile casnice, satisfăcând astfel toate cererile de consumație.

xox

D. Mussolini la Ostia

Roma, 17 (Rador). — D-nii Mussolini și Suvici au fost în cursul zilei de eri la Ostia, unde au vizitat tabăra tinerilor austriaci care se află acolo. Ducele, după ce a trecut pe tineri în revistă, le-a ținut un discurs în limba germană, urându-le să păstreze o amintire plăcută de șederea lor în Italia. Tinerii austriaci au cântat apoi imnul fascist în italienește.

xox

In legătură cu importul de cereale în Cehoslovacia

Praga, 17 (Ullstein). — *In legătură cu știrile publicate de presa străină, că guvernul cehoslovac va importa mari cantități de cereale, în special grâu, din România, Iugoslavia și Ungaria, oficiosul agrarian „Wenkov" spune că știrile acestea sunt fără nici un temei: „Dacă vom avea nevoie să importăm, vom prefera Mica Înțelegere; dacă nu vom avea însă nevoe să importăm, ceeace se va vedea în 1934, nu vom importa nici din statele Micii Înțelegeri.*

„O alianță politică nu se menține prin mituire. Importul de mărfuri de care n'avem nevoe constituie o mituire".

xox

Declarațiile

șefului fasciștilor irlandezi

Paris, 17 (Ullstein). — Cunoscutul ziarist Sanervein, trimisul special al lui „Paris Soir" la Dublin, a avut o întrevedere cu șeful fasciștilor irlandezi, generalul O'Duffy.

Acesta i-a declarat între altele că dispune de 40000 partizani, bine organizați.

De Valera a reușit să împedice plănuita demonstrație organizată la monumentul celor trei eroi ai independenței irlandeze, dar aceasta nu înseamnă mult".

O'Duffy a încheiat declarațiile sale, spunând că e convins că va fi, în cel mult trei ani, stăpân peste toată Irlanda.

xox

IN CUBA

URMARIREA DEVOTAȚILOR LUI MACHADO

Havana, 17 (Rador). — *Urmărirea și arestarea membrilor organizației „Porra", care a rămas favorabilă d-lui Machado fostul președinte al Cubei, continuă.*

Azi a fost arestat d. Jose Delvalle, cumnatul fostului șef al poliției din Havana. Cu ocazia arestării, d. Delvalle a rănit mai mulți polițiști.

NOUI AMBASADORI

Havana, 17 (Rador). — Se anunță că marchizul Sterling ar fi fost desemnat ca ambasador al Cubei în Statele Unite, iar generalul Garcia Belles ca ambasador la Madrid.

x*x

„Times" și suspendarea plății cuponului în România

Londra, 18 (Rador). — Ziarul „Times" ocupându-se de măsura luată de guvernul român privitoare la suspendarea plății cuponului la datorile externe, observă că asemenea măsuri devin inevitabile față de completa încetare a funcționării sistemului financiar internațional, prăbușirii prețurilor și stagnarea comerțului internațional.

xox

Grevă la Madrid

Sevilla, 17 (Rador). — Comuniștii prepară pentru mâine isbucnirea grevei generale. Poliția a confiscat astăzi un mare număr de manifeste ce se împărțeau prin oraș, îndemnând lumea la violențe.

O serie de percheziții făcute la diferite ateliere cooperative și fabrici, a dus la descoperirea a două bombe și 7 revolvere.

Guvernatorul civil al Sevillei a declarat că greva este ilegală și în consecință a luat toate măsurile pentru menținerea ordinei și pentru asigurarea aprovizionării orașului.

•

Madrid, 18 (Rador). — Extremiștii au declarat astă noapte la ora 24, greva generală. Greva se pare că va eșua, fiindcă numai câțiva șoferi de taximetre au încetat lucrul, ducând mașinile la garaj.

Din ordinul guvernatorului Madridului, poliția veghează la buna funcționare a serviciilor poștei, a tramvaielor, precum și pentru asigurarea apariției ziarelor. Magazinele de alimente și brutăriile lucrează sub paza poliției, pentru a se evita orice fel de incidente posibile.

Poliția a făcut mai multe arestări.

xox

Demiterea președintelui republicii Equador

New-York, 17 (Ullstein). — Congresul Equadorului a hotărît, cu 49 voturi contra 22, să demită pe președintele Mera, pentru incapacitate. Guvernul a și demisionat.

Se așteaptă ciocniri sângeroase, pentrucă Mera nu vrea să demisioneze.

Toate clădirile publice și capitala Quitto sunt puse sub pază militară.

xox

Fonduri

în scop de propagandă, incasate de ziare pariziene

Paris, 17 (Ullstein). — *„Populaire" publică știrea că „Comite des Forges" a pus la dispoziția a zece mari ziare pariziene 75 milioane franci, în scop de propagandă.*

Printre ziarele, cari au obținut subvenții sunt: „Journal de Debats" (15 milioane), „Temps" (10 milioane), „Echo de Paris", „Journée Industrielle", „Intransigeant", „Bulletin Quotidien", etc.

xox

HITLER FELICITĂ PE BALBO

Berlin, 17 (tel. part.). — Hitler a trimis lui Balbo o telegramă, în care îl felicită pentru reușita raidului său și pentru înălțarea sa la rangul de mareșal.

xox

O desmințire

Tirana, 17 (Rador).— Agenția telegrafică albaneză anunță:

Unele ziare din străinătate au afirmat că asasinul lui Hasan Priștina ar fi săvârșit crima sa la Salonic ca urmare a unor instigații albaneze.

Biroul de presă albanez anunță că informațiile acestea sunt neîntemeiate și tendențioase, de oarece criminalul, originar din Resnia, este supus iugoslav și nu are nici o legătură cu Albania, unde este cu totul necunoscut.

Domnii abonați sunt rugați ca la orice reclamație, sau schimbare de adresă să binevoiască a ne trimete eticheta cu care primesc ziarul; și pentru a fi prompt serviți la reînoirea abonamentului, să lipească pe cuponul mandatului poștal eticheta abonamentului expirat.

Capitala se renovează

— Dar se dărâmă și din greșeală —

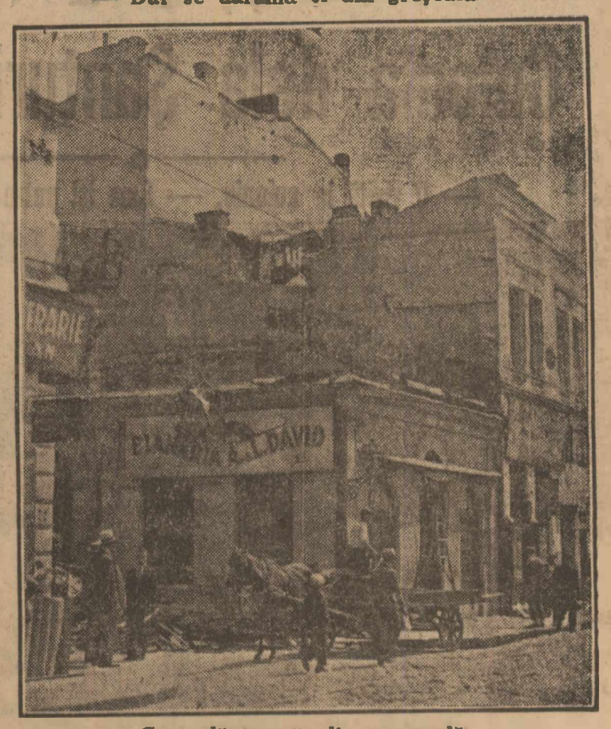

Casa dărâmată din... greșală

Vi s'a întâmplat vre-odată să vă duceți la dentist când vă supără o măsea găunoasă și dentistul, în loc să vă scoată pe cea bolnavă, să smulgă din gingii una sănătoasă?

Desigur, faptul e amuzant.... dar când li se întâmplă altora,

Ei bine, cam cu același dexteritate au lucrat și oamenii primăriei, eri dimineață: trebuind să dărâme clădirile dela n-rele 18 și 20, de pe str. Colței, tâmnăcoapele au nimerit în casa dela no. 22.

Lucrul începând din zori, prin surprindere, chiriașii dela nr. 22 dormeau încă liniștiți, când s'au pomenit cu moloz și scânduri în cap.

Știm: casa era supusă dărâmării, d-na proprietară era de acord, formele fuseseră împlinite, dar termenul fixat era tocmai la 20 oct.

Distrugerea prematură a adus destule pagube și necazuri bieților oameni, dar primarul general, în zelul său, nu-și mai bate capul cu fleacuri.

Firește că peste zi, după multă alergătură, opera tâmnăcoapelor a fost întreruptă.

Și-a dat seama și... dentistul că a greșit măseaua — după ce a scos-o.

Constatările profesorului dr. Martini, la Iași

— SCOPUL ANCHETEI —

Iași, 16 August

Ne-am ocupat pe larg despre misiunea îndeplinită la Iași de către d. prof. dr. Martini, directorul „Institutului de medicină tropicală", din Hamburg.

Savantul profesor fusese însărcinat de Liga Națiunilor de a studia în reg. Iași, relațiile dintre starea de higienă și condițiile economice ale locuitorilor.

Mai ales, să cerceteze cauzele răspândirei paludismului.

D. prof. Martini și-a terminat cercetările, și concluziile obținute vor fi urmate, după cât se pare, de o cooperare internațională pentru combaterea paludismului de la noi.

In lucrarea executată savantul profesor a fost mereu însoțit de o comisiune de 14 medici și igienști.

MIZERIA SATELOR DIN JUD. IAȘI

Dar în cursul anchetei delegatului Ligei Națiunilor, s'au desprins aspecte nespus de dureroase, privitoare la starea de lucruri din satele noastre.

Drumul de la Iași până la satul Prisăcani, care normal se face cu automobilul în mai puțin de o oră, a durat.. 7 ore.

Malaria a luat la Hodora mari proporții. Aproape jumătate din numărul total al locuitorilor este atinsă de această maladie. Aci, chiar de la început, comisiunea a stabilit că nu atât invazia țânțarilor, cât condițiile economice mizere, provoacă numărul mare de malarici.

Lipsa de orice atențiune din partea autorităților, și lăsat de izbeliște, Hodora este în permanență inundat.

UN PRIMAR MODEL

In timpul vizitei la Hodora s'a înregistrat și un incident care a impresionat adânc întreaga comisiune. La sosirea în sat, comisiunea s'a îndreptat la primărie, unde n'a găsit decât pe secretar.

Acesta a condus pe medici la școala din sat unde erau adunați sute de copii atinși de malarie. In timp ce d. prof. Martini făcea cercetările, apare un sătean, în completă stare de beție, anunțând „eu sunt primarul satului".

D. dr. Baliff spre a cruța pe d. Martini de această prezență penibilă, a rugat pe secretarul comunei să-l îndepărteze pe primarul chefliu. Primarul s'a opus, înaintând totuș spre oaspetele străin.

L'a apucat de mână, spunându-i „Eu sunt primar aici! Intreabă-mă pe mine... „Cu mine să stai de vorbă! Toate-s bune la noi!

Bine 'nțeles că nimeni din comisiune n'a destăinuit savantului că respectabilul e primarul comunei. Cazul va fi reclamat autorităților superioare de către d. prof. dr. Zotta-București.

xox

Prins asupra faptului, și-a tăiat gâtul

Bacău, 17 August

Parchetul a fost înștiințat astăzi, pela ora 12, de întreprinderile Filderman, că maestrul tăbăcar Nichita Gavala și-a tăiat gâtul cu cuțitul.

Imediat s'a dus la fața locului d. procuror R. Adam, care a găsit pe d-rul D. Crețer pansând pe sinucigaș. Intrebat cine l-a tăiat, Gavala a făcut semn cu degetul că el însuși s'a tăiat.

D. procuror a fost informat de d. inginer Iancu Filderman, unul dintre patronii întreprinderii, că acest maistru a fost prins cu niște talpă furată și că din această pricină a încercat să se sinucidă.

In stare gravă, Nichita a fost trimis la spitalul „Pavel și Ana Cristea".

x*x

DELA INSTITUTUL SUPERIOR DE EDUCAȚIE FIZICĂ

Cursul de înot și sporturi pe apă cu studenții I. S. E. F., se va ține în luna Septembrie.

Studenții se vor prezenta la Eforie-Techirghiol în cursul zilei de 1 Septembrie în vederea începerii programului în ziua de 2 Septembrie.

Pentru primirea la curs studenții trebue să aibă plătite taxele anului școlar 1932—1933.

x*x

Activitatea cercului cultural preoțesc din Bazargic

Bazargic, 14 August

Vremurile grele prin care trece țara, a hotărât pe preoți, ca constituiți în cercuri culturale preoțești, să cutrere satele Cadrilaterului, — unde lipsa bisericilor este atât de viu resimțită, — făcând slujbe religioase și ținând conferințe spre menține trează credința în Dumnezeu și dragostea de neam și țară.

Duminica trecută cercul cultural preoțesc „Bazargic" din localitate, a ținut câte o ședință culturală la Balcic și în satul Regina Maria din apropierea Balcicului.

Dimineața un sobor de 7 preoți în frunte cu protereul județului păr. P. Dobrescu, au oficiat un serviciu religios la biserica catedrală Sf. Gheorghe din Balcic.

Părintele Jugănaru a predicat despre „credință".

După amiază la ora 4, soborul celor 7 preoți a oficiat un serviciu religios la fântâna din mijlocul satului Regina Maria. (Satul fiind nou, n'are biserică încă).

Pentru coloniști a fost o adevărată sărbătoare sufletească. După slujbă, păr. protoereu Dobrescu a vorbit coloniștilor despre „iubirea de patrie", după care le-a împărțit numeroase icoane înrămate, iconiță, candele și broșuri religioase, în valoare totală de 3000 lei.

Seara la ora 9, în sala cinema „Princiar" din Balcic, str. Bucur Zăinescu președintele cercului cultural preoțesc din Bazargis, în fața unui numeros public a ținut o frumoasă conferință despre „mama și școala, în lumina evangeliei". A urmat concertul religios dat de corul catedralei din Bazargic din al cărui beneficiu s'au plătit obiectele distribuite coloniștilor din satul Regina Maria.

DIN GERMANIA

RECOLTA CEREALELOR

Berlin, 17 (Rador). — După evaluările oficiului german al cerealelor, recolta cerealelor de anul acesta este foarte favorabilă, astfel încât consumația internă va fi complet acoperită prin producția indigenă.

DATORIA GERMANIEI

Berlin, 17 (Rador). — *Datoria flotantă a Germaniei la 31 Iulie se ridică la 2.063 milioane mărci.*

MUNCITOR COMUNIST UCIS

Berlin, 17 (Rador). — Din Frankfurt pe Oder se anunță că un muncitor comunist, care trebuia să fie internat într'un lagăr de concentrare, a fost ucis cu un foc de armă, deoarece a încercat să fugă de sub escortă.

CE SCRIE „TIMES"

Londra, 18 (Rador). — *Ziarul „Times" scrie un articol de fond, ocupându-se de teoriile economice hitleriste, și luând ca temă principală restricțiunile guvernului german cu privire la călătorii germani pe vase străine.*

Ziarul critică sever măsurile de ordin economic luate de Germania. Intregul episod cu privire la companiile de navigație, este caracteristic scrise „Times". Ziarul subliniază confuzia care predomină acum în Germania, în special în domeniul economic.

PERCHEZIȚII ȘI ARESTARI

Berlin, 18 (Rador). — *Numeroase percheziții s'au făcut la Gleiwitz, Hindenburg și Beuten. S'au descoperit numeroase arme și manifeste tendențioase. S'au făcut 70 de arestări.*

La Wiesbaden, mai mulți necunoscuți au atacat și rănit câțiva milițieni național-socialiști.

Drept represalii, au fost arestate ca ostateci mai multe persoane ostile regimului hitlerist.

S'a instituit un premiu de 500 de mărci, care se va da celor cari vor furniza date pentru descoperirea agresorilor.

xox

Vot de incredere

in guvernul spaniol

Madrid, 17 (Rador). — *Cu ocazia votării unor proiecte de legi, d. Azana, președintele consiliului, a declarat azi în parlament că votul va avea semnificația unui vot de încredere.*

Radicalii au făcut guvernului o dâră opoziție, declarând că dacă guvernul are dreptul la respectul lor, el nu poate avea și încrederea acestui partid.

Când s'a trecut la vot, radicalii au părăsit ostentativ incinta, urmați de celelalte grupuri opoziționiste.

Proiectul pus la vot era acela prin care se prevede deschiderea de noui credite pentru cheltuelile ministerului de industrie și comerț. Rezultatul votului a fost: 232 voturi pentru și un vot contra. Guvernul a obținut deci quorumul necesar unui vot de încredere.

xox

Politica externă a Bulgariei

Belgrad, 17 (Rador). — *Agenția telegrafică iugoslavă comunică:*

Sub titlul: „Două Bulgarii", ziarul „Pravda" de astă seară scrie că de multă vreme lumea știe că politica externă a Bulgariei este angajată pe o cale rea.

Ziarul subliniază că există două Bulgarii: una pacifică, și alta animată de spiritul de revanșă și de dorul revizuirii, una favorabilă unei strânse colaborări cu vecinii pe baza stării de lucruri actuale, și alta favorabilă revizuirii și orientării spre Italia și spre sateliții ei.

Pactul de amiciție italo-sovietic

Roma, 17 (Ullstein). — Pactul de amiciție italo-sovietic e aproape de încheere și va fi intitulat „Pact de neagresiune și neutralitate".

El cuprinde șapte articole, fără să conțină definiția agresorului și prevede că intrarea Italiei în pactul celor patru nu e îndreptată împotriva Rusiei Sovietice.

•

Roma, 17 (Rador). — *Un comunicat oficial al agenției „Stefani" anunță că negocierile pentru încheierea pactului politic italo-rus au decurs favorabil și că semnarea lui se va produce în curând.*

xox

Moartea abatelui Bremond

Paris, 17 (Rador). — Din Pau se anunță că azi după amiază a încetat din viață, la proprietatea sa, abatele Henri Bremond, membru al Academiei franceze.

Defunctul era în vârstă de 68 ani. El era un susținător pasionat al „poeziei pure". Opera sa cea mai cunoscută este „Istoria literară și sentimentul religios".

xox

GANDHI CONTINUĂ POSTUL

Bombay, 17 (Rador). — Guvernul a adus la cunoștința lui Gandhi, că în cazul când nu își va întrerupe postul până în 24 de ore, el va fi alimentat în mod artificial.

xox

Intrevedere

intre guvernatorul Băncii Angliei și cel al „Federal Reserve Bank"

New-York, 17 (Ullstein). — *Guvernatorul Băncii Angliei, d. Montagu Norman, care se află la New-York, a avut o întrevedere cu d. Harrison, guvernatorul lui „Federal Reserve Bank" din New-York. La întrevedere a participat și ministrul de finanțe Woodin.*

Se crede, că în scurt timp se va creia un mare fond pentru reglementarea devizelor.

xox

ALEGERI MUNICIPALE IN IUGOSLAVIA

Belgrad, 17 (Rador). — O ordonanță a ministrului de interne fixează data de 24 Septembrie pentru alegerile municipale cari vor avea loc în banovinele Dunării, Drinei și Dravei.

Ziarele din Zagreb cred a ști că alegerile municipale din banovina Savei se vor face la aceeaș dată.

xox

Herriot a părăsit Bulgaria

Sofia, 17 (Rador). — Inainte de a părăsi Bulgaria d. Herriot a vizitat și palatul Euxinograd de lângă Varna, unde a fost așteptat de principele Cyril.

Azi dimineață, la ora 9, fostul președinte de consiliu francez a părăsit Varna pe bordul torpilorului turc „Zafer", trimis anume de Gaziul Mustafa Kemal.

IN DRUM SPRE TURCIA

Istanbul, 17 (Rador). — Cercurile oficiale de aci subliniază, în legătură cu călătoria d-lui Herriot, că este pentru prima dată în analele marinei turcești ca un om de Stat străin să călătorească pe bordul unui vapor de război turc.

asociație pentru ridicarea prețului grâului

New-York, 17 (Rador). — rculă svonul că comercianții cereale proectează crearea nei asociații, dispunând de un pital considerabil, care să servină pentru ridicarea preului grâului. Asociația își proune să combată excedentele rtei față de cereri printr'un ntrol al pieții.

xox

Ravagiile furtunii in Jamaica

New-York, 17 (Rador). — Din ingston se anunță că furtuna are a bântuit în Jamaica cu putere excepțională a pricinuit moartea a 70 de persoane. agubele materiale sunt deasenea foarte însemnate, planațiile fiind luate de ape.

x*x

Complot contra președintelui Uruguayului

Montevideo, 17 (Ullstein). — *Poliția a descoperit un complot mpotriva președintelui Terra.*

La percheziții făcute în ocuințele unora din atentatori, au găsit mari cantități de dinamită și ecrasită.

xox

REFUGIAȚII GERMANI IN ALSACIA ȘI LORENA

Paris, 17 (tel. part.). — Prececții din Alsacia și Lorena au naintat un raport, în care arată că numărul refugiaților germani sosiți în ultimul timp în aceste provincii se ridică la 4000. Din acești refugiați, numai 400 au rămas acolo, iar ceilalți au trecut mai departe.

In Alsacia Superioară au sosit 300 refugiați, iar în Alsacia Inferioară 720.

Populația din Alsacia, chiar și evreii, protestează contra acestui mare număr de refugiați; deaceea, guvernul nu le-a dat autorizații de ședere mai mult de 3 luni. Autorizații definitive nu s'au acordat decât la 16 emigranți.

Anglia întrerupe cumpărăturile de petrol din Rusia

Londra, 17 (Rador). — Cercurile diplomatice bine informate din Londra declară că societatea petroliferă „Shell" ar fi decis în mod definitiv să nu mai cumpere nici direct nici indirect produse petrolifere din Rusia.

Din aceleași cercuri se anunță că „Standard Oil" care trata de mai multe luni cu reprezentanții Rusiei sovietice încheerea unui tratat pentru cumpărături de petrol au întrerupt brusc cumpărăturile.

xox

Bugetul Greciei

Atena, 17 (Rador). — Proectul de buget pentru exercițiul în curs va fi depus pe biroul Camerei după 20 August.

Deoarece nu s'a putut realiza nici un acord cu purtătorii străini pentru regularea datorilor externe, bugetul va prevedea pentru serviciul acestor datorii o sumă care corespunde ultimelor propuneri făcute de Grecia și pe cari reprezentanții purtătorilor le-au găsit insuficiente.

xox

Deținuții politici germani evadează

Varșovia, 17 (Rador). — Presa poloneză anunță din Grodno că la frontiera Prusiei orientale mai mulți deținuți din taberele de concentrare au reușit să treacă în Polonia. Printre aceștia se află și fostul deputat social-democrat Wielhoelt care a fost rănit de gwarzii germani.

xox

Operațiile militare franceze din Atlas

Paris 17 (Ullstein). — „Havas" anunță din Rabat, că o parte din operațiile franceze împotriva triburilor indigene din Atlas s'au terminat favorabil. Trupele franceze au făcut 3000 prizonieri

Luptele au fost foarte sângeroase. Din partea francezilor a suferit perderi mai însemnate legiunea străină.

„Ilustrațiunea Română"

publică în ultimul ei număr:

CASE CU STAFII

— Ciudatele manifestări din vila Ferrato —

CURSELE DE GANDACI

— Ultima pasiune a parizienilor —

CAND O FEMEIE PIERDUTA IUBEȘTE

— Cum a murit „Dosdemona" —

CUM MOR EROII

urmarea marelui reportaj „Pe urmele eroilor"

de Ion Tic

„UNIVERSUL" IN ŢARA

Colonia dela Şanţuri-Satulung

— O vizită la colonie. — Cum îşi petrec timpul copii —

Satulung, 17 August

Ministerul sănătăţii a trimis cu mari sacrificii, în 2 serii, două colonii: una la mare şi alta la Şanţuri, în Satulung.

Colonia dela Satulung, este instalată în clădirile preventoriului asezămintelor „Principesa Elena", într'o pitorească priveliste pe valea Târlungului la o depărtare de 6 km. de Satulung. Fiind situată la o altitudine de peste 800 m., copiii pot respira un aer curat şi ozonat, graţie pădurilor de brad din jur.

Drumul ce duce spre Şanţ este într'o stare destul de proastă, căci autorităţile comunale (Satulung), cât şi cele judeţene (Braşov), nu se ingrijesc prea mult de această şosea.

După o cotitură a drumului apare pavilioanele preventoriului semeţe şi tăcute, adevărate cuiburi de odihnă şi recreaţie. In poartă nu ese intru întâmpinare d-ra directoare care cu multă plăcere ne conduce să vizităm toate pavilioanele, cari sunt în număr de cinci.

Privite din afară îţi pare mai curând un mic orăşel, cu clădiri îngrijite mari şi frumoase.

In interior domneşte o curăţenie exemplară. Dormitoarele sunt ţinute într'o ordine de nedescris. Paturile sunt toate de fer, uniform, cu cearşafuri şi perne albe ca zăpada. Fiecare copil are grije de patul său.

Peste tot se vede o bună organizaţie, o bună gospodărie, condusă de o femee pricepută şi harnică, de d-na directoare, care m'a rugat cu multă insistenţă, să nu public numele dumnealor.

Masa e familiară. Nu cred că există vre'un copil căruia să nu-i fi plăcut mâncarea.

Ministerul nu acordă decât 22 lei pe zi pentru fiecare copil, din care se serveşte 5 mâncări.

Plimbările, excursiile nu lipsesc. In zilele călduroase, când apa Tarlungului e caldă, copiii sunt duşi la bae şi plaje. Din cei 500 de copii, câţi au venit până în prezent, în colonie în această vară, nu s'a imbolnăvit nici unul, ceeace denotă o bună ingrijire şi curăţenie.

In acest an colonia a fost trimisă mai mult în urma intervenţiei d-lui secretar general *Deculescu*, care se ingrijeşte foarte mult de colonie.

Intr'un viitor articol vom arăta realizările ce le-a făcut d. Gomoiu, directorul de educaţie al acestei colonii, în decurs de 4 ani şi alte amănunte, vrednice de amintit.

Ionel Despan

Pelerinajul foştilor luptători ai regimentului 32 Mircea la Mărăşeşti

Delegaţia foştilor luptători în cămăşi ai Reg. 32 „Mircea" asistând la parastas în bis. Catedrală Mărăşeşti

Mărăşeşti, 15 August

Astăzi, Marţi 15 August — ziua Sf. Marii — s'au adunat la Mărăşeşti, foştii combatanti din regimentul legendar 32 Mircea, cari la 31 Iulie 1917, numai în cămăşi şi cu capetele descoperite, într'un avânt de nedescris pe câmpiile Doaga-Bizigheşti, au contraatacat diviziile teutone, decimându-le.

Organizatorul acestui pelerinaj a fost d. colonel Malamuceanu, fostul comandant al eroicului regiment din acele zile memorabile.

Incă din zorii zilei eroii ce mai supravieţuesc din acel regiment au inceput să se adune în gara G-ral Eremia Grigorescu de lângă podul Cosmeşti şi de acolo, în corpore, s'au îndreptat către locurile unde acum 16 ani s'a deslănţuit groaznicul măcel al celui mai brav dintre regimente.

CUVANTARILE

D. Căp. de rez. ZBURLAN a rostit următoarea cuvântare: Iubiţi comandanţi şi scumpi camarazi! Iată-ne astăzi, pentru prima oară, după 16 ani, călcând iarăşi glorioasele câmpuri de luptă, unde vitejii lui „32 Mircea" au făurit măreaţa epopee.

In această clipă solemnă, când noi ne inchinăm cu pietate pentru sufletele camarazilor căzuţi, se cuvine a ne aduce aminte de primul nostru comandant căzut în prima luptă la data ceea, colonelui Stamate, alături de majorul Ionescu Atanasie, cum şi de toţi ceilalţi camarazi eroi. Să păstrăm o clipă de reculegere pentru cinstirea lor.

Luând cuvântul d. colonel MALAMUCEANU, răspunde: Camarazi! M'ati chemat să reînviez în mijlocul vostru viaţa curată de acum 16 ani. Sufletele noastre pline de foc, se intregeau în dogoare cu arşiţa de Iulie. Zările acestea ardeau la fel, dar căldura era par'că şi mai inbătitoare. In ea clocotea nebunia prăpădului de vijelia gloanţelor, nici o frunză nu mai rămăsese în arbori, de prăpădul obuzelor, nici o suflare omenească d'asupra pământului. Şi totuşi — la primirea vremii — noi eşirăm ca nişte năluci albe şi cu mâinile incleştate pe fierul fierbinte, infruntarăm vijelia, impraştiind puhoiul inamic. Ce dragoste nebună mână sufletele noastre? Ce iubire de glie, neinţeleasă astăzi? Acum suntem puţini, mulţimea celor buni a îngrăşat pământul pe care-l călcăm. Casele lor trosnesc sub paşii noştri. Dar ochii voştri strălucesc aceiaşi şi cu aceiaşi privire senină caută spre mine. Cămăşi albe ale legendarului regiment! Nici un prestigiu nu este mai mare decât al nostru, nici o nobleţe mai senină. Sus inimile dar! Din piepturile noastre oţelite făcând zid în jurul tronului să strigăm: Trăiască M. S. Regele! Urale nesfârşite acoperă ultimele cuvinte.

In urmă s'a păşit la reconstituirea luptelor după amintirile fiecăruia. Plutonieru Marin, un bărbat sdravăn, port-drapelul regimentului 32 Mircea arată locul unde nemţii la vederea drapelului s'au năpustit asupra sa. Un proectil i-a şters vulturul din capul steagului. N'am mai ştiut nimic — spune plutonierul — atât ştiam numai, că drapelul să fie salvat, şi a fost.

Se vizitează în urmă punctele Moara roşie, Moara albă şi Doaga.

La ora 11 în biserica „Adormirea" din Mărăşeşti, s'a oficiat un parastas de un sobor de preoţi pentru pomenirea a 32 ofiţeri, 25 reangajaţi, 102 sergenţi, 148 caporali şi 2242 soldaţi, morţi din efectivul de 3 mii oameni ai regimentului 32 Mircea.

Preotul Scarlat Dumitriu rosteşte o frumoasă cuvântare preaslăvind pe eroi, care pentru idealul naţional şi-au jertfit viaţa.

D. N. MATEESCU, primarul comunei, luând cuvântul, urează bun sosit pe pământul scump al Mărăşeştilor, bravilor luptători ai regimentului 32 Mircea.

D. colonel MALAMUCEANU, în cuvinte simţite, mulţumeşte d-lui primar şi locuitorilor Mărăşeşteni, ce au ţinut să ia parte la această pioasă solemnitate.

Mai vorbeşte d. maior în rezervă Manoilescu, cavaler al ordinului Mihai Viteazul. D-sa face istoricul regimentului 32 Mircea, în dezlănţuirea groaznicului măcel din ziua de 31 Iulie 1917.

După amiază, pelerinii au vizitat mausoleul Neamului, unde odihnesc cei 2500 eroi ai regimentului.

CONDAMNAREA ASASINULUI DIN BURU (TURDA)

Cluj, 17 August

Joi, înainte de amiază, s'a desbătut în faţa secţiei I-a a Curţii de apel din Cluj, procesul lui Ioan Mihuţ; el a omorât acum un an pe Simion Turdeanu, în următoarele imprejurări:

In ziua de 17 Aprilie, anul trecut, mai mulţi locuitori din Buru (Turda), în frunte cu Simion Turdeanu, s'au dus la pădurea din capul satului, unde au inceput să taie lemne. Fiind văzuţi de Ioan Mihuţ, primarul comunei Buru, au fost avertizaţi de acesta să nu mai taie lemne din pădure, căci este oprit.

A urmat o ceartă între Mihuţ şi Turdeanu, care la un hui şi Turdeanu, după care cel dintâ, al un moment dat a lovit pe Turdeanu cu un par în cap, lăsându-l într'un lac de sânge.

Fiind transportat la spital, pe drum el a incetat din viaţă.

Tribunalul din Turda a condamnat pe Ioan Mihuţ la şase luni recluziune, iar, Curtea de apel din Cluj, a mentinut sentinţa.

Impresionanta dramă de lângă Cernăuţi

— Treizeci de săteni linşează un bătrân cleptoman. — Soacra celui ucis incetează subit din viaţă —

Cernăuţi, 16 Aug.

Aseară s'a petrecut o zguduitoare dramă în comuna Seraţii-de-Jos, din apropierea oraşului nostru.

Săteanul Dumitru Tcaciuc, în vârstă de 58 ani, a fost omorît de un grup numeros de consăteni ai lui. Soacra săteanului, anume Maria Cernuta, o bătrână în vârstă de peste 75 ani, impresionată de cele petrecute, a incetat subit din viaţă, fiind suferindă de inimă.

Până acum jandarmii au operat 10 arestări. După cum susţin principalii autori ai crimei, s'ar părea că nu e vorba de un omor premeditat. Sunt insă şi indicii că grupul numeros de săteni care a maltratat mortal pe Dumitru Tcaciuc, a fost instigat de nişte rude ale victimei, ce premeditaseră o răzbunare.

NARAVUL FURTULUI

Dumitru Tcaciuc era un gospodar destul de instărit, care fusese mulţi ani emigrant în Canada, unde agonisise ceva avere. De mai mulţi ani, s'a intors în ţară şi s'a stabilit în satul său natal. Voinic şi în plină putere de muncă, el s'a căsătorit cu fata Maria Cernuţa din comuna Cernauca. Mama fetei, care nu mai avea alţi copii, s'a mutat şi ea la Şerăuţi, locuind impreună cu ginerele său.

Dumitru Tcaciuc şi-a cumpărat pământ în apropierea satului, ocupându-se cu agricultura. Gospodăria lui a inflorit din ce în ce mai mult. Cei doi soţi aveau şi o fiică, Veronica.

Acest sătean, deşi destul de bogat, avea insă faima că sufere de năravul furtului. Şi se pare că faptul corespunde realităţii, dovadă că a avut pedepse pentru furturi. In total ispăşise în ultimii ani 5 luni inchisoare. Furturile lui erau simple găinărli, mai ales prin satul său şi prin satele vecine. De câteva ori a avut a face şi cu poliţia din oraşelul Sadagura, unde se ducea la târg şi se lăsa pradă instinctului de cleptoman prin diferite magazine.

Soţia şi soacra îi reproşau totdeauna că nu se lasă de acest obicei ce face familia de râs.

CUM S'A COMIS CRIMA

In după amiaza de Miercuri 16 August, Dumitru Tcaciuc a lucrat singur la ogorul său din apropierea satului. Seara, la terminarea lucrului, a plecat spre casă. In drum, s'a abătut pe la un ogor vecin şi a luat 3 snopi de grâu. Furtul a fost insă observat de sătenii Mihai Prehar şi Iohan Drahomereţchi, ambii din Şerăuţii de Jos. Acestia l-au urmărit până în sat şi au alarmat pe numeroşi alţi săteni, spunându-le că ar fi tras la răspundere pe Dumitru Tcaciuc, dar că acesta i-ar fi lovit.

In scurt timp, Dumitru Tcaciuc a fost inconjurat de un grup de peste 30 săteni inarmaţi cu ciomege şi cu furci. Unul din ei, Ştefan Tcaciuc, un bătrân de 65 ani şi rudă cu Dumitru Tcaciuc, a dat semnalul linşării: a pus mâna pe o piatră şi a lovit în cap pe cleptoman. La vederea sângelui, ceilalţi săteni s'au repezit cu ciomegele şi furcile asupra lui Dumitru Tcaciuc, maltratându-l sălbatec. Victima, cu corpul plin de răni sângerânde, a rămas în nesimţire la marginea drumului. Agresorii crezând că Dumitru Tcaciuc a incetat din viaţă, s'au risipit pe la locuinţele lor.

După câtva timp, pe la 11 noaptea, rănitul a fost găsit tot în nesimţire, de un factor poştal. Acesta a inştiinţat alţi săteni, cari au transportat pe rănit acasă.

SOACRA MOARE SUBIT

Când convoiul a ajuns la poartă, tocmai ieşea din casă soţia victimei, îngrijorată că bărbatul său intârzie să se intoarcă dela câmp. Văzându-şi soţul în nesimţire, a inceput să ţipe disperată.

Soacra lui Tcaciuc, bătrâna Maria Cernuta, a alergat şi ea afară, spre a vedea ce se petrece. Fiind în vârstă de 75 ani şi bolnavă de inimă, a scos numai un ţipăt la vederea corpului plin de sânge al ginerelui ei şi s'a prăbuşit moartă la pământ.

Intre timp, a sosit şeful postului de jandarmi din Şerăuţii de Sus, care a chemat medicul de circumscripţie din Sadagura. Acesta a constatat moartea bătrânei şi a dat primele ajutoare rănitului. Dumitru Tcaciuc nu mai putea fi insă salvat. Chiar medicul a rămas uimit de vigoarea fizică a bătrânului, căci un altul ar fi murit imediat în urma unor atât de crunte maltratări.

Victima şi-a revenit pentru câteva minute în fire, putând da oarecari relaţii şefului postului de jandarmi. A spus că snopii de grâu erau de pe ogorul lui, că a căzut victima răzbunării puse la cale de ruda sa Ştefan Tcaciuc şi a mai putut pronunţa numele câtorva din cei ce-l linşaseră. Apoi a căzut în comă, iar după o jumătate de oră a incetat din viaţă.

ZECE ARESTARI

Pe baza celor aflate dela muribund, jandarmii au operat chiar în cursul nopţii 10 arestări. Au fost arestaţi: Ştefan Tcaciuc, Dumitru Tcaciuc, Nicolae Cerveniuc, Iohan Palamariuc, Petre Tcaciuc, Mihai Prehar, Petre Prehar, Alexe Cerveniuc, Iohan Drahomerţchi şi femeia Eugenia Babiuc.

Parte din cei arestaţi neagă că ar fi participat la maltratarea bătrânului. Cţiva insă au mărturisit sângerosul linşaj. Ei susţin că n'au fost puşi de nimeni la cale, ci că au fost revoltaţi de repetatele furturi ale lui Dumitru Tcaciuc. Mihai Prehar şi Iohan Drahomereţchi continuă să afirme că au surprins pe Tcaciuc furând snopii de grâu şi că l-au tras la răspundere, dar că acesta, fiind foarte voinic, i-a lovit crunt pe amândoi. Infuriaţi de indrăzneala hoţului, au fugit în sat şi au povestit altor locuitori, cari s'au adunat în grabă, spre a da o lecţie bătrânului bogat şi hoţ.

Jandarmii nu pun insă temei pe declaraţiile celor arestaţi, întrucât muribundul spusese că ruda sa Ştefan Tcaciuc îi purta mare duşmănie, din cauza neinţelegerilor familiare. Or, tocmai Tcaciuc este acel care a aruncat prima piatră în capul bătrânului, spunând apoi celorlalţi agresori: „Loviţi-l, căci eu răspund".

Continuând cercetările, au putut fi identificaţi şi alţi săteni din cei ce au luat parte la sângerosul linşaj. Parte au dispărut insă din sat, iar unii pretind că au fost de faţă, fără să lovească pe bătrân. Cercetările continuă şi se vor opera de sigur noui arestări.

Cadavrul lui Dumitru Tcaciuc şi al bătrânei sale soacre au fost transportate la morga spitalului din Sadagura, unde medicul de circumscripţie va proceda la autopsie.

A născut 3 copii

R.-Sărat, 16 Aug.

Femeia Tudora Radu Păcuraru, din com. Amara, acest judeţ, a dat naştere la 3 copii gemeni, de sex bărbătesc.

Ei se află în viaţă.

Impresionantă incercare de sinucidere

Oradea, 18 August

Aseară, la ora 19, s'a petrecut o impresionantă incercare de sinucidere la Oradea: d-na Sofronie, soţia d-lui profesor universitar Gh. Sofronie, fost primar al municipiului Oradea şi vicepreşedinte al Camerei deputaţilor sub guvernarea iorghistă, şi-a tras un foc de revolver în dreptul inimii. Glonţul a luat o direcţie oblică pe sub inima şi s'a oprit într'o coastră din partea dreaptă.

Inainte de sinucidere, d-na Sofronie a făcut o plimbare cu maşina la băile Episcopia. La inapoere, a sărutat pe tatăl său şi a intrat într'o cameră vecină; a rugat apoi pe cumnată-sa, sora d-lui Sofronie, să-i aducă un pahar de apă. Intrebând pe tatăl său din camera vecină dacă funcţionează revolverul ce-l avea în mână, s'a auzit imediat o detunătură.

D-na Sofronie a fost transportată la spital, unde d. medic Alexandru Pop i-a făcut o intervenţie chirurgicală extrăgându-i glontele.

In urma acestei interventii, se crede că sinucigaşa se află în afară de orice pericol.

Cauzele sinuciderii nu se cunosc încă.

Vestea s'a răspândit imediat în tot oraşul şi a impresionat toate cercurile societăţii de aci unde familia Sofronie este bine cunoscută şi respectată.

O bae populară la Brăila

Brăila, 17 August

D. Cezar Balaban, prim ajutor de primar, în dorinţa de a da posibilitate populaţiei, în special cea dela periferie, ca să poată avea o bae modernă, cu un tarif excepţional de redus, a reuşit să renoveze baia comunală, situată în piaţa Luminei, care devenise o paragină, unde

D. prim-ajutor de primar Cesar Balaban

nimeni nu putea intra.

Această instalaţie posedă un număr suficient de cabine, săli pentru duşuri, aburi, masaj, etc. cu toate aparatele necesare acestui scop.

Stabilimentul are un personal, suficient şi bine pregătit, pus sub controlul d-lui Anghel Apostol, intendent.

In dorinţa de a face o cât mai mare economie, d. prim ajutor de primar Balaban a procurat cu un preţ eftin o locomobilă, care a fost modificată şi adaptată pentru baia comunală.

Baia comunală n'are nici o subvenţie din partea municipiului.

Interesante picturi descoperite la Braşov

— Altarul bisericii ortodoxe din Braşovul vechiu —

Biserica din Braşovul Vechiu

Braşov, 17 Aug.

La inceputul lunei lui August s'a inceput la Braşov restaurarea bisericii române ortodoxe din cartierul Braşovul vechi al cărui paroh este preotul Petre Debu. In interiorul bisericii care nu cuprinde picturi murale, ci numai vechi icoane pe pânză, s'a inceput zugrăvirea din nou a pereţilor, s'a pus o nouă podea şi s'au construit strane noui.

Cu această ocazie, făcându-se lucrări de renovare şi în altarul bisericii ,s'a făcut o descoperire extrem de interesantă. Pe pereţi sub culoare fumurie, patinată de vreme, după răzuirea mai

Unul din sfinţii descoperiţi în altarul bisericii ortodoxe din Braşovul Vechiu

multor straturi de vopsea şi var s'a dat peste o serie de vechi picturi bisericeşti, lucrate de un anonim meşter zugrav.

Imprejurările în care au fost scoase la iveală aceste picturi nu sunt lipsite de interes.

Pentru efectuarea unei noui zugrăveli în interior a fost angajat maestrul Gh. Dulă. Acesta în loc să dea un nou strat de vopsea pe pereţii bisericii, s'a apucat şi, pe ici pe colo, a inceput să radă cu un cuţitaş.

Meşterul zugrav a lucrat neintrerupt, curăţind coaje cu coaje, toate straturile vechi.

In ziua de 3 August s'a descoperit într'o firidă din altar chipul unui sfânt.

Sub treizeci de straturi meşterul Dulă a găsit chipul sfântului infăţişat de pensula cine ştie cărui zugrav. E un bătrân cu barbă albă, cu ochi mari, imbrăcat într'o mantie lungă. Imprejurul capului îi străluceşte un nimb galben; marginea vesmântului şi gulerul sunt de purpură. Mâna dreaptă o ţine ridicată cu gestul binecuvântării, iar în stânga e o carte grea, legată în aur.

De remarcat că toate părţile colorate cu roş şi galben şi-au păstrat frăgezimea dela inceput, de parcă ar fi acum eşite de sub mâna artistului.

Pereţii, bolta şi firidele altarului sunt toate acoperite cu scene din Biblie, colorate viu şi armonios. Pe ici pe colo, în părţile unde s'au intrebuinţat culorile albastre şi verzi s'au format pete inchise cari contrastează cu voioşia celelalte culori.

Parohul bisericii, preotul Petre Debu, văzând descoperirile din altarul bisericii a dispus incetarea lucrărilor de renovare în această parte şi a anunţat de urgenţă comisiunea monumentelor istorice.

Dela d-sa am putut afla o serie de amănunte în legătură cu descoperirea din altarul bisericii.

Se crede că picturile datează de mai bine de 200 de ani.

Biserica datează, insă, numai de 150 ani. Vechimea picturilor are totuşi o explicaţie. Biserica de azi a fost ridicată pe locul unde a existat de mult un alt locaş de inchinăciune ortodox. Intre ruine s'a găsit destul de bine conservat altarul, astfel că ridicându-se noua biserică, el a fost in intregime folosit.

Cu timpul, cum în Ardeal se folosesc picturile pe pânză, în biserici, s'au acoperit pereţii cu var şi cu vopsea, aşezându-se icoane cu chipuri şi scene biblice şi în altarul acesta.

Se aşteaptă sosirea delegatului comisiei monumentelor istorice, care să studieze altarul cu picturile descoperite şi să se pronunţe asupra vechimii şi valorii lor istorice.

D. profesor Alexandru Lapedau, dela universitatea din Cluj, în trecere prin Braşov, a vizitat biserica, interesându-se indeaproape de picturile descoperite în altar.

ŞTIRI DIFERITE

TG.-MUREŞ

MOARTEA UNEI FEMEI DIN CAUZA UNUI AVORT. — Femeia Szöverfy Csiky Iulia, de 40 ani, adusă la spital a incetat din viaţă. Direcţiunea spitalului a comunicat imediat chesturei, că moartea pare a se datori unui avort provocat. Şeful secţiei criminale, D. Jlian, împreună cu comisarul Isvoranu, începând cercetările mai de aproape, au ajuns pe urmele unei oarecare Feketics Suzanna, care locuieşte la poalele viilor de la bariera Coronca, ce fiind arestată, la inceput a negat ori ce amestec în această afacere, recunoscând mai la urmă că provocarea avortului s'a făcut în casa sa, dar că lucrul s'a complicat printr'o emoragie internă, în urma căreia au fost nevoite de a recurge la ajutorul medical, care a sosit insă prea târziu. Ancheta continuă, fiind bănueli că numita a mai provocat şi alte avorturi.

GAZDA FURATA. — Din prăvălia comerciantului Klein Samoilă din comuna Hlabic, s'a furat suma de 2000 de lei. In prăvălie au dormit peste noapte: Klein Hermen din Păcurari şi Klein Naftali din Toldal, cari nu sunt străini de furt, deoarece nu au aşteptat ancheta jardarmerici, ci au plecat cu comerciantul păgubaş la Reghin, de şi acesta depusese plângere jandarmeriei şi ceruse ancheta.

MOARTEA SUBITA A UNUI PROFESOR. — Dr. Kadar Ferencz, cunoscutul profesor de limba latină, de drept şi economie politică dela şcoala comercială din localitate pe când se plimba prin grădina caselor sale, a căzut jos pierzându-şi cunoştinţa. Chemaţi în grabă doctorii Hanko şi Cako, a fost prea târziu, căci în urma unui atac de inimă bietul profesor incetase din viaţă.

RUPEA

ŞCOLARE. — Şcoala de arte şi meserii din Rupea, Târnava Mare, primeşte inscrieri de elevi în clasa I, dela 20 August până la 17 Sept., când elevii trebue să fie prezenţi la şcoală. Elevii vechi trebue să fie prezenţi pe ziua de 3 Sept. Taxele de internat sunt aceleaşi: 3.500 pentru lăcătuşerie-mecanică şi 3.200 pentru tâmplărie-mecanică. Prima rată, 2.000 lei. Elevii capătă şi cărţi.

AIUD

PROPAGANDA RELIGIOASA. — Filiala locală a societăţii F.O.R. (frăţia ortodoxă română) sub conducerea protopopului d. Iosif Pop, având ca preşedinte pe d. dr. A. Dărămus avocat, a inceput o frumoasă acţiune de propagandă religioasă-culturală-naţională prin comunele din Estul munţilor Apuseni. Duminica precedentă au descins în comuna Râmet-Pleaşa, iar în ziua de Adorm. Maicii Domnului au fost la Isvoarele (Alba).

Sângeorz-Băi (Măsăud)

CONFERINŢA. — Din ciclul de conferinţe ce s'a organizat în statiunea noastră, d. prof. dr. Emil Precup, directorul liceului din Gherla, a conferentiat în sala „Hebe" despre poetul „Al. Vlahuţă".

SERATA. — Cercul studenţesc şomeşan „George Coşbuc" din Cluj, a dat tradiţionalul bal în saloanele „Hebe".

Au fost alese ca cele mai frumoase, domnişoarele Valerica Şalvari şi Anicuţa Zimveliu.

MACELAR CONTRAVENIENT. — In urma inspecţiei ce s'a făcut de către d. dr. Francisc Payer, medic veterinar, insoţit de d. Salvari, şeful postului de jandarmi, măcelarul Nadel Mendel din localitate s'a găsit că sus numitul măcelar nu avea stampilată carnea ce a pus-o în vânzare şi că a tăiat carnea în ascuns, fără să meargă la abator.

In consecinţă i s'a dresat proces de dare în judecată conform art. 3 şi 4 din legea sanitară veterinară.

VIJNITA

INCENDIU. — Marţi noaptea, în 15 l. c., la orele 10 a ars gospodăria agentului fiscal Vasile Pauliuc, care e cu sediul în comuna Vijnicioara. S'a strâns o lume pentru a asista la arderea acestei gospodării, nimeni insă n'a pus mâna la stingere. Poliţia a sosit şi a plecat. Noroc că era timp liniştit, altfel ardeau şi alte gospodării din apropiere. Pagubele sunt destul de mari, se acopăr insă cu asigurarea, ce pare a fi de vreo 300.000 lei. Cauzele acestui incediu sunt cercetate de autorităţile poliţienesti. Dacă o fi un joc de asigurări, ar fi timpul să inceteze, căci gospodăriile neasiguraţilor se află în pericol.

CLUJ

BATAIE. — Jandarmii [illegible] Sânpetru (Cluj) au arestat [illegible] Gheorghe Pogăceanu, pentru [illegible] în seara de 15 August, în urma unui schimb de cuvinte, a [illegible] lui Ioan Boca, din aceeaş com[illegible]nă, mai multe lovituri de [illegible] mag, cauzându-i răni grave.

— De asemenea, a fost ar[illegible]tat de jandarmii din Bot[illegible] (Cluj) Grigore Rusu, care, [illegible] urma unei certe cu Costan R[illegible]su, din cauza unui pământ m[illegible]tenit, i-a dat acestuia din ur[illegible] câteva lovituri cu un ciom[illegible] Costan Rusu în stare grav[illegible] fost transportat la spital, [illegible] Grigore Rusu va fi inaintat p[illegible]chetului.

FURTURI. — Adalbert [illegible]vacs din str. Regele Ferdina[illegible] 99, a reclamat poliţiei, că [illegible] timp ce se găsea la poştă p[illegible]gaşi de buzunare necunosc[illegible] i-au furat portmoneul cu su[illegible] de 100 lei. Poliţia a luat măs[illegible] pentru prinderea răufăcători[illegible]

RECLAMAT. — Iosif Feiev[illegible]ger din str. Traian 24, a fă[illegible] denunţ autorităţilor contra [illegible] Martin Weinburger din Ti[illegible]şoara pentru inşelăciune.

— Ion Kerfürst din str. A[illegible] 9, a reclamat poliţiei pe I[illegible] Rusu din str. Mănăsturului [illegible] pentru inşelăciune.

ADUNARE. — Duminică [illegible] August d. căp. invalid Emil [illegible]ancu, va ţine câte o adunare [illegible] Băleşti şi Călăţele (Cluj), u[illegible] vor lua parte moţii din com[illegible]nele apropiate, spre a disc[illegible] îmbunătăţirea situaţiei locu[illegible]rilor din Munţii Apuseni.

CERCETARE. — In ziua d[illegible] Iunie locuitorii maghiari din [illegible]muna Baciu (Cluj) au răspân[illegible]vestea, că românii ar intenţio[illegible] să-i atace şi să-i exterminc[illegible]

Se preciza, că vor veni lo[illegible]torii celor câteva comune [illegible] imprejurimi în ajutorul romă[illegible]lor din Baciu. Ungurii din [illegible]mună, alarmaţi de câţiva r[illegible]pânditori de zvonuri urâcio[illegible] s'au adunat mai multe fam[illegible] hotărâţi a se apăra împotriva [illegible]tacului imaginar. Fireşte nu [illegible] inregistrat nici un atac din p[illegible]tea românilor, cari numai d[illegible] câteva zile au aflat despre p[illegible]nul care li se pusese în socot[illegible]lă. Intelectualii români din [illegible]muna, acuzaţi pe nedrept că [illegible] fi pregătit atacul închipuit [illegible]potriva ungurilor, s'au adre[illegible] autorităţilor, cerând a se fa[illegible] cercetări pentru a se descop[illegible] cine a pus la cale zvonul al[illegible]mant. Jandarmeria din com[illegible] cercetează.

AGRICOLE. — Camera de [illegible]gricultură din Cluj, a aprob[illegible] cumpărarea a trei porzolato[illegible] pentru curăţirea seminţelor [illegible] comuna Mociu, Sărmaş şi H[illegible] din. Totodată s'a mai dat grat[illegible] şi porzolul necesar pentru cu[illegible]ţirea seminţelor, dar numai [illegible]gricultorilor mici. Cu porzo[illegible] dat se va face curăţirea a 15 [illegible]goane de seminţe.

ORADEA

ŞEDINŢA DELEGAŢIEI CO[illegible]SILIULUI JUDEŢEAN. — [illegible] prefectura judeţului s'a [illegible]nut o şedinţă a delegaţ[illegible] permanente a consiliului jud[illegible]ţean sub preşedinţia d-lui pr[illegible]fect al judeţului. S'au discut[illegible] şi hotărît asupra următoar[illegible]lor chestiuni: s'a aprobat [illegible] ajutor imediat de 8000 lei [illegible]nistraţilor de pe urma inu[illegible]datiilor din plasa Marghit[illegible] S'a votat suma de 346.000 [illegible] pentru acoperirea cheltuelil[illegible] de reconstruire a podului N[illegible] 60 de pe şoseaua judeţean[illegible] Laeş-Tinca-Bellu. S'au aprob[illegible] următoarele bugete ale drum[illegible]rilor comunale: a) Josani Gu[illegible]beşti—Roşia, în sumă de 2[illegible] mii 489 lei; b) Beluş—Miziad[illegible] Budureasa—Stâna de Vale, [illegible] sumă de 109.860 lei; c) Mizie[illegible] Talpi—Seliţe—Saca, în sum[illegible] de 252.104 lei; d) Uileac [illegible] Beluş — Finiş — Tărcaia—Cu[illegible]suiş, în sumă de 393.000 lei; [illegible] Beluş—Pocioveliţe — Curăţe[illegible] —Cărbunari, în sumă de 3[illegible] mii 414 lei.

Pentru repararea mobilier[illegible] lui dela serviciul judeţean [illegible] drumurilor s'a votat o sumă [illegible] 500 lei.

UN FURT IN GARA ORA[illegible]DEA. — Funcţionarul Nelu Id[illegible]nescu, dela prefectura din T[illegible]misoara, a venit la Orade[illegible] impreună cu soţia şi servitor[illegible]rea, să facă o cură de băi ca[illegible] de la Felix. Expirându-i con[illegible]cediul, funcţionarul s'a dus [illegible]staţia Oradea ca să ia tren[illegible] spre Timişoara. Scăpând tre[illegible]nul, a lăsat bagajele în sa[illegible] de aşteptare sub paza serv[illegible]toarei, întorcându-se cu soţi[illegible] la un cumnat al său, ofiţer [illegible] Oradea. Un individ care a u[illegible]mărit toată această manevr[illegible] a intrat imediat în vorbă c[illegible] servitoarea pe care în ce[illegible] din urmă a rugat-o să-i aduc[illegible] un pahar de apă. Imediat d[illegible]pă plecarea fetei, a luat ce[illegible] două geamantane, pline c[illegible] haine şi albituri şi a dispăru[illegible] Când s'a intors servitoarea c[illegible] sticla de apă, a rămas îngro[illegible]zită văzând că atât domn[illegible] cât şi geamantanele au dispă[illegible]rut. A dat imediat alarma, i[illegible] să hoţul n'a mai putut fi g[illegible]sit. Poliţia a inceput cercet[illegible]rile. Arătând servitoarei foto[illegible]grafiile infractorilor, aceasta [illegible] recunoscut pe hoţ. El este u[illegible] cunoscut pungaş cu domici[illegible]liul în Timişoara.

OPARITA. — Susana Sa[illegible]kozi, de 2 ani, din Arpăşel, s'[illegible] opărit acum câteva zile cu [illegible]oală de apă clocotită. Apa i-[illegible] cauzat mai multe răni corpo[illegible]rale şi eri nenorocitul copil [illegible] incetat din viaţă.

FALŞIFICATORI DE BAN[illegible]PUŞI IN LIBERTATE. — Co[illegible]merciantii Lazăr Leibovic[illegible] Perl Mendel şi Iacob Birn[illegible]baum, din Sighet, arestaţi d[illegible] două luni pentrucă au fo[illegible] prinsi falsificând dolari ame[illegible]ricani, au fost daţi în judeca[illegible]ta tribunalului Bihor. Dun[illegible] două luni de arest preventiv [illegible] detinuţii au cerut punerea i[illegible] libertate pe cautiune, depu[illegible]nând suma de 30.000 lei. Tri[illegible]bunalul a decis punerea lor [illegible] libertate.

ULTIMA ORA

upul sportiv iugoslav S.A.K. în Capitală

Membrii clubului în gara de Nord

dimineață au sosit în Ca- membrii clubului sportiv . iugoslav. Ei sunt însoțiți monitor din direcția spor- dela Subotica.

gară, grupul care cuprinde nalități marcante din re- a Subotica a fost primit de bdirector Rus care le-a bun sosit.

A răspuns din partea grupului sportiv d. inspector Nedelcovici. D-sa a spus că a venit la noi nu numai pentru a face o întrecere sportivă de foot-boll, ci a venit ca la niște frați, iar primirea caldă și frățească cu care am fost întâmpinați, ne dovedește sinceritatea sentimentelor ce ne purtați".

Intreg grupul a vizitat apoi atelierele c. f. r.

In grupul sportiv iugoslav sunt și d-nii dr. Teodorovici cu d-na, D. Dimitrievici șeful gării Subotica, dr. Sava Sloovici cu d-na, dr. Szeba cu d-na etc.

M. S. Regina Maria s'a înapoiat în țară

Oradea, 18

Azi dimineață, la ora 6, a trecut prin gara Oradea M. S. Regina Maria, care vine din străinătate mergând spre București.

•

Cluj, 18 August

Azi dimineață, a trecut prin gara Cluj cu trenul rapid M. S. Regina Maria cu archiducesa Ileana și micul archiduce.

In gară, au fost primiți de reprezentanții autorităților și de public, care le-a făcut o manifestație călduroasă.

După câteva minute petrecute în gara Cluj vagonul regal a plecat cu trenul rapid spre Capitală.

Astăzi este așteptat la aerodromul dela Someșeni Cluj Archiducele Anton, urmând să sosească cu avionul din Viena la aerodrom. Avionul Archiducelui va lua benzină, apoi își va continua drumul spre Capitală.

Posturi vacante

S'a aprobat ocuparea pe ziua de 1 August a. c., a următoarelor posturi aflate vacante în direcția generală a „Monitorului Oficial și Imprimeriilor Statului".

1 post de șef birou cl. I în administrația centrală; 7 posturi de impiegați în administrația centrală; 3 posturi de dactilografe în administrația centrală; 1 post de șef birou cl. II la Imprimeria centrală; 1 post de impiegat la Imprimeria centrală; 1 post de dactilografă la Imprimeria centrală; 1 post de șef de secție cl. I și 1 post de dactilografă la fabrica de timbre.

Cu condiția ca aceste posturi să se completeze în prealabil cu funcționarii diurniști și să nu se mai numească alții în locul acestora.

Ancheta băncilor din Detroit

— Revelații senzaționale —

Washington, 18 (Rador).— **Senatorul Cauzens a făcut declarații senzaționale înaintea comisiunii de anchetă, care lucrează la Detroit. După cum se știe, Detroit a fost localitatea unde au început suspendarea plăților care s'a întins apoi în toate regiunile Statelor-Unite, determinând pe președintele Roosevelt să dispună închiderea băncilor.**

D. Couzens a declarat că fostul președinte Hoover i-a cerut în cursul ultimei campanii electorale să facă o declarație publică privitoare la consimțirea unui împrumut de 90 milioane dolari generalului Dawes de către Banca din Chicago pe care o conducea acesta.

Opinia publică a aflat despre această operație printr'o indiscreție a oficiului de reconstrucție și revelația aceasta a dus la deschiderea anchetei asupra împrumuturilor consimțite de acest oficiu, iar ulterior la ancheta generală asupra băncilor.

UN HIDROAVION URIAȘ

Londra, 18 (Rador). — **Corespondentul din New-York al ziarului „Daily Express" anunță că autoritățile americane au construit un hidroavion uriaș, care își face actualemente încercările, în cel mai mare secret, la Anacosta, lângă Washington.**

Hidroavionul acesta, care a costat 36.000 lire sterline, își poate lua sborul sau poate amerisa oricât de agitată ar fi marea și se poate ridica la o înălțime, care să-l pună la adăpost de condițiile atmosferice nefavorabile.

Aparatul atinge o viteză de 240 km. pe oră, este înarmat cu mitraliere și poate transporta două mari bombe marine.

Autoritățile americane ar avea intenția să construiască mai multe asemenea hivroavioane, cari vor fi toate afectate vasului port avioane Renger, care se află pe punctul de a fi terminat.

Concurs pentru ocuparea catedrelor de specialitate în învățământul agricol

Ministerul agriculturii a hotărît ca în primăvara anului 1934 să țină un concurs pentru ocuparea catedrelor de specialitate.

Catedrele vacante și toate datele privitoare la acest concurs, se vor publica ulterior, după ce se va ține în Septembrie a. c. examenul special pentru maeștrii cari dețin catedre.

Cum transferările sunt strâns legate de ținerea concursului pentru ocuparea catedrelor anul acesta nu se vor mai face transferări decât în cazurile când cer interesele învățământului sau ale profesorilor.

Ministerul decide asupra acestor transferări în baza avizului comisiei permanente a învățământului agricol,

Profesorii titulari cari voesc a fi transferați, vor înainta ministerului cererea lor până la 1 Septembrie a. c. In cerere vor arăta detailat motivele pentru care cer transferarea, școala și catedra.

EXAMENELE DE ADMITERE IN ȘCOALE NORMALE

Ministerul instrucțiunei a trimis o circulară tuturor direcțiunilor de școli normale din țară prin care fixează normele după care se vor ține anul acesta examenele de admitere în clasa I-a.

Cererile de înscriere la concurs se vor adresa școlii normale respective până cel mai târziu la 31 August și la care se vor anexa următoarele acte:

a) Certificatul de absolvire a școlii primare;

b) Extractul de naștere din care să se constate că aspirantul are vârsta de 13-15 ani;

c) Certificatul de naționalitate;

d) Certificatul dela percepția fiscală de dările pe cari reprezentantul legal al candidaților le plătește către Stat, județ și comună;

e) Actul de vaccin.

Dispense până la cel mult șase luni vor putea fi acordate de directorul școalei.

Comisia examinatoare va lucra sub președinția directorului școalei.

Concursul va începe în ziua de 9 Septembrie orele 8 dim.

Examenul constă din proba scrisă la limba română și matematică și din probă orală la limba română, aritmetică și geometrie, istorie și geografia țării.

Media generală de intrare va fi de cel puțin 7 (șapte).

Dacă locurile libere dela una din școli nu se vor completa, ministerul va putea să le complecateze cu candidați reușiți la alte școli.

xarea produselor petrolifere destinate exportului

ecția generală a Regiei aume c. f. r. a aprobat ca pentransporturile de benzină expediate în baza circulăr. 25.774 din 1933 și pre- în stațiunile Băicoi, Bucu- Grivița, Câmpina, Câmpa, Ploești-Sud, Ploești-Sud it, Plopeni, Târgoviște, Teș și Titan, destinate la ex- în Cehoslovacia, prin fron- Decebal, — să li se apliu începere dela 20 August nă la 31 Decembrie 1933, dela predare, următoarele socotite pe suta de kg.: la Băicoi 39 lei, dela Bucu- Grivița 40,95 lei, dela Câm- 38,35 lei, dela Câmpinița lei, dela Ploești-Sud 39,65 dela Ploești-Sud tranzit lei, dela Plopeni 39,65 lei, Târgoviște 40,95 lei, dela ajen 39,65 lei și dela Titan

DIȚIUNI DE INDEPLINIT portatorii cari doresc a becia de reducerile de taxe, de sus, chiar dela predarea sportului, vor trebui să dă o garanție de cel puțin 5 bane 31.500 lei. Această gale servește ca acoperire a cenței de taxe, între cele re- aplicate și cele normale, o dobândă de 5 și jumătate, n cazul când în intervalul timp, dela 20 August la 31 Decembrie a. c. nu s'ar expedia cantitatea de cel puțin 29.000 tone benzină brută.

Stațiuni de predare nu vor fi decât cele mai sus enumerate.

La expirarea termenului de valabilitate a aplicării taxelor reduse, expeditorii vor înainta direcțiunii generale a Regiei autonome c. f. r. un borderou, însoțit de scrisorile de trăsură originale și duplicatele lor, prin care se va face dovada expedierii cantității de cel puțin 29.000 tone benzină brută.

Din taxele reduse, publicate de noi mai sus, nu se va mai face nici o altă reducere, precum nu se va mai acorda și nici o refacție.

Cartarea se va face, în trafic local, până la stația Decebal frontieră.

Lunaciarski, ambasadorul Sovietelor la Madrid

Madrid, 18 (Rador).— Guvernul Rusiei Sovietice a propus guvernului spaniol pe d. Lunaciarski ca ambasador la Madrid. Ministerul afacerilor străine a comunicat la Moscova agrementul său pentru această numire.

Crimele unui nebun

Madrid, 18 (Rador). — **Un locuitor din satul Colmenar a stropit cu petrol pe soția și fiica sa cari dormeau, iar apoi le-a dat foc. In timp ce acestea ardeau, criminalul s'a dus liniștit să se culce.**

La arestarea criminalului, mulțimea a încercat să-l linșeze.

Problema grâului

Londra, 18 (Rador).— *Ziarul „Daily Telegraph" consacră articolul său de fond de azi problemei grâului.*

Ziarul arată că în urma fluctuațiunilor cursului cerealelor la Chicago și Winnipeg, agricultorii americani și canadieni au pierdut avantagiile trecătoare pe cari le obținuseră în urma îmbunătățirii prețurilor ca urmare a scăderei dolarului.

Ziarul subliniază că în asemenea împrejurări este cu atât mai necesar ca viitoarea conferință a grâului, care se deschide Luni la Londra, să ajungă la un acord. Planul urmărit pare rațional, dar va fi greu să se obțină angajamente ferme că taxele vamale vor fi micșorate, îndată ce prețul grâului va fi atins un nivel normal. Deasemenea nu va fi ușor să se desființeze diferitele măsuri restrictive, ca premiile și contingentările cari împiedică rezolvarea crizei agricole.

Washington, 18 (Rador). — *Săptămâna viitoare se va întruni la Portland o conferință specială, care urmează a examina posibilitatea de a vinde grâu american în Extremul Orient. Conferința va încerca să găsească debușeuri pentru stocurile enorme acumulate pe coasta Pacificului.*

Lucrările acestea ar putea constitui un prim pas spre sistemul primelor de export sugerat de curând în Statele-Unite.

Piața cerealelor în țară și în străinătate

Brăila

Situația internă a pieței cerealelor se prezintă neschimbată. La toate produsele știrile din străinătate continuă se fie nefavorabile, astfel ca tranzacțiunile ce se încheie sunt de mică importanță. Pe linie, în port și docuri, au sosit 66 vagoane cu diverse cereale, în majoritate cu orz.

S'a vândut mici cantități: orz de 58—59 kg. cu 6 la sută corpuri străine cu 14,250 linie port și 14,100 linie doc; orz de 62—63 kg. cu 5 la sută 14,400 cu linie doc; porumb dinte de cal pentru consum intern cu 16,500 linie din magazie. Pentru export porumbul se tratează la 16,150 linie doc și 16,800 ex. șlep.

S'a mai dat un vagon de grâu de 80 kg. cu 2 la sută cu 40.000 linie; 20 vag orz stutuit de 66—66 jum. kg. cu 3 la sută cu 16,500—16.600 linie disponibil.

Se tratează grâu nou de 74 kg. cu 15 la sută corpuri negre și 11 secară cu 26,500 linie disponibil.

Valorizarea: porumb corcitură 16,750 slep, meiul 15.000 linie; Mazăre furajeră 24,500 linie port și mazăre victoria 30.000—33.000 linie, fasole de rând de Muntenia și Moldova 18.000—18.500 linie; fasole de rând de Muntenia și Moldova 18,000—18.500 linie-port. Celelalte produse sunt neglijate.

•

In Obor au sosit și s'au vândut 120 care cu orz cu 120.—145 5 care porumb cu 180—185, 2 care ovăz cu 180 lei suta de kg.

Galați

Galați, 18 August

Bursa cerealelor continuă să fie calmă. In docuri și în port sunt oarecari sosiri și sosiri mai numeroase se observă în oborul general de cereale. Oarzele au înregistrat o scădere prin faptul că s'au făcut acoperirile necesare pentru luna August și nu s'au încheiat noui tranzacțiuni pentru Septembrie-Octombrie.

Au cotat: grâu de 71—72 kg. la hl. cu 4—5 la sută corpuri străine, lei 30.000—35.000 vagonul linie; orz de 80 kg. la hl. cu 5 la sută corp. str., lei 14.100 vag. linie; ovăz de 40 kg. cu 3 la sută corp. str., lei 15.000 vagonul; secară de 70—71 kg. la hl. cu 5 la sută, lei 20.000 vagonul; porumb lei 15.800; corcitură lei 15.700; fasole de rând, lei 19.000; fasole ouășoare, lei 21 mii; rapița lei 28.000; semințe de bostan, lei 57.000; semințe de floarea soarelui lei 28.000; muștar brun, lei 40.000; muștar galben lei 80.000; mazăre furajeră lei 45.000; meiu lei 16.000.

În străinătate

New-York, 18 (Rador).—*Bursa de cereale a manifestat eri o tendință de normalizare. După ce prețul grâului a scăzut cu cinci cenți, maximul permis, prețul grâului a crescut cu opt cenți, încheind cu trei cenți deasupra cursului de închidere din ziua precedentă.*

De asemenea s'a ridicat cu 70 puncte și cursul bumbacului.

•

CHICAGO-Inchiderea

Grâu tendința fermă Sept. 89.75—89.90 Dec. 92.87—93.25 Mai 97.12—97.25

Porumb tendința fermă Sept. 49.37 Dec. 54.75 Mai 60.12.

Ovăz tendința fermă Sept. 36.75 Dec. 40.12 Mai 44.12.

Secară tendința fermă Sept. necotat Dec. necotat Mai 69.50.

WINNIPEG-Inchiderea

Grâu tendința fermă Oct. 72.75 Dec. 74.62 Mai 79.87.

Orz Oct. 44.12 Dec. 45.37 Mai 48.37.

Aprovizionarea cu lemne de foc a personalului C. F. R.

Direcțiunea generală c. f. r., care fixase numai distanța de 650 klm. de la care pot aduce lemnele destinate aprovizionării personalului ceferist, în iarna acestui an, a aprobat ca lemnele de foc, expediate de casa autonomă a pădurilor statului, (C. A. P. S.) pentru functionarii și pensionarii c. f. r., să fie taxate cu 75 la sută reducere. din tariful special 272. Această reducere se va acorda pe baza certificatelor de transport și până la distanța de 750 km. inclusiv.

In acelasi timp, direcțiunea economatului c. f. r. face cunoscut funcționaridor inscrisi la aprovizionarea cu lemne de foc, pentru iarna 1933—934 și al căror domiciliu cade în raza statiunilor Obor. Dealul Spirei și Filaret, că se pot aproviziona în aceleasi conditiuni ca și la depozitele de lemne c. f. r., din depozitele casei autonome a pădurilor statului, concesionara aprovizionărei cu lemne de foc a întregului personal ceferist din Bucuresti.

Depozitele de lemne C. A. P. S. se află situate în vecinătatea gărilor Obor și Dealul Spirei.

Pentru ocrotirea Austriei

— Problemele Europei centrale sunt în legătură cu situația Austriei —

Londra, 18 (Rador). — **Ziarul „New Chronicle" expune teza susținută în cercurile oficiale britanice asupra dificultăților ridicate de tensiunea austro-germană.**

Ziarul arată că înainte de toate trebue să se ajungă la o soluționare satisfăcătoare a diferitelor probleme pe cari le pune situația din Europa centrală.

Starea actuală de lucruri din Europa nu poate continua la infinit. Dacă se urmărește ca Austria să fie pusă la adăpost de orice lovitură, venită fie din partea comuniștilor, fie din partea naționalsocialiștilor, trebue să i se permită a trăi și a-și crea o viață economică suportabilă.

In consecință, dacă problema austriacă va fi adus înaintea Societății Națiunilor, ea va trebui să fie examinată sub o formă generală, iar nu numai pe planul austro-german.

Puterile nu pot opune mereu un veto la orice soluție fără a propune alte soluții. In măsura în care statele sunt ostile stabilirii unui regim național-socialist în Austria ele trebue de urgență să facă propuneri concrete.

Undele ultra scurte

Paris, 18 (Rador). — **Ziarul „Le Matin" comentând comunicarea făcută Academiei de științe de către Marconi, asupra rezultatelor obținute cu undele ultra scurte, scrie că rezultatele acestea au o însemnătate cu totul excepțională.**

Marconi nu a dovedit numai, în practică, că undele sub un metru, se propagă și dincolo de linia vizuală, ci a dovedit și posibilitatea de a împiedica interceptarea lor.

Microundele nu se propagă în cercuri concentrice ci în linie dreaptă, astfel că ele pot fi dirijate ca un proectil spre un punct ales dinainte. Grație acestui fapt se va putea comunica dela un punct la altul, fără posibilitate de interceptare, Aplicatiile acestui principiu au însemnătate deosebită pentru apărarea națională.

Ziarul afirmă că Marconi ar fi folosit undele acestea pentru stațiunea de emisiune a Vaticanului, care ar fi în măsură să comunice drept și fără interferență posibilă, cu mai toate nunciaturile din Europa.

Procesul dezordinilor dela atelierele Griviția C. F. R.

— ZIUA XXVI-a —

ȘEDINȚA DE DUPA AMIAZA

Ședința de după amiază s'a deschis la ora 4 jum.

D. av. I. NIȚULESCU și-a continuat pledoaria și a cerut achitarea acuzaților, în special a lui Marin Ion.

D. av. M. RINEA a pus concluzia pentru bătrânul Ion Buda, care nu are nici o legătură cu mișcarea muncitorească.

D-sa conchide la completa nevinovăție a bătrânului Buda și cere achitarea lui.

D. av. GEORGIAN a pledat pentru acuzatul Marin Ion.

D. av. GROZDEA susține sindicatele muncitorești, pe cari le consideră o adevărată școală pentru muncitori.

Cere achitarea acuzaților Frantz, Butoi, Buică și Chirobocea.

Ședința s'a ridicat la ora 7 jumătate.

Ziua XXVII-a. Ședința de dimineață

Ședința de dimineață s'a deschis la ora 8 jum.

D. av. M. ROMAN cere achitarea acuzaților Bojan și Metan, cari nu au luat parte la vre'o acțiune subversivă.

D. av. SDRAILA pune concluzii pentru Iacob Leopold.

D. av. DAVIDESCU a analizat faptele ce se impută acuzaților Stănescu, Miu C., Vulpescu și Olaru, conchizând la nevinovăția lor.

D. av. OVIDIU TULLIU arată că nu există probe de vinovăția lui Oscar Berger. El n'a avut legături cu muncitorii dela C. F. R. și nici cu vre'o organizație subversivă. A fost arestat pentru niște ziare cari s'au găsit la el și cari, dacă ar fi fost subversive, ar fi fost confiscate dela chioșcul de ziare.

D-ra FELICIA PARASCHIVESCU arată că Bogățoiu nu poate fi acuzat de comunism pentru acțiunea sa de conducător al muncitorilor.

D-sa a cerut apoi achitarea acuzaților Albert Rozemberg, Scribnic, Olaru, Messinger și Doncea. Arată în special, că Doncea nu putea fi vinovat de rebeliune, de oarece, chiar dacă există acest delict, el era arestat încă înainte de declararea grevei dela 15 Februarie.

D. V. V. STANCIU, după ce face elogiul consiliului, arată că toți foștii miniștri cari au depus înaintea judecății se arătau îndureați de soarta muncitorilor, făcând supralicitație demagogică, iar când a trebuit să facă ceva pentru ei, le-au dat gloanțe și mitraliere.

D-sa arată în continuare că, spre deosebire de țăran, lucrătorul dela oraș e solidarist și conștient de drepturile lui. Muncitorii n'au mai putut răbda continua nesocotire a drepturilor lor și au inceput să se miște. Mișcările lor însă au un substrat pur economic, nicidecum comunist, cum s'a căutat să se arate.

Dizolvarea sindicatelor a dus la greva dela 15 Febr., care a fost însă o manifestare disciplinată. Muncitorii au fost enervați de amenințările armatei, care venise în mijlocul lor și care după ce le-a dat 5 minute de gândire — susține d-sa — a tras în plin.

Suspendarea provizorie a colonizărilor în Cadrilater

Oficiul național al colonizărilor a decis suspendarea colonizărilor în Cadrilater până la noui dispoziții. Ele nu vor fi reluate decât după terminarea lucrărilor de verificare la fața locului și a controlului coloniștilor aprobați dar nestabiliți la loturi, după care se va ști precis unde și în ce măsură mai există terenuri pentru colonizări. De asemenea se va aștepta și terminarea lucrărilor de comassare, ce sunt în curs de executare în Cadrilater.

Corpul lui Blasco Ibanez va fi transportat la Valencia

Madrid, 18 (Rador). — Din Paris se anunță că guvernul spaniol a autorizat transportul rămășițelor pământești ale marelui scriitor spaniol Blasco Ibanez, dela Menton la Valencia. Corpul defunctului va fi transportat în Spania pe bordul unui vapor spaniol de război, escortat de o parte a escadrei.

Vor avea loc grandioase funeralii naționale la Valencia, la cari vor participa nu numai președintele republicii și guvernul, ci și reprezentanți ai guvernului francez.

In veci îndureați: Lucreția și Ion Antonescu, Marioara și Gaby Dr. Tănăsescu și familiile: Constantin și Eugen Crețoiu, roagă rudele și cunoștințele, a lua parte la parastasul de 6 luni a scumpei și neuitatei lor, mamă, soacră și mătușe

Elisa V. Moga

născută Lecca

și de 3 săptămâni a scumpului și neuitatului lor tată, socru și unchi

Vasile S. Moga

fost profesor de Științele Fisico-Chimice, Naturale, Agricultură și Agronomie la: Liceul Șincai, Seminarul Central, școalele normale: Sf. Ecaterina și Carol I și Școala de Agricultură

Parastasul va avea loc Duminică 20 August orele 11½ la biserica Brezoianu, Strada Brezoianu, Cimitirul Sf. Vineri și Pâinea zilnică. 3

Doamna Maria General Frimu cu familia, face cunoscut prin aceasta, că, mâine, Duminică 20 crt., la ora 11 a. m. se va oficia la Biserica Visarion, parastasul de un an dela moartea mult regretatului și neuitatului lor

GENERAL

CONST. FRIMU

4

Doamna Elia V. Țiței cu copiii anunță rudele și cunoscuții, parastasul de un al iubitului lor soț și tată

Victor I. Țiței

(ÇIÇEIU)

Slujba religioasă se va oficia Sâmbătă 19 Aug. 1933 ora 10 dimineața la Biserica Sf-tu Ștefan din Ploești și la Cimitirul Vlășoara. 2

Părinții și sora roagă rudele, prietenile și colegele din Școala secundară Ploești, spre a lua parte la parastasul de un an al prea iubitei noastre fice și soră

AURELIA GH. DUMITRESCU

Fostă elevă a clasei a V-a secundară și cercetașă

Slujba religioasă se va oficia în ziua de Sâmbătă 19 Aug. 1933 la Biserica Sf. Treime, ora 9 dim. și cimitirul Vilșoara din Ploești. 6892

†

Inginerii și întreg personalul Direcțiunii îmbunătățirilor Funciare și Hidrologice P. A. R. I. D. au nemărginita durere de a anunța încetarea din viață la Tulcea în ziua de 17 August cor., după o scurtă dar grea suferință în urma unei boale contractate la lucrările din Delta Dunării, a iubitului și apreciatului lor coleg

INGINER

ION PETROVICI

Dirigintele Serviciului de Dragaje PARID

Inmormântarea va avea loc în ziua de 19 August ora 15 (3 p. m.) la Cimitirul Sfânta Vineri-București, în capela căruia se află depus corpul.

Colegi, rugați-vă pentru el. 7

†

ADMINISTRAȚIA GENERALA P. A. R. I. D. DIN MINISTERUL AGRICULTURII ȘI DOMENIILOR

anunță cu regrete că în ziua de 17 August a. c., a încetat din viață la Tulcea prețiosul ei colaborator

INGINER

ION PETROVICI

Dirigintele Serviciului de Dragaje PARID

Inmormântarea va avea loc în ziua de 19 August ora 15 (3 p. m.) la Cimitirul Sfânta Vineri-București, defunctul fiind depus în capela Cimitirului. 6

†

In veci îndureați: Maria Mitchievici, mamă; Olympia și sub.lt. Ionel Georgescu, soră și cumnat; Nicolae și Dimitrie Mitchievici, frați; precum și familiile Dumitrescu, General Leonte, N. Popescu, I. Georgescu și I. Popescu, au nemărginita durere a anunța pierderea scumpei, bunei și drăgălașei lor

ANGELA C. MITCHIEVICI

STUDENTĂ anul I Drept

în etate de 22 ani

decedată în ziua de 16 August ora 14 în urma unui groaznic accident.

Inmormântarea a avut loc Vineri 18 August ora 16.

Cortegiul a pornit dela Capela Spitalului Filantropia la cimitirul Belu.

Rugați-vă pentru dânsa.

†

Intristații Const. Chiru soț, Valeria și Vasile Chiru noră și fiu împreună cu copii au durerea a vă anunța încetarea din viață a prea iubitei lor soție, mamă și mamă mare

ANA C. CHIRU

Cortegiul va porni dela domiciliul defunctei, calea Dorobanți 21, Sâmbătă 19 August, la orele 3 p. m., la cimitirul Bellu în cavoul familiei.

†

Indureții: copii, ginere, nurori și nepoți cu adâncă durere fac cunoscut încetarea din viață a iubitului lor tată

Jancu N. Epureanu

fost COMERCIANT

Corpul defunctului se află depus în capela cimitirului Bellu.

Inmormântarea a avut loc Vineri 18 August, ora 5 d. a. 7

†

Nemângâiați Maria soție, Sofia și Viorica copii precum sora, nepoți, nepoate, cumnați și cumnate, au durerea a anunța pierderea scumpului și iubitului lor

CONSTANTIN OGREZEANU

în vârstă de 74 ani

PENSIONAR (Cacier) Banca Națională Fălticeni

Membru delegat al Ministerului pentru școlile secundare și profesionale

Membru diferite societăți

Inmormântarea a avut loc Luni 31 Iulie 1933 în Cimitirul Ofrișeni Fălticeni.

6890

ULTIME INFORMAȚII

Majestatea Sa Regele su- de rujeolă.

ată buletinul medical de :

Temperatura seara 38.5; s 80.

Temperatura dimineața ; puls 78.

tarea generală bună.

Dr. I. MAMULEA

D. ministru Gusti a instat în cursul zilei de eri dina de copii dela mânăstiBistrița, seminarul de cărițe cum și școala primară Bistrița. Apoi mânăstirea rezu și colonia de copii dela astă mânăstire, școala primă din Bunești, Bârsești, năești, Stribești, Căzănești Călimănești.

D-sa va continua azi inspece.

Ministerul de interne, în ma cererii prefecturii de Ar, a aprobat ca plasa Uda și schimbe numele în plasa ești, cu reședința în orașul ești. La această plasă au tre comunele Prundu și Gea- na dela plasa Dâmbovnic.

La Curtea de casație s'a egistrat un recurs nemotivat lui Seletzki, pentru incompe- ță.

Recursul urmează să fie jude- după ce se va rezolva re- sul dela consiliul de război.

Ministerul instrucțiunei a o decizie prin care se tranmă școala profesională din gos în atelier practic cu ecialitățile croitorie și rufă- . Atelierul va funcționa cu epere dela 1 Septembrie 33.

Este hotărît ca delegația nomică a guvernului să se runească zilele acestea spre iscuta regimul de contingenre după rezultate de până am și mai ales după renunța la plata cuponului în strătate care modifică politica vizelor de azi.

Din străinătate

Paris, 18 (Rador). — Nuărul șomerilor cari primesc utoare era la 12 August de 8.271, ceeace reprezintă o ădere de 889 față de săptămâna trecută.

Față de cifra de 331.816, maimul atins la 3 Martie, numărul șomerilor a scăzut cu 93.545 eeace reprezintă 28 la sută.

Madrid, 18 (Rador). — La Sevilla a fost săvârșit un atentat împotriva unui antreprenor de transporturi. Mai mulți necunoscuți au atacat pe acesta și pe cei doi fii ai săi, trăgând 12 focuri de revolver. Cei doi fii ai antreprenorului au fost grav răniți.

Atena 18 (Rador). — **Un mare incendiu a isbucnit în apropiere de localitatea Bisona din insula Eubea, distrugând o pădure imensă.**

Roma, 18 (Roma). — D. Mussolini a acceptat demisia d-lui Demichelis, din calitatea de delegat al Italiei la Institutul Internațional de Agricultură.

D. Mussolini a propus Suveranului numirea prințului Spada Potenziani, fost guvernator al Romei, în locul d-lui Demichelis.

Washington, 17 (Rador).— In cursul lunei Iulie numărul salariaților ocupați în industria manufacturei a crescut cu 7,2 la sută.

Un număr de 13.951 de bănci operează actualmente fără a fi supuse vreunei restricțiuni, iar 2870 de bănci mai sunt închise sau supuse unor restricțiuni

Londra, 17 (Rador). — D. Macdonald a sosit astăzi dimineață la Londra, venind din Lossiemouth.

Dresda, 17 (Rador).—Statul saxon a angajat pentru funcționea de călău pe numitul Alwin Engelhardt, care va avea să execute sentințele capitale ce se vor pronunța pe viitor.

Roma, 17 (Rador). — D. Barzibi, directorul ziarului „Mattino" din Neapoli, a demisionat pentru motive de ordin personal.

Varșovia, 17 (Rador). — Azi dimineață s'a făcut înmormântarea lui Hieruki Kawai, fostul ministru al Japoniei la Varșovia, care s'a convertit la catolicism înainte de a muri. Serviciul religios a fost celebrat de monseniorul Marmaggi, nunțiul apostolic.

Atena, 17 (Rador). — D. Politis, ministrul Greciei la Paris, a fost acreditat ca reprezentant al Greciei și pe lângă Luxemburg.

Paris, 17 (Rador). — Azi dimineață a fost lansat la Toulon noul contra-torpilor „Le Malin".

Cronica sporturilor

SPORTURILE SPRIJINITE DE ZIARUL NOSTRU

Marile concursuri de atletism dela Predeal

= M. S. Regele va asista la concursuri. = Cupa „Carol" și campionatele naționale ale juniorilor. = Cupa și premiile ziarului nostru =

După cum am anunțat, Duminică 20 c., vor fi la Predeal, sub înaltul patronaj al M. S. Regelui Carol II, mari concursuri de atletism, organizate de Federația Română de atletism, cu concursul cercului sportiv „Predealul", de sub conducerea d-lui lt-col. I. Grigoriu.

Aceste concursuri de atletism, cele mai importante după campionatele naționale, vor cuprinde toate probele de atletism: alergări, sărituri, aruncări, la cari vor participa cei mai buni atleți ai societăților afiliate F. R. A. și vor conta pentru cupa „Carol" donată de M. S. Regele. Ele vor cuprinde deasemeni probele de juniori, contând pentru **Campionatele naționale ale juniorilor**, care se va disputa în aceeaș zi, precum și probele interregionale pentru cupa „României" donată de Federația Română de Atletism.

M. S. Regele Carol II, Inaltul președinte de onoare al F. R. A., inițiatorul și protegutorul atletismului românesc a făgăduit că va bine-voi a asista la campionate, distribuind și premiile învingătorilor.

Campionatele se vor desfășura pe frumosul stadion de atletism al bat. IV vânători de munte după următorul program:

PROGRAMUL PROBELOR
Inainte de amiazi (inceperea la ora 8)

a) **Alergări 100 m. plat**, pentru juniori și seniori;

b) **Aruncarea discului**, eliminatorii, pentru juniori și seniori;

c) **Alergare 3000 m.** (finală) pentru juniori;

d) **Triplul de salt**, pentru juniori;

e) **Alergări 110 m. garduri**, pentru seniori

f) **Alergări 400 m. plat** (eliminatorii) pentru juniori și seniori;

g) **Alergări 1500 m. plat** (finală) pentru juniori și seniori;

h) **Stafeta 4x100 m.** (eliminatorii) pentru seniori;

i) **Săritura în înălțime**, pentru juniori și seniori;

j) **Aruncarea suliței** (eliminatorii) p. juniori și seniori;

k) **Alergări 200 m. plat** (eliminatorii), juniori și seniori:

l) **Aruncarea greutății** (eliminatorii), juniori și seniori;

m) **Alergarea 100 m. plat** (finala) pentru juniori;

n) **Alergare 100 m. plat** (eliminatorii), p. seniori.

DUPA AMIAZA
Inceputul la ora 15

a) **Alergare 100 m. plat**, finala pentru seniori;

b) **Aruncarea greutății**, finala p. juniori și seniori;

c) **Alergarea pe 800 m.**, finala p. seniori;

d) **Săritura în lungime**, finala p. juniori și seniori;

e) **Alergare pe 5000 m.**, finala seniori;

f) **Alergarea 400 m. plat**, finala p. juniori și seniori;

g) **Aruncarea suliții**, finala p. juniori și seniori;

h) **Alergare 110 m. garduri**, finala p. seniori;

i) **Săritura cu prăjina**, finala p. juniori și seniori;

k) **Alergarea 200 m. plat**, finala p. juniori;

l) **Aruncarea discului**, finala p. juniori și seniori;

m) **Stafeta 4x100 m.**, finala pentru seniori.

Punctajul se va face în modul următor:

Se vor atribui 7 puncte pentru locul I, 4 puncte pentru locu II, 2 puncte pentru locul III și 1 punct pentru locul 4-lea.

Aruncările juniorilor se vor face cu același material ca pentru seniori.

JURIUL

Președintele concursului: Lt.-col. Grigoriu Ion (președ. C. Sp. Predealul).

Arbitru general: Lt.-col. Palangeanu (președ. F. R. A.)

Președintele juriului: Neagu Boerescu (vice-președ. F.R.A.)

Secretar g-ral al concursului, locot. Bontaș Vasile (C. S. P.); Secretari: sublt. Costescu Vintilă (C. S. P.), Kizely Ioan (Liga Brașov), sublt. Carapancea Radu (C. S. P.)

Comisar al concursului: Camil Morțun; starter: Ruck Iosif (Liga Brașov); ajutor, plot. Gavrilă N. (C. S. P.); cronometrori: căp. Scărneci V. (C. S. P.), căp. Petrovici N. (C. S. P.) locot. Sima (As. Sp. Grănicerul), locot. Popescu Eugen (As. sp. Grănicerul), Căpățână V. (Astra Brașov), Szekly Geza (Liga Brașov), Sooș Alfred (Liga Brașov), Neguși Cornel avocat (Liga Brașov).

Arbitri sosire: maior Halunga Raul (C. S. P.), Măsgăreanu Ion (Liga Brașov), Oancea Dionisie (Liga Brașov), Căpățână Nicolae (Liga Brașov).

Judecători de concurs: căp. Medeleanu (I.M.E.F.), Rudi Schmetan (F. R. A.), căp. Copăceanu D. (C. S. P.), Lupan Ioan (Liga Brașov), Giuvelea Ioan (Liga Brașov), Tomesani I. (Liga Brașov), Tacit Ion (C. S. P.), Butcovici Al. (Liga Brașov), Kisely P. (Liga Brașov) plot. Badilă (C. S. P.); Specker: lt. Rasoviceanu I. (C.S.P.) medic: căpit. dr. Popa I. Virgil.

CUPELE

Vor fi în joc următoarele cupe:

1) **Cupa „Carol"**, donată de M. S. Regele Carol II-lea, actualmente deținută de clubul sportiv „Viforul Dacia".

2) **Cupa „României"**, donată de Federația Română de atletism.

3) **Cupa ziarului „Universul"**

4) **Cupa județului Prahova.**

5) **Cupa clubului sportiv „Predealul".**

PREMII

Clubul sportiv Predealul, ale cărui sacrificii pentru cauza atletismului sunt bine cunoscute, va oferi următoarele premii:

Plachete de aur pentru premiile întâi ale tuturor probelor.

Plachete de argint pentru premiul doi ale tuturor probelor.

Plachete de bronz pentru premiul trei ale tuturor probelor.

Pentru juniori F. R. A. va da premii la 3 clasați câte o plachetă de argint.

PREMIILE ZIARULUI NOSTRU

Ziarul nostru în dorința de a încuraja atletismul, temelia tuturor sporturilor, donează organizatorilor acestui frumos concurs O CUPA DE ARGINT A ZIARULUI „UNIVERSUL" care se va adjudeca definitiv în anul acesta după regulamentul ce se va publica.

6 PLACHETE SPORTIVE de aur, argint și bronz pentru concursurile de seniori.

3 PLACHETE SPORTIVE de aur, argint și bronz pentru concursurile de juniori.

DIPLOMELE SPORTIVE ALE ZIARULUI „UNIVERSUL" pentru cei 3 clasați întâi la toate probele de seniori.

Câte 1 volum din editura ziarului „Universul" pentru toți cei clasați întâi din probele juniorilor.

DISTRIBUIREA PREMIILOR

Premiile donate de F. R. A., C. S. Predealul și ziarul „Universul", vor fi distribuite către M. S. Regele Carol II, la solemnitatea închiderii concursurilor.

*

Concursurile de atletism, organizate anul acesta pentru a 3-a oară de cercul sportiv „Predealul", în splendidul cadru al stadionului frumoasei noastre stațiuni de munte Predeal, sunt sortite celui mai desăvârșit succes, având în vedere organizația impecabilă a gazdelor și participarea în deosebi de numeroasă, a celor mai buni atleți din toată țara.

Nădăjduim că sacrificiile morale și materiale de tot felul ale organizatorilor, vor fi răsplătite prin însemnata propagandă făcută pentru atletismul românesc și prin participarea unui public cât mai numeros și cât mai entuziast, care va ține de datoria lui să sprijine prin încurajările lui, pe atleți și pe organizatori.

CICLISM

Duminică se aleargă circuitul „Principele Nicolae"

— Plachetele ziarului „Universul" —

Unica cursă clasică ciclistă dela noi, „Circuitul Principele Nicolae", se va alerga Duminică, pentru a 11-a oară, pe parcursul București-Târgoviște-Sinaia - Câmpina - Ploești-București (265 km.).

Importanta competițiune de mare fond se va disputa sub regulamentele F.R.C.-ului și sub organizarea clubului „Principele Nicolae", grupare ciclistă cu splendid trecut.

Înființat în anul 1923, „Circuitul Principele Nicolae" a constituit, totdeauna, cea mai pasionantă întrecere ciclistă din câte s'au organizat după război. Cei doi președinți cari au activat la conducerea clubului organizator, d-nii Nicolae Acelenescu și Emilia Pessi, au știut să organizeze, cu multă pricepere acest concurs și au avut satisfacția de a-l face să trăiască, în ciuda vremurilor critice cari au condus la desființarea a numeroase probe cicliste mai importante.

Anul acesta, cursa se va disputa sub formă de handicap, fiind deschisă tuturor alergătorilor licențiați, indiferent de categoria din care fac parte.

Plecările în cursă se vor da cu începere dela ora 6 dimineața, din piața Victoriei.

PREMIILE

In competițiune sunt puse 10 premii individuale, constând din obiecte de sport și cupa donată de d-ra Maria Tudose spre a răsplăti grupurea ai cărei reprezentanți vor face cea mai bună cursă de echipă. Acest trofeu challenge pe 2 ani consecutivi sau 3 alternativi se dispută pentru a doua oară, anul trecut revenind clubului C.F.R.

PLACHETELE ZIARULUI „UNIVERSUL"

Dată fiind importanța întrecerii, ziarul nostru credincios preceptelor de încurajare a sporturilor, a dotat alergarea cu trei plachete. Prima, aurită, va reveni învingătorului iar cea argintată și cea de bronz, în ordine următorilor doi clasați.

FOOT-BALL

Z. A. K. joacă două matchuri in Capitală

— Azi infruntă reprezentativa Ploeștilor —

Pe arena Romcomit din b-dul Elisabeta se desfășoară azi primul match al teamului iugoslav Z. A. K. in Capitală.

Oaspeții și-au modificat programul și pentru a nu face eforturi prea mari, vor juca cu reprezentativa Ploeștilor, in Capitală.

Republicanii vor alinia mâine, formația care a reușit să dispue de Wacker cu 5—1. Este foarte problematic că vor reuși aceeaș performanță în fața iugoslavilor.

REPREZENTATIVA PALESTINEI-MACABI 1—1 (0—0)

Pe arena Romcomit, s'a desfășurat, Joi după amiază, un match între reprezentativa Palestinei, care este în drum spre Praga, unde va participa la macabiadă, și prima garnitură a clubului Macabi.

O partidă disputată, în care oaspeții au marcat o evidentă superioritate teritorială, fără a reuși insă să-și asigure victoria. Ambii combatanți au marcat câte un punct.

Palestinenii mult avantajați de fizic și-au impus jocul, dar lipsiți de shooteuri, combinau în fața porții, până ce o intervenție energică a apărării macabiste, degaja terenul. Echipa a desfășurat un joc omogen și a avut o perfectă legătură între compartimente.

Bucureștenii, cu mai puțină siguranță și control al balonului, s'au lăsat impresionați de forța fizică a adversarilor, încercând destul de rar șarja la poarta apărată de Zauber, în lipsa titularului palestinian.

Scorul a fost deschis de Macabi, prin Felu, care a marcat imparabil printr'un shoot depe aripa stângă.

Egalarea este adusă puțin mai târziu de Nehenia, care marchează din centru în colțul drept al porții apărată de Altbuch.

Până la sfârșit jocul se desfășoară în careul macabilor, unde înaintarea adversă combină la infinit fără a putea schimba insă rezultatul.

D. Xifando a condus corect și autoritar.

— I. I. —

C. F. R. (TEIUȘ)-VIFORUL DRISTOR 2—6

Silistra, 17 August

Pe terenul sportiv din orașul nostru, s'a disputat astăzi după amiază, un match de foot-ball între gruparea C. F. R. (Teiuș), campioana districtului Alba Iulia și Viforul Dristor din orașul nostru. Silistrenii au invins cu 6—2.

A arbitrat d. George Pucerea.

ECHIPA ROMÂNĂ „UNIVERSITATEA" LA INSBRUCK

Insbruck, 17 (Rador). — Echipa română de foot-ball „Universitatea", a jucat astăzi la Insbruck împotriva cubului „Hoetting" campion al Austriei de Sus, întărit cu 5 jucători din alte cluburi ale regiunei.

„Universitatea" a jucat în formația obișnuită, producând un joc excelent cu care a atras admirația publicului.

Rezultatul a fost 7-2, (2-2) pentru „Universitatea".

Conducerea a avut-o „Universitatea", prin golul marcat de Dobra, în minutul 3 al primei reprize. In minutul 10, „Hoetting" egalează dintr'un penalty nu tocmai justificat. Al doilea goal al „Universității" îl marchează tot Dobra, iar spre sfârșitul reprizei „Hoeting" printr'un goal frumos instalează scorul definitiv al reprizei.

In a doua repriză, „Universitatea" cucerește net supremația și prin golurile marcate de Dobra (1), Sepi (2) Ploeșteanu (1) și Surlașiu (1), definitivează victoria echipei românești.

„Universitatea" a fost primită de autoritățile locale.

Urarile de începerea meciului, primarul orașului Insbruck a oferit jucătorilor monografii ale orașului, iar delegatul Federației austriace le-a dat embleme și medalii.

Mica Publicitate

Apare in fiecare zi. Minimum 10 cuvinte

— Anunțurile în chenar prețul dublu —

Pentru adresele din Capitală se va adăuga și numărul sectorului

Cereri de serviciu

3 lei cuvântul

ADMINISTRATOR caut post la o Fermă, practică îndelungată la agricultură, Viticultură, pomicultură, legume, etc. de 12 ani în Regat, cunosc limba română perfect, Hotel Europa, calea Griviței 6282

ADMINISTRATOR moșie cu Școală Agricultură, 20 ani practică, perfect Agricultor, horticultor, Pomicultor, Legumicultor, motocultor, etc. Cinstit fără vicii, putere de muncă extra. Căsătorit fără copii, soția perfectă gospodină. Caut post durabil Administrator moșie gospodărească. Iroveanu. Poste Restante. Băile Pucioasa-Dâmboviță. 122—

AUTOMOBILIST maistru referințe, garanție, morală caut post „Șofeur". Fălnari 62. 166

BUCATAREASA tânără la 1—2 persoane. Bulevardul Catargi 64. 102

BUCATAREASA și jupânească caută post casă bună. General Berthelot No. 83. 127

BAIAT vrednic caut serviciu în casă sau curte, la ziar 3 G. 36

CAUT loc fecior în casă, om de serviciu sau rândaș, am recomandații. Gogu Cantacuzino 35. 2

CAUT servici la toate. Știu să gătesc bine, str. Știrbei-Vodă 29. 3

CAUT loc ca menajeră la o persoană singură, rog veniți și personal. Str. Radu dela Afumați 75, Ani Teodorescu. 124

DEUTSCHES Mädchem sucht Posten bein kinder oder Stubenmädchem, calea Rahovei 166. Dozi. 76

DEUTSCHE Saugligsflegerin sucht Stele Neugeboren Kinde. Ipsilante 5, Obor. 90

DEUTSCHE Sauglingsschwester mit sehr guten Zeugnissen sucht Stelle in nur gutes Haus, calea Plevnei 60. 93

GRADINAR horticultor cinstit, harnic liber 1 Septembrie, caută post durabil, preferabil fermă. Adresați scris Militaru Ispravnicului 41, București. 6305

GERMANA știe cusutul caută loc la copii, strada Justiției 13. 129

GOUVERNANTA Germană ordonată știe cusut Menaj caută loc copii. Piața Amzei 15 Etaj I. 6316

LICENȚIATA geografie pedagogie 10 ani practică stat caută angajament școală particulară preț modest, Cristescu, Roma 16, Loco. 75

MENAJERA tânără, inteligentă caut loc persoană singură. Adresați piața Amzei 26, etaj 2. 7

MENAGERA germană serioasă cunoaște bine menajul caută loc. Theodor Aman No. 8, fund. 101

NEMȚOAICA tânără, caut post la persoană singură, str. Vlădescu, Dorobanți No. 7. 67

PERSOANA serioasă fără vicii, fost negustor, cu bună reputație, proprietar cu garanție, morală, materială, caută angajament la ziar 82 H. 6274

ȘEF de pepiniere, caut post specializat în pomicultură, cultura puieților, școală, vițe, trandafiri, etc., fost timp îndelungat la pepiniere mari, hotel Europa, calea Griviței. 6281

ȘOFER, bun mecanic, bun gospodar, caut post sigur, Zinca Golesca 50. 4

TANAR cunosc comerțul, caut post magazioner sau orice garanție 8.000 oferte ziar 7 G. 53

Oferte de serviciu

4 lei cuvântul

ANGAJEZ bucătăreasă perfectă fără bărbat și spălătoreasă cu ziua, calea Dorobanților No. 32. 88

ARGAT-păzitor la vie, cu soția pentru gospodăria curții, caută, strada Maria Rosetti 33. 34

ANGAJEZ ucenic la Croitorie. Teilor 6 Etaj. 107

ANGAJEZ chelneri chelnerițe, băiat de prăvălie, femee la toate și gătit. Șos. Crângași 54. 138

BUCATAREASA slujită condiță nouă caută str. Nicullae Filipescu 39, prezentarea 12—2. 133

BAIAT de serviciu 500 lunar caută strada Cuza Vodă 34. 130

BUCATAREASA la toate cu acte, caută Rosenthal, Sborului 11. 25

BUCATAREASA foarte bună și jupânească presentabilă cu toate actele în regulă se caută în Aleea Alexandru 29, Parcul Filipescu. A se presinta între orele 7—9 dimineața. 22

BUCATAREASA singură cu spălat, acte în regulă. Dr. Enescu. B-dul Carol 14. 38

BAEȚI mici și mari se caută la Bodega, Uranus 65. 37

BUCATAREASA știe gătească singură, acte caută Temișanei 14 (Popa Tatu). Cameră separată. 32

BUCATAREASA fără bărbat cu acte, caută Popa Soare 26. 57

BAIEȚI cunoscând bodega, angajează, Bodega Nicu, strada Brezoianu, lângă Hotel Princiar. 61

CAUT elev sau elevă cu garanție morală Ceasornicăria Soare Enescu, calea Victoriei 4. 6275

CAUT fată cinstită 13—14 ani ca ajutor în casă. Calea Victoriei 150. 6267

CAUT femeie la toate să știe găti, fără bărbat. Calea Victoriei 120. 6266

COFETARIA Nicolau, caută băeți interni, str. Lizeanu 13. 6286

CAUT picoli interni cu acte în regulă Bodega Cozia, piața Amzei 22. 58

CINEMATOGRAFUL „Splendid" din calea Moșilor, caută femee pentru curățenie. 70

CAUT casier sau casieră, etate, garanție 10.000 lei. Ziar 106 H. 6300

CAUT servitoare tânără la toate. Are cameră separată. Ghițescu. Dinicu Golescu 7. 8

CAUT femeie la toate la 2 persoane fără bărbat. Strada Benito-Mussolini 15. 15

CAUT bucătar sau bucătăreasă și chelnerițe, Restaurantul Rădoi, str. Traian 103. 16

CAUT bună coafeză și practicantă să știe și manichura Bul. Banu Manta No. 32. 19

COAFORUL Uranus, caută bun lucrător. Frizeria, str. Uranus 82. 20

CAUT băiat 16—17 ani priceput băcănie, băuturi. Elena-Cuza 70. 39

CAUT femeie serioasă, 2 persoane fără bărbat, acte în regulă, strada Donici 39. 28

CAUT femeie singură 30—35 ani, recomandații, acte regulă pentru lăptărie, păsări, moșie, lângă București, Moscu Berthelot 5, ora 10—11. 43

CAUT femeie în casă 30—35 ani, singură, recomandații, acte regulă. Moscu, Berthelot 5, ora 10—11. 44

CAUT femeie la toate, leafă bună, strada Grigore Alexandrescu 102. 6301

CAUT bucătăreasă bună, fără bărbat, acte regulă, orele 2—6. Dimitrie Racoviță 10. 78

CAUT femeie la toate să priceapă bine bucătăria, fără bărbat, Silvestru 24. 94

CAUT bună jupânească la toate. Prezentabilă și servită. Batiștei 32, etaj II, avocat. 92

CAUT lucrătoare, ucenice, Croitoria Chic Negrea, Horei 18. 87

CAUT băiat de prăvălie, bodega Gh. Cristea, B-dul Basarab 22. 89

CAUT femeie la toate fără bărbat cu acte în regulă, str. Vasile Gherghel 8, prin Filantropia. 6309

CAUT fetiță ajutor la copii, sămătoasă, acte, Spătarului 7. 139

CAUT băiat la băcănie. Rahovei 255. 116

COAFURA și Frizeria Bulevardul Elisabeta 24. Angajează Coafor sau Coafeză. 117

CAUT băeți pricepuți și începători Bodegă. Str. Isvor No. 48. 128

CAUT băieți cunoscând bine Colonialele Bodega. 16—18. Uranus 138. 126

CAUT vânzători pentru coloniale. Bozianu 9 (lângă Rond B-dul Maria). 151

CHELNERIȚE cu experiență caut str. Zoe Rămnicean 15 (aproape bufet). 142

CAUT chelneriță, B-dul Elisabeta 41. 140

CAUT unguroaică sau nemțoaică singură la toate, să știe bucătărie. Str. Oltarului 10, etaj, prin Moșilor. 149

CAUT băiat cunoscător la bodegă, șoc. Colentina 53. 145

CAUTAM funcționar(ă) tânăr la birou. Oferte amănunte ziar „Scris propriu". 16 G. 160

FRIZERIA Vasiu, Berzei 52, caut coafeză.

FARMACIA Cristescu, Râmnicul Vâlcea caută licențiat-licențiată perfect rutinați. Oferte cu condițiuni direct. 6287—

FREULEIN serioasă la doi copii pentru Sinaia, caut 282 Moșilor. 79

FRIZERIA „Stefanie", caută bună coafeză și lucrător locuri vacante. Bul. Elisabeta 57. 63

FATA curată la copii caută Rosenthal, strada Sborului 11. 26

FEMEIE singură, cinstită, vrednică, perfectă spălătoreasă și ajutor în casă, b-dul Pake 26, fund. 91

FABRICA Areva (Silva). Pantelimon 101, angajează strungari fier, lăcătuși. 162

FRIZERIA B-dul Pieptenari 9, caută coafor-ze loc vacant, urgent. 146

FEMEE singură cunoască gătitul caută Nicolau, Piața Cogălniceanu 9 (Bulev. Elisabeta). 157

FRIZERIA Schitu Măgureanu 3. Caut Coafeză să cunoască bine meseria. 103

FEMEIE servită la toate fără bărbat caută Katz. Bul Carol 39. 125

GRATARAGIU (grataragioaică) bun, caută Bodega b-dul Domniței 6. 13

JUPANEASA fără bărbat cu acte caută Müttzner, strada profesor Ion Ursu 9. 86

LUCRATOARE (Strikerese) bune pentru tricotaje caută industria Textilă Română, București, strada 13 Septembrie 82—84. 6289

MANTULEASA 8, servitoare toate. Prezentare Duminică toată ziua. Condicuță nouă. 27

MODE Paula, Colței 17, caută perfecte lucrătoare. 132

PERFECTA croitoreasă pentru ajustări, se caută la Bazarul Popular, Lipscani 55. 153

SE CAUTA femeie la toate, pricepută la gătit, tânără fără bărbat, cu referințe și acte în regulă. Drucker, Strada Dr. Pasteur 14. 150

SE CAUTA țesătoare perfecte cu vechime în regulă, Lyons, Dudești 186. 95

SE CAUTA un băiat priceput la bodegă, calea Rahovei 187. 96

SE CAUTA administrator energic, priceput, bune referințe, pentru moșie mare, cunoștințe temeinice, agricultură, creștere de vite. Se caută logofăt priceput creștere vite și păsări aceiași moșie. Răspunsuri ziar 105 H. 17

SE CAUTA, șofeur sau singur, sau soția bucătăreasă, meargă și țară, portar Opera Română, București. 77

SERVITOARE, fără bărbat caut la toate. Doctor Aurel Vlaicu 155. 11

SECRETARA caută inginer, pleacă Italia, Franța; inteligentă, manierată, tânără simpatică, înaltă, prezentabilă. Ziar 104 H. 6299

TRANSILVANEANCA muncitoare, singură 30—40 ani la toate, fără gătit la două persoane. Bulevardul Basarab 56. 118

ȘOFEURI cu acte în regulă, pentru taximetre, angajează imediat Soc. Leonida et Co., șos. Jianu 16. A se prezenta la ora 9 dim. 6293

ȘOFER pentru mașină nouă piață, caut numai garanție numerar. Moșilor 74, etaj I. 65

TECHNICIENII capabili pot obține diploma inginer aveți interes legea Colegiul Inginerilor. Taxa 16 mii. Iancovescu 126, București 6. 6273

VANZATORI bine pricepuți delicatese, coloniale și băuturi, caută. Călărași 70. 82

Lecții și meditații

4 lei cuvântul

ABSOLVENT electrotechnică predă inferior toate materiile, superior științe. Pavelliu, Bucovina 2. 141

„ANDREWS INSTITUTE" Bulevardul Elisabeta 8. Casă de încredere. Dactilografie, stenografie, contabilitate, engleza, franceza, germana. 21

BACALAUREAT (șase ore zilnic), admiteri, corigențe, diferențe, integrale (liceu, comerț, etc.) pregătește temeinic cu profesori specialiști stat, cursul autorizat minister, direcția prof. Almăjeanu-Hulita. Inscrieri școala comercială superioară nr. 1, B-dul Domniței 37. 6320

VÂNZĂRI

4 lei cuvântul

ATENȚIUNE, Divane solide 700. Divane cu cutii 1400. Tapițeria Mihai-Vodă 12. 6022

„AUBURN" deschis perfectă stare, chilipir, Stoian Militaru 2, șos. Olteniței. 86

ATENȚIUNE: Dormitoare elegante nuc 5000. Sufragerii nuc dela 5000. Herrenzimer. Holuri 3700. Scaune curbate. Cărucioare de copii și orice fel de mobile separate cu prețuri foarte reduse, vinde cea mai mare concurență din țară, „Industria de mobile Banatul". Calea Victoriei 145, colț cu Str. Frumoasă. Nu confundați adresa. 6196

BICICLETE vând ocazie, str. Împăratul Traian No. 2, Belu. 6268

CHILIPIR vând diverse mobile Ultramoderne. Sufragerie, Dormitor, Herrentzimer. Spătarului 5. 113

CASA de bani măsură potrivită vând chilipir, Mircea Vodă 63. 6262

DESOTO sport rulat 14.000 vând Știrbei-Vodă 117. 6311

„DE SOTTO" rulat 30.000 k. în bună stare, capotă și demontabil. Orice oră, Victoriei 161. 46

DE VANZARE un motor cu aer cald 1½ HP., Bul. Ferdinand 43. 14

FRIZERILOR ? Fotoliuri preț redus la specialistul Croveanu, Rădulescu-Tei 53. 80

MACARA de mână ridică 1000 kgr. de vânzare, Dan Radu-Vodă 1 A. 98

MOTOCICLETE cu ataș și fără, vinde Sădeanu, Griviței 261. 74

OCAZIE vând Auto-camionetă Dodge 2 tone, cauciucurile aproape noui, str. Col. M. Ghica 74 lângă piața Filantropia. 59

OCAZIE un Standar și un Master Buic tip anvelope Godiear noi și 4 anvelope godiear tip 600/21 vând urgent șoseaua Colentina No. 35 bis. Nicolau. 6231

OCAZIE: Uși, ferestre, tocuri stejar, traverse, căruțe (dube) camion pe arcuri, cazane de aburi suprafața de încălzire 22 m.p. butoale și diverse materiale, se vinde Str. Epicol 34

PIAN Boesendorfer, oglinzi, mobile de ocazie vinde Mântuleasa 23, vizibile 12—2 p. m. 48

PLANȘETA topografică, alidadă, stadimetrică, etc, vinde eftin. Dimescu, Amzei 1. 83

PIANINA „Hofmann" nouă neîntrebuințată foarte elegantă vând chilipir. Profetului 6 (Toamnei). 159

RAFTURI, tesghea noui, vând de ocazie, șos. Doamnei 42, colț Epicol. 10

STRUGURI de masă de vânzare, recolta după 20 hectare vie, moșia Ștefănești Ilfov, 10 kilometri de București, adresați Brâncoveanu, Sfinții Apostoli 76. 6303

SUFRAGERIE berlineză, dormitor, hall, ultraelegante, diverse, ocazie mare, Piața Sf. Ștefan 9 bis. 163

SUFRAGERIE modernă, fină, vând cu 9000. Tâmplărie, strada Băncei 45 (Grivița). 164

VAND sobe teracotă bună stare, moderne și o casă de bani. Adresa Progresului 2, etaj. 31

VAND automobil Benz, Washington 5, Parcul Bonaparte. 18

VAND ocazie 20 sobe de teracotă. Bazalt, Cobălcescu 41. Portar. 6306

VAND Chevrolet închis, perfectă stare, 1—2, str. Calafat 18. 52

VULPI ARGINTII Prețuri Reduse vinde depozitul Strada Mitropolitul Daniil (fosta Tudor Vladimirescu). 6070

VIERI Large White 10 săptămâni din porci pedigree Anglia, 400 bucata vinde Culoglu Bujoreanca, Dâmbovița, Autobuz Bilciurești. 112

VITRINA frumoasă pentru expus, de vânzare. Dan, Radu-Vodă 1 A. 100

VAND auto Nasch, eftin cauza plecării, Moruzi Voevod 2. 6308

CUMPĂRĂRI

4 lei cuvântul

ARGINTARIE Pianine, covoare, obiecte artă, porțelanuri, Bronzuri. Weber, Stelea 25. 144

AUR danturi, bijuterie vechie cumpără Ceasornicăria Kanner. Galeriile Blanduziei 12 bis. 6313

AUR dinți aur cumpără cu cele mai bune prețuri „Dentara Platina", Pasagiul Vilagros 4 vis-a-vis prefectura poliției. 6270

AUR, brilante, diamante, cumpără vinde, „Bijuteria Elitei", Victoriei 14 vis-à-vis Socec. Atelier ceasornice bijuterii. 6283

AUR dinți aur, bijuterii uzate, cumpără, Bijuteria Select, Carada 2 (Karagheorghevici). 6236

CUMPAR două case de bani ocazie, adresați Mircea ziar 69 H. 6261

CAZAN aburi Kornval cubuler suprafața 25—35 metri, caută Boiangeria Sporul, Splaiul Independenței 7. 6318

CARȚI Biblioteci mari plătește bine, Iuliu, Casa Anticarilor 1. Scrieți, telefonați 313-30. 158

CUMPAR camioneta 2 jum. și 3 tone în perfectă stare. Ziar 12 G. 135

CUMPAR cisternă 2 jum. și 3 tone. Ziar 11 G. 134

CAMIONETA Ford 1927 cumpăr bună stare cauciucuri bune, Mântuleasa 19. 5

CUMPAR două bascule pentru pădure forța 2.500—3.000 kgr. Adresați oferta cu preț, Slădescu, calea Victoriei 89, București. 73

SE CAUTA presă pentru fabricațiunea țevilor de plumb. Ofertele în str. General Berthelot fostă fântânii 109. 6319

VÂNZĂRI și cumpărări de imobile, moșii, păduri, terenuri, arendări

5 lei cuvântul

ATENȚIUNE!!! Imobil nou raport cubist, șease apartamente, calorifer, cartier poșta centrală lei 3.000.000. Alduri trei apartamente mari garsoniera, calorifer, imobil nou lei 2.200.000. Vinde Villa Sfântul Ionică 7, fără taxe. 165

ADEVARATA raritate!!! Imobil 2 apartamente ultramoderne Pache 670.000 „Inlesnirea" Sfântul Ionică 5. 161

ATENȚIUNE!!! Vindem chilipir două apartamente noui, băi instalate, grădină, 550.000; alt imobil 3 camere, garaj, baie, grădină, 250.000; Banca Română Carol 11. 136

ATENȚIUNE!! Vindem ocazie imobil nou 2 prăvălii, 3 apartamente, colț cartier comercial, 825.000; Banca Română, Carol 11. Telefon 345/86. 137

CASA confort modern cumpăr de indată patru camere mari+holl, un milion bani gata, informații strada Dr. Lister 75. 6264

CUMPAR casă curte apropiere centru 200.000 imediat restul înlesniri, credit. Maior Georgescu, Victor Emanuel 17 A. 6220

CUMPAR casă nouă 2—3 apartamente confort central 500.000—700.000 toți banii. Oferte arătare preț și adresa la ziar 101 H. 6296

CASA de vânzare, 130.000 construcție 1925, 2 camere, bucătărie, pivniță, marchiză, fată 14, lungime 30, Grănicerei 17. 12

CUMPAR conac cu plantații sau fermă cu căsuță împrejurul Capitalei, Pascal, Știrbei-Vodă 20. 69

CASA zid cinci camere, Horia 41, prin Rahovei. Mașina 13, Pomu Verde. 64

CASA la 1.000.000—1.250.000 frumoasă modernă, găsiți adresându-vă Agenției Mercur, Sărindar. 231

CASA cubistă neimpozabilă, venit două apartamente separate, câte patru încăperi, băi, verande, garaj, spălătorie, fațadă mare, vinde Parcul Valeriu Braniște (Epuri) parcela 38, ocazie 1.200.000 fix. 81

CCA. 200 m. p. cumpăr Delavrancea, Domenilor, oferte stradă, schiță preț. Florin Corneliu, Mihail Cornea 44. 6310

CIȘMIGIU-Câmpineanu, construcție nouă parter etaj, 6 camere dependințe grădină 300.000 plus 150.000 credit Dima Regală 1, colț Victoriei. 119

CUMPAR casă 300.000 imediat rest credit urban. Ionescu, Ziar 9 G. 105

CASA nouă, două apartamente, confort elegant garaj. Parcul Ioanid, vinde 2.500.000. Inlesniri. Biroul „BIC" Victoriei 26. Telefon 3.65-94. 110

CUMPAR casă trei camere, bucătărie preferabil Credit indicați prețul Alexandrescu. Domniței 3. 6315

DE VANZARE casele din str. Lanțului No. 9 Loco, proprietatea A. Molnar, scrii și vă rog Mihail Cogălniceanu No. 42, Constanța. 56

DE VANZARE un loc 10 m. p. fațadă și 34½ m. p. lungimea. Total 344 m. p. Doritorii se vor adresa str. Sirenelor No. 3 colț cu Uranus. 6

FERMA, conac cu teren, sau casă curte mare, caut cu chirie, imediată apropiere București, stație autobuze sau C. F. R. ziar 103 H. 6297

GRADINA-fermă, strada Ferentari 176, pomi fructiferi, case proprietar și slugi suprafață cirea 5 pogoane, arendează, Dinischiotu, Halelor 3. 6239

MARE ocazie, teren 31 m. fațadă 31 m. lung. vând urgent, a se adresa șoseaua Colentina No. 35 bis. Nicolau. 6232

PODUL ELEFTERIE Vilă nouă 2 apartamente moderne fiecare 4 camere, băi, dependințe parchete, garaj, curte 500.000 plus credit 300.000. Bucur. Bulevardul Brătianu 26. 147

SCHITU MAGUREANU- Știrbey Vodă. Construcție mare 6 camere, baie dependințe confort modern, curte, grădină. 275.000 plus credit 200.000. Niculae Golescu 10. 148

SCHIMB sau vând casă nouă, 3 camere, dependințe grădină, confort, cu casă asemănătoare București orice cartier, Stănescu, Turda 1, Constanța. 109—

SCHIMB 600 metri teren centru. Tekirghiol-Băi, cu teren 200 metri central București sau câteva pogoane împrejurul Capitalei. Caliope, Amzei 1. 84

TEREN cartier Polonă 900 lei metru vinde Pascu, Aurel Vlaicu 48. 111

TEREN splendid de vânzare, șoseaua Kisseleff 11 (655 m. p.) Adresați în curte. 6302

VAND loc Predeal 1.200 m. p. centru cu 2 fațade. Slădescu, calea Victoriei 89. 72

VAND loc de veci Cimitirul Sf. Vineri. Str. Frumoasă 6. Bărbulescu. 123

370 M. P. fațadă 20, 45 str. General Lahovary 38. D-na Argeșiu, Str. Carol 25. 6317

85.000 CASA nouă Frumoasă, grădină splendidă, fructifer, apă, loc 360. Mașina 7. Prin Olteni, strada Frați Făgărășanu 42, Belu. 106

INCHIRIERI Apartamente goale

5 lei cuvântul

APARTAMENT modern tot confortul închiriez convenabil, liber imediat. Felix 42. 143

APARTAMENTE garoniere închiriez calorifer apă caldă, ascensor. B-dul Dacia 3. 6314

CAMERA goală, electrică, teracotă, bae, stradela Bucovinei 5. 9

CAUT apartament confort modern urgent stradă 3 odăi, holl, dependințe sau 2 odăi mari holl, dependințe maximum 30.000. Ziar 10 G. 108

GARSONIERE noui, elegante, închiriez convenabil, Crețulescu, General Ipătescu 22, alee (Moșilor). 1

INCHIRIERI Camere și apartamente mobilate

5 lei cuvântul

**CENT