Anul al 50-lea 10 Pagini EXEMPLARUL In Țară: 3 Lei In Străinătate: 6 Lei 10 Pagini Nr. 224 Vineri 18 August 1933 P

Taxa poștală plătită în numerar conform aprobării Dir. G-le P. T. T. No. 120228/932

ABONAMENTE IN ȚARA Lei 200 pe 3 luni Lei 380 pe 6 luni. Lei 750 pe 12 luni. O lună Lei 80 In străinătate în raport cu tariful poștal și valuta

FONDATOR: LUIGI CAZZAVILLAN

UNIVERSUL

CELE DIN URMA ȘTIRI DIN LUMEA INTREAGA, TELEGRAFICE ȘI TELEFONICE

REDACȚIA ȘI ADMINISTRAȚIA: BUCUREȘTI, STR. BREZOIANU No. 23-25

CENTRALA TELEFONICA A ZIARULUI are numerele: 3-1370, 3-1371, 3-1372, 3-1373, 3-1374, 3-5643.

ABONAMENTE LA „VESELIA" „UNIVERSUL COPIILOR" ȘI AL TINERETULUI" ZIARUL CĂLĂTORIILOR Câte 220 Lei pentru 12 luni în țară

DIRECTOR: STELIAN POPESCU

Situația învățământului primar în Ardeal

Se apropie deschiderea anului școlar. Credem că ar fi bine să cunoaștem rezultatele ce le-a dat până acum numeroasele legi privitoare la învățământul primar rural, atât în ce privește frecvența elevilor, cât și numărul absolvenților.

In general, frecvența este slabă față de numărul elevilor înscriși; iar numărul absolvenților prea mic.

Dacă luăm în seamă populația celor în vârstă pentru școală, statisticile ne dau cifre alarmante, de oarece numărul celor înscriși și al elevilor cu frecvența neregulată scade din an în an.

In teritoriile alipite situația învățământului primar prezintă elementul românesc în inferioritate față de elementele minoritare: numărul elevilor români înscriși, cât și al absolvenților este mai mic în raport cu minoritățile, cu toate că românii formează majoritatea populației. Intr'o broșură apărută zilele acestea, sub titlul: **„Din durerile școalei primare românești"** de Traian Petanca, subrevizor școlar, iată ce se spune despre situația învățământului primar din județul Târnava-Mare:

„Frequența școalelor confesionale evangelice C. A. (săsești), în tot timpul anului, este aproape sută la sută; pe când la Români și Maghiari, în timpul lunilor de vară sau de toamnă, este sub 50%; iar în timpul iernii, abia se urcă până la 75—80%.

In aceste părți, Românii niciodată nu vor putea să stăpânească cu adevărat, să domine minoritățile, dacă nu vor avea cel puțin pregătirea pe care aceste minorități o au...

Această pregătire nu este posibilă, atât timp cât frequența școalei este un lux la aproape 30% din viitorii cetățeni; atât timp cât și cei ce frecventează cunosc drumul școalei numai în lunile de iarnă, ba și atunci, reținuți de părinți pentru ori și ce lucru. In felul acesta peste 40—50% dintre viitorii cetățeni, sunt sortiți a rămâne fără lumina minții, expuși tuturor rătăcirilor politice, indiferenți la multe probleme ce ar interesa demnitatea și poate viața țării noastre...

„La poporul românesc din acest județ este o mentalitate cu totul defavorabilă școalei".

Care sunt cauzele acestei stări de spirit și de fapt?

Autorul broșurei citate — el însuși organ de control și de supraveghere al ministerului instrucției publice — constată următoarele:

„Au lipsit cu desăvârșire sancțiuni constante, aplicate părinților ce nu'și trimit copii la școală; a lipsit cu desăvârșire concursul din partea autorităților administrative însărcinate cu aplicarea obligativității (au fost chiar învățători bătuți și uciși pentru că au aplicat dispozițiile legei); lipsesc localurile de școală; iar organele de control școlar n'au avut o pregătire pentru aceasta"...

Pe de altă parte, se desființează școli românești, în Ardeal, care sunt frecventate de elevi.

Un exemplu. Com. Băița din ținutul Zarandului este un centru românesc cultural. Școala primară din localitate avea și o secție supra-primară pentru completarea învățăturii absolvenților celor patru clase.

Cursul supra-primar era frecventat de elevii români din Băița, ca și din satele învecinate.

Această secție a fost acum desființată, cu toate că ea se întreținea din propriile fonduri ale școalei și dispune de materialul didactic complet. In schimb, secția supra-primară a școalei maghiare din com Băița, n'a fost desființată, cu toate că e frecventată numai de 10 elevi!

Cum se explică asemenea măsuri, nu numai nechibzuite și anticulturale, dar și antiromânești? S'a vorbit mereu de o „ofensivă culturală".

Ar fi timpul să se renunțe la asemenea formule și să se ia măsurile impuse de interesele noastre culturale și naționale, în materie de învățământ.

Serbarea patronului marinei la Constanța

- Discursul M. S. Regelui. - Botezul vasului „Suceava" -

Cu prilejul zilei de 15 August, patronul marinei, s'au organizat la Constanța mari festivități prăznuite cu un ceremonial deosebit și cinstite de înalta prezență a M. S. Regelui Carol II, marele îndrumător și proteguitor al marinei.

Dimineața s'a oficiat un serviciu religios pe vasul „Constanța", după care d. contra-amiral Bălănescu, comandantul marinei regale, a rostit o inimoasă cuvântare mulțumind M. S. Regelui pentru înalta cinste făcută marinei de a asistat la serbările patronului ei, precum și pentru darul făcut din caseta regală care va îngădui să se poată face o călătorie de instrucție cu ofițerii și elevii marinei pe N. M. S. Constanța.

Comandantul marinei a asigurat pe M. S. Regele de întreg devotamentul ofițerilor și echipagiilor și de râvna ce aceștia vor pune pentru instruirea cadrelor și pregătirea armei, cu toate lipsurile de tot felul de care aceasta suferă în vremurile actuale.

D. contra-amiral Bălănescu și-a terminat cuvântarea strigând un întreit „ura" pentru M. S. Regele, protectorul marinei și pentru întreaga familie regală.

Primarul Constanței oferă tradiționala pâine și sare Suveranului.

DEFILAREA VASELOR

După oficierea serviciului divin, la un semn al vasului-amiral, navele de luptă au ridicat ancora și au luat formațiunea liniei de șir, după care au defilat în fața M. S. Regelui, în uralele ofițerilor și echipagiilor.

In timpul defilării, escadrilele de hidroavioane, mărite cu cele două noui unități „tip Balbo", cu două flotoare și cuprinzând în total 13 aeronave, au sburat deasupra navei Constanța.

N. M. S. Constanța a ridicat apoi ancora pornind înapoi la port.

DEJUNUL DELA CERCUL MILITAR

La ora 1 d. a., s'a dat un dejun în cinstea M. S. Regelui, la Cercul militar, de comandantul marinei regale.

CUVANTAREA D-LUI CONTRA-AMIRAL BALANESCU

La sfârșitul mesei, d. contra-amiral Bălănescu a ridicat un toast în cinstea M. S. Regelui spunând următoarele:

Majestatea Voastră a dat îmboldul necesar pentru refacerea inventarului nostru nautic.

Este nevoe să se sporească timpul pentru instrucția și educația maritimă.

Mulțumesc Majestății Voastre, pentru darul de 100.000 lei, făcut bazei navale, grație căruia, nava-școală „Constanța" va completa instrucția tinerelor elemente și va purta stindardul țării în țările străine.

RĂSPUNSUL MAJESTĂȚII SALE REGELUI

Domnule contra amiral,

Cred că este aproape inutil de a vă reinoi, în această zi de mare sărbătoare pentru țară și de deosebită sărbătoare și reculegere pentru marina regală română, dragostea ce o port acestui element al apărării naționale.

Din convingere, și de altă parte dintr'o dragoste care mă leagă de marina Mea prin faptul că am avut norocul de a sta în capul ei câțiva ani de zile, sunt îndemnat în orice clipă să am o deosebită grije pentru ea.

In desvoltarea noastră marină pe de o parte este o chestiune financiară — pe care niciunul dintre noi nu se poate considera cu desăvârșire stăpân — iar pe de altă parte este chestiunea pregătirii personalului, atât din punct de vedere technic și tactic, cât mai cu seamă din punct de vedere al spiritului marinăresc.

Am fost îndemnat de acest gând când am crezut de a Mea datorie de a vă remite acea sumă, spre a permite navei baze transformarea — poate definitivă — în navă-școală, ca să poată duce tânăra noastră generație de marinari pe valurile mării Negre și ale Mediteranei.

Căci, admițând vechea zicătoare franceză „c'est en forgeant qu'on devient forgeron", numai navigând, poți să devii navigator. Rezultatele celor câteva călătorii care s'au făcut în anii din urmă au fost pentru Mine proba cea mai evidentă că în personalul echipagiului român există acel spirit și acea dragoste mare, fără de care nici o marină nu poate exista.

Pot să asigur astăzi marina Mea că Eu îi port de grijă și că de îndată ce vor fi posibilități, se va face încă un efort care va trebui hotărît să cuprindă două părți.

Prima parte este acea frumoasă chestiune, care trenează de câțiva ani de zile și pe care sunt convins că guvernul Meu își va da toată silința spre a o relua și duce la bun sfârșit, este chestiunea bazei navale, bază fără de care marina noastră nu poate să trăiască. A doua parte, mai grea, este sporirea numărului unităților. Incât, chiar dacă astăzi sunt greutăți, chiar dacă astăzi posibilitatea de a-și indeplini misiunea din timp de pace, adică pregătirea de război, este redusă la cea mai simplă expresie, nădăjduesc că iubiții Mei marinari pot privi cu încredere desăvârșită viitorul. Eu asigurându-i că voiu fi acela care voiu veghia și voiu apăra totdeauna interesele lor și ale marinei noastre.

Cu acest gând, ridic paharul rugându-vă să strigați împreună cu Mine „Să trăiască marina noastră!" (Urale prelungite).

PROGRAMUL DE DUPA AMIAZA

După dejunul oferit la Cercul militar, M. S. Regele, împreună cu suita și membrii guvernului, au plecat cu automobilele la hipodromul Palas, situat la 9 km. de oraș, unde dela ora 15 până la ora 18 au asistat la cursele de cai dobrogeni, organizate de soc. hipică dobrogeană.

SERBARILE NAVALE

In același timp, dela ora 16 până la ora 19, s'au desfășurat în port serbările nautice, după programul stabilit, cu concursuri de înot, regate, bărci, stafete baleniere, cai marini, sărituri, jocuri de gabara, surprize, hidroghisoare, explozia unei mine.

Cu acest prilej s'au disputat cupa ziarului „Universul" și premiile sportive donate de ziarul nostru.

La aceste serbări, la cari au participat toate navele de război, au asistat câteva zeci de mii de persoane, cari au luat loc pe navele de război așezate în careu, precum și pe cheiurile portului.

BOTEZUL VASULUI „SUCEAVA"

La ora 18, Suveranul a venit la bordul vaporului S. M. R. „Suceava" ancorat la dana 10, unde s'a săvârșit ceremonia botezului. Au asistat membrii guvernului și d-nii Gâlcă, comandor Sion, inspectorul S. M. R., d. comandor Constantinescu Klaps, Mihalopoul, comandor Rășcanu, comand. vasului cu întreg echipajul, precum și câte o delegație din județele Suceava, Alba-Iulia, Prahova și din Ardeal, al căror nume le poartă vasele noui.

Serviciul divin pe bordul vaporului a fost oficiat de episcopul Gherontie și întregul cler, după care Suveranul, ca naș al vasului, a semnat actul de botez, spărgând tradiționala sticlă de șampanie.

In același timp, prin radiograme transmise prin radio, au fost botezate la locurile unde se află vapoarele „Ardeal", „Peleș" și „Alba Iulia", urmând ca la sosirea lor în țară să fie botezate cu apa sfințită de astăzi. Tot atunci vasele vor primi pavilioanele oferite de fiecare județ, în numele orașelor și a populației acestor districte.

După botez Suveranul și întreaga asistență au vizitat clădirea nouei gări maritime și au asistat la punerea pietrei fundamentale a noului mal dela bazinul de petrol precum și a noilor ateliere de reparații a portului.

S'a vizitat apoi silozul nr. 3 și uscătoria de cereale.

*

La ora 20½, Serviciul Maritim Român a dat în cinstea M. S. Regelui un banchet pe bordul navei S. M. R. „Regele Carol I", vapor de pasageri, care a fost complet renovat, urmând să plece la 15 Sept. în curse.

*

La ora 22½ a fost balul marinei, dat de divizia de mare la Cercul militar, în folosul monumentului eroilor marinari.

LA GALAȚI

— Te-deumul de pe bordul monitorului „Lascăr Catargiu". — O coroană de flori aruncată în Dunăre —

Galați, 15 August

Ziua marinei militare a fost sărbătorită cu un fast deosebit. Din indemnul amiralității de Dunăre solemnitatea s'a desfășurat la bordul navelor de război ce sunt ancorate vis-à-vis de Galați. Monitoarele „Lascăr Catargiu" și „Alexandru Lahovary" au fost frumos pavoazate cu drapele-semnale, iar la ca-

(Continuare în pag. 2-a)

Revizionism înseamnă război

de SPECTATOR

Ziarul „L'Ordre" din Paris, publică următorul articol important:

De câtva timp, se vorbește mult în Franța de „revizionism". In anumite cercuri politice franceze, se vede în el unicul panaceu capabil să scutească Europa de un nou război și să satisfacă anumite țări ce se plâng amarnic de dispozițiile teritoriale ale tratatelor de pace.

Revizioniștii francezi acordă mai ales simpatia lor Ungariei feudale a d-lor Horty și Gömboes, căci își inchipuesc, în necunoștința lor totală asupra mentalității șoviniștilor maghiari, că micile rectificări de graniță, în favoarea Ungariei, ar îndepărta această țară de alianța ei tradițională cu germanismul în Europa centrală. Pe de altă parte, ei mai cred că o Ungarie potolită din punctul de vedere național, n'ar cere decât să se alăture economicește și politicește de țările Micii Ințelegeri spre a forma cu ele un nucleu puternic, care să se opună cu succes tendinței germane de expansiune spre Est.

Declarațiile contelui Bethlen, ideolog necontestat al politicii externe maghiare, după care Ungaria trebue să fie strâns legată politicește de Germania, spre a se opune valului slav și tot astfel declarațiile de prietenie ale d-lui Gömboes față de Germania, nu e un factor care merită să fie luat în seamă de revizioniștii francezi în aprecierile lor despre politica revizionistă maghiară.

In aceste condițiuni nu e de mirare că Ungaria se îmbată tot mai mult cu speranța de a-și recuceri teritoriile pierdute în urma războiului, și că, datorită acestui fapt, legăturile dintre ea și statele Micii Ințelegeri devin pe zi ce trece tot mai încordate.

PERICOL DE RAZBOIU

ACEASTA SPERANȚA A UNGARIEI FEUDALE DEVINE UN ADEVARAT PERICOL DE RAZBOI, MAI ALES DE CAND IN FRANȚA, ANUMITE CERCURI POLITICE IȘI INCHIPUIESC CA E BINE SA FIE REVIZIONISTE IN FAVOAREA UNGARIEI, FARA A JIGNI MORALA ȘI LOGICA, PROFESAND TOTUȘ, SENTIMENTE DE CREDINȚA ȘI PRIETENIE FAȚA DE ȚARILE MICII INȚELEGERI.

Acești specialiști nu-și dau seama însă că predicând acest revizionism permit dușmanilor Franței, în Europa, de a prezenta Franța în țările Micii Ințelegeri ca pe o națiune trădătoare și incapabilă de a le sprijini în momentul pericolului, ceeace, din fericire, e inexact și în contradicție cu spiritul cavaleresc al Franței. Elitele polone, iugoslave, române și cehoslovace, cari cunosc Franța și istoria ei, o știu; dar în aceste țări sunt oameni, cari n'o știu și massele populare se lasă impresionate când aud că „francezi eminenți" au devenit partizani ai revizuirii tratatelor în favoarea Ungariei. Firește că această propagandă e foarte periculoasă pentru prestigiul Franței în Europa centrală.

O DOCTRINA PERICULOASA

Trăim într'o epocă uluitoare. Logica și bunul simț au părăsit un mare număr al semenilor noștri. Astfel, unii au devenit revizioniști în speranța înșelătoare de a elimina

(Continuare în pag. 2-a)

Scrisori din Londra

de AUGUR

Londra, August

SITUAȚIA IN EUROPA CENTRALA

In ciuda vacanțelor, Foreign Office are deasemeni de furcă cu austriacii. După cum se știe, au fost trimise instrucțiuni ambasadorului britanic la Berlin, în vederea demersurilor pe care trebue să le facă de acord cu colegii săi francezi și italieni, ca guvernul german să oprească, așa cum poate să facă, această propagandă nazistă contra cancelarului Dolfuss.

Din partea germană s'ar putea răspunde că naționalitatea aeroplanelor, cari răspândesc broșuri și proclamații naționale socialiste pe teritoriul austriac, nu e stabilită. Aceasta poate fi drept, dar cum va putea scăpa Berlinul de răspunderea pentru propaganda fără fir, care continuă să se reverse din posturile dela München și alte orașe germane. Dacă măcar acțiunea britanică este sprijinită de diplomațiile franceză și italiană, Hitler în mod inevitabil va trebui să se astâmpere, căci regimul său e departe de a posseda forța pe care pretinde că o are. Mișcarea anti-hitleristă în Germania s'a și organizat pe o scară impunătoare. Mult depinde, firește, acum de atitudinea italiană. Alipirea de Austria la care aspiră germanii e direct amenințătoare pentru Italia mai mult de cât pentru ori care altă țară și d. Mussolini trebue să facă totul spre a o evita. Personal, suntem de părere că cea mai bună politică de urmat ar fi să se dea guvernului italian un mandat al celorlalte mari puteri, ca să organizeze rezistența la manopera alipirii.

Acest incident al instrucțiilor trimise ambasadorului la Berlin ne-a permis să constatăm până la ce punct politica britanică e acum neincrezătoare față de Germania. Dacă, după faimosul discurs pacifist al lui Hitler, am fost porniți să credem o clipă în dorința de pace a Germaniei, azi s'a revenit la o atitudine foarte neincrezătoare. Căci faptele se înmulțesc și dovedesc nu numai voința hitleriștilor de a urmări scopuri de agresiune, dar și punerea în practică a măsurilor de reinarmare. Din acest punct de vedere, politica germană e lipsită în adevăr de psihologie și de tact; face totul spre a convinge națiunea engleză, că războiul e din nou cu putință în scurt timp în Europa. D. Macdonald personal poate continua să se joace cu ideia pacifismului german creiat de concesiunile sale; d. Henderson, într'un scop nu mai puțin personal, poate stărui asu-

Continuare în pagina 2-a

PROBLEMA ÎNARMĂRILOR AERIENE

— Pentru internaționalizarea aviației civile —

Londra, 15 (Rador). — *Ziarul „Manchester Guardian" scrie că problema înarmărilor aeriene nu poate fi rezolvată de cât prin două mijloace: fie printr'un control sever, fie prin internaționalizarea aviației civile.*

Ziarul își exprimă preferința pentru internaționalizare, arătând că pe când controlul se bazează pe neincredere, internaționalizarea se întemeiază pe încrederea reciprocă.

Soluția aceasta, scrie ziarul, ar face ca marile căi de navigație aeriană să fie conduse de o orgnizație internațională cu sediul la Geneva. Un asemenea proect este revoluționar și contrazice toate ideile noastre asupra noțiunii de suveranitate națională. Ziarul se întreabă însă dacă vom putea să ne bucurăm pe viitor de binefacerile păcii, fără această modificare de concepție și dacă, supunându-le hotărîrilor Societății Națiunilor, nu am și acceptat acest principiu.

x*x

Incendiu la un cinematograf

Varșovia, 15 (Rador). — **In localitatea Sanok s'a declarat un incendiu la un cinematograf, în cursul spectacolului. Spectatorii, cuprinși de panică, s'au indreptat spre eșire, iar în învălmășeala care s'a produs, numeroase persoane au fost grav rănite.**

Botezul vaporului „Suceava"

ASIGURAREA „FRANCO-ROMANA"
Bucureşti, Griviţei 23. — Fondată 1920 (M.O. 182-1920)

ASIGURAREA „FRANCO-ROMANA" CUPON N-rul 1-10
17 Aug 1933

10 cupoane, dimpreună cu lei 20, dau dreptul la o asigurare A. M. „UNIVERSUL", **grupa copii şi şcolari,** de lei **20.000** cu un număr de premii de 10.000 lei şi 2 numere de premii de 5000 lei
Tragerea la 1 Septembrie 1933
separat de a celorlalţi asiguraţi

Scrisori din Londra

Urmare din pag. I-a

pra sinceritătii şi ofertelor care i-au fost făcute la Berlin, dar experţii diplomatici şi militari ai guvernului cunosc prea bine situaţia ; şi posed un aparat de informaţii prea complect ca să fie induşi în eroare. Suntem convinşi că azi, nici un singur înalt demnitar englez nu mai crede în dorinţa de pace a lui Hitler. Spre a distruge această neîncredere atât de legitimă, trebue ca regimul actual dela Berlin să procure în adevăr dovezi convingătoare.

„CITY" A LUAT VACANŢA

City işi serbează vacanţele ca toată lumea. Principalii oameni de afaceri sunt la mare sau călătoresc în străinătate. Mecanismul financiar a început să se încetinească. Ceeace se discută mai mult, e chestiunea dacă la începutul toamnei bursa va fi în urcare la New-York; cu alte cuvinte, lumea se întreabă dacă experienţa preşedintelui Roosewelt va reuşi sau nu. Există aci tendinţa de a nu se entuziasma asupra posibilităţilor unui nou „boom" american într'un viitor imediat. Bancherii şi agenţii de schimb sfătuiesc pe clienţii lor să fie rezervaţi. Nu cred intr'o reîntoarcere imediată a vârstei de aur în Statele Unite de care depinde reluarea afacerilor şi tot astfel pretutindeni în lume. Impotriva acestor sfaturi, alţii pun înainte argumentul că în ciuda celor mai pesimiste pronosticuri, falimentul ruşinos al conferinţei mondiale n'a provocat o catastrofă economică. Lumea, spun ei, merge deci mai bine, şi vom fi salvaţi, cu toate conferinţele. Dar aceşti oportunişti se feresc să promită la sfârşitul vacanţelor raiul pământesc. Se mărginesc doar să sfătuiască pe toţi, să profite de acalmia prezentă pentru investiţii pe scadenţă lungă. Care din cele două puncte e cel mai bun, acela al pesimiştilor sau acela al celor cari, în definitiv, cred că a trecut criza? Ezităm să ne rostim şi înregistrăm doar cele două puncte de vedere cu titlul informativ.

AUGUR

CERCETAŞII ROMÂNI LA GÖDÖLÖ

Tabăra română a cercetaşilor din Gödölö

Satu Mare, 14 August

Au sosit din Ungaria cei 846 escursionişti, plecaţi din Satu-Mare să viziteze Jamboreea dela Gödölö.

Ei au mărturisit că, dintre toate taberele, cea mai impunătoare este aceea a cercetaşilor români. Datorită iscusinţei şi priceperii conducătorilor, tabăra românească a fost un punct de atracţie pentru toţi vizitatorii străini. Este singura care are muzică bine organizată, cinematograf şi diferite secţiuni în cari sunt expuse cusături naţionale şi articole de inudstrie casnică, admirate de toţi vizitatorii.

Dintre toţi cei adunaţi pe imensa câmpie dela Gödölö, cei mai bine dispuşi sunt cercetaşii români. Imbrăcaţi în costume naţionale dau diferite reprezentaţii, punând în uimire pe toţi străinii cu dansurile şi obiceiurile noastre făcându-i să admire cântecele şi duioasele doine româneşti.

CITIŢI IN

„VESELIA"

De Joi 17 August

Unde pleci? La munte, la mare, ori mai bine la Bucureşti?— Amenzi pentru conducătorii de vehicule (Argetoianu n'a oprit la stop-ul constituţional; Georgică Brătianu n'are număr la bicicletă) etc. — Match cu cobiliţele.— Hitler şi nemţoaicele fardate.—Taica Lazăr s'a dărâmat. Rubrica senzaţională: „Stai că nu e de râs!" Jocurile de noroc la Parcul Carol.— Epigrame, glume nuvele, versuri.—Numeroase ilustraţii în culori. ***5 lei exemplarul***

Citiţi cartea: DOAMNA E GELOASA *de* G. Cosco

Revizionism înseamnă război

— Urmare din pagina I-a —

cauzele unui nou război. Vor revizuirea tratatelor şi primesc ca această revizuire să fie făcută după planurile ţărilor învinse. Mai e nevoie să adăogăm că aceste ţări nici nu se gândesc la satisfacţia unui principiu superior de dreptate, dar pur şi simplu la recucerirea teritoriilor pierdute şi la restabilirea puterii lor politice în Europa? Această doctrină revizionistă, care ne e servită intr'una dela Berlin, Budapesta, Sofia şi Roma, se prezintă sub aspecte diferite, căutând să se adapteze gustului şi tendinţelor ţărilor cărora vrea să li se incube virusul revizionist. In Franţa, bunăoară, se predică restituirea coridorului Dantzigului Germaniei în numele unei anumite logice economice şi în numele prestigiului şi unităţii geografice a unui mare stat, ceeace spiritul unitarist francez concepe uşor. Dar în cazul acesta nu-i se invoacă principiul naţionalităţii. Se ştie doar că polonezii constituie majoritatea în coridorul Dantzigului.

In schimb, în Anglia se insistă asupra solidarităţii castelor nobiliare şi asupra aşa zisei măreţii a unei naţiuni cavalereşti susceptibilă de a se opune la o invazie în Europa a rasselor slave, ceeace constitue o sperietoare pentru Anglia, care se teme de creşterea influenţei ruse în lumea asiatică.

PRINCIPIUL NAŢIONALITAŢII ŞI REVIZUIREA TRATATELOR

In Franţa, dimpotrivă, revizioniştilor le plac să afirme că maghiarii alcătuesc majoritatea în anumite regiuni ale României, Cehoslovaciei şi Iugoslaviei şi că prin urmare, principiul naţionalităţii n'a fost bine aplicat în clipa elaborării tratatelor de pace.

Cu acest argument se caută să se seducă spiritul de logică şi de dreptate francez reducând problema la expresia ei cea mai simplă, fără a se ţine seama de ansamblul teritoriilor contestate şi de majoritatea populaţiei acestor ţinuturi. Totuşi, ungurii înşişi nu pot afirma că posedă majoritatea în ţinuturile, cari au fost atribuite celor trei ţări ale Micii Inţelegeri. Insuşi contele Tisza în memoriile sale recunoaşte că Românii alcătuiesc majoritatea populaţiei Transilvaniei şi e de prisos să mai stăruim asupra majorităţii necontestate a Iugoslaviei şi Slovacilor în regiunile cari au fost date acestor ţări la sfârşitul războiului.

PACTUL MINORITAŢILOR RESPECTAT DE ŢARILE MICII INŢELEGERI

Pe de altă parte, nu se ţine seama, în cercurile revizioniste, de faptul că ţările Micii Inţelegeri respectă convenţiile internaţionale ale statutului minorităţilor etnice înglobate în graniţele lor, că ungurii nu au a se plânge în această privinţă şi că minorităţile române, slovace şi iugoslave rămase sub suveranitatea maghiară, sunt departe de a se bucura de drepturile minoritare pe cari statele Micii Inţelegeri le acordă minorităţilor maghiare.

REVIZIONISMUL BULGAR

In ce priveşte revizionismul bulgar, acesta nu numai că cere revizuirea tratatelor dela Neuilly, dar mai crede că poate cere revizuirea tratatelor de pace încheiate în 1913, în urma războiului balcanic. Acest revizionism prezintă toate caracteristicele unui şovinism agresiv şi a contaminat atât de mult Bulgaria, în cât guvernul bulgar a găsit de cuviinţă să declare, cu ocazia semnării pactului de neagresiune între Soviete şi Mica Inţelegere, că Bulgaria nu poate adera la acest pact, *deoarece nu poate primi partea pactului în care se spune că părţile contractante se angajează să nu tolereze pe teritoriul lor, bande înarmate, cari ar constitui o ameninţare pentru siguranţa ţărilor vecine. Cu alte cuvinte, făcând această declaraţie, guvernul bulgar a recunoscut că socotea existenţa bandelor înarmate pe teritoriul său ca o necesitate naţională.*

REVIZIONISMUL GERMAN

Ne mai rămâne să menţionăm revizionismul german. Acesta nu se sfieşte să invoace toate argumentele în favoarea sa. Cere coridorul Dantzigului în numele necesităţilor economice; anexarea Austriei în numele principiului naţionalităţii şi Alsacia-Lorena în numele „Unităţii rassei germane". Şi în ciuda plebiscitului ce s'a ţinut, ar voi să reia întreaga Silezie. Intr'un cuvânt, revizionismul german vrea să recapete toate teritoriile pierdute de Germania în urma marelui război şi, afară de aceasta, încorporarea germanilor din Austria la marea Germanie.

CONCLUZII

Din cele ce preced, se vede uşor că revizionismul, aşa cum se prezintă pretutindeni, nu se sprijină nici pe un principiu superior de dreptate şi de progres, nici pe necesităţi de ordin economic reale, cari să îmbunătăţească situaţia economică a Europei. Mai mult, am văzut că revizioniştii se contrazic ei înşişi în argumentele pe cari le invoacă pentru justificarea lor. E drept că diriguitorii din ţările revizioniste nu-şi fac nici o iluzie în privinţa aceasta şi că ideia revizionistă nu le slujeşte de cât ca un mijloc de propagandă spre a câştiga la cauza lor pe aceia cari nu cunosc toate datele problemei rasselor în Europa şi pe aceia cari îşi închipuiesc că se poate reface statutul teritorial al Europei după capriciile unor anumite guverne europene având nevoe, din diferite motive, de compensaţii exterioare. Pe de altă parte, sare în ochi că, un conciliu revizionist internaţional nefiind reunit sub drapelul unui principiu superior în stare să domine moralmente discuţiile şi conflictele de interese, acest conciliu ar fi expus să degenereze în lupte ale grupelor de puteri şi ale intereselor lor, şi fiindcă nici un grup de state n'ar fi în deajuns de unit ca să silească un stat oarecare să consimtă de bunăvoe la un sacrifiu teritorial, în folosul vecinului său, o atare conferinţă ar trebui, în mod logic, să sfârşească, fie dând cu desăvârşire greş, — ceeace ar fi cel mai mic rău, —fie PRINTR'UN RAZBOI INTRE GRUPELE ANTAGONISTE.

Aceia cari spun prin urmare că revizionismul înseamnă războiul, au dreptate. Mai mult, eşind din domeniul discuţiilor ideologice spre a deveni o mare idee politică, care trebue pusă în practică prin răsturnarea graniţelor existente ale Europei şi deci învrăjbirea popoarelor, revizionismul, nu mai încape îndoială, e preludiul moral al pregătirii de război.

SPECTATOR

—xox—

Contra durerilor hemoroidale

supozitoarele „Anusol - GOEDECKE" au întotdeauna un efect minunat de binefăcător. De mai bine de 30 ani „Anusol-ul" este recomandat de numeroşi medici din toate ţările şi nenumărate sunt cazurile în cari acest remediu a salvat pacienţii desnădăjduiţi.

Supozitoarele „Anusol"

aduc imediat uşurare atât de dorită şi înlătură foarte curând durerile hemoroidale deseori îngrozitoare. Intrebuinţarea este simplă, curată, nu este costisitoare şi nu întrerupe dela ocupaţia zilnică. A se cere la farmacii textual : „Supozitoare Anusol-Goedecke", în cutia originală roşie plombată de fabrică 1616

—xox—

Călătoriile d-lui Daladier

Paris, 15 (Ullstein). — D. Daladier a întreprins zilele acestea mai multe călătorii în marea Mediterană.

Eri a fost la Menton, unde a vizitat pe un amic din tinereţe, azi, a plecat spre Corsica, iar mâine va sosi la Toulon, de unde se va îndrepta spre Paris.

Vizita d-lui Daladier la Roma pare să fi fost definitiv abandonată.

Cutia cu scrisori

Pentru D-nul Ministru de Finanţe

Pentru neplata sumei de 2 milioane lei ce se cuvenea primăriei din Constanţa din cota parte dela jocurile la noroc dela Cazinou, se înfiinţase sechestru asigurător pe tot mobilierul concesionarilor.

Nu ştiu prin ce miracol acest sechestru a fost ridicat telegrafic de ministerul de finanţe, fără a achita sau depune un ban din suma de mai sus.

In calitatea mea de contribuabil greu impus protestez contra acestor procedee cari păgubesc statul şi rog pe d. ministru să cerceteze acest caz.

N. Ionescu-Clopotaru

1

SERBAREA PATRONULUI MARINEI LA BRAILA ŞI GALAŢI

Urmare din pag. I-a

M. S. Regele trece în revistă compania de onoare la Constanţa

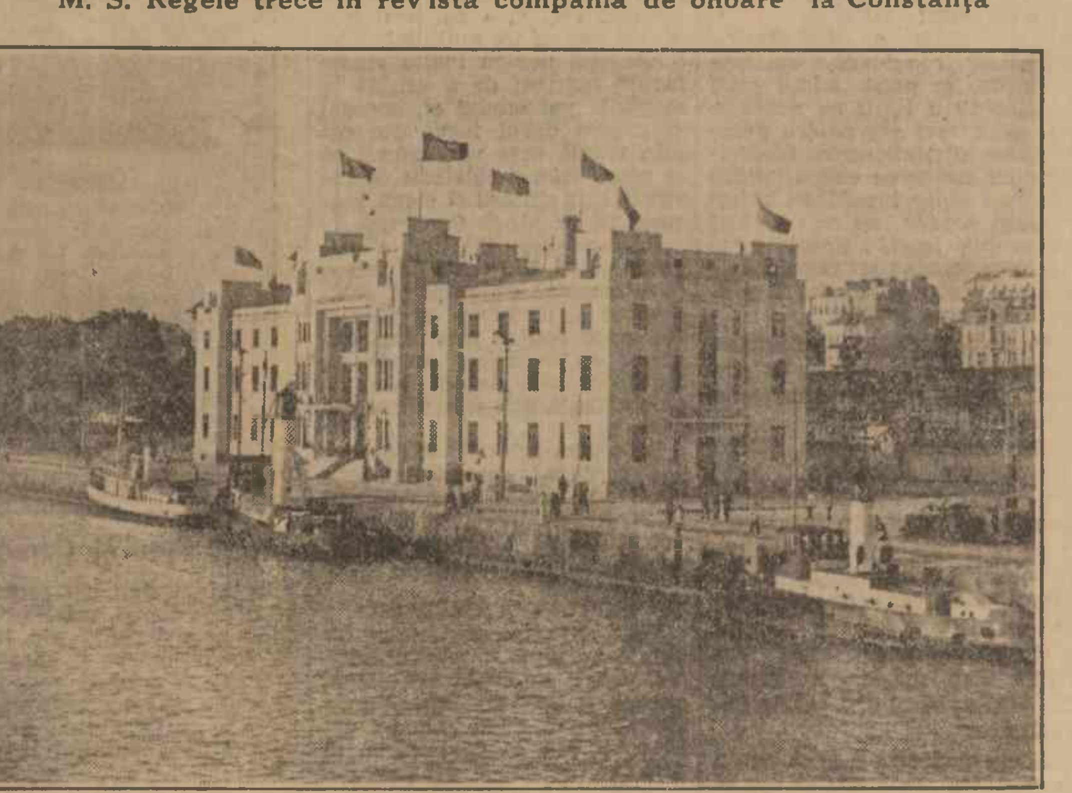

Noua gară maritimă la Constanţa

targ au ridicat marele pavoaz. Pe bordul monitorului „Lascăr Catargiu" s'a oficiat un te-deum pentru marina regală de război şi tot odată au fost pomeniţi eroii marinei, cari au murit pentru patrie.

La te-deum au participat d-nii : amiral Petre Bărbuneanu, comandantul diviziei de Dunăre, general Rădulescu Lazăr, comandantul brigăzei XXI artilerie, comandor Pompiliu Georgescu, comandantul portului Galaţi, Alexandru Guţu, prefectul jud. Covurlui, Jenică Anastasiu, primar delegat al municipiului, Dan Sărăţeanu, preşedintele Ligii navale române, filiala Galaţi, Movilescu, delegatul chesturei poliţiei, Em. Lupu, consilier la Curtea de apel, lt. comandor mecanic Grigoriu, Maksay-junior, Sebastian Eustaţiu, loc ţiitorul şefului poliţiei judiciare, căpitan comandor Bâscoveanu Nicolae. lt.-colonel Manoilescu, locot. colonel de stat major Şerbănescu, locot. colonel de stat major Şerbănescu, locot. colonel Katzor, locot. comandor Butaş, locot. comandor Verbiceanu, locot. comandor Ulic, locot. comandor Balan, locot. comandor Baicu, maior Bonteanu, maior Popescu din pionieri, căpitan dr. Gheorghiu, căpitan aviator Luchian, locot. Lungu, aghiotantul amiralităţii de Dunăre, locot. Stanciu, etc. etc.

Pe bordul monitorului „Alexandru Lahovari" erau înşiruiţi toţi maiştrii din marina regală de război, precum şi rudele celor jertfiţi pentru patrie.

In clipa când protoereul Stoica al eparhiei Dunărei de jos a pomenit numele eroilor, muzica a intonat „Spre rugăciune" şi s'a lansat în apă o ancoră de flori dăruită de Liga navală română.

CUVANTAREA D-LUI AMIRAL BARBUNEANU

D. amiral PETRE BARBUNEANU, comandantul diviziei de Dunăre, a rostit următoarea cuvântare : „In ziua marinei trebue să ne reamintim întotdeauna de faptele de jertfă şi vitejie ale poporului nostru, care odată cu zămislirea sa a avut nevoie să plutească pe apele Dunării legându-şi de ea soarta şi existenţa sa. Inceputurile navigaţiei româneşti se găsesc înainte de alcătuirea statelor române, povestite înscrieri străine când românii întreţineau legături comerciale cu veneţienii, genovezii şi pizanii, cari în evul mediu stăpâneau apele.

Sub domnia lui Mihai Sturza în Moldova se fac mari îmbunătăţiri navigaţiei pe Prut şi Siret şi foarte repede Galaţii ajung un port însemnat, unde comerţul cu vase de mare străine ajunsese în floare. Spre a se putea menţine ordinea în portul Galaţi, cu încuviinţarea Sublimei Porţi, se construeşte bricul goeletă „Emma", care în 1843, sub comanda locot. Steriade îşi ia serviciul de pază la Galaţi, între gura Siretului şi Prutului. Această dată trebue să considerăm ca începutul temeliei marinei noastre moderne. Tot atunci s'au creiat şi două batalioane de marină cu reşedinţă tot la Galaţi. Serviciul la marină era de 7 ani.

La 1 Martie 1878 sub locot.-colonelul Dumitrescu Maican se reorganizează marina pe baze noui. Se construeşte la Galaţi, arsenalul marinei, depozitele generale dela Ţiglina, se înfiinţează şcoala copiilor de marină, din care s'a recrutat o bună parte a ofiţerilor noştri şi a comandanţilor depe vasele S. M. R. şi N. F. R., se sporeşte flotila de Dunăre prin nenumărate şalupe de poliţie şi sub ministeriatul de război al generalului Manu, marina e ridicată la locul de onoare. S'au construit cele 4 monitoare şi 8 vedete de Dunăre, care în războiul pentru întregirea neamului, a dat un sprijin necontestat armatei de uscat, în luptele sale depe Dunăre, din Dobrogea, la Rusciuc, Flămânda, Turtucaia, etc. şi apoi împotriva hoardelor ruseşti ce ameninţau Galaţii şi sudul Basarabiei.

Marina militară, n'a fost şi nici nu va fi o sarcină inutilă pentru ţară căci în timp de pace constitue o şcoală la formarea cadrelor marinei comerciale, iar în timp de război va forma pe lunga noastră frontieră maritimă şi fluvială un zid cuirasat contra căruia se vor sparge toate năzuinţele inamicilor noştri.

Pavilionul românesc străbate astăzi falnic mările spre răsărit şi apus, iar marina găseşte un sprijin puternic în M. S. Regele.

SERBARILE NAUTICE

La ora 12 din zi amiralitatea de Dunăre a oferit o masă tuturor ofiţerilor din marina regală de război.

La ora 4 d. a. au fost serbări nautice în bazinul docurilor la care a participat foarte multă lume.

La ora 9 seara a fost bal în sala cea mare a palatului navigaţiei la care a participat societatea gălăţeană şi întregul corp ofiţeresc din garnizoană.

LA BRĂILA

— Serviciul religios pe nava „Comandor Demetriad". — Programul serbărilor navale —

Brăila, 15 August

Ziua marinei, s'a desfăşurat în incinta docurilor cu un deosebit fast, conform programului întocmit de Liga navală română, secţia locală.

La ora 11 a. m. s'a oficiat pe bordul navei „Comandor Demetriad" o sljbă religioasă, în prezenţa autorităţilor militare, în frunte cu d. general Condeescu, colonel Paunin, Ionescu, Barbarino, Rădulescu, Tudose, Traian Constantinescu, Costea Oprişan, Brătăşanu, precum şi un mare număr de ofiţeri din garnizoană.

Din partea administraţiei docurilor au luat parte d-nii inginer Paul Demetriad şi inginer Ciobanu.

După oficierea serviciului divin, preotul căpitan Croitoru, confesorul garnizoanei a ţinut o frumoasă cuvântare, relevând însemnătatea zilei şi importanţa marinei de mare şi de fluviu.

D. comandor Cerna, comandantul grupului vaselor de grăniceri, promotorul şi animatorul Ligei navale, secţia locală a ţinut o impresionantă cuvântare, relevând importanţa zilei de 15 August, patroana Marinei.

D-sa relevă că sf. Maria este simbolul întregei suflări marinăreşti, care-i ocroteşte şi îi apără în clipe grele de primejdie.

Vorbitorul spune, că gândul tuturor se îndreaptă azi către marele şi înţeleptul nostru Regele Carol, preşdeintele Ligii navale, pentru care trebuie să ne rugăm lui Dumnezeu să-l ţie sănătos, fiindcă El este speranţa şi nădejdea noastră.

D. comandor Cerna încheie cuvântarea, arătând interesul şi dragostea ce trebuie să purtăm scumpei noastre armate, fie de apă, aer, sau uscat.

CUM A DECURS PROGRAMUL SERBARII

La ora 5 d. a. s'a desfăşurat în incinta docurilor, programul nautic al serbărilor navale, executat de marinari, soldaţi pontonieri şi sportmanii brăileni.

S'au exceutat curse de regate, skyori pe apă, concursuri de înnot, „Pat şi Patachon" pe apă, nunta cu bucluc, poliţia pe ape, etc.

Publicul a urmărit cu viu interes, lupta navală dintre un crucişător şi un submarin (construite în miniatură din scânduri în şantierul grupul vaselor) cum şi demonstraţia monştrilor marini.

Punctul culminant al serbării a fost seara, când s'au executat serenade în gondole veneţiene, coruri şi concerte de chitare şi mandoline, cum şi alte numeroase jocuri pe apă.

Deasemeni şi partea artistică a fost bogată datorită cercului cultural „Mihail Eminescu", care a dat o serbare teatrală şi a transformistului D'Arschy.

După terminarea programului, pe bordul vaselor ale marinei militare depe Dunăre, ancorate în bazinul docurilor s'au dat baluri, la cari a participat, un numreos şi select public.

—xox—

Adunarea generală a comitetului şcolar judeţian din Tulcea

Tulcea, 14 August

Duminică, 13 crt., s'a ţinut sub preşedinţia d-lui Ioan Gr. Ionescu, adunarea generală a comitetului şcolar judeţean.

D. Gh. Mantu, revizorul şcolar al judeţului şi secretar de drept al comitetului, face darea de seamă asupra activităţii şi mersul comitetului şcolar judeţean, în anul financiar 1932-1933, iar adunarea generală dă descărcarea de gestiune.

D. Gh. Leabu, arată neajunsurile ce ar întâmpina şcoalele prin trecerea casieriei comitetelor asupra casierilor comunali, cerând adunării să aprobe ca serviciul de casieri să fie făcut, ca şi până acum, de perceptorii fiscali, la centrele unde sunt perceptori, iar unde nu, această slujbă să fie îndeplinită de agenţii fiscului, cari drept stimulent să primească remiza prevăzută de lege pentru încasări.

Adunarea generală, aprobă propunerea.

D. Ilie Dascălu, arată situaţia nenorocită în care se găsesc şcoalele din cauza nepăsării conducătorilor comunelor, cari nu înţeleg obligaţiunea ce au de a vărsa cu precădere, înaintea oricăror alte cheltueli, subvenţiile datorate pentru întreţinerea şcoalelor.

Adunarea ţinând seamă de sprijinul moral şi material, dat şcoalelor de către d. N. Iosub, prefectul judeţului nostru, dispune cu unanimitate înscrierea d-sale în „Cartea de aur", a comitetului judeţean.

Luându-se în discuţie aprobarea bugetului de veniturile şi cheltuelile strict necesare pe exerciţiul financiar 1933-34, este aprobat cu modificări.

Venind în discuţie ultimul punct din ordinea de zi a convocării, adică alegerea a doi membri în locul d-lui Ion Gr. Ionescu, al cărui mandat a expirat şi a d-lui Gh. Zaharia, care a fost cooptat pentru un an, adunarea, prin aclamare, realege pe d. Ion Gr. Ionescu, iar în locul al doilea este desemnat d. Atanasie Gheorghiu.

—xox—

Miniştri turci vizitează Bulgaria

Sofia, 15 (Rador). — Se anunţă oficial că preşedintele consiliului turc, Ismet Paşa, însoţit de ministrul de externe Tevfic Rouchdi Bey şi alte personalităţi, vor sosi la Sofia la 20 Septembrie într'o călătorie oficială, unde vor fi oaspeţii guvernului bulgar.

Cronica literară

— Maitreyi, roman de Mircea Eliade —

Printre lucrările remarcabile din ultima vreme, şi pe deasupra contestaţiunilor ridicate de o parte din critica noastră literară asupra unora şi afirmarea categorică asupra altora, romanul d-lui Mircea Eliade ocupă un loc de frunte sustras judecăţilor subiective şi atacurilor pătimaşe. Mărturisesc, fac această afirmaţie, cu foarte multe scrupule şi mai ales cu un sentiment de teamă, de a nu se crede, că e formulată în urma unei prietenii, de care nu poate fi vorba atâta vreme cât nici nu cunosc personal pe autorul minunatei povestiri indiene. Dar, că am o simpatie faţă de autor, apoi ea se explică prin dragostea ce mi-a inspirat-o emotivitatea mistică a Maitreyiei şi moralitatea tragică a europeanului Allan.

Intr'adevăr, viaţa acestor două fiinţe, desvoltată la început în două planuri sufleteşti distincte, evoluează intr'o contopire ce trăeşte în ciuda oricăror sforţări de separare.

Părinţii Maitreyei aduc în casa lor pe tânărul Allan cu gândul curat de a-l considera ca pe fiul lor. O afecţiune prea accentuată, prea exuberant manifestată pune pe european, care lucra în întreprinderea tatălui fetei, a d-lui Sen, în situaţie de a înţelege planuri şi tentaţii aparent justificate, în realitate lipsite de intenţiunile atribuite. In momente de beţie erotică, Maitreyi destăinuieşte iubitului ei, neştiut de nimeni, gândurile părinţilor: „ei mi-au spus mie: Maitreyi, o să ai deacum un frate, pe Allan. Cată să-l iubeşti, va fi fratele tău, şi baba îl va înfia, şi la ieşirea la pensie ne vom duce cu toţii în ţara lui; acolo nu e cald şi nu e revoluţie, şi albii nu sunt răi ca englezii de aici, şi ne vor socoti fraţii lor..."

Destăinuire esenţială pentru a înţelege şi justifica atitudinea de mai târziu a familiei Sen faţă de Allan. Iubirea tanică, consemnată prin actul suprem, desnodământ tragic prin efectele lui, este surprinsă tocmai în clipa când Maitreyi se lega pentru totdeauna în faţa cerului şi a pământului să fie pe viaţă numai a lui Allan. De aici, conflict cu urmări grave pentru ambele părţi. Părinţii fetei află totul şi alungarea lui Allan este iminentă. Suferinţe, jertfe de demnitate, chinuri groaznice nu înduioşează familia Sen, hotărită să fie neînduplecată până la capăt...

In povestirea acestor fapte, a proceselor sufleteşti şi stărilor generatoare, d. Mircea Eliade a pus atâta fineţe, atâta artă, atâta dragoste şi pasiune, încât participi dealungul lecturii, fără să vrei, inconştient. Autorul are intuiţia filosofică a vieţii, lucru care-l ajută într'o mare măsură să determine stări psihice cu o bogată amploare şi cu un perfect dar de sugestie.

Iată un tablou de o simplitate rară şi de o elocvenţă fermecătoare în care Allan surprinde pe Maitreyi abătută şi plânsă: „am început s'o privesc ţintă; ea îmi sorbea privirile, ochi în ochi, întrebându-mă la răstimpuri, şoptit: „ce"? Apoi, n'a mai fost în stare să vorbească, nici eu n'am mai putut s'o întreb; ci ne priveam fix, fermecaţi, stăpâniţi de acelaş fluid suprafiresc de dulce, incapabili să ne împotrivim, să ne scuturăm de farmec deşteptându-ne. Mi-e greu să descriu emoţia. O fericire calmă şi în acelaş timp violentă, în faţa căreia sufletul nu opunea nici o rezistenţă; o beatitudine a simţurilor care depăşea sensualitatea, ca şi cum ar fi participat la o fericire cerească, la o stare de har. La început, starea se susţinea numai prin priviri. Apoi am început să ne atingem mâinile, fără a ne despărţi totuşi ochii". Câtă savoare şi linişte sufletească în acest tablou de complex şi armonie, ce bogată perspectivă şi ce perfectă înţelegere stăpânesc atmosfera pe care talentul puternic al d-lui Mircea Eliade a creat-o cu atâta amploare sufletească şi boare romantică.

In „Maitreyi", nu mă importă de a şti dacă este un roman, un jurnal, amândouă sau altceva. Preocuparea critică trebuie să aibă în vedere aspectul estetic, realizarea de artă, să vadă în ce măsură s'a desvoltat conştiinţa artistică a scriitorului. Odată ce te găseşti în posesiunea elementelor ce alcătuiesc o concepţie despre artă, manifestată în realizări de omenesc, de social sau de stări ideale, este un lucru mai de preţ decât să verifici după un tablou scolastic cărui gen aparţine cutare lucrare. Deaceea nici nu îmi pun întrebarea ce este Maitreyi. Am întrebuinţat termenul general de povestire. Este suficient. In această povestire ce a pus d. Mircea Eliade, cum a realizat unitatea sufletească a fiecărui personagiu, care sunt trăsăturile lor, cum trăesc ei, viaţa, temperamentul, felul lor de cunoaştere, modul cum vin în contact unul cu altul, iată chestiuni asupra cărora ne vom permite câteva observaţiuni, fireşte numai asupra celor cari se pot încadra în vederile exprimate mai sus.

Maitreyi e o creaţiune puternică. Fata aceasta ajunge la un moment dat în ipostaza curioasă, — mai curioasă pentru ea decât pentru oricine, — care te-ar face să vorbeşti, tot aşa cum Adolphe al lui Benjamin Constant spunea despre Elléonore : „elle était très religieuse, parce que la religion condamnait rigoureusement son genre de vie".

Sentimentul de emoţiune vagă la un conştient, se conturează viguros, amplu şi, fireşte, iraţional, la un inconştient. Starea de inconştienţă, fatală la o pasiune erotică puternică, crează problemele sufleteşti în toată coabitarea spirituală, evocată mai târziu într'o coabitare cu un primat empiric, dintre Allan şi Maitreyi.

In niciun loc mai bine ca în legământul ce-l făcu în faţa naturii liniştite, nu se desvăluie starea sufletească a Maitreyei, cu toată căldura şi ciudăţenia ce se degaja din făptura ei ca femele şi ca suflet : „mă leg de tine, pământule, că eu voi fi a lui Allan, şi a nimeni altuia. Voi creşte din el ca iarba din tine. Şi cum aştepţi tu ploaia aşa voi aştepta eu venirea, şi cum îţi sunt ţie razele, aşa va fi trupul lui mie. Mă leg în faţa ta că unirea noastră va rodi, căci mi-e drag cu voia mea, şi tot răul dacă va fi să nu cadă asupra lui — ci asupră-mi, căci eu l-am ales. Tu mă auzi, mamă pământ, tu nu mă minţi, maica mea. Dacă mă simţi, aproape, cum te simt eu acum, şi cu mâna şi cu inelul, întăreşte-mă să-l iubesc totdeauna, bucurie necunoscută lor să-i aduc, viaţă de rod şi de joc să-i dau. Să fie viaţa noastră ca bucuria ierburilor ce cresc din tine. Să fie îmbrăţişarea noastră ca cea dintâi zi a monsocnului. Ploaia să fie sărutul nostru. Şi cum tu niciodată nu oboseşti, maica mea, tot astfel să nu obosească inima mea în dragostea pentru Allan, pe care cerul l-a născut departe, şi tu maică mi l-ai adus aproape..." (pag. 154).

Iar o mărturisire a lui Allan conturează mai adânc o stare sufletească, tot mai puternică, dar şi tot mai elocventă pentru înţelegerea psihologică a acestor două fiinţe. „Pentru mine creştinismul nu s'a născut încă. N'au fost decât biserici creştine, dogme şi rituale. Creştinismul se naşte aici, în India, pe pământul cel mai împăcat cu Dumnezeu, unde oamenii sunt însetaţi de iubire, de libertate şi de înţelegere. Nu concep un creştinism fără libertate şi fără pământul spiritualităţii". (pag. 147).

Predominantă în sufletul Maitreyei tensiunea mistică, imaginaţia ei lucra exclusiv în câmpul conştiinţei, cu toate elementele creatoare de posibilităţi ireale, abstracte. „Ea îşi crease acum un alt Allan, o întreagă mitologie, superbă şi inaccesibilă, pe care o nutrea necontenit ca s'o ridice cât mai sus, în plin ireal" (pag. 227). Numai în felul acesta se poate justifica suportarea unui tratament barbar şi abdicarea totală dela atributele demnităţii umane.

D. Mircea Eliade aduce şi prin frumuseţea frazei simple, de un natural admirabil, şi prin analiza psihologică a unei iubiri pasionate, o chezăşie sigură pentru o carieră literară ce o vedem strălucită.

„Maitreyi" cu toată teza sa romantică, are apanajul vieţii şi prin aceasta al creaţiei. Un romantism vital, dacă este îngăduită această asociere, dă toată ritmica desfăşurării. Amploarea sufletească şi jocul vieţii sentimentale fac din „Maitreyi" o realitate umană, capabilă ca în sistemul lui Malebranche să cunoască, să iubească, să simtă.

M. Gh. Constantinescu

—xox—

fel de fel

IN FIE CARE ZI

700 KL. COASTĂ

Dacă nu mă înşeală cunoştinţele mele geografice, pe cât îmi aduc aminte, România are şaptesute de kilometri hotar dealungul mării Negre. O zare de argint spumegător îşi risipeşte talazurile pe prundişuri de nisip şi îşi înalţă cadenţa spre stânci înalte roşcovane, unde creşte smochinul şi viţa sălbatică, înrădăcinându-se printre bolovani şi lespezi. Din când în când pe ţărm şerpueşte „drumul cu bălării": mărăcini vineţi mai înalţi decât omul, mărind sălbatica pustietate. Dealungul sutelor de kilometri lacuri tămăduitoare: sulf, sare, radiu, — alte ape dulci la gura cărora se îngrămădesc bogăţiile vii ale mării, — şi un pământ copt în grâne, plin de sarcofage şi urne, din cetăţile moarte ce au fost lanţ dealungul ţărmului din vremi neştiute până în vremi uitate.

Deasupra temeliilor de temple încearcă să se aşeze viaţa noastră nouă, toga antică înlocuindu-se cu un costum de bae. Ne simţim mai civilizaţi, mai puternici. Avem corăbii care străbat zarea şi fac drumul de fiecare dată până sub alte ceruri în ocean. Şi totuş în sutele de kilometri dealungul hotarului românesc nu avem nici un vaporaş care să ancoreze din loc în loc, legând plaje de plaje, şi cetate veche de alta. Zeci de mii de călători din câte o staţiune balneară dornici să meargă până la altă staţiune balneară nu găsesc un vas călător. Suntem în stare să facem jertfa croirei unui drum plutitor spre alte continente, ne lipseşte însă o corabie mică şi harnică, spre a lega înviorător toate centrele izolate dealungul ţărmului.

Aş vrea să ştiu cărei pricine i se datoreşte această lipsă. Inţeleg că un ciudat turism opreşte linia ferată cu douăzeci de kilometri înainte de staţiune, spre a încuraja automobilismul care în schimb nu are drumuri — podurile fiind închise pentru reparaţie tocmai în timpul sezonului, dar nu pot pricepe cum de din toate flotele pe care le întreţinem ca stat maritim, nu putem găsi o corăbioară condusă de un amiral dealungul hotarului nostru.

Dacă nu am avea ieşire la mare am fi desnădăjduiţi...

Adrian Maniu

Mort sau viu?

Oamenii au fost în totdeauna preocupaţi de grija de a nu fi îngropaţi de vii. Camera deputaţilor francezi a însărcinat de curând un grup de savanţi şi de medici cu alcătuirea unui memoriu, menit să servească drept bază legiuirilor proectate în această materie.

Este ştiut că un curent electric, aplicat într'un punct al unui organism viu, urcă temperatura trupului într'o regiune destul de îndepărtată de locul aplicaţii. Dacă sângele nu mai circulă, este evident că urcarea temperaturii nu mai are loc. Doctorul Bordier a avut ideea să aplice metoda aceasta pentru diagnosticarea morţii. Verificarea este de sigur ingenioasă, o certitudine însă nu se poate avea pe această cale, căci oprirea circulaţiei poate persista uneori în cursul sincopelor lungi. Se mai intrebuinţează şi alte mijloace, ca spre pildă deformarea pupilei sub apăsarea degetului, — la morţi ea se deformează definitiv în urma apăsării. Medicii sunt de acord că numai aplicarea riguroasă şi simultană a mai multor metode de verificare poate să ne dea siguranţa că cineva este mort intr'adevăr.

Lacul dispărut

In ţinutul Sligo, în Irlanda, lacul Lough-Nasnil cu o întindere de 25 de hectare, a dispărut complect într'o singură noapte, acum câteva zile.

O depresiune enormă adâncă de 7 metri indică locul pe unde s'au scurs apele care au adus aci tot felul de vietăţi.

Conform unei legende locale lacul Lough-Nasnil ar dispare pentru un scurt timp în fiecare secol, spre a reaminti astfel tragicul sfârşit al lui „Balor Evel-Eye, un demnitar irlandez omorît în vremurile legendare de regele Unadha şi înmormântat pe ţărmul lacului.

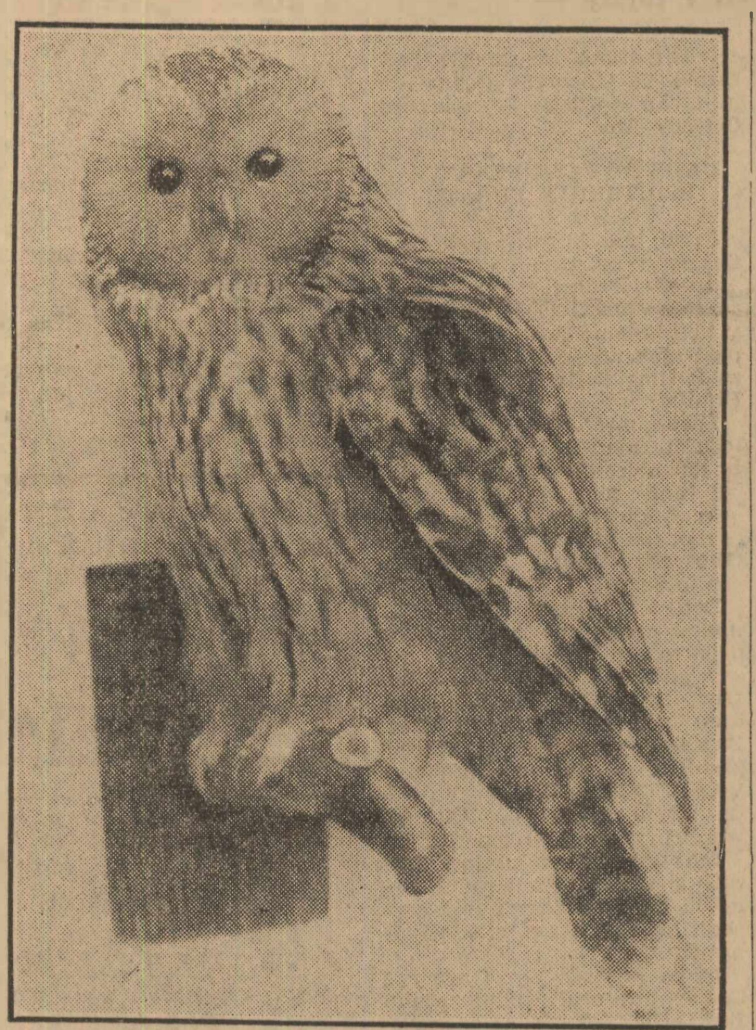

Bufniţă împuşcată în munţii Predealului

DE AZI PE MÂINE

LA STÂNĂ

Soarele s'a revărsat din belşug peste dealuri şi câmpii, la munte, la mare.

El inundă priveliştile şi dă un colorit vesel peisagiilor pe care d. Ionică Fripturescu le parcurge în mare viteză, cu maşina sa personală, secondat de numeroasa d-sale familie.

Profitând de o zi de sărbătoare, a plecat din zăpuşeala Capitalei, pentru o recreare în munţi, sus, pe Păduchiosul, unde perspectivele sunt largi, masive şi odihnitoare.

Drumul, în serpentină, l'a parcurs până aproape de sfârşit, când, deodată, un sgomot strident a stopat brusc maşina.

— Pană la motor!?

— Nu, conaşule, explică şoferul, s'a spart o cameră din faţă.

Aşa dar, vor întârzia o jumătate de oră prin înălţimile solitare ale muntelui.

Cam plictisit de acest neaşteptat popas, d. Ionică Fripturescu — spre a omorî vremea, — şi-a luat băiatul cel mai mare de braţ, şi s'au hotărît să hoinărească o bucată de vreme prin împrejurimi.

Au ajuns la o stână.

— E aicea baciul?— întreabă d. Fripturescu pe un flăcăiandru voinic care le-a ieşit în cale.

— E plecat la oraş conaşule, vine pe seară...

— Cum merg treburile, băete...

— Săru' mâna, conaşule...

— Câte chilograme de lapte dă vaca voastră pe zi?

— Fo opt, săru' mâna conaşule...

— Şi ce faceţi cu ele?

— Apăi, două kile bem noi, şi paisprezece le vindem la târg, săru' mâna conaşule...

Keops

Sfânta Fecioară decorată cu legiunea de onoare

In biserica din Alcuescar, în Spania, sfânta Fecioară, patroana localităţii, poartă marea cruce a ordinului Isabela, comandoria ordinului Carol III, marea cruce a Mântuitorului, grecească, şi legiunea de onoare franceză. Aceste distincţii puţin cam surprinzătoare sunt omagiul unui medic celebru, don Francisco Huertas Barrero, care în ziua împlinirii a 86 ani a dăruit bisericii toate diplomele şi decoraţiile sale, atribuind sfintei Fecioare toate meritele carierei sale.

Imprejurul Nissei pădurile iau foc

De câtva timp frumoasele plantaţii şi păduri ce înconjoară celebra staţiune de pe Riviera franceză se aprindeau în mod inexplicabil. O sticlă de benzină găsită într'un boschet a făcut de curând dovada că o mână omenească e cauza odioaselor incendii. Poliţia şi jandarmeria au organizat în consecinţă un serviciu de pază foarte întins, dar fără succes, căci acum câteva zile un foc din cele mai violente izbucni iarăş în pădurea St. André. După stingerea incendiului, jandarmii întorcându-se la cazarmă, se întâlniră cu un trecător, care începu să comenteze cu ei cauzele dezastrului; spre mirarea soldaţilor, acesta mărturisi în cursul convorbirii că era autorul tuturor incendiilor. Afirmaţiile lui s'au dovedit în urmă a fi exacte; autorul atâtor dezastre este însă un alienat, scăpat dintr'un azil.

Circul Molier

La Paris s'a stins în vârstă de 84 de ani Ernest Molier, un sportsman cunoscut pentru originalitatea sa. Domnul Molier, personalitate cunoscută în toate cercurile parisiene, înfiinţase în 1879, în imobilul său din capitala Franţei, un circ cu caracter privat, pe care îl administra cu competinţa unui adevărat director de meserie.

Circul a funcţionat fără întrerupere dela data înfiinţării până azi, spre satisfacţia proprietarului-amator şi a numeroşilor prieteni ce asistau cu entuziasm la luxoase şi gratuite reprezentaţii. Acum câteva luni, bătrânul Molier a apărut pentru ultima dată în propria sa arenă, călare pe un cal de sânge, în clasicul costum al călăreţilor de „şcoală înaltă".

Salvată de albine

La Trgiste, în Iugoslavia, era o biată femee care trăia numai de pe urma apiculturii. Se înţelege că îşi iubea albinele mai presus de orice.

De curând, moştenise în mod neaşteptat o avere însemnată ceeace n'a împiedicat-o însă să continue îngrijirea stupilor cu aceeaşi sirguinţă.

Acum câteva zile un hoţ pătrunsese în grădina bătrânei cu gândul de a o jefui. Răufăcătorul era evadat din închisoarea din Belgrad şi un periculos criminal. El se pregătea tocmai să spargă usa casei când albinele se năpustiră asupra lui înţepându-l atât de groaznic pe obraz încât banditul a încetat din viaţă la spital, cu toate îngrijirile primite.

Istorioara pare a fi inventată pentru o carte de citire destinată copiilor; totuşi ea este adevărată dela început şi până la sfârşit.

JOCURILE NOASTRE

— DESLEGĂTORII JOCULUI FESTIV —

— URMARE —

2371) Stănescu P. Ioan (Stăneşti-Chirculeşti-Vlaşca). 2372) Sârbu Al Alexandru (Galaţi). 2373) Serbănescu D. Camelia (Ploeşti). 2374) Simon Sifia (Loco). 2375) Ştefănescu Lucreţia (Loco). 2376) Săvoiu Gh. Jean student (Răsvadul de Jos-Dâmboviţa. 2377) Strat V. (Iaşi). 2378) Silaghi Elisabeta (Timişoara). 2379) Ştefănescu Liliana (Loco). 2380) Sfetcu Lucian (Loco). 2381) Săndulescu Alexandru (Ploeşti). 2382) Silberg A. (Roman). 2383) Stamate Marie (Loco). 2384) Ştefănescu St. Angelina (Brăila). 2385) Şevcenco Tatiana Dr. (Iaşi). 2386) Suşelescu Sabina (Chişinău). 2387) Ştefănescu Păun Nic. (Loco). 2388) Stănescu R. Elena (Babuc-Silistra). 2389) Setu Antonia (Loco). 2390) Stănescu Aristide (Giurgiu). 2391) Suşaneanţ Hristofor (Chişinău). 2392) Sina Ileana Cornelia (C. Lung-Muscel). 2393) Samson Titus (Galaţi). 2394) Svaricevsky Leonid, stud. (Bălţi). 2395) Şeptilici Al. R. (Buciumi-Iaşi). 2396) Stănescu St. (Oradea). 2397) Scherger Ehe (Iaşi). 2398) Şerbănescu Florica stud. (Loco). 2399) Şteflea Traian (Craiova). 2400) Stănescu Elena (Loco). 2401) Silveanu I. Titu învăţ. (Vata-Olt). 2402) Stănescu Gh. învăţ. Netegeşti-Ilfov). 2403) Sfetescu N. lt. adm. (Bălţi). 2404) Stănescu Gh. Maria învăţ. (Nuci-Ilfov). 2405) Ştefănescu Toma (Loco). 2406) Silvestru Const. (Craiova). 2407) Sersescu Jean (Loco). 2408) Stănescu Eufrosina (Galaţi). 2409) Scriban Nicolae (Loco). 2410) Stoiculescu Anastasia (Brăila). 2411) Scurtulescu Kitty (Loco). 2412) Simionescu P. Maria (Galaţi). 2413) Steinberg-Bergesco Marcel (Galaţi). 2414) Stroescu Ştefan (Loco). 2415) Stroescu Dady (Pucioasa-Dâmboviţa). 2416) Stroescu Alexandru (Pucioasa-Dâmboviţa). 2417) Suru Virgil (Loco). 2418) Stroiny Achile (Turtucaia). 2419) Stanciu N. (Loco). 2420) Stoian Ştefan (Loco). 2421) Şerbănescu Sofia (Galaţi). 2422) Stupeanu Valeria (Loco). 2423) Stănescu Cantili (Ploeşti). 2424) Tatoiu N. Ioan (Loco). 2425) Tănăsescu maior Corina (Iaşi). 2426) Teiuşan Titi (Beiuş-Bihor). 2427) Teodorescu Palică (Craiova) 2428) Taga Ştefania (Cluj). 2429) Trifu Sava (Loco). 2430) Teodor Auexandru (Galaţi). 2431) Teodorescu maior Laura (Tecuci). 2432) Teodorescu Alexandrina (Meri-Petchi-Ilfov). 2433) Toreanik Zenaida (Loco). 2434) Talaşman A. T. stud. (Covurlui). 2435) Tomescu N. Eugen (Iaşi). 2436) Toroceanu Viorica (Loco). 2437) Tocari Ana (Chişinău). 2438) Teodorescu Const. (Loco). 2439) Tomozei Ştefan Bacău). 2440) Toma I. G. Hortenzia (C. Lung-Bucovina). 2441) Ţucă Al Livius (Loco). 2442) Teodor Pompiliu (Loco). 2443) Teodorescu N. Ioan (Botoşani). 2444) Ţicău Liliana şi Victorel (Câmpina). 2445) Teodorescu Dumitru (Loco). 2446) Totomir Jeana (Loco). 2447) Tomescu D. Sisi (C. Lung-Muscel). 2448) Teodorescu N. Marioara (Loco). 2449) Toma Gheorghe (C. Lung-Muscel). 2450) Tonghioiu I. N. (C. Lung-Muscel). 2451) Tipaldo Cosma (Galaţi). 2452) Teodorescu Liliana (Loco). 2453) Theodorescu Mihail stud. (Loco). 2454) Ţenescu Gh. Ortensia (Roşiori de Vede). 2455) Teodorescu Ştefan (Netezeşti-Ilfov). 2456) Ţoni F. Gh. (Loco). 2457) Ţiganiuc Ioan (Srigoaia-Cacica-Bucovina). 2458) Tomescu Mary (Loco). 2459) Tulcinsky S. Leon (Galaţi). 2460) Tudose Marika (Iaşi). 2461) Timirean Pr. Veronica (Cârligaţi-Huşi). 2462) Timirean Alexandrina (Rusea-Fălciu). 2463) Timirean Constanţa (Rusea-Huşi). 2464) Teodoreanu Spiru (Striharet-Olt). 2465) Teodorescu Victoria (Brăila). 2466) Tănăsescu I. Constanţa (Loco). 2467) Tofan Maria (Loco). 2468) Tudor I. Radu student (Bisericani-Neamţ). 2469) Ţone Aurelia (Loco). 2470) Tomoiagă Traian (Cavasna-Trei-Scaune). 2471) Tulliu Monica (Braşov). 2472) Topliceanu N. Ioan (Dolhasca-Baia). 2473) Toncescu Mihail căpitan (Loco). 2474) Teleagă Octavian (Drăgoeşti-Suceava). 2475) Tăutu Olga (C. Lung-Bucovina). 2476) Tzanovici M. Alexandru (Loco). 2477) Teodoru C. (Loco). 2478) Turi Ştefan (Ploeşti). 2479) Tomescu I. (Roman). 2480) Tullea-Fălcoianu Gabriel (Loco). 2481) Tolică Dumitru (Loco). 2482) Tolică Gheorghe (Loco). 2483) Todea Maruţi (Petroşani-Hunedoara). 2484) Tucanu Constantin (Focşani). 2485) Ţilică Gh. (Iaşi). 2486) Tăcutu I. Traian (Loco). 2487) Tintescu A Irena (Loco). 2488) Ţiţeica V. George stud. (Padina-Buzău). 2489) Trenchea Elena (Găneşti-Covurlui). 2490) Teodorescu Dora studentă (Loco).

— (Va urma)

FRATELE MAI MARE

V'aţi închipuit că micii cactuşi din apartamente — a căror modă durează încă — au fraţi de dimensiunile celui din fotografie şi care trăesc în pustiurile americane ?

Note medicale

ALPINISMUL

Când se merge în munţi trebue să aplecăm centrul de greutate al corpului înainte şi deplasarea centrului de greutate depinde de înclinarea terenului. Cu cât panta e mai repede, cu atâta înclinarea este mai mare. Se pun în acţiune muşchi masivului dorso-lombar iar nici decum muşchii gambelor şi coapselor. In munte se urcă cu spinarea (cu muşchii spinării).

In coborâre să se asigure poziţia verticală a trunchiului şi mai ales a capului, pentru a evita căderea şi pentru a fi totd'auna stăpân pe corpul său.

Căderile înainte cu capul, ce are tendinţa să cadă primul, sunt totdeauna periculoase. Trebue să se caute a cădea pe spate sau fese. Pentru aceasta gambele să fie uşor îndepărtate, genunchii daţi în afară, călcâele în lăuntru.

Numai astfel excursionistul va putea cădea pe spate, având posibilitatea să le sprijine în mâini, să se agaţe, să se oprească; altfel, căzând înainte, rostogolirea nu se va mai putea opri.

Dacă în urcare oboseala se localizează în muşchii dorso-lombari şi mai ales în masa lombară, în coborâre oboseala se localizează în muşchii coapselor.

Mersul în munţi pune în mişcare toţi muşchii corpului, Toate articulaţiile intră în joc. Muntele face în cel mai mare grad educaţia voinţii, dă spirit de observaţie şi stăpânire de sine. Alpinismul este excelentă şcoală de răbdare.

Din punct de vedere fiziologic, în alpinism hematoza (oxigenarea sângelui) este mai intensă, mai profundă, puterea de nutriţie se măreşte prin efortul muşchilor şi automasagiul gastro intestinal, prin acţiunea alternativă a muşchilor abdominali şi a diafragmei. Acest automasaj combate constipaţia.

Mersul în munţi se poate prescrie ambelor sexe şi celor tineri, cu condiţie ca cordul şi pulmonii să funcţioneze normal. Să se interzică alpinismul arterio-sclerosilor.

Ameţeala de ascensiune ar fi datorită efectului oboselii fizice şi psichice. Prima manifestaţie a ameţelii este la articulaţiile glesnei. In caz de vertigiu trebue să se închidă ochii şi să se aştepte. Prin voinţă se poate stăpâni emoţia şi frica, ce obosesc. Prin munte se face educaţie.

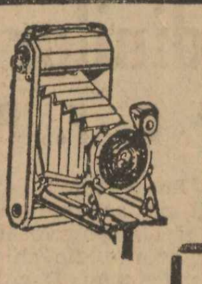

CEREŢI noul catalog ilustrat de Foto şi Cinema pentru amatori

JEAN FEDER JEAN FEDER JEAN FEDER JEAN FEDER JEAN FEDER JEAN FEDER

CEL MAI MARE DEPOZIT DIN ŢARA

EN GROS EN DETAIL

JEAN FEDER

Bucureşti. — Calea Victoriei 44

JEAN FEDER Expediţiuni în provincie JEAN FEDER

Acţiunea guvernului pentru valorificarea cerealelor

— Comisarul guvernului d. Radu Irimescu va veni la Brăila —

Brăila, 15 August

Cercurile cerealiste dela noi, aşteaptă cu nerăbdare, ce rezultate va da acţiunea întreprinsă de guvern, pentru valorificarea cerealelor.

Mulţi se întreabă, dacă într'adevăr suma de 900 milioane atribuită guvernului de către Creditul agricol, va fi suficientă pentru scopul urmărit.

In ce priveşte instituţiile cari vor da concursul, ele au fost desemnate, astfel că operaţiunile şi formalităţile pentru cumpărarea şi exportarea grâului, vor putea fi îndeplinite cu mai multă uşurinţă.

Controlul operaţiunilor se va face de către Centrala cooperativelor de import şi export, ea fiind unica instituţie care va dirija lucrările necesare valorificării grâului.

In acest scop şi pentru lămurirea cercurilor cerealiste, va sosi la Brăila d. Radu Irimescu, însoţit de d-nii C. Vârgolici şi Ion Tatos, directori din centrala cooperativelor de import şi export, pentru a ţine o conferinţă, Joi 17 August, la sediul sucursalei de aci.

Conferinţa va avea un caracter pur comercial şi se vor discuta chestiuni de cea mai mare importanţă, în legătură cu valorificarea nouei recolte de cereale.

Vor lua parte pe lângă membrii Asociaţiei cerealiştilor şi reprezentanţii caselor exportatoare, de oarece până în prezent nu se ştie cum va proceda guvernul la valorificarea grâului.

Surpriza lui Marconi

— Spre un progres mare in radio —

Telegrama transmisă eri din Roma prin care se anunţau rezultatele lucrărilor lui Marconi asupra undelor micro cuprindea un element de adevărat senzaţional care a scăpat profanilor. Telegrama spunea că în cursul experienţelor făcute între 2 şi 6 August, Marconi a reuşit să transmită radiotelegrafie şi radiofonie cu unde micro de 60 cm. lungime la o depărtare de 150 km. Aceleaşi emisiuni au fost înregistrate, mai slab, până la o depărtare de 258 km. de locul de emisiune, deci dincolo de distanţa optică.

Să ne oprim o clipă şi să explicăm mai pe înţeles. Marconi se ocupă de mai mulţi ani cu problema transmisiunilor radiofonice pe unde ultra scurte. O parte din experienţele privitoare la această problemă au fost executate în largul mărilor, pe bordul celebrului său yacht „Electra". De un an şi mai bine, Marconi şi-a instalat laboratoarele de cercetări pe uscat, spre a accelera realizarea practică a nouilor metode. Un laborator a fost instalat, de pildă, la Castel-Gondolfo; el comunică necontenit cu staţiunea de radio a Vaticanului.

Inginerul MARCONI la postul radiotelegrafic de pe yachtul său.

Undele micro nu sunt unde de o natură cu totul specială. Sunt simple unde din aceiaşi familie cu undele întrebuinţate în radiofonia obişnuită, cu o lungime mult mai scurtă însă. Astfel, pe când Radio-Bucureşti emite cu o lungime de undă de *394 metri*, Marconi întrebuinţează în emisiunile sale cu unde micro, unde cu o lungime în jurul a *50 centimetri*.

Marconi care-i tot atât de desăvârşit om de afaceri pe cât este de mare tehnician, pierde timp şi cheltueşte bani cu cercetările asupra undelor micro pentru motivul că vede în ele un mijloc excelent de a face radiofonia cu adevărat practică şi la îndemâna tuturor. In adevăr, undele micro prezintă foarte mari avantagii. In primul rând, sunt neinfluenţate de paraziţii atmosferici. Radiofoniştii care cunosc această pacoste a recepţiilor îşi pot da perfect de bine seama de folosul imens pe care l-ar trage radiofonia din suprimarea paraziţilor.

Un alt mare avantagiu al undelor micro este faptul că ele îngădue o mărire a selectivităţii şi ar da putinţa să se suprime îngrămădirea de acum a staţiunilor de emisie şi neplăcerile care decurg pentru ascultători din această stare de lucruri. In sfârşit, alt avantaj, şi nu cel mai puţin însemnat, ar fi eftinătatea aparatelor întrebuinţate în comunicaţiile cu unde micro: ele cer o foarte scăzută putere de emisiune— câţiva waţi sunt deajuns — şi cer de asemeni foarte simple aparate de recepţie.

Un singur şi mare desavantagiu exista până acum. Aproape toate cercetările făcute asupra undelor micro au arătat că ele nu se propagă prea departe — în nici un caz dincolo de depărtarea pe care o poate cuprinde privirea. S'a bănuit un efect de absorbţie al atmosferii sau scoarţei pământeşti.

Iată însă că vine telegrama cu ştirea senzaţională de eri. După cum se anunţa, undele micro au străbătut cu mult mai departe decât cuprinde ochiul — 150 km. şi 258 km. Aceasta însemnează că ele reuşesc totuşi să străbată păturile ce le absorb şi nu rămâne de cât să se caute un mijloc spre a li se mări bătaia. Nădăjduim că acest mijloc va fi găsit cât de curând.

Dacă şi obstacolul acesta va fi învins, apoi televiziunea, ultimp lucru împlinit. Nenumăo mai aşteptăm, va fi în scurt timp lucru împlinit Nenumăratele şi marile piedici care stau astăzi în calea radioviziunii, atâta vreme cât experimentările se fac cu lungimile de undă obişnuite, vor fi imediat date înlături când se vor folosi undele micro.

I. J. F.

—xox—

ZEPPELINUL S'A ÎNAPOIAT DIN AMERICA DE SUD

Berlin, 15 (Rador). — Dirijabilul „Contele Zeppelin" înapoindu-se din America de sud, a aterizat în bune condiţiuni la Friedrichshafen la ora 18 şi 16.

Aeronava, care era comandată de căpitanul Lehmann, a debarcat 16 pasageri.

—xox—

Sărbătoarea naţională a vinurilor franceze

Paris, 15 (Rador). — Astăzi s'au sfârşit la Macon manifestaţiile prilejuite de sărbătoarea naţională a vinurilor franceze.

D. Queuille, ministrul agriculturii, a prezidat terminarea manifestaţiilor, cari durează de trei zile.

—xox—

D. Heinisch a împlinit 75 ani

Viena, 15 (Ullstein). — Fostul cancelar al Austriei, d. Heinisch, a împlinit azi 75 ani. D-sa a fost ales preşedinte acum 13 ani şi a stat în funcţie timp de 8 ani. I s'a trimis numeroase telegrame de felicitare din toate părţile Austriei.

Suspendarea a două ziare austriace

Viena, 15 (tel. part.). — *Guvernul austriac a suspendat ziarele „Neues Wiener Tageblatt" şi „Linzer Tagespost", cari au susţinut că ştirea despre organizarea unui atentat contra prinţului Starhenberg, şeful Heimwehrului austriac, nu corespunde realităţii şi principalul acuzat în această afacere, anume Wolf şi-ar fi retras depoziţia făcută în faţa judecătorului de instrucţie.*

Guvernul susţine că complotul a fost pus la cale şi că ştirea despre existenţa lui se bazează pe realitate.

—xox—

Pentru Copiii Abonaţilor şi Cititorilor „UNIVERSULUI"

Abonaţii actuali, precum şi acei cari se vor abona la ziarul „UNIVERSUL" în cursul lunii August 1933, cari doresc a contracta pentru fiii sau fiicele lor o asigurare de lei 20.000 „AM Universul, grupa copii şi şcolari", cu luna August 1933 gratuită, pot trimite Societăţii Franco-Română de Asigurări Generale Bucureşti, Calea Griviţei 23 — pentru porto şi expediţie Lei 20, — şi vor primi poliţa şi anexa de premii, cu care vor participa la tragerea din 1 Septembrie 1933.

De acest avantaj se vor bucura şi cititorii cari vor prezenta la ghişeurile Societăţii Franco-Română 10 din cupoanele publicate la pag. 2-a sus, dimpreună cu suma de Lei 20.

Costul abonamentului la ziarul „UNIVERSUL" este de Lei 750.- anual; Lei 380.- pe 6 luni; Lei 200.- pe 3 luni şi Lei 80.- lunar.

Soldes

Eponge pt. halate de baie Lisière fleurie . . . . Lei 140
Crêpe roumain colori . . . Lei 91
Ribouldingue cu desen . . . Lei 74
Ribouldingue uni toate colorile . . . Lei 65
Batist Pompadour pt. lingerie . . . Lei 34

GALERIES LAFAYETTE

Rochii de voal imprimat desene superbe . . . Lei 350
Rochii de voal etamine imprimat . . Lei 395
Rochii de voal neşifonabil desene exclusive . . . Lei 495
Rochii olandă toate colorile Lei 595
Rochii crêpe de chine mătase imprimat, modele parisiene Lei 875

Rochii marocain mătase imprimat, mod. noui . . . Lei 1100
Rochii Jersey de lână pură pt. voiaj şi vilegiatură în toate col. moderne Lei 1150
Pardesiuri de voiaj păr de cămilă . Lei 1950
Pardesiuri impermiabile de crêpe de chine mătase Lei 1750-1950

GALERIES LAFAYETTE

„HERMES"

fabrică şi rafinerie de uleiuri vegetale

Bucureşti — Est

Adresa telegrafică: HERMESOIL - Bucureşti. Telefon 240/40

are favoarea a anunţa onor. clientelă şi firmele consumatoare că a început fabricarea următoarelor produse, în secţiunile sale nou înfiinţate şi anume:

Unsori consistente, Săpun de rufe, Săpunuri industriale (Schmierseife), Uleiuri pentru industria textilă, etc.

pe care le oferă în calităţi superioare şi cu preţuri de concurenţă

Alianţa Franceză

101, Boulevard Raspail, Paris (6)

Şcoala practică pentru limba franceză oferă în lunile Septembrie şi Octombrie

Un curs de preparaţie pentru Universitate

ca şi clase de preparaţie pentru începători, cuprinzând:

15 ore pe săptămână studii practice de limba franceză;

30 conferinţe pe lună;

10 conferinţe - plimbări pe lună, în Paris şi împrejurimile sale.

Preţul 180 franci pe lună

275 franci pentru două luni.

Pentru informaţiuni a se adresa directorului, Robert Duponey, 101, Bd. Raspail, Paris (6). 1290

CONTRA BĂTĂTURILOR PEDOL

Doctor SERGIESCU

Urinare – Sifilis – Piele

Moşilor 69 Lângă Bulev. Domniţei

Consult. 8-9, 12-1 şi 5-8 Tel. 994

BLENORAGIA

PROSTATA ovarite blen. VINDECA

Dr. TULIU BLANC Consult 9-12,-2-8

Str. Popa Tatu No. 6 lângă Cişmigiu

Gratuit pentru săraci dela 5—6 p. m.

DOCTORUL

Brătescu Virgil

Specializat la Paris în boli şi operaţiuni de:

Nas—gât—urechi

consult. 7 jum.—9 a. m. şi 3 jum.—5 jum. p. m.

Tel. 304-27. Intr. Aınzei 3. 790

La cabinetul medical „SALVATOR", vechii specialişti din 1900 vindecă radical şi fără durere

BLENORAGIA

CRONICA, prostatite, metrite, ovarite, prin curenţi electrici de diatermie (Dr. Roucayrol)

Electroliza pen ru stricturi

Boale de Piele şi Sifilis

Controlul diagnosticului prin

ANALIZA SANGELUI

Racţiile: Wassermann, Hecht, Meini

ULTRAMICROSCOPIE

p. cunoaşterea şancrului sifilitic

Cons. 11—1 şi 6—9, tel. 333/81

9. PASAGIUL ROMAN. 9

Aproape Palatul Regal Bucureşti

Intrare discretă

Domnii abonaţi sunt rugaţi ca la orice reclamaţie, sau schimbare de adresă să binevoiască a ne trimete eticheta cu care primesc ziarul; şi pentru a fi prompt serviţi la reînoirea abonamentului, să lipească pe cuponul mandatului poştal eticheta abonamentului expirat.

PURGATIV VEGETAL PLĂCUT ŞI SIGUR ACSEOL PRODUS FRANCEZ CUTIA CU 3 DRAGEE LEI 9

ISVOARELE STATULUI FRANCEZ
VICHY-CELESTINS
RINICHI — BAŞICĂ — GUTA — DIABET — ARTRITISM
VICHY GRANDE-GRILLE Bolile ficatului şi al aparatului biliar
VICHY HOPITAL afecţiunile stomacului şi ale intestinului

BLONDINE RĂMÂN BLOND
PRIN SHAMPOON »TÊTE-NOIRE« EXTRA-BLOND

TABLETA NEVRALGINE JURIST ia cu mâna DUREREA de CAP
Antinevralgic
Dr. NANU MUSCEL
SINGUREL REMEDIU CONTRA GRIPEI, MIGRENEI, NEVRALGIEI, ETC.
Se vinde numai în cutii originale, conţinând 2 buline şi cu semnătura doctorului.
Depozit Farmacia N. Popovici, Bucureşti, Calea Rahovei 237.
1163

PUBLICAŢIE
Se aduce la cunoştinţa amatorilor că în ziua de 18 Septembrie 1933, ora 9 dimineaţa se va ţine la Comandamentul Diviziei 15-a Inf. prima licitaţie publică pentru aprovizionarea cu carne, pâine, grăsimi, vegetale, brânză, coloniale, şi diverse întreţinere, a unităţilor din Garnizoana Chişinău, Tighina, Vaslui, Orhei şi Huşi pentru anul 1933/934.
Licitaţia se va ţine în aceiaş zi şi oră şi la reşedinţele din mai sus citatele garnizoane, în conformitate cu art. 88-110 din L. C. P. Regulamentul O. C. L. şi normele publicate în Monitorul Oficial Nr. 127/931.
Concurenţii vor depune pe lângă oferte garanţia de 5% şi acte doveditoare a capacităţii.
Caetul de sarcini se poate vedea în zilele de lucru, între orele 11-13 la Divizia 15 şi reşedinţele de garnizoane.
Nr. 8939 — 12/8/933. 17

COKS pr. TURNATORIE
Cărbuni Cardiff pr. FIERARI
FONTA nouă pr. retopire
CATRAN şi BLACK englezesc
în butoae originale
GRAFIT pulbere şi bucăţi
„DANUBECO" S. A. R.
Cal. Victoriei, 96. — Telef. 228/80
— BUCUREŞTI — 4

PUBLICAŢIUNE
Subsemnatul Constantin Buşa domiciliat în Bucureşti Str. Romană No. 234, declar nulă şi fără valoare în mâinele ori cui s'ar găsi următoarele titluri de rentă ce mi s'a furat:
Rentă 5% Emisiunea 1919 No. 33580, unu a 5000 cu cuponul de Februar 1931.
Rentă 5% Imprumutul Intern 1920 5 titluri a 1000 lei fiecare cu No. 56700/704, cu cuponul de Noembrie 1930.
Const. Buşa 3

Inginer mecanic
cu practică bună de atelier pentru angajare la o
FABRICA de MAŞINI
Oferte cu certificate, referinţe şi pretenţiuni de salariu la ziar sub „Energie" 80 H. 6

Doctor H. MARTIN
asistent colaborator al Instit. Psiho-Fizic (Paris)
Vindecă: (IMPOTENŢA
PSIHONEVROSELE: NEURASTENIA, FOBIA (frica), Timiditatea, Histeria, Melancolia (gânduri negre) Nevrosa inimei şi a Stomacului: palpitaţie, sughiţ, noduri, vărsături, aerofagie). Nevralgie, migrenă, paralisie, reumatism, tremurături, insomnie. Reeducaţia copiilor impulsivi, vicioşi. Tiburi, gângăvala. Incontinenţa urinei (onania). Neuro-Sifilis, Hipnotism autosugestie. Inalta frecvenţă (fulguraţie), Diatermie). Str. Câmpineanu 4. Tel. 374-91 consult: 8-11—2-7, deasupra berăriei Gambrinus.

Domnii abonaţi sunt rugaţi ca la orice reclamaţie, sau schimbare de adresă să binevoiască a ne trimete eticheta cu care primesc ziarul; şi pentru a fi prompt serviţi la reînoirea abonamentului, să lipească pe cuponul mandatului poştal eticheta abonamentului expirat.

Procesul dezordinilor
dela „atelierele Griviţa" C. F. R.

ZIUA XXV

D. preş. col. AL. FILITTI deschide şedinţa la ora 9 dim., fotoliul ministerului public fiind ocupat de d. comisar regal lt. col. Hotineanu.

D. av. GHERASIM arată consiliului condiţiunile unei bune pedepse şi apoi insistă asupra diferiţilor acuzaţi. Unul dintre ei, Fortunescu, este erou, decorat cu „Virtutea militară".

Acuzatul Wurmbrand e probabil arestat, căci e mereu urmărit de agenţi.

D. comisar regal lt. col. HOTINEANU: Eu personal am dat ordin să nu aresteze nici pe acuzaţi şi nici pe avocaţii lor, orice ar comite, fie chiar crimă de drept comun. Dar, în genere, toţi acuzaţii sunt urmăriţi.

D. av. GHERASIM conchide la nevinovăţia acuzaţilor David Körner, Iacob Solomon, Popa N., Bâgu V., Grecu Al., Vasilichie, Simionescu, Vâlcu şi Bucurescu şi cere achitarea lor.

Şedinţa s'a ridicat la ora 1 jum.

Azi şedinţă la ora 8 dim.

Misterioasele asasinate din Chişinău

— Ce ne povesteşte Katia Harciucova. — Cine este funcţionarul administrativ. — Cine a salvat viaţa Katei —

Casa conspirativă cu pivniţa adăpostitoarea celor spânzuraţi

Chişinău, 15 August

Intreg oraşul trăeşte încă sub impresiunea misterioaselor asasinate descoperite în ultimele 24 de ore. Spre morgă, azi dimineaţă, a fost un adevărat pelerinaj. In faţa spitalului de contagioşi şi în împrejurimi, mulţimea de curioşi, a staţionat câteva ore. Un bătrân, obişnuit cu ceia ce adăposteşte camera mortuară ne conduce aproape vesel în faţa cadavrului lui Tovi Bronşter, descompus. Cu câteva minute înainte.

TATIANA POLIŞCIUCOVA deţinătoarea misterelor din str. Ecaterina Teodoroiu

medicul legist şi-a aşternut constatările. Un glonţ şi o împunsătură de cuţit i-au răpus viaţa. După opt luni de zile, cât a zăcut în pământ, cadavrul este descompus.

In stradă se povestesc multe. Spânzurarea şoferului, în aceiaşi curte misterioasă a caselor cu nr. 51 de pe str. Ecaterina Teodorolu, fostă Agarodnaia, apoi a lui Petre Graur şi în fine, aşa zisa încercare de sinucidere, tot prin spânzurare a bătrânei Katia Harciucova.

Am călcat la chestură, în urma lui Katia, trimisă acasă pentru o reconstituire cu organele cercetătoare. Am pornit'o şi noi acolo.

IN FUNDATURA DELA Nr. 51
Ce ne povesteşte Katia Harciucova

E o bătrână sbârcită şi uscăţivă. Ne primeşte în pervazul uşei alături de soţul ei. Pe obraji, ca şi pe întreaga făptură urme adânci săpate ale alcoolismului. In jur dâramături, coclauri şi groapa de curând săpată, lângă casă, unde a fost îngropat după asasniat Tovi Bronşter. După atâtea ore, bătrâna s'a obişnuit cu răspunsuri prompte. Ne spune şi ceva noutăţi:

„Tatiana Polişciucova, mi-a spus mie că Tovi Bronşter a fost asasinat. Il cunoşteam căci venea des de bărberia aici în curte. Uite în odaia aceia de acolo obişnuia să vie şi să stea mai mult de vorbă cu Iaşcinschi.

— Şi cum ţi-a spus Tatiana că Tovi a fost asasinat?

„Ne-am luat aşa de vorbă bând câte un pahar de rachiu Eu m'am îngrozit şi după ce m'am îmbătat — îmi spune şi mie lumea—că am eşit în stradă şi am spus cele aflate.

Katia vorbeşte o curată moldovenească. Incercăm să o descoasem asupra motivului ce a determinat'o să se spânzure cu câteva ore înainte de a face mărturisirile pe stradă şi a se îmbăta.

— Ni se spune Katia, că şi tu erai să fii spânzurată de un necunoscut...

„Nu e adevărat. M'am spânzurat singură. Ingrozită de ceia ce-mi spunea Tatiana, mi-am adus aminte de cei doi spânzuraţi, şoferul şi Petre Graur, mi s'a făcut negru înaintea ochilor, am luat o frânghie şi m'am repezit la o grindă din şopron. Am făcut laţul şi m'am lăsat în jos. Nu ştiu cât am stat, dar un bălat Mitea Creţu, un copilandru, m'a salvat, a tăiat frânghia.

— E un amănunt nou, pentru mulţimea de curioşi adunaţi în jurul nostru, şi chiar pentru autorităţi. Se ştie acum cine i-a salvat viaţa.

Incercăm să insistăm asupra amănuntului că alt cineva, a vrut să-i răpună viaţa. Ocolim răspunsurile încăpăţânate. dar îl primim pe aceiaş: „M'am spânzurat singură". Ochii-i sticlesc şi îi se cutremură întreaga făptură. Nu prea spune parcă adevărul în această privinţă.

CINE ESTE IVAN IASCINSCHI

Il cunoşteai pe Ivan Iascinschi?

„Il cunoşteam, doar aici se întâlnea adesea cu Tovi şi cu alţii...

— Care alţii?

„Nu-i cunosc, nu-i ştiu".

— De când nu l'ai mai văzut pe Iascinschi?

„Trebue să fie opt luni. De când a fost cu Tovi aici. Din ziua aceia. De atunci nu l'am mai văzut. A eşit singur din casă, noaptea. După ce l'a ucis pe Tovi, după ce l'a îngropat acolo sub pivniţă, a plecat şi bun plecat e şi azi. Nevastă-sa mi-a spus că l'au omorît şi pe el bolcevicii.

— De ce l'a omorît?

— Uite aşa, ca să nu mai aibe ce spune şi dânsul....

Şi apoi repede, o drege:

— Aşa mi-a spus nevastă-sa...

— Dar unde-i dânsa?

—La Orhei. Trăeşte cu Simionovschi.

Cine e acest Simionovschi?

— E funcţionar la primărie...

— Trăia ea şi înainte cu dânsul, căci Iaşcinschi lipsea cam mult. Când a azuit că l'au omorît, s'a dus după Simionovschi la Orhei.

Katia pare obosită, iar autorităţile socot, că nu mai trebue să mai punem alte întrebări, cari ar putea deruta cercetările.

MAI SUNT CADAVRE IN PIVNIŢA?

Convingerea tuturor e că, Katia nu s'a spânzurat ea singură. De ce n'a mai făcut ea şi până acum?

A intervenit pe scena atâtor mistere, cu spânzuraţi, asasinate şi şedinţe conspirative din misterioasa casă, un nou nume: Tatiana Polisicova. Ea se află arestată şi cercetată la circumscripţie de comisarul Cara Vasile, primul informat despre declaraţiunile misterioase ale lui Katia. E o femee zdravănă şi sănătoasă. Nu am fost lăsaţi să vorbim cu dânsa.

Din cele ce povesteşte lumea; din cele ce nu vrea să spună Katia, sunt deducţiuni sigure că în curtea caselor cu nr. 51, sau în aceiaşi pivniţă mai sunt cadavre. Săpăturile vor urma mâine. Insuşi Katia ne-a spus că Tatiana ştie mai multe de îndată ce i-a spus şi dânsei. Convingerea tuturor este că amândouă cunosc multe mistere. Lui Katia îi este teamă de vre-o răzbunare, iar Tatiana de sigur că va sfârşi să mărturisească şi atunci nici Katia nu va mai ascunde nimic.

O MUTĂ, care ar vrea să spună multe, dar nu poate...

SUNT PROCEDEELE MISTERIOASE ALE G. P. U.-ULUI

Fapt cert e că atât Tovi Bronşter cât şi Ivan Iascinschi erau în serviciul G. P. U.-ului sovietic.

Cu ce o fi greşit Tovi. că a fost pedepsit prin asasinare. încă nu se ştie. Ori a fost trădătorul cauzei şi mişcărilor comuniste, ori ştia prea multe şi atunci a fost nevoie să fie suprimat. Aceeaşi soartă tragică, a avut însă şi asasinul său. Ajuns deabia pe malul celălalt al Nistrului a fost omorît şi Iascinschi. Ştie nevastă-sa acest lucru sigur. Cum s'ar fi incumetat dânsa să părăsească casa conspirativă şi să se mute la Orhei, pentru a continua concubinajul cu Simionovschi, fără să-i fie teamă de răsbunarea soţului. Dar acest amănunt îl cunosc cu certitudine şi autorităţile.

KATIA HARCIUCOVA destăinuitoarea misterioaselor asasinate

Cercetările continuă cu asiduitate şi se vor mai descoperi încă multe amănunte. dacă nu şi alte cadavre. Tatiana de va vorbi, atunci se vor cunoaşte toate amănuntele. Katia în beţia ei, a mai pronunţat două nume: Petru Petrovschi şi Ciobotarţi. Ea nu-şi mai aminteşte, dar aceste două nume nu sunt streine celor ce cercetează.

Deocamdată, ştirea misterioaselor asasinate prin spânzurare, cunoscute de populaţiune, a făcut ca comentariile să nu mai sfârşească, iar groaza să intre în toată înfundătura din partea de jos a oraşului, la marginea din spre câmp.

—xox—

Avantagii de transport
între România şi Polonia

Zilele acestea se va întruni o comisie specială formată din delegaţii polonezi şi de ei căilor ferate române pentru a se pune la punct diverse avantagii de transport, ce urmează să se acorde reciproc privitoare la produsele cari n'au fost prevăzute în vechiul acord economic român-polon şi ceri au nevoe de un regim special.

Nouile avantagii, ce urmează să se stabilească vor fi trecute în viitorul acord economic, care — după cum se ştie — se tratează actualmente între România şi Polonia şi este pe punctul de a fi încheiat.

—xox—

Arestarea unui îndrăzneţ hoţ
la Brăila

— El a comis un mare furt de bani şi bijuterii la Cetatea-Albă. — Cine este păgubaşul. — S'au găsit o parte din obiectele furate —

Brăila, 15 August

Se ştie că anul trecut s'a comis la Cetatea Albă un îndrăzneţ furt în detrimentul d-lui Petre Popescu, căpitan în regimentul 35 infanterie din acel oraş.

Răufăcătorii, cu un curaj nemai pomenit, au pătruns prin tăerea unui geam în lipsa păgubaşului de acasă, furând bani, bijuterii în mare valoare, obiecte de argint. rufărie, etc.

Poliţia de acolo, făcând investigaţii a reuşit după câteva zile să aresteze pe un oarecare Radu Timotei, bănuit de furt şi cu toate că acesta a tăgăduit furtul, autorităţile l-au trimis în judecată, urmând ca procesul să se desbată în cursul lunei viitoare.

IDENTIFICAREA ADEVARATULUI HOŢ

Chestura municipiului nostru având informaţii că adevăratul hoţ s'a pripăşit în Brăila, a dispus urmărirea lui.

In acest scop a fost delegat detectivul Teodor Dumitrescu, care după întinse şi vigilente cercetări, a reuşit să capete informaţii că un anume Dumitru Caramfil, din com. Pisc, situată în apropiere de Brăila, s'a transportat la faţa locului şi găsind acolo pe cel căutat, l-a întrebat ce meserie ocupă şi zărind în perete o armă, i-a cerut să prezinte autorizaţia.

La început, Caramfil a spus că arma aparţine unui prieten al său, dar luat din scurt acesta a mărturisit că a cumpărat-o dela Postolache Costea din aceeaş comună, care o avea dela tânărul Gheorghe Cealâc, din com. Brăiliţa.

Poliţistul, nemulţumit cu cele auzite, a cerut insistent explicaţii celui bănuit şi a aflat în cele din urmă, că arma a fost furată de Gheorghe Cealâc de la d. căpitan Petre Popescu, din Cetatea Albă.

UNDE AU FOST PLASATE BIJUTERIILE FURATE

Fiind luat la rost, Gheorghe Cealâc a mărturisit că el este autorul furtului comis dela d. căpitan Popescu, iar bijuteriile şi obiectele de preţ le-a lăsat în păstrarea unei rude a sa, moaşa Petrica Lefteratos, din com. Brăiliţa.

Făcându-se o descindere la locuinţa moaşei, s'a găsit o parte din obiectele furate, iar restul fiind mai de preţ, hoţul le-a vândut la diverse persoane cu concursul fraţilor Spiru şi Gheorghe Vasiliu, din aceeaş comună.

Detectivul Dumitrescu, continuând cercetările, a stabilit că o parte din obiectele cari nu s'au găsit la locuinţa femeii Petrica Lefteratos, au fost vândute, la Ioana Nicoară din com. Brăiliţa, str. Plevnei 41, Gheorghe Schinas, din str. Dorobanţi Vechi 272, Mina Udrea, din str. Carantinei 82 şi la alţii, cari vor fi în curând descoperiţi.

Lucrurile găsite au fost ridicate şi trimise parchetului, urmând ca după terminarea cercetărilor, să fie restituite păgubaşului.

In ce priveşte pe Gheorghe Cealâc, autorul îndrăsneţului furt, el a fost arestat şi înaintat biroului judiciar, pentru a fi supus cercetărilor, pentru că împotriva lui planează bănuieli, că a comis şi alte furturi.

Poliţia a înştiinţat telegrafic pe d. căpitan Petre Popescu, care urmează să fie în localitate pentru a asista la cercetări, urmând apoi să i se restitue obiectele găsite.

SCHIMBUL
pe ziua de 16 August

CURSURILE DEVIZELOR

	Oferite	Cerute	Incheiate
Paris	6.59	6.58½	—
Londra	565	554	—
New-York	132.50	123.50	—
Bruxelles	23,55	23,40	—
Roma	8,88	8,75	—
Zürich	32,80	32,40	—
Praga	—	—	—
Viena	—	—	—
Berlin	40,75	39,75	—
Budapesta	—	—	—
Amsterdam	68,20	67,70	—

PETROLIFERELE ROMANE LA PARIS

DEVIZE STRAINE (Deschiderea)

	Zürich	Paris	Londra
Bucureşti	3,08	—	559,50
Berlin	123,35	—	13.83.75
Amsterd.	209,05	1030.50	8,17,85
New York	—	19,08	4.39,72
Londra	17.09	84,25	—
Paris	20,28¾	—	84.25
Milano	27,24	134,10	62.75
Budapest	—	—	25.75
Praga	15,33	—	111,37
Belgrad	7.00	—	242,50
Varşovia	58.05	—	—
Grecia	—	—	—
Viena	72.78	—	30
Bruxelles	—	356,25	2 ,62
Zürich	—	494,	17,08 50
Spania	—	213,50	39.53

VALUTE EFECTIVE

Fran. francez	6,55—6,80
» elveţian	32 50—33
Lira sterlină	555—575
Lira italiană	8,75—9.00
Dolarul	120—135
Belgia	23.50—24
Florini olandezi	66—68
Cor. cehoslov.	4.95—5.00
Schiling austr.	20—22
Pengö	23—24
Reichsmark	38,50—45
Dinarul	2—2.20
Leva	1—1,10
Zlotul	18,50—19,10
Lira otomană	78—50
Drahme	1—1,08

BURSA
Bucureşti, 16 August

TARGUL OFICIAL
(Dela 11—12 dim.)

TARGUL LIBER

Impr. 33¼; 33 1/32; 33½; Ref. 38; Desv. 39%; 40; 39 1/4; Stab. 36¼; Urb. Buc. 10% 50½; jud. 5% 35¼; Rur. 5% 25 3/4; B.N.R. 4600; 4625; Cr. industr. 365; Cr. minier 245; 250; Naţional 42½ Astra Rom. 650; 655; Mica 775; I. R. D. P. 45; 46; 47; Letea 370, 75, 78, 90; Reşiţa 245; Petrol Block 62; S. T. B. 1050; Steaua Rom. 380; 375.

RENTE ANTEBELICE

Rentă 4% originală	32—34
Rentă 4% duplicat	30—31
Rentă 4½% originală	40—43
Rentă 4½% duplicat	30—35
Rentă 5% originală	40—45
Rentă 5% duplicat	30—35

RENTE POSTBELICE

Rentă 4% Unif. Berlin	112—118
Rentă 4½% Unif. Berlin	240—250
Rentă 4% Unif. Paris	240—250
Rentă 5% Unif. Paris	280—300
Rentă 5% 1916 Naţ.	42—42½
Rentă 3% 1919 Unirii	33—36
Rentă 5% 1920 Refac.	35—36
Rentă 5% 1922 Impr.	33¼—33½
Rentă 7% 1922 Stab. ex. cup.	36¼
Rentă 7½% 1931 Desv.	39 5/8—40

SCRISURI FUNCIARE

Urbane Buc. 5%	32—32¼
Urbane Buc. 10%	50.¼—50½
Urbane Iaşi 5%	26—26½
Urbane Iaşi 10%	38—38¼
Scrisuri Rurale 4%	25—27
Scrisuri Rurale 5%	24 3/4—25 3/4
Scrisuri Rurale 10%	58—59

OBLIGAŢIUNI

Judeţene 4½%	35—36
Judeţene 5%	35—35¼
Locuinţe eftine 5%	48—50
Comunale Buc. 4%	29—31
Comunale Buc. 5%	33—35
Casa Rurală 5%	26—27
Casa Rurală 10%	50—52

BANCI

Banca Naţională cup. perf.	4625
Banca Românească vechi	200
Banca Românească nou	190
Banca de Credit Român	220
Banca de scont a României	25
Bank of Roumania Ld.	750
Banca comerţului Craiova	110
Banca Albina din Sibiu	90
Banca Comerc. Română	185
Banca Comer. Ital. şi Rom.	250
Banca Viticolă	15
Banca Cerealiştilor	220
Banca Agricolă	18
Banca Sindic. Ilfov	80
Banca Minelor	15

PETROLIFERE

Astra Română	655
Steaua Română	375
Speranţa restituite	150
Petrol Blok	62
Petrol Românesc	60
Concordia ex. cup.	390
Credit Minier	250
I. r. d. p.	47
Redeventa	90
Petrol Govora	76
Română-Belgiană de Petrol	110
Generala Petroliferă	25
Petrolul Bucureşti	125

SOCIETAŢI DE ASIGURARE

Dacia-România ex. cup.	2200
Generala	1200
Naţionala	250
Agricola-Fonciera	275
Franco-Română	700
Steaua României	950
Asigurarea Românească	230

NAVIGAŢIE

Română de Navigaţie	290
Dunărea	150
S. R. D.	320

DIFERITE SOCIETAŢI

Credit industrial ex. cup.	365
Clădirea Român. cup.	295
Mica ex. cup.	775
Cartea Român. ex. cup.	170
Letea ex. cup.	370
Reşiţa	245
Soc. Tramv. Buc. ex. cup.	1050
Construcţia Modernă	50
Creditul tehnic	25
Marile Hoteluri	100
Casa Rurală	110
Credit Carbonifer	160
Carpatina	220
Govora-Călimăneşti	125
Locuinţe Eftine ex. cup.	146

INFORMAŢII

✱ Mai mulţi funcţionari din ministerul muncii n'au primit salariul pe luna Martie 1933. Ordonanţele sunt făcute şi se află la serviciul ordonanţării, dar nu sunt semnate. Funcţionarii au familii împovărate şi datorii pe cari n'au cu ce le plăti.

✱ D. Spiro Valerianos a încetat de a mai funcţiona în calitate de consul onorar al Portugaliei la Bucureşti.

✱ S'a conferit crucea de aur a „Virtuţii Aeronautice", d-lui Jerzy Mitz, pilot din Varşovia.

✱ Noul sat ce se înfiinţează pe lotul demonstrativ de pe teritoriul comunei Viziru din jud. Brăila, se va numi Nicolae N. Orăşeanu.

✱ Noul sat înfiinţat pe terenul com. Gugeşti din jud. R. Sărat, se va numi „Al. Vaida Voevod".

La Expoziţia din Parcul Carol vizitaţi Standul produselor de pielărie, încălţăminte, şi articole de voiaj ale fabricelor
D. MOCIORNIŢA

Pavilionul din Cismigiu vă asigură o cură raţională cu ape naturale proaspete în condiţiuni de perfectă higienă. 2763

A apărut N-rul 45
al revistei literare
CRISANTEMA
La toţi chioşcarii de ziare
LEI 4

✱ Pentru fire de mătase bourette, se va plăti la intrarea lor în ţară o taxă fixă de lei 82 de kg., care taxă reprezintă aproximativ 25% din taxa de lei 325 de kg., care se plăteşte pentru firele de mătase naturală.

Tesăturile din fire de bourette vor urma la import regimul tesăturilor de mătase naturală redus cu 75%.

Aceste dispoziţiuni intră în vigoare pe ziua de 16 August.

Doriţi
o fotografie artistică
un pastel frumos?
Vizitaţi
Studio Julietta

✱ Şcoala de agricultură de iarnă din comuna Mânzâr, jud. Tighina, se transferă pe ziua de 1 Septembrie 1933, la fosta şcoală de agricultură din com. Purcari, jud. Cetatea-Albă, care se redeschide pe aceeaşi zi ca şcoală de agricultură de gradul I.

Personalul didactic şi administrativ, mobilierul, inventarul viu şi mort al şcoalei Mânzâr, se trece la şcoala de agricultură Purcari, iar terenul, în suprafaţă de 979 ha. şi clădirile afectate şcoalei de iarnă Mânzâr, se trec facultăţii de ştiinţe agricole din Chişinău.

✱ D-ra Valeria N. Călăraşu, se numeşte în funcţiunea de şef de secţie clasa III la administraţia de încasări şi plăţi, sectorul II Negru, Capitală.

✱ Asociaţia „Voinţa" organizează Duminică 20 August o frumoasă excursie cu maşinile la Snagov.

Plecarea la ora 7 dim. din calea Dudeşi colţ cu Traian.

Inscrieri la Mag. Goldenberg din cal. Văcăreşti 12.

ŞCOLARE

✱ La Institutul de aplicaţie menajer din Sibiu strada Mitropoliei nr. 21, se primesc eleve practicante ale şcoalelor de menaj.

Inscrierile încep dela 15 August — 15 Septembrie.

Locurile sunt limitate.

La şcoala de menaj din Bacău se primesc inscrieri pentru toate clasele.

Intreţinerea anuală în internat 4500 lei.

Pe lângă şcoală funcţionează şi un curs de eleve intendente. La acest curs se primesc eleve sărace, de preferinţă orfane, cărora nu li se cere taxă, cu condiţiunea ca la sfârşitul pregătirei lor să fie plasate în familii onorabile. 6874

Liceul SF. GHEORGHE
BUCUREŞTI III, Cal. Victoriei 216
Şcoală STATIZATA având curs liceal complet şi curs primar cu l. franceză şi germană obligatorie. Internat, Semi-internat şi Externat. Taxele mult reduse. Inscrieri zilnic. Examen admitere cl. I la 4 Sept. 755

LICEUL DE BAEŢI
„PRINCIPELE CAROL"
Şcoală cu drept de publicitate Bucureşti, Calea Dorobanţi 32.
Primeşte elevi: interni, semi-interni şi externi. Cursuri speciale de limbile: franceză, germană şi italiană. Taxele mult reduse. Cereţi Prospecte. 809

✱ Şcoala profesională de fete „Domniţa Ileana" din Balcic, având gradul I complect cu două secţii croitorie şi rufărie, primeşte inscrieri în orice clasă.

Se fac inscrieri şi prin corespondenţă.

✱ La şcoala normală de conducătoare de grădini de copii, Iaşi, sunt vacante 30 locuri pentru clasa I. Inscrierile se primesc zilnic la cancelaria şcolii, str. Carp nr. 2.

Condiţiile de admitere sunt aceleaşi ca pentru toate şcolile normale.

✱ La şcoala comercială elementară din T.-Severin inscrierile se fac dela 16 August până la 1 Septembrie. Sunt locuri pentru toate clasele. Elevilor săraci şi meritoşi li se dau ajutoare în cărţi, îmbrăcăminte şi scutiri de taxe.

✱ Inscrierile şi reinscrierile la şcoala comercială superioară de băeţi din Lipova (Banat), încep la 20 August. Şcoala dispune de un internat nou cu tot confortul.

✱ La şcoala de menaj din Iaşi, str. Toma Cosma nr 1 se primesc inscrieri pentru cursul elementar şi normal de specialitate. Taxele sunt reduse pentru cl. I.

✱ Inscrierile la liceul Ferdinand din Turda în orice clasă încep la 25 August şi ţin până la 15 Septembrie.

Situaţia financiară c. f. r.
pe luna Mai 1933

— Totalul incasărilor şi veniturilor comparativ cu anul trecut —

Direcţia financiară c. f. r. a încheiat situaţia veniturilor şi cheltuelilor acestei administraţii pe luna Mai 1933, în comparaţie cu luna corespunzătoare a anului trecut, precum şi cu luna Aprilie a anului curent.

VENITURI GENERALE

In luna Mai 1933, totalul veniturilor drumului nostru de fier (traficul de mărfuri, călători şi diverse) s'a ridicat la suma de 602.529.291 lei faţă de 601.208.942 din luna corespunzătoare a anului trecut şi de 594.805.293 lei din luna Aprilie 1933.

Din aceste cifre reese că încasările căilor ferate au crescut faţă de luna Mai 1932 cu lei 1.320.349 lei şi faţă de Aprilie 1933 cu 7.723.998 lei.

Diferenţa în plus la încasările din luna Mai 1933 faţă de luna Aprilie a aceluiaş an se explică prin faptul că luna Mai are 31 zile. Făcând abstracţie de acest plus de o zi şi repartizând încasările pe zile, veniturile realizate din trafic în cursul lunei Mai 1933, au fost în mod teoretic aproape egale la un număr de zile egal cu cel al lunei Aprilie cor.

ÎNCASARI DIN TRAFICUL DE CALATORI

Repartizate pe natura traficului, încasările Regiei autonome c. f. r. depe urma traficului de călători pe luna Mai 1933, au fost de 131.115.059 lei faţă de 175.612.043 din Mai 1932 şi 165.367.372 lei din luna Aprilie 1933, din care rezultă că ele au înregistrat o scădere de 44.496.964 lei faţă de cele ale lunei corespunzătoare din anul trecut şi de 34.252.313 lei faţă de Aprilie a. c.

Scăderea aceasta constatată la traficul de călători rezultă din faptul micşorărei numărului călătorilor din luna Mai faţă de Aprilie cor.

Astfel, în luna Mai a. c., au circulat 1.625.505 călători faţă de 1.825.945 câţi au fost în Aprilie a. c. (un minus de 145.386 călători) şi de 2.053.368 din Mai 1932 (un minus de 427.863 călători).

Raportând încasările din acest trafic pe cap de călător, reese că în Mai 1932 a fost o medie de 85 lei de călător faţă de 83 din luna Mai 1933 şi de 93 lei luna Aprilie 1933.

VENITURI DIN TRAFICUL DE MARFURI

De pe urma traficului de mărfuri Regia C. F. R. a încasat în cursul lunei Mai 1933, suma de 458.797.062 lei faţă de 417.872.973 din perioada corespunzătoare a anului trecut şi de 420.342.728 lei din Aprilie 1933.

Rezultă din aceste cifre că, administraţia drumului de fer a încasat în luna Mai 1933 cu 40.920.087 lei mai mult decât în Mai 1932 şi cu 38.454.334 lei mai mult ca în Aprilie 1933.

Se constată cu acest prilej o urcare însemnată a încasărilor la staţiile Bucureşti, Ploeşti, Brăila. Galaţi, Reşiţa, Timişoara şi Cluj, în timp ce staţiile Constanţa şi Palas înregistrează o scădere de 3.079.230 lei.

In general, aproape toate staţiile din cuprinsul ţării se constată o diferenţă în plus faţă de luna Aprilie, justificaţi prin intensificarea transporturilor de mărfuri, deşi exportul produselor petrolifere a scăzut dela 466.000 tone cât a fost în Aprilie 1933 la 412.639 tone în Mai 1933.

CHELTUELI GENERALE

Cheltuelile de exploatare făcute de administraţia Regiei C. F. R. pe luna Mai 1933 au fost de 532.138.722 lei faţă de lei 555.776.724 cât au fost în aceeaş lună a anului trecut, deci o micşorare a cheltuelilor cu 23.638.002 lei.

Adăogându-se şi celelalte cheltueli ale drumului de fer, cifra se ridică la 622.649.080 lei faţă de 669.374.337 lei cât a fost în Mai 1932, menţinându-se deci cuantumul cu care s'au micşorat cheltuelile în luna Mai 1933.

Această diferenţă la cheltuelile pe luna Mai cor. rezultă, după însuşi afirmaţiile ad-tiei C. F. R. din reducerile simţitoare cari s'au aplicat bugetului pe exerciţiul 1933/1934, precum şi prin programul lunar de aplicarea bugetului, care a accentuat şi mai mult reducerea cheltuelilor.

G. F.

Citiţi „Biblioteca agricolă a ziarului Universul"

BUN CURAT ŞI EFTIN HERDAN 7 LEI

ul
al Colecturei „HERMES“ București Str. Lipscani 20 și Cal. Victoriei 30 vă este în deajuns cunoscut
Cumpărați chiar azi un loz norocos la Clasa V-a NUMAI ACI
O optime 625 lei, un sfert 1250, o jumătate 2500, un loz întreg 5000 lei
Provincia prin mandat poștal sau ramburs. 2

VIAȚA POLITICĂ

...rcurile financiare

...spendarea plăților în străinătate

firesc, măsura lua-
n în urma recoman-
. de ministrul de
tru suspendarea ori-
er a sumelor dato-
t ori de regiile și
nome, a produs în
ile senzație. Acea-
mai mult cu cât al-
t asigurările date
de finanțe în ne-
sale declarațiuni
în țară cât și în

oduce aci, în rezu-
a dominantă în cer-
re financiare, cu
ceastă măsură.

IN CONCEPȚIE

e întâmplă — se
cercurile financiare
te anarhiei ce dom-
nistérul de finanțe,
istă nici un fel de
e iau la acest mi-
ri cari se bat cap
uvernul întreg este
la un program fi-
altul, după capricii-
ivitatea ministrului
Când acesta a plecat
u un întreg aparat
și de experți, cu
studii și memorii,
guvernul întreg că
ia de acolo cu un
complet al tuturor
financiare cari in-
inătatea. In preziua
la Londra, s'a ți-
siliu de miniștri și
finanțe a făcut a-
unere a situației și
ări că va ajunge la
n cele mai fericite.
i financiare apro-
i de guvern, baza
e care trebuia s'o
ul român în rapor-
u străinătatea, era
e înțelegere bilate-
sese bine stabilit, că
sură unilaterală nu
și chiar după în-
imit dela Londra,
n nu trebuia să re-
i un fel de măsură
eale de înțelegere
u creditorii săi.
ă din punct de ve-
teresului creditului
tărirea aceasta nu
tficată și se pare că
u insistență reco-
de d. N. Titulescu.
rat totuși, că între
și ministrul de fi-
divergență de opi-
ul de externe, de
ord cu marea majo-
enilor pricepuți din
agă, nu era optimist
te rezultatul confe-
Londra. Ministrul
inanțe era însă de
Așa se și explică de
ra, ministrul nostru
a vorbit atât de
ținut atât de puțin.
ulta sfaturile ce i
profita de prezența
nătate spre a sta-
olitică de înțelegere
i noștri, pe care azi
nează intempestiv.
greșala enormă și
țe ce nu se pot încă
e care o săvârșește
ul de finanțe când,
nsează invitațiuni
conferință cu credi-
, înainte ca această
să aibă loc la o mă-
racter represiv, care
lăsa impresiunea
.
situația este dispe-

rată. Firește, statul se găsește azi în imposibilitate de a face față angajamentelor sale, Banca Națională neavând devizele necesare. Dar de ce s'a ajuns la această situație? De ce nu s'a prevăzut ce se va putea întâmpla și de ce nu s'a luat măsuri din timp de acord cu Banca Națională? Aici intervine dovada lipsei de pricepere manifestată mai ales atunci când s'au înăsprit dispozițiile politicii de contingentare. Era fatal ca această politică de contingentare generalizată și înăsprită și prin șicane interesate să paralizeze întreaga noastră viață comercială și să ajungă la o balanță deficitară. Și continuarea ei va duce la zero exportul, deci la o vertiginoasă descreștere a stocului de devize. Și vina ministrului de finanțe este cu atât mai mare, cu cât i s'a atras atențiunea asupra acestui rezultat și n'a ținut seamă de nici un fel de avertisment. Măsura luată azi de guvern nu va ajuta cu nimic la mărirea stocului de devize, pentru că aceasta n'ar putea surveni de cât printr'o cu totul altă politică de raporturi comerciale cu statele străine spre a ajunge la o schimbare a balanței comerciale în favoarea noastră. Calea urmată azi este aidoma cu acea preconizată de d. Grigore Iunian și de toți inflaționiștii. De altfel se știe că ministrul de finanțe s'a servit și la Londra de argumentele acestora din urmă și că chiar în memoriul ce l-a preparat acum pentru conferința dela 5 Septembrie, se recurge la aceleași argumentare.

Dar, altă gravă greșală a ministrului de finanțe este că a ales tocmai momentul de față pentru a lua o asemenea măsură. Când prețul cerealelor este atât de scăzut, când chestiunea valorificării cerealelor este atât de urgentă, când conflictul cu Creditul agricol ipotecar este atât de acut, când deja, prin avansul de 900 milioane dat de Banca Națională, aceasta este pusă într'o situație delicată, întru cât avansul acesta depășește quantumul permis de legea stabilizării, când în general numai printr'o politică de înțelegere se putea menține mai departe creditul statului și obține astfel, pe baza lui, avantajii financiare și economice, guvernul alege tocmai acest moment pentru a da lovitura din fabulă și a târî în aventura sa și creditul regiilor autonome, cu bază comercială, adică cu consecințe pentru raporturile lor cu străinătatea, mult mai grave și imediate. Dacă ministrul de finanțe vrea să fie cel puțin consecinte acuma în ceasul măsurilor disperate, să suspende imediat politica de contingentare sau cel puțin s'o reducă simțitor, spre a avea astfel mai multă elasticitate în tratativele pentru o nouă politică comercială cu statele importatoare. Dar întrebarea este: Mai are oare ministrul de finanțe autoritatea morală de a mai îndrepta ceva?"

Acestea sunt părerile dominante în cercurile noastre financiare.

Vom reveni asupra acestei chestiuni.

A. B.

Cum ne-am compromis creditul în străinătate

— Belgienii atacă politica financiară a municipiului București și a statului român —

Revista politică, economică și financiară din Bruxelles, *„L'Appréciation"* (No. cu data de 19 Iulie a. c.) publică următoarea „apreciere" asupra politicei financiare a României:

„Se știe că românii au urâta „reputație de răi debitori, gata „întotdeauna să invoace orice „pretext pentru ca să nu-și plătească datoriile și nu întrunirile creditorilor pentru împrumuturile făcute de orașele București și Iași, întruniri care „s'au ținut recent la Anvers, au „modificat în bine această reputație.

„Comunicările făcute la aceste „întruniri ne-au arătat până „la ce grad de șicană și de rea „credință se poate ajunge, când „faci parte dintr'o administrație municipală românească.

„Istoria negocierilor sus citatelor împrumuturi sunt un adevăr roman de subterfugii, de „zig-zaguri, de defilări, de mii și „mii de trucuri pe care răul „platnic le întrebuințează, ca să „scape de urmăririle creditorilor.

„Însă un asemenea spectacol „este nedemn de o mare țară ca „România mai ales că Belgia „i-a arătat totdeauna cea mai „mare simpatie, și merită să fie „cruțată de reprezentanți uzând „de mijloace atât de puțin recomandabile.

„Dacă ministrul României la „Bruxelles ar cere să i se comunice rezumatul reuniunilor purtătorilor de titluri ale comunei „București și Iași ar recunoaște „că ceiace spunem noi este încă „cu mult sub realitatea celor „spuse în aceste reuniuni".

Iată cum e tratată România, chiar în țările amice, din cauza dezastruoasei politici financiare, practicată de ministrul de finanțe și de primarul Capitalei, d. Dobrescu.

Nu numai că primarul Capitalei nu găsește de cuviință să-și plătească furnizorii din țară, cu anii, pentru lucrările efectuate și recepționate, dar el practică, din nenorocire, acelaș sistem și cu străinii, refuzând să respecte angajamentele luate.

Dovadă, cele ce scrie revista belgiană despre comunicările făcute recent la Anvers și care au scos în evidență reaua credință, spiritul de șicană și „trucurile" întrebuințate de administrația municipiului București, ca să nu achite datoriile conform angajamentelor luate.

Guvernul, în urma dezastrului ce l-a provocat politica ministrului de finanțe, a suspendat și el plățile în străinătate.

In condițiile acestea, nu numai creditul țării în străinătate este compromis, dar și prestigiul și demnitatea statului român.

Astăzi, ni se atrage atenția din afară „CA UN ASEMENEA SPECTACOL ESTE NEDEMN DE O TARA MARE CA ROMANIA", iar guvernul, care a compromis bunul renume de odinioară al țării, continuă opera sa dezastruoasă, fără să tragă consecințele.

Pentru monumentul lui Andrei Mureșeanu

- Documente interesante.-O scrisoare a lui Gh. Barițiu -

In unul din numerile recente ale ziarului „Universul", sub titlul „Deșteaptăte Române", d. M. Mora, a făcut un călduros apel la sentimentele de recunoștință ale tutulor Românilor, să contribue cu obolul lor pentru pioasa comemorare **prin ridicarea unui monument lui Andrei Mureșanu**, poet patriot autor al cântului național **Deșteaptă-te Române**, care dela 1848 a făcut să vibreze coardele conștiinței naționale în toate teritoriile locuite de Români.

D. M. Mora citează o scrisoare a d-lui general Ștefănescu, care scrisoare i-a sugerat sus numitul apel și în care spune că asistând la inaugurarea **Muzeului general Cena**, la băile Herculane, a auzit povestindu-se că mama acestui general când l-a trimes la Viena în școala militară, i-a încredințat și **un plic închis**, ce-l purtase în sân ca să-l poarte și el, ca un talisman, și să-l deschidă numai în momente de grea cumpănă. Acel plic conținea cântul „Deșteaptă-te Române".

Așa știau matroanele române din Ardeal să-și crească fiii! Și făcea apel d. general Ștefănescu la valorosul ziar „Universul" — această tribună a tutulor deziderate lor naționale-patriotice — ca să susție și acest deziderat: ridicarea unui monument poetului redeșteptărei românismului, care zace într'un mormânt simplu, cu o modestă cruce la cap, într'un cimitir din Brașov.

Asociindu-ne și noi la acest apel, credem că este bine venită ocaziunea de a arăta că și la noi, în vechiul regat — vorbim încă de acum cincizeci de ani — se făcea educația copiilor și tinerilor în spiritul patriotic și al idealului integral național; nu numai în familie, dar și pe băncile școalei.

Așa s'a înfăptuit Independența și regatul vechii Românii în războiul 1877—78 și tot așa s'a făcut România-Mare prin războiul 1916—1918.

Ca exemplu documentar voi da următorul fapt, petrecut acum 50 de ani (1881—1882), referitor tocmai la monumentul lui Andrei Mureșanu;

Citez scrisoarea extrasă din „Revista societăței Tinerimea Română" Nr. 2 pag. 58 anul 1882:

Onor. D-nu Alexandru I. Șonțu, presidentul Soc. „Tinerimea Română". București str. Romulus No. 8.

Sibiu 23 Noembrie 1881

Onorabile domn profesor,

„Mi-a fost peste putință să vă răspund îndată, la scrisoarea și telegramul d-voastră. Doriam să vă dau un răspuns respicat"....

După o pagină citim în privința statuei lui Mureșanu „Monumentul se ridică în Brașov, la biserica în al cărui cimitir este astrucat Mureșanu, prinurmare cum am zice în calea d-voastră, când treceți pe la Brașov mai departe. Desvelirea se va putea face cu solemnitate neturburată, din cauză că la a lui Mureșanu poliția nu va avea niciun pretext de nimic, precum avură aici, în 16 (28) August a. c., la monumentul lui Papiu, la a cărui desvelire trimeseră atâți sergenți din cauză....... Mai la vale: „Dacă Andreiu nu ar mai fi făcut altceva, în viața sa, decât Marsilieza noastră de aici, Deșteaptă-te Române, care a vibrat în 1848 și 49 prin toate arterele națiunei, totuși ar fi meritat de mult monumentul. El însă a făcut și altele multe".

„In zece ani, 1839—1849, el a fost aproape singurul colaborator al meu la „GAZETA" și „FOAIA" pentru minte, inimă și literatură, fundate de mine în 1838 între împrejurările cele mai grele, în timpuri de sclavie și oarbă politică și națională, spirituală și chiar fisică".

„Mulțumindu-vă"....

GEORGE BARIȚIU
Membru al Academiei Române

Publicând această scrisoare în menționatul număr al „Revistei Tinerimea Română" Alexandru I. Șonțu, președintele fondator al Societăței „Tinerimea Română" și director al revistei acestei societăți, adaogă: „Iată bătrâni cari prin fapte sunt vrednici de recunoștința patriei, de iubirea și respectul contimporanilor de eternă memorie în mintea posterității și de mărețe exemple în faptele ei"....

„Aducem, cu plăcere, neînsemnatul nostru ajutor (suma de 507, lei obținută prin subscripție) la una din mărețele sale întreprinderi (ridicare statuei lui Mureșanu).

„Fericindu-l pe el și pe onor. săi, colegi (**din comitetul Asociației transilvane**), îi rugăm să creadă în respectul, iubirea și recunoștința „Tinerimei Române".

La aceasta, găsim următorul răspuns, publicat tot în revista Tinerimea Română pag. 84, din anul 1882:

„Adeverind primirea sumei amintite, comitetul profită de ocaziune de a aduce „Societăței Tinerimea Română" mulțumita sa pentru zelul ce l-a dovedit în sprijinirea întreprinderei de a eterniza memoria poetului nostru Andrei Mureșanu și prin un monument vizibil".

„Din ședința Comitetului Asociațiunei transilvan pentru literatura română și cultura poporului român".

„Ținută la Sibiu în 7 Martie 1882".

I. Bologa
Dr. D. P. Barcian
secretal al II-lea

Dând la iveală aceste documente subsemnatul ca fost profesor și director al liceului Matei Basarab din București, pe băncile căruia a luat naștere „Societatea Tinerimea Română", sub inițiativa și conducerea fostului elev Alexandru I. Șonțu, am crezut că îmi fac o datorie față de istoria evoluției naționale și de modul, plin de cald patriotism, cum se făcea pe acele timpuri educația în familie și în școală.

Astăzi, mai am credința că, față de faptele citate, conducătorii de azi ai societăței „Tinerimea Română" vor urma exemplul celor ce au fondat-o și o conduceau acum cincizeci de ani și vor împlini sforțările lor, contribuind la realizarea monumentului lui Andrei Mureșanu, răspunzând astfel și la apelul patriotic al excelentului ziar „Universul".

CONST. I. ȘONȚU
fost profesor și director al liceului Matei Basarab din București

12 Aug. 1933.

...ta“ și Fundațiile regale

publică următorul
nat de d. Gr. Fili-

doială că fundațiile
t printre operele
ele mai interesante.
Rege, aproape din
a arătat o deosebi-
tuturor instituții-
ură. Fiind principe
nu este una, care
înaltul său patro-
nu fi primit un răs-
abil.
ori n'a spus Prin-
l: „Lumea ar face
ă se ocupe mai pu-
tică și să se intere-
mult de educația a-
n".
mai dată fiind înăl-
pului urmărit de
regale, nu este bine
ă fie amestecate în
ela parcul Carol.
să fie capitală în
de să se joace ru-
a stațiuni balneare
tru state europene
autorizația să ex-
est joc.
o presumțiune, în
că acei ce pot face
dispun de oarecari

deni locuitorii ora-
funcționează rule-
reptul să pătrundă
joc.

După violente discuții în parlamentul francez, Cazinoul dela Enghein a fost autorizat să reintroducă bacaraul. Legea a fixat însă o taxă de intrare destul de ridicată, ca nenorocitul care câștigă câteva sute de franci pe lună, să nu aibă ocazia să-și piardă paralele.

In sfârșit în străinătate există un control pentru eliberarea cărților de intrare, care lipsește cu totul la noi.

N'am fost la Parcul Carol de când funcționează ruleta. Știu numai după scrisorile și cărțile poștale pe cari le primesc, ce gândește lumea.

Se făuresc legende. Svonurile cele mai fanteziste circulă. Imaginația populară lucrează. Cântărind dezavantagiile și avantagiile serbărilor dela Parcul Carol, incontestabil că primele precumpănesc.

Parcul unde zace eroul necunoscut nu este de alt fel locul ideal pentru înființarea unui cazinou.

Se aruncă atâția bani, Statul întreține atâtea inutilități, încât trebue să se găsească fondurile necesare pentru desvoltarea fundațiilor regale, fără a se recurge la ajutorul ruletei.

Ca parlamentar aș vota ori ce credit pentru o asemenea operă".

...ațiile d-lui Victor Iamandi la Iași

Iași, 15 August

ură cu zvonul des-
a d-lui I. G. Duca,
Iamandi, șeful orga-
erale din Iași, a
categoric acest svon
următoarele preci-

ția politică e limpe-
eaș ca și în Ianuarie
pus chestiunea suc-
uvernului. Ca și a-
de data aceasta în-
cancanurile n'au lip-

e fi vorba de demisia
, și aceasta o știu
din logica politică,
relațiile mele. In
există nici o schim-

i la guvern așa cum
i fără condițiuni;

chestiunea George Brătianu e de ordin secundar. Mai curând există posibilitatea de alte combinații, cum ar fi aceea cu d. Goga.

In ce privește chestiunea d-lor dr. Anghelescu, Victor Antonescu și Săveanu, ea e complet stinsă.

PLATFORMA DE OPOZIȚIE

Cu privire la introducerea lui numerus clausus în instituțiile particulare ca și în școli, d. Iamandi ne declară:

Este adevărat că d. Vaida-Voevod a trimis o circulară autorităților din Iași prin care recomandă o proporție la angajarea personalului.

Pentru o eventuală opoziție, d. Vaida caută să-și creeze acum o trambulină politică.

Profesorii englezi în munți

Sinaia, 14 August

Sâmbătă la orele 11 au sosit cu autobuzele, profesorii englezi, cari ne vizitează țara, însoțiți fiind de d. consul Popovici și găzduiți la vila Carola. După amiază grupul s'a despărțit în două părți. Unul din grupuri sub conducerea d-lui Popovici a pornit în munții Bucegi, la peștera Ialomicioara, pentru a admira frumusețile munților noștri și măreția cheilor Tătarului și Orzei, din minunata vale a Ialomiței.

Celalt grup, sub conducerea d-lui Imperiu Matheescu, stud., au pornit în autobuze spre a vizita regiunea și uzina Dobrești. In drum s'au oprit în comuna Pucheni (Dâmbovița), unde au vizitat țesătoria și expoziția de covoare, marame, și cusături naționale a d-nei Vitalian Bratu. Au rămas uimiți de frumoasa colecție de covoare, admirând și câteva marame, lucrate mărunt cu adevărată artă și de o fină inspirație. S'a oferit apoi oaspeților, ca amintire, ouă artistic incondeiate, din splendida colecție a d-nei Bratu. Seara s'au înapoiat la Sinaia. Duminică de dimineață, oaspeții au vizitat orașul, mânăstirea cu monumentul lui Take Ionescu, împrejurimile Castelului Peleș etc. După amiază grupul a pornit în autobuze la Bușteni. Aici întâlnindu-se cu celălalt grup care a coborât dela Peștera Ialomicioara, au fost cu toții invitații d-nei Alexandrina Cantacuzino la castelul Zamora, unde li s'a oferit un ceai. Frumoasa primire și cele câteva cuvinte rostite de gazdă, precum și podoabele castelului — religve familiare — cum este jețul lui Aga Cantacuzino, și altele, au avut darul de a întipări distinșilor noștri oaspeți, amintiri de neuitat. Cu autobuzele s'au îndreptat spre Bran de unde vor porni apoi la Borsec unde vor rămâne câteva zile.

———xox———

Inmormântarea lui Pompiliu Ionițescu

Buzău, 15 August

Cu ceremonie deosebită, s'a făcut azi, înhumarea rămășițelor pământești ale lui Pompiliu Ionițescu, șeful organizației naț.-țărăniste din Buzău.

Toate edificiile publice și magazinele au arborat drapele negre. O lume imensă, formată din delegații din alte județe, oraș și județ, au ținut să participe la înmormântare.

Au depus coroane președinția consiliului de miniștri, d-nii Al. Vaida Voevod, D. R. Ioanițescu, Cezar Spineanu, Cezar Simionescu, Virgil Grosu, președintele organizației din Brăila, biroul central al partidului național-țărănist, Camera de muncă București, Moto-clubul român, organizațiile de Tohani, Covurlui, Brăila, Buzău, etc.

Serviciul religios a fost oficiat de un sobor de preoți, la biserica Sf. Ingeri, unde se afla depus corpul lui Pompiliu Ionițescu.

Au ținut cuvântări preotul Chiril Popescu, ministrul de finanțe, Ioan Mihalache, Costăchescu, Cezar Sefianu, I. Nazianu, D. R. Ioanițescu, Iacobescu, Perianu, Apostol Albu, Gh. Mihăilă, Valeriu Trandaf și Dem. Rădulescu, cari au evidențiat meritele defunctului, precum și munca depusă pentru îmbunătățirea situației celor mulți și nevoiași.

S'a format apoi un cortegiu în frunte cu coroanele, decorațiile, preoții, carul cu coroane și carul mortuar, unde se aflau așezate rămășițele pământești ale defunctului. Cortegiul a parcurs străzile Doamna Neaga, Carol, piața Daciei, Cuza-Vodă, cu oprire în fața clubului și a primăriei, — unde d-nii prefect N. Anghel, deputat Petrescu și prof. Sava Anghel au ținut câte un discurs, — bulevardul C. Brătianu, până la cimitirul Dumbrava, unde corpul neînsuflețit al lui Pompiliu Ionițescu a fost depus în cavoul familiei.

———xox———

Vizita d-lui Herriot în Turcia

Sofia 15 (Rador). — D-nii Herriot, Mușanoff, președintele consiliului și numeroși delegați la congresul înțelegerei internaționale radicale democratice, au plecat azi într'o excursiune în diferite regiuni pitorești ale Bulgariei.

D. Herriot se va îmbarca apoi la Varna spre a merge la Stambul.

Eri seară, d. Herriot a ținut o conferință despre „elementul uman în operile lui Beethoven". Asistența a aplaudat îndelung pe conferențiar.

•

Ankara, 15 (Rador). — D. Eduard Herriot, care va părăsi mâine Bulgaria prin Varna, va sosi Joi la Istanbul, iar Vineri va fi primit la Ankara.

———xox———

O misiune comercială japoneză în Rusia

Tokio, 15 (Rador). — O telegramă oficială primită dela ambasadorul Japoniei din Moscova, anunță că acesta a avut o întrevedere cu d. Sokolnicoff, comisar-adjunct la afacerile străine.

In cursul acestei întrevederi, d. Sokolnicoff a cerut ambasadorului Japoniei trimiterea unei misiuni comerciale japoneze în Rusia sovietică.

Ministerul de externe al Japoniei aprobă în principiu sugestiunea guvernului sovietic, dar crede că trebue să se mai aștepte câtva timp până la realizarea acestui proect, date fiind cheltuielile pe care le implică o astfel de misiune și timpul necesar pentru numirea delegaților.

Sabandia

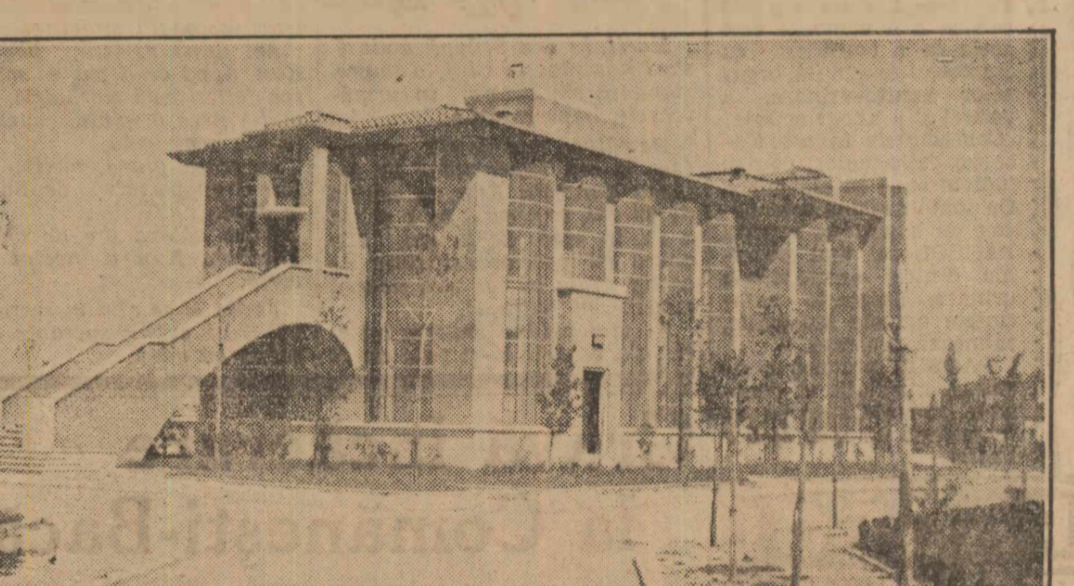

Poșta din Littoria

Al doilea orășel va naște pe locul unde atâtea mii de ani a fost stăpână absolută malaria. Din timpul dui Iuliu Cesar și al Papei Pio al VI-lea se căznesc oamenii să stârpească frigurile

Mlaștinile din Agro Pontino, August 1931

palustre, să sece mlăștinile blăstămate și nu au reușit până azi, când dictatorul italian, constrâns de nevoia de-a găsi pământ pentru cei 43 de milioane de locuitori ai Italiei, printr'un act de voință a reușit să săvârșească și această minune: „Agro Pontino" e redat agriculturei.

Pentru d. Mussolini nu există nici o dificultate. Se pot rezolvi dificultățile de ordin tecnic, iar cele financiare se rezolv și ele pentru ca... Ducele vrea; și poporul îl ascultă, îl urmează și azi îl iubește, căci știe că el vrea nu din capriciu, ci pentru binele țărei sale.

„Reîntoarceți-vă la glie a spus d. Mussolini, ea vă va fi întotdeauna credincioasă și nu vă va trăda nici odată „și italienii i-au urmat sfatul. In Italia se lucrează amplu cu o intensitate crescândă iar produsele agricole sunt în acelaș timp selecționate și în ce privește calitatea.

Primul oraș care a luat ființă pe locurile mlăștinoase a Agrului Pontin fu Littoria și în coloancele acestui ziar într'un articol al directorului nostru d. Stelian Popescu fost ministru, a fost descris pe larg modul cum e alcătuit și administrat noul oraș unde locuitorii sunt selecționați din punct de vedere moral, fisic și politic unde lucrează subt controlul inspectorilor agricoli, și unde deși li s'au dat tot ce e necesar pentru gospodărie și agricultură, nimic nu e dăruit, ci totul e un credit acordat și care trebue plătit de agricultor.

Al doilea, sat-oraș va avea aceiași formă corporativă de administrație.

Sabandia e numele latin a uneia dintre cele mai vechi dinastii Europene: **Casa di Savoia**. Fu un gest cavaleresc al d-lui Mussolini să dea noului oraș acest nume de care e atât de strâns legată istoria poporului italian.

Sunt gata planurile acestui viitor oraș și în ziua de 5 August a fost ceremonia punerei primei pietre — și **peste opt luni** totul va fi terminat, canaluri mari și mai înguste vor brăzda câmpia, mlaștinele vor dispare, străzi largi qudronate vor apare ca prin farmec, școală, poștă, primărie, biserică un întreg orășel, asemănător Littoriei construit după toate cerințele moderne. Exact peste opt luni d. Mussolini va ține un nou discurs și va avea cu drept cuvânt de ce fi mândru.

Cine nu a cunoscut bălțile mlăștinoase unde domnea atât stăpânitoare moartea și n'a văzut Littoria de azi nu poate crede cum în opt luni o asemenea transformare poate avea loc.

Eu m'am deprins a vedea realizate cele mai nerealizabile dorinți ale d-lui Mussolini și de aceia sunt sigur că peste opt luni noi vom asista la inaugurarea Sabaudici.

Exemplul acestui om de guvern care a știut ca dintr'o țară săracă și cu puține resurse, să facă o țară cum e Italia de azi, a cărei monetă e cu mult mai sus și mai stabilă ca a altor țări înzestrate cu bogății naturale; care a știut să-și supravolutoze și să potențieze la maximum forțele naționale impunându-se lumei care până acum câți-va ani lua în batjocură Italia lazaronilor și a mandoliniștilor, trebue să fie tutulor pildă, tutulor dreptar.

Ei pot vedea ce poate face ovința unui singur individ când ea e pusă în serviciul unei mari idei și când e încălzită de iubirea puternică de neam.

Lucrați pentru țară guvernanți, nu pentru interese personale, ridicați prestigiul țărei și apărați-l cu prețul existenței voastre, sacrificiul vostru nu va fi zadarnic; splendoarea gloriei la care ve-ți reuși a ridica nația se va răsfrânge și asupra voastră. Istoria de ieri, și de azi va fi istoria de mâine.

Obscurul, necunoscutul Mussolini de ieri, umilul fiu al fierarului, e azi omul respectat și temut fiindcă e învăluit în gloria la care a reușit să-și ridice țara.

N. I. Alexandrescu
Milano, August

D. Brightwell renunță la tronul Austro-Ungariei și salvează astfel pacea Europei

Paris, 12 August. — N'ați aflat încă vestea cea mare? La Blington, într'o mahala a Londrei, unde locuește de mult timp, d. William Brightwell a făcut gestul de mult așteptat și a salvat pacea europeană.

Acest om de treabă, văzând dificultățile în fața cărora se află puterile europene nu s'a codit să renunțe la drepturile sale la tronul Habsburgilor cu speranța că actul său va deschide drumul spre împăcarea generală a tuturor națiunilor.

D. BRIGHTWELL

Dar nu v'am spus încă cine-i d. Brightwell! E un negustor de pescărie care pretinde a avea drepturi la tronul fostului imperiu austro-ungar.

Ori de câte ori are ocazia, d. Brightwell — Împăratul", cum îi spun clienții săi — afirmă că este fiul natural al împăratului Maximilian al Mexicului, fratele lui Frantz-Iosif. D. Brightwell pretinde că, înainte de a se îmbarca spre Mexic, arhiducele Maximilian a stat câtva timp la Londra, unde ar fi întreținut relațiuni cu o doamnă din înalta aristocrație engleză. Din aceste legături, s'ar fi născut un copil pe care mama l-a abandonat în pragul bisericii catolice din Kingsland Road. Copilul, care avea numai câteva zile, a fost descoperit de un pescar, Brightwell, care l-a și adoptat mai târziu.

„Eu sunt deci fiul împăratului Maximilian și moștenitorul legitim al tronului Habsburgilor", a declarat „Împăratul", pentru a suta oară poate, unui gazetar venit să-l viziteze.

— „Înțelegeți, a spus el; situația europeană este foarte încurcată și mă tem de un nou războí. Ca să nu se întâmple cumva așa ceva, am adresat o scrisoare cancelarului Dollfuss, comunicându-i că renunț la tron... Nu mai sunt deci pretendent. Am abdicat. Nimic nu mai împiedică de-aci înainte stabilirea ordinei în bazinul Dunării...."

Oricât ar fi de convins de originea sa regală, „Împăratul" nu pregetă să jertfească afacerilor cea mai mare parte a timpului. E foarte popular în cartierul său și cum are reputația de om foarte cinstit, prăvălia-i merge bine și prosperă.

— „Spune-mi, te rog, domnule Brightwell, ai documente care să dovedească în adevăr că sunteți fiul împăratului Maximilian?"

— „Documente? am câte vreți — a replicat ziaristului. „Dar nu le arăt nimănui atâta vreme cât afacerea tezaurului nu va fi rezolvată. Dealtfel, la ce-aș mai avea nevoe de documente? Uită-te la mine. Nu semăn ca un frate cu Frantz-Iosef?... (In adevăr, d. Brightwell are o asemănare perfectă cu răposatul monarh).

— „E drept... Dar ce-i cu afacerea bijuteriilor?"

— „Am explicat lucrul în scrisoarea pe care am adresat-o cancelarului Dollfuss. In 1911, vasul **Merida**, care transporta tezaurul cu bijuteriile tatălui meu, s'a scufundat în apropiere de coasta Virginiei. Acum câțiva ani, am aflat că vasul va fi scos la suprafață pentru a se lua tezaurul împăratului.

Fiind unicul fiu al lui Maximilian, am drepturi legitime asupra acestui tezaur și deaceea am făcut atent guvernul austriac că cu toată renunțarea mea la tron îmi păstrez drepturile asupra bijuteriilor, a căror valoare depășește cinci milioane de lire sterline. Interesul păcii mi-a cerut să abdic; nu pot renunța însă la o avere ce mi se cuvine.

— „Oricât... afacerile vă merg bine și n'aveți nevoe de nimic. Ați putea deci să renunțați și la tezaur..."

— „Nu insista, domnule. Să abdic, accept; dar să renunț la bijuterii, niciodată... Mi-am făcut datoria și conștiința îmi este acum liniștită.

Cu aceste cuvinte, întrevederea a luat sfârșit. D. Brightwell, singurul om care a făcut un sacrificiu pentru a salva pacea lumii, e probabil nebun.

———xox———

Fanteziile unui ziar hitlerist

Berlin, 15 (tel. part.). — *Ziarul hitlerist al Frontului muncitoresc german, „Der Deutsche" publică cu lux de amănunte știrea senzațională că la Royat s'ar fi pus la cale un complot împotriva lui Hitler.*

Organizatorii acestui complot ar fi Litvinof, Trotzki, Tardieu, fostul ambasador sovietic la Ankara, Suritz, și cunoscutul bancher american Baruch.

Escadra de Dunăre la centenarul orașului Călărași

Galați, 15 August

Cu ocazia serbărilor centenarului orașului Călărași ce se vor desfășura între 8 și 12 Septembrie, va participa și o parte din escadra de Dunăre în frunte cu monitorul „Lascar Catargiu" de sub comanda d-lui locot. comandor Butaș.

Amiralitatea de Dunăre face toate pregătirile în vederea plecărei escadrei întrucât la serbările centenarului va asista și M. S. Regele.

Pe de altă parte direcția generală a navigației fluviale va trimite la Călărași frumosul vapor „Grigore Manu", care face curse între Galați și Turnu Severin și pe bordul căruia se va da banchetul în onoarea Suveranului.

———xox———

Bucurați-vă copii!

A APARUT
cea mai frumoasă,
cea mai instructivă,
cea mai distractivă
revistă pentru mici și mari

UNIVERSUL COPIILOR ȘI AL TINERETULUI"
Nr. 34

cu următorul bogat cuprins:

COPII, FACEȚI BAI DE SOARE, sfaturile unui distins medic, pe care trebue să le citească toți părinții, dacă țin la sănătatea copiilor lor.

CAROL VODA, o frumoasă și înălțătoare pagină din istoria viteazului nostru neam.

MAMA, o poezie impresionantă în care se preaslăvește ființa cea mai scumpă nouă, tuturor.

PRINȚESA FLORIOARA, basmul prințesei sorocită de ursitoare să ia de soț pe regele păunilor.

TUDORICA și ANDREI, mare roman de aventuri, în care se va vedea alte isprăvi de necrezut ale acestor doi năsdrăvani copii.

Versuri de **UNCHIUL NIȚA**, ilustrații de pictorul Pascal.

O IMPARȚEALA DREAPTA, povestea cu tâlc a săteanului care a luat masa cu împăratul.

JOCURI DISTRACTIVE, al IX concurs cu mari și ispititoare premii în bani și obiecte.

CONCURSUL DE DESEN, PAGINA ȘCOLARILOR DISTINȘI, ANECDOTE, POȘTA REDACȚIEI, etc. etc.

Numeroase ilustrațiuni în culori împodobesc acest număr.

— Lei 5 exemplarul —

? Maladii secrete

O prejudecată pe care nu avem destule cuvinte pentru a o combate este acela de a considera ca „secrete" maladiile organelor genito-urinare, a vezicei și a anexelor sale.

Consecințele funeste a acestei false pudori pentru individ sunt incalculabile. Cu toate acestea este nevoie de a acționa repede. PAGEOL cel mai puternic dintre antisepticele urinare, liniștește suferințele oprește scurgerile, calmează prostata.

PAGEOL procură o ușurare imediată și constitue un tratament pe cât de energic pe atât de definitiv.

PAGEOL

La farmacii și droguerii. 8600

Sânitari frumoși

obțin doamnele la orice vârstă cu „FORMER" No. 1, după Dr. Lux, crema și loțiunea biologică. Ridică sânii căzuți. Loțiunea lei 100. Crema lei 120. Ambele lei 190.

SANII PREA DESVOLTAȚI, micșorează și întărește „FORMER" No. 2. Lei 160.— 2 flac. lei 300.

SANII MICI, desvoltă, întărește și mărește „FORMER" No. 3, lei 140. — 2 flac. lei 260.

De vânzare la farmacii, droguerii. Depozit „OPAC", Str. Doamnei 7 (Galeriile Blanduziei, ETAJ) București.

Comemorarea zilei de 15 August

Societatea culturală a românilor ardeleni „Târnava-Mare", urmând tradiția ei, a ținut de a ei obligație, a comemora această zi mare, a intrării României în războiul mondial, alăturea de alliații noștri, printr'o rugăciune festivă, care a fost, Marți, în biserica Oțetari și la care au asistat mai mulți profesori, comercianți notabili, precum și mai mulți ziariști și publiciști, printre cari notăm pe: d-nii Dănilă Rațiu, C. Tănănescu fost deputat, Pop fost inspector, Emil Petrescu fost primar al Capitalei, Gheorghe Fleseriu profesor, Anghel Stănculescu comerciant, Mihai Chircea comerciant, Al. Rădulescu ziarist, Andrei V. Popovici, directorul societății, ziarist, dr. Alin Popescu chimist, Paul Rădulescu, etc.

Cu această ocazie, după rugăciunea oficiată de părintele paroh, a luat cuvântul d. profesor Gheorghe Fleșeriu, fost revizor școlar în Ardeal, care în cuvinte emoționante, a arătat importanța deciziunii societății.

—xox—

Urmărirea unei bande la Chicago

Chicago, 15 (Rador). — Poliția fiind informată că în împrejurimile orașului Chicago s'ar găsi o bandă primejdioasă de răufăcători, care în ultimul timp săvârșise mai multe răpiri, a pus de pază astăzi, pe drumurile care dau acces în oraș, 30 de automobile cu polițiști, înarmați cu mitraliere.

Toate automobilele care intrau sau ieșeau din oraș au fost percheziționate cu cea mai mare îngrijire. Două avioane avand legătură prin radio cu automobilele poliției, au participat la supravegherea arterelor de comunicație.

—xox—

Vizita studenților italieni la Sinaia

15 August

Azi dimineață a sosit în localitate, venind dela Brașov, cu acceleratul de 9 și 11, grupul de studenți italieni, cari, după cum se știe, fac o călătorie de studii în țara noastră. La Brașov oaspeții au fost întâmpinați de d. Revetta, care i-a însoțit până la Sinaia.

Excursioniștii sunt conduși de d. Mario Righeti, președ. Asoc. culturale italo-române, împreună cu d. Cuza Hotta, delegatul direcției presei.

In gara Sinaia oaspeții au fost întâmpinați și conduși în oraș de d. T. Apostolescu, șeful poliției și I. Nicolescu, secretarul primăriei.

Au fost de față la primire numeroși membrii ai coloniei italiene din localitate.

Dela gară oaspeții au fost conduși la hotelul Parc, unde li s'a servit dejunul. Apoi au vizitat orașul, mânăstirea, mormântul lui Take Ionescu, cazinoul.

După amiază studenții italieni au fost invitați de d. prof. universitar Em. Panaitescu, directorul școalei românești dela Roma, la restaurantul Capșa, unde le-a oferit cafeaua.

La ora 7 seara studenții au plecat la Câmpina.

Din dramele mizeriei

— Din sărăcie, o mamă își otrăvește fetița luând și ea otravă —

Cluj, 15 August

Marți, la ora 5 după amiază, s'a întâmplat la Cluj, o impresionantă sinucidere, în următoarele împrejurări:

De câteva luni de zile, se mutase în str. Mașiniștilor 18, femeea Elisabeta Kun, în vârstă de 36 ani, împreună cu o fetiță a sa, în etate de 10 ani. Din cauza mijloacelor restrânse de câștig, trăia în cea mai neagră mizerie cu fetița ei.

Ne mai putând suporta mizeria, s'a hotărît să-și pule capăt zilelor otrăvindu-se și dând otravă totodată și fetiței sale.

Azi după amiază, Elisabeta Kun, după ce a pus în mâncarea fetiței acid clorhidric, a înghițit și ea o soluție concentrată din acest acid.

In stare gravă, victimele au fost transportate, de Salvare, la clinică.

După câteva ore de chinuri, Elisabeta Kun a încetat din viață.

Fetița ei se află în stare gravă. Sunt puține speranțe că va scăpa cu viață.

Gravă încăerare la Comăneşti-Bacău

— Un sat întreg a bătut trei locuitori —

15 August

Astăzi, între orele 4½—5, s'a iscat o ceartă cu urmări grave între locuitorii din comunele Vermeș și Șipotez, în număr de vre-o 60, și frații Dascălu. Conflictul a pornit dela un vechi diferend asupra unui teren de islaz comunal, frații Dascălu revendicând drepturi asupra acestui teren. Primăria comunei Comăneti dispunând de acest teren în favoarea locuitorilor din satele de mai sus, s'au adus vitele la pășune. Din această cauză frații Dascălu au somat cu arma pe locuitori să nu bage vitele la pășune. Locuitorii au năvălit atunci cu coasele și cu parii asupra celor trei frați și i-au bătut grav, lăsându-i aproape morți.

Parchetul a fost înștiințat telefonic iar regimentul 10 de jandarmi din Tg.-Ocna, a trimis cu un camion 60 jandarmi. Cercetările continuă. Răniții au fost transportați la spital.

MEMENTO

CALENDAR

JOI, 17 AUGUST

Ortodox: Sfântul Martir Miron († 352).
Catolic: Sf. Bertram.
Protestant: Bertram.
Evreesc: 25 Av 5693.
Mahomedan: 25 Rebi-el-Ahir 1352.

*

Răsăritul soarelui: 5,22; apusul soarelui: 19,18.

RADIO

JOI, 17 AUGUST

BUCUREȘTI: 12 kw. 394 m. — Blaj experimental 0,750 kw. 1276 m.
13: Bursa, cota apelor Dunării. Muzică vocală și instrumentală (plăci). Arii din „Paiațe" de Leoncavallo, cântate de Traian Grozăvescu. Elan de Schumann și Campanela de Paganini, executate la pian de Paderowsky. Nocturnă de Chopin și Puterea Destinului de Verdi, executate la harpă de Helena Zboinska-Ruszkowska. Plaisir d'amour de Martini-Squire și Melodie în mi de Rachmaninoff executate la violoncel de Squire. Pe Volga de André Lab și Zigeunerweisen de I. Borganoff, cântate de Richard Tauber.
13,45: Radio-Jurnal.
14: Muzică ușoară (plăci).
17,30: D-ra Liliana Delescu: Lectură.
17,45: Plăci de gramofon.
18: Orchestra C. Iordăchescu (în loc de Transmisie dela Fundație). **Seară poloneză.**
19: Radio-Jurnal.
19,15: Orchestra C. Iordăchescu.
20: Prof. Tzigara-Samurcaș: Arta în România.
20,20: Muzică ușoară (plăci).

SEARA POLONEZA

20.30: E. S. Miroslaw Arciszewsky ministrul Poloniei: Cuvânt ocazional.
20,40: Ion Dragu: Polonia.
21: D-na Dora Massini, canto: cântece poloneze. Chopin: Zycsenie. Zielinski: Aria „Janka". Karlowicz: Pamietan ciche d-nie na sniegu. Niewiadowski: Plisn wiosenna. Niewiadowski: Smleja sie stote lany.
21.20: Orchestra Radio-concert simfonic dirijat de Th. Rogalski: Chopin: Concert în fa minor p. pian și orchestră (solistă dramatică Titi Fotino).
22: G-ral Costandache: Aniversarea bătăliei dela Vistula.
22.15: Orchestra Raido. Continuarea concertului simfonic: Moskowsky: Stepa — poem simfonic; Moninszko: Bajka (O poveste de iarnă) — uvertură.
22,45: Radio-Jurnal.

*

Heilsberg, 60 kw. 276.5 m. — 20: Ora națiunei. 21,05: Muzică de Wagner și Verdi. 22,40: Limba engleză.
Milano, 50 kw. 331.4 m. (Florența, Torino, Genova, Triest). — 20,20: Știri. 20.40: Plăci. 21,20: „Don Juan" de Mozart.
Mühlacker, (Stuttgart). 60 kw. 360.6 m. — 20: Ora națiunei. 21,05: Dans. 23,20: Știri. 23,45: „Bajazzo" (plăci).
Leipzig, 120 kw. 389.6 m. — 20: Ora națiunii. 21: Pe inserate... 21,35: Orchestră. 22,15: Audiție.
Katowice, 12 kw. 408,7 m. — 20,30: Știri și plăci.
Roma, 50 kw. 441.2 m. — 20.20: Știri. 21,15: Plăci. 22,15: Comedie. 22,45: Muzică. 23,05: Dans.
Zürich, 60 kw. 459 m. — 20,10: Plăci. 20.45: Limba italiană. 22,50: Audiție.
Langenberg, 60 kw. 472.4 m. — 20: Ora națiunii. 21,05: Muzică de dans. 23,45: Muzică nocturnă.
Praga, 120 kw. 488.6 m. — 20: Știri din presă. 20,10: Brno. 20,40: Cașovia. 20,55: M. Ostrawa. 23: Știri. 23,15: Orchestră de salon.
Viena, 100 kw. 518.1 m. — 16: Ora etc. 16,30: Conferință. 16,55: Plăci. 17,35: Ora copiilor. 18,25: Concert. 19,05: Din India. 20: Muzică de Beethoven. 21,30: Foileton. 22. Reportaj. 22,15: Plăci. 22,40: „Faust". 23,45: Plăci.
München, 60 kw. 532.9 m. — 20: Ora națiunii. 21: Concertul celor 100 de țitere. 22: Concert simfonic.
Budapesta, 18 kw. 550.5 m. — 19,40. Orchestră. 21,10: Orchestră de țigani. 22,30: Orchestra operei. 23,30: Știri și plăci. 0,30: Jazz.
Varșovia, 120 kw. 1411 m. — 21: Concert seral. 23: Dans.
Berlin (Koenigswusterhausen), 60 kw. 1635 m. — 20: Ora națiunii. 21,15: Audiție. 22,15: Dansuri. 23,20. Știri. 24: Muzică nocturnă și de dans.

VINERI, 18 AUGUST

394 m. BUCUREȘTI 12 kw.

1276 m. Blaj experimental 0,750

13: Bursa, cota apelor Dunării. Muzică ușoară (plăci).
13.45: Radio-Jurnal.
14: Muzică de orchestră (plăci). Fantezie din „Mignon" de Thomas, executată de orch. Queen's Hall condusă de Percy Pitt. Round The hay wain — Russian Songs și Barcarolă rusă de Varlamoff, executate de Comp. „Chauve Souris" și orch. condusă de Kogan. Fantezie din „Tosca" de Puccini, executată de orch. Queen's Hall, condusă de Percy Pitt.
18: Muzică militară a reg. 21 Infanterie, condusă de lt. Stamatiad. Lt. Al. Marian: Marș; C. Hause: Vasantasena, uvertură; Lt. Stamatiade: Maritana, tango; Mi-Di, fox-trot; Auber: Uvertură la „Muta din Portici"; Lt. Marian: Pribeagul, vals; Popescu: Hora și sârba Bucovinei.
19: T. Arghezi: Cronică.
19.15: Muzică militară a reg. 21 Infanterie, condusă de d. lt. Stamatiad. Rossini: Italiana în Alger, uvertură; Lt. Stamatiad: Nadia, vals; Lt. Marian: Gorjanul, potpouri național; Lt. Stamatiad: Marșul centenarului reg. 21 infanterie.
20: Lectură din scriitorii români.
20.20: Dr. I. Călinescu: Un monument al naturii: Insula șerpilor.
20.40: „Manon", operă în 5 acte de Massenet (plăci).
Intre acte **Radio-Jurnal.**
La sfârșit transmisiune dela restaurantul Piccadilly.

*

Heilsberg, 60 kw. 276.5 m. — 20: Ora națiunii. 21.10: Concert de orchestră. 22,25: Muzică veche din Danzig.
Milano, 60 kw. 331.4 m. (Florența, Torino, Genova, Triest).—20,20: Știri. 20,40: Plăci. Sport. 21,15: Concert. 21,30: Teatru.
Mühlacker, (Stuttgart), 60 kw. 360,6 m. — 21,05: Mare concert de orchestră. 23: Știri. 23,25: Concert de vioară.
Leipzig, 120 kw. 389.6 m. — 21: Cântece cu acompaniament deghitară. 21,45: Audiție. 22,15: Plăci. 23.15: Știri și muzică de dans.
Roma, 50 kw. 441.2 m. — 20,40: Presa. 21,15: Muzică ușoară. 22,15: Operetă.
Zürich, 60 kw. 459 m. — 20,10: Concert de balalaici. 21,30: Orchestră. 22: Știri. 22,10: Concert de orgă. 22,40: Orchestră.
Langenberg, 60 kw. 472.4 m. — 20: Ora națiunii. 21,05: Cântece populare. 22,05: Poeți și compozitori tineri. 23,45: Muzică nocturnă.
Praga, 120 kw. 488.6 m. — 20: Știri din presă. 20,10: Trio de salon. 21,25: Piesă teatrală. 21,55: Orchestră. 22: Știri.
Viena, 100 kw. 518,1 m. — 16: Ora etc. 16,45: Plăci. 17,20: Lectură. 18,20: Concert vocal și instrumental. 19,15: Sportive. 19,40: Conferință. 20,15: „Cosi fan Tutté", operă de Mozart. 23,20: Concert seral.
München, 60 kw. 532.9 m. — 20: Ora națiunii. 21: Concert. 22,20: Concert. 23,20: Știri.
Budapesta, 18 kw. 550,5 m. — 19,30: Concert Radio. 20,05: Politica externă. 20,20: Conferință cu plăci. 21,40: Orchestră militară. 23,20: Orchestră de țigani.
Varșovia, 120 kw. 1411 m. — 23,25: Știri. Sport. 23,40: Dans.
Berlin (Koenigswusterhausen), 60 kw. 1635 m. — 20: Ora națiunii. 21: Mare concert de orchestră. 23: Sportive. 24: Concert.

Inaugurarea turnului Littorio din Milano

In ziua de 10 August, în prezența Ex. Sale Crollalanza, ministru lucrărilor publice și a autorităților milaneze, a fost inaugurat turnul Littorio ridicat în câteva luni, alături de palatul expoziției „Trienale".

In vârful turnului e instalat un far care iluminează câmpia din jurul Milanului.

Sâmbătă seara, presa milaneză și presa străină au fost invitate a se urca în turn și după constructori am fost primul care s'a urcat pe acest turn construit și el prin minunata voință a Ducelui Mussolini.

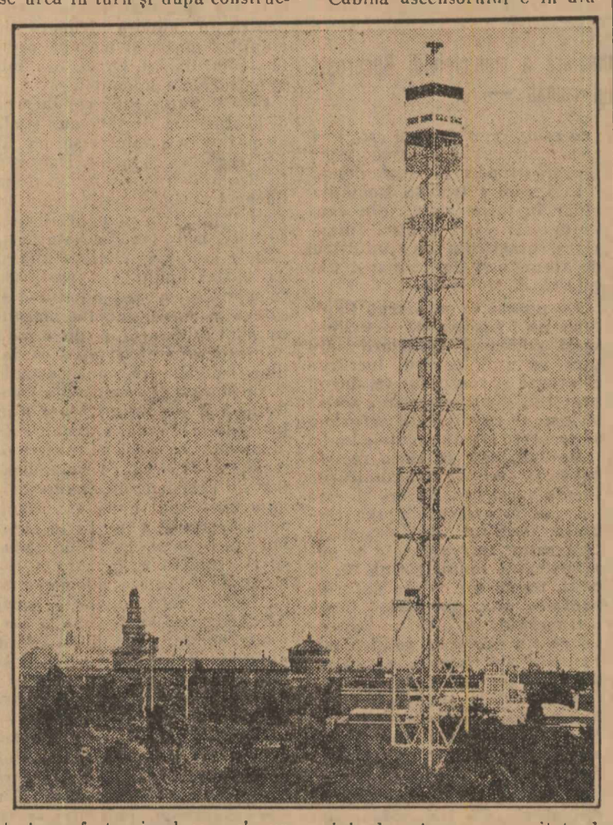

Voiu da câteva amănunte de ordin tehnic, care pot interesa pe cititorii noștri.

Turnul are o formă prismatică și e construit din tuburi de oțel unite între ele prin „sudură electrică Arcos".

Temelia în ciment armat formează un bloc circular de o profunditate de 6.05 m. cu un diametru de 18,50.

Inălțimea totală a turnului e de 116 metri; ea întrece înălțimea Domului din Milano, care are 109.36 în vârful statuei de aur a „Madonninei".

Schela principală care are forma unui trunchi de piramidă în secțiune exagonală, are latura de bază de 6 m. și în vârful trunchiului latura respectivă se reduce la 4.45.

Diametrul tuburilor de oțel au la bază 432 mm. și în vârf 165 mm. La 97 metri înălțime, e un restaurant modern cu 48 de locuri, bucătărie electrică, unde poți mânca o friptură la grătar... electric și bea un spriț, — cuere pentru haine, lavabou, closete, telefon, totul e la îndemână clienților acestui **înalt restaurant.**

La 100 de metri înălțime, avem barul, cu aceleași instalații de mai jos și cu o minunată privire panoramică, mai cu seamă în zilele senine. Deasupra, sunt aparatele de transmisiune și farul, iar în blocul de ciment care servește de temelie sunt instalate mașinile pentru ascensor, pompele pentru apă și cabina de transformare a curentului electric.

Blocul de ciment armat are 800 m. c.

Oțelul întrebuințat cântărește 140 de tonelete și legăturile metalice 40 de tonelete.

S'au întrebuințat 7.000 metri de tuburi metalice.

Cabina ascensorului e în aluminiu-dur și are o capacitate de 8 persoane; ea se urcă cu o viteză de 3 m. pe secundă coborînd cu o velocitate de 2 jum. m. pe secundă.

Se poate urca și coborî pe scara de serviciu, care are peste 600 de trepte.

Planul turnului e datorit d-lor: **Chiodi, Ponti și Ferrari.**

Inginerul prof. Cesar Chiodi a controlat și dirijat lucrările având întreaga responsabilitate a construcției.

Arhitectul Panti a dat desenul pentru linia arhitectonică și s'a ocupat, împreună cu architectul Buzzi, de decorațiunile restaurantului, a barului etc.

Inginerul Ettore Ferrari a controlat construcția metalică și a verificat calculele statice.

Montarea turnului a început la 13 Martie și a fost terminată la 3 Iunie.

Cea mai mare parte a caselor care au furnizat material au fost italiene și s'a recurs la case străine numai atunci când industria italiană nu a putut furniza acel material de prim ordin, care era absolut necesar unei atât de îndrăznețe construcții.

Când ne-am coborît jos de pe acest sgârie nor, ne-am întrebat: Ce-ar putea oare produce o senzație de mirare în zilele noastre?

Acest turn înalt, modern construit, nu mai uimește pe nimeni.

Milano, 10 August.

N. I. Alexandrescu

Cronica sporturilor

Milano—Oxford în barcă

A plecat în dimineața zilei de 12 August din Milano într'o barcă „Yole" cinci studenți dintre care Pietro Fundaca va fi cârmaci iar Adriano Baroni, Tamagno Guidi, Franco Dompè și Giuseppe Cerotti vor fi vâslași. Scopul escursiei e turistic și cultural, ei duc un mesaj rectorului Universității din Oxford din partea d-lui prof. Livini, rectorul Universității din Milano. Adrian Baroni fu până în momentul când plecă să-și facă stagiul un prețios colaborator al meu la Uniunea Culturală Italo-Română din Milano.

Tinerii studenți merg pe cheltuială proprie și vor face în total 1400 km. în circa 24 de zile străbătând Naviglia, canalul navigabil din Milano, vor ajunge pe râul Ticino de acolo vor intra în Lago Maggiore vor trece pe la Locarno, Bellinzona, Zurich; vor urma cursul Rinului trecând pe la Waldshut, Basel, Mayentza, Cobleț, Colonia, Anvers, Gand Bruges, Ostanda, Dunkerque, de aci vor trece canalul Mânecei între Calais și Dower, vor sui apoi pe Tamisa trecând pe la Ransgate, Londra, Windsor, Reading și în fine Oxford. In Europa centrală pentru mici distanțe vor fi siliți să uzeze și de autocar pentru a face legătura necesară și a continua drumul pe apă.

Un numeros public, studenți și prieteni a salutat plecarea îndrăsneților lopătari.

N. I. Al.

Milano, Aug. 933.

Universitatea din Cluj a invins echipa orașului Wels (Austria)

Viena, 15 (Rador). — Echipa de foot-ball a universității din Cluj a învins astăzi cu 8—1 (3—1) pe echipa reprezentativă a orașului Wels (Austria inferioară).

Jucătorii români au desfășurat un joc savant și spectaculos, care cu tot scorul sdrobitor pentru gazde, a câștigat echipei clujene simpatia unanimă a numerosului public care asista la acest match.

Victoria echipei române este cu atât mai îmbucurătoare, cu cât echipa adversă este o echipă valoroasă, foarte bine cotată în foot-ballul austriac.

Au marcat pentru clujeni: Sepi 4 goaluri, Surlașiu 2, Ploeșteanu 1 și Dobrea 1.

Oficialitatea din Wels a oferit astăseară un banchet echipei clujene, care va juca mâine din nou la Innsbruck.

ATLETISM

RECORDUL MONDIAL PE 200 METRI BATUT

Cu prilejul meetingului internațional dela Budapeste, atletul de culoare Ralph Metcalf de la universitatea din Marquette, campion de sprint al Americei, a acoperit 200 metri în 20 sec. 3/5, bătând recordul mondial de specialitate deținut de compatriotul său R. A. Locke, în 20 sec. 4/5.

După ce s'a odihnit puțin Metcalf a alergat 100 metri în 10 sec. 3/10, egalând astfel recordul mondial pe distanță al canadianului P. Williams.

TENNIS

WOOD CAMPION AL AMERICEI DE EST

Campionatul de Est al Statelor Unite disputat la Rye, s'a sfârșit cu victoria lui Sydney Wood fostul învingător al turneului de la Wimbledon. In finală, Wood a învins pe C. S. Suter cu 6-1, 6-4, 6-4.

Finala probei de simplu-doamne a dat câștig de cauză englezoaicei D. E. Round care a învins pe compatriota sa Marys Heeley, cu 6-2, 6-4.

Reorganizarea servicii comerciale ale P. T. T.

— Descentralizarea serviciilor pe județe. — Reînființarea oficii în toate comunele din țară. — Statutul personalului p. t. t. — T

Criza generală economică ce bântuie toate ramurile de activitate ale economiei noastre naționale, a avut o directă repercusiune și asupra veniturilor Regiei autonome p. t. t., producându-i o scădere continuă dela 1930 incoace.

Starea aceasta de lucruri s'a agravat și mai muit prin deslipirea unor ramuri importante dintre serviciile Regiei p. t. t. ca luarea monopolului transporturilor de călători și bagaje cu autobuzele și alte vehicule și trecerea lui la Casa autonomă a drumurilor, trecerea cecurilor, viramentelor și economiilor poștale la Casa națională de economii; concesionarea serviciului de telefon către Soc. anonimă română de telefoane ș. a.

Datorită tuturor acestor împrejurări, Regia p. t. t. s'a găsit în greaua pozițiune de a constata, că soluția financiară nu numai că nu i-a îngăduit să investească sumele strict necesare pentru refacerea serviciilor, a traseelor și instalațiilor sale, dar că veniturile provenite din exploatarea serviciilor ce i-au mai rămas, să fie atât de reduse, că ele nu pot acoperi nici cheltuelile și sarcinele impuse prin bugetele anuale, cu toate că cheltuelile de exploatare au fost la rândul lor comprimate de mai multe ori în mod excesiv.

D. inginer I. Pitulescu, directorul general al Regiei p. t. t., dela venirea sa în fruntea acestei instituțiuni, a studiat problema creierii de noui servicii, precum și perfecționarea exploatării serviciilor actuale, pentru ca, prin sporirea surselor de venituri să pună instituția la adăpost de riscuri și să-i asigure în acelaș timp, o mare desvoltare în viitor.

REORGANIZAREA TRANSPORTURILOR

In acest scop, d-sa a întocmit un regulament pentru încasarea cupoanelor și efetcelor de comerț prin poștă; pentru exploatarea serviciului de mandate poștale și telegrafice tot în serviciul intern, pentru reorganizarea serviciului telegrafic, atât din punctul de vedere al exploatării, cât și cel tehnic, în regimul intern, și internațional, pentru distribuția petrolului, zahărului, spirtului, sării, prin organele poștale; pentru organizarea plasărei în comision a produselor Casei autonome C. A. M. prin mijloacele poștale.

D. director general Pitulescu, prin acest regulament, se ocupă și de reorganizarea transporturilor poștale de tot felul pe c. f. r. și șosele — inclusiv cursele rurale — în corolarul lor în ceeace privește o promptă și rapidă distribuire a obiectelor poștei de scrisori și mesagerii în toate localitățile din țară, sistem care a dat foarte bune rezultate în 1920—1921 când au fost aplicate prima oară.

Se va întocmi și un regulament pentru aplicarea dispozițiilor cuprinse în legea pentru crearea Regiei autonome p. t. t. conform art. 65 din această lege, întrucât actualmente Regia funcționează în cea mai mare parte tot pe baza vechilor dispozițiuni, deși au trecut mai mult de 3 ani dela aplicarea legii.

D. I. Pitulescu va întocmi și un proect de lege pentru statutul personalului p. t. t. conform art. 29 din legea Regiei, proiect absolut necesar spre a se da impulsul cuvenit organelor destinate să execute servicii din ce în ce mai importante.

ORGANIZAREA SERVICIULUI DE INCASARI

D. I. Pitulescu, în regulamentul întocmit arată că, din studiul prealabil ce a făcut, precum și din datele statistice pe care le-a cercetat, s'a convins că organizarea actuală a serviciului de încasări nu corespunde nici cerințelor actuale ale populației și nici nu este bazată pe principii comericale din legea Regiei.

Din această cauză și randamentul serviciului este extrem de redus față de importanța lui și de numărul mare al oficiilor poștale și organelor operatoare.

PROTESTUL EFECTELOR

Noul regulament mai cuprinde mijlocirea poștei pentru eventuala protestare a efectelor în caz de neplată sau de neacceptare a lor, operațiune exclusă de actuala exploatare, deși este stabilit că între aceste două operațiuni, există o strânsă și imediată legătură. S'a precizat modul de manipulare de către oficii a efectuării protestului.

O dispoziție fericită a fost înființarea anticipată a depozitelor parțiale sau globale a taxelor de protest, cum și reglementarea manipulării contabilizării, controlului și lichidării lor.

Tot pentru înlesnirea publicului și accelerarea operațiunilor de încasare, se află în studiu și eventuala dresare a actelor de protest de agenții Regiei p. t. t., precum și serviciul distribuirii procedurilor judiciare.

INCASAREA EFECTELOR LA DOMICILIU

In noul regulament, s'a prevăzut — în vederea înlesnirii populației — modalitatea încasărei efectelor la domiciliul debitorilor în localitățile unde există posibilitatea organizării unui asemenea serviciu.

S'a înglobat mișcarea de bani a serviciului și contabilizarea lor în operațiunile curente, astfel că toate normele de manipulare, contabilizare și control, azi existente, să nu primească modificări.

S'a prevăzut întocmirea borderourilor zilnice și întocmirea de situațiuni zilnice, pe baza cărora direcția generală a p.t.t este în măsură să exercite controlul zilnic și contabilizarea zilnică ,spre deosebire de sistemul azi în ființă în contabilizarea generală.

S'a suprimat sistemul actual de lichidare a operațiunilor de încasare prin serviciul de mandate poștale și în felul acesta, s'a simplificat operațiunea, micșorându-se posibilitatea erorilor și chiar a fraudelor cu manipularea fondurilor.

S'a preconizat contabilizarea mișcărei efectelor pe principiile mecanizării, însă în așa fel, în cât să nu reclame investiții speciale costisitoare.

TARIFELE

Taxele ce urmează să se perceapă pentru serviciile făcute publicului, vor fi calculate astfel, ca să fie în concordanță cu nevoile marelui public, precum și cu posibilitățile lui de plată.

Ele se vor percepe la oficiul de origină în momentul depunerii efectului spre se calculează chiar tor, rămânând ofic grija verificării.

D. ing. I. Pitules rul general al Reg manifestă în inche mentului, credința ță de sistemul act prevăzute în noul bine apreciate și public, iar Regia de calea deschisă regulament — își v rit enorm numărul lor și ca atare, va o destul de insemna rilor.

Se vor face studi pentru reorganizare de mandate poștale fie în concordanță toate punctele de manipularea servic burilor de bani.

*

D. ing. I. Pitulesc general al Regiei p pune azi acest regu tru reorganizarea s merciale ale p. t. duard Mirto, minis cațiilor și lucrărilor

Noul regulament vigoare pe ziua de brie crt.

Ministrul de fina dat în judecată de funcționarii fin

Marți 15 August, la ora 10 jumătate dimineața, funcționarii financiari s'au întrunit în număr mare, în ședință extraordinară, la sediul lor din calea Victoriei 54.

D. președinte I. N. GEORGESCU, a adus la cunoștința funcționarilor financiari, că până în prezent, nu a primit nici un răspuns la somațiunea făcută d-lui ministru de finanțe, de a da satisfacție publică funcționarilor financiari, pentru insultele adresate și injurătura proferată la adresa lor.

De asemenea, nu a primit nici un răspuns la intervenția făcută pe lângă d. prim ministru Vaida Voevod, prin care cerea să se dea satisfacție publică funcționarilor, la injuriile aduse de d. ministru de finanțe.

D. președinte mai arată că nu a primit nici un răspuns la telegrama adresată M. S. Regelui Carol II.

Față de toate aceste demersuri făcute și de faptul că d. ministru de finanțe nu a dat satisfacție funcționarilor financiari pentru insultele adresate; cum și față de solidarizarea la acțiunea funcționarilor financiari, ma congresul regiona Brăila în ziua de 1 dunarea generală, punerilor și discuții votat următoarea

„Funcționarii fina nați în ședință e azi, 15 August, la se ției lor din calea luând cunoștință că de finanțe nu a răspuns somațiunii asociație d-sale și corpul portărilor August de a da, p acțiie funcționarilo pe cari d. ministru i-a insultat cu calif jurioase de: hoți, sp gași și incapabili rarea unei degrada turi la adresa lor,

1) Darea în d-lui ministru de către Asociația funcționarilor fina ministerului de fi

2) A se cere d-lui ministru de fiecare membru al cum va crede de

Intâmplări din Capi

Din lac în puț

Petronia Brătescu, din șos. Pantelimon, nr. 221, voind să se ferească de un vagon de tramvai ,pe calea Griviței, a nimerit în botul automobilului 3319, condus de d. Petre Ioanid, subdirectorul primăriei de Galben.

Rănită la cap, victima a fost transportată la spitalul Filantropia.

Când te superi cu ai tăi

Gheorghe Preda, din com. Pantelimon, certându-se cu ai săi, a luat 3 pastile de sublimat și apoi s'a prezentat plocon tatălui său din str. Teiul Doamnei 15.

Bătrânul l-a dus la spitalul Colentina.

Călcat de locomotivă

Electricianul Nicolae Zarici, din halta Griviței, voind să traverseze linia ferată, a fost isbit de o locomotivă de manevră.

Rănitul a fost dus cu ambulanța Salvării, la spitalul c. f. r. din str. Viting.

A murit în tren

Nicolae B. Dumitru, din com. Titu (Dâmbovița), fiind suferind, venea Marți cu trenul spre Capitală ca să intre într'un spital.

In stația Chitila însă, bolnavul a murit.

Soția, care venea cu el, i-a dus trupul la morgă.

Din geloz

Silvia Iscovici, de str. Folșor 49, de n vatieră, fiind geloas tul ei, a inscenat o sinucidere aprinzân un lighean cu cărb

Ea a fost îngrijit re... pentru spaima t

Sinucidere la inm

Marți după amiaz rul Sf. Vineri, când mântat lucrătorul nescu, din Sfirbei prietena sa, Mimi, Maicilor, după ce băut acid fenic con

Salvarea a transp agonie, la spitalul

De singură

După ce a băut că rute de vin, cuprins n'are nici un rost pe lume, muzicantu Gusu, din str. Dumit 62, a consumat și o de spirt denaturat.

Salvarea l-a dat

Răfuială în f

Muncitorul Florea șos. Pantelimon 25 du-se cu ai săi, a fo el și prietena sa, m Lenuța Iliescu, de fr tăl băiatului.

Un intern dela S pansat rănile.

Pentru cititorii „Univers

Față de numeroasele cereri mim de pretutindeni, aducem la tință tutulor că toți acei cari s abona la „Universul" în cursul August și Septembrie, vor primi pe ziar și **medalia jubiliară a „U sului"**, dacă trimit 40 lei peste abonamentului.

Acei cari au plătit abonamentul resc să aibă medalia pot trimite de 40 lei direct Ad-ției.

Costul abonamentelor este:
Lei 750 pentru 12 luni
„ 380 „ 6 luni
„ 200 „ 3 luni

Abonamentele încep dela 1 și fiecărei luni.

toată lumea citește
PE URMELE EROILOR
un interesant reportaj de ION TIC
Ilustrațiunea Română

In același număr: ARTISTELE NOASTRE ÎN VACANȚĂ; CURSELE DE GÂNDACI; CASE CU STAFII; „CUM A MURIT DESDEMONA"; etc. etc.

Telegrame din străinătate

Anglia pentru o apropiere între Austria şi Mica Inţelegere

Londra, 15 (Rador). — Cercurile politice din Londra sunt convinse că afară de pan-germanism există alte soluţii posibile şi perfect realizabile pentru problema austriacă.

Soluţia către care înclină din ce în ce mai mult personalităţile responsabile din politica britanică, este incontestabil o apropiere între Austria şi Mica Inţelegere. Această apropiere ar avea în ochii lor îndoitul avantaj de a consolida statutul politic al Austriei şi de a întări poziţia sa economică.

Această nouă orientare se sprijină totuş pe instaurarea unei stări de lucruri care este considerată ca o condiţie prealabilă şi poate chiar indispensabilă oricărei acţiuni de organizare a Europei danubiene: cordialitatea raporturilor franco-italiene. La o apropiere între aceste două ţări, a cărei realizare era deja sperată acum câtva timp, lumea începe să se gândească cu speranţe din ce în ce mai mari, şi să creadă că ea se va realiza într'un viitor foarte apropiat.

În sfârşit, este esenţial să se observe că dacă Anglia urmăreşte un proect de organizare a Europei danubiene, fără a se aduce prejudicii Germaniei, o persistenţă a Germaniei în atitudinea ei faţă de Austria, adică aceea de propagandă anti-austriacă, ar atrage fără îndoială o intervenţie din partea Angliei şi recursul la articolul 11 din pactul Societăţii Naţiunilor.

Nimeni însă nu se gândeşte să grăbească lucrurile, iar cercurile politice din Londra lasă să se înţeleagă că schimbul de vederi dintre Londra, Roma şi Paris, va confirma această atitudine de temporizare a guvernului britanic.

AGITAŢIILE HITLERISTE ÎN AUSTRIA

Viena, 15 (tel. part.) — *Desvăluirile ziarului „Reichspost" despre comploturile puse la cale de naţional socialişti şi spionajul organizat de aceştia împotriva guvernului austriac sunt comentate pe larg de presa austriacă.*

Oficiosul „Wiener Zeitung" repetă că din desvăluirile lui „Reichspost" reese că şi ministrul german la Viena a dat sprijinul său agitatorilor naţional socialişti.

Organul socialist „Arbeiterzeitung" cere ca Germania să recheme pe ministrul ei la Viena sau ca guvernul austriac să ceară rechemarea lui.

Berlin, 15 (Rador). — Oficiul de politică externă al partidului naţional-socialist neagă formal că ar fi trimes documentele confidenţiale despre care ziarul „Reichspost" din Viena a scris în ultimele zile.

Pe de altă parte, publicând acele documente, ziarul „Reichspost" declară că garantează autenticitatea lor.

ALT INCIDENT DE FRONTIERA

Viena, 15 (Rador). — In lolitatea Leutsach dela frontiera bavareză spre Tirol, au fost smulşi stâlpii de frontieră, cari au fost regăsiţi pe teritoriul bavarez.

TRATATIVE PENTRU APLANAREA CONFLICTULUI

Viena, 15 (Telegr part.). — Oficiosul „Wiener Zeitung" scrie că presa străină şi cercurile politice străine urmăresc cu mare atenţie ştirea că s'ar fi început tratative între oamenii politici germani şi austriaci, în vederea înlăturării situaţiei încordate dintre cele două state.

Ziarul spune că pare să se fi dus pe ici pe colo asemenea tratative, dar acestea n'au fost de cât discuţii particulare ale unor persoane fără nici o răspundere.

S'a pronunţat în legătură cu aceste tratative şi numele vice-cancelarului Winkler.

„Suntem autorizaţi — încheie „Wiener Zeitung" — să declarăm că d. Winkler n'a dus asemenea tratative nici în ţară, şi nici în străinătate, de oarece nu e încă momentul oportun pentru începerea lor.

Restricţii
în transferul de devize dintre Germania şi Cehoslovacia

Berlin, 15 (Ullstein). — **După restricţiile puse în aplicare de Banca Naţională cehoslovacă, în ce priveşte transferul devizelor pentru plăţile în Germania, Reichsbankul a luat şi el măsuri similare.**

Până acum, moratoriul de transfer german nu atinsese aceste plăţi şi se puteau transfera plăţi în străinătate cu învoirea centralei de devize.

Deacum înainte nu se vor mai putea face de cât plăţi în contul Băncii Naţionale cehoslovace la Reichsbank, în cont special, fără să se mai efectueze transferul.

—xox—

O barcă bombardată
din avion

Londra, 15 (Rador). — Un avion militar care manevra în largul mării, în dreptul punctului Lesdown, de pe insula Shepey, a bombardat din eroare o barcă pe care pilotul o confundase cu o ţintă destinată exerciţiilor de tragere.

O fată de 16 ani care era în barcă, a fost omorâtă.

—xox—

Scriitori subversivi

Londra, 15 (Ullstein). — *Din Malta, se anunţă că tribunalul de acolo a condamnat la trei zile arest şi amendă pe şase social-democraţi, fiindcă s'au găsit la ei mai multe opere ale scrittorilor Tolstoi, Bernhard Shaw, Marx şi Webb, considerate ca subversive.*

Susţinerea apărării că asemeni lucrări, care nu sunt considerate ca subversive în Anglia, pot fi citite şi la Malta, n'a fost luată în considerare.

—xox—

Tratativele comerciale
între Anglia şi Sovieto

Londra, 15 (Rador). — Azi a avut loc o nouă întrunire a reprezentanţilor anglo-sovietici, care negociază încheierea acordului comercial dintre cele două ţări. Consfătuirea s'a ţinut la ministerul de comerţ.

S'a examinat balanţa comercială şi balanţa de plăţi dintre cele două ţări, rămânând ca reprezentanţii Angliei şi Sovietelor să se întrunească din nou în cursul săptămânii viitoare.

Comitetul însărcinat cu redactarea textului acordului, continuă deasemeni lucrările.

—xox—

NOU PARTID ÎN AUSTRIA

Viena, 15 (Rador). — Un nou partid denumit „partidul unitar naţional" a fost creiat în Austria. Membrii noului partid se compun în parte din foşti naţional-socialişti.

Ziarele cer guvernului austriac să urmărească cu atenţie noul partid, spre a împiedica sub această formă reînvierea hitlerismului.

—xox—

Atitudinea legaţiei germane din Viena

Viena, 15 (Rador). — **Ziarul „Reichspost" publică o serie de documente din care rezultă că legaţia germană din Viena ar fi transmis corespondenţa hitleriştilor din Austria în Germania. Ziarul consideră aceasta tot atât de grav ca şi sborurile repetate ale avioanelor germane deasupra teritoriului austriac.**

„Arbeiter Zeitung", organul social-democraţiei austriace, cere ca ministrul german la Viena să fie rechemat.

—xox—

Rossi şi Codos vin la Paris

Paris, 15 (Rador). — Aviatorii Rossi şi Codos vor sbura mâine cu aparatul lor deasupra Parisului, însoţiţi de trei grupuri de câte trei avioane. Recordmenii vor aterisa apoi la Le Bourget, unde vor fi primiţi, în numele guvernului, de d. Pierre Cot, ministrul aerului.

Codos şi Rossi vor fi apoi primiţi la primăria centrală a Parisului.

—xox—

LUCRĂRILE COMISIUNII BULGARO-IUGOSLAVE

Belgrad, 15 (Rador). — Mâine se va întruni comisiunea mixtă bulgaro-iugoslavă însărcinată cu elaborarea instrucţiunilor pentru autorităţile de frontieră, în vederea menţinerii ordinei şi securităţii.

După terminarea lucrărilor acestei comisiuni vor începe şedinţele comisiunii centrale mixte bulgaro-iugoslave pentru reglementarea chestiunii dublelor proprietăţi.

—xox—

Ameliorarea
cursului dolarului

Londra, 15 (Rador). — *Ameliorarea constatată în ultimul timp la cursul dolarului se accentuiază. Astăzi, deviza americană a cotat la închiderea bursei din Londra 4,41 şi 3/4, faţă de 4,45, cât a cotat în ajun.*

Rezoluţia congresului inţelegerii radicale

Sofia, 15 (Rador). — Inainte de închiderea congresului înţelegerii radicale a fost adoptată o rezoluţie care proclamă necesitatea organizării economiei mondiale pe baza solidarităţii între popoare, prin măsuri internaţionale sau regionale. Deasemenea se cere restabilirea stabilităţii monetare, prelungirea armistiţiului vamal, şi crearea de înţelegeri regionale. Congresul recomandă organizarea raţională a producţiei şi sporirea consumului.

Deasemenea moţiunea cere controlarea trusturilor şi cartelurilor, spre a asigura interesele generale.

Rezoluţia politică declară că numai guvernele democratice pot asigura cooperarea statelor, garantând egalitatea cetăţenilor înaintea legii, independenţa justiţiei, libertatea de cuvânt a presei, a asocierii şi întrunirilor, garantând emanciparea ţăranilor şi lucrătorilor.

Restricţiile Germaniei
faţă de companiile străine de navigaţie

Berlin, 15 (Rador). — **Autorităţile germane sunt neliniştite de critica pe care presa din străinătate o face măsurilor luate de Reich cu privire la companiile de navigaţie maritimă.**

Reichul a interzis societăţilor străine de navigaţie care-şi au sediul în Germania, să transfere în ţările lor de origine sume superioare celei de 200 mărci pentru fiecare pasager.

Cercurile germane subliniază că dispoziţiile acestea privesc numai traficul de pasageri, iar nu şi cel de mărfuri. Ele adaugă că ordonanţa ministerului economiei, care a luat aceste dispoziţii, nu tinde decât să stabilească acelaş regim pentru societăţile străine, ca şi pentru cele germane. Guvernul Reichului pare a studia actualmente mijloacele spre a satisface cererile societăţilor străine, asigurând totodată respectarea măsurilor restrictive privitoare la exportul de devize.

In cercurile străine se afirmă însă că măsurile în chestiune stabilesc de fapt o situaţie privilegiată societăţilor germane de navigaţie.

REPRESALII DIN PARTEA GUVERNULUI BRITANIC ?

Londra, 15 (Rador). — **Agenţia „Reuter" anunţă:**

„Foreign Office" studiază actualmente raportul trimis de ambasadorul Marei Britanii la Berlin, în chestiunea reglementării transportului de pasageri al pacheboturilor străine.

O deputaţie a societăţilor de navigaţie britanice ar fi sugerat guvernului să interzică accesul tuturor porturilor britanice vapoarelor germane, ca măsură de represalii.

•

Londra. 15 (Rador). — *Un ziar de dreapta a anunţat astăzi de dimineaţă că guvernul britanic ar avea intenţia să ia măsuri împotriva vapoarelor germane de comerţ, spre a răspunde măsurii luată de Reich prin care se interzice transportul mărfurilor germane pe vapoarele britanice.*

Cercurile competente consideră că trebue să fie o confuzie, de oarece guvernul britanic este preocupat actualmente de restricţiile aduse de Reich în legătură cu transportul pasagerilor germani pe bordul vapoarelor britanice.

Pe de altă parte se ştie că guvernul englez a primit un raport detailat al ambasadorului britanic la Berlin, prin care se evaluează exact pierderea suferită de companiile britanice de navigaţie, în urma restricţiunilor decretate de Reich.

Liniştea se restabileşte în Cuba

— America recunoaşte noul guvern —

Havana, 15 (Rador). — *Noul guvern al Cubei, prezidat de d. Cespedes, va fi fără îndoială recunoscut de Statele-Unite, de oarece după mărturisirea chiar a fostului preşedinte Machado, noul guvern cuban a ajuns la putere pe căile constituţionale.*

Ambasadorul Spaniei, în calitatea sa de decan al corpului diplomatic, a convocat pe reprezentanţii ţărilor străine acreditaţi în Cuba, cari au declarat că vor adopta punctul de vedere al Statelor Unite.

Mexicul şi Italia au şi recunoscut noul glvern cuban.

•

Washington, 15 (Rador). — **D. Hull, secretarul departamentului de stat, a declarat că, deoarece afară de schimbarea de guvern nu a intervenit nicio altă schimbare în regimul din Cuba, o nouă recunoaştere a regimului actual din partea Statelor-Unite nu este necesară.**

D. Hull a adăugat că situaţia din Cuba se ameliorează repede, poziţia guvernului se întăreşte şi liniştea se restabileşte în toată insula.

Iată şi telegrama pe care preşedintele Roosevelt a adresat-o d-lui Cespedes, noul preşedinte al Cubei:

„Primul mesagiu prietenesc pe care Excelenţa Voastră l-a adresat, reinoiesc bunele urări pe care ambasadorul Welles vi le-a transmis din partea mea, şi am plăcerea de a evoca amintirea vechii noastre prietenii, care datează încă de pe vremea preşedintelui Wilson".

•

Havana, 15 (Ullstein). — *Preşedintele provizoriu al Cubei, Cerpedes, va sta în funcţie până în Noembrie, când se vor face alegeri presidenţiale.*

Noul cabinet a fost format din membri ai fostei opoziţii.

Reprezentantul diplomatic al Statelor Unite, Welles, a declarat că e dispus să colaboreze cu noul cabinet.

SITUAŢIA S'A IMBUNATAŢIT

Havana, 15 (Rador).—**In cursul zilei de eri situaţia s'a îmbunătăţit simţitor, mulţimea ne mai staţionând pe străzi, fiind zi de lucru. Totuşi au fost incendiate 60 de omnibusuri de către salariaţii, cărora li s'a refuzat rambursarea cauţiunei de 25 dolari depusă de ei.**

Din Nassau se anunţă că fostul preşedinte Machado, care se află acolo, a făcut presei o declaraţie că va urmări evenimentele, fără a încerca să intervină în nici un fel.

„LE TEMPS" DESPRE RAPORTURILE DINTRE CUBA ŞI STATELE UNITE

Paris, 15 (Rador). — *„Le Temps" consacră un articol de fond raporturilor dintre Statele Unite şi Cuba. Ziarul scrie că nici odată o revoluţie politică nu a reuşit să rezolve o criză economică. In domeniul economic, adaugă ziarul, numai intervenţia Statelor Unite ar putea fi utilă, de oarece ele reprezintă principalul client al Cubei.*

De altfel, s'ar putea ca mişcarea cubană, îndreptată la originea ei împotriva docilităţii excesive a preşedintelui Machado faţă de marile interese private americane, să ajungă la solicitarea unei asemenea intervenţii.

Oricât de mare ar fi însă tendinţa preşedintelui Roosevelt pentru economia dirijată, el va ezita înainte de a întreprinde o acţiune în acest sens în Cuba. Imbunătăţirea situaţiei economice în Cuba ar cere Statelor Unite sacrificii cari nu s'ar împăca decât cu greu cu naţionalismul economic, care domneşte astăzi la Casa Albă, încheie „Le Temps".

UN INCIDENT

Havana, 16 (Rador). — **Un grav incident s'a produs astăzi la închisoarea din Havana. Numeroşi partizani ai fostului preşedinte Machado, protestând împotriva încarcerării lor, garda închisorii a fost obligată să facă uz de arme, rănind mai mulţi prizonieri.**

MACHADO DAT IN JUDECATA

Havana, 16 (Rador). — **Tribunalul din Havana a deschis acţiune publică împotriva fostului preşedinte Machado şi a cinci dintre colaboratorii săi, acuzându-i de deturnare de fonduri publice şi asasinate.**

•

✱ New-York, 16 (Rador). — *Din cercurile apropiate de fostul preşedinte Machado se anunţă că acesta ar avea intenţia să plece în Europa, spre a se stabili în Germania.*

Restaurarea naţională in Statele-Unite

— A doua fază a campaniei guvernului —

New-York, 15 (Rador).—Campania guvernului pentru restaurarea naţională a intrat într'o a doua fază.

Guvernul se găseşte în faţa unor dificultăţi crescânde în urma divergenţelor dintre d. Johnson, conducătorul operei de refacere şi industriile importante cum sunt petrolul, oţelul şi cărbunele, pe chestia codurilor de muncă, a orelor şi a salariilor obligatorii fixate de d. Johnson.

D. Roosevelt se sileşte să coordoneze diversele forţe ce sunt în conflict, prin intermediul Consiliului suprem al refacerii naţionale.

Intre alte măsuri, s'a discutat posibilitatea de a se fuziona organizaţiile pentru ajutorarea şomerilor, găsirea unui mijloc de a se reda şcolii cei un milion de copii cari au părăsit-o, etc.

In acest timp, industria croitoriei din New-York, New Jersey şi Connecticut, care utilizează 60.000 lucrători, ameninţă cu greva din cauza salariilor şi a orelor de lucru impuse.

Avioane britanice
urmărite cu focuri de arme

Simla, 15 (Rador). — *Mai multe avioane britanice au fost urmărite cu focuri de armă de membrii unor triburi rebele deasupra văii Taratigga şi a regiunii Yusufknal.*

Aviatorii nu au ripostat, de oarece regulamentul lor le interzice să bombardeze vre-un sat indigen, fără un preaviz de 24 ore.

—xox—

O convenţie între Franţa şi Brazilia

Paris, 15 (Rador). — Ministerul de externe anunţă că între Franţa şi Brazilia a intervenit un acord pentru închierea înainte de 15 Septembrie, a unei convenţii în vederea lichidării creanţelor comerciale franceze asupra Braziliei. Ca urmare, decretul francez din 8 Iulie, prin care transferturile în Brazilia nu se puteau face decât cu devize provenind din importaţiuni braziliene, a fost suspendat până la 15 Septembrie.

—xox—

Interzicerea publicării
ştirilor unor agenţii naţional-socialiste din Cehoslovacia

Praga, 15 (tel. part.). — *Direcţia poştelor şi telegrafelor din Cehoslovacia a înştiinţat ziarele cehoslovace care folosesc ştirile agenţiei germane „Telegraphen Union" că întrebuinţarea acestor ştiri nu este permisă.*

Ziarele social-democrate ceh e sunt de părere că această interzicere e la locul ei, deoarece „Telegraphen Union", care aparţine fostului ministru german Hugenberg, se străduieşte să facă propagandă naţional-socialistă în toată Europa.

Loteria de Stat pe Clase

Planul de Tragere al Câştigurilor

Clasa 5-a

30 August — 6 Octombrie 1933

Câştiguri			Lei
1	câştig de		5.000.000
1	„ „		3.000.000
1	„ „		2.000.000
1	„ „		1.000.000
1	„ „		500.000
1	„ „		300.000
2	„ „	200.000	400.000
3	„ „	150.000	450.000
4	„ „	120.000	480.000
5	„ „	100.000	500.000
6	„ „	80.000	480.000
7	„ „	60.000	420.000
8	„ „	50.000	400.000
9	„ „	40.000	360.000
10	„ „	30.000	300.000
20	„ „	25.000	500.000
50	„ „	20.000	1.000.000
100	„ „	15.000	1.500.000
150	„ „	12.000	1.800.000
200	„ „	10.000	2.000.000
250	„ „	8.000	2.000.000
2170	„ „	7.000	15.190.000
27200	„ „	5.500	149.600.000
30200	câştiguri	Lei	189.180.000

Una sută nouă zeci şi patru MILIOANE

189.180.000

Premiul cel Mare Lei 5.000.000 LEI 5.000.000

Valoarea totală a câştigurilor Lei 194.180.000

Cei cari aţi făcut greşala să nu jucaţi la Clasele precedente, e timp să intraţi cu nădejde în joc la Clasa 5-a.

S'A FACUT DOVADA IN TRECUT că la CLASA 5-a cele mai multe câştiguri mari, le plăteşte numai COLECTURA

GHEORGHE STANOIU

CAL. VICTORIEI 38 — SMÂRDAN 2 — PIAŢA SF. ANTON

1/8 Lei 625 — 1/4 Lei 1250 — 1/2 Lei 2500 — 1/1 Lei 5000

EXPEDIŢIA PROVINCIE, MANDAT POŞTAL SAU RAMBURS.

Flori! Flori!

„Faraudo"

Câmpineanu 28

Telefon Palatul Regal — Bucureşti I

Expoziţie permanentă!

Presentare ireproşabilă!

Rapiditate!

Se transmit flori în orice oraş din lume.

Serviciul Fleurop şi F. T. D. America

„DRAJNA"

vinde cu

600 Lei

mia kilograme

lemne de foc bucătărie, tăiete şi transportate la domiciliu.

Soseaua Gara Obor nr. 16. Telefon 245/66.

Comenzile se primesc şi la sediul său Palatul Universul.

La 15 Septembrie intră în vigoare tariful majorat. Aprovizionaţi-vă din vreme cu lemne

CURA DE VARA

COPIILOR

PLĂPÂNZI

ANEMICI

RACHITICI — SCROFULOŞI

SIROPUL Dr. RACOVITZA

IODO-DEPURATIV TANIC SANGUIFORMATOR

LE PREFACE SÂNGELE-ÎNTĂREŞTE OASELE-COMBATE MOLEŞAGUL-ÎNVIOREAZĂ MINTEA-OŢELEŞTE PUTEREA-DESVOLTĂ CREŞTEREA ÎNTOVĂRĂŞITĂ DE POFTĂ DE MÂNCARE ŞI BUNA MISTUIRE.

PREMIAT CU MEDALIE DE AUR

LA TOATE EXPOZIŢIILE DE MEDICINĂ

Dr. G. CUCOŞ

Specializat la Paris

Vindecă radical numai prin injecţii **VARICE,** ulcere şi exeme varicoase **HEMOROIZI** trânji. Nevralgii: **SCIATICA** Lumbago Boli de piele şi sifilis Cons. 8—7 Cal. Rahovei 96. Telef. 3.04/82 Ptr. săraci gratuit: Luni şi Joi 2-4

Doctor I. MITULESCU

Fost colaborator la Institutul de Tuberculoză al prof. Koch, Berlin, Medic şef al Preventoriului „Gr. Alexandrescu" şi Specializat în boale de piept, dă consultaţiuni şi face examinări cu razele Röntgen, în strada OITUZ nr. 19. ET. I între orele 10½—11½ a. m. (afară de Duminici). Instalaţie specială pentru Teleradiografie pulmonară. Telefon 3/21/25. 646

TIPARE

pentru fabricare tuburi pentru canalisare, inele de fântână din beton, toale maşinile şi aparatele pentru industria cimentului, betonului etc. betoniere, vopsea specială pentru colorat beton ver, etc. furnizăm din depozit

„MODERNA" S. A.—Braşov

Str. Infundată 12

Cereţi prospecte şi oferte gratuit.

BISCUITI BRIOŞI **GAGEL** FRANZELE PAINE

SITUAŢIA IN IRLANDA

— Pedeapsa cu moarte pentru delicte politice —

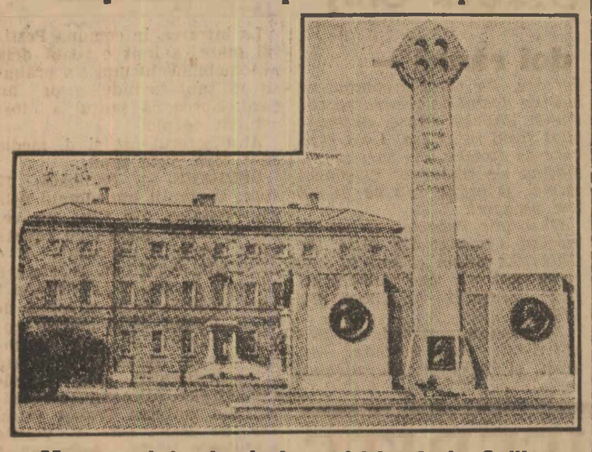

Monumentul celor trei eroi irlandezi: Collins, Griffith şi O'Higgins, cauza actualelor turburări.

Dublin, 15 (Rador). — *Azi se va ţine un consiliu de miniştri în cursul căruia urmează a se lua hotăriri de o deosebită însemnătate.*

Consiliul va hotărî dacă urmează ca organizaţia „cămăşilor albastre" să fie interzisă. De asemenea se va decide dacă se va înfiinţa un tribunal militar spre a judeca persoanele, printre cari se află mai mulţi foşti miniştri, cari au refuzat să predea armele lor, atunci când li s'au retras permisele.

•

Dublin, 15 (Rador).— **Consiliul de miniştri, sub preşedinţia d-lui de Valera a hotărît să instituie un tribunal militar care să judece delictele de ordin politic şi să condamne chiar la moarte.**

D. de Valera a cerut şi consiliul a admis, ca să nu se mai tolereze portul ilegal de arme. Măsura priveşte organizaţia „Cămăşilor albastre" de sub conducerea generalului Oduffy, ai cărei membri posedă numeroase revolvere şi arme. Toţi posesorii de arme prohibite, vor trebui să le depună în scurt timp la anumite autorităţi.

După terminarea consiliului de miniştri, nu s'a dat presei nici un comunicat.

Presa engleză şi suspendarea plăţii datoriilor externe în România

Londra, 15 (Rador). — *Ziarele publică telegrama din Bucureşti care anunţă că guvernul român a suspendat transferarea plăţilor pentru datoria externă.*

Redactorul financiar al ziarului „Daily Express" observă că scăderea preţului petrolului şi cerealelor a afectat serios balanţa comercială a României în ultimii ani şi a sporit necontenit greutăţile financiare şi mai ales pe acelea întâmpinate în procurarea devizelor pentru plăţile externe.

Se accentuiază asupra faptului că sumele datorate vor fi depuse de guvern la Banca Naţională şi că prin aceasta debitorul se consideră eliberat de obligaţiune până ce ţările creditoare îi vor da putinţa, prin aranjamente comerciale, să-şi procure devizele străine necesare.

PROBLEMA DATORIILOR DE RĂZBOI

— Discuţiile vor începe în Octombrie —

Washington, 15 (Rador). — **D. Hull a anunţat astăzi că discuţiile asupra datoriilor de război vor începe probabil în Octombrie, când sir Leith Ross, principalul consilier economic al guvernului britanic, va merge la Washington spre a angaja convorbirile preliminare.**

D. Hull a adăugat că nu ştie dacă în urma acestor convorbiri, va veni din Anglia o misiune formală. D-sa nu a dat nici o indicaţie asupra felului cum se va discuta şi tranşa problema datoriilor de război. Această chestiune este tratată de însuşi preşedintele Roosevelt, iar d-nii Hull şi Philips nu fac de cât să urmărească desfăşurarea ei.

„UNIVERSUL" IN ŢARA

Congresul Micii Antante a voluntarilor

Cu vântarea d-lui general Gane

Cuvântarea d-lui colonel Lovrici

D. colonel LUIO LOVRICI a luat apoi cuvântul, fiind călduros sărbătorit de publicul din sală. Distinsul conducător al delegaţiei iugoslave, cu pieptul plin de decoraţii, între care şi „Mihai Viteazul", şi „Steaua României", a rostit o cuvântare însufleţită, spunând următoarele:

„Mie mi-a revenit deosebita onoare de a vă saluta în numele voluntarilor Micii Înţelegeri, la solemnităţile de astăzi şi cu ocazia aniversării de 17 ani dela intrarea României în războiul mondial, să vă pot saluta cu cea mai mare sinceritate şi cu salutul frăţesc. Să trăiască Majestatea Sa Regele Carol II! Să trăiască şi să prospereze regatul României! (sala aplaudă în picioare).

Manifestarea de astăzi, de frăţie şi de solidaritate, a organizaţiilor noastre, reprezintă în acelaş timp şi o eminentă manifestare a popoarelor noastre, pentru pacea mondială şi pentru completa respectare a tratatelor de pace. În calitate de reprezentanţi marcanţi ai popoarelor noastre, noi voluntarii, avem toate drepturile şi este de a noastră datorie, ca în acest loc, bărbăteşte, liber şi deschis, să spunem lumei întregi aceea ce gândim, simţim şi vrem, amintindu-mi cu mândrie de luptele noastre comune, când cot la cot, câştigăm victoriile şi slava naţiunilor noastre contra duşmanului comun pe insângeratele câmpii ale Dobrogei, câmpii cântate cu slavă

Eu, în numele voluntarilor iugoslavi, declar în mod solemn că credincioşi jurământului nostru, de voluntari, vom apăra prin pace, graniţele de stat, câştigate şi că suntem totdeauna gata ca împreună să ne opunem cu toată energia contra tuturor acelora cari ar încerca să năruie pacea şi să ameninţe completa respectare a graniţelor noastre de stat. Noi suntem pregătiţi să colaborăm pentru pace cu oricine care are intenţii sincere şi amicale, însă ne vom lupta cu toată hotărîrea contra acelora cari ar încerca să ne atace. Nu cerem nimic care este străin, însă cu atât mai mult cerem întreaga respectare a suveranităţii noastre naţionale şi de stat, pe care am obţinut-o prin lupte, Viitorul nostru, camarazi, este destul de clar. Pentru noi. orice s'ar întâmpla, noi vom rămâne credincioşi unul altula şi vom apăra pacea şi drepturile poporului nostru.

Simt o deosebită plăcere că vă pot saluta în numele camarazilor mei voluntari iugoslavi, şi dorindu-vă toată reuşita în activitatea dv., în numele lor şi al meu din nou şi cu plăcere repet lozinca noastră tradiţională: credinţă pentru credinţă.

Să trăiască Majestatea Sa Regele Carol II. Să trăiască Mica Înţelegere şi Polonia! Să trăiască vitejii şi credincioşii noştri camarazi şi voluntari români!"

Cuvântarea însufleţită a d-lui col. Lovrici a fost primită cu urale nesfârşite de publicul din sală, care a sărbătorit călduros pe şeful delegaţiei voluntarilor iugoslavi.

În uralele nesfârşite ale voluntarilor din sală, d-sa a predat d-lui dr. V. Deleu, o panglică tricoloră în culorile iugoslave, care a fost prinsă pe drapelul tricolor al voluntarilor români.

D-l colonel Lovrici vorbeşte congresiştilor

CUVANTAREA D-LUI DR. TOUTSCHKA

S'a dat apoi cuvântul conducătorului delegaţiei voluntarilor cehoslovaci, d. prof. dr. TOUTSCHKA.

D-sa a rostit o cuvântare în limba cehă, aducând omagii voluntarilor români şi insistând asupra frăţiei de arme de pe câmpul de luptă din timpul războiului mondial, când voluntarii cehi au luptat cot la cot cu cei români. Interesele comune ale celor două naţiuni fac ca această frăţie de arme să fie perpetuată spre păstrarea păcii mondiale.

Ultimele cuvinte ale delegatului cehoslavaci au fost primite cu aplauze entuziaste.

CUVANTAREA DELEGATULUI POLON

D. Rischievici, şeful delegaţiei poloneze, a vorbit apoi aducând salutul voluntarilor polonezi.

În cuvântarea sa rostită în limba poloneză, d-sa a insistat asupra legăturilor strânse dintre România şi Polonia.

Tot în numele voluntarilor polonezi a vorbit d. dr. WRONSCHI, advocat, care a rostit o cuvântare în limba franceză, salutând pe camarazii de arme români şi pronunţând cuvinte frumoase asupra intereselor comune polono-române şi a momentelor istorice, care au apropiat totdeauna aceste două naţiuni fără a le pune nici odată faţă în faţă.

Cuvintele delegaţilor polonezi au fost primite cu mare însufleţire.

IN NUMELE BISERICII

În numele bisericii ortodoxe a vorbit păr. asesor Sava, iar în numele bisericii unite d. canonic Ion Agârbiceanu.

Cuvântarea d-lui general Prodan

D. general ION PRODAN, comandantul corpului 6 armată din Cluj, a vorbit apoi în limba română şi franceză. D-sa a subliniat în cuvinte simple, sobre, dar bine simţite, jertfa pe care au făcut-o, în marele război, voluntarii pentru ţările lor.

Azi, când batalioanele de voluntari sunt retrase în tranşeele unde se da lupta pentru civilizaţie, găseşte tot în primele rânduri pe voluntari. Aduce voluntarilor salutul călduros al armatei. Adresează cuvinte omagiale viteazului colonel Lovrici, care a luptat pe câmpul de luptă din Dobrogea, identificându-se cu cauza naţională românească. (Sala ovaţionează călduros pe d. colonel Lovrici). Urează spor la muncă congresului şi închee aducând cuvinte omagiale M. Sale Regelui Alexandru al Iugoslaviei, Excelenţei sale, preşedintelui Masaryk şi generalului Pilsudsky

O SCENA INDUIOŞATOARE

A urmat o scenă adânc induioşătoare. Colonelul Lovrici, cu neîndemânarea omului care nu vede, a întins mâna către generalul Prodan, strigând româneşte: „Trăiască armata română!". Cei doi ostaşi s'au îmbrăţişat şi s'au sărutat, pecetluind prin acest moment solemn o tovărăşie de arme de eri, de azi şi de mâine. In sală scena duioasă a stârnit valuri delirante de ovaţii. Strigăte de „Trăiască Iugoslavia! trăiască Regele Alexandru! Trăiască Cehoslovacia! Trăiască Masaryk! Trăiască Polonia!" nu mai încetează.

D. general LIVEZEANU a adus salutul acţiunii patriotice, iar d. VALER POP a vorbit în numele foştilor voluntari ardeleni.

S'au citit apoi telegramele adresate M. S. Regelui şi d-lui prim-ministru Vaida.

BANCHETUL

După şedinţa festivă a congresului foştilor voluntari, la reg. 83 inf. s'a dat un banchet, în cinstea delegaţilor străini.

Primul toast l'a rostit d. general Rujinschi ridicând paharul pentru M. S. Regele Carol II.

Deputatul David, membru al delegaţiei Cehoslovaciei, a vorbit pentru Mica Antantă. Cuvintele d-sale au fost traduse în limba română, de d. lt.-colonel Picka, ataşat militar al Cehoslovaciei la Bucureşti.

D. dr. Jozo B. Pdnia, avocat, a vorbit în numele delegaţilor iugoslavi.

D. dr. Jersy Marian Wronckl, avocat, a vorbit în numele delegaţilor polonezi.

D. prof. univ. Silviu Dragomir a vorbit, în limba sârbă, salutând pe voluntarii iugoslavi. D. ing. Mânăstireanu a vorbit, în limba cehă, salutând pe voluntarii cehi.

D. general Livezeanu a ridicat paharul pentru delegaţii străini.

Şirul toastelor a fost închis de d. dr. V. Deleu.

Şedinţa de după amiază

După masă, la ora 4, au continuat desbaterile congresului Uniunii voluntarilor români la care delegaţii străini n'au mai participat.

Şedinţa a fost prezidată de d. Pompiliu Nistor, iar alături de dânsul se găseau, la biroul preşedinţial, d-nii dr. V. Vescan, Gh. Tin, general Rujinski.

D. Gh. Tin, secretarul despărţământului Sibiu, a citit raportul comitetului central al Uniunii. După acest raport, au fost discuţii vii asupra chestiunilor ce interesează pe foştii voluntari.

D. ing. *Corpinizan*, din Arad, şi-a exprimat increderea în conducerea Uniunii. D-sa a dat însă expresie nemulţumirii foştilor voluntari cari aşteaptă zadarnic să fie improprietăriţi, căci li se fac mari dificultăţi de agronomi. Insistă să se facă presiuni pentru improprietărirea tuturor voluntarilor.

D. *Vichentie Crisnariu*, din Mosmitza (Timiş-Torontal), arată cum se pun bete în roate operei de improprietărire a voluntarilor. Străinii au fost improprietăriţi cu câte 7 jugăre, iar voluntarii români nu capătă nici 2. Ar fi de dorit, ca pe graniţa dela Vest, să se colonizeze foştii voluntari, în cari statul poate avea încredere.

D, general *Rujinski*, în numele soc. Eroii neamului, care grupează pe coloniştii români din Dobrogea, a spus că situaţia este aceeaşi şi în Cadrilater. Mulţi agronomi au făcut şi acolo mari nereguli. A trebuit să se facă anchete oficiale, în urma cărora unii agronomi au fost înlăturaţi disciplinar. Numai în felul acesta s'a putut da pământ unora dintre foştii luptători români. Totuşi, situaţia continuă a fi grea şi supărăcioasă, căci în timp ce toţi bulgarii au fost improprietăriţi cu câte 50 jugăre. pentru foştii combatanţi români nu se găsesc nici 20. Voluntarii din Ardeal sunt nevoiţ a se calici cu 2—3 jugăre. Indeamnă, ca voluntarii să cerceteze în parte averea celor cari au făcut abuz şi să ceară sancţiuni.

D. dr. *Baltariu*, preşedintele despărţământului din Alba, al Uniunii foştilor voluntari, arată că despărţământul acesta a făcut peste 500 de cereri de improprietărire pentru membrii săi, dar până acum nici unul singur dintre ei n'a fost improprietărit. Reforma agrară s'a aplicat greşit în judeţ. Ea trebue revizuită. Pentru aceasta, trebue să se voteze o lege; numai astfel vor putea fi improprietăriţi şi voluntarii. Mai cere reducere pe c. f. r. pentru foştii voluntari. Numai susţinuţi de stat, foştii voluntari vor putea constitui un zid împotriva revizionismului maghiar.

D. *Copandeanu* spune, că nici în judeţul Cluj, n'au fost improprietăriţi foştii voluntari. Impotriva agronomilor, cari sabotează opera de improprietărire a foştilor voluntari, să se ia măsuri drastice.

D. *Gh. Tin*, în numele despărţământului din Sibiu, spune că nici acolo nu s'a putut aduce la îndeplinire opera de improprietărire a foştilor voluntari. Insistă şi d-sa pentru o reducere de 50 la sută pe c. f. r. pentru voluntari. Cere, ca copiii voluntarilor să obţină scutiri de taxe la şcolile statului şi să li se dea gratuit cărţi. Voluntarii şi copiii lor să fie preferaţi în slujbele publice, faţă de alţii.

D. *Todea*, secretarul general al organizaţiei foştilor voluntari din Someş. arată că, în timp ce voluntarii, de 13 ani cerşesc dreptul lor de a fi improprietăriţi, în 45 comune din jud. Someş au fost improprietăriţi 275 persoane care n'au făcut războiul, între care 26 unguri şi evrei. Cere revizuirea reformei agrare pentru a putea împoprietări pe foştii voluntari cari azi aleargă zadarnic dela o uşă la alta şi nu-i ascultă nimeni, în timp ce străini râd de el.

S'a hotărît să se trimită o telegramă d-lui Voicu Niţescu, ministrul agriculturii, mulţumindu-i pentru concursul dat voluntarilor pentru improprietărirea lor.

D. *Indrics*, luând cuvântul, a cerut să se facă intervenţii spre a asigura stabilitatea funcţionarilor publici ardeleni, cari au intrat în serviciu după război, neputând fi funcţionari înainte de unire. Prin aplicarea cadrului auxiliar, aceşti români sunt puşi în disponibilitate şi rămân numai străinii cari au fost în serviciu de stat şi înainte de unire. Cere, să se facă intervenţii pentru ca voluntarii funcţionari publici să nu fie îndepărtaţi din serviciu.

D. *Silviu Centea* (Someş) cere ca funcţionarilor publici foşti voluntari, să li se acorde gradaţiile militare.

D. *Mihail Ogreanu* a vorbit în numele invalizilor foşti voluntari, spunând că congresul voluntarilor trebue să-şi ridice cuvântul în legătură cu propaganda revizionistă ungurească. Voluntarii vor fi totdeauna luptători pentru unitatea naţională şi resping insulta ziarelor ungureşti dela Budapesta, care au numit congresul voluntarilor din Cluj, congresul trădătorilor.

Toate doleanţele exprimate de vorbitori au fost notate şi prezentate comitetului central al Uniunii foştilor voluntari, care, la viitorul congres, va raporta ce a realizat din aceste deziderate.

Congresul a luat apoi sfârşit. Seara la ora 10, delegaţii străini, împreună cu delegaţii Uniunii voluntarilor români, au plecat la Bucureşti, spre a participa la congresul Micii Antante a voluntarilor, care se ţine în Capitală.

DELEGAŢA VOLUNTARILOR POLONI

O delegaţie a Asociaţiei voluntarilor de război poloni a sosit în România, în urma invitaţiei primită din partea Asociaţiei voluntarilor de războiu români.

Delegaţia polonă a luat parte în ziua de 15 August la congresul voluntarilor români de la Cluj.

Eri delegaţia a sosit la Bucureşti, unde a depus o coroană de flori pe mormântul Soldatului Necunoscut.

La 17 August, delegaţia polonă va fi primtă de M. S. Regele Carol la Sinaia. Ulterior, delegaţia polonă va merge în pelerinaj la mormântul Regelui Ferdinand la Curtea de Argeş, de unde apoi se va înapoia în Polonia. (Rador).

—xox—

Pentru menţinerea şcoalei normale din Năsăud

In baza legii din 1933, şc. norm. din Năsăud urma să funcţioneze dela 1 Sept, a, c, numai cu cursul inferior.

Un ordin recent însă aprobă şi funcţionarea cursului superior. ca extrabugetar, cu un profesor plătit de minister.

Aceasta însemnează desfiinţarea treptată a şcoalei într'un centru cum este Năsăudul, care a sacrificat atât de mult pentru cultura românească încă înainte de unirea cea mare.

După unire, fondurile grănicereşti năsăudene au făcut clădiri şcolare în valoare de peste 46.000.000 lei.

Criza financiară şi reducerile bugetare n'ar trebui să atingă întru nimic această şcoală mai ales acum, când însuşi M. S. Regele reînfiinţează batalionul grăniceresc de gardă regală, cu sediul la Năsăud.

Credem că trebue să se găsească de undeva bani necesari susţinerii în întregime a acestei şcoli, atât de mult dorită de întreaga grănicerime năsăudeană.

—xox—

Din Tulcea

PENTRU D. MINISTRU DE FINANŢE. — Profesorii, învăţătorii şi unii pensionari, ne roagă să arătăm că, nu şi-au primit lefurile pe Iulie cu toate că azi suntem în a doua decadă a lunei August. Ei sunt într'o stare foarte critică dere urma acestui procedeu.

Congresul studenţilor din Oltenia

— Omagii aduse ziarului „Universul" —

Tg.-Jiu, 14 August

In sala teatrului comunal din localitate au fost dezbaterile congresului federaţiei „T. Vladimirescu" a studenţilor din Oltenia şi Valea Timocului, şedinţa fiind prezidată de d. profesor M. Manoilescu.

D. A. MOTOMANCEA, preşedintele federaţiei „T. Vladimirescu", a desvoltat cu multă competinţă, subiectul: „Antirevizionism". D-sa a făcut o amănunţită expunere a gândurilor ce stau la baza acţiunii revizioniste a ungurilor şi a încheiat cerând cu insistenţă ca şi România să întreprindă o contrapropagandă, prin care să demaşte lumii întregi, falsitatea afirmaţiunilor maghiarilor, în ceeace priveşte dreptul pe care cred că-l au asupra Ardealului.

D. M. MANOILESCU, *felicită pe d. Motomancea, pentru chipul în care a reuşit să prezinte raportul despre „Antirevizionism" şi ţine să afirme că, într'adevăr, Ungaria este cuprinsă de molima revizuirii tratatului dela Trianon. Contra acestei mentalităţi curioase, trebuie şi noi să reacţionăm, desfăşurând o contrapropagandă prin care să ne facem cunoscuţi peste hotare.*

Ce se petrece cu minorităţile dela noi întrece orice închipuire. Ele sunt infinit favorizate, facem pentru minoritari enorme sacrificii. Şi în loc să ne fie recunoscători, ei acţionează împotriva statului care-i hrăneşte. In aceste condiţii, să ne mai vorbească ei de persecuţii? E trist. Trebue deci să ne mişcăm; să ne scuturăm de acea nepăsare curioasă şi să păşim imediat la măsuri energice impotriva acestei acţiuni îndrăsneţe de revizuire a tratatelor existente. Să căutăm aşa dar să infiltrăm în opinia publică a tuturor popoarelor o reacţiune adâncă împotriva dorinţei pe care o urmăreşte Ungaria.

Au mai vorbit şi studenţii Livezeanu, Marghescu. Ridichie, Dobrin, Sckileru şi Bădescu.

„STUDENŢIMEA ŞI ŢARANIMEA"

D. GH. LUŢESCU a desvoltat acest raport, evidenţiind sarcina care-i revine studenţimii, pentru ridicarea păturei ţărăneşti la un nivel superior condiţiunilor sociale, economice şi culturale în care se găseşte astăzi, în strânsă colaborare cu intelectualii satelor: preoţi şi învăţători.

D. M. MANOILESCU spune: „In adevăr pentru ţărănime, până acum s'a făcut prea puţin.

Dacă e vorba să li se facă uşurări în procesul lor de desvoltare economică, apoi să se facă din toată inima. Conversiunea, aşa cum s'a făcut, este incompletă; trebue făcută până la capăt, nu cu timiditate. Neincrederea, care s'a strecurat în sufletul populaţiei săteşti, faţă de orice acţiune din afară, trebue înlăturată şi înlocuită cu ideia că această clasă de producători nu este neglijată.

Pr. GH. OPRIŞESCU, preşed. soc. „Renaşterea" a preoţilor din Gorj, constată cu bucurie că ţărănimea preocupă în deosebi pe studenţi şi salută din toată inima inviorarea pe care ei caută s'o producă în viaţa satelor. Au mai luat cuvântul studenţii: Voinea, Diaconescu şi Stegăroiu.

D. G. DOBRIN-Vâlcea a citit raportul: *„Naţionalism şi creştinism"*.

Intr'o corectă şi documentată expunere scoate în evidenţă că datorită naţionalismului şi creştinsmului, neamul nostru şi-a creiat soarta de azi şi tot ele trebule să fie în viitor baza românismului, dacă voim ca România să prospereze.

Dacă în trecut un stat a fost puternic pentrucă avea la bază în primul rând unitatea conştiinţei religioase şi naţionale, având conştiinţa că aparţin cu toţii aceleiaşi ideologii religioase şi naţionale, am convingerea fermă că şi pe viitor statul nostru se va menţine şi întări, înaintând pe scara culturii şi civilizaţiei numai menţinând această unitate naţională religioasă şi morală.

Congresul continuă.

Omagii ziarului „Universul"

Au mai vorbit apoi, completând acest subiect şi studenţii: Bădescu-Ilfov, Stănescu Iulian-Dolj, Dobrin şi **Marghescu Vasile - Mehedinţi**, care spune: **„Aş socoti ca o lipsă de eleganţă din partea noastră, dacă, discutând acest subiect, nu ne-am aminti de marele român Stelian Popescu, care prin patrioticul ziar „Universul" a dat semnalul intrunirilor antirevizioniste. Atitudinea patriotică şi desinteresată a acestui ziar a fost inveninată de o anumită parte a presei, care nu are nimic comun cu sufletul românesc.**

Răsunetul acestor intruniri din Bucureşti şi din ţară a fost covârşitor iar rezultatul lor desăvârşit. Trimitem, dela această tribună, ziarului „Universul" şi d-lui St. Popescu, salutul tinereţii noastre, urând primului eternitate şi consequenţă şi celui de al doilea sănătate.

Trecutul nostru e prea glorios pentru ca să ne inspăimânte viitorul. Posada, Baia şi ocuparea Budapestei sunt mărturii cari pot face pe vecinii noştri să tremure la gândul unei ciocniri cu Românii. Incheind spune: „trăiască bunul nostru rege, trăiască studenţimea română, trăiască ziarul „Universul".

D. NISIPEANU, profesor, care şi-a făcut apariţia între timp în sală, în calitate de preşedinte al asociaţiei profesorilor secundari din ţară, în legătură cu subiectul tratat, spune: N'am să vorbesc mult despre chestiunea revizionismului, ci numai să vă povestesc o întâmplare: „Eram la un congres în Danemarca, unde, au luat parte reprezentanţii multor state. Acolo, ungurii au adus hărţi cu Ardealul incorporat Ungariei. Ce am făcut? Am căutat să spulberăm aceste porniri ungureşti. In faţa acestei stări de lucruri, nu trebue să stăm cu mâinile încrucişate. Noi stăm cu dreptatea şi adevărul, iar ei stau cu minciuna. Şi dacă ei, cari stau cu minciuna, au curaj, cum să nu avem noi curaj, când dreptatea şi adevărul este de partea noastră? Generaţiei tinere de azi, îi revine sarcina de a contrabalansa mişcare de revizuire pornită de Unguri dela Budapesta; să se pregătească pentru o viaţă cetăţenească, vie, care are trei caractere generale: a) *naţionalismul;* b) *să producă şi să înfrumuseţeze;* c) *să cunoască drepturile şi datorile.*

Au mai vorbit studenţii: Păun şi Braşoveanu.

O UNIVERSITATE LA CRAIOVA

D. VICTOR BUESCU-DOLJ, a desvoltat cu un lux de argumente acest subiect, scoţând în evidenţă necesitatea înfiinţărei unei Universităţi la Craiova, şi în rezumat, arată: 1) Toate aşezămintele româneşti au un aşezământ de cultură superioară, cu excepţie Oltenia; 2) Universitatea din Bucureşti e supraaglomerată, ceea ce duce la o existenţă chinuită pentru student şi la o profesare incompletă, pentru profesor; 3) Caracterul specific, pronunţat oltenesc, mai mult decât în oricare provincie, cere un aşezământ Universitar la Craiova; 4) In comparaţie cu alte ţări, raportul la numărul populţiei, numărul universităţilor la noi, e inferior; 5) Condiţiunile etnice, economice, geografice, impun o Universitate la Craiova; 6) Dată fiind situaţia grea financiară, preconizează, pentru început, înfiinţarea unei academii comerciale sau a unei şcoale superioare de agricultură, nucleu la care ar urma să se adaoge, prin detaşare sau înfiinţare, alte facultăţi.

D. STELIAN METZULESCU,-Craiova, luând cuvântul la acelaş subiect, motivează crelerea universităţii la Craiova: în primul rând, numărul mare de studenţi olteni ar putea singuri să populeze o universitate şi în al doilea rând ar da posibilitatea să frequenteze cursurile şi acei pe cari crahul bancar l-a aruncat în ghiarele sărăciei şi în al treilea rând ar dispare inconvenienţele ce se întâlnesc la facultăţile noastre, când ai câte trei profesori pentru aceeaş materie şi aceasta din cauză că nu li se pot creia catedre noui.

D. M. MANOILESCU spune: In momentul când problema înfiinţării unei universităţi la Craiova s'a pus în discuţie; mărturisesc că nu eram convins de necesitatea acestui deziderat.

Acum însă, faţă de argumentele arătate, declar că nu numai sunt convins, dar voiu lupta pe toate căile ca universitatea la Craiova să ia fiinţă cât de curând, cu atât mai mult cu cât interesul general naţional se confundă cu interesul local. Au mai luat cuvântul în această chestiune şi studenţii: Ridichie, Stănescu şi Bădescu-Ilfov.

ROMANIZAREA INDUSTRIEI ŞI COMERŢULUI

D. ROŞULESCU-Dolj a desvoltat raportul „romanizarea industriei şi comerţului", scoţând în evidenţă că atât industria şi mai ales comerţul sunt copleşite de elemente străine de aspiraţiunile neamului nostru şi cere ca pe toate căile să se pornească cât mai neîntârziat la românizarea cât mai largă a acestor două ramuri de producţie, spunând că această românizare să se facă prin personal.

D. M. MANOILESCU arată că românizarea industriei şi comerţului nu se poate face cu succes decât numai dacă este în legătură cu românizarea capitalului.

Grav accident de automobil pe şoseaua Oradea-Cluj

— Un mort şi doi răniţi —

Cluj, 16 August

Azi dimineaţă, s'a întâmplat pe şoseaua Oradea-Cluj în apropierea comunei, Căpuşul Mare, un grav accident de automobil în următoarele imprejurări:

Perceptorul Gheorghe Adam, fiind permutat la Cluj, a angajat camionul lui Gheorghe Popovici din Salonta Mare, spre a-şi transporta mobila. In maşină se aflau Gheorghe Popovici, proprietarul maşinei, şoferul Sarossy şi perceptorul Gheorghe Adam. Autocamionul a fost condus până la Ciucea de Popovici, iar de aici de şoferul Sarossy. Pe când scoborau cu maşina dealul dela intrarea comunei Căpuşul Mare, automobilul fiind în viteză, i s'a rupt bara de direcţie, din care cauză, maşina s'a răsturnat în şanţul şoselei, prinzând sub ea pe cei trei pasageri.

Gheorghe Popovici, strivit de maşină a încetat din viaţă, iar Gheorghe Adam şi şoferul Sarossy sunt mai uşor răniţi şi au fost internaţi la clinica din Cluj.

La locul nenorocirii, au plecat d-nii: jude Barbatei, dr. Hosu şi procuror Clucudeanu.

ŞTIRI DIFERITE

CLUJ

IMPROPRIETARIRE. — Duminică, în 13 Aug., a avut loc serbarea improprietăririi sătenilor din comuna Lacu, situată pe câmpie, la marginea judeţului Cluj. La solemnitate au participat d-nii: dr. Emil Murăşanu, consilier de Curte de apel, şeful judecătoriei, Mociu, ing. Traian Rusu, preoţii Vasile Rusu, Aurel Mureşan, Vasile Cucu şi Aurel Fărcaş, P. Vasiliu, agronom, V. Ban, dr. Macavei, G. Mărcuş, dr. Sichet, I. Fărăianu, I. Bugariu, notar, etc. Oaspeţii au fost primiţi la marginea comunei, de călăreţi sub poarta de triumf. Cuvântarea de bunvenit a fost rostită de d. I. Berbecaru, dir. inv. In centrul comunei, unde s'au adunat toţi locuitorii satului, s'a oficiat serviciul divin, după care s'a citit actul de improprietărire. S'au acordat în total, 113 iugăre pământ şi 58 locuri de casă. Asemeni s'a dat teren şi pentru clădirea unei biserici şi case culturale. In urmă, s'a tras brazda cu un plug cu patru boi, în sunetul muzicii şi în veselia tuturora. După aceea a urmat o reuşită şezătoare culturală, cu colaborarea şoimilor şi a corului „Astrei", din Mociu, sub conducerea d-lor Ban şi Botezan şi a corului şoimilor din Lacu, instruiţi de d-ra Maria Radu. D. agronom P. Vasiliu a dat sfaturi agricole sătenilor. A urmat o agapă, în cadrul căreia s'a desfăşurat serbarea „găinei", un vechiu obiceiu tradiţional.

O CASA CULTURALA LA MOCIU. — Din iniţiativa d-lui dr. Emil Murăşanu, consilier de curte, preşedintele despărţământului Astrei din Mociu, s'a luat hotărârea să se clădească o casă naţională în acest centru cultural al câmpiei Ardealului.

In acest scop, ministerul agriculturi a dăruit materialul de construcţie al celor două construcţii dela ferma din Cămăraş, iar prefecturei judeţului şi primăriei Mociu a acordat câte 20.000 lei. Cu această sumă se va achiziţiona un intravilan, potrivit în centrul comunei.

Acţiunea culturală dela Mociu, merită să fie susţinută, fiindcă e de un deosebit interes naţional.

O NOUA ŞCOALA DE MENAJ. — Ministerul instrucţiunii în colaborare cu „Ocrotirea orfanilor de război" în dorinţa de a da tinerilor o educaţie mai trainică pe terenul gospodăresc, a înfiinţat la Cluj o şcoală de menaj. Şcoala a şi luat fiinţă în localurile numitei societăţi, din str. Dorobanţilor 42, unde se pot face şi înscrierile atât pentru elevele interne, cât şi pentru cele externe. Şcoala de menaj va deschide şi un restaurant cu preţuri reduse şi mâncări de regim, venind astfel în ajutorul funcţionarilor şi celor suferinzi.

CALCATA DE AUTOMOBIL. — Azi dimineaţă, autocamionul nr. 555 din Cluj, alergând cu mare viteză, a călcat pe femeia Ana Mureşean, din str. Câmpului nr. 11, în timp ce traversa strada cauzându-i răni grave.

Victima a fost transportată, de Salvare, la clinică, iar şoferul a fost arestat.

ABRUD

O FRUMOASA KERMEZA. Duminică după masă în parcul oraşului, grădina „Elisabeta", a fost o frumoasă kermeză dată de ofiţerii batalionului de vânători, de sub comanda d-lui col. C. Belu.

Programul serbării a fost alcătuit din muzică instrumentală, concertând muzica batalionului, o satiră de elevul caporal T. Mihăilesecu asupra evenimentelor petrecute cu persoane din localitate, care a plăcut mult publicului. Apoi elevul caporal Gertner Oscar s'a produs cu multe jocuri de salon. Au mai fost diferite jocuri distractive aranjate în parc.

SIBIU

SPORTIVE. — Duminică 13 c. a fost primul concurs ciclist pe circuit închis organizat de „Şoimii Carpaţilor". Parcursul a fost de 28 km. pe ruta Sibiu—Cisnădie—Cisnădioara—Sibiu şi a fost făcută într'o oră şi 4 minute de către Ungar. Ceilalţi concurenţi au sosit în ordinea următoare:

Unterer, Neugebauer, Şerb, Petrişor, Hönig, Bretz şi Toricu.

D. dr. Ionaşiu, preşedintele organizaţiei „Şoimii Carpaţilor", a impărţit primilor trei, medalii de aur, argint şi bronz iar celorlalţi şase diplome.

CONGRES. — In zilele de 20 şi 21 crt. va fi în Sibiu congresul „Uniunii patronilor brutari şi franzelari din Banat şi Ardeal".

INSPECŢII. — In vederea examenului de fine de curs al căpitanilor de cavalerie, ce au urmat cursul comun pentru gradul de maior, a sosit în seara zilei de 10 cor., venind din Bucureşti, d. general G. Moruzi, inspectorul g-ral al cavaleriei.

Intrucât centrul de instrucţie al cavaleriei — prin unităţile sale — a luat parte la aplicaţiunile de şcoală şi la toate probele practice susţinute de elevii căpitani, d. general inspector a ţinut să inspecteze şi aceste unităţi de elită ale cavaleriei.

Inspecţia a constat dintr'o aplicaţiune de noapte şi una de zi.

Aplicaţiunea de noapte s'a făcut Joi seara, pe platoul Ochsenreeg şi a avut drept scop, a se arăta deslănţuirea barajului general pe timpul nopţii, a unei poziţii de rezistenţă asupra căreia inamicul încearcă o „incursiune". Tragerile au fost executate cu cartuşe de război luminoase.

Tragerile artileriei. atât amice cât şi inamice, au fost marcate prin petarde. Transmisiunile optice, reflectoare, rachete, dădeau impresia reală a câmpului de luptă.

Aplicaţiunea de zi s'a făcut Vineri dimineaţa, pe acelaş teren, urmărindu-se a se arăta, modul de acţiune al unei arlergărzi, întărită cu artilerie, auto-blindate, moto-mitraliere.

Focul apărării a fost executat cu cartuşe de război.

HUNEDOARA

SINUCIDERE. — Tânăra femele, Clara Vlad, din Teliu, a băut o cantitate mare de acid acetic concentrat. A fost chemat imediat medicul oraşului, d. Laurenţiu Leşnican, care i-a făcut spălături stomacale.

Cu toate îngrijirile date, seara, femeia a încetat din viaţă.

Cauza acestei sinucideri este o neinţelegere familiară.

ACCIDENT DE AUTOMOBIL. D. medic Laurenţiu Leşnican venind cu un automobil de piaţă, pe drumul judeţean Deva-Hunedoara, a scăpat ca prin minune dintr'un groaznic accident.

La intrarea în comuna Peştişul mare, a ieşit o roată dela automobil. Vehiculul s'a prăbuşit în şanţ lovindu-se de un gard. Noroc că şanţul a fost astupat de ploi.

Atât şoferul cât şi d. medic sunt fără nicio rană.

SERBARE. — Sâmbătă, 12 Aug., studenţii hunedoreni dela universitatea din Cluj, au venit în oraşul nostru cu revista „Hai noroc Hunedoara". E o piesă din ciclul nou al mişcării teatrale de astăzi, cuprinzând 2 acte şi 26 tablouri şi scrisă de C. A. Russei. Sunt redate cuplete, cântări şi coruri acompaniate de orchestra aranjată şi cu muzicanţi dela uzinele metalurgice, sub conducerea inimosului maestru Traian Felea. Dir. de scenă este d. Vintilă Rădulescu şi dir. coreografică d-ra Silvia Balla.

—xox—

Turneu politic

Braşov, 16 August

D. Al. Lapedatu, fost ministru, şeful organizaţiei partidului liberal din Braşov, a sosit Marţi în localitate făcând o vizită în judeţ

După ce a luat contact cu fruntaşii partidului la clubul din str. Porţii, cărora le-a făcut un scurt expozeu, d-sa a pornit în judeţ unde a vizitat organizaţiile partidului din mai multe comune fruntaşe. Insoţit de d-nii I. Strat şi I. Ciurea, foşti prefecţi, I. Nan şi Al. Deleanu, d. Lapedatu a vizitat comunele Bran, Zărneşti. cele şapte comune săcelene şi comunele Buzăului ardelean. Peste tot, d-sa a fost întâmpinat de un mare număr de locuitori pe cari i-a pus în curent cu situaţia politică din ţară.

—x*x—

✝

Indureraţii: Voica, soţie; Elena, fică; Niculae şi D-tra, părinţi; Cristea, socru, fraţi, surori şi verişoare au durerea de a anunţa încetarea din viaţă a scumpului lor

Niculae N. Ioniţă

în etate de 52 ani

incetat din viaţă la 14 August la Băile Borsek şi înmormântat la 16 August a. c. la cimitirul Reformei din Bucureşti.

Tot deodată aducem mulţumiri la toţi cei ce au luat parte la inmormântare.

ULTIMA ORA

Suspendarea transferului cuponului român în devize provoacă mare decepţie în străinătate

Paris, 16 (Ullstein).— **Declararea moratoriului de transfer din partea României a produs cele mai aspre critici în străinătate.**

„Havas" declară că măsura luată de România constitue o adevărată lovitură de stat şi că creditul ei va fi greu prejudiciat prin luarea acestei hotărîri.

A indispus, în special, faptul că consiliul de miniştri român a luat această hotărîre tocmai în momentul când dăduse să se înţeleagă că tratativele cu străinătatea pentru reglementarea chestiei datoriilor, vor lua un curs normal.

Tot sub actualul guvern naţional - ţărănist, România expusese vara trecută, comitetului financiar al Ligii Naţiunilor intenţii cât se poate de ortodoxe, în ce priveşte reglementarea chestiunii datoriilor.

Deaceea, suspendarea transferului cuponului român în devize, a produs, cu atât mai mult, cea mai mare decepţie.

LA BURSA DIN CAPITALA

Suspendarea transferului cuponului în străinătate a produs la bursa noastră scăderi serioase asupra împrumuturilor de stabilizare şi desvoltare, în timp ce efectele celelalte şi mai ales acţiunile, au rămas foarte ferme. În schimb aurul n'a înregistrat urcarea la care se aşteptau unii, napoleonul cotând tot 805.

Cu privire la acordul între Banca Naţională şi ministerul de finanţe în chestia depunerii leilor, a avut eri dimineaţă o consfătuire între ministrul de finanţe şi d. Costin Stoicescu.

M. S. Regele uşor bolnav

Constanţa, 16 August

M. S. Regele, fiind uşor bolnav, a părăsit localitatea inopinat, Marţi noaptea, la ora 1.

La banchetul de pe vaporul „Regele Carol", care s'a dat aseară, la 20.30, Suveranul nu a mai participat.

Inaugurarea sanatoriului I.O.V. dela Eforie se va face azi de primul ministru. Restul programului de Miercuri, a fost suspendat.

*

Marele Voevod Mihai se găseşte de 2 zile uşor gripat.

Din această cauză Măria Sa nu a participat astăzi la serbările navale şi nici la curse. Ştirea o deţinem pe cale particulară.

—x*x—

MAL RUPT PE LINIA FERATĂ DIN CAUZA INUNDAŢIILOR

Un alt caz de surpare de maluri s'a înregistrat în Ardeal, din cauza inundaţiilor.

Şeful staţiei Gheorgheni, a raportat telegrafic direcţiei generale c. f. r., că pe linia Gheorgheni-Tg. Mureş s'a prăbuşit un mal la km. 127, 200, acoperind şinele pe o distanţă mare.

Un tren de marfă, surprins de bolovani şi vegetaţiile prăbuşite, a trebuit să fie reţinut timp de 2 ore, până la curăţirea liniei.

—xox—

Trei persoane intoxicate cu mâncăruri alterate la Constanţa

15 August

D. comisar Duca şeful poliţiei portului precum şi un director de ziar şi sora unui ofiţer din grăniceri, cari au luat masa la restaurantul „Veneţia" din str. Petru Rareş, s'au intoxicat cu mâncări alterate. Victimele s'au îngrijit la domiciliu.

A 5-a victimă pe plaja Modernă

Constanţa, 15 August

Un meseriaş ungur al cărui nume ne scapă s'a înecat Marţi la ora 11 pe când făcea baie, la plaja Modern. Cadavrul nu a fost pescuit. Aceasta este a 5-a victimă la această plaje.

—xox—

Conferinţa grâului la Londra

Londra, 16 (Rador). — Conferinţa grâului, care se va deschide la Londra la 21 August, va avea ca obiect încheierea unui acord internaţional asupra producţiunei şi comerţului de grâu. Conversaţiile vor fi o continuare a negocierilor începute în luna Mai la Geneva între cele patru state principale exportatoare de grâu, în negocieri continuate apoi la Londra în lunile Iunie şi Iulie, paralel cu lucrările conferinţei economice mondiale.

*

Berna, 16 (Rador). — Consiliul federal a numit pe d. Laur, preşedintele uniunii elveţiene tărăneşti, ca delegat la conferinţa grâului, care va avea loc la Londra la 21 August.

—x*x—

Accident de automobil

Berlin, 16 (Rador). — *Un automobil, venind din Olanda, s'a lovit de un pom în apropiere de Duesseldorf. Automobilul a fost complet distrus. O doamnă a fost ucisă, iar doi alţi ocupanţi s'au ales cu răni grave.*

—xox—

Incercare de a trece innot canalul Mânecii

Londra, 15 (Ullstein). — *Inotătorul american Zivelman a pornit înot aseară la 7 jum., pe canalul Mânecei la cupa Davis. La ora 1 noaptea, parcursese 8 kilometri.*

INCERCAREA A DAT GREŞ

Londra, 16 (Rador). — **Noua încercare a inotătorului american Zibelman de a trece canalul Mânecei, a dat greş. După cum se ştie, Zibelman, care are ambele picioare amputate, a mai încercat acum o lună să străbată canalul Mânecei.**

În ultima sa tentativă Zibelman a inotat 12 ore, parcurgând 15 km. Din cauza vremei rele, el s'a văzut nevoit să renunţe la tentativa sa.

—x*x—

Accidentul aghiotantului lui Hitler

Berlin, 16 (Rador). — *Un automobil, care însoţea automobilul cancelarului Hitler, a suferit un grav accident la Berchtesgaden.*

Aghiotantul cancelarului, d. Brueckner, a avut craniul fracturat, nepoata cancelarului şi o altă doamnă au fost uşor rănite, iar sora cancelarului a scăpat neatinsă.

—xox—

Ploi şi inundaţii în Nordul Franţei

Paris, 15 (Ullstein). — **Eri după amiază, au căzut ploi puternice în regiunea Parisului şi în Nordul Franţei.**

Linia ferată Paris-Bruxelles a fost inundată pe o distanţă de câteva sute de kilometri întrerupându-se circulaţia trenurilor.

—xox—

Procesul Skoda-Seletzki

— Ziua X-a —

Şedinţa se începe la ora 8 jumătate, sub preşedinţia d-lui col. M. Mihăilescu.

PLEDOARIA APARATORULUI DIN OFICIU

D. sublocot. DRAGAN, apărător din oficiu, spune, că instrucţia orală a dovedit că d-nii generali şi colonei cari au depus, erau în măsură să-şi dea părerea asupra lui Bruno Seletzki şi asupra actelor găsite la el. Ordonanţa definitivă precizează că Seletzki nu poate fi pus în urmărire decât pentru rupere de sigilii, iar nu pentru acte de spionaj.

Sigiliile puteau să fie rupte de oricine după cum a declarat d. lt-col. Pella şi comisarul Niculescu, deoarece erau puse în umbra uşilor capitonate.

Sigiliul dela biroul inginerilor a fost rupt după cum s'a arătat, de Seletzki într'un moment de surescitare.

Ceilalţi apărători cu mai multă experienţă mă pun pe mine în situaţia de a nu mai avea nimic de spus.

Pledoaria d-lui Vasiliu-Cluj

D. avocat VASILIU-CLUJ, începe prin a aduce un omagiu de pietate memoriei generalului Sică Popescu, care s'a prăbuşit nevinovat sub povara unor acuzaţii cari azi se dovedesc pe deantregul fără temeiu. Umbra lui Sică Popescu, cere răsbunare şi dv. onorat consiliu, sunteţi datori să faceţi dreptate.

Dealtfel cei doi ofiţeri, lt.-co-Şerb şi căp. Gheorghiu, cari au fost implicaţi la început în această chestiune, au fost reintegraţi în posturile lor.

Intrând în fondul pledoariei se ocupă de culpa ruperii de sigilii care nu se poate imputa lui Seletzki că ar fi făcut-o cu intenţie.

Sigiliile dela locuinţa sa au fost rupte de fetiţă din greşeală, iar cele dela birou de Seletzki într'un moment de surescitare, prinzând mâneca de sfoara sigiliului.

Dacă Seletzki ar fi avut intenţia să rupă sigiliile din biroul reprezentanţei, ar fi făcut-o singur fără să lase pe ingineri înlăuntru. I-ar fi invitat să plece din birou, dacă intenţiona să ia ceva din casa de bani. Dar n'a făcut-o. Sigiliul l-a rupt din greşală, iar în casa de bani n'a umblat, după cum a declarat martorii ingineri.

Trece la examinarea celei de a doua culpă, a deţinerii de acte fără calitate.

Art. 8 şi 1 din legea spionajului sunt clare şi enumără actele secrete. E vorba acolo de documente militare, scripte, planuri, etc.

Dar actele găsite la Seletzki constitue ele documente militare sau scripte ?

Cele şase acte aflate la Seletzki nu intră în enumerarea fixată în articolele legii spionajului. Ele constitue un secret, dar nu pentru reprezentantul Skodei.

În ce priveşte aplicarea art. 8 trebue să existe acţiunea de procurare. Apărătorul compară speţa procesului Seletzki cu aceia a procesului Leca, învinuit că şi-a procurat un document dela ministerul de externe francez.

Din consultaţia scrisă a distinsului avocat parizian, André Maurion reese, că art. 3 din legea franceză care echivalează cu art. 8 din legea noastră, trebue să existe acţiunea de procurare. Ori, d. prim comisar regal n'a dovedit acest lucru, ci a căutat să susţie că deţinerea de acte constitue singură o culpă.

S'a dovedit cu martori — continuă d-sa — că deţinerea actelor nu constitue o vină pentru Seletzki. Şi martorii au spus-o aceasta fără ezitare. Doi dintre martori, prieteni vechi ai acuzatului au făcut mărturii impresionante despre inculpat.

D. PREŞEDINTE : Cine sunt acei martori ?

D. VASILE-CLUJ : D-nii col. Precup şi Ilie Lazăr.

D. PREŞEDINTE citeşte o telegramă a d-lui senator Andrian care desminte afirmaţiile d-lui Ilie Lazăr, făcute în şedinţă, în numele său.

D. RADU ROSETTI subliniază că telegrama n'are nici o valoare pentru proces. D. Andrian dacă are ceva de spus să vie aici şi s'o facă sub prestare de jurământ.

D. PREŞEDINTE : Am citit-o cu titlu informativ ca să arăt că unii martori pot spune unele lucruri, care se desmint apoi.

D. VASILIU-CLUJ : D. Andrian fiind senator ţărănist, desigur că a fost influenţat de d. dr. Lupu să trimită acea telegramă.

S'a făcut caz, că s'a găsit în biroul reprezentanţei Skoda, foaia calificativă a d-lui general Ştefănescu-Amza.

D. PREŞEDINTE : Dar dv. ştiţi unde se păstrează asemenea foi ?

D. VASILIU-CLUJ : În casa de bani, la comandamente.

D. PREŞEDINTE : Eu în calitate de comandant păstrez aceste acte în casa de fer, dar nu pot umbla la ele, fără să fie faţă şi ajutorul meu.

D. VASILIU-CLUJ subliniază caracterul de seriozitate al tuturor depoziţiilor martorilor apărării.

Şedinţa se suspendă 10 minute.

D. ILIE LAZAR, după redeschiderea şedinţei, declară, că deşi d. Andrian a trimis o telegramă de desmintire şi celor vorbite cu d-sa, îşi menţine totuşi cele mărturisite sub prestare de jurământ.

D. VASILIU-CLUJ, în continuare, examinează probele ce se desprind din depoziţiile martorilor.

Seletzki a fost invitat să examineze armamentul nostru, să facă studii. Zece ani a lucrat Seletzki în această direcţiune.

Seriozitatea studiilor lui Seletzki şi a ofertelor Skodei, a făcut să fie înfrântă concurenţa celorlalte case. A mărturisit-o aceasta şi d. g-ral Mărdărescu, invocând şi aprecierile răposatului Vintilă Brătianu. Chiar dacă nu se încheia ocntractul cu Skoda, Seletzki avea calitatea să deţină acele acte, pentru că în parte erau studii ale sale.

Un om care luptă pe front, îşi lasă un braţ acolo, cum a făcut Seletzki, nu-i capabil de acte ca acelea ce se impută acuzatului. Seletzki a fost într'o continuitate de activitate ostăşească.

Martorii au subliniat devotamentul cu care lucra Seletzki pentru înarmarea ţării noastre.

Locot.-col. Şerbu, care a fost şi dânsul incriminat, a declarat, că actele trebuiau să fie la Seletzki.

Acelaş lucru îl spune şi d. Manoilescu.

Apărătorul scoate în evidenţă părţile sesizante din depoziţiile celorlalţi martori cari au arătat că Seletzki este nevinovat.

S'a vorbit de comisioane dar nu s'a dovedit nimic. Este regretabil că a fost amestecat în această chestiune numele d-lui Iuliu Maniu.

D. PREŞEDINTE : Nu l-am adus eu în discuţie.

D. VASILIU-CLUJ : Nici noi nu l-am amestecat pe d. Maniu în această chestiune.

Instrucţia l-a amestecat.

Avem de luptat în acest proces, spune d. Vasiliu-Cluj, cu atmosfera ce s'a creat în jurul acestei chestiuni.

D. g-ral DABIJA adresându-se d-lui preşedinte: Aţi. primit un plic, puteţi să-l citiţi să ştim şi noi ce e înlăuntru.

D. PREŞEDINTE: Extraordinar cum ghiciţi toate lucrurile. În plic e un al doilea raport al d-lui Ionescu-Munte.

APARAREA: Am dori să ştim şi noi ce cuprinde.

D. PREŞEDINTE: Îl voiu citi mai pe urmă.

D. VASILIU-CLUJ se ocupă de rolul pe care l-a jucat în această chestiune controlorul Marulis.

Preşedintele suspendă şedinţa 5 minute.

ALTA SCRISOARE A D-LUI G-RAL IONESCU-MUNTE

La redeschidere d. preşedinte col. Mihăilescu spune, că a primit o scrisoare din partea d-lui general Ionescu-Munte, care spune, că n'a dat nici o relaţie controlorului Marulis.

Depoziţia controlorului Maraulis — spune d. general Ionescu Munte — este mincinoasă.

Într'adevăr acest controlor s'a dus la d. general Munte să-i ceară datele asupra sumelor încasate de Skoda.

I-am spus că eu nu pot să-i dau niciodată. A doua zi s'a adresat cineva în numele d-lui Banciu la telefon d-lui g-ral Munte, cerându-i aceleaşi date. S'a constatat că nu era d. Banciu care cerea la telefon date.

N'am dat nici o relaţie şi nici un act d-lui Marulius. Informaţiile date de d-sa în şedinţă sunt inexacte — închee d. general Ionescu Munte.

D. VASILIU-CLUJ: Se dovedeşte prin urmare depoziţia de sperjur a lui Marulis care s'a substituit şi la telefon în numele altuia ca să-şi urmărească scopurile sale oculte. Am avut dreptate când am cerut arestarea lui. Acelaş lucru s'a întâmplat şi cu col. Georgescu, pe care însă l-am constatat. Acesta a vizitat pe acuzat cu autorizaţia d-lui g-ral comandant la Jilava, făcând propunerile ştiute.

Acelaş lucru l-a propus şi d. Nunucă Protopopescu, — nu mai spun numele civilului pe care trebuia să-l declare Seletzki, fiindcă dv., d-le preşedinte, nu vă place.

Maşinaţiunile politice s'au introdus în pretoriul cel mai ales al ţării, — armata.

Se cerea să se compromită un om politic şi Seletzki va fi eliberat, nu mai e vinovat de nimic.

Pentru ce se făceau presiuni asupra lui Seletzki să spună un neadevăr pentru compromiterea unui om ?

Dar chestia aceasta are şi altă latură : lupta de concurenţă între industrii.

S'a dovedit aceasta din depoziţia d-lui Rapaport, care a propus ministerului armatei reducerea contractului, iar d. Max Ausnit a tratat cu Skoda.

Peste cazul lui Seletzki se dă lupta între Vickers-Reşiţa şi între Skoda. Reşiţa nu putea executa comanda în ţară, dar o dădea uzinilor Vickers, care se găsesc într'alt domeniu de influenţă. Chestiunea aceasta depăşeşte pe Seletzki. El e numai un pretext al unei acţiuni oculte, cu repercusiuni adânci în interesul ţării.

Pentru prestigiul ţării şi al armatei consiliul trebue să aibă conştiinţa clară a ceiace se punea la cale.

Arată că în timpul deţinerii lui Seletzki ministerul armatei a tratat cu Skoda împărţirea comenzilor.

După citirea dosarelor am ajuns la convingerea că chestiunea aceasta a fost pură inscenare.

Aţi constatat dv. d-le preşedinte, că au fost aduşi cu prilejul descinderii jandarmi. Jandarmii sunt la ordinul prefectului de poliţie şi d-sa ştia de acest lucru. Prefectul poliţiei e tare. A dat jos şi un prim ministru.

D. PREŞEDINTE : Vă rog nu mai aduceţi, chestii ca acestea în discuţii.

*

Şedinţa se suspendă până la ora 4 d. a.

Cheltuelile statului pe luna August

Pentru cheltuelile lunei August ac., se repartizează din bugetul general al Statului :

„DELA BUGETUL ORDINAR"

La capitolele : „Diverse de personal", „Materiale" „Diverse", şi „Ordine". — Titlul I — „Cheltueli ordinare" precum şi dela — Titlul II — „Cheltueli extraordinare" în scopul angajării, lichidării, ordonanţării şi plăţii, pe departamente următoarele sume :

Ministerului apărării naţionale, lei 100.000.000 ; ministerului de finanţe, lei 82.837.230 ; ministerului instrucţiunii publice, lei 19.190.837 ; ministerului de interne, lei 51.500.000 ; ministerului de lucrări publice, lei 8.500.000 ; ministerului justiţiei, lei 5.000.000 ; ministerului agriculturei şi domeniilor, chel. ord. lei 7.000.000 ; cheltueli extraordinare, lei 2.600.000 ; ministerului industriei şi comerţului, lei 2.000.000 ; ministerului afacerilor străine, lei 15.000.000 ; ministerului muncii şi sănătăţii, lei 26.000.000; preşedinţiei consiliului de miniştri, lei 1.000.000 Total lei 320.628.067.

Subvenţiile cassei generale de pensiuni din bugetul ministerului de finanţe, lei 150.242.299. Total general : lei 470.870.366.

Ministerele sunt obligate ca din sumele alocate mai sus, pentru cheltueli ordinare, să angajeze, lichideze şi ordonanţeze cu precădere, cheltueli de hrană, furaje, combustibil, chirii, lumină şi apă pe luna curentă.

După ce se vor fi ordonanţat cheltuelile de mai sus, se vor putea face şi alte cheltueli de materiale, strict necesare şi indispensabile bunului mers al serviciului pe luna în curs, iar cheltuelile prevăzute la capitolul „Diverse de personal", vor putea fi făcute numai după ce se vor fi satisfăcut aceste cheltueli.

În limita strictă a plusului rămas neîntrebuinţat se vor putea cere acreditive şi pentru ordonanţele deja emise, dar rămase neplătite, reprezentând cheltueli de materiale, din lunile Aprilie, Maiu, Iunie şi Iulie 1933, luate în ordinea cronologică a emisiunei lor.

Numai după ce vor fi fost emise acreditivele pentru achitarea tuturor ordonanţelor de plată restante, arătate mai sus, se vor putea prevede în tabloul pentru cereri de acreditive şi cheltuelile legal angajate, dar rămase nelichidate şi neordonanţate din lipsă de cotă, din lunile Iunie şi Iulie 1933, luate în ordinea cronologică a angajării, însă numai din disponibilul cotei repartizate prin acest Decret şi numai după ce se vor fi împlinit toate cheltuelile prevăzute în aliniatele de mai sus.

Dacă după împlinirea nevoilor arătate mai sus, vor rezulta plusuri, ele vor putea fi utilizate şi pentru noui angajări, lichidări, ordonanţări şi plăţi, reprezentând drepturile lunilor Iunie şi Iulie a. c.

Ministerul de finanţe, este autorizat ca, peste sumele de cheltueli din acest Decret, să ordonanţeze toate sumele necesare *Datoriei publice*, precum şi acele datorate fondului pentru plata datoriilor în străinătate, prevăzute în planul de desvoltare din 1931.

În afară de sumele prevăzute la art. 1 se mai repartizează :

PENTRU BONURI DE TEZAUR

din bugetul extraordinar pe exerciţiul 1933/934 :

ministerului agriculturei şi domeniilor, lei 56.256.461 ; ministerului industriei şi comerţului, lei 30.000.000. Total lei 186.256.461.

PENTRU OPERAŢIUNI DE ORDINE

din bugetul ordinar :

Ministerului de finanţe, cheltueli ordinare lei 1.860.

Ministerului de finanţe, cheltueli extraordinare lei 142.000.000.

DIN BUGETUL EXTRAORDINAR PE 1933/934

Ministerului de finanţe lei 2.067.

Se mai repartizează pentru emiterea ordonanţelor cari vor servi la compensarea datoriilor către stat, ale Cassei autonome a pădurilor statului, următoarea sumă :

DIN BUGETUL ORDINAR

Ministerului agriculturei şi domeniilor lei 1.000.000.

Angajările, lichidările şi ordonanţările, se vor face în intervalul dela 10—25 August 1933.

Plăţile ordonanţelor şi mandatelor emise în limita sumelor prevăzute în prezentul decret, se vor face între 20—31 August 1933.

Evreii americani intervin pe lângă Hindenburg

New-York, 16 (Rador).—Congresul evreilor americani a adresat preşedintelui Hindenburg o scrisoare deschisă prin care îi cer să facă uz de prerogativele sale, pentru a salva populaţia evreiască din Germania de persecuţiile regimului hitlerist şi naţiunea germană de ostracismul întregei lumi civilizate.

Scrisoarea arată că prerogativele preşedintelui Reichului au rămas intacte, astfel încât el poate cere oricând cancelarului demisia sa.

—xox—

Împlinindu-se 7 ani dela moartea mult regretatului

ECONOMUL

I. Iordăchescu

fost profesor al Seminarului Central, fost protoereu al Capitalei şi paroh al Bisericii Lucaci se va oficia un parastas pentru pomenirea sa, Sâmbătă 19 August a. c., orele 10½, la biserica Lucaci.

Familia General Ion Boteanu, mulţumeşte prin prezenta tuturor autorităţilor, rudelor şi prietenilor, cari au luat parte la ceremonia înhumării defunctului

GENERAL

ION BOTEANU

Sdrobiţi de durere : Alexandru soţ. Margareta, Constantin şi George copii şi întreaga familie anunţă rudelor, prietenilor şi cunoscuţilor săvârşirea din viaţă a scumpei lor

MARIA AL. GEORGESCU

stinsă din viaţă în ziua de 15 Aug.

Cortegiul funebru va porni de la domiciliul defunctei str. Ştefan Mihăileanu 12, Joi 17 Aug., orele 17, spre cimitirul Bellu.

Indureraţi : Elena, soţie, Titi, Alice, Marie, Lica, copii, anunţă rudelor şi prietenilor încetarea din viaţă a scumpului lor soţ şi tată

CONSTANTIN A. ANGHELESCU

PENSIONAR

după o lungă şi grea suferinţă.

Rămăşiţele defunctului se se fiă depuse în Capela cimitirului Belu.

Inhumarea a avut loc Miercuri 16 crt., ora 4 p. m.

Indureraţii : Ecaterina soţie, familiile Huşanu, Pascu, Angelescu şi rudele cu durere anunţă pierderea scumpului lor

ION T. PASCU

etate 76 ani

Inmormântarea va avea loc la 17 August, ora 16. Cortegiul porneşte dela domiciliul defunctului, Elena Ferechide 9, la cimitirul Reinvierea.

Iulian Mateescu, împreună cu familia anunţă cu durere încetarea din viaţă a mamei sale

Berta I. Mateescu

survenită în ziua de 15 August 1933 la Cernavoda.

Rugaţi-vă pentru sufletul ei.

2

Consiliul de administraţie al Soc. „Mica", cu profundă durere aduce la cunoştinţă încetarea din viaţă a iubitului colaborator

POMPILIU IONIŢESCU

membru în Consiliul de administraţie al Societăţii, căruia îi va păstra o neştearsă amintire.

72148

Cu inima plină de durere, Mihail Ciupagea, anunţă rudelor, prietenilor, fostelor eleve şi celor ce au cunoscut-o, încetarea din viaţă, la vârsta de 43 ani, în ziua de 16 August a. c., după o lungă şi grea suferinţă, a bunei şi nepreţuitei sale soţii

Angela Ciupagea

născută Andreescu

profesoară de limba română la Şcoala Profesională de Fete „Protopopul Tudor Economul" din Bucureşti.

Incinerarea va avea loc în ziua de 17 August a. c. la ora 5 p. m. în crematoriul Societăţii „Cenuşa" din Bucureşti, calea Şerban-Vodă Nr. 183.

Bucureşti, 16 August 1933.

7

CERCETAŞII ROMÂNI LA JAMBOREEA DELA GÖDÖLÖ

— Succesul serbărilor româneşti. - Aprecierile elogioase ale ungurilor. — Plecarea spre ţară —

Budapesta, 16 (Rador). — **În tabăra jamboreei mondiale dela Godolo s'a făcut o întinsă propagandă românească prin producţiile de teatru, dansuri şi muzică naţională date de cercetaşii români.**

În programul general al producţiilor, cercetaşii români au figurat cu trei numere jucând dansurile profesorului Moceanu, care au fost mult aplaudate şi bisate de asistenţă.

În pauză s'a uexecutat arii populare româneşti de către muzica cercetaşilor din Careii Mari sub conducerea d-lui profesor Cenetti. Fanfara a fost invitată să cânte şi în piaţă, unde ariile executate au fost mult gustate de public.

Dansurile au fost conduse de profesorul Stoenescu-Câmpina.

ESCURSIA LA SOPRON, BALATON ŞI WESPREM

Cercetaşii români au fost obiectul unei deosebite atenţii din partea societăţilor maghiare, a publicului şi autorităţilor maghiare. Această atenţie s'a dovedit cu ocazia diferitelor excursiuni pe care cercetaşi le-au făcut în împrejurimile Budapestei.

O impresionantă primire s'a făcut cercetaşilor români la Sopron. Primarul oraşului i-a întâmpinat cu un discurs la care a răspuns profesorul Raţiu, subliniind că aici au fost închişi mulţi români în epoca de suferinţă, dar acum peste mormintele acestor eroi îngropaţi în cimitirul oraşului, unde cercetaşii români au depus o coroană, să ne întindem mâna frăţeşte în semn de ertare şi pentru realizarea înfrăţirei pentru care luptă cercetaşii.

Solemnitatea primirii a fost relatată pe larg de presa locală, care a reprodus întocmai cuvintele profesorului Raţiu.

Cercetaşii au organizat la Sopron o şezătoare la care au participat peste 10.000 oameni. Producţiile cercetaşilor români au plăcut foarte mult numeroasei asistenţe.

În excursia făcută la lacul Balaton, sub conducerea d-lui profesor Nedelcu, cercetaşii români s'au bucurat deasemenea de o foarte bună primire.

La Wesprem, unde cercetaşii români au făcut deasemenea o excursie, au fost primiţi de prelatul Weber. D. Nedelcu, conducătorul cercetaşilor, a rostit un discurs în limba latină, arătând în ce constă virtuţile cercetăşeşti.

A răspuns prelatul Weber, în aceeaşi limbă.

D. colonel Panaitescu a fost ales arbitru suprem pentru concursurile de semnalizare care au avut loc Duminică la Gödölö.

Concursurile au constat din transmisiuni de mesagii prin sistemul de semnalizare original al d-lui colonel Panaitescu. Premiul întâi a fost câştigat de Ungaria, al doilea tot de Ungaria iar al treilea de România.

S'a ţinut şi un concurs comparativ de precizie şi rapiditate între specialiştii celor trei sisteme de semnalizare anume Morse, Semafor şi Panaitescu. Sistemul românesc a luat premiul întâiu şi al doilea, realizând în transmisie un avantaj de 5 minute în ceiace priveşte rapiditatea transmiterilor.

Al doilea s'a clasificat sistemul Semafor iar Morse a fost al treilea.

ULTIMA REUNIUNE ÎN TABARA

Eri s'a făcut ultimul raport în tabăra românească de la Jamboree.

Colonelul Nadolu a ţinut o cuvântare mulţumind cercetaşilor pentru conduita lor, prin care au făcut onoare ţărei lor. Deasemenea i-a felicitat pentru exemplara aranjare a corturilor.

D. Alexandru Daia a mulţumit cercetaşilor unguri pentru atenţia arătată camarazilor lor români. D-sa a mulţumit în special d-lui dr. Vaida, cetăţean maghiar originar din Ardeal, care a fost şeful interpreţilor în tabăra românească, desfăşurând în această calitate o activitate plină de însufleţire.

D. dr. Vaida a răspuns că nu va uita niciodată frumoasele clipe petrecute cu cercetaşii români. Când voiu merge în România, a declarat d. Vaida, voiu căuta cu drag să întâlnesc pe fraţii mei cercetaşi.

Conducătorii cercetaşilor români au dat Duminică în tabără românească un ceiau, la care au participat d-nii: Hubert Martin, locţiitorul comandantului suprem Baden Powel; lordul Hampton; generalul Godefroy Fosset ajutorul lordului Baden Powen; contele Teleky, comandantul suprem al cercetaşilor Unguri; Molnar secretarul general al cercetaşilor unguri. Deasemenea, au mai asistat conducătorii cercetaşilor austriaci, poloni, francezi şi greci; personalul superior al legaţiei române în frunte cu d. Căpităneanu, însărcinat cu afaceri; ziariştii români veniţi cu prilejul matchului de foot-ball Nemzetti-Universitatea Cluj, în frunte cu d. dr. Aurel Buteanu, deputat.

In tot timpul ceaiului, orhestra cercetaşilor dela şcoala normală din Careii Mari a executat arii şi dansuri naţionale, între care faimosul dans naţional al Moţilor dela Găina.

La sfârşit, s'au împărţit asistenţilor albume de privelişti, tipuri şi lucrări de artă româneşti.

Duminică seara s'a repetat din nou la cinematograf filmul jamboreei dela Sibiu, urmat de priveliştii româneşti.

Marţi seara la ora 17, cercetaşii români au părăsit Budapesta, plecând în ţară.

Ultime informaţii

* D. mareşal Averescu se va întoarce la 4 Septembrie în ţară.

* *După întoarcerea membrilor guvernului în Capitală, se va ţine o şedinţă a delegaţiei economice, sub preşedinţia d-lui Vaida-Voevod.*

Delegaţia economică va discuta noulle probleme survenite în urma suspendării transferului datoriei externe, între altele oportunitatea unor modificări ce-ar trebui aduse regimului contingentării, ţinându-se seama de uşurările comerţului de devize prin recenta suspendare a transferului datoriei externe.

* **Duminică, 20 August va fi sfinţirea noului locaş de biserică din Costeşti, în prezenţa I. P. S. Patriarh Miron Cristea şi a reprezentanţilor guvernului.**

* În urma morţei neaşteptate a lui Pompiliu Ioniţescu a rămas vacant un scaun de deputat la Ilfov, colegiu pentru care defunctul optase.

În locul său va fi proclamat deputat d. Sava Otopeanu, supleantul imediat următor pe listă.

* D. Ion Mihalache preşedinte de onoare al organizaţiei naţional-ţărăniste din Buzău, şi vice-preşedinte al partidului, participând la funerariile lui Pompiliu Ioniţescu s'a informat şi asupra succesorului acestuia la conducerea organizaţiei.

Toţi cei întrebaţi de d. Ion Mihalache au recomandat pe d. N. Anghel actual prefect, cel mai apropiat colaborator al regretatului Pompiliu Ioniţescu.

* Timpul fiind destul de înaintat, guvernul a dispus urgentarea măsurilor pentru ridicarea preţurilor cerealelor.

In acest sens, d. subsecretar de stat Radu Irimescu, însărcinat de guvern cu coordonarea acţiunei de valorificare, a avut numeroase consfătuiri cu unii etaşaţi comerciali.

* Pentru Joi la orele 6 d. a. a fost convocată o nouă conferinţă la ministerul de interne, în chestiunea sporirii pazei poliţieneşti din Capitală.

Vor participa primarul general, primarii de sectoare, prefectul poliţiei Capitalei, preşedintele Camerei de comerţ.

Conferinţa va fi prezidată de d. P. A. Frumuzache, secretarul general al ministerului de interne.

* Eri după o vacanţă de 4 zile toţi miniştrii, în frunte cu d. Al. Vaida, preşedintele consiliului, s'au înapoiat în Capitală.

* Marţi seara, cu rapidul de Constanţa, d. Armand Călinescu, subsecretarul de stat dela interne, a plecat la Tekirghiol-Eforie.

Din străinătate

Washington, 16 (Rador). — *Spre a compensa pierderea din cauza scăderei dolarului, guvernul american a hotărît ca alocaţiile miniştrilor americani în străinătate să fie plătite în dolari aur. In acest scop, au fost exportate în Franţa 347.000 dolari aur.*

* Amsterdam, 15 (Rador).— *Banca Naţională a Olandei a redus scontul dela 3 şi jumătate la sută la 3 la sută.*

* Paris, 16 (Rador). — Agenţia „Tass" anunţă din Leningrad că pregătirile balonului care urmează a face o ascensiune stratosferică, sunt aproape terminate. La 17 August balonul va fi transferat la Moscova, unde urmează a avea loc ascensiunea.

* Tokio, 16 (Rador).— *Împăratul Japoniei s'a îmbarcat pe bordul unui crucişător, spre a participa la manevrele navale la care iau parte peste 100 vapoare de războiu japoneze.*

* **Paris, 16 (Rador).** — D. Daladier, care a făcut o plimbare pe Mediterana, s'a înapoiat aseară la Toulon, de unde va lua trenul înapoindu-se la Paris.

* **Berlin, 16 (Rador).** — Numărul accidentelor de circulaţie în luna Iulie se ridică la 2474, faţă de 2328 în luna precedentă. Patruzeci de persoane au fost ucise, 1164 grav rănite, iar restul, rănite uşor.

* *Varşovia, 15 (Rador).* — Astăzi se împlinesc treisprezece ani dela bătălia victorioasă câştigată împotriva bolşevicilor de armata poloneză, sub zidurile Varşoviei. Cu acest prilej toate ziarele evocă acel eveniment, subliniind însemnătatea sa istorică.

* **Londra, 15 (Rador).** — Prinţul de Wales a plecat azi dimineaţă cu avionul din Sunningsdalls spre Biarritz, unde va rămâne câtăva vreme.

* **Poona, 16 (Rador).** — Gandhi ameninţă să reia postul dacă nu i se acordă drepturile deţinuţilor politici.

El doreşte să conducă campania de regenerare a intuşabililor, aşa cum a procedat în trecut, şi în timpul cât va sta la închisoare.

* **Varşovia, 16 (Rador).** — Hiruoka Kavai, minstrul Japoniei la Varşovia, a încetat eri din viaţă.

Pe patul de moarte, ministrul Japoniei s'a convertit la catolicism, fiind botezat de nunţiul apostolic.

* **Paris, 16 (Rador).** — Din Guyana franceză au evadat 18 condamnaţi la munca silnică. Autorităţile au luat măsuri pentru prinderea evadaţilor.

—xox—

Curierul băilor și al stațiunilor climaterice

Locuri de sănătate și recreație

Călimănești - Căciulata

de VAL. PUȘCARIU

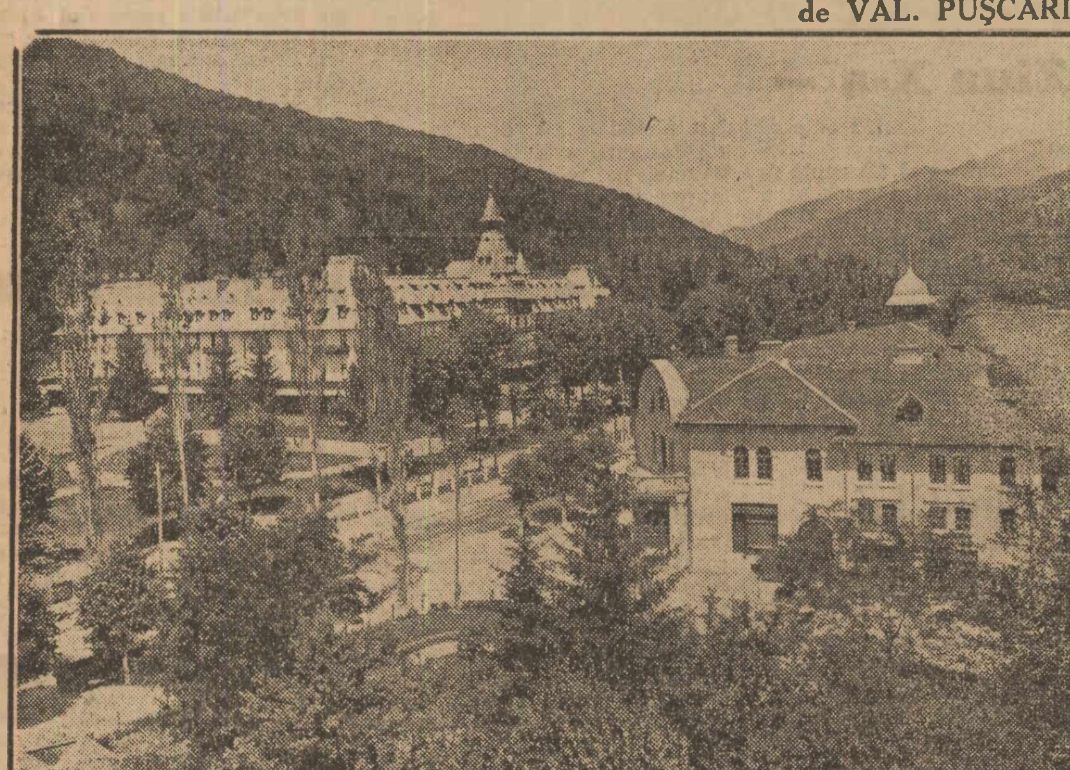

Călimănești. — Hotelul Statului și defileul Oltului

Călimănești-Căciulata este fără îndoială una din stațiunile noastre balneo-climaterice, care prin renumitele efecte curative ale izvoarelor noastre minerale, a atras aproape întotdeauna un număr mare de vizitatori. A urma o cură de apă de Căciulata, pentru cei ce suferă de boli de rinichi sau ficat este tot așa de indicat astăzi, ca o cură de apă de Slănicul Moldovei, pentru suferinzii de stomac. Fapt ce explică în deajuns, că izvoarele minerale din preajma Oltului fac din Călimănești o stațiune tot așa de frecventată, ca și celelalte stațiuni de frunte din țară: Băile Herculane, Slănicul Moldovei, Vatra Dornei etc.

Totuși nu s'a împlinit nici un veac, (1848) decând printr'o fericită întâmplare, doi călugări de la mânăstirea Cozia, situată în apropiere, au descoperit izvorul minunatei „ape de Căciulata". Pustii erau locurile de pe malul drept al Oltului pe atunci, pustii au rămas încă mulți ani, deși imitând pe unul din semenii lor Al. Golescu, boerii care veneau să-și petreacă vilegiatura la mânăstirea Cozia, încercaseră efectele curative ale „apei puturoase". E desigur un merit al lui Golescu, încercarea de captare a izvorului și lucrările de apărare făcute, pentru a apăra malul de inundațiile Oltului și probabil tot lui se datorește aducerea în aceste locuri a d-rului Caillat, care face cea dintâiu analiză chimică a apelor (1859). Numai mai târziu, după o nouă analiză, d-rul Bernard, (1873) expune cu succes apa de Căciulata, la expoziția internațională din Viena, dar din a doua jumătate a sec. 19-lea cu toate că stațiunea nu era încă gospodărită-renumele apei ajunsese așa de răspândit, că însuși împăratul Napoleon al 3-lea, în urma prescripției date de d-rul Al. Davilla, hotărîse să facă o cură de apă de Căciulata, după ce începuse să-și trateze deja gravela, cu apa trimisă în sticle. Desigur, dacă n'ar fi intervenit războiul de la 1870 și prăbușirea lui Napoleon, exploatarea apei de Căciulata și progresul stațiunei și-ar fi câștigat de pe atunci avântul meritat.

Așa, rămasă în urma secularizării mânăstirești, în stăpânirea Statului, care foarte rare ori se arată un bun gospodar, stațiunea a stagnat și ar fi rămas dată uitărei, fără intervenția salvatoare a societății Govora-Călimănești. Grație ei și în primul rând muncii nepregetate a d-rului Botescu, primul ei gospodar, continuată cu zel și pricepere de actualii conducători, stațiunea a cunoscut o prosperitate crescândă. In locul puținelor case de locuit și a instalațiilor primitice, pe drumul ce-l străbăteau odinioară boerii spre Cozia, s'au înălțat, rând pe rând, stabilimente balneare moderne, s'a clădit un somptuos hotel, o uzină electrică, laboratorii, s'au captat numeroasele izvoare, al căror debit trece astăzi de 200.000 litri pe zi; opera edilitară a soc. Govora-Călimănești, servind de emulație și încurajare, particularilor, care și-au ridicat numeroase vile, dealungul șoselei, ce leagă Călimăneștii cu izvorul de la Căciulata.

Nu e desigur aici locul să insistăm asupra proprietăților vindecătoare ale apelor cloruro-sodice sulfatate, recunoscute atât de balneologii specialiști din țară Anghel, Băltăceanu, Coca, Frumușianu, Giurgea, Grațoschi, Țeposu ș. a., cât de cei străini Buxbaum, Jeandidier, care atribuie apei minerale de la Căciulata, o superioritate față de izvoarele similare străine, sau să iau mărturie miile de cazuri vindecate prin cura de Căciulata, sau băile calde de la Călimănești.

Stabilimentele balneare moderne, hotelurile mari și în genere confortabile, numeroasele vile și restaurante, ce se înșiră pe malul drept al Oltului, de la „Ostrovul", unde e plaja pentru cura de soare și până la pavilionul de cură al izvorului Căciulata, sunt menite să atragă măcar în aceste vremuri de criză, când exodul în străinătate a fost mult micșorat, un număr și mai însemnat de vizitatori.

Dacă la îmbunătățirea edilitară de fiecare an, s'ar adăoga și grija gospodărească a Statului, o egalizare de confort în tot cuprinsul stațiunei, liniștea necesară curei și repausului, și să ne fie permis un mai accentuat control sanitar și stăvilirea plăgei din aproape toate stațiunile noastre balneo-climatice, neîndurata speculă-Călimăneștii și-ar putea permite, fără nici o restricție, și o propagandă cât mai susținută pentru atragerea vizitatorilor de peste hotare.

*

Aceștia ca și mulți de ai noștri, ar putea fi cu ușurință înglobați în numărul vizitatorilor obișnuiți, cu atât mai mult, cu cât așezarea naturală a Călimăneștilor, defileul Oltului, clima constantă, fac din el și o stațiune climatică de mare viitor.

Imprejurările regiunei contribuie dealtfel, considerabil, la distracția acelor vilegiaturiști, care iubesc mai mult viața în mijlocul naturei, decât distracțiile de la cazino, partidele de bridge sau seratele dansante și balurile, în care se întrece în eleganță sexul frumos, pasionat de muzică și dans.

Excursii minunate se pot face la: M-rea Cozia, ctitoria lui Mircea cel Bătrân, care se află numai la 2 km. de izvorul Căciulata, la: celelalte mânăstiri, situate dealungul defileului Oltului sau în cuprinsul județului Vâlcea: Stânișoara, Turnu, Cornet, Frăsineiu, Bistrița, Mânăstirea dintr'un lemn, Polovraci, Horezu, Arnota ș. a., ori la: Sibiu, Râmnicu-Vâlcea, Curtea de Argeș, Brezoi, băile: Olănești, Govora etc.

Turiștii destoinici pot face urcușul Muntelui Stânișoara și al Coziei (1677 m.), al Năuruțiului, care deși mult mai mic (1499 m.) oferă o floră foarte variată, adăpostind pe colțurile abrupte floarea reginei, în cantități mult mai mari decât în alte masive muntoase.

Pentru excursii de lungă durată, turiștii și alpiniștii au de ales între diferitele lanțuri de munți, care străng de aproape defileul Oltului.

Astfel din Brezoiu, către care se îndreaptă pescuitorii de păstrăvi, poți face excursii în sus pe valea sălbatică a Lotrului și în munții ce poartă acelaș nume: din Voineasa, se poate ajunge la cataractele Lotrului sau pornesc deobiceiu turiștii pentru ascensiunea vârfurilor din Munții Parângului; Curtea de Argeș sau satele Țării Oltului; Porcești, Sebeș, Avrig, Porumbacurile sunt puncte de plecare pentru excursii în munții Făgărașului, după cum Turnu Roșu este punctul de plecare, cel mai obișnuit, pentru excursiile în munții Cibinului.

Organizarea unui birou de turism, mai ales acum, când turismul pare să devie un cuvânt destul de uzitat în vocabularul guvernanților noștri, a unui serviciu de autobuze confortabile, o întreținere mai bună a drumurilor, ar putea pune la îndemâna vilegiaturiștilor cunoașterea acestei frumoase regiuni, bogată în monumente istorice și în aspecte pitorești, cum nu sunt multe în jurul stațiunilor noastre balneo-climatice. Cariera atât de tânără a tuturor acestei stațiuni, în ce privește aceste aspecte ale turismului occidental, se pare că va mai avea însă de așteptat, până când tot vre-o inițiativă particulară, va veni să completeze opera începută la Călimănești, fără a mai aștepta concursul tardiv și parcimonios al Statului.

Stațiunea balneo-climaterică Borsec

In prima lună a sezonului din acest an, datorită ploilor continue și timpului ce se menținea tot rece, se credea că vom avea un sezon slab. Din Iulie începând valurile de căldură, ce au cuprins și regiunile țării noastre, cei suferinzi și cei cu puteri materiale au plecat să-și îngrijească sănătatea în stațiunile balneo-climaterice ce avem.

Intr'un articol ziarul „Universul" a relatat istoricul, poziția geografică, climatul, curele minunate de apă minerală dela cele 30 isovare; băile reci și calde cu nămol; traiul lesnicios și multiplele distracții ale renumitului Borsec.

Ca în nici un an, la Borsec sezonul este cât se poate de animat. Au sosit circa 2000 vizitatori.

Duminica trecută d. căpitan Cambiri, administratorul băilor, a organizat prima petrecere a sezonului, cu un program bine ales. D. dr. Borgovan a vorbit despre: „Efectul curelor și bolilor ce se vindecă la Borsec".

D. Thellmann, un virtuos violonist, a executat acompaniat la pian de d. prof. Boston, mai multe bucăți clasice, moderne și technică instrumentală. Cântăreața Lucia Ionescu a executat cu pricepere și mimică vocală — „Revista Borsec" — Un punct atrăgător din program a fost dansurile copilei Galata. După minunatul concert al muzicii marinei din Galați, programul s'a încheiat cu dans.

FESTIVALUL DIN 10 AUGUST AL O. N. E. F. — In cazinoul băilor Borsec în seara de 10 August tabăra de vară, organizată de O. N. E. F. a dat un festival artistic, muzical-sportiv. Toate punctele din program au stârnit admirația vizitatorilor. Sportmanii au interpretat ireproșabil revista „Borsecul petrece" în două acte și prologul alcătuit de d. avocat Parapeanu și artistul Frumușini dela teatrul Național din București, care a avut și direcția părții artistice.

FESTIVALUL ARTISTIC AL D-NEI HAȚIEGANU. — D-na Letiția E. Hațieganu, președința comitetului căminului de ucenice „Domnița Ileana" din Cluj, organizează pentru Sâmbătă un festival artistic. Sunt invitați artiști din Cluj și București. Rezultatul și întregul program îl vom relata.

CONCERT. — Duminică 13 August în sala mare a cazinoului „Speranța" șeful muzicii marinei din Galați, va da un concert.

VIZITATORI. — Dăm prima serie de vizitatori:

D-nii: Dr. Victor Pompilian, prof. univ. Cluj; g-ral R. Scărișoreanu Buc.; I. Mocioagă, prof. Galați; I. Muslleu, prof. Cluj; Mancicovici, ing Polești; Gombos V., funcț. Tg.-Mureș; Berta Bergher-Chișinău; Cristina Nicolau, prof. Iași; N. Georgescu, avocat Tulcea; Iosif Benzineger, ing. Bârlad; dr. Oil Nabel, Timișoara; dr. A. Auckenstein medic Cluj; D. Verbanov, funcț. Constanța; Marin Georgescu, Cetatea Albă; Marietta Orgintan București; I. O. Bota, Iași; Avram Șatropa com. Buc.; C. Constantinescu Buc.; căpit. medic dr. Ivanov Arcadie, Belgrad: dr. Gh. Rozenthal, Buc.; Ludovic Feldmann, violonist Oprea, Romană Buc.; dr. A. Vasiliu, asistent univ. Buc.; I. Iancovescu-Focșani; dr. Tiberiu Cristea, insp. gen. Constanța; Horoga, droghist Ploești; Simion Bernoerman, Galați; N. Zlatescu. Buc.; G. A. Munteanu, farmacist Odobești; prof. Eug. Dașchievici, Tg.-Mureș; Gh. Mirică, secet. fac. medic. București; Iorgu Petrovici, avocat Buc., N. Fîră din federala Oradea; N. Zamiros Galați; T. Criveanu Vaslui; J. Thellman prof. Sighișoara și Alex. Mihăescu Giurgiu.

Lacul-Sărat (Brăila)

Stațiunea balneară „Lacu-Sărat", capătă din zi în zi mai mulți vizitatori sosiți din toate colțurile țării și chiar din străinătate.

Situată numai la 4 km. de Brăila, într'o poziție pitorească „Lacu-Sărat" a devenit una din cele mai căutate stațiuni balneare din țară.

Apa și nămolul acestei stațiuni s'au dovedit că are puterea de vindecare asupra multora din boli și în special asupra reumastismului, scrofulozei, tuberculozei, limfatismului, bolilor de femei, etc.

In orele libere, vizitatorii au la dispoziție o splendidă plajă de soare, cu apă de Dunăre, e un parc englezesc și numeroase distracțiuni.

In ce privește hotelurile și restaurantele, acestea au un tarif din cele mai reduse.

Dăm mai jos lista ultimilor vizitatori sosiți în această stațiune.

Din București: fam. Pascal, d. Pachter, Iancu Moscovici, maica Leocadie, d. Dumitru Vanu, d-na Maria Silberman, d-na Otilia Schvartz, fam. Bazil Trepchin, prof. Mateevici, d-na Pavela Stanciu, d-na Scovici, d. Lichtinger, d. prof. Al. Alexandrescu, d. Popescu-Borcea, fam. dr. Petrescu, căp. Popescu.

Din Galați: d. av. C. Dinescu, d-na Constantinescu, lt. Boeru, d-na Berman, d-na I. Brăescu, d-na Spchiner, d-na Ioana Exerhian, d. Maican G., d-na Pârvu, d-na Stefănescu, d-na Vinterștein, d-na Figel, pr. Cosmă, pr. Arsich, d. Santopol, prof. d-na dr. Waigman, d-na și d-ra Grigoropol, d-ra și d-na Vasilatos, d-na Stoenescu.

Din Silistra: d. Const. Preda, d-na Galceva, d-na Cerneva, d-na dr. Ciacarov, d-na Tastaciev Maria, fam. Manalof.

D-na Ana Nico, d-na Maria Nistor, d-na S. Nedelcu-Odobești; d-na Argintaru și d. Simion Poplicher-Iași; d-na Elena Pancescu--Tecuci; maica Fliocanc, d. Favian-T. Severin; d. dr. Casvan și d-na dr. Urdăreanu-Buzău; d-na Chester-Nomoloasa; d. Alexandrotos-Chișinău, d-na Etel Scheister-Mânăstirea Putna; d. Vulvorescu-Timișoara; d-na Eug. Polici-Tulcea; d-na Rechnitz-Moreni; d. Mendelsohn-Focșani; d-na Maria Ștefănescu-Filiași; d-na Olga Ionescu-Bălți; d-na Elena Perey-Arad; d. Vainiger Abubi, av.-Bihor; d-na Evanghelidis-Giurgiu; d-na și d. căp. Alexandrescu-Lugoj; d-na Olga Lobel-Slatina; fam. Montanu-Mediaș; d-na Găgiulescu-Cotnari; d-na Anastasia Grecu-R. Sărat; d-na Vameș-Vaslui; d-na Anuța ing. Petroianu-Cluj; d. Ifrim O.-Tecuci; d-na Ana Szucs-artistă, Tg. Mureș; d-na El. Pătrășcanu-Botoșani; d-na Maria Christescu-Constanța și Berta Cohn-Cernăuți.

Din Brăila: d-na Bosin, d. av. Moscu, d-ra Chiky Dendrino, d-na Stănescu, d-na Gattorno, d-na Mavrodin, d. locot. Popârlan, d-na dr. David, d. dr. Periețeanu, d-na Antonescu profesoară, d-na căp. Silianescu, d-na Dedețino, d-rele Margarete și Damy Reiber, etc.

De asemeni au mai sosit din Viena: d-na Lily Walterbuchhalter; d-ra Fanny Nichel von Chajas; d-na Neubauer; d-na Hildegard Teifer.

Din Budapesta: fam. Deutsch; d-na Rille Egon; d-na Terez Rille.

Din Istambul: d. Mibran Apichian și d. Mihail Avgherinidis.

—xox—

Crima din Giurgiu

— MOARTEA UNEIA DIN VICTIME —

Giurgiu, 15 August

Am anunțat eri, crima comisă de Dumitru Căpitanu, care a împușcat pe femeia Didina Pelu, zisă Petrescu și pe tânărul Marin Ionescu.

Astăzi, au continuat la poliție, cercetările audiindu-se numeroși martori.

Criminalul n'a putut fi arestat până în prezent, cu toate urmăririle făcute de autorități.

Femeia Didina Pelu, una din victime, a încetat din viață la spital în cele mai groaznice chinuri.

Starea lui Marin Ionescu continuă să fie gravă.

—xox—

Prețurile țițeiului

pe vagon de zece mii kg.

Ploești, 15 August

Buștenari ușor, lei 4850; Buștenari mediu, lei 4700; Buștenari greu, lei 4400; Buștenari parafinos, lei 4150; Băicoi ușor, lei 4850; Moreni dacian ușor, lei 4200—4700; Moreni parafinos, lei 3200—3600; Gura Ocniței parafinos, lei 3600; Gura Ocniței dacian, lei 4200; Țintea lei 3400.

Cereți astăzi pretutindeni revista d-voastră preferată

Ziarul științelor și al călătoriilor

Sumarul, extrem de bogat, cuprinde între altele:

SFANTA MARIA, PATROANA MARINARILOR, un articol semnat de d. comandor Aurel Negulescu (Moș Delamare).

LA MARE! Sfaturi pentru întârziați.

NU CREDEȚI IN PUTEREA NUMERELOR... pentrucă numerele n'au nici-o putere. O serie intreagă de constatări dovedesc acest adevăr.

METEOROPATOLOGIA, o știință nouă care va face legătura intre meteorologie și medicină.

ȘI UNGHIILE VORBESC. Priviți unghiile prietenilor și celor din jurul d-voastră și le veți cunoaște dintr'o privire caracterul și boalele de care sufăr.

VEȘTI ASTRONOMICE. Ce mai e nou pe cer?

ATOMII VIEȚII. După cum fizica are atomii ei și biologia, știința vieții, are acum atomii ei.

CE ȘTIM DESPRE CALIRE. INTRE INSECTE ȘI MOLUSTE. ORAȘUL ABRUD, CAPITALA AURULUI. DANSUL PAMANTULUI. SFATURI MEDICALE. CONSULTAȚII RADIOFONICE. ȘTIRI DE PRETUTINDENI NOUTAȚI

MINUNATE ILUSTRAȚIUNI

Prețul unui exemplar numai 5 LEI

Mica Publicitate

Apare in fiecare zi. Minimum 10 cuvinte

— Anunciurile in chenar prețul dublu —

Pentru adresele din Capitală se va adăuga și numărul sectorului.

Cereri de serviciu

3 lei cuvântul

ERNSTE tüchtige Erzieherin sucht Stellung nur feines Haus, St. Barbu Delavrancea 5. 8

FREMDENFUHRERIN, Bukarest und Umgebung, Schwarzenmerküste Berge. Sprachkenntnisse Passangelegenheiten, engagemente pro Tag, Woche oder Monat. Vertrauenvolle Zuschriften an das Blatt 59 H. 53

OM inteligent, serios, bine presentabil, având relațiuni în toate țările în Europa, cunoscând și toate limbele lor. Caut orice post sau ocupațiuni în țară sau afară. Recomandații superioare. La ziar sub „modest" 51 H. 74

SUCHE gutes Hausfür alles. Katharina. Str. General Vlădoianu 32. 89

SUCHE posten als schtubenmädchen, oder für alles zu zwei personen, str. Remus 13. 30

SCHWESTER sucht Stellung zu Säugling oder Neugeborenen, Uranus 32. 60

TANAR vânzător coloniale, știe ungurește, caută post, Vadas Iuliu, str. Nicolae Bălcescu 7, București. 50

SERVITOARE caut la toate, fără bărbat, Doctor, Aurel Vlaicu 155. 15

SERVITOARE servită, la toate, fără bărbat cu condicuță, se caută, Dionisie 37. 39

TAETOR la papschăre caută Caraianu et C-ie, Puțu cu apă rece 75. 6249

Lecții și meditații

4 lei cuvântul

MEDITATOR serios pentru bacalauriat, se caută, str. Salcâmilor 12, ora 13—15. 7

PENTRU anul școlar, meditez 2 elevi(e) liceu, contra pensiune completă sau masă. Student Enescu, Popa-Tatu 72. 13

STUDENTA, meditez corigențe, examene de admitere, conștiincios, preț convenabil. Adresați ziar 65 H. 6256

Oferte de serviciu

4 lei cuvântul

ANGAJEZ urgent coafor, coafeză, salar 4.000 Carol 30. Doctor Fundi. 62

ANGAJEZ buni vânzători și începători, coloniale, Tigoianu, B-dul Basarab 12. 88

AJUTOR(e) la bucătărie caut pentru Predeal, adresați Cobălcescu 14. 70

BUFETUL Pasagiul Englisch, calea Victoriei 52, caut femeie care a mai fost la bufet.

BAEȚI și rândași 14—18 ani caută Bodega „Ursu", Berthelot 21. 4

BUCATAREASA perfectă caută bul. Elisabeta 8. 25

BUCATAREASA f. bună, meargă 2 luni fermă, Băneasa caută Argentina 41, Parcul Bonaparte. 41

BAIAT bun de coloniale și mezeluri urgent, calea Dudești 123. 42

CAUT chelneriță pricepută bine Serri, Restaurantul, str. Romană 5. 35

COTIDIAN caută corector rutinat. La ziar sub „Corector" 53 H. 20

CAUT femeie tânără cinstită vrednică la toate fără gătit. Principesa Ileana No. 18, prin b-dul Maria la Rond. 10

CAUT bucătăreasă fără bărbat, Parcul Filipescu 10, Aleea Vulpache. 9

CAUT bucătăreasă perfectă condicuță, Dinicu Golescu 18, dimineața. 45

COAFOR Tomuția caută perfecte manicheze, B-dul Pache 57. 51

CAUT buni vânzători și băeți mici coloniale băuturi, strada Virgiliu No. 31. 52

CAUT inginer constructor diplomat tânăr, având posibilitatea de a se valorifica în antrepriză importantă. La ziar 61 H. 57

CAUTA băiat la bodegă, Restaurantul Nepotu, Buzești 67. 64

CAUT bucătăreasă bună pentru provincie Miercuri, hotel Continental 40. 59

CAUT bucătăreasă bună foarte curată, serioasă Aleea Gherghel 30 B. Parcul Filipescu. 63

CAUT femeie curată să gătească la o persoană cu condicuță, B-dul Carol 37. 67

CAUT vânzători 18—19 ani la coloniale, bodegă, și băeți 12—13 ani, Banu Manta 24. 66

COFETARIA Flora Piața Buzești 47, caut vânzătoare. 6233

CAUT băeți pricepuți bodegă, restaurant, Dorobanți 65. 90

CAUT rândaș om, sau băiat la bodegă, str. Cometa 66. 84

FEMEE la toate, bucătăreasă perfectă singură, Uranus 58. 94

FREULEIN cu practică, acte regulă se caută. Levy, B-dul Elisabeta 38 A. 85

FRIZERIA LOYA Șerban Vodă 182 caut perfectă Coafeză 2500, plus avantage. 6216

FRIZERIA Oancea, Polonă 86, caută coafeză bine plătită. 46

FRIZERIA Elegantă Lizeanu 1, caută lucrător tânăr special la dame pue colți pe apă. 6

GUVERNANTA germană în vârstă să nu știe românește, angajez Pomponiu, Paris 31. 56

INSTALATORI apă, buni lucrători, caut. Oferte ziar 31 H. 6222

JUPANEASA servită cu condicuță, caută Mützner strada Profesor Ion Ursu 9. 11

MOARA țărănească Parmon Cernătești-Buzău angajează ajutor morar. Soția în casă. 27—

OM de serviciu harnic caută Cipa, bulevardul Mărășești 57, Parcul Domeniilor. 17

PORTAR cunoștințe acte, casă particulară, caută Ștefănescu, Piața Ghica 5. 6254

ROMANCA harnică, singură, curată, la 2 persoane, caut în b-dul Pache 34. 19

SPULEREASA și depănat, caută fabrica de mătase, Inclinată 2. 71

SE CAUTA pentru Cluj nemțoaică pentru la toate. A se presenta personal portar Hotel Traian, ora 4. 91

VÂNZĂRI

4 lei cuvântul

AUTOMOBILE preț de lichidare vinde Garajul Iohann Calea Victoriei 175. 6044

AUTOMOBILE Nasch închis Lei 80.000. Fiat 520 închis Lei 25.000. Wilys Knight închis Lei 50.000 vinde Peleanu, Calea Dorobanților No. 129. 6218

ATENȚIUNE, Divane solide 700. Divane cu cutii 1400. Tapițeria Mihai-Vodă 12. 6022

AUTOMOBIL Chevrolet, închis stare nouă. Rulat 19.000 kilometri. Cauciucuri noui. Doctorul Sergiu 36. Garaj. 6248

„AUBURN" deschis, frumos, chilipir, găsiți Stoian Militaru 2, șos. Olteniței. 33

BUICK Dodge Renault Camion vinde ieftin Christescu, Depozitul Tanasoca, Dorobanți 74. 65

CASA DE BANI măsură potrivită și alta mare pentru Registre vând chilipir, Mircea-Vodă 63. 6125

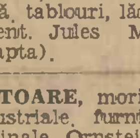

CARUȚE pentru copii calități superioare prețuri reduse, Lindenberg, Smârdan 12. 5667

DORMITOR, sufragerie, birou, bibliotecă, holl ultra moderne stare nouă, tablouri, lămpi, diverse, vând urgent. Jules Michelet 9 (prima dreapta). 6255

MOTOARE, mori, pompe, mașini industriale, furnizează cu prețuri originale, Ornstein, Bulevardul Carol 39. 24

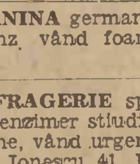

MOBILA pentru grădină, modele moderne scaune, mese pentru grădini de vară, bănci Fabrica Gutman Marcus Sf-ții Apostoli 68. Prospect la cerere. 6253

PIANINA germană modernă" placă bronz, vând foarte eftin. Labirint 199. 36

SUFRAGERIE splendidă, dormitor Herenzimer studio, hol, lămpi moderne, vând urgent. Bulevardul Tache Ionescu 41. Etaj. 69

SUFRAGERIE, dormitor, holl, foarte elegante, colosal eftin, vând mare urgență. Cobălcescu 43 A. Etaj I (lângă Cișmigiu). 86

SUFRAGERIE 11500, dormitor 6500, holl 4750 splendide cubiste, fabulos eftin, vând Aurora 60. Etaj. tramvay 1. 87

SUFRAGERIE străină, original Stutgart, lucrătură artistică, costat 160.000 vând foarte eftin, Episcopul Radu 45. 96

TRIOARE pentru selecționat cereale toate mărimile, de vânzare cu prețuri excepționale la Samy M. Cappon București str. Isvor 59. 6210

VULPI ARGINTII Prețuri Reduse vinde depozitul Strada Mitropolitul Daniil (fosta Tudor Vladimirescu). 6070

VAND mobilier complect pentru cămin studențesc. Adresați Galați, Brăilei 147. 6244—

VANZARE 20 butoaie pentru castraveți. Elisabeta 45. 12

VANZ 1 motocicletă în bună stare, suma 5.000. B-dul Ghica-Tei No. 21. 6251

20,000 vând urgent Kreisler închis funcțiune ireproșabil automat. Romulus 23. 21

CUMPĂRĂRI

4 lei cuvântul

AUR dinți aur, bijuterii uzate, cumpără, Bijuteria Select, Carada 2 (Karagheorghevici). 6236

BASCULA circa 5000 kgr. ocazie cumpără Camera Comerț Slatina. Ofertele se primesc la Cameră. 6246—

CUMPAR 75% reducere depuneri lei 160.000. Banca Albina Sibiu. Oferte ziar 50 H. 3

CUMPAR ștanță foarfecă pentru tăiat fier 10—12 mm. grosime, ocazie Dumitru Goran, Băicoianu 5, Câmpina. 38

CUMPAR: Uși, ferestre, vechi, Gheorghe I. Dimitriu, b-dul Mihail Ghika 55. Parcela 4. 40

CARȚI, biblioteci plătesc bine. Scriți H. Pach, Casa anticarilor 3. Telefonați 3/43/91. 73

MAGAZIE de tablă cumpăr. Mândru, Viitor 29, între orele 2-4. 83

BAILE de IOD ELECTRICE SANATORIUL Dr. SMARANDESCU Buzești 14 Buc., tel. 18/34, al XXIII sezon de vindecă boalelor cronice, rheumatice, artritice, nervoase, de sânge de femei, etc. Săracilor prețuri de binefacere, cons. gra[tuit]

VÂNZĂRI

și cumpărări de imobile, moșii, păduri, terenuri, arendări

5 lei cuvântul

ARENDEZ droguerie provincie. Informațiuni Aleea D. No. 14. Parcul Delavrancea. 6219

ARMENEASCA, casă pătrată 2 apartamente luxoase, fiecare 4 camere, holl, băi dependințe, parchete, tapete, grădină 650.000 — credit 400.000. Bucur, Bulevardul Brătianu 26. 81

APROPIERE Ministerul finanțe parter etaj, construcție nouă 2 apartamente confort modern 250.000 + credit 100.000 venit 65.000. Niculae Golescu 10. 78

CISMIGIU-Câmpineanu construcție nouă parter, etaj, 6 camere dependințe, confort grădină 300.000 plus 150.000 credit. Dima, Regală 1. 95

CUMPAR imobil central 4—5 sute mii de preferat cu datorie credit. Ziar 67 H. 93

CUMPAR 200—250 pogoane arabile de preferat cu datorie credit. Oferte ziar 67 H. 92

CUMPAR casă curte apropiere centru 200.000 imediat restul înlesniri, credit. Maior Georgescu, Victor Emanuel 17 A. 6220

CUMPAR imobil nou central sau podul Elefterie minimum două apartamente credit până la 500.000 plătesc imediat 900.000. Adresați la ziar 5 H. 6208

DE VANZARE casele din strada Emancipată 4 și Dr. Radovici 9. Adresa Bulevardul Lascăr Catargiu 54. 6203

GRIVIȚEI ! ! ! Prăvălie + 3 camere 250.000 vinde „Inlesnirea". Sfântul Ionică 5. 76

MARE ocaziune, Podul Elefterie, vilă cubistă 1932, 2 apartamente parter, etaj, băi parchete tapete, curte ambele 400.000. Adresați-vă Franklin 5. 79

POPA Tatu început casă mare 6 camere baie, dependințe, confort modern suprafață 300 metri 400.000 + credit 125.000. Bucur, Bulevardul Brătianu 26. 80

STRAIN ! ! cumpăr imobil 1—2 apartamente 500.000—1.500.000, oferte personale „Inlesnirea", Sfântul Ionică 5. 77

SINAIA cumpăr vilă bani gata. Oferte ziar. 56 H. 22

TEKIRGHIOL-Carmen-Sylva, de vânzare parcela 5510 de 540 m. p. și parcela 5499 de 1024 m. p. lângă centrul municipal. Proprietar Voicu Râmbu, Câmpulung Muscel. 34—

INCHIRIERI

Apartamente goale

5 lei cuvântul

CABINET medical situat centru, bine introdus, instalație modernă genito-urinare închiriez sub „Avantajos" 42 H. 6235

CAUT magazie mare, uscată în apropierea calea Vicctoriei. Ziar sub „Mobilă" 64 H. 6252

CAUT casă 20 camere apropiere Universitate. Adresați Galați, Brăilei 147. 6245—

INCHIRIEZ două camere, antreu, bucătărie, bae electrică, teracotă, Bulevardul Carol 47. 49

INCHIRIEZ două camere, bucătărie antreu, două camere mobilate, Știrbei-Vodă 48. 68

INCHIRIEZ foarte convenabil apartament modern 3 camere, bae instalată, dependințe Petru Maior 10. Piața Victoriei, gara Nord, Grivița. 411

UNA cameră, antreu, bucătărie, magazie electrică teracotă, General Berthelot 94. 72

INCHIRIERI

Camere și apartamente mobilate

5 lei cuvântul

CAMERA bine mobilată, bae, găsiți Dumbrava Roșie 16 parter dreapta (Grădina Icoanei).

CAMERA frumos mobilată, absolut separată, baie, pensiune, Hegyi, Câmpineanu 47, Cismigiu. 82

CAMERA mobilată de închiriat, bae, liniște, intrare separată, eventual pensiune, str. Franklin 6, (etaj II). 74

CAMERA drăguț mobilată, electrică teracotă, chivetă, intrare separată, Cometa 72. 54

CAMERA bine mobilată, bae, grădină, eventual pensiune. Louis-Blank 14. 1

CAUT două camere mobilate eventual pensiune pentru două persoane. Ziar 52 H. 16

DOAMNA singură închiriază foarte convenabil unei funcționare serioase cameră curat mobilată, intrare separată, confort, eventual pensiune. Str. Pescari 2 A. (calea Călărași). 6250

INCHIRIEZ cameră cu antreu, absolut separată, bine mobilată, teracotă, electrică, chivetă, Visarion No. 20. 61

1000 Cameră mobilată, intrare separată, electrică, Episcopu-Radu 5, Calea Moșilor, Romană. 43

IMPRUMUTURI

și ipoteci

4 lei cuvântul

AVANSAM bani pentru hăinărie bărbătească uzată, eventual cumpărăm „Manchester", Colței 27. 6227

Pierderi. Dispariții

5 lei cuvântul

GASITORUL a 7 chei pierdute noaptea de 12/13 crt., e-te rugat le aduce în strada Uranus 54 Doamna Moțoi. Bună recompens[ă] 62

PERSOANA care a pierdut umbr[ela] la în mașină Joi 5 August, o găse[ș]te la Blănăria Kamerling, Sfin[ți]lor 11.

DIVERSE

profesionale. Asociați[i]

4 lei cuvântul

FINANCIARE, LOTERII, etc

7 lei cuvântul

BARBAȚI slabi (impotenți) cer[eți] gratuit prospectul meu asupra in[ven]ției mele senzaționale. Adresa „Patent 611", Cluj, Căsuța Poștală No. 1. 28

BLANAREASA August lucrez o[r]i se poate de convenabil. Grünbe[rg] Horațiu 8. 6[1]

BOLI femei, reguli dureroase înt[â]zieri, operațiuni, doctor Rosme[r] Bulevardul Carol 21, etaj. 6[2]

COAFOR dame perfect perm[a]nente ondulații apă, caută „Mit[a]" Văcărești 42. 4

CELOR cu auzul slab și suferi[n]zilor de sgomot în ureche trime[t] prospect gratuit Eugen Nem[...] Antim 19. 60

CONFECȚIONEZ rochi, roch[ii] 250 ireproșabil. Caut practicante, u[...] cenice, bulevardul Ferdinand 1[...] 2

CRIZE de ficat, sciatică, reuma[tism], tism, îndepărtați repede prin TE[R]MOFORUL „BEX". Droguerii [și] farmacii.

D-na DOCTOR MAMOȘ Br[...] ho[...] vic[...] boli de femei. Gravide, tratament[e] operațiuni. Consultația 60 lei. V[ă]cărești 64. 62[..]

NUCI curățate albe, jumătăți, coloniale eftine engros, detail vinde Consumul Capitalei Piața Bibescu-Vodă (Poarta Principală) 6229

PERDELE cuverturi, fețe de me[se] în toate genurile lucrate de mân[ă] artistic găsiți la Expoziția de Pe[r]dele strada Lipscani 53 etaj I, In[...] trarea prin cinematograful Ro[...] 608

PLAPUMAR saltelar ireproșabil l[u]crăm și familie. Scriți Raion 18 Lungu. 7

TAPETE ULTIMELE creațiu[ni] cu prețuri de concu[r]ență. Studio Salu[...] bra, Regală 19. 4

TAPIȚERIA Ștefan Niculescu, mu[tat] din Romană 105, G-ral Laho[vari] 25. 3

PUBLICAȚIUNI

Oficiale de licitații

10 lei cuvântul

ȘCOALA Normală „Carol I" di[n] Câmpulung Muscel, ține licitați[e] publică cu oferte închise în ziua d[e] 1 Septembrie, orele 16, pentru car[ne] de vacă, făină II-a, coloniale. Condițiunile se pot vedea la școală Nr. 663/10 Aug. 1933. 26—

CĂSĂTORII

5 lei cuvântul

VADUVA deces etate, ceva ban[i] caut tovarăși sănătos ne vițios, negustor, pensionar în etate, proprietar. Vederea căsătoriei. Ziar 62 H. 58

CORESPONDENȚE

5 lei cuvântul

AGRONOM. Aștept azi, ora 3,40, statuia din Piața Victoriei. Didy. 3[..]

CEREBRAL. Miercuri ora 19. Profesoara. 4[.]

CINE a schimbat valiza mână Gara de Nord în ziua de 14 August, orele 22.50 trenul de Carmen Sylva, a se prezenta în strada Sfinților No. 72. București. 3[.]

CARMEN Sylva primit a doua scrisoare nu merit reproșuri sunt cu gândul la tine scriem. 18

DOR de zi. Primit 3 scrisori. Doresc mult scrie. Posibil, dă-mi o adresă toată dragostea. 6243—

DOAMNEI Nu. Fost Sâmbătă în zadar. Comunică data, ora și locul unde ne putem vedea. 45

LA, Marți, Miercuri îndelungă așteptare. Vino Joi 8¼. Vineri plec, cine știe când te-oi mai vedea. 5

LOCUESC Grand Hotel, Constanța. 6240

„PUICA, implor scrie. Depărtarea doare". 29—

Prețul abonamentului la ziarul UNIVERSUL este:

Lei 750 pe un an

„ 380 pe 6 luni

„ 200 pe 3 luni

„ 80 pe 1 lună

Abonamente se fac la 1 și 16 ale fiecărei luni

ANTENA SCURTA SAU LUNGA? La această întrebare chinuitoare pentru radiofoniști, „Ziarul Științelor și al Călătoriilor" de săptămâna aceasta, dă răspunsul.

5 lei, pretutindeni