Anul al 50-lea 10 Pagini EXEMPLARUL In Țară: 3 Lei In Străinătate: 6 Lei 10 Pagini Nr. 222 Miercuri 16 August 1933

Taxa poștală plătită în numerar conform aprobării Dir. G-le P. T. T. No. 120228/932

ABONAMENTE IN ȚARA Lei 200 pe 3 luni Lei 380 pe 6 luni. Lei 750 pe 12 luni. O lună Lei 80 In străinătate în raport cu tariful poștal și valuta

FONDATOR: LUIGI CAZZAVILLAN

UNIVERSUL

CELE DIN URMA ȘTIRI DIN LUMEA INTREAGA, TELEGRAFICE ȘI TELEFONICE

REDACȚIA ȘI ADMINISTRAȚIA: BUCUREȘTI, STR. BREZOIANU No. 23-25

CENTRALA TELEFONICA A ZIARULUI are numerele: 3-1370, 3-1371, 3-1372, 3-1373, 3-1374, 3-5643.

ABONAMENTE LA „VESELIA" „UNIVERSUL COPIILOR" ȘI AL TINERETULUI" ZIARUL CĂLĂTORIILOR Câte 220 Lei pentru 12 luni în țară

DIRECTOR: STELIAN POPESCU

Aniversarea intrării în război a României

— 15 August 1916 —

Evenimentele din vara anului 1916, care au împins România în războiul mondial, n'ar fi cântărit atât de greu în cumpănă, dacă n'am fi fost convinși atunci că treceam prin momente istorice hotărîtoare pentru soarta și viitorul neamului nostru; dacă instinctul național nu ne-ar fi călăuzit și însuflețit.

In proclamația ce a adresat-o poporului român, în ziua de 14 August 1916, regele Ferdinand I spunea:

„Astăzi ne este dat nouă să întregim opera înaintașilor noștri, închegând pentru totdeauna ceeace Mihai Viteazul a înfăptuit numai pentru o clipă: Unirea Românilor pe cele două părți ale Carpaților".

Unirea tuturor românilor; înfăptuirea unui stat român în frontierele lui firești, a fost visul mai multor generații.

In 1916 problema Austro-Ungariei, era, de fapt, problema naționalităților. Monarhia medievală habsburgică, formațiune monstruoasă și anacronică, nu mai avea nici o rațiune de existență.

Ea era condamnată prăbușirii. Naționalitățile subjugate cereau dreptul să dispună liber de soarta lor, în cadrul lor etnic, în hotarele firești.

Dacă până în ziua de 15 August 1916, mai existau în Europa oarecari îndoieli în privința necesității dispariției monarhiei habsburgice, — după intrarea României în război, nimeni nu mai credea în posibilitatea prelungirii agoniei acestui organism monstruos, incapabil să reziste forțelor vii ce-l subminau.

Declarația de război a României, comunicată la Ballplaz, în ziua de 14 August 1916, a fost sentința de moarte a Austro-Ungariei; semnalul de liberare, nu numai al fraților noștri de peste Carpați, dar al tuturor naționalităților din acel imperiu.

Trecerea armatei române prin cele 11 trecători ale Carpaților, în ajunul Sf. Marii, a fost deci evenimentul istoric capital, care a determinat dispariția definitivă de pe harta Europei a imperiului dualist austro-ungar și creațiunea statelor din centrul vechiului continent pe baza principiului naționalității.

In acea zi memorabilă, ostașii noștri, sub conducerea Regelui Ferdinand I — care a declarat în 1915 că va fi „bun român" — au pătruns ca liberatori ai fraților noștri pe pământul scump al Ardealului, hotărîți să lupte și să se jertfească pentru înfăptuirea idealului nostru național.

După doi ani de suferințe, de lupte și de sacrificii, România Mare a luat corp și suflet. Să fim recunoscători celor ce au pregătit sufletește generațiile acelea de eroi pentru înfăptuirea idealului nostru național și tuturor celor ce s'au jertfit pentru unirea de veci a Ardealului cu regatul român. Atât cât vor bate inimi românești, între Tisa și Nistru și ca exista o conștiință națională, nimeni nu se va putea atinge nepedepsit de frontierele firești ale României întregite, — una și nedespărțită.

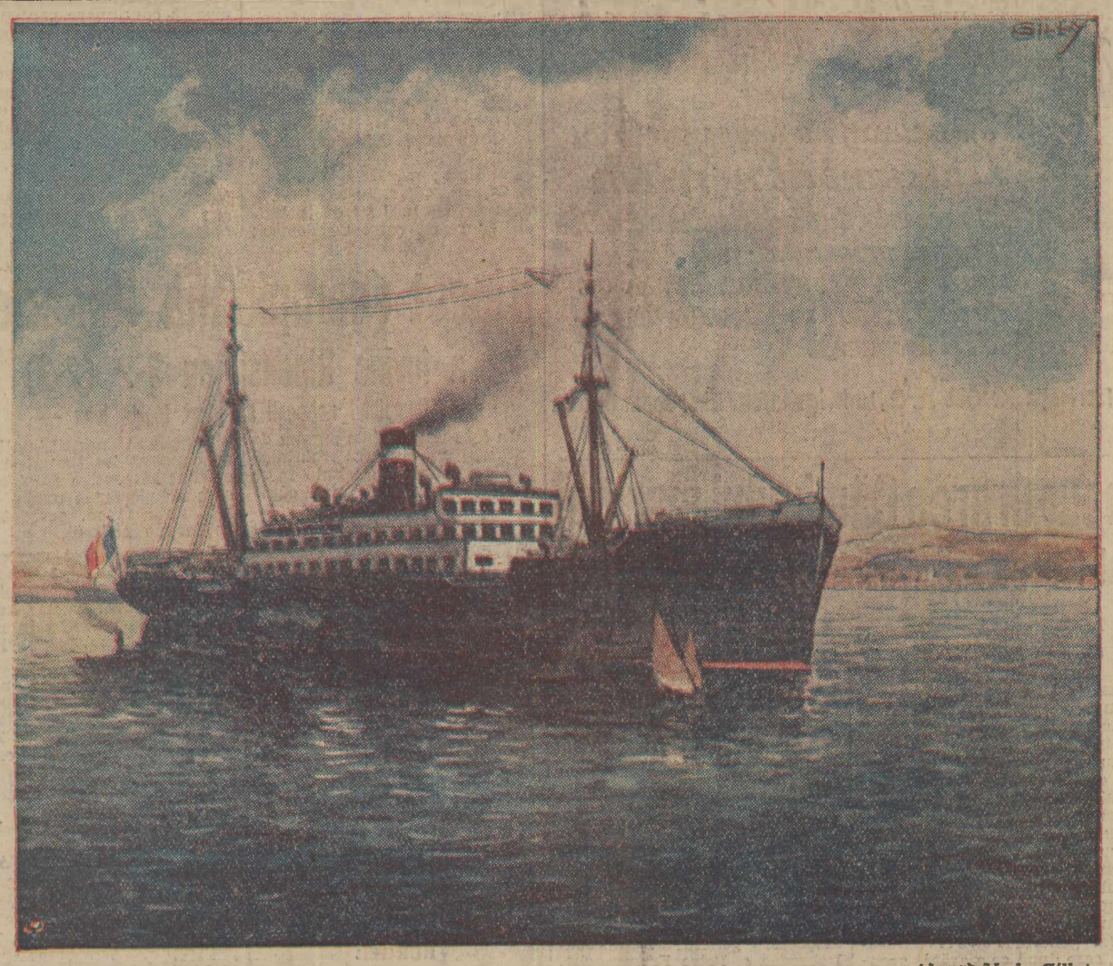

(Aquarelă de Gilly).

Noul vapor al S. M. R. „Peleș" fost „Albert von Bayer"

Groaznic accident de autobuz la Ivești

Ivești, 14 August

Aseară la ora 9 autobuzul ce face cursa Galați - Ivești s'a răsturnat cu 25 pasageri în punctul Traian, la încrucișarea șoselei naționale cu linia ferată.

O doamnă, al cărei nume ne scapă, a fost grav rănită și nu se știe de va scăpa cu viață. Cellalți pasageri au fost răniți mai ușor.

Autoritățile cercetează cauza acestui accident.

Trecerea Carpaților și poeții-profeți

Alphonse Le Roy, profesor la Universitatea din Liège (Belgia), a publicat în Anuarul Societății de Belle-Arte din Liège, poezia lui Grandea, intitulată: „Meusa la Liège", scrisă de el în acest oraș în Decembrie 1866 și în care povestea liberarea Ardealului și înfăptuirea României Mari. Iată cuprinsul ultimei strofe din această poezie:

„Veni-va oare ziua când acvila Română
Va scutura în aer aripa de țărână ?
Și între Tisa lată și Pontul Euxin,
Își va roti ea zborul eroic și divin ?
Când, oare, câțiva tineri, munteni, trecând Carpații,
Vor pune focul, minei : să scape din jug frații ?
Când va suna semnalul de luptă,
O popor al Belgiei, susțin atunci cauza lor !...

Iată-l pe poetul român rătăcind pe malurile Meusei, stabilind o legătură între Meusa, Tisa și Marea Neagră. El vede pe ostașii Munteniei, trecând în zbor Carpații, ca să libereze de sub jugul maghiar, pe frații lor și invită poporul belgian ca în acel ceas, el să ajute cauza românilor !

In adevăr, Belgia și România, au luptat în războiul mondial pentru aceeaș cauză a libertății și dreptului naționalităților !

Un versificator, P. Angelescu, în 1869, în poezia „La Transilvania", scria :

Așteptând ziua cea mare,
Când tot neamul de român
Strâns unit, plin de splendoare
Nu va mai avea stăpân !
Ziua nu este departe
Ora'i aproape de-sunat...
...Vă treziți din nepăsare
Mic și mare vă armați
Ziceți acvilei să zboare,
Și treceți peste Carpați !"

Alt versificator, Miron Pompiliu, din București, în poezia „Dorul României" dedicată lui Ion Brătianu, spune că Dorul României este să-și strângă surorile dorite la sânul ei. In versuri naive el atribue României aceste cuvinte :

„Insă, vai, când al meu dor
Mână tainicul său zbor,
La surorile 'mi dorite
Cari de sânu'mi deslipite
Peste munți duios trăesc
Si'n sclavie vestejesc,
Fruntea 'n doliu mi se pleacă
Chiar amar sufletu'mi seacă !
Și cât timp le-oi ști robite
Și de mine despărțite
N'o să am cu-al meu mire
O deplină fericire !"

Iată deci, atâtea proecte și profeții ce s'au făcut în ultime le secole, relative la România întregită. Un fapt interesant ce s'a petrecut în 1868 și care a fost cea dintâi manifestație publică a românilor din București, în prezența domnitorului Carol I, pentru unirea Ardealului cu România.

In acel an s'a prezentat pe scena teatrului Național din București o piesă într'un act intitulată : *„După bătălia dela Călugăreni"*, scrisă de D. Bolintineanu.

Eroul Mihai, pronunță următoarele cuvinte :

REGELE FERDINAND

„Am o idee mare ce nu este Domnia :
Din trei surori pământuri o face România.
Frumoasă, mândră, mare, o țară de Români,
O țară neînvinsă, o țară de stăpâni
O țară, să trăiască prin sine, pentru sine
Să nu-și 'ncline voia voinților străine".

Cum a primit publicul bucureștean și domnitorul Carol, piesa lui Bolintineanu ?

Cronicarul revistei *„Albina Pindului"* din 1868, nota:

„Am asistat la a doua reprezentație a unui act din piesa d-lui Bolintineanu : *După bătălia dela Călugăreni.* Am avut ocazia să ne gândim serios asupra unui fapt. Ideile de unirea, de mărirea, de puterea Romînă, ce se exprimau în acea seară pe scena Teatrului romîn, erau odinioară oprite, erau luate de crimă către guvern, erau văzute ca o ironie pentru apărătorii guvernului. Acum însă răsuna sala teatrului de aplauze entusiasmice la vorbele de „trei coroane cu cari și-a încins fruntea Mihai", la vorbele de libertatea și gloria romînă !"

Intr'o lojă era cineva care asculta, care luă o parte vie de plăcere la ideile eroului Romîniei, un junc cu fruntea severă și visătoare. Era Domnul Romînilor, acela care urmează România, care ne-a dat pe Roșiori, pe Vânătorii de Munte.

„Autorul dramei a fost atât de mult aplaudat de publicul numeros și entuslast, în cât s'a simțit dator a-i mulțumi din loja sa prin câteva cuvinte demne..."

R. S.

GRANDIOASA MANIFESTAȚIE DELA ROMA

— Primirea aviatorilor escadrei Balbo. — Generalul Balbo proclamat mareșal —

Roma, 13 (Rador). — Agenția Stefani transmite următoarea relație asupra sosirii și primirii escadrei Balbo.

La ora 19, toate aparatele amerisaseră.

Abia debarcat, Balbo a fost îmbrățișat afectuos de Mussolini, în mijlocul unei explozii de entuziasm, din partea mulțimii prezente.

Asistau toți membrii guvernului, ai corpului diplomatic, înalții funcționari ai statului și autorităților. Erau de asemenea prezenți, ca simpli particulari, principii de Piemont.

Debarcarea s'a efectuat în mijlocul aclamațiilor, a salvelor de tunuri și a sunetului sirenelor.

D. Mussolini a trecut în revistă echipagiile, care s'au îndreptat spre Roma în cortegiu de automobile.

Cortegiul aviatorilor a ajuns în piața Colonna, unde mulțimea a făcut o manifestație grandioasă pentru d. Mussolini.

Balbo a apărut în balconul palatului presei, înconjurat de secretarul partidului fascist și de toți aviatorii. Mulțimea entuziastă aclamă, unind într'un singur strigăt numele lui Mussolini și al lui Balbo.

Balbo a pronunțat o scurtă cuvântare, mulțumind, în numele echipagiilor transatlantice, pentru această primire grandioasă.

„N'ași voi totuși, — a adăogat Balbo — să pierdeți din vedere realitatea și nici să-i faceți pe camarazii mei să o piardă. Suntem numai niște modești soldați ai unui mare comandant, în numele căruia este ușor și plăcut de cucerit toate victoriile".

Cuvintele generalului Balbo au stârnit tunete de aclamații, în timpul cărora muzica întona imnul revoluției.

Ceremonia proclamării generalului Balbo ca mareșal

Roma, 13 (Rador). — *Azi dimineață, s'a desfășurat aici un adevărat triumf în onoarea lui Balbo și a ofițerilor săi.*

După ce au fost primiți de rege la Quirinal, membrii echipagiilor transatlantice au trecut pe sub Arcul de triumf al lui Constantin, onoare care n'a mai fost acordată nimănui, de la 1527.

La Palatin, Mussolini a proclamat pe Balbo mareșal al aerului.

Incă dela ora 8, forțele fasciste au luat poziție în fața Quirinalului. Regele, în mare ținută, a convorbit timp de o jumătate de oră cu aviatorii sărbătoriți și a apărut împreună cu ei în balcon, stârnind o furtună de ovații. Cortegiul a trecut apoi prin piața Veneției și pe calea Imperiului. Drumul era peste tot acoperit cu lauri.

In dreptul templului Brenus, soțiile și mamele aviatorilor căzuți victime ale datoriei, au oferit flori lui Balbo.

In fața Coliseului, aviatorii trec pe sub bolta de oțel formată de suliițele tineretului fascist.

Lângă Arcul de triumf Constantin, așteaptă autoritățile. Doamne din înalta aristocrație oferă flori lui Balbo, tunurile bubuie pe colinele apropiate, în timp ce trupele prezintă armele. Un covor acoperă treptele de piatră pe care aviatorii urcă spre Palatin. Ei se adună în stadionul lui Domițian, pentru a da marele raport.

La ora 10.30, Mussolini apare, purtând uniforma de caporal al miliției fasciste. Balbo îi prezintă pe oamenii săi, și spune :

„Sper că, drept recompensă pentru ceeace am făcut, ne veți face onoarea să ne cereți într'o zi sacrificiul vieții".

Mussolini a declarat atunci că aviatorii au binemeritat dela Italia, dela revoluție și dela aeronautică. Mulți ani vor trece, — adaugă Ducele —, înainte ca acțiunea voastră să poată fi egalată.

Apoi Mussolini a îmbrățișat pe generalul Balbo și a citit decretul regal prin care acesta este făcut mareșal, prinzându-i pe piept „Vulturul de aur".

Ceremonia s'a terminat prin salutul dat drapelului.

FELICITARILE ARMATEI ȘI AVIAȚIEI FRANCEZE

Paris, 13 (Rador). — Ministrul aerului, d. Pierre Cot, a adresat o telegramă generalului Balbo, transmițându-i salutul și felicitările armatei și aeronauticei franceze, pentru măreața faptă săvârșită prin traversarea oceanului Atlantic de echipagiile hidroavioanelor italiene.

Medalia bătută în amintirea sborului

Sfânta Maria ocrotitoarea marinarilor

:o:

Nemuritorul nostru poet Eminescu a înjghebat această rugăciune încă de pe vremea când, afară de plutași și pescari, alți marinari români nu existau și când cu toții se rugau Sfântului Nicolae, protegiitorul văduvelor, orfanilor și pescarilor. Aceluiași sfânt se roagă până și păgânii, pescarii și marinarii turci.

Printr'o inspirație vizionară Eminescu a întrevăzut ceeace s'a sorocit mai târziu, — consfințirea ca ocrotitoare a marinei românești a Maicei Domnului. De sfânta Maria, dela un capăt la altul al țării, românimea întreagă se roagă pentru **„cei ce călătoresc pe ape"**, dar mai ales pentru marinarii români care, cu ochii la pavilionul tricolor ce-i leagă de cei lăsați pe țărm, înaltă către ocrotitoarea lor aceleași fierbinți rugăciuni.

Se roagă să-i ferească de valurile năprasnice care le scutură vasul ca și cum ar fi o coajă de nucă, nu un colos de oțel de mii de tone cum ar fi **„Carpați", „Oltenia"** ori **„Alba Iulia"**.

Se roagă să-i păzească de stâncile care stau ca niște colți rânjiți să sfâșie fundul ori lăturile pe unde să năvălească apa, dușmancă pânditoare.

Se roagă să-i păzească de foc, care e mai nimicitor ca cel dela uscat, flindcă deși în mijlocul apei, aceasta nu poate fi folosită fără a prilejui scufundarea vasului.

Se roagă să-i păzească de ceață, care îi leagă la ochi și le amenință vaporul să se ciocnească cu altul și să se ducă la fund împreună.

Se roagă să-i păzească de alții, cari nebăgători de seamă sau în chip viclean, le ies în cale.

Și rugăciunea marinarului e mută, numai Dumnezeu o știe și o primește, rugăciune fără vorbe, fără gesturi: nici căpitanul, nici focarul ori marinarul nu au timp, în clipa primejdiei, să le facă.

Dar când ajunge la uscat cine, cu o lumânare în mâna roasă de fringhii, cade în genuchi în fața icoanei Fecioarei? **Marinarul,** — căci dacă tot omul se roagă la nevoie, doar marinarul se gândește și să mulțumească, după ce nevoia a trecut.

Iar poporul nostru întreg, de la mic la mare, dela sate până la orașe, se roagă pentru copiii lor plecați pe mări, peste oceane, ca să ducă departe, cât mai departe, numele de român, — și cu cinste, — mai ales cu **CINSTE.**

Se mai roagă întreg poporul pentru cei care în toate împrejurările, — 1877, 1913 și ultimul război au arătat altora mai vechi în ale apei, că și noi știm a ne bate pe apă. Că nu doar fără temei a spus pe vremuri sultanul Mohamed: **„Până ce nu vom nimici flota moldovenească a lui Ștefan, nu vom putea înfrânge creștinătatea".**

In rugăciunile voastre, fiți mândri de flotilașii vostri, români. Bucurați-vă în această zi de sărbătoare cu gândul că aiurea marinarii noștri sunt mai bine cunoscuți decât la noi și sunt trecuți în cărțile de aur marinărești.

Dar în același timp nu uitați că Marea fără marinari e ca un mărgăritar uitat în fundul mării: Dumnezeu l'a dăruit, dar nimănui nu folosește. Iar marinar fără vapor e ca un vlorist fără vioară.

Rugămu-ne îndurărilor
Luceafărului mărilor
De valul ce ne bântue
Inaltă-ne, ne mântue
O Maică Prea Curată
Și pururea Fecioară Marie !

Dumnezeu ne-a dăruit MAREA, însușirile blagoslovite ale neamului ne-a făcut MARINARI, — faceți ca să avem și VAPOARE, multe, cât de multe.

In bucuria generală de azi sprijiniți Liga Navală Română, înscrieți-vă în ea, dați cât vă lasă inima pentru ea.

DELAMARE

Ce se petrece în Europa centrală ?

— Un protest german adresat Cehoslovaciei —

Situația din Europa centrală preocupă diplomația și opinia publică europeană. Această situație este considerată gravă, din cauza amestecului direct al guvernului german în afacerile austriace cu scopul de a provoca înlăturarea cancelarului Dolffuss, apărătorul energic al independenței republicii dunărene și instalarea unui regim hitlerist favorabil Anschulssului; ca și prin amenințările adresate Cehoslovaciei.

Demersul pe care l-au făcut zilele trecute, la Berlin, Anglia și Franța, pe baza pactului în patru, în această chestiune importantă de ordin european, n'a dat rezultatele dorite de partizanii păcii.

Pactul în patru a operat în gol. Cele patru puteri semnatare n'au fost de acord într'o problemă internațională, care interesează aplicațiunea tratatelor și pacea între națiuni.

Ce s'a cerut Germaniei?

Să respecte independența Austriei, garantată atât de art. 80 din tratatul dela Versailles, cât și de pactul Societății Națiunilor; ca și angajamentele ce le-a luat prin tratatul semnat în ziua de 7 Iunie c. (pactul celor patru).

Ce se spune în preambulul recentului tratat? Că cele patru părți contractante se angajează SA FACA TOATE SFORȚARILE pentru a practica o politică de COLABORARE EFECTIVA INTRE TOATE PUTERILE, în cadrul Societății Națiunilor, în vederea menținerii păcii.

Cu alte cuvinte, un front comun pentru respectul tratatelor și al angajamentelor internaționale.

Nu numai că nu s'a putut practica, în cazul Austriei, o politică de colaborare efectivă între puteri, dar condițiile în care s'a făcut demersul diplomatic dela Berlin, a scos în evidență deosebirile de vederi și de procedură între Franța, Anglia și Italia.

Situația din Europa centrală se complică și agravează și din alte cauze.

Hitlerismul, prin politica sa de expansiune spre Sud, este preocupat și de problema germanilor din Cehoslovacia (Boemia).

Iată ce a declarat zilele trecute, d. Beshine, vice-președintele consiliului cehoslovac și unul din șefii partidului social-democrat, la congresul Federației muncitorilor:

„Revoluția fascistă din Germania crează o nouă situație istorică.

Un popor de 70 milioane de locuitori este, în vecinătatea noastră, sistematic format militarismului, războiului de revanșă și hegemoniei asupra unei mari părți din Europa.

Ceeace Hohenzollernii n'au putut realiza, hitlerismul se forțează, iarăși, să îndeplinească.

Cehoslovacia se găsește într'o mare primejdie și trebue să fie pregătită pentru orice eventualitate.

O nouă Germanie se formează, o Germanie fanatică, brutală și războinică. Statul și democrația cehoslovacă trebue să apere..."

In urma acestui discurs, guvernul german, prin însărcinatul său de afaceri de la Praga, a predat o notă de protest ministrului afacerilor străine al Cehoslovaciei.

Ocupându-se de acest protest, presa din Praga atrage atenția că provocațiunile vin din partea Germaniei hitleriste și amintește discursul recent pronunțat de generalul Epp, guvernatorul Bavariei, în care acesta a vorbit de situația regiunilor de la frontiera Cehoslovaciei, în termeni inadmisibili, adăugând că guvernul Reichului urmărește cu atențiune cele ce se petrec acolo. Ziarul „Ceske Slovo" — într'o notă vădit inspirată — spune, că dacă Germania va repeta notele de protestare, Cehoslovacia va fi silită să intervină, în fiecare caz, spre a dovedi netemeinicia lor.

Toate aceste fapte dovedesc că situația din Europa centrală prezintă gravitate și ea impune atențiune. Călătoria ce o va face zilele acestea, la Roma, cancelarul Dolffuss, este în legătură cu pericolul ce amenință Austria, din partea Germaniei.

Italia, de sigur, nu poate admite anexiunea Austriei de Reich, căci aceasta ar insemna o întărire considerabilă a poziției Germaniei în Europa centrală, o violare a tratatelor, o gravă zdruncinare a echilibrului european, care n'ar putea lăsa indiferente puterile din Apus și Mica Intelegere.

Interesele păcii continentale impun respectarea independenței Austriei și a tuturor tratatelor în vigoare.

R. SEIȘANU

Un accident la jamboreea dela Gödölö

Budapesta, 14 (Rador).— *La Gödölö s'a produs un accident. Un tren care mergea la tabăra cercetășească din acea localitate, a deraiat. Un medic ungar a încetat din viață în urma rănilor primite. Alte două persoane au fost rănite. Starea lor este însă mai puțin gravă.*

—xox—

Mare incendiu la Pireu

Atena, 13 (Ullstein). — **Intr'un cartier din Pireu, locuit de emigrații din Asia Mică, a isbucnit un puternic incendiu, care a distrus vreo 360 case, construite toate din lemn. Peste 1000 persoane au rămas fără adăpost. Toate sforțările pompierilor de a stinge incendiul au fost zadarnice, de oarece în mai toate străzile din cartier casele erau foarte apropiate una de alta, așa că au ars toate.**

Jalea sinistraților e foarte mare.

Victime omenești nu s'au înregistrat.

—xox—

FILME

— Cum dai carnea de porc ?

— 28.

— Tale-mi și mie două kilograme din pulpa asta.

Intinde mâna ca s'o arate.

In acest moment, măcelarul lasă cu putere barda asupra unui os.

Era cât p'aci să-i reteze brațul, dacă un mușteriu dela spate nu i-l retrăgea la timp cu o putere salvatoare.

Emoție în prăvălie.

Omul, tremurând de groaza nenorocirei evitate, își îmbrățișează mântuitorul.

— Eu te-am scăpat ! exclamă acesta radios, primind mulțumiri dela toate mâinele dimprejur.

— Da... mulțumesc... O să vă port o vecinică recunoștință.

Peste câteva zile, se întâlnesc pe stradă.

— Vă salut cu toată gratitudinea.

— Bine faci, căci eu te-am scăpat.

— Este adevărat. O spun cu toată smerenia.

Altădată, se găsesc la măcelărie.

— Cred că n'o să mai întinzi mâna ca atunci, când ai rămas cu ea grație mie.

Și începe să povestească cu ifos prezenților trista istorie.

A doua zi, omul îi trimite o scrisoare :

„Iubite și scumpe salvator, ați avut meritul să-mi scăpați mâna de tăere. Vă asigur că voi fi vecinic recunoscător. Dar v'aș fi și mai îndatorat dacă mi-ați fixa ora când și locul unde aș putea să mă prezint ca de astădată să-mi tăiați dv. brațul, ca să mă scăpați de pisălogeală. Cu distinsă considerațiune".

Don José

Explozia din Brno

O fotografie a hotelului accidentat, luată zilele trecute

ASIGURAREA „FRANCO-ROMÂNĂ"
București, Griviței 23. — Fondată 1920 (M.O. 182-1920)

ASIGURAREA „FRANCO-ROMÂNĂ"
CUPON
N-rul 9
15 Aug. 1933

10 cupoane, dimpreună cu lei 20, dau dreptul la o asigurare A. M. „UNIVERSUL", **grupa copii și școlari**, de lei **20.000** cu un număr de premii de 10.000 lei și 2 numere de premii de 5000 lei

Tragerea la 1 Septembrie 1933
separat de a celorlalți asigurați

Surzi

Chiar în cazuri fără speranță a dat ajutor aparatul electric cunoscut de toată lumea și recomandat prin medici

„Acustică originală"

Reproducerea acustică absolut clară. 20 tipuri cu diferite intensități și tonuri. Vizitați-mă sau cereți prospecte!

Reprezentanța generală; al DEUTSCHE AKUSTIK-GESELLSCHAFT M. B. H. BERLIN

H. KREUTZER
Brașov, Str. Largă 6 A. Tel. 1-39

Doctor H. MARTIN
asistent colaborator al Instit. Psiho-Fizic (Paris)
Vindecă: **(IMPOTENȚA**
PSIHONEVROSELE: NEURASTENIA, FOBIA (frica), Timiditatea, Histeria, Melancolia (gânduri negre) Nevrosa inimei și a Stomacului: palpitație, sughiț, noduri, vârsături, aerofagie). Nevralgie, migrenă, paralisie, reumatism, tremurături, insomnie. Reeducația copiilor impulsivi, vicioși. Ticuri, gângăviala. Incontinența urinei (onania). Neuro-Sifilis, Hipnotism autosugestie. Inaltă frecvență (fulguração), Diatermie). Str. Câmpineanu 4. Tel. 374-91 consult: 8-11—2-7 deasupra berăriei Gambrinus.

MOBILE
DATTELKREMER
S SOR WALTER VOGEL

STR. CAROL 52

CEA MAI MARE EXPOZITIE

PREȚURI FIXE ȘI CONVENABILE
EXPEDIȚIUNI ÎN TOATĂ ȚARA
Citiți VESELIA

PETRECEȚI DOUĂ SĂPTĂMÂNI FERICITE, PE MAREA MEDITERANĂ...

străbătând patru mări, vizitând orașele cele mai interesante: Veneția, Insula Brioni, Abbazia, Fiume, Coasta Dalmatică, Zara, Ragusa, Cottaro, Corfu, Insula Malta, Tripoli, Insula Sardinia, Corsica, Riviera franceză, Cannes, Nisa, Juan-les-Pins, Genova, Milano, cu superbul transatlantic **„Conte Grande" de 30.000 tone.**

Toate distracțiile pe bord: muzică, baluri, piscine, etc. Bucătărie aleasă și bogată, vin la masă la dispoziție.

Rețineți puținele cabine disponibile ale ultimului și celui mai frumos voiaj de plăcere pe mare din acest sezon, între 30 August—16 Septembrie. Prețul total al excursiunei cu toate cheltuelile dela București până la București **Lei 15.980.** Inscrieri și prospecte

BIROUL DE VOIAJ „SARPIM"
București II-Cal. Griviței 128
Timișoara IV, I. C. Brătianu 39
Cernăuți — Str. Regele Ferdinand 39 și la **BIROUL DE VOIAJ ING. ERDÉS**, Calea Victoriei 168. 34

PUBLICAȚIE
16617. — 12 Aug. 1933

La 5 Septembrie crt., ora 11 dimineața, se va ține la Eforia Spitalelor Civile București, B-dul Elisabeta 5, licitație publică conform art. 88—111 din legea Comptabilității, pentru tăerea lemnelor cu motorul la spitalele Eforiei.

Caetul de sarcini și orice alte informațiuni se pot lua la Eforie — Direcția Spitalelor — în zilele și orele de lucru. 6867

Act de mulțumire

Am suferit 5 ani cu picioarele din cauza unei EXEME datorite VARICELOR, la care toate tratamentele încercate au fost fără folos. Intr'un timp foarte scurt *d. dr. G. Cucos* din București, Cal. Rahovei 36 — cu tratamentul prin INJECȚII, m'a vindecat complect, pr. care îi aduc viile mele mulțumiri recomandându-l celor suferinzi. *ENACHE GHEORGHIU*
804 Bolintinul din Vale-Ilfov

LACTOFERMENTUL Dr ROBIN
SPECIFICUL BOLILOR INTESTINALE TOXI-INFECTIOASE

PUBLICAȚIE
16621. — 12 Aug. 1933

La 5 Sept. crt. ora 11½ dimineața, se va ține la Eforia Spitalelor Civile din București, B-dul Elisabeta 5, licitație publică conform art. 88—111 din Legea Comptabilității, pentru aprovizionarea spitalelor cu paste făinoase.

Caetul de sarcini și orice alte informațiuni se pot lua la Eforie — Direcția Spitalelor — în zilele și orele de lucru. 6877

Arteriosclerosa
și noul ei tratament cu
Sklerolsyrup Prof. Dr. Mladejowsky

Arterioscleroza se localizează acolo unde găsește un teren mai slab; formele cele mai răspândite sunt:
1) Sclerozarea creerului; 2) a arterelor inimii sau a Aortei; 3) a rinichiului.

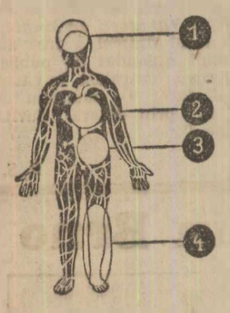

4) a extremităților.

Arterioscleroza creerului se întâlnește mai adesea la intelectuali; bolnavul suferă de dureri de cap, amețeli, vâjâeli în urechi, memorie slabă și greutăți insuportabile de respirație.

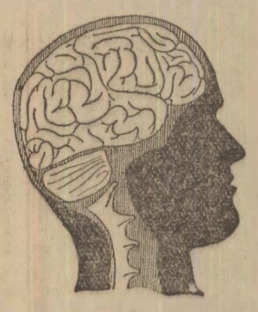

Această stare poate aduce la ramolița creerului și adesea la paralizie.

Când bolnavul suferă de dureri în regiunea inimii, cari se întind în tot brațul stâng, atunci sclerozarea este localizată în arterele inimii; tensiunea arterială se urcă simțitor.

Singurul medicament, care acționează în mod serios și cu deplin efect asupra Arterioscierozei,

este Sklerolsyrup Prof. Dr. Mladejowsky.

Sklerolsyrup împiedică din primul moment al curei depunerea sărurilor de calciu pe pereții arterelor.

Sklerolsyrup a fost încercat de cei mai mari specialiști ai Europei și aceste încercări au fost încoronate cu deplin succes.

Prof. Dr. Mladejowsky nu s'a mulțumit numai cu propria lui experiență, ci a trimis Sklerolsyrup spre experimentare colegilor săi din Paris, Praga, Berlin, etc.

Iată câteva scrisori ale acestora:

...mă grăbesc să vă comunic îmbucurat că succesele mele, obținute în două cazuri cu Sklerolsyrup, au fost într'atât de uimitoare, încât ar fi minune, dacă acesta ar fi cazul și pe viitor. Vă rog, transmiteți d-lui prof. Mladejowsky felicitările mele pentru minunata d-sale creație....".

(ss) **Prof. Dr. Jaworsky, Paris**

Am obținut cu Sklerolsyrup efecte admirabile. Majoritatea pacienților laudă efectul acestui medicament, mai ales prin acțiunea lui asupra amețelilor, oboselei și respirației.

(ss) **Prof. Dr. W. Ammann Berlin**

Pentru diabetici
SKLEROLSYRUP „D"

Cereți gratuit la farmacii și droguerii sau prin poștă la Dep. G-ral E. & L. Cioară, Buc., Str. Stelea 23, broșura „Arteriosclerosa și noul ei tratament cu Sklerolsyrup, Prof. Dr. Mladejowsky". 1127

În timpul marilor călduri

nu e nevoie să vă frământați neliniștiți toată noaptea în pat, deoarece somnul vă lipsește. Luați 1-2 tablete ale preparatului cu efect pe atât de mare, pe cât e de inofensiv:

Bromural «Knoll» și veți dormi excelent!

Bromural nu toropește, el e un **calmant al nervilor.**

Dimineața, după deșteptare, omul se simte proaspăt, ca nou născut, nu-i obosit și apăsat. - Tuburi cu 10 și 20 tablete se găsesc la farmacii și droguerii.

Fabricația KNOLL A.-G., Ludwigshafen/Rin (Germania)

Inaugurarea Căminului maritim
al funcționarilor ministerului de interne

Carmen Sylva, 13 August

Azi, la 1 s'a inaugurat la Carmen-Sylva căminul maritim al funcționarilor din ministerul de interne.

Au ținut cuvântări cu această ocazie d-nii *Deleanu*, directorul Casei speciale din ministerul de interne, *prof. dr. Gheorghiu*, rectorul universității din București și primarul stațiunii Carmen Sylva și dr. *Soren*, medicul șef al ministerului de interne.

Tuturor le-a răspuns d. secretar general *Petre Frumuzache*, care după ce a arătat greutățile pe care le-a întâmpinat și străduințele depuse de d-sa pentru ridicarea căminului, a spus că crearea lui n'ar fi putut deveni o realitate, dacă n'ar fi avut concursul d-lui Gh. Gh. Mironescu, vice-președintele consiliului de miniștri

D-sa spune apoi că și-a propus să realizeze și un sanatoriu de munte la Poiana Țapului.

S'a dat apoi un banchet la care au participat numeroase persoane și la care au ținut cuvântări d-nii Deleanu, Rudescu, inspector general Rădulescu-Dobrogea și Petre Frumuzache.

VIZITA STUDENȚILOR ITALIENI LA SIBIU

Studenții italieni, cari se află într'o călătorie de studii în România, au sosit Duminică, la Sibiu, unde au fost primiți de reprezentanții autorităților, un mare număr de studenți români și diferite personalități din lumea culturală.

Insoțiți de d. prefect al județului și de d. primar al orașului, studenții au vizitat orașul, catedrala, muzeu Bruckental, zidurile vechi ale cetății și societatea „Astra", unde au fost primiți de d. dr. George Preda și întreg comitetul societății. D. dr. Preda a ținut o cuvântare arătând scopul societății „Astra" și făcând istoricul ei. A răspuns d. Righetti, președintele Uniunii fasciilor studenților italieni. Orchestra a cântat imnurile regale italian și român, cum și diverse arii românești.

Dejunul a fost oferit de Banca Italo-Română și de societatea de cherestea „Ferclineli".

După amiază, studenții s'au îmbarcat în autobuzele uzinei electrice și, întovărășiți de prefectul județului și de primarul orașului, au vizitat comunele: Săliște, Galeși, Tilisca, Rod și Poiana, fiind primiți peste tot de primari, preoți și notari și de țărani și țărance în costum național.

Masa de seară a fost oferită de prefectul județului în Săliște. In tot timpul mesei a cântat un cor de sălișteni și sălištence. Din partea comunei, a vorbit d. Lapedatu. A răspuns d. președinte Righetti, care a spus, în entuziasmul general, următoarele: „Sunt impresionat de latinitatea constatată în aceste regiuni. Românii pot fi fericiți acum, că și-au văzut visul național realizat, realizare făcută cu atâtea sacrificii și de care nimeni nu se va mai putea atinge".

A luat cuvântul apoi prefectul județului relevând sacrificiile făcute de această populație pentru realizarea României unite și arătând că acest popor, care a trecut prin atâtea amaruri și suferințe, nu va permite nimănui și nici odată, să se atingă de opera realizată cu atâta trudă și sânge.

Oaspeții italieni s'au înapoiat la Sibiu, la ora 2 noaptea, într'o atmosferă de caldă și însuflețită prietenie.

ÎNTRUNIRE COMUNISTA ZĂDĂRNICITĂ

— 8 ARESTĂRI —

Sub pretextul unei conferințe despre Charlie Chaplin, ținută de d. I. Călugăru, ziarist, comuniștii au încercat Duminică, să ție o întrunire la sala Baracheum.

Biletele au fost vândute în mare parte, la lucrătorii atelierelor Griviței c. f. r.

Conferința, anunțată la ora 4 d. m., a început la ora 5.

După ce d. Călugăru și-a terminat expunerea, s'a ridicat la tribună cunoscutul comunist Popescu Doreanu, care avea poftă să pue în discuție, pentrucă tot erau adunați acolo, chestia procesului dela atelierele Griviței.

Manevra agitatorilor comuniști n'a prins însă, deoarece d. inspector Vasile Parizianu luase din vreme măsuri de supraveghere și agenții poliției au arestat pe cei mai îndârjiți, în număr de 8.

Ei sunt: Popescu Doreanu, Alex. Stoica, Ilie și Gh. Toacă, Mitică Ionescu, Ichim Ruse, Vasile Dumitrescu și Grigore A. Marin.

Intrunirea a fost împrăștiată de poliție și jandarmi.

Pentru cititorii „Universului"

Față de numeroasele cereri ce primim de pretutindeni, aducem la cunoștință tutulor că toți acei cari se vor abona la „Universul" în cursul lunilor August și Septembrie, vor primi pe lângă ziar și **medalia jubiliară a „Universului"**, dacă trimit 40 lei peste costul abonamentului.

Acei cari au plătit abonamentul și doresc să aibă medalia pot trimite suma de 40 lei direct Ad-ției.

Costul abonamentelor este:
Lei 750 pentru 12 luni
„ 380 „ 6 luni
„ 200 „ 3 luni

Abonamentele încep dela 1 și 16 ale fiecărei luni.

Cronica sporturilor

Concursurile hipice dela Constanța

— Ziua I-a —

Constanța, 13 August

Astăzi a început pe manejul din curtea reg. 9 cav. întâiul concurs hipic național organizat de soc. hipică dobrogeană. Au asistat peste 5000 spectatori.

Primul punct din program a fost concursul de dressaj (categ. A.) pentru premiul general Giugurtu. Au concurat 25 candidați premiile fiind câștigate de: pr. I 4500 lei, lt. Maftei S. A. C. cu calul Belzebut; pr. II 2500 lei de lt. Petrescu r. 3 c. cu calul Boss; pr. III, 1500 lei de lt. Tinoca r. 7 r. cu calul Gândul; pr. IV 1000 lei de lt. Mucichescu cu calul Cagliostro; pr. V 500 lei de lt. Ciulinaru r. 5 c. cu calul Pribeag.

A urmat concursul de precizie „Handicap" pentru premiul de 18 mii lei oferit de soc. hipică dobrogeană. Au concurat 115 candidați. Concursul a rămas în continuare pentru mâine când va asista și Voevodul Mihai.

Comitetul organizator în frunte cu d. general Comănescu comandantul div. 3 cav. și col. Gorunescu, comand. reg. 9 cav., a depus o muncă încununată cu succes deplin.

Materialul pentru tribune a fost oferit de serv. de tracțiune c. f. r., primăria Canara și d. T. Manicatide.

Ujpest (campioana Ungariei)
a învins Ripensia cu 3-2 (2-2)

— Campionii naționali au jucat foarte bine —

In fața unui public extrem de numeros s'a disputat Duminică la Timișoara matchul între teamul maghiar Ujpest, campionii Ungariei și Ripensia campioană națională.

BURGER

Partida a fost viu disputată și a prilejuit faze extrem de interesante și spectaculoase.

Campionii noștri naționali, au dominat tot timpul și ar fi meritat să câștige partida, pe care au pierdut-o numai datorită unui 11 m. acordat oaspeților pe nedrept.

Punctele au fost marcate în ordine de Rafinski, 3 minute de la începere și Dobay în minutul 26 pentru Ripensia, iar Auer în minutul 25 și Pustay în minutul 40 din 11 m. pentru învingători.

Câteva minute după începerea reprizei secunde, Szabo asigură victoria maghiarilor, marcând imparabil dela 16 m.

A arbitrat d. Radu Istraty.

LUXEMBURG

C. A. O.—SPORA 3—2

NEMZETI - UNIVERSITATEA CLUJ
7—3 (3—1)

Budapesta, 13 (Rador). — In matchul de foot-ball, care a fost azi după amiază, echipa budapestană „Nemzeti" a învins echipa „Universitatea" din Cluj, cu scorul 7—3 (3—1).

Dela echipa românească au marcat Sfera și Ploeșteanu (2).

ZIARIȘTII SPORTIVI-„CĂRĂBUȘ"
1-1 (1-1)

Pe arena Venus s'a jucat Duminică după amiză, derbyul competițiunii pentru cupa „C. Tănase", între echipa ziariștilor sportivi și teamul companiei „Cărăbuș".

După cum era de așteptat, matchul a prilejuit o luptă aprigă bine susținută dela începutul până la sfârșitul jocului.

Nu s'a desfășurat un joc de factură superioară, dar s'a jucat în suflu și cu voință, supplinindu-se astfel calitatea jocului.

Scorul este deschis de Beilis, printr'un shoot bine plasat, care asigură astfel conducerea ziariștilor. Incurajați de acest succes, gazetarii atacă continuu dar Niculescu-Papercă intervine la timp stricându-le toate combinațiile.

Jocul se mută pe terenul gazetarilor. La o învălmășeală, Pfann marchează cu bună sau rea voință în propria-i poartă, aducând astfel egalarea.

Până la sfârșit jocul decurge în acelaș tempo, fără a se schimba rezultatul.

Dela ziariști s'au remarcat: Gațu, Pfann, Blumer, Firoiu și Beilis, iar dela „Cărăbuș": Traian, Petruț, Niculescu-Papercă și Lazăr.

Echipele s'au aliniat astfel:

„Cărăbuș": Viti Nicolau, Al. Papercă, Buxton, Stoiculescu, Gimmy Sinclair, Emilian, Traian Petruț, Lazăr, Umberto și Georgescu.

Ziariștii sportivi: Mareș, Vasile Dova, Art. Vogel, Grit, Pfann, Gațe, Blumer, Firoiu, Beilis, Făgărășanu.

BOX

Spakow a învins din nou pe Jean Marinescu

Zilele trecute, s'a ținut la Constanța, o reuniune de box, în scop de propagandă, în cursul căreia, Moți Spakow, campionul României la toate categoriile, a înfruntat din nou pe Jean Marinescu, fost deținător al titlului național suprem. Cum era și de așteptat, Spakow a câștigat înainte de limită, Marinescu fiind knock-out, în repriza treia, după ce fusese de mai multe ori la podea.

Rezultatul este firesc, dat fiind marea diferență de valoare ce există între acești doi combatanți. Ar fi de dorit ca pe viitor să nu se mai organizeze, în nici unul din centrele țării, acest match repetat de atâtea ori și terminat totdeauna, înainte de limită. Pentru prestigiul Federației de specialitate și al boxului în general, este necesar să se pună stavilă unor întâlniri disproporționate și organizate în urma unei înțelegeri între combatanți.

DOERFLER INVINGATOR

La Timișoara s'a disputat Duminică un match de box între Doerfler, fostul campion național amator și Krauss. Victoria a revenit la puncte celui dintâi.

ATLETISM

Gall a câștigat marathonul național

— O strălucită victorie a brașoveanului —

Duminică s'a alergat pe traseul Râmnicu-Vâlcea - Călimănești-Căciulata și retur clasica probă a marathonului pe distanța cunoscută de 42 km. 195 m.

Parcursul urmat de concurenți era înțesat de spectatori, care îi incurajau dându-le imbold să continue cursa.

Primul s'a clasat brașoveanul Ludovic Gall, care era de altfel favoritul cursei. Invingătorul a parcurs distanța în 3 ore 4 minute 36 secunde, ceeace constitue o performanță strălucită.

Câștigătorul este un specialist încercat al acestei probe și s'a clasat primul și în cursa disputată anul trecut la Atena, în cadrul Olympiadei balcanice.

De data aceasta a afirmat o superioritate categorică asupra adversarilor.

Locul al doilea a fost ocupat de Zinopol tânăra speranță a Galaților, care a parcurs distanța în 3 ore 17 minute.

Performanța reușită de el este neașteptat de bună întru cât în urma lui au sfârșit alergători consacrați în această specialitate.

Al treilea s'a clasat bucureșteanul Niculae Cucu.

REZULTATUL TEHNIC

1. Ludovic Gall (Brașov) 3 ore 4 m. 36 s.
2. Zinopol (Galați) 3 ore 17 m.
3. N. Cucu (București) 3 ore 24 m.

CE AM VĂZUT LA MOSCOVA

de HENRY BERAUD

Marele ziarist și romancier francez, d. Henry Béraud, cu recunoscuta-i măestrie de stil și dar de observație, a știut să aducă oamenilor realul folos al desvăluirii vieții de infern din... „Paradisul Roșu".

Această sugestivă lucrare a avut efectul salutar de a deschide ochii ultimilor vizionari cari încă mai credeau că iadul Rusiei sovietice, poate avea — măcar în parte — aspecte de rai pământesc...

De vânzare la librării și la librăria ziarului „Universul" cu prețul de lei 30.

CICLISM

Mihail Antonescu, Teodor Marius,
Norhadian și Cimpoeru, campioni de viteză ai regiunii

— Întreceri viu disputate —

Duminică dimineața, s'au disputat pe velodromul din șoseaua Olteniței, sub îngrijirea Federației române de specialitate, campionatele cicliste de viteză, ale regiunei Muntenia.

Datorită faptului că probele oficiale erau deschise tuturor concurenților licențiați, loturile au fost numeroase, și disputele foarte interesante. Organizarea furnizată de organele oficiale ale F. R. C.-ului fiind la înălțimea importanței competițiunilor, spectacolul desfășurat pe noul velodrom, operă a d-lui Manole Constantinescu, consilierul primăriei sectorului III albastru, a avut darul să satisfacă până și cele mai exigente cereri.

Din păcate, amatorii noștri de sport, nu au simțit încă gustul probelor cicliste, astfel că asistența a fost exagerat de redusă și din acest punct de vedere scopul propagandistic al întrunirii nu a fost atins.

Cu toate acestea, se poate spune că reuniunea campionatelor regionale s'a bucurat de un frumos succes moral și aceasta numai datorită performanțelor stabilite și ținutei demne a concurenților.

A fost o zi mare a ciclismului, zi pe care, din nefericire, nu au trăit-o și înțeles-o prea mulți. Odată mai mult s'a constatat că ciclismul va mai avea de furcă până ce își va croi drum la noi.

PRIMUL CAMPIONAT

Campionatul de viteză al începătorilor s'a sfârșit cu triumful lui Ervan Northadian, care în finală a dispus de Gheorghe Dragomir și Iulian Gociman. Acesta din urmă, favorit înainte de alergare, se pare că a fost împiedicat să-și dea întreaga măsură.

PRIMA VICTORIE A LUI TEODOR MARIUS

Titlul categoriei a treia a revenit lui Teodor Marius, cu mult cel mai bun om al lotului. Dominându-și pe adversarii din serie, reprezentantul clubului „Principele Nicolae" a făcut acelaș lucru în finală, unde a întrecut decât a vrut, pe Emilian Alexandrescu și Nicolae Steblea.

CIMPOERU UN INVINGATOR NOROCOS

La categoria doua, victoria nu a rămas de partea celui mai bun om al lotului, din cauză că, în finală, Constantin Gheten și Florea Marcu, cei doi protagoniști ai cursei, s'au răsturnat în momentul când luptau pentru victorie și după ce Cimpoeru nu mai putea emite pretenții de victorie. Totuș, ironia soartei a făcut ca acesta din urmă să sfârșească singur parcursul încercării și să-și apropie un titlu pe care, în mod normal, nu putea să-l cucerească.

MIHAIL ANTONESCU, CAMPIONUL CORIFEILOR

Campionatul de viteză al categoriei prime a revenit, conform așteptărilor generale, lui Mihail Antonescu, fost campion național la această specialitate. Reprezentantul clubului Viforul Dacia, a întâmpinat însă o vie rezistență din partea lui Nicolae Ion Tapu și Gheorghe Cocis, ocupanții locurilor următoare. Și de notat că lupta cea mare nu s'a dat în finală, unde Antonescu a câștigat relativ ușor, ci în probele preliminare. Astfel, în serie, Antonescu abia a smuls o lungime lui Nicolae Ion Tapu, iar în semi-finală, campionul a bătut pe Cocis, în ultimul fuleu.

A DOUA VICTORIE A LUI MARIUS

Teodor Marius, campionul de viteză al categoriei a treia, a recoltat o nouă victorie în proba de semi-fond a zilei, în care a bătut cu ușurință pe Emilian Alexandrescu și Florea Marcu.

DIN NOU ANTONESCU

Mihail Antonescu și-a adjudecat deasemenea o a doua victorie, câștigând cu autoritate handicapul de viteză al celor patru campioni și sfârșind cursa într'o alură puternică.

Cursa de eliminare a zilei a revenit ineditului Ion Grozavu.

REZULTATELE TECHNICE
INCEPATORII
Seria I-a

1) Iulian Gociman; 2) Tănase Mantea; 3) Ion Grozavu. Câștigat la luptă. 4 concurenți.

Seria II-a

1) Gheorghe Dragomir; 2) Kevork Sacâlzian. Câștigat ușor, departe. 2 concurenți

Seria III-a

1) Ervin Norhadian; 2) Mihail Carlaont; 3) Victor Păunescu. Câștigat ușor, departe. 5 concurenți.

Recalificare

1) Tănase Mantea; 2) Kevork Sacâlzian. Câștigat ușor. 3 concurenți.

FINALA

1) Ervan Norhadian (C.F.R.);
2) Gh. Dragomir (C.F.R.);
3) Iulian Gociman (V. D.)
Câștigat la luptă.
200 metri în 17".
Campion regional: Ervan Norhadian.

CATEGORIA III-a
Seria I-a

1) Teodor Marius; 2) Emilian Alexandrescu; 3) Nicolae Mazilu. Câștigat sigur. 4 concurenți.

Seria II-a

1) Romulus Antonescu; 2) Wihlhelm Sieckel; 3) Ștefan Borș. Câștigat sigur. 4 concurenți.

Seria III-a

1) Nicolae Steblea; 2) Gheza Avic; 3) Corneliu Popovici. Câștigat sigur. 3 concurenți.

Recalificare

1) Emilian Alexandrescu; 2) Wilhelm Sieckel. Câștigat ușor. 3 concurenți.

FINALA

1) Teodor Marius (P.N.);
2) Emilian Alexandrescu (V.D.)
3) Nicolae Steblea (V.C.R.G.)
Câștigat sigur.
200 metri n 16"²/₅.
Campion regional, cat. III-a: Teodor Marius.

CATEGORIA II-a
Seria I-a

1) Gheten Constantin; 2) Florea Marcu; 3) Ion Andreescu. Câștigat la mare luptă. 4 concurenți.

Seria II-a

1) Constantin Cimpoeru; 2) Gheorghe Boroneață. Câștigat ușor. 3 concurenți. Mircea Grula a abandonat din cauză de pană.

Recalificare

1) Florea Marcu; 2) Gheorghe Boroneață. Câștigat ușor. 2 concurenți.

FINALA

1) Constantin Cimpoeru (V.D.)
Florea Marcu și Gheteu Constantin, căzuți.
200 metri în 18"¹/₅.
Campion regional, cat. II-a: Constantin Cimpoeru.

CATEGORIA I-a
Seria I-a

1) Ionel Frize; 2) Constantin Simionescu; 3) Constantin Mitu. Câștigat sigur. 4 concurenți.

Seria II-a

1) Gheorghe Cocis; 2) Constantin Ofmanschi. Câștigat la mare luptă. 3 concurenți.

Seria III-a

1) Mihail Antonescu; 2) Nicolae Ion Tapu; 3) Nicolae Grula. Câștigat la luptă. 3 concurenți.

Recalificare

1) Nicolae Ion Tapu; 2) Constantin Ofmanschi; 3) Constantin Simionescu. Câștigat la mare luptă. 3 concurenți.

Prima semi-finală

1) Nicolae Ion Tapu; 2) Ionel Frize. Câștigat la luptă.

A doua semi-finală

1) Mihail Antonescu; 2) Gh. Cocis. Câștigat la mare luptă.

Finala primilor

1) Mihail Antonescu (V.D.);
2) Nicolae Ion Tapu (P.N.).
Câștigat sigur, 2 lungimi.
200 metri 16" 2/5.

Finala secunzilor

1) Gheorghe Cocis (V.C.G.G.)
2) Ionel Frize (V.C.R.G.)
Câștigat ușor, 4 lungimi.
20 metri în 16"³/₅.

CLASAMENTUL

1) Mihail Antonescu (V. D.);
2) Nicolae Ion Tapu (P. N.);
3) Gheorghe Cocis (V.C.R.G.)
Campion national cat. I-a: Mihail Antonescu.

PROBELE NEOFICIALE
1000 metri handicap între campionii regionali

1) Mihail Antonescu (V. D.) scratsch;
2) Ervan Norhadian (C.F.R.) 75 metri;
3) Teodor Marius (P.N.), 50 metri.
Câștigat ușor. 3 lungimi.
200 m. în 16"¹/₅.

Semi-fond 300 tur. cat. II și III

1) Teodor Marius (P.N.), a parcurs 15 km. 510, în 26'39", cu o iuțeală mijlocie de 31 km. 356 pe oră;
2) Emilian Alexandrescu (V.D.)
3) Florea Marcu (C.F.R.) 4 Constantin Tudose (P.N.); 5) Petre Bucur (V.D.)
Câștigat sigur, 2 lungimi, 2 lungimi. 20 concurenți.

Eliminare începători

1) Ion Grozavu (P.N.);
2) Rădulescu (V.C.R.G.);
3) Victor Păunescu (V.C.R.G.)
Câștigat la luptă. 7 concurenți.

E. Dumitrescu

FEMEILOR BOLNAVE
apa naturală purgativă „FRANZ-JOSEF" le asigură scaunul repede și fără sforțări, repercusiunea asupra organelor bolnave fiind extraordinar de binefăcătoare. Recomandat de Medici. 2712

CONGRESUL ÎNVĂȚĂTORILOR FĂRĂ POSTURI

In vederea marelui congres general al învățătorilor fără posturi, ce se va ține în zilele de 25, 26 și 27 August la București, d. C. Damian președintele Asociației învățătorilor fără posturi din România, a mai fixat următorul itinerar de propagandă, spre a organiza secțiuni locale județene în următoarele centre: In ziua de 14 August cu învățătorii din jud. Bălți, 15 August Cetatea Albă, 16 August Ismail, 17 August Huși-Fălciu, 18 August Cernăuți, 19 August Rădăuți, 20 August Suceava. Domnii președinți de asociații sunt stăruitor rugați a da concurs ca aceste congrese să aibă succesul dorit și să fie la înălțimea lor.

Fel de fel

IN FIE CARE ZI

Sfânta Maria

E sărbătoarea din cumpăna verii, când la biserica satului meu, se aduceau cei dintâi struguri pentru sfinţită pomană. E ziua în care încep să se pregătească berzele pentru acel sbor până în Egipet, unde s'a adăpostit şi Maica Domnului de prigoană. (Şi nu ştiu pasărea a luat dela biserici clămpănitul de toacă, sau numai fiindcă îi e drag să cuibeze în turlă, o rechem în gând la sărbătoarea zilei). Imi amintesc de acele legende din care tot uităm, şi tot mai rămâne poezie. Precista plângând pe drum când plopul nu voia să o umbrească în trudă, şi când broasca îşi jelea, orăcăind, odraslele strivite de roata grea în obezi a carului. Nu uit nici epistolia căzută din cer — cea mai smerită carte românească, purtată în sân şi de cei ce nu ştiu să citească, sau de câţi mai frumos învaţă pe o rugăciune, slovele. E ziua fecioarei, şi e ziua mamei, e ziua celei mai curate iubiri, împodobită presus de nimbul durerii.

Uneori iconarii o închipuesc mângâind cu obrazul, obrazul pruncului Dumnezeesc, ce îşi caută cu nelinişte menirea — alte ori din mantaua înflorită se iveşte pentru alăptare sânul ca un nufăr. Am văzut prin Neamţ o Maica Domnului cu trei mâini, atât de neiscusit fusese zugravul, totuşi în ochi de căprioară luminase întunecata grije. Şi cunosc la Moldoviţa un chip între stele şi luceferi ce s'a şters în tencuială scrijilită, dar în leagănul braţelor mai ţine drăgăstos, copilaşul îmbrăcat în cămăşuţă înflorată cu puişori de arnici sau mătase, aşa cum poate vor fi purtat pe vremea Voevozilor odraslele. Tot pentru această zi, să însemnăm dorinţa ca între rugăciuni biserica noastră să primească acel cântec scris de Eminescu în versurile :

„Noi ce din umbra sfântului,
Facem umbră pământului,
Rugămu-ne 'ndurărilor,
Luceafărului mărilor
Ascult-a noastre plângeri
Regină între îngeri..."

Până atunci cititorul se va reculege, şoptindu-le singur mai departe.

Adrian Maniu

Cui aparţin inelele de logodnă?

Un soţ care obţinuse divorţul în contra unei soţii necredincioase vroia să-şi recapete cu libertatea şi frumosul inel de logodnă oferit într'un moment de speranţe şi iluzii.

El a invocat dispoziţiile codului civil care revoacă donaţiunile pentru cauză de ingratitudine.

Curtea de casaţie din Paris a hotărît însă că inelele de logodnă nu cad în prevederile invocate şi, conform unui obicei bine stabilit, darurile acestea sunt definitive.

Iată o jurisprudenţă care, în zilele de azi, va da multora de gândit.

O societate de salvare pe coastele engleze

In urma măririi numărului persoanelor care înnoată, accidentele s'au înmulţit în staţiunile de băi de mare ale Angliei. „Societatea de salvare a Regatului", organizaţie privată, a comunicat cu prilejul adunărei generale din anul acesta, că 5000 de „gardieni" ai societăţii păzesc pe înnotători deallungul coastelor.

Aceştia sunt recrutaţi atât în populaţia stabilă din localităţile maritime, cât şi printre vizitatorii care vin să petreacă vara la mare.

Gardienii sunt supuşi unui examen foarte riguros înainte de a fi aleşi. El trebue să indice orele la care se află pe plajă şi anume în ce parte a acesteia. Orarul de pază este astfel alcătuit încât nu stânjeneşte pe salvatori care sunt membri ai societăţii şi care îşi exercită misiunea în mod benevol.

Sute de vieţi sunt scăpate în fiecare an graţie devotamentului acestei asociaţiuni care există de 43 de ani şi căreia publicul şi presa îi dau un concurs din ce în ce mai efectiv.

SĂ ŞTII SĂ CAZI...

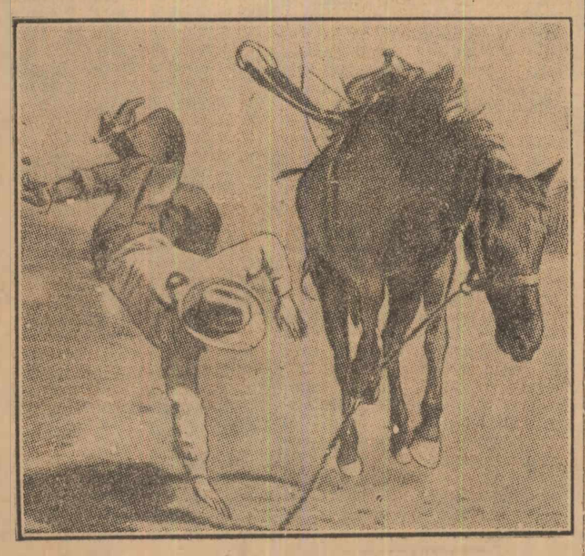

„E o artă pe care o cunosc de minune cow-boyii.

BANDA VESELĂ

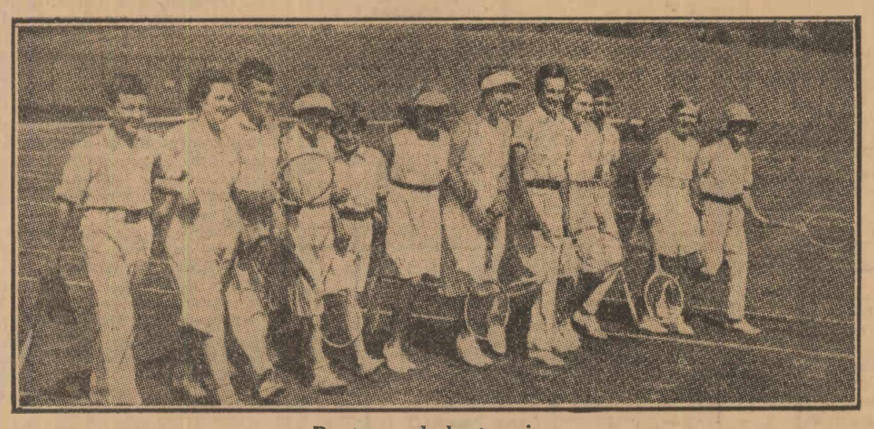

Pe terenul de tennis

DE AZI PE MÂINE

ULTIMA DORINŢĂ

Mimi e cochetă, e blondă şi e dactilografă.

Circulă zilnic, în cele mai mondene localuri bucureştene, şi are pentru fiecare local câteva mese de admiratori.

Ceeace însă n'a oprit-o de a-şi găsi, în cele din urmă, un flirt constant, în persoana tânărului Gica Ionescu, care este frumos, elegant şi bogat.

Sentimentele ei — ramificate pe atâtea tablouri — au găsit în sfârşit prilejul unei reculegeri într'o singură direcţie.

Iat-o pe plajă la Eforie, singură, bronzată şi încântătoare — cucerind privirile domnilor villegiaturişti şi antipatiile doamnelor în pijama, care-i urmăresc şi comentează toate mişcările.

O imprudenţă, o plimbare întârziată, seara, pe răcoare şi vânt, a trântit-o la pat, cu mare temperatură şi cu întreg personalul doftoricesc la căpătâi.

Răceala se transformă într'o pneumonie, şi pneumonia este o boală deatâteaori fatală.

Fire romanţioasă, pesimistă şi exagerată, Mimi chemă, într'o după amiază, pe colega ei de birou Marcela.

Colega, dactilografă şi ea la aceeaş întreprindere, vine într'un suflet.

— Marcelo, cred că nu mai am mult şi voiu muri.

Am o mare rugăminte către tine. Scrie-i lui Gică şi spune-i că ultimul meu gând a fost pentru el. Asigură-l de credinţa şi de iubirea mea eternă... Trimite, apoi, câte o copie lui Gogu, lui Sandi şi Şerbănică...

Nic. Vlădoianu.

Impotriva contrabandiştilor

In tot cursul anului trecut autorităţile vamale ale Egiptului au încercat să pue la punct un model de automobil uşor, prevăzut cu pneumatice de dimensiuni enorme şi care trebuia să înlesnească traversarea regiunilor nisipoase din peninsula Sinai. Deşertul cu acelaş nume este adăpostul contrabandiştilor de cocaină şi haşiş. De oarece poliţia vamală nu avea alt mijloc de transport decât cămila, bandiţii reuşeau de fiecare dată să scape şi să-şi treacă nestingheriţi marfa în valea Nilului.

Comandantul patrulelor de urmărire studiind cu deamănuntul copitele cămilelor, care sunt astfel alcătuite încât animalul nu se afundă mai deloc în nisip, a comandat la o fabrică roţi de cauciuc speciale, conform calculelor îndelungate pe care le făcuse. Cauciucurile s'au adeverit a fi excelente pentru terenurile nisipoase, iar prima patrulă care a întrebuinţat noile vehicule a reuşit să prindă, în primele zile, un grup de cinci contrabandişti care aveau cămilele încărcate cu 125 kg. de haşiş, în valoare de 5 milioane lei. Nouile automobile au fost adoptate şi de alte autorităţi cu acelaş succes.

Arabii deşertului se vaccinează

Graţie energiei serviciului sanitar din Palestina o groaznică epidemie de vărsat negru a fost literalmente înăbuşită în primele ei începuturi.

Regiunea cea mai încercată a fost districtul Beerscheba, unde triburile nomade ale Beduinilor sunt în număr mare. In ciuda dispreţului ce au pentru măsurile moderne ale serviciului sanitar, membrii triburilor cu familiile lor au fost aduşi cu miile la infirmeriile organizate în grabă. 80.000 de beduini şi alte neamuri au fost vaccinaţi în scurt timp. Tratamentul se aplică zilnic la 6.000 de persoane. Intregul ţinut este în carantină. Nu s'a mai semnalat nici un caz mortal până acum.

Inainte de război epidemiile seceau fără milă nenorocitele populaţii ale acestor regiuni, astăzi supuse unui riguros şi binefăcător control medical.

O uzină de sticlă

O uzină de produse farmaceutice, a fost clădită în întregime din sticlă, numai armătura este de oţel.

Pe o întindere de peste cinci hectare se ridică lângă Nottingham, în Anglia, acest palat de cristal care scâlpeşte din depărtare sub razele soarelui.

Sala cea mare din interior e mai lungă decât un teren de football; distribuţia încăperilor a fost făcută după ultimele cerinţe ale ştiinţei şi ale igienei. Palatul este astfel cea mai impresionantă clădire produsă vreodată de industria englezească.

La inaugurare, soţia directorului a stabilit cu propria ei mână un contact electric graţie căreia un mecanism a sfărîmat o sticlă de apă de colonie de o potcoavă, aducătoare de noroc după cum se ştie. In acelaş timp perdelele ce împiedicau vederea se traseră în mod automatic şi vizitatorii au putut să admire sala uriaşă.

In fabrică totul se mişcă dela dreapta la stânga. Pe mese rulante, de o nesfârşită lungime, se pot vedea tuburile, bidoanele şi sticlele cu produse, cum înaintează spre a fi, în drumul lor, împachetate şi ambalate mecanic. Şi expedierea pachetelor este mecanizată.

In subsol materiile vărsate în bazinuri, cuvete sau vase sunt pompate pe cale mecanică în sticlele sau tuburile care îşi încep la etajul superior lunga lor călătorie.

In ţara contrastelor

E vorba, după cum se poate uşor ghici, de America, unde alături de sgârie norii ameţitori se găseşte şi cea mai mică biserică din lume.

Pusă sub protecţia Sf-tului Anton, mica biserică se află la Festina, statul Iowa. Ea a fost construită la 1849 din trunchiuri de copaci. Reclădită în piatră în 1885, în urma unui incendiu, ea nu măsoară decât 6 metri pe 4 m. şi 20.

Acest record fu pierdut însă pentru americani, căci într'o bună zi francezii îşi dădură seama că posedau o biserică şi mai mică, cea dela Champigny, de 6 metri pe 3 m. şi 50. In fiecare Duminică credincioşii veniţi în număr mare sunt siliţi să asculte slujba din curtea bisericuţii. Ei o fac însă cu drag căci micul lăcaş le este scump.

Cumpărăturile poştei engleze

Cumpărăturile anuale ale poştei în Anglia reprezintă o cheltuială de aproape 4 miliarde şi jumătate lei. Ele comportă o foarte mare varietate de obiecte, care merg dela o instalaţie telefonică în valoare de mai multe milioane, până la două sute de mii de perechi de pantaloni şi nouă sute de tone de sfoară.

Industria engleză furnizează aproape singură acestei instituţii naţionale. Obiectele fabricate în străinătate reprezintă numai ½% din considerabila sumă menţionată mai sus.

In anul sfânt

Papa a primit în dar o carte de aur în care vor semna toţi invitaţii săi care numără 33 de ani anul acesta — anul sfânt, al nouăsprezecelea centenar dela moartea Mântuitorului. Peste două sau trei secole, acest album va fi o piesă curioasă.

Un excedent inutil

Se vorbeşte mult în noile ţări ale Europei centrale — scrie o revistă din Praga — despre supraproducţiunea intelectualilor, de pletora candidaţilor la profesiunile libere.

Polonia este, pentru vre-o câtva timp, la adăpost de acest pericol, dacă este să credem statisticile ce ne arată că numărul studenţilor nu este până acum neproporţionat cu cifra totală a populaţiei. Dacă în 20 ani acest număr s'a triplat, ba chiar mai mult, acest spor nu este oare îndreptăţit de noile condiţii ale Poloniei restaurate?

In 1911, pe teritoriul actual al Poloniei se aflau 15.000 studenţi în învăţământul superior. In 1931, erau 48.155.

Cei mai numeroşi sunt la litere (13.247) şi drept (12.985). Vin apoi şcoalele superioare de comerţ (4138), medicină (3886), mecanica şi electrotehnica (2433), agricultura (2340), geniul civil (2133), chimia (1014), teologia (1013), farmacia (986), medicina veterinară (881), arhitectura (797) mine (537), bele arte (528), geometria (412) etc.

O asemenea creştere, care ar fi nemăsurată pentru o ţară veche ale cărei nevoi nu sporesc de cât încet, este normală în Polonia, ale cărei 32 milioane locuitori vor absorbi uşor această „inteligenţă", cu condiţia să se ştie a fi repartizată în chip convenabil pe întinsul ţării şi să nu rămână să congestioneze câteva centre.

Cărţi de nichel

In 1911, marele inventator american Edison a publicat in revista „Cosmopolitan Magazine" un articol privitor la posibilitatea de a tipări pe foi de nichel.

Astăzi când întrebuinţarea metalelor este atât de variată şi de răspândită, credem interesant să reproducem un extras din lucrarea menţionată mai sus:

„De ce să strigăm: nu se poate? Nichelul va absorbi cerneala de imprimerie tot aşa de bine ca şi o foae de hârtie. O filă de nichel de o grosime de 10 miimi de centimetru e mai eftină, mai rezistentă şi mai flexibilă ca o foae de hârtie obişnuită. O carte de nichel de 5 cm. grosime ar conţine 40.000 de pagini şi nu ar cântări mai mult de 460 de grame. De pe acum mă declar gata să procur 460 de grame de foi de nichel pe preţul de un dolar şi un sfert".

Aşa profesor, da!

Presa pariziană scrie că Sovietele au trimis pentru doi ani în Siberia un scriitor francez.

Este vorba de un anume Victor Serge.

Dar s'a stabilit că acesta este fostul Kibalcici, condamnat la muncă silnică cu banda faimosului Bonnot, banditul-automobilist de sinistră memorie.

El dispăruse, făcuse pe revoluţionarul în Spania, fusese prins trecând prin Franţa şi în urmă a fost schimbat cu un ofiţer din misiunea franceză, sechestrat de bolşevici.

Azi e profesor de franceză acolo unde trebuia să fie în lanţuri!

Note medicale

CURIETERAPIA PSICHOZELOR

Fixarea efectivă a radiului pe centrii sistemului nervos a făcut pe dr. Petit să cerceteze în terapeutica pschiatrică acţiunea nu numai a serului radio activ, dar a radiului însuşi şi mai târziu thornii X.

Petit injectează bolnavilor mintali ser provenit dela cal, căror s'a injectat radiu intravenos. Sângele devine astfel radioactiv.

Petit a radioactivat serul în vitro, direct, fără injecţie de radiu la cal, aşa că s'au experimentat două seruri, unul radioactivat în vivo şi altul în vitro.

La 52 cazuri de confuzie mintală, delir acut, melancolie, Petit a obţinut 52 vindecări complete în foarte scurt timp.

Injecţiile subcutanate de Thorium (produs radifer) sau bromur de radiu — câte-va micrograme, pot influenţa favorabil evoluţia unor psichoze.

De aci se deduce, că există o curieterapie a boalelor mintale prin seroterapie radioactivă sau injecţii de produşi radiferi.

Dr. P.

(Bruxelles médical).

Iată cum oscilează temperatura unui imobil încălzit prin metode învechite şi nepractice. Urmăriţi linia punctată. Linia albă din mijloc arată uniformitatea căldurei injectorului complect automat Gilbert & Barker.

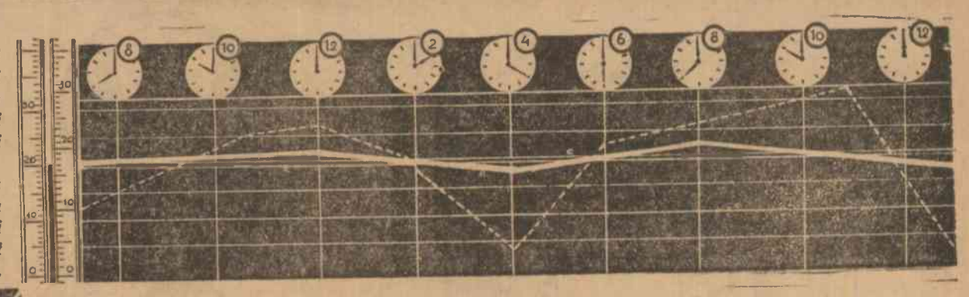

Economic, practic şi solid
INJECTORUL GILBERT & BARKER
dă o căldură uniformă în mod absolut automat

Vă întoarceţi acasă pe la orele 3 dimineaţa şi frigul în cameră e supărător. Vă uitaţi la radiatoare şi sunt reci, instalaţia nu e bună, nu e suficientă. Dacă aţi avea un injector Gilbert & Barker, casa Dv. ar fi încălzită uniform la orice oră din zi şi din noapte.
Injectorul Gilbert & Barker funcţionează automat. Un singur lucru trebuie observat: rezervorul să aibe păcură în permanenţă. Graţie acestui injector, mai puteţi avea şi apă caldă în imobil. **Cereţi catalogul nostru ilustrat.**

Serviciu prompt, păcură de calitate superioară la „DISTRIBUŢIA".

REPREZENTANŢI GENERALI PENTRU ROMÂNIA:
AGENŢIA AMERICANA S. A.
CALEA VICTORIEI, 126 — BUCUREŞTI

DELA 1878 SPECIALITATEA NOASTRĂ
ALBITU RI
LA VULTURUL DE MARE CU PEŞTELE IN GHIARE
Theodor Atanasiu & Co
STR. BAZACA 1 STR. CAROL 76-78-80-82 STR. HALELOR 21

OCAZIUNE PENTRU Vizitatorii **EXPOZITIEI**
IMPERIAL
Cal. Victoriei No. 49 Lângă Palatul Regal — DESFACE cu PREŢURI REDUSE — Str. Lipscani No. 100 Biserica Sft. Gheorghe

Şifon fără apret	Lei 15	**Gulere** moi şi tari	Lei 9
Pânză cearceafuri 150 cm.	49	**Pantaloni** bărb. scurţi	Lei 69
Pânză dublă cearceafuri	Lei 62	**Pantaloni** gradel lungi	98
Nanghin de perne	Lei 27	**Cămăşi** 2 gulere	Lei 125
Imprime de rochii	Lei 23	**Cămăşi** cul. moderne	139
Şervete masă	Lei 10	**Cămăşi** coapte	Lei 169
Prosoape pichetate	Lei 14	**Pijamale** costume	Lei 198
Cârpe de bucătărie	Lei 10	**Batiste** superioare	Lei 14

Pătlăgelele vinete...

preparate cu untdelemnul de măsline
PUGET
sunt un deliciu

Salata de vinete, vinetele gătite, sunt mâncăruri minunate, atât de gustoase şi atât de uşoare! Totuşi, vinetele sunt pretenţioase. Ele cer un untdelemn fin şi pur, pentru ca să fie cu adevărat gustoase. Puget este untdelemnul ideal pentru prepararea salatelor. Acest untdelemn satisface şi pe cunoscătorii cei mai exigenţi.

Acest bidon e o garanţie a calităţii şi a purităţii untdelemnului.

PUGET
Vierge

Vedere bună puteţi avea numai cu sticle de ochelari fine.
Executăm imediat orice reţetă medicală
Ochelari dela Lei 60. — în sus
Optică „El" str. Doamnei 7

FENOMENE SUPRANATURALE DE MAGIE EXPLICATE STIINTIFICESTE DE FAIMOASA PREZICATOARE
MISS ELLYNÉE
succesoara fachirului indian ROX-ROY

Deslegarea problemelor cele mai grele, şi mai complicate ale vieţii omului, se poate realiza fără greş prin ştiinţa sa. Telepatistă, Fizionomistă, spiritistă, şi Grafologa de prima fortă.
Inalte Studii chiromangie, fachirism, magie. Schiţează cu o exactitate fantastică caracterul culva, după chip, scris sau fotografie.
Deci oricine se poate adresa cu încredere celebrei prezicătoare, care a salvat multă lume din nenorociri.
Oricine poate afla despre: soţi, copii, fraţi, spunându-le şi numele lor. Prin puterea sa extraordinară previne pe cei care o consultă asupra boalelor. Le arată purul adevăr. Deslegarea farmecelor, descoperiri comori. Prezice amor, căsătorii, furturi, comerţ. P.S. Dovada cea mai autentică pentru puterea ştiinţei d-sale este că D-sa a prezis, venirea M. S. Regelui Carol al II-lea în ţară, precum şi multe evenimente politice. Tară. Străinătate. Posedă autorizaţia Prefecturei Poliţiei Capitalei precum şi numeroase certificate de recunoştinţă.
Adresa: Calea Griviţei No. 129, intrarea prin gang, uşa II-a dreapta, sunaţi, aproape gara de Nord, Matache Măcelarul. Prezic şi provincie, străinătate. Trimiteţi data naşterei (120 lei) mandat poştal. Consult 8 dimineaţa 1 şi 3—9 seara. 28

Toţi Vizitatorii EXPOZIŢIEI au **reducere la cumpărăturile făcute la magazinul special de pălării bărbăteşti**
I. TORCATORU-ŢICU
VACAREŞTI, 14
Pălării fine, culori şi forme moderne, mărci mondiale.
PREŢURI MODESTE
Observaţi firma 27

Doamne, Domnişoare
Indispensabil pentru vară:
Portjartiera
ideală şi igienică
„CORDONNETTE"
De vânzare la toate magazinele de modă. 31

560
LEMNE PENTRU BUCATARIE
FAG-CER şi COJITE
preţuri reduse
uscate, tăiete şi transportate
Cântar oficial **M. P. Fustaşu**
Calea PLEVNEI, 154 Malmaizon
Telefon 235-66 30

CAUT combinaţie
cu fabrică de formol (formalină) eventual asociaţie. Oferte sub „chimist capitalist" la Rudolf Mosse, S. A. Bucureşti, Bulev. Brătianu 22. 2791

Flori! Flori!
„Faraudo"
Câmpineanu 28
Telefon Palatul Regal. Bucureşti I
Expoziţie permanentă!
Presentare ireproşabilă!
Rapiditate!
Se transmit flori în orice oraş din lume.
Serviciul Fleurop şi F. T. D. America

A APARUT ŞI S'A PUS IN VANZARE:
PORTUL NAŢIONAL ROMANESC
de *G. T. Niculescu-Varone*

Palpitațiile îți *revelează* pericolul

Arterioscleroza este o boală foarte temută din cauza consecințelor ei, *dar se poate ușor evita tratând artritismul la timp.* Boala începe prin obișnuita tensiune a arterelor datorită alterării cronice a sângelui vâscos, plin de acide și toxine. Bolnavul se plânge de *dureri de cap cu vâjâeli în urechi, furnicări în picioare, amețeli, palpitații, apăsări. Inima arată intermitențe cu creștere a volumului, datorit luptei împotriva rezistenței care o sugrumă. De multe ori se prezintă și crize de anghină pectorală.*

Este deci necesar de a apăra aceste grele simptome cu ajutorul **Urodonal-ului,** un drenaj uric regulat, care în cele mai multe cazuri ajunge spre a reduce presiunea arterială, de a îndepărta congestiile și a micșora presiunea inimei.

URODONAL

filtrează sângele,

evită arterioscleroza,

fiindcă dizolvă acidul uric.

DIGERONAL

Se recomandă contra excesului de aciditate gastrică, insuficiență digestivă, fermentații și balonări stomacale. Nu produce obișnuința nici intoleranță.

LA FARMACII ȘI DROGUERII

Economice-Financiare

SCHIMBUL

pe ziua de 14 August

BURSA OFICIALA DE DEVIZE

	Oferite	Cerute	Incheiate
Paris	6.59	6,58½	—
Londra	562	555½	—
New-York	131	122	—
Bruxelles	23,55	23,40	—
Roma	8,88	8,75	—
Zürich	32,80	32,40	—
Praga	—	—	—
Viena	—	—	—
Berlin	40,75	39,75	—
Budapesta	—	—	—
Amsterdam	68,20	67,70	—

PETROLIFERELE ROMANE LA PARIS

11 August

Astra Română	80
Steaua Română	57
Concordia	60,50
Petrol Block	necotat
Redevența	necotată

DEVIZE STRAINE (Deschiderea)

	Zürich	Paris	Londra
București	3,06	—	563,
Berlin	123,27½	—	13.88,
Amsterd.	208,75	—	8,20
New York	3,82	18,83	4,48,37
Londra	17,11½	84.57½	—
Paris	20,25	—	84.53
Milano	27,19	134.10	63,
Budapesta	—	—	26,
Praga	15,32	—	111,68
Belgrad	7.00	—	243,
Varșovia	57.75	—	—
Grecia	—	—	—
Viena	72,70	—	30,25
Bruxelles	—	256,25	23 71½
Zürich	—	494,	17,12½
Spania	—	213.50	39.62¼

VALUTE EFECTIVE

Fran. francez	6,55—6,80
» elvețian	32 50—33
Lira sterlină	555—575
Lira italiană	8,75—9.00
Dolarul	120—135
Belgia	23.50—24
Florini olandezi	66—68
Cor. cehoslov.	4.95—5.00
Schiling austr.	20—22
Pengö	23—24
Reichsmark	38,50—45
Dinarul	2—2.20
Leva	1—1,10
Zlotul	18,50—19,10
Lira otomană	78—50
Drahme	1—1,80

Bursa din Paris n'a lucrat în ziua de 14 August.
Bursa din București a luat vacanță până Miercuri dimineața.

BURSA

București, 14 August

TARGUL OFICIAL
(Dela 11—12 dim.)

TARGUL LIBER

Impr. 33½, 33⅛, 33⅛, 33¼, 33½; Desv. 41, 41⅛, 41, 40⅞; Stab. 37⅞; 37⅞; 37¾; 37½; B.N.R. 4550; Banca Albina Sibiu 90; Astra rom. 660; Petrol Block 60; Cr. Minier 245, 244; Mica 765; Clăd. Rom. 290; 295; Carpatina 220; Reșița 239.

RENTE ANTEBELICE

Rentă 4% originală	32—34
Rentă 4% duplicat	30—31
Rentă 4½% originală	40—43
Rentă 4½% duplicat	30—33
Rentă 5% originală	40—43
Rentă 5% duplicat	30—33

RENTE POSTBELICE

Rentă 4% Unif. Berlin	112—118
Rentă 4½% Unif Berlin	240—250
Rentă 4% Unif. Paris	240—250
Rentă 5% Unif Paris	280—300
Rentă 5% 1916 Naț	40½—41½
Rentă 3% 1919 Unirii	33—36
Rentă 5% 1920 Refac.	33—36
Rentă 5% 1922 Imp.	33—33½
Rentă 7% 1929 Stab ex. cup.	37.5/8—37.½
Rentă 7½% 1931 Desv.	41.¼—40.7/8

SCRISURI FUNCIARE

Urbane Buc. 5%	32—32¼
Urbane Buc. 10%	50.¼—50.3/8
Urbane Iași 5%	26—26½
Urbane Iași 10%	38—38¼
Scrisuri Rurale 4%	25—27
Scrisuri Rurale 5%	24 3/4—25½
Scrisuri Rurale 10%	58—59

OBLIGAȚIUNI

Județene 4½%	35—36
Județene 5%	34—33
Locuințe eftine 5%	48—50
Comunale Buc. 4%	29—31
Comunale Buc. 5%	35—35
Casa Rurală 5%	26—27
Casa Rurală 10%	50—52

BANCI

Banca Națională cup. perf.	4550
Banca Românească vechi	200
Banca Românească pui	190
Banca de Credit Român	220
Banca de scont a României	25
Bank of Roumania Ld	750
Banca comerțului Craiova	110
Banca Albina din Sibiu	90
Banca Comerc Română	183
Banca Comer Ital. și Rom.	250
Banca Viticolă	15
Banca Cerealiștilor	220
Banca Agricolă	18
Banca Sindic. Ilfov	80
Banca Minelor	19

PETROLIFERE

Astra Română	660
Steaua Română	365
Socerata restituite	150
Petrol Blok	60
Petrol Românesc	60
Concordia ex. cup.	390
Credit Minier	244
I. r. d. p.	43
Redevențe	90
Petrol Govora	76
Română-Belgiană de Petrol	110
Generala Petroliferă	25
Petrolul București	125

SOCIETAȚI DE ASIGURARE

Dacia-România ex. cup.	2200
Generale	1200
Naționala	250
Agricola-Funciara	275
Franco-Română	700
Steaua României	950
Asigurarea Românească	250

NAVIGAȚIE

Română de Navigație	290
Dunărea	150
S. R. D.	320

DIFERITE SOCIETAȚI

Creditul industrial ex. cup.	375
Clădirea Român. cup.	295
Mica ex. cup.	765
Cartea Român. ex. cup.	170
Letea ex. cup.	358
Reșița	239
Soc. Tramv. Buc. ex. cup.	1045
Construcția Modernă	50
Creditul technic	25
Morile Hoteluri	100
Casa Rurală	110
Credit Carbonifer	160
Carpatina	220
Govora-Călimănești	125
Locuințe Eftine ex. cup.	146

INFORMAȚII

MARȚI

✱ Cu începere dela 15 August, toate numirile, transferările și înaintările în corpul gardienilor se vor face numai pe baza propunerii sau avizului directorului penitenciarului sau institutului de prevențiune respectiv, în conformitate cu prevederile art. 114, al. 2 și 3 și art. 115 din legea pentru organizarea penitenciarelor și cu dispozițiunile art. 5—16 inclusiv din regulamentul corpului de gardieni.

✱ Pe tot timpul concediului acordat d-lui director Al. Iliescu, d. Nicolae E. Dumitrescu, subdirectorul direcțiunii judiciare, este autorizat să rezolve și să semneze corespondența Direcțiunii judiciare dela ministerul justiției.

✱ Membrii societății de hidrologie, cari s'au inscris pentru vizitarea stațiunilor balneare din Cehoslovacia, sunt rugați să se prezinte de urgență la adresele indicate prin circulările anterioare, spre a lua cunoștință de cele ce s'au aranjat.

Ultimul termen este ziua de 22 August.

CANCERUL...

...chiar și cazurile cele mai înaintate ca recidivele, cazurile inoperabile, se vindecă cu vaccinul **„Tumalex".**

A nu se confunda vaccinul „Tumalex" cu veninul Kobra.

Reprezentant general pentru România Dr. Ion Olteanu, București IV, B-dul Ferdinand 30. Telefon 206/89. 26

✱ D-na Cornelia Baltă, cu examen de capacitate, se confirmă pe ziua de 1 Septembrie 1933, profesoară cu titlul provizoriu, la liceul gr cat. de fete din Blaj, la catedra de șt. naturale.

✱ D. Simion Ghisdavu, profesor titular la catedra nr. 8 de latină-elină dela liceul gr.-catolic de băeți din Blaj se transferă pe ziua de 1 Septembrie a. c., la catedra nr. 7 de latină-elină dela acelaș liceu.

Institutul de Fete „MOTEANU"

Calea Victoriei 176 București. Curs liceal complet etatizat. Curs primar etatizat. Inscrieri zilnic 9—1 a. m., 4—7 p. m. 17

Dr. S. Soru - Galați

Medic șef de spital. Boli și operațiuni de GAT, NAS și URECHI BUCUREȘTI, Str. Apolodor No. 31. Telef. 371-73—Cons. 4-6 p. m. 801

Doriți *o fotografie artistică un pastel frumos?* Vizitați

Studio Julietta

Căutăm corespondent harnic la Govora. Ofertele la secretariat.

Profesori reîncadrați

Se reîncadrează pe 1 Septembrie 1933, următorii profesori, la școalele și catedrele arătate în dreptul fiecăruia:

D-na Lucia Andrei, utilizată la catedra de limba română superior fete, catedra aritmetică, se reîncadrează la această catedră.

Cotoran Dumitru, utilizat la catedra de limba română dela școala com. elem. băeți Vaslui, se utilizează pe loc.

Mihăilescu Aronescu Constanța, utilizată la șc. com. sup. fete Brăila, catedra geografie, se utilizează pe loc.

Safta Cornel, rămas disponibil dela șc. com. elem., catedra aritmetică Tg.-Jiu, se utilizează la șc. comercială sup. băeți Tg.-Jiu extrabugetară, catedra aritmetică.

Boru Gheorghe, utilizat la șc. com. elem. băeți Caracal, catedra șt. comerciale, se utilizează pe loc.

Niculescu Ștefan, dela șc. com. sup. băeți Lugoj, catedra șt. comerciale, se utilizează la orele dela cursurile serale București.

Șoimu Romulus, utilizat la șc. com. sup. băeți Lugoj, catedra șt. comerciale, se utilizează pe loc.

Marcov Cristea, utilizat la șc. com. sup. băeți Arad, catedra de limba franceză, se utilizează pe loc.

Machedon Alexandru, utilizat la catedra de partea științifică dela șc. meserii din Târgoviște, se utilizează la școala com. elem. băeți Târgoviște (extrabugetară), catedra șt. comerciale.

Paladescu Clemente, utilizat dela școala de meserii din Sibiu, se utilizează la partea științifică dela școala de meserii din Zlatna.

Binder Andrei, utilizat catedra mărfuri dela șc. com. sup. băeți Lipova, se utilizează la catedra de limba germană dela șc. com. sup. băeți T.-Severin.

Boos Hacic, utilizat la catedra juridico-economice dela șc. com. sup. băeți Focșani, se utilizează pe loc.

Facaoaru Gh., utilizat la meserii Odorhei, se utilizează la șc. meserii băeți Zlatna, catedra partea literară.

Wepper Carol, utilizat la șc. sup. băeți Lipova, catedra juridico-economice, se utilizează pe loc.

Miter Tiberiu, utilizat la șc. com. sup. băeți Lugoj, catedra șt. juridico-economice, se utilizează pe loc.

Beldiman I., utilizat la șc. com. sup. băeți Bârlad, catedra șt. juridico-economice, se utilizează pe loc.

Toma Mihăilescu, utilizat la șc. com sup. băeți Bacău, catedra șt. juridico-economice, se utilizează pe loc.

Profesorii utilizați prin prezenta decizie la școalele comerciale desființate, cari funcționează ca extrabugetare, vor primi din bugetul ministerului 20 la sută plus gradațiile, iar restul de 80 la sută se va plăti de către comitetul școlar al școalei respective.

Vizitați Italia
în anotimpul cel mai frumos!

cu splendida excursie combinată pe uscat și pe mare

11—25 SEPTEMBRIE

VENEȚIA -- FLORENȚA -- ROMA -- NEAPOLI -- POMPEI -- CAPRI

de la NEAPOLI în conjurul ITALIEI prin PATRAS (Grecia), RAGUSA (Dalmația), TRIEST

Cu splendida Motonava „VULCANIA"

Transatlantic de 30.000 Tone Hoteluri Luxoase, condițiuni excelente

Prețul 13.800 lei

Informațiuni și prospecte la: Biroul de Voiaj „SARPIM" Calea Griviței 128.

Timișoara: Str. I. C. Brătianu 18.

Cernăuți: Str. Regele Ferdinand 39.

și la Biroul de voiaj ING. ERDES, Calea Victoriei 168 11

TESTA

VINDECĂ

DUREREI DE CAP-MIGRENE NEVRALGII-DURERI DE DINȚI RĂCELI-GRIPĂ-JUNGHIURI

IN FARMACII ȘI DROGUERII

HEMOROIZI și VARICE

vindecă radical numai prin injecții

Dr. G. CUCOȘ

specializat la Paris Cons. 3—7 Cal. Rahovei 36. Telefon 304/82 Pentru săraci gratuit Luni. Joi 2-4

BLENORAGIA

PROSTATA ovarite blen. **VINDECA**

Dr. TULIU BLANC Consult 9-12,-2-8

Str. **Popa Tatu No. 6** lângă Cișmigiu

Gratuit pentru săraci dela 5—6 p. m.

Dr. D. JACOBY

Specializat la Viena pentru bolile **Venerice, Sifilis și Piele**

Tratamentul Blenoragiei acute și cronice la bărbați și femei. Diatermie. Consult. 8—10 a. m. 2—8 p. m. Bulev. Domniței 21. Telefon 325/17.

Vindecat de Tuberculoză

Având T.B.C. nodulară diseminată și confluentă în jumătatea superioară a plămânului drept, hilurile mărite și numeroase cordoane fibroase, prin metoda D-lui Evanghelí Constantinide Str. Căzărmei 175, Galați.

Pentru scăparea de Oftică și moarte aduc mii de mulțumiri publice, neavând cu ce răsplăti pe altă cale.

Vă salut cu cel mai mare respect

Mănăilă D. Martin

Comuna Umbrărești, Plasa Ivești, Cătuna Tănăși, jud. Tecuci 6883

Tarifele directe de mărfuri cu Europa Centrală

Pentru fixarea tarifelor directe de mărfuri între România și țările Europei centrale se vor ține în curând două conferințe: una la Budapesta și alta la Gdynia

Până la rezolvarea acestei chestiuni, direcția generală c. f. r. a dispus să se repună în vigoare, pe timp limitat, toate tarifele cu statele Europei centrale cu cari avem relații de trafic direct, calculate pe baza. aur

Săptămâna aceasta se va da la Gdynia forma definitivă a tarifelor directe între C. F. R. și porturile Gdynia și Danzig, pe baza cărora se vor transporta, tranzit prin Polonia, mărfurile și cerealele noastre.

✱

Conferința dela Budapesta se va ține la începutul lui Septembrie, unde se vor aranja tarifele directe de mărfuri cu Germania, Ungaria, Cehoslovacia și Polonia.

—xox—

Pentru cupa Bibescu (Paris-București)

Am anunțat acum 2 săptămâni că un echipaj francez va încerca să concureze anul acesta pentru Cupa Bibescu pe distanța Paris-București.

Echipajul va fi format din căp. aviator François și lt. aviator Genin.

Acești doi aviatori vor întrebuința un avion metalic „Mureaux" tp de recunoaștere îndepărtată. E prevăzut cu un motor de 650 h. p. cu compresor.

Viteza teoretică a acestui avion e de 300 km. pe oră. Dacă timpul este favorabil cei doi aviatori dacă ar decola dela Paris la 5 dim. ar putea lua prânzul la Cercul Militar dela noi, căci nu le trebue mai mult ca 6 ore și jumătate spre a străbate spațiul ce desparte Capitala Franței de București.

—xox—

Procesul dezordinilor dela atelierele „Griviță" C. F. R.

— Ziua XXIV —

Ședința de dimineață

Eri au continuat pledoariile în procesul dezordinilor dela atelierele Griviță.

D. av. I. MOSCAUȚEANU face un istoric al mișcării socialiste în ultimele 2 decenii, arătând diferențele ce s'au ivit în sânul mișcării muncitorești: deoparte comuniștii, afiliați internaționalei a III-a, iar de alta, social-democrații, cari tind la o aplicare evolutivă a doctrinei marxiste. Social-democrații ajung străini de massa muncitorească, ei apropiindu-se de partidele burgheze.

La căile ferate, muncitorii aleg o altă conducere în locul celei social-democrate de până atunci ,care nu le apără interesele.

Starea proastă a muncitorilor i-a ridicat să-și reclame drepturile ei mai ales că salariile le-au fost reduse cu 64%. La 2 Febr., muncitorimea a dobândt o îmbunătățire a soartei sale ,dar a aflat în urmă că noulle state de plată sunt la fel cu cele vechi. În același timp se arestează capii muncitorilor, cari obținuseră satisfacreea revendicărilor lor. Aceasta a dus la miscarea din 15 Febr.

D-sa susține în continuare că în mișcările dela Griviță n'au lipsit nici înscenări de ale Siguranței. Și citează diferite exemple în acest sens.

Ședința care se va da trebue să albă în vedere adevărata cauză a mișcărilor, căci poate că vina nu cade asupra celor acuzați.

D-sa susține apoi lipsa vinovăției lui Bogățoiu, Barani, Georgescu, a cărui mamă e grav bolnavă....

D. lt. col. HOTINEANU: Da, și e în sală.

D. MOSCAUȚEANU mai cere achitarea acuzaților Miu și Ghercic.

La redeschidere, d. președinte col. AL. FILITTI aduce la cunoștință moartea unuia dintre cei mai distinși avocați ai apărării. Pompiliu Ioniițescu și-i aduce omagiul consilului.

D. comisar regal col. HOTINEANU se asociază în numele parchetului militar.

In numele apărării, d. GR. CONDURATU subliniază talentul defunctului, iar d. IONEL VLADESCU se unește în numele consiliului de disciplină al baroului.

(In semn de doliu, ședința se suspendă pentru câteva minute).

D. I. VLADESCU, la redeschidere arată că rebeliunea, primul fapt imputat acuzaților, chiar dacă nu s'ar fi produs. s'a produs numai la 16 Februarie când comisarul regal, care este un distins jurist, vine și cere muncitorilor să se retragă.

D-sa susține apoi că imputările făcute acuzaților nu pot constitui o rebeliune, deoarece rebeliune nu este decât un atac contra unui funcționar public. Or, d. comisar regal nu are calitatea aceasta, întru cât funcțiunea sa nu este creată în baza unei legi și deci este inexistentă.

D. col. HOTINEANU: Te știam maestru, dar nu chiar așa de maestru.

D. I. VLADESCU: Legea stării de asediu și decretul ei de punere în aplicare lasă în picioare atribuțiile autorităților de jurisdicție civilă, cari pot avea și colaborarea militară. Ea trebue însă să fie asistată de procurorul civil.

D-sa arată apoi cum a risipit, cu vorba bună, o mare adunare studențească, pe când era procuror la trib. Ilfov.

D. col. HOTINEANU: Aceia nu erau nici comuniști, nici armați.

Ședința s'a ridicat la ora 12.

Decorarea unui moldovean dela Nistru

Cetatea Albă, 12 August. ziua de 10 August, d. M. Stratan, prefectul județului, a înmânat locuitorului Mitrofan Procopie Caraman, din comuna Olănești, în fața autorităților, medalia „Bărbăție și credință" cl. III, pentru următoarea faptă:

In noaptea de 23-24 Septembrie 1932, Mitrofan, aflându-se într'o grădină a sa pe Nistru, a reușit să captureze un curier sovietic, ce reușise să treacă pe teritoriul nostru.

Mitrofan și-a lăsat treburile și s'a dus la postul de jandarmi, spre a preda captura. Aci însă, curierul nu a fost primit, pe motiv că șeful lipsea dela post.

Atunci, Mitrofan P. Caraman, care trăcește la Nistru și care își dădea seama de pericolul ce îl prezintă pentru țară astfel de spioni, s'a dus la primărie și a stat lângă curierr până a doua zi dimineața, când l-a predat grănicerilor, cari, au constatat că în adevăr, curierul era un incercat spion sovietic.

Răsplata acordată acestui moldovean, care a preferat să stea de veghe o noapte întreagă, numai să nu scape un ticălos periculos țării, este pe bună dreptate, bine meritat.

Reduceri pe căile ferate

PENTRU LOCALITATEA BURNAS ȘI SABOLAT-SERGHIEVCA

S'a aprobat reducerea de 50 la sută din taxele tarifare, pe baza certificatelor model A sau B, emise de comisia balneară, că au stat cel puțin 10 zile, vizitatorilor localităților balneare **Burnas,** deservită de gara Culevcea și **Sabolat-Serghieva,** deservită de gara Saba, ambele din jud. Cetatea-Albă.

PENTRU GRUPURI DE EXCURSIONISTI LA TEKIRGHIOL

S'a aprobat reducerea de 50 la sută din taxele tarifare grupurilor de excursioniști, organizate de Soc. Movila Tekirghiol, pentru un interval de 12 zile în vilegiatură la Tekirghiol.

Grupurile trebue să fie compuse din cel puțin 8 persoane; fiecare persoană va poseda o legitimație, emisă de Soc. Movila Tekirghiol și prevăzută cu timbrul sec.

Reducerea se acordă în modul următor: la ducere stațiile vor emite buletine de transport pentru minimum 8 persoane; la înapoere stația va viza biletele ce au servit la ducere, dacă vizitatorul a stat în localitate cel puțin 7 zile.

In mod excepțional, s'a mai aprobat, ca atât la ducere, cât și înapoiere, aceste grupuri să poată întrerupe călătoria în București câte 3 zile; viza de întrerupere se va face pe legitimația emisă de Soc. Movila Tekirghiol la locul indicat, fără a se mai face viza și pe buletinul de transport.

Situația liniilor ferate

— Inundații în Bucovina —

In urma ploii torențiale căzută în cursul zilei de Duminică, în Bucovina, linia Câmpulung - Vatra Dornei a fost inundată între stațiile Pojorâta și capul Satului.

Șuvoaiele de apă au adus pe linie bolovani și pietriș, în cantități mari, depunându-se pe linie în înălțime de aproape 1 și jum.

Circulația a fost impiedicată mai multe ore. In urma măsurilor luate de secția de întreținere, circulația a fost restabilită în cursul nopții de 13 spre 14 cor.

TERENURI SURPATE IN ARDEAL

In urma unei ploi torențiale căzută în ziua de 12 cor. în regiunea Miercurea Ciucului - Tg. Mureș, s'a surpat din deal mari cantități de pământ și numeroși arbori pe terasamentul liniei ferate între stațiile Sânceni și Toplița.

Linia a fost întreruptă mai multe ore.

Un tren mixt surprins de prăbușirea malului, n'a mai putut înainta.

—xox—

Intâmplări din Capitală

Incercări de sinucidere

Ioana Băltoc, din str. Colonel Pleșoianu 5, a băut Duminică 500 grame de spirt denaturat

Ambulanta Salvării a dus-o la spitalul Filantropia.

— Elena Nicolau, fostă profesoară, din str. Domnița Ancuța 2, certându-se cu o soră a sa, a incercat să se omoare, consumând sodă caustică, amestecată cu o prăjitură, ca să o poată lua mai ușor.

Salvarea a transportat-o la spitalul Colțea.

CRIMĂ

Chișinău, 14 August

In com. Erdec Burno (jud. Ismail), Ion Lucov a fost omorît de niște necunoscuți, cari veniseră să fure varză din grădina victimei. Surprinși de Lucov, bandiții l-au clopârțit cu cuțitele.

In toiul nopții, un drumeț auzind gemete în grădină, a dat alarma. Dus la spital, Lucov a încetat din viață.

E bănuit Pavel Delighioz, ca autor principal al crimei, intrucât a dispărut din comună.

—xox—

Viață lungă

Ismail, 12 August

In urma cercetărilor făcute după cererea ministerului de interne, care dorește să știe numărul locuitorilor cari au trecut de 100 ani, au fost găsite următoarele patru persoane în județul nostru:

Maria Carasova de 100 ani din comuna Caracurt, pe timpuri destul de bogată, trăește în neagră mizerie, a avut 9 copii;

Maria Scerbina din comuna Matrosca de 104 ani, femeia Alexandra Mișulina din Necrasovca Nouă în vârstă de 105 ani care a avut 12 copii. Astăzi este în stare de inconștienă și Grigore Zăbun de 105 ani din comuna Etulia, a avut 6 copii iar soția sa a încetat din viață la vârsta de 102 ani. Tatăl său a trăit 105 ani.

—xox—

TÂLHĂRIE

Chișinău, 14 August

Pe drumul Țelenești-Tibirca, din jud. Orhei, o bandă inarmată cu puști și carabine a eșit înaintea unor comercianți, somându-i să le predea banii ce-i au asupra lor. Comercianții s'au executat.

Jandarmii au format potere pentru capturarea bandei. Se crede că este condusă de cunoscuții tâlhari Răzmeriță și Roitmon, cari operează în acel județ.

—xox—

INCENDIU LA CHIȘINĂU

Chișinău, 14 Aug.

Eri noapte, un violent incendiu a isbucnit pe str. Smidta, la casele proprietatea d-lor Rubinstein și Spegherman, unde se afla o dogărie.

Au ars lemnăria interioară, marfa și acoperișul.

Pompierii au venit cu întârziere din cauza deranjării telefonului.

Cauzele incendiului nu se cunosc, dar se crede că a provenit dintr'o țigară aprinsă, aruncată de vreun lucrător între rumeguș.

—xox—

Cerealele la Brăila

14 August

Situația internă a pieții cerealelor se prezintă calmă la porumb și orz, cari au inregistrat noui scăderi, față cu prețurile din ultimele zile ale săptămânei trecute.

In schimb, grâul e mai plăcut și câștigă circa o mie lei la vagon.

Din străinătate n'au sosit știri asupra situației de acolo, din cauza sărbătorii de eri, așa că nu s'a inchelat până la amiază nici o tranzacție mai importantă.

Pe linie, în port și docuri, au sosit circa 100 vagoane cu diverse cereale în majoritate porumb și orz și s'au vândut: porumbul dinte de cal 15750—15800 linie doc, orz de 58 kg. cu 5—6 la sută cu 14300 linie port și marfă de aceeaș greutate cu 14500—14600 linie doc, orz de 61—62 kg. cu 4 la sută lei 14600 linie port, orz de 63—64 kg. cu 15250 linie port.

Se tratează: porumb nou dinte de cal cu 14000 bordo schele în susul Dunării, predat în cursul lunii Octombrie, orz țuțuit de 66 kg. cu 3 la sută recoltă nouă la 17100 bordo.

Cotează: fasole de rând 18500—19000 linie port, mazăre furnjeră 24000—25000 linie și mazăre Victoria 32000—33000 linie, grâu roșu de 80 kg curățat 40000 linie, grâu de 78—79 kg. cu 3 la sută, marfă de Moldova sau Basarabia, 37.000 linie.

•

In obor. s'au vândut 120 care orz cu 140—146, 4 care ovăz cu 180—190, 2 care porumb cu 175, 2 care mazăre cu 225-260 și un car meiu cu 175 lei suta de kg.

trunirea creditorilor şi deponenţilor din Brăila

grup de debitori impiedicaţi de poliţie de a pă- e în sală.— Cuvânta rea d-lui Gr. Filipescu —

Brăila, 13 August

nirea creditorilor şi de- rilor la Brăila a produs satisfacţie în rândurile ţiei noastre datorită fap- ă foarte mulţi nevoiaşi, eci de ani au muncit au depus bruma de ca- diverse bănci, ce mai şi-au închis ghişeele, pe drumuri pe depună- creditori.

vederea întrunirii au so- ra 10 jum. din Bucureşti tor Gr. Filipescu, prese- partidului conservator, de câţiva partizani po-

SURILE DE ORDINE

lorian Cristescu, chesto- liţiei, având informaţii grup de debitori vrea să e liniştea întrunirii, a măsuri de prevenire, în op au fost aduşi la faţa un detaşament de gar- publici şi un mare număr nisari.

torii, în frunte cu d-nii ala, Niculescu-Ianca ş a., să pătrundă în sala unde să se ţină întrunirea, au riţi de poliţie.

on Eremia, mare propri- gricol, având o atitudi- uvîincioasă faţă de d. n Cristescu, chestorul piului, a fost invitat la ră unde, după ce i s'a declaraţie, a fost pus în te.

ruca întrunirea să de- în cea mai perfectă li- a sosit şi d. prim procu- asile Pastia, care a dis- le de cuviinţă.

ţie măsurilor luate, în- ea debitorilor de a îm- sau turbura ordinea, a astfel că ea a decurs în ai perfectă ordine.

S'AU CHELTUIT BANII IMPRUMUTAŢI

unirea s'a deschis la ora 11 şi a fost prezidată de d. avocat Ştefan Stroe, preşedintele Asociaţiei creditorilor, care a arătat adunării eforturile făcute de d. Grigore Filipescu, un demn urmaş al marelui patriot Nicolae Filipescu.

D. COSTIN STURZA relevă lupta începută de d. Grigore Filipescu, în dorinţa de a elucida masele asupra ideilor anarhice, cari au prins teren în ţara noastră.

D-sa a arătat, că respectarea creditului este baza fundamentală a vieţii sociale.

In altă ordine, vorbitorul spune, că faliţii vieţii economice s'au raliat cu faliţii vieţii politice, cari, dornici de a câştiga voturi, făgăduesc lucruri irealizabile: conversiunea şi alte năsbâtii.

Vorbitorul face o expunere asupra datorilor publice a ţării, care se ridică la 130 miliarde, arătând că din această sumă, 10 miliarde au fost împrumutate înainte de războiu, 20 miliarde în timpul războiului, iar restul de 100 miliarde post bellic, bani risipiţi fără milă de politicieni.

La fel s'a făcut şi cu zeci de miliarde vărsate de ţările cu cari am fost în războiu în contul despăgubirilor ce ni se cuvin, dar au fost încasate de stat, sub formă de materiale, iar dăunaţilor nu li s'a dat nici un ban.

Inchele, arătând că în primul rând e nevoe de o convertire a conducătorilor ţării şi apoi să se discute dacă e nevoe să se ajungă la asanarea datoriilor.

D. avocat N. PETCU, în numele Asociaţiei creditorilor şi deponătorilor de bănci, mulţumeşte d-lui Gr. Filipescu, pentru energica acţiune întreprinsă.

D-sa relevă nesiguranţa în care trăesc creditorii, prin repetatele modificări ale legii conversiunii.

Cuvântarea d-lui Gr. Filipescu

GRIGORE FILIPESCU cuvântul, spune:

dela început să precizez le noastre. Eu nu sunt or, ci debitor. Situaţia mea ală însă nu m'a impie- să iau din primul mo- atitudine împotriva legi- elerate, cari omoară sta- producţia românească.

prieteni — prieteni per- şi prieteni politici — când at hotărîrea de a comba- nversiunea, mi-au spus: nate-o, nu însă principal. vrei să votezi contra, cau- amânunt, un articol care fi uşor combătut. Luând în contra principiilor le- omori viitorul politic".

răspuns: „Puţin îmi pa- t să nu mă mai aleg nici în parlamentul ţării; da- vingrile mele sunt în joc, pot face nici un fel de ală. Dar chiar dacă n'aş convingeri, chiar dacă aş să fac o afacere politică, aş lua o altă atitudine, ditorul îmi va da dreptate.

nu m'am înşelat. Ştiam a- ecut ce va fi peste un an exact azi ce se va petre- anul.

nu tăgăduesc existenţa u- robleme a datorilor agri- Ar fi o naivitate să sus- ă o datorie contractată a- 5—6 ani, când vagonul de era 50—60—70 mii lei poa- uşor rambursată azi însă, acelaş vagon a scăzut la 0 de mii lei, nu mai e po-

existau mijloace ce a a- pe debitori fără a distruge tul şi economiile.

bulau în primul rând res- te angajamente luate fa- ţară ca şi faţă de străi- e. Trebuia echilibrat bu- şi mai ales trebuia în loc ui străinilor ca d. Argeto- la Paris, că nu există o emă socială de acest fel în nia, să le spunem deschis, asemenea problemă există avem nevoie de sprijinul ca să ieşim din greutăţile ciare în care ne sbatem.

am pus atât la Paris cât Germania, unde am vă- e cei mai de seamă finan- următoarea întrebare: ă România va prezenta o ţie financiară clară şi va 200 de milioane franci aur u o insituţie de lichidare torilor agricole, aţi pune l bani la dispoziţia ei?"

spunsul a fost: „De sigur şi nici n'am considera a- ea ca proastă pentru noi". nci, am pus să se institue ă de lichidare a datorilor e. Casa aceasta putea să ebitorului următorul lim- „Din moment ce-mi oferi nţii, eu iţi dau bani. Il dau cu preferinţa acelor debi- cari îmi vor aduce de la torii lor, renunţarea la o din creanţă.

n întrebarea aci, în această are a creditorilor: „Cre- că mulţi dintre creditori refuzat să primească fie mai 50 la sută din creanţa dacă li se dădeau bani. Eu că toţi ar fi primit.

eace însă nu pot primi cre- ţii este o înţelegere în care torul nu dă nimic şi cre- ul pierde tot.

spus că suntem vrăjmaşii ultorilor. Pentru ce? Pen- ă spunem adevărul? Pen- ă am avut curajul să ves- că preţul grâului va scă- n August la paritatea mon- ?

irm încă odată, că chiar s'ar cumpăra grâul dispo- pentru export, rămânând ru consumul intern strictul sar, preţurile vor fi tot ri- le, fiindcă vânzarea nu poa- eşalonată din cauza lipsei de credit, iar tot grâul se aruncă pe piaţă în primele săptămâni.

Vedeţi ce se întâmplă cu Creditul Ipotecar? Guvernul, care anunţă din lună în lună, că vrea să facă ceva pentru agricultură, a avut timp de doi ani jumătate, la dispoziţie un miliard şi 300 milioane în acest scop. Banii nu s'au putut plasa, fiindcă dobânda era prea ridicată. Iar guvernul care a cerut 900 milioane, pentru ajutorarea agriculturii, n'a găsit de cuviinţă să ajute cu 30, 40 de milioane pe an, contribuind cu această sumă la scăderea dobânzii Creditului ipotecar, până la 6 sau 7 la sută. Statul n'a voit să facă acest sacrificiu util, preferând să plătească din pomana creditorilor străini, pentru banii imobilizaţi la Banca Naţională, o dobândă de 8 la sută (circa o sută milioane anual).

Dar se putea face ceva. In primul rând, se putea reduce impozitele agricole. Apoi se putea micşora tariful pe C. F. R. cum ni se vorbeşte de ani de zile. Insfârşit, statul trebuia să înfiinţeze silozuri şi o organizaţie întreagă, care să permită ţăranilor să-şi vândă marfa pe preţul real al Brăilei, iar nu la oborul vecin cu zece mii de lei mai puţin la vagon.

Se poate face ceva pentru agricultură, cu condiţia să nu te ocupi exclusiv de partizanii politici.

Veţi vedea că, după atâtea sbuciumări, se va ajunge tot la soluţiile noastre. Dar să nu-şi închipue cineva, că nu vor fi pedepse şi sancţiuni.

Se zice, că partidul conservator din România, e o grupare condamnată. Vreau să cred, că un partid, al cărui program economic este mai la dreapta ca acela al partidului radical-socialist francez, este încă necesar în această ţară.

Consfătuirea de azi, care a luat proporţiile unei adevărate întruniri publice, trebuie să ne dea curaj. Dv. aţi avut curajul să vă adunaţi într'un mănunchiu, pentru apărarea drepturilor dv. Ţin să vă felicit.

Nu vreau să fiu rău înţeles. Suntem împotriva cametei, dar pentru respectul produsului muncii omului.

Mişcarea începută, o vom continua di noraş în oraş, nu pentru că credem că lumea poate fi ameţită la nesfârşit— rezultatele sunt mai puternice decât vorbele — ci pentru că voim să grăbim deslegarea acestor probleme, de care depinde un viitor liniştit pentru ţară.

Au mai vorbit d-nii Slătescu şi N. Barboi, arătând că debitorii s'au împrumutat cu sume mari de bani cheltuiţi fără rost, iar azi se sustrag dela orice plată.

Prin acest procedeu, subliniază vorbitorii, nu se urmăreşte decât distrugerea creditului care are la bază temelia vieţii economice.

Intrunirea s'a terminat la ora 12 jum., în cea mai perfectă linişte.

•

La ora 1 jum., s'a dat, la restaurantul din parcul Monumentului, o masă comună, după care d. Grigore Filipescu, însoţit de prietenii săi politici, a plecat în com. Romănu, unde a ţinut o consfătuire, cu delegaţi din plasa Silistraru.

La ora 6 şi un sfert d. Filipescu a plecat la Bucureşti.

Domnii abonaţi sunt rugaţi ca la orice reclamaţie, sau schimbare de adresă să binevoiască a ne trimite eticheta cu care primesc ziarul.

Congresul regional al funcţionarilor publici dela Brăila

— Deschiderea congresului.—Cum sunt tratati salariatii publici.—Moţiunea

Brăila, 13 August

După cum am anunţat azi dimineaţă, s'a ţinut, în sala teatrului „Comunal", congresul regional al funcţionarilor şi pensionarilor publici, din judeţele Brăila, Covurlui, Tecuci, Buzău, R.-Sărat, Tutova, Tulcea, Ismail, Cahul, etc.

Congreştii au sosit în portul nostru, cu vaporul „România Mare" al serviciului N. F. R. şi au fost primiţi, la debarcader, de colegii lor din localitate în frunte cu d. Atanasie Stroescu, preşedintele Asociaţiei funcţionarilor publici din Brăila.

Dela debarcader, delegaţii au parcurs str. Impăratul Traian, piaţa Sf. Arhangheli, str. Regală în frunte cu muzica militară a reg. 38 infanterie.

Deschiderea congresului

Congresul s'a deschis la ora 10 jum. dim., sub preşedinţia d-lui Atanasie Stroescu, directorul serviciului de contabilitate al primăriei municipiului.

D-sa salută pe congresişti şi mulţumeşte d-lui Stancu Brădişteanu şi d-lui N. Schina, pentru munca depusă la întocmirea statutului funcţionarilor publici.

Vorbitorul subliniază importanţa deziderateior formulate de funcţionarii publici şi arată, că aceste probleme nu trebuesc privite numai prin prisma profesională, ci şi naţională. Corpul salariaţilor publici — continuă d-sa — reprezintă temelia statului şi mediul în care se cultivă atât cultural cât şi moral toţi dregătorii ţării.

D. Stroescu conchide, îndemnând pe funcţionari să fie uniţi, fiindcă numai aşa vor putea câştiga lupta începută pentru o cauză atât de dreaptă.

D. N. GRIGORIU, preşedintele Asociaţiei funcţionarilor publici din Galaţi, relevă starea mizeră în care se sbat micii funcţionari ai statului, insistând în special, asupra celor dela administraţia pescăriilor, poştă şi dela finanţe.

Aceşti slujbaşi muncesc până peste miezul nopţii, sacrificându-şi viaţa şi primind, în schimb, un salariu care nu le asigură nici existenţa. Ei au datoria să vorbească şi să ceară respectarea drepturilor lor.

D. Grigoriu dă citire unei telegrame primită din partea d-lui N. Schina, unul din principalii luptători ai funcţionărimii, care regretă că nu poate lua parte la congres din cauză de boală.

D. dr. STAMATESCU aduce salutul Asociaţiei pensionarilor publici filiala locală, declarând că foştii slujitori ai statului acordă tot sprijinul salariaţilor publici, pentru realizarea dezideratelor.

CONGRESUL A CERUT INDEPARTAREA MINISTRULUI DE FINANŢE

D. I. GEORGESCU, preşedin- Asociaţiei funcţionarilor financiari din România şi şeful delegaţiei salariaţilor din finanţe, care s'a prezentat ministrului acestui departament spune:

De patru ani funcţionarii de toate categoriile, sunt aspru prigoniţi Inceputul prigoanei a fost cu cadrul auxiliar aplicat la toate categoriile de salariaţi publici, iar la finanţe, cu îndepărtarea unui însemnat număr de slujbaşi de carieră, de la serviciul de constatare.

De doui ani, asuprirea s'a mărit, adăugându-se repetate reduceri de salarii şi legea cadrului disponibil.

La ministerul de finanţe nedreptăţile au culminat, prin faptul că d. ministru al acestui departament a făcut două legi de eroare fundamentală şi anume: legea de organizare a serviciului exterior din 1932 şi legea de organizarea ministerelor din 1933. Aceste legi lovesc şi înlătură cu desăvârşire statutul funcţionarilor publici. Ilegalităţile s'au succedat în ultimul timp, înlăturându-se, mutându-se şi suspendându-se funcţionari bătrâni de carieră şi cinstiţi, cu familii împovărătoare.

D. ministru de finanţe a mai făcut o lege a „măsurilor excepţionale", prin care are puterea să dea afară pe funcţionari fără judecată şi fără să respecte prevederile statutului.

Ne-am prezentat — continuă vorbitorul — titularului dela ministerul de finanţe, rugându-l să ne asculte plângerile. Pe lângă că n'a voit să ne primească, dar a adresat cuvinte injurioase, jignind întregul corp de funcţionari financiari. Iar când urca în automobilul ministerului, ne-a adresat şi o injurătură românească.

Ce e mai trist, e faptul că noi, voind pe altă cale să cerem satisfacţie d-lui ministru de finanţe, pentru injurăturile adresate, d-sa ne-a respins făcându-ne „ticăloşi".

Neavând altă cale, l-am făcut somaţie prin portărei ca în termen de 24 ore să dea satisfacţie funcţionărimii pentru cuvintele injurioase proferate la adresa ei. N'a răspuns nici la această somaţie.

Cum nici şeful guvernului d. prim ministru Vaida Voevod, nu ne-a dat ascultare în plângerea noastră în adunarea de la 10 August, ţinută la Bucureşti, am hotărît să mergem mai departe, la Regele Carol II, rugându-l să ne ia sub ocrotirea Sa şi să înlăture din guvern, pe conducătorul dela departamentul finanţelor.

La 15 August, vom ţine o nouă adunare a funcţionarilor financiari, unde vom lua o hotărîre definitivă, asupra celor relatate mai sus.

D. Georgescu termină, făcând jurământ solemn, că va căuta prin toate mijloacele să capete satisfacţie, pentru insultele aduse atât corpului funcţionăresc cât şi d-sale personal, care a fost suspendat din serviciu ce ocupa în ministerul de finanţe.

D. TARNESCU, director la C. F. R., spune că se comite o mare greşeală ca să fie sacrificaţi, funcţionarii pe timpurile astea de criză.

D-sa expune apoi, programul de lucru al Federaţiei funcţionarilor publici.

D. SOMNEA-Brăila salută personalul sanitar titrat din România, în numele căruia citeşte o declaraţie.

D. C. MIHAILESCU-FLORIDOR, pensionar din Brăila, aduce elogii presei, pentru concursul acordat pensionarilor şi funcţionarilor publici şi încheie, cerând insistent, plata restanţelor de pensii în numerar, cum şi armonizarea pensiilor în legătură cu salariile funcţionarilor.

O ŞCOALA DE PREGATIRE FUNCŢIONAREASCA

D. STANCU BRADIŞTEANU, preşedintele Federaţiei funcţionarilor publici din România, arată că organizaţiile profesionale ale salariaţilor publici nu se amestecă în viaţa politică, ci se ocupă de propriile lor nevoi.

Vorbitorul relevă situaţia critică în care se sbate clasa funcţionarilor publici şi spune:

Salariile slujbaşilor statului au ajuns atât de reduse, mai ales la cei mici, încât ele nu acoperă nici costul pâinei de toate zilele. Rezultatul îl ştie toată lumea, afară de cei ce conduc destinele statului.

Micii funcţionari se sting de mizerie şi boală şi n'au cu ce să acopere nici cele mai mici nevoi ale vieţii.

Dela un timp încoace, guvernanţii lovesc fără milă sub diferite forme în statutul funcţionarilor publici prin care, după sforţări, s'a pus zăgaz imixtiunei politice, de a nu se mai face mutări şi pune în disponibilitate, de cât pe bază de cercetare.

Un ministru nu poate pe- depsi pe un funcţionar, de cât prin mustrare verbală sau scrisă, sau cel mult pierderea salariului pe 15 zile.

Prin noua lege însă, s'au anulat toate dispoziţiunile statutului, mutându-se funcţionari de carieră dela un loc la altul fără niciun criteriu. S'au făcut suspendări şi au fost puşi în disponibilitate funcţionari, fără nici un fel de judecată.

Atunci, oricât de mare ar fi durerea noastră prin reducerea salariilor, ea creşte groaznic, când vedem că se atacă statutul care ne asigură stabilitatea şi demnitatea noastră de funcţionari şi oameni.

Federaţia a dat sprijinul funcţionarilor financiari, fiindcă, în principiu, era în joc viaţa tuturor salariaţilor publici.

Nu vom dezarma până nu vom înlătura toate legile şi dispoziţiunile personale ale celor cari lovesc în principiile fundamentale ale statutului nostru.

In altă ordine, d. Stancu Brădişteanu, spune că legea cadrului disponibil, care ca concepţie trebuie anulată, totuş nu este respectată.

Deşi această lege prevede că nu trebuiesc făcute noui numiri decât din rândurile cadrului disponibil, totuş până acum s'au făcut numiri de funcţionari, cari n'au nicio pregătire, aproape în toate instituţiile statului.

Ca exemplu, vorbitorul citează cazuri referitoare cu numirea de administratori financiari în vârstă de 23-24 ani, numai pe bază de titluri.

Titlul — arată preşedintele Federaţiei — n'are absolut nici o valoare, dacă omul care le posedă nu ştie să se valorifice într'o anumită sferă de activitate.

Trebuie deci, s(se creieze o şcoală de adevărată pregătire a funcţionarilor publici, fiindcă slujbaşi de carieră, nu pot fi recrutaţi din facultăţi sau academii.

Federaţia a hotărît ca să atace în justiţie toate numirile noui făcute dela Ianuarie până acum, spre a fi înlocuite cu funcţionarii bătrâni lăsaţi în disponibilitate.

Sunt convins că mişcarea noastră va avea succes, atât din punct de vedere material, cât şi de ordin profesional şi moral, fiindcă avem de partea noastră, dreptatea sfântă, legile ţării şi protecţia regală.

D. Stancu Brădişteanu îşi încheie cuvântarea, mulţumind participanţilor şi anunţă congresul general al funcţionarilor publici ce se va ţine în Capitală, în Septembrie sau Octombrie.

Moţiunea

Congresul votează apoi, în unanimitate, următoarea moţiune:

„Salariaţii publici din toate categoriile, din judeţele Covurlui, Brăila, Ismail, Tulcea, Tecuci, Tutova, Cahul, R.-Sărat şi Buzău, întruniţi în congres regional, în sala teatrului „Comunal" din Brăila şi în urma cuvântărilor ţinute şi a propunerilor făcute, hotărăsc:

1. Să se ceară guvernului constituirea unor comisiuni, formată din magistraţi şi funcţionari superiori de carieră, care să revizuiască situaţia tuturor funcţionarilor, trecuţi în cadrul disponibil, lege care trebue abrogată.

2. Aplicarea în toemai a legii de ordin constituţional a statutului funcţionarilor publici, precum şi înlăturarea şi abrogarea tuturor articolelor de legi şi a tuturor dispoziţiunilor cari lovesc în drepturile funcţionarilor de carieră:

3) Solidarizarea cu acţiunea întreprinsă de Asociaţia generală a funcţionarilor financiari şi luarea măsurilor necesare spre a se reveni asupra mutărilor, suspendărilor şi înlocuirilor ilegale, precum şi spre a li se da satisfacţie pentru insultele grave, ce le-au fost aduse de d. ministru de finanţe, lovind în demnitatea lor de funcţionari, cetăţeni şi oameni.

4. Protestează contra suspendării şi punerii în disponibilitate a d-lui I. N. Georgescu, preşedintele Asociaţiei generale a funcţionarilor financiari, care nu şi-a făcut decât datoria faţă de Asociaţie şi colegi şi roagă pe conducătorii tuturor organizaţiilor profesionale, să nu se lase intimidaţi de nimeni şi de nimic în lupta lor pentru legalitate, dreptate şi demnitate.

5. Cer guvernului, cu toată insistenţa, să ia măsurile pentru plata regulată a salariilor şi pensiilor între 20-25 ale fiecărei luni, precum şi pentru achitarea urgentă a tuturor restanţelor.

6. Roagă organizaţia centrală a Federaţiei generale a Asociaţiilor profesionale de salariaţi publici, să ia măsuri urgente pentru scoaterea unui ziar profesional şi pentru convocarea unui congres în care să se desbată şi să se hotărască toate chestiunile care interesează pe salariaţii publici de toate categoriile".

•

Tot cu această ocazie congresul, prin d. Atanase Stroescu, directorul serviciului financiar al primăriei municipiului Brăila, a trimis M. S. Regelui următoarea telegramă:

„Salariaţii publici, de toate categoriile din judeţele Covurlui, Brăila, Ismail, Tulcea, Tecuci, Tutova, Cahul, R.-Sărat şi Buzău, intruniţi în congres regional la Brăila, exprimă Majestăţii Voastre sentimentele lor de profund respect şi desăvârşit devotament.

Roagă pe Majestatea Voastră să ia sub înalta Sa ocrotire pe toţi salariaţii publici şi să-i apere contra ilegalităţilor şi nerespectării legii de ordin constituţional a statutului funcţionarilor publici.

Majestatea Voastră sunteţi singura speranţă de mai bine pentru aceia cari lucrează în permanenţă şi cu toate jertfele la consolidarea şi înflorirea ţării, precum şi pentru gloria tronului".

—xox—

Întrunire averescană la Iaşi

13 August

Partidul poporului a ţinut o întrunire în str. Lăpuşneanu.

Au ţinut cuvântări d-nii: P. Pogonat, preşedintele organizaţiei, maior Constandache, maior Tironovici, N. Petrea, Miron Paul, N. Câmpeanu, etc., susţinând că în actualele grave imprejurări prin care trece ţara, singur mareşalul Averescu şi partidul său pot aduce salvarea.

Cu prilejul acestei întruniri, s'a prezentat un grup de 26 ofiţeri pensionari, cari au cerut înscrierea în partidul de sub şefia mareşalului Averescu.

Cererea a fost admisă.

BIBLIOTECA AGRICOLĂ A ZIARULUI UNIVERSUL NOU

AU APARUT: No. 1. Aratul, de prof. G. Ionescu-Sişeşti; No. 2. Intre sfecla de nutreţ şi porumbul furajer, de generalul I. Popescu-Sanitarul; No 3. Ce poate face gospodarul în timpul liber (Prelucrare); No. 4. Creşterea gâlnilor, de Gh. Boştină-Lipăneşti, ing. agr. inspector; No 5. Grapa şi grăpatul, tăfălugul şi tăfălugitul, de A. Anastasiu, ing. agr. inspector; iar Anastasiu, ing. agr. inspector; No. 6. Creşterea reginelor, de C. L. Hristea, proprietar, apicultor, iar SUB TIPAR se găsesc: Nr. 7 Cultivarea căpşunilor de prof. Ilie Isvoranu şi Nr. 8 Leguminoasele de nutreţ de Emil Cociu, ing. agr. inspector general.

Biblioteca apare sub îngrijirea d-lui E. Grinţescu, redactorul paginei agricole şi se află la toate librăriile şi depozitele de ziare. Depozit general la librăria ziarului Universul. Preţul 10 lei.

Soldeuri

Banul D-v. vă poate aduce o valoare mult mai mare, cumpărând Solduri. Mărfurile oferite acum sunt atât de ieftine încât vor tenta pe oricine.

Eponge pt. halate de baie Lisière fleurie . . . . Lei 140
Crêpe roumain colori . . . Lei 91
Riboldingue cu desen . . . Lei 74
Riboldingue uni toate colorile . . . Lei 65
Batist Pompadour pt. lingerie . . . Lei 34
Costumaşe Panama diverse colori toate mărimile . . Lei 175
Spielhosen creton Micky Mouse Lei 99
Rochiţe Panama guleraşe organdi Lei 225
Rochiţe tiroleze, bluze şi şorţuleţe marchizet dela . Lei 225
Rochiţe Voile Piqué desene exclusive Lei 350
Rochiţe Olandă veritabilă toate colorile . . . Lei 375
Pălării creton alb şi colori . . . Lei 75

Rochii de voal imprimat desene superbe . . . Lei 350
Rochii de voal etamine imprimat . . Lei 395
Rochii de voal neşifonabil desene exclusive . . . Lei 495
Rochii olandă toate colorile Lei 595
Rochii crêpe de chine mătase imprimat, modele parisiene Lei 875
Rochii marocain mătase imprimat, mod. noui . . . Lei 1100
Rochii Jersey de lână pură pt. voiaj şi vilegiatură în toate col. moderne Lei 1150
Pardesiuri de voiaj păr de cămilă . Lei 1950
Pardesiuri Impermiabile de crêpe de chine mătase Lei 1750-1950
Peignoirs Crepon Imprimat colori garantate la spălat, redus dela Lei 225 la . Lei 175
Mănuşi Piele Marca „Perrin" redus dela Lei 125 la . . Lei 75

Ciorapi fil d'Ecosse foarte durabili redus dela Lei 75 la Lei 65
Şorţuri de cauciuc p. dame redus dela Lei 55 la . . Lei 35
Batiste de olandă pt. doamne, cu iniţiale Lei 12
Bolerouri lână haute nouveauté . . Lei 155
Pool-Over lână modele parisiene Lei 215
Vollvoile imprimat desene distinse . Lei 65
Voila piqué imprimat şi uni . . . . Lei 75
Bonete de baie Lei 29
Pantofi de baie formă sandale . . . Lei 145

GALERIES LAFAYETTE

Vizitatorii Expoziţiei Parcului Carol vor face cumpărăturile lor numai la Marele Magazin

Bazarul POPULAR

(Fost Missir) Str. Lipscani No. 55

Unde vor obţine mari reduceri de preţuri

Muselin imprimat	LEI	19	Olandă de mătase pt. rochii	LEI	55
Cretoane japoneze	„	25	Voile de mătase imp.	„	85
Marchizet imprimat pentru rochii 100 cm. lat	„	29	Prosop de bae cu metru	„	56
Etamină de mătase pt. rochi	„	55	Costume de baie ptr. copii	„	50
Muselin de lână imprim.	„	50	Halate de bae	„	700
Ivette travis marcat pe lisieră	„	49	Bascuri franceze	„	60
Soie lavable p. lingerie	„	49	Rochii imprimate de crepe de chine	„	550
Mătase diagonal imprimat p. robe de chambre	„	55	Rochiţe pt. copii	„	95
Olandă raye pentru pijamale	„	60	Robe de chambre gata de la	„	115

Mătăsuri, Imprimeuri, Pânzeturi, Olandă, Tricotaje, Articole de Strand şi Plaje.

CONFECŢIUNI PENTRU DOAMNE ŞI COPII

Raion special de Pluşuri, Mocheturi, Gobelin, Perdele de Tulle şi Rodie, Covoare etc

BISCUITI BRIOŞI GAGEL FRANZELE PAINE

MOTOARE „INTERNATIONAL"

Speciale pentru mica industrie.

Construcţia modernă. Cămaşa cilindrului înlocuibilă.

Pornirea uşoară

Durabilitatea lungă cu spezele de întreţinere minimale

Funcţionarea sigură

Ingrijirea simplă

Motorul ermetic închis

PREŢURI NEMAIPOMENIT DE EFTINE

Aprovizionaţi-vă de acum, întrucât preţurile actuale extrem de reduse sunt valabile numai pentru stocurile de maşini existente în ţară. Cereţi oferte şi prospecte dela

INTERNATIONAL HARVESTER CORPORATION

Bucureşti—1, Bulevardul Carol 4

Reclama este sufletul comerţului

O MARE EXCURSIE ÎN CEHOSLOVACIA

Organizată de Wagons-Lits Cook,— Căile Ferate Române şi Cehoslovace

Schimburile culturale româno-cehoslovace au câştigat mult în intensitate în cursul verii acestea.

Mai întâi, în România a fost o neobişnuită afluenţă de escursionişti intelectuali cehoslovaci. Grupuri compacte de studenţi şi de profesori şi-au petrecut vacanţele pe plajele Mării Negre. Această apropiere duce hotărît la o cunoaştere şi preţuire reciprocă, menite să consolideze în viitor şi relaţiile politice şi cele economice.

grup va urma după el. Ca răspuns la aceste vizite, căile ferate române împreună cu Compania internaţională de vagoane cu paturi au organizat 2 escursiuni în Cehoslovacia. Un grup va pleca din Bucureşti, iar altul din Cernăuţi. Programul acestor escursii este din cele mai atrăgătoare. Se vor vizita Munţii Tatra cu celebra lor localitate Tatranska Lomnica; de asemeni Praha, Karlovy Vary (Karlsbad), Marianské Lazne (Marienbad), Pizen (Pilsen) şi

Evident, scopul călătoriilor organizate, cu reciprocitate, între România şi Cehoslovacia are un sens mai adânc decât simpla preumblare a unor grupuri de călători. Faptul că convieţuim pe aceeaşi graniţă, că ne-am fixat o politică comună în Mica Inţelegere, că mergem mână în mână în atâtea cazuri oferite mereu de desorientarea ultimelor timpuri, implică o temeinică cunoaştere reciprocă a locuitorilor ambelor ţări.

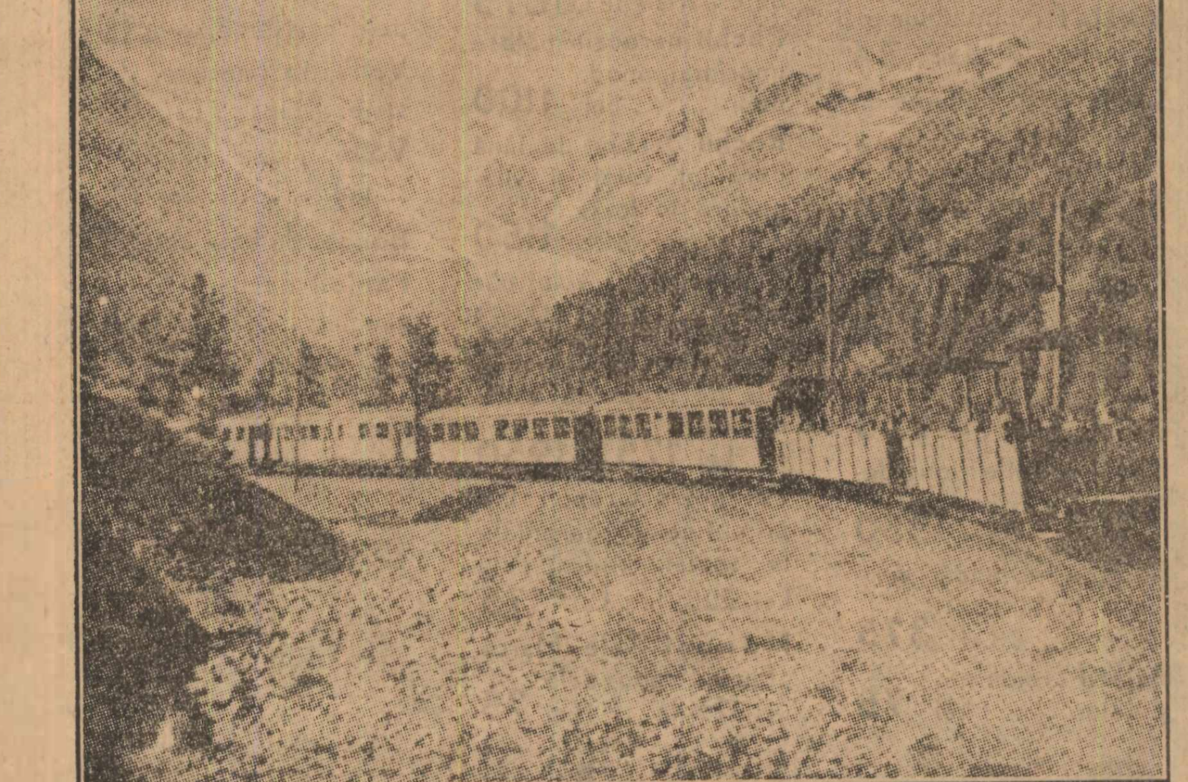

Aceste schimburi de escursionişti au căpătat o intensitate şi mai mare, prin intervenţia conducătorilor căilor ferate din ambele ţări, cari au organizat adevărate caravane.

Un grup numeros din Cehoslovacia va sosi pe ziua de 13 August în Bucureşti. Un alt

tot ceea ce aceste localităţi cu faimă mondială oferă ca industrie, artă, gospodărie civilizată, etc.

Pentru pungile anemiate de criză, o astfel de călătorie şi mai ales în condiţiunile excepţionale în care se va face, este o adevărată minune.

Noua zile de reverie, scutit de grija bagajelor, a vizelor, a trambalărilor şi rătăcirilor în neştire; nouă zile de recreaţie, umplute cu cel mai fermecător caleidoscop, element de cugetare pentru multă din vremea chinuită în birouri sau în magazine.

Programul va fi următorul:

- 26 August plecarea din **BUCUREŞTI** cu tren special.
- 27 „ sosirea la **TATRANSKA LOMNICA.**
- 28 „ **PRAGA.**
- 29 „ **PRAGA** vizitarea oraşului, Uzinele Metalurgice, Fabrica de sticlărie.
- 30 „ sosire la **PILZEN,** vizitarea uzinelor **SKODA** şi a fabricei de bere.
- 31 „ la **MARIENBAD,** vizitarea oraşului şi a băilor.
- 1 Septem. **KARLSBAD** celebra staţiune balneară.
- 2 „ **BUDAPESTA,** vizitarea oraşului, seara plecarea.
- 3 „ **BUCUREŞTI,** sosirea după masă.

Costul de persoană cl. II 6850, cl. III 5850 în care intră toate cheltuelile ca mesele în tren, transportul, pensiune complectă, PAŞAPORTUL COLECTIV şi vizele.

Prospecte şi informaţiuni la toate agenţiile WAGONS-LITS COOK din ţară şi la Biroul Oficial C. F. R.

Declaraţiune

Subsemnatul, Victor Papilian, declar că unul din manuscrisele piesei mele „Nocturna", reprezentată în Martie 1931 pe scena teatrului Naţional din Cluj, se află în posesiunea domnului Şerban Sidery, domiciliat în Paris, Boulevard Raspail 255, Hotel de la Paix.

Acest manuscris a fost transmis domniei-sale, prin domnul Ion Tâlvan, artist al teatrului Naţional din Cluj, pentru a fi tradus în limba franceză, după cum se adevereşte din declaraţia domnului Tâlvan, mai jos anexată. De asemenea, domnul Şerban Sidery a primit manuscrisul piesei, fapt pe care-l recunoaşte într'o scrisoare adresată domnului Tâlvan (scrisoare, de asemenea, în posesiunea mea). Deşi au trecut doi ani de când manuscrisul i-a fost încredinţat, Domnia-Sa refuză a-l înapoia la cererea mea.

Domnul Sidery n'a pierdut manuscrisul, de oarece a răspuns doamnei Dr. Preda, rugată de mine a i-l cere, la trecerea domniei-sale prin Paris, următoarele: „Madame, je m'excuse de revenir sur ma promesse, faite il est vrai plutot par surprise, et pur ainsi dire machinelement. Je ne viendrai donc pas vous apporter le manuscrit, que monsieur Tâlvan a jugé bon de m'envoyer il y a deux ans"...

Faţă de această atitudine, pe care eu refuz a o califica, şi faţă de imposibilitatea de a începe un proces cu domnul Sidery, care, din informaţiunile căpătate, s'a expatriat definitiv, am recurs la acest mijloc puţin uzitat, pentru a mă pune eventual, la adăpostul unor indiscreţiuni, fie din partea Domniei-sale, fie din partea vreunuia din cunoscuţii săi, indiscreţiuni, care mi-ar putea aduce pagube morale considerabile.

DECLARAŢIE

Subsemnatul, declar că în anul 1931 am trimis domnului Şerban Sidery, la Paris, piesa domnului Prof. Victor Papilian, din Cluj, ca s'o citească şi s'o traducă eventual. Cum Domnia-Sa refuză să înapoieze manuscrisul, eu dau această declaraţie, pentru ca autorul să poată intra în posesia piesei „Nocturna".

ss. **Ion Tâlvan**

Aceste două declaraţiuni vor poată intra în posesia manuscrisului piesei „Nocturna".

Victor Papilian

Str. Stroescu 18, Cluj 2632

REGIA PUBLICA A CONDUCTELOR DE PETROL ALE STATULUI

Publicaţiune de licitaţie

No. 12303/10 Aug. 1933

Se aduce la cunoştinţa celor interesaţi că în ziua de 2 Septembrie 1933, ora 9, se va ţine în localul Regiei Conductelor de Petrol ale Statului, situat în Bucureşti, str. I. G. Saita No. 10, o licitaţie publică pentru:

Construirea a 6 căsuţe-vane pe traseul conductei Bucureşti-Giurgiu;

1 la km. 38+000; 1 la Fortul Măgurele; 1 la Podul Sabar; 1 la Jilava şi 1 la Argeş.

Licitaţiunea se va ţine în conformitate cu art. 88—110, inclusiv din Legea Contabilităţii Publice, Regulamentul O. C. L. şi Normele publicate în Monitorul Oficial Nr. 127 din 4 Iunie 1931.

Toate persoanele care vor lua parte la licitaţie vor depune pe lângă ofertă, o garanţie de cinci la sută din valoarea lucrării oferite, iar oferta se va face numai în conformitate cu caietul de sarcini, care poate fi văzut în fiecare zi dela ora 10 până la ora 13, în localul acestei Regii din Bucureşti, str. I. G. Saita Nr. 10.

10105 Direcţiunea

NOU! Ceas de Buzunar cu secundar şi cu calendar perpetuu care mişcă automatic. Preţ de reclamă Garanţie 5 ani Lei 225

Pentru provincie expediem contra ramburs cu plus lei 25 speze

„EL" Str. Doamnei 7 Bucureşti I

Cereţi Catalogul nostru ilustrat şi gratuit 15

PUBLICAŢIE

No. 15513

din 12 August 1933

In ziua de 3 Septembrie 1933, ora 10, se ţine licitaţie publică, pentru procurarea diferitelor materiale, necesare la construcţia etajului II suprapus la localul Depozit Echipament al Comandamentului Corpului de Grăniceri ca:

Ciment, pietriş, nisip, fier, cuie, sârmă, var, cărămidă, uleiuri, asfalt, lemnărie ecarisată, tablă galvanizată, olane pentru coşuri, geamuri, lemnărie de cofraje, tâmplărie, etc. etc., se respectă L.C.P. şi Jurnalul Consiliului de Miniştri Nr. 581/931.

Caetul de sarcini se poate vedea în orice zi dela orele 8—12 şi 15—18 la Comănduirea Pieţei Bucureşti.

C-tul Corp. de Grăniceri şi Inspector g-ral al Grănicerilor General, Indescifrabil. 20

Citiţi „UNIVERSUL COPIILOR"

A. MARK

Psichografologie — Astrologie — Cabalistică

Parcul Carol

Pavilionul Regal (par-terre, stânga)

Consultaţiuni: 10-12 a. m.; 5-8 d. a. 10-12 noaptea

Părul alb nu-l mai vopsiţi

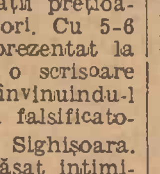

„EMO" apa de cap întăritoare vieneză **REDA** în chip natural reinoind pigmenţii uzaţi **PARULUI ALB** sau **CARUNT** culoarea NATURALA avută: **blond, castaniu, castaniu-închis, negru, natural, durabil. Nevătămător,** fără vâpsele. **Mii de scrisori de mulţumire.**

Flac. lei 160. — 2 flac. lei 300.— Depozitul **„OPAC"**, str. Doamnei 7, (Galeriile Blanduziei) Etaj, Bucureşti. 23

PRIMARIA ORAŞULUI CALARAŞI

Publicaţiune

Se aduce la cunoştinţa generală că în ziua de 21 August 1933 ora 11 a. m. se va ţine în localul acestei primării, licitaţie publică, cu termen de urgenţă, cu oferte închise şi fără drept de supraoferte *pentru darea în antrepriză a construcţiei halei centrale din piaţa Ştirbei Vodă din acest oraş.*

Valoarea lucrărilor se ridică la circa 3 milioane.

Termenul de executare al construcţiei este de 10 luni, dela data aprobărei licitaţiei.

La această licitaţie nu se vor primi decât concurenţii, cari au mai executat astfel de lucrări.

D-nii concurenţi vor depune pe lângă ofertă şi în plicuri separate o garanţie de 5% din valoarea lucrărei, în numerar sau efecte garantate de stat.

Licitaţia se va ţine în conformitate cu dispoziţiunile art. 88—110 din legea contabilităţei publice, regulamentul O. C. L. şi normele publicate în M. Oficial Nr. 127 din 4 Iunie 1931.

Primar *T. Chiril*

Secretar G-l, *Dinu Cristea*

Nr. 7.324/1933, August 2.

Preţul abonamentului la ziarul UNIVERSUL este:

Lei 750 pe un an

„ 380 pe 6 luni

„ 200 pe 3 luni

„ 80 pe 1 lună

Abonamente se fac la 1 şi 16 ale fiecărei luni

Moartea lui Alex. Phillippide

Iaşi, 13 August

Moartea savantului profesor universitar şi publicist Alexandru Phillippide continuă a impresiona toate cercurile intelectuale în localitate. Născut în 1859 a debutat ca profesor de liceu în Iaşi şi în 1896 a trecut la universitate. Prima lui lucrare a fost introducerea istoriei limbii şi literaturii române apărută în 1888. A publicat articole de critică în nenumărate reviste de specialitate printre care „Convorbiri Literare" şi „Viaţa Românească". A scris „Altgricodische Elemente 1897 Rumaenische Etimologien" şi primul volum din „Istoria limbii române". Dar lucrarea lui covârşitoare este „Studiul asupra originei românilor" apărut în două volume. Rolul pe care de decenii întregi l-a avut Alexandru Phillippide în cultura românească este imensă. Profesor şi pedagog de rasă savantul defunct a educat numeroase generaţii de liceni şi studenţi dând în acelaş timp culturii româneşti spre neperitoare. Până în ultimile zile Phillippide, deşi pe patul morţii, urmărea cu tenacitate lucrările începute sau altele în curs de terminare.

Moartea sa este nu numai un doliu al Iaşilor şi al ţării dar şi o ireparabilă pierdere pentru cultura românească.

Bătrânul savant şi-a dat obştescul sfârşit în locuinţa sa din str. Cogălniceanu. El suferise de artero scleroză. In ultimele zile starea lui se înrăutăţise. A fost chemat în Iaşi fiul profesorului, publicistul Al. A. Phillippide din Bucureşti. Părintele şi-a recunoscut fiul. Iar ultimile cuvinte ce i-a spus, au fost: „Bine ai venit; hai să facem procesul verbal al suferinţelor mele". După aceasta a intrat în comă, iar Sâmbătă, la ora 6 d. a., a încetat din viaţă.

Corpul bătrânului savant a fost îmbalsamat, iar înmormântarea se va face Marţi după amiază. Universitatea şi diferite instituţii culturale au arborat doliul.

NOTE MILITARE

Istoricul războiului nostru

Am plăcerea să anunţ, pe cititori, — tocmai în ziua când e a 17-a aniversare a intrării României în acţiune, alături de marii ei aliaţi, — că e vorba să se înceapă imprimarea istoricului războiului nostru.

Deşi mai toate armatele streine, foste beligerante în războiul mondial, şi-au publicat, de ani de zile, documentele lor militare, totuşi, să fim mulţumiţi că, şi la noi, au ajuns lucrurile aci.

Când afirmăm acest fapt, gândul nostru se îndreaptă spre războiul dela 1877-78. Fără să învinovăţim pe cineva, — nici prin gând nu-mi trece să acuz — facem doar o simplă constatare, dureroasă, că istoricul şi documentele războiului independenţei României, încă nu au fost publicate, oficial, până acum. Când spunem că documentele şi istoricul războiului 1916—1919 vor fi date la lumina tiparului, în curând, nu putem ascunde bucuria acestui mare eveniment şi felicitarea, pe care se cade s'o îndreptăm cui se cuvine.

Evenimentul apariţiei acestei mari opere documentare se datoreşte d-lui general Constandache, şeful serviciului istoricului din marele stat major al armatei, un valoros ofiţer, înzestrat cu o vastă cultură multilaterală. Nu-i vorbă, deţinătorul documentelor istorice a fost ajutat, în opera întreprinsă, de preţioşii colaboratori ai serviciului său.

*

Intreaga operă — întocmită pe baza documentelor autentice — e subîmpărţită pe capitole. Materialul oficial, strâns şi pus la punct, doar aşteaptă ultima revedere a manuscrisului, pentru ca să fie turnat în forma tiparului.

Metoda de întocmire a lucrării, sistematic rânduită de şeful istoricului, a fost aplicată de grupele de ofiţeri colaboratori.

Grupele au avut în sarcină anumite perioade ale campaniilor (campania 1916-1917 şi campania 1918-1920). Redactarea, trecând dincolo de compoziţia obişnuită, a primit o formă literară desăvârşită, care să prezinte cititorului chiar celui mai pretenţos în ale scrisului, o lectură instructivă, plăcută, bazată pe documente originale şi cu darul de a fi urmărită până la sfârşit. Afară de aceasta, lucrarea e scrisă cu ultima ortografie a Academiei Române. Toată opera conţine cinci mari volume, format mare. Fiecare volum are alte broşuri-anexe, în completarea descrierii evenimentelor, adăugite la istoric, documente şi hărţi, pe care cititorul trebue să urmărească fazele luptelor, sau ale mişcărilor unităţilor beligerante. Ar fi prea lungă înşirarea titlurilor şi subtitlurilor dela multe capitole, sub care bogatul material istoric a fost subîmpărţit. Este destul, credem, pentruca cititorii să-şi facă o exactă idee de valoarea şi grandoarea operii, să înşirăm numai conţinutul celor cinci volume: I, **pregătirea politică şi militară a războiului României şi operaţiunile ce au avut loc dela începutul campaniei până la 15 Septembrie 1916; II, operaţiunile dela 15 Septembrie până la 28 Octombrie 1915; III, operaţiunile dela 28 Octombrie până la 31 Decembrie 1916; IV, Organizarea armatei şi operaţiunile anului 1917; V, campania 1918-1919** (operaţiunile din Ungaria).

Mare merit revine d-lui general Samsonovici, în calitate de fost şef al marelui stat major, care a persistat în dispoziţiunile pentru strângerea materialului documentar şi pentru găsirea fondurilor băneşti, pentru tipărire, în calitatea ce are, astăzi, ca ministru.

Se crede că în timp de 1½—2 ani, intreaga operă voluminoasă şi interesantă — **cu istoricul, documentele** şi atlasele cu **hărţile,** — va fi complet tipărită.

Noi felicităm, ne bucurăm şi o aşteptăm s'o citim.

G. Nedoi

Spargere la un depozit de var din Braşov

13 August

Astă noapte, necunoscuţi au pătruns în birourile depozitului de var şi ciment, din str. Iuliu Maniu, 37, proprietatea d-lui Iuliu Wenzel. Hoţii s'au introdus prin spargerea geamului reuşind să demonteze, cu unelte speciale, spatele casei de bani, de unde au sustras suma de douăzeci mii lei, precum şi diverse obiecte în valoare de peste 60 mii lei.

Azi dimineaţă, la ora 6, când personalul de serviciu s'a deşteptat, a observat spargerea. Au fost anunţate autorităţile.

La faţa locului au venit comisarii Băltatu şi Vişian, cu detectivii Vana şi Szente.

In urma primelor cercetări, s'a stabilit că hoţii au sărit gardul prin grădina societăţii de transport Aronsohn, folosindu-se de carne cu care au liniştit câinii. Pare suspect faptul că, în camera alăturată de birou, dormiau familia paznicului de noapte şi birjarul cari n'au auzit sgomotul spărgătorilor.

După ce au sustras conţinutul casei de bani, s'a retras prin grădina vecină, Seewaltdt, unde şi-au împărţit prada.

Autorităţile au constatat, în iarbă, urma a doi oameni, hârtii de fişicuri de monede şi un portmoneu în formă de potcoavă. Interesant este maniera acestei spargeri, care e identică cu cea săvârşită acum 3 săptămâni la fabrica de oţet.

Directorul fabricii, d. Iuliu Wenzel, a făcut cu această ocazie câteva declaraţii preţioase pentru anchetatori. Cu 5-6 zile în urmă, s'a prezentat la d-sa un individ cu o scrisoare dela un anonim, învinuindu-l că este complice cu falsificatorii de monede din Sighişoara. D. Wenzel nu s'a lăsat intimidat şi l-a dat afară bruscându-l. Aceeaş încercare de şantaj s'a repetat peste două zile, când directorul fabricii a fost vizitat de alt necunoscut, elegant, care i-a menţionat vizita celui dintâi încercând din nou să-l intimideze. Victima a luat în grabă telefonul anunţând autorităţile, însă necunoscutul a reuşit să dispară.

Cu aceste elemente, poliţia este pe urmele spărgătorilor. Se speră să fie prinşi în scurt timp.

Grup cehoslovac în România

Duminică seara, cu un tren special, au sosit în Capitală, un grup de 600 intelectuali cehoslovaci, cari viu să ne viziteze ţara.

In întâmpinarea lor, a eşit, din partea legaţiunei cehoslovace d-nii consilier Tomes şi Brozowsky, preşedintele Socolilor, din partea preşedinţiei consiliului de miniştri, consilieratul turismului, d. Vasile Negru, iar din partea soc. Wagons Lits, d. Tasse.

D. Vasile Negru le-a urat bun sosit în Capitala ţărei, după care excursioniştii au fost încartiruiţi la hotelurile „Splendid", „Excelsior" şi „Continental".

Astăzi, după un program întocmit de consilieratul de turism şi de Sos. Wagons Lits, se va vizita Capitala depunându-se şi o coroană la mormântul Eroului necunoscut.

Din iniţiativa consilieratului de turism, de pe lângă preşedinţia consiliului, societatea Principele Mircea a organizat, în hala hotelului „Splendid", un interesant bazar cu lucruri româneşti şi cusături naţionale.

Excursioniştii vor rămâne câteva zile în ţară.

Pentru d-nii miniştri ai justiţiei şi agriculturii

S'a prezentat la redacţia noastră Dumitru C. N. Petre din com. Vereşti (Botoşani), care a fost împroprietărit pe moşia Hancea Corănăeşti cu 3 jum. hectare pământ pe care le-a stăpânit timp de 9 ani.

Mai târziu a fost deposedat de acest pământ din ce motive nu se ştie, şi lăsat muritor de foame cu soţia şi 5 copii ai săi.

Având hotărîre definitivă de împroprietărire, roagă pe d-nii miniştri ai justiţiei şi agriculturii să cerceteze cazul şi să-i facă dreptate.

BELONA

— Opere monumentale realizate prin spiritul de iniţiativă şi strânsă gospodărie al unei Societăţi de invalizi ai războiului

Sanatoriul Belona (Tekirghiol-Eforie) cu vederea spre plaja Efori[e]

Eforie, 12 August

O apariţie albă, monumentală, asemenea unui dreadnought gata să primească botezul apelor, întâmpină din depărtare privirile călătorului în drum spre vestitele staţiuni balneoclimatice ale Tekirghiolului. Cine a avut prilejul să vadă, din tren sau de pe mare, fantoma albă a castelului Miramare, scânteind pe coasta Adriaticei la 5-6 km. înainte de Triest, găseşte o incomparabilă reconstituire — pe coasta românească a Pontului Euxin — a aceleeaşi impresii neuitate de feerie maritimă, în giganticul palace ale sanatoriului **Belona,** care încheie la aripa stângă, lanţul de vile moderne construite în ultimii ani la Tekirghiol-Eforie.

„Belona" — nume sonor al unei zeităţi a războiului, ajutoarea lui Marte şi a răniţilor — este un monument de arhitectură modernă în stilul şi coloritul maritim, în care monumentalul şi graţia se unesc într'o realizare artistică unică. Autorul planurilor de construcţie este arhitectul-artist Cantacuzino.

Puţine staţiuni maritime europene se pot lăuda cu o construcţie similară, iar în ce priveşte staţiunile de pe litoralul Mării Negre, sanatoriul Belona este, după cunoştinţele noastre, unic ca artă, masivitate şi confort. E de-ajuns să menţionăm că numără nu mai puţin de 5 etaje, cu 100 de camere şi că întreaga construcţie a fost concepută de iniţiatori în stil mare, fără să crute spaţiu, nici munca, nici cheltuiala.

In afară de terasele, coridoarele şi balcoanele externe cu care sunt prevăzute fiecare etaj în parte, faţada parterului se prelungeşte înspre mare prin trei terase magnifice ce se suprapun în amfiteatru până în albia plajei, care împreună cu albastrul mării, formează decorul natural al acestei minunate realizări.

Camerele sunt spaţioase, pline de lumină şi astfel dispuse încât mai toate au vedere la mare. Peste tot mobilier nou, draperii şi covoare noui, apă curgătoare (caldă şi rece) în fiecare cameră; deosebit de asta, instalaţii de băi la fiecare etaj, cabinete de lectură, hall-uri şi coridoare spaţioase dealungul camerelor şi personal disciplinat. Ascensorul funcţionează până la miezul nopţii.

La parter este restaurantul, unde, pe un preţ raţional, se servesc mâncăruri curate şi substanţiale.

Cine a înfăptuit această minunată operă?

Am lăsat dinadins mai la urmă răspunsul la această întrebare, tocmai pentrucă el este o surpriză.

Belona este opera Societăţii mutilaţilor din război, a acelor mutilaţi rămaşi definitiv calificaţi ca atare în urma revizuirii generale a invalizilor făcută în anul 1929. Conducătorii acestei societăţi au plecat dela o concepţie, care-i onorează în grad superior: **ajutorarea invalizilor prin instituţii proprii,** de durabilitate, care, chiar după dispariţia generaţiilor războiului, să rămână mărturie pentru viitorime, că cei ce au ştiut să-şi jertfească trupurile pe câmpul de onoare, au fost capabili şi de muncă constructivă în folosul societăţii şi a nouilor generaţiuni, lucrând prin mijloace proprii, fără apel la fondurile secătuite ale bugetului ţării.

Privită din acest punct de vedere, opera Societăţii mutilaţilor din război, nu este numai de o înaltă semnificaţie morală, dar şi extrem de întinsă şi de rodnică.

Printre înfăptuirile ei de până acum enumărăm: două căminuri de odihnă pentru invalizi grade inferioare — unul la Curtea de Argeş şi altul la Tg.-Ocna (aci sunt primiţi şi studenţii orfani din război), cu toată întreţinerea absolut gratuită; sanatoriul „Minerva" din Tekirghiol-Sat, fost Grand Hotel — un vast stabiliment de cură şi de asistenţă medicală, tot pentru invalizi grade inferioare, unde, în cursul sezonului, circa 100 inşi **lunar,** primesc gratuit: locuinţă, băi, hrană, asistenţă medicală, iar, după terminarea curei, celor mai nevoiaşi li se mai împarte tot gratuit şi câte un costum de haine.

In afară de acestea, societatea a înfiinţat — cu concursul statului — un spital I. O. V. în Bucureşti, înzestrat cu tot utilajul tehnic şi ştiinţific modern, unde se dau consultaţii şi se primesc spre îngrijire, tot gratuit, invalizii, văduvele şi orfanii de război. (Spitalul a fost inaugurat la 9 Iunie a. c.).

Dar societatea are şi un program de realizări în curs. Aşa sunt: şcoala şi căminul agricol de pe moşia Baloteşti (500 pog.), (azi proprietatea invaliz[ilor prin] virtutea testamentului l[ăsat de] defuncta d-ră Lahovary) [pe a]ceastă moşie se va con[strui o] şcoală practică de agri[cultură] (cu concursul statului) [şi un] cămin, unde fiii invalizi[lor, or]fanii şi fiii săraci de foşt[ii com]batanţi, vor învăţa pe [lângă] practica muncilor agricol[e îm]preună cu noţiuni de m[ecani]că agricolă, morărit, pani[ficaţie] etc., spre a deveni buni [...] şi buni gospodari agricoli.

In proiectul societăţii m[ai este] şi construirea unui mare [cămin] al invalizilor la Bucureş[ti, care] va fi Casa şi Pantheonul [...] se vor amenaja: un h[...] trecere pentru cei veniţi [...] buri la Bucureşti, o popo[...] club de întâlnire, cu sală [de re]cepţie şi festivităţi, cu [...] bibliotecă, instalaţii de b[...]

Tendinţa conducătorilo[r este] să unească toate aceste [aşeză]minte într'o mare fundat[ie na]ţională a invalizilor, care [...] treţie şcoala sănătoasă [...] maraedriei din timpul războ[iului] prin strângerea legăturil[or su]fleteşti şi de acţiune co[...]tivă în folosul neamului [...]nesc între foştii comba[tanţi]. După ce şi-au făcut dato[ria pe] fronturile de luptă, invali[zii] să facă dovada vrednicie[i lor] în timp de pace, având [...]vizâ şcoala creaţiei şi a con[...]ţiei de durată, iar nu a p[...] dela stat şi a improvizaţie[i].

Iată dece am ţinut să s[...]niem rezultatele palpabile [ale] acestei opere într'adevăr n[...]torii, în afirmarea căreia a[...]tenit şi ostenesc fără p[...] conducătorii Soc. mutilaţilo[r din] război, în frunte cu preşedi[ntele] ei, d. Mih. Văgăunescu şi vrednicii săi colaboratori: [...]nel Mih. Gheorghiu, căp. Z[...]fir Apostol, căp. G. Ion[...] maior Peneş, etc.

H.

Sanatoriul maritim Belona (Tekirghiol Eforie) Văzut dinspre m[are]

Accident de automobil

Constanţa 13 August

Maşina 290 Constanţa, ce venea dela Mangalia, a călcat în dreptul km. 4 de pe şos. Mangaliei pe servitoarea Maria Balint. Victima, care are fracturat piciorul drept, a fost transportată la spital.

Şoferul Gh. Teodoru a fost arestat.

—xox—

Căldura sâcâitoare

Dacă aveţi migrenă, muiaţi batista în apă amestecată cu puţin alcool de menthe de Ricqlès, o puneţi pe frunte şi după urechi; veţi simţi numai decât o senzaţie plăcută de răcoreală şi o bine făcătoare uşurare.

Ricqlès este foarte economic. 35

—xox—

Ambasadorul Franţei a sosit la Roma

Roma, 13 (Rador). — D. de Chambrun, ambasadorul Franţei, a sosit aici aseară, la ora 19.10. D-sa se va prezenta la Quirinal azi, la ora 17, spre a prezenta regelui scrisorile de acreditare.

—xox—

Spargerea dela consulatul englez din Constanţa

Constanţa, 13 August

Hoţii s'au introdus Sâmbătă la ora 18, cu chei potrivite în birourile consulatului englez, de unde au furat o casetă în care se găsea o ţigaretă, un creion de argint şi 30 lei. Se fac cercetări.

Se bănueşte că necunoscuţii au încercat să sustragă documente secrete cari ce nu le-a reuşit.

„Freamăt de frăţie latină"

Revista „Il nuovo stato" din Roma, publică un articol sub titlul de mai sus, datorit d-lui avocat George Zevi, unul din oaspeţii cari au vizitat ţara noastră cu prilejul vizitei făcute de italieni sub conducerea d-lui profesor Alexandrescu:

„România am văzut-o ca pe o mare şi bogată ţară, locuită de oameni simpli şi sănătoşi: ţară care suferă mai mult de propria ei criză de alcătuire într'o nouă şi mare naţiune, decât de chinul crizei mondiale.

Dacă vom considera că Unirea Principatelor Române se urcă la 1859, independenţa la 1878, şi că suveranitatea turcească ţinuse până atunci, iar după marele război regatul s'a întreit, nu putem să nu înţelegem şi să nu admirăm ce sforţări mari a făcut poporul român ca să ajungă la actuala lui alcătuire şi ce cale grea mai are de străbătut înainte de a cuceri noua sa aşezare de mare naţiune latină.

România nu se poate bizui decât pe nobilele sale obârşii, pe latinitatea poporului său [...] păzită, păzită şi închegată [cu] sângele vărsat în luptele p[en]tru apărarea creştinătăţii ş[i în] războiul pentru neatârnare.

Poporul român va trebui [să-şi] creeze „ex novo" tot sufl[etul] cultural, artistic, ştiinţific [...] întreaga sa organizaţie [de] mare stat. In această perio[adă] de caldă formaţie, aspiraţiil[e şi] sforţările ei, nu pot tinde d[ecât] spre un singur ţel: civiliza[ţia] latină, nu înţeleasă ca o tr[adi]ţie milenară, ci ca o forţă o[pe]rantă în lume, care să zăm[is]lească tulpina cea mai nob[ilă], cea mai viguroasă, din care [să] iasă cea mai tânără floare [a] popoarelor.

Sora ei cea mare, Italia, p[rin] exuberanţa ei tinereţe, cu [...] ţelepciunea milenară, cu b[...]taţii ei cari luminează lum[ea], nu numai moştenitoare, [ci] continuatoare a mărirei Rom[ei], trebuie din nou să-şi îndre[pte] privirile spre acel pod de pe[ste] Dunăre, construit din ordi[nul] împăratului Traian.

A apărut

Groaza siberiană

fascicola **45** din

Cei trei Cercetaşi

In această fascicolă găsiţi amănunte asupra noului JOC cu premii de **10.000 lei**

194 MILIOANE | CLASA 194 MILIOANE | CINCEA 194 MILIOANE | CAMPUS 194 MILIOANE | BASSA 194 MILIOANE | SCHRÖDER
18 Lei 625 | 14 Lei 1250 | 12 Lei 2500 | 11 Lei 5000 | Provincia prin m. poştal sau Ramburs | BUCUREŞTI VICTORIEI 14 | BUCUREŞTI VICTORIEI 68

Telegrame din străinătate

Evenimentele din Cuba

Fostul preşedinte Machado a fugit cu avionul.

Miami, 13 (Rador). — Din Nassau (insula Nouii Providenţe) se anunţă că Machado, împreună cu patru însoţitori, a sosit la Nassau, după ce petrecuseră noaptea în insula Androsi.

Refugiaţii au fost primiţi de reprezentanţii oficiali ai guvernului insulei. Machado a declarat, că intenţionează să rămână mai mult timp la Nassau, unde a fost bine primit.

Una din primele griji ale fostului preşedinte, a fost să-şi comande o nouă garderobă, deoarece nu şi-a luat nimic cu el.

*

Havana, 13 (Ullstein). — Machado a scăpat, numai graţie prezenţei de spirit a pilotului său. El era urmărit de mulţimea înfuriată şi avionul său n'a decolat de cât în momentul când mulţimea ajunsese la 100 metri de aerodrom.

După ce avionul s'a ridicat, s'au tras focuri de armă împotriva lui, fără să sufere decât stricăciuni foarte reduse, astfel că a reuşit să zboare.

Se spune că fuga lui Machado, care s'a salvat pe un avion american, a fost înlesnită de guvernul Statelor Unite.

PLOAIA SALVATOARE

Havana, 13 (Rador). — In timp ce fostul preşedinte Machado fugea cu avionul, mulţimea deslănţuită jefuia casele în care locuiau prietenii fugarului.

In încăierările care s'au produs cu acest prilej, au căzut 20 morţi şi peste 200 răniţi.

Ar fi fost imposibil să se restabilească ordinea, dacă o ploaie torenţială n'ar fi împrăştiat pe manifestanţi.

A FUGIT ŞI MINISTRUL DE EXTERNE

Havana, 13 (Rador). — Contrar unor ştiri eronate, în avionul care a plecat eri din Cuba spre Miami nu se găsea generalul Herrera, ci fostul ministru al afacerilor străine Ferrara.

La plecarea unui avion care făcea curse regulate spre Miami, Ferrara şi soţia sa au sosit în ascuns şi s'au îmbarcat înaintea celorlalţi pasageri. Urmăritorii lor au tras mai multe focuri dar avionul a decolat repede, fără să mai aştepte şi restul pasagerilor.

*

Washington, 13 (Rador). — *D. Ferrara, fostul ministru de externe al Cubei, a sosit cu avionul la Miami. El a fostt condus imediat la hotel, un a fost pus sub o puternică pază poliţienească.*

Peste o zi sau două se aşteaptă sosirea sa la Washington.

Noul preşedinte

Havana, 13. (Rador). — D. Cospedes, noul preşedinte al Cubei, a depus jurământul pe Constituţie.

*

Havana, 13 (Rador). — *D. Cespedes a luat oficial în primire funcţiunile prezidenţiale. D-sa a adresat poporului un apel la linişte, declarând că se supune voinţei poporului şi se va sili să salveze naţiunea din pericolul care o ameninţă.*

MANIFESTAŢIA DELIRANTA A POPULAŢIEI DIN HAVANA

Havana, 13 (Rador). — Indată după ce d. Herrera a demisionat în favoarea d-lui Cespedes, populaţia capitalei a fost cuprinsă de o bucurie indescriptibilă. Toată lumea dansează, cântă şi se îmbrăţişează pe străzi. Automobile pline cu membri ai societăţii A. B. C., cari eri încă trebuiau să stea ascunşi, parcurg străzile în plină viteză, umplând văzduhul cu sgomotul claxoanelor, sirenelor şi trompetelor lor.

Soldaţii sunt aclamaţi şi îmbrăţişaţi de mulţime, care îşi dă seama că revolta armatei a fost lovitura decisivă care a pus capăt regimului Machado. Bucuria nu împiedică însă pe revoluţionari să se dedea la tot felul de violenţe contra acelora pe cari îi crede complici ai lui Machado.

Dar membrii acestei organizaţii, cari eri terorizau populaţia, se ascund spre a scăpa de furia mulţimii.

Fostul ministru de externe, Orestes Ferrara, este cel mai compromis dintre toţi membrii trecutului guvern. Considerat ca mâna dreaptă a lui Machado, Ferrara este învinuit că, în complicitate cu d. Cintas, ambasadorul Cubei la Washington, a contribuit la prelungirea crizei politice, făcând să se creadă că d. Welles n'ar fi fost susţinut de guvernul american.

Negăsind nici pe Ferrara, care a fugit cu avionul la Miami, şi nici pe ceilalţi membri ai fostului guvern, mulţimea le-a devastat locuinţele. Intreaga casă a ministrului de finanţe, sediul poliţiei secrete, imobilul ziarului „Heraldo de Cuba", — singurul ziar care susţinea guvernul Machado — au fost deasemenea devastate şi incendiate.

Se semnalează că evenimente asemănătoare s'au petrecut în toate cartierele oraşului.

Sarcina noului guvern va fi de a înfrâna aceste excese de entuziasm la care s'a raliat şi poliţia, până eri susţinătoare a lui Machado.

Până în ultimul moment, fostul preşedinte Machado şi partizanii săi au făcut sforţări ca să scape de consecinţele situaţiei şi să obţină ca succesorul la preşedinţie să fie generalul Herrera, ministrul de război în guvernul Machado. La un moment dat, circula svonul că însuş d. Welles, ambasadorul Statelor-Unite, ar favoriza această combinaţie. In realitate, chiar dela începutul acţiunii sale mediatoare, d. Welles a declarat că d. Cespedes ar fi mai apt de a succeda preşedintelui Machado.

Comandantul armatei revoltate nu s'a lăsat amăgit de aceste manevre şi, din proprie autoritate, a proclamat pe d. Cespedes ca preşedinte provizoriu. Pe comandantul armatei îl interesează prea puţin dacă Congresul va aproba sau nu această numire, dat fiind că Congresul este compus din partizani ai lui Machado, cari nu mai au de jucat niciun rol serios.

Cine este noul preşedinte

Alegerea d-lui Cespedes, fost ambasador în Statele-Unite, a fost primită cu cea mai mare simpatie de întreaga opinie publică. Numele Cespedes este de altfel de multă vreme foarte popular în Cuba.

Tatăl noului ales a primit din partea primului parlament cuban titlul postum de „părinte al patriei". Democrat convins, bătrânul Cespedes a eliberat în 1868 pe sclavii de pe domeniile sale. El a murit asasinat în cursul luptelor dintre spanioli şi cubani.

Noul preşedinte a participat la războiul din 1898 şi a jucat în viaţa politică a ţării sale un rol de cea mai mare însemnătate. El a fost ministru de externe al preşedintelui Machado, în cursul primei preşedinţii a acestuia (1924—1928). D. Cespedes s'a despărţit totuşi de „dictator", atunci când partidul liberal a prelungit, fără a consulta corpul electoral, mandatul lui Machado, printr'o interpretare ilegală a constituţiei.

De altfel, acest fapt a constituit şi semnalul revoltei opiniei publice împotriva lui Machado.

*

Indignarea împotriva lui Machado ajunsese în ultimul timp la culme. Dacă mulţimea ar fi isbutit să pună mâna pe el, „tiranul" n'ar fi putut scăpa cu viaţă. Din această cauză, Machado numai ieşia în ultimele zile decât într'un automobil blindat, înarmat cu mitraliere şi urmat de garda sa personală, faimoasa poliţie secretă — „la Porra" — al cărei şef, colonelul Jimenez, a fost ucis eri de soldaţi în plin centru al Capitalei. Moartea sa a survenit într'un moment când străzile erau pustii, şi când puţinii trecători cari îndrăzneau să iasă din casă, se furişau pe lângă ziduri. Totuşi la acea oră s'au putut strânge câteva grupe de manifestanţi, cari au pătruns în palatul prezidenţial, unde au spart toate geamurile.

La prânz însă, aspectul oraşului s'a schimbat ca la semnul unei baghete magice. Intonând imnul naţional cuban, mulţimea a năvălit pe străzile principale ale Havanei.

Dizolvarea Congresului şi a Curţii supreme

Havana, 13 (Rador). — Preşedintele Cespedes a depus jurământul pentru a doua sa funcţiune încă în cursul dimineţii de azi.

D-sa a declarat, că va forma un guvern alcătuit din reprezentanţi ai tuturor partidelor politice.

Primul act al noului preşedinte a fost disolvarea Congresului şi a Curţii supreme.

Pe tot cuprinsul republicii insulare, a revenit calmul cel mai perfect.

După bilanţurile oficiale, numărul morţilor pe ziua de eri a fost de 40 la Havana şi trei la Santiago de Cuba. Răniţii se ridică la 200 pentru capitală şi 25 pentru Santiago de Cuba.

Programul preşedintelui Cespedes

Havana, 13 (Rador). — *Preşedintele Cespedes a primit pe reprezentanţii presei, printre cari se afla şi corespondentul agenţiei „Havas", căreia le-a făcut declaraţii cu privire la programul pe care intenţionează să-l realizeze în noua sa funcţiune.*

„Voiu încerca — a afirmat d-sa — să restaurez ordinea şi pacea morală. Deasemeni voiu aduce un program de reforme constituţionale, după ce voiu avea discuţiuni cu oamenii politici cubani şi cu ambasadorul Statelor Unite, d. Welles.

Toată activitatea mea dela început va tinde spre realizarea unei depline libertăţi a votului, în vederea viitoarelor alegeri".

D-sa a adăugat că atitudinea poporului şi guvernului Statelor Unite în tot timpul crizei care a dus la răsturnarea lui Machado, n'au făcut decât să sporească recunoştinţa pe care i-o poartă populaţia cubană, încă dela războiul pentru independenţă.

Atentat împotriva noului preşedinte

In timp ce preşedintele făcea aceste declaraţii, deodată au răsunat sub ferestre mai multe salve de arme.

Preşedintele nu s'a arătat câtuşi de puţin turburat, ci a spus atât: „Nu cred să fie nimic. Doar focuri de armă trase în semn de bucurie".

In realitate, un grup de membri ai poliţiei secrete a lui Machado — „la Porra"— se apropiaseră cu mare viteză într'un automobil, deslănţuind o serie de împuşcături, cu intenţia de a asasina pe noul preşedinte, după care maşina a încercat să dispară în plină viteză.

Gardienii prezidenţiali şi membrii organizaţiei „A. B. C.", partizani ai noului stări de lucruri, au alergat în grabă, reuşind să aresteze pe agresori.

Atentatul a provocat mare impresie. Populaţia capitalei a ţinut să-şi manifeste imediat desaprobarea pentru această încercare nereuşită, printr'o mare manifestaţie spontană de simpatie faţă de preşedintele Cespedes.

S'au evitat grave evenimente

Havana, 13 (Rador). —*Congresul cuban se va întruni probabil chiar în cursul acestei nopţii, spre a proclama pe d. Carlos Manuel Cespedes, ca preşedinte provizoriu al republicei.*

Congresul va trebui mai întâi să modifice legea electorală, care prevede că o astfel de proclamare nu poate să se producă decât într'un termen de 30 zile. După aceea, noul preşedinte va forma noul guvern.

Actualmente d. Cespedes are numai calitatea de preşedinte interimar, fiind numit secretar de stat de generalul Herrera, care el însuşi primise demisia fostului preşedinte Machado. Conform constituţiei, secretarul de stat succede ca preşedinte provizoriu, preşedintelui demisionar. Demisia lui Machado nu va avea însă valoarea legală decât atunci când congresul va fi primit scrisoarea de demisie pe care acesta i-a adresat-o, înainte de a părăsi teritoriul republicii pentru a se refugia în insulele Bahama.

In fapt, puterea este actualmente exercitată de armată. Statul major al armatei a informat ambasadele şi legaţiile străine despre demisia lui Machado şi tot el garantează securitatea supuşilor străini. De altfel, tocmai sub presiunea armatei s'a prăbuşit regimul Machado.

In faţa opiniei publice şi a voinţei hotărîte a armatei, Machado ar fi putut să facă încă de acum câteva zile o retragere corectă, aşa cum îl sfătuia de altfel şi preşedintele Roosevelt. El a preferat însă să reziste până în ultimul moment.

Dacă nici atunci Machado n'ar fi tras consecinţele atitudinii ostile a armatei şi a poliţiei, s'ar fi putut produce evenimente din cele mai grave. Societatea secretă A. B. C. pregătise o acţiune directă. Etajele superioare a 300 clădiri din Havana erau ocupate de oameni înarmaţi cu revolvere şi puşti. Peste 80 de automobile, prevăzute cu mitraliere, erau gata de intrare în acţiune. La un semnal convenit, organizaţia revoluţionară trebuia să atace poliţia, târând în urma ei populaţia.

Ultimul răgaz lăsat de revoluţionari era până astăzi la prânz, şi acest fapt l-a hotărît pe Machado să pună capăt sovăielilor sale.

Dovadă despre gravitatea evenimentelor ce ar fi putut urma, este faptul că după fuga lui Machado, mulţimea a incendiat şi distrus peste 20 de case aparţinând partizanilor lui Machado. Dacă nu s'au produs mai multe distrugeri, aceasta se datoreşte faptului că partizanii lui Machado au ştiut să dispară la timp.

Vase de război americane pe coastele Cubei

— D. Roosevelt ia sub protecţie populaţia —

Washington, 14 (Rador). — **D. Roosevelt a publicat eri următorul comunicat:**

„Turburările din Cuba dau loc la acte regretabile, în anumite regiuni ale ţării, din cauza atitudinii unor anumite elemente ale populaţiei cubane. Consider că este de datoria mea să iau precauţiuni speciale destinate protejării vieţii şi bunurilor cetăţenilor din Cuba, în care scop am hotărît trimiterea unui număr de vase de război americane, pe coasta cubană.

Schimbarea de guvern din Cuba este absolut conformă Constituţiei şi legilor ţării, astfel că ea nu poate să determine vreo intervenţie sau vreo ingerinţă cât de mică din partea Statelor-Unite, în afacerile interne ale Cubei.

Este vorba numai de măsuri de precauţie destinate să asigure securitatea cetăţenilor americani în timpul perioadei de restabilire a situaţiei normale. Voiu da ordine stricte comandanţilor unităţilor din marina americană, care vor fi trimise în Cuba, pentru a respecta suveranitatea acesteia.

Poporul american are o profundă simpatie pentru poporul cuban, dorind să colaboreze pentru restaurarea lui".

Din sursă bine informată se declară că d. Roosevelt, înainte de a ordona vaselor de război americane să meargă în apele Cubei, a primit asigurarea din partea d-lui Cespedes, noul preşedinte al Cubei, că d-sa nu are nici o obiecţie împotriva acestei măsuri. Cercurile cubane speră că prezenţa unităţilor din marina americană în apele Cubei, va ajuta noului guvern să menţină ordinea.

*

Contra-torpilioarele „Taylor" şi „Claxton" vor merge direct în Cuba, iar celălalt vas, care acum se află în marea Antilelor, va merge la Manzanillo.

xox

Eşuarea unui vapor

Berlin, 13 (Rador). — *Pe lacul Bodensee (lângă Constanz), a eşuat un vapor în cursul unei excursii. Toţi pasagerii au fost transportaţi pe bordul altui vapor, care a venit în ajutor.*

După patru ceasuri de muncă, vaporul a putut fi remorcat şi adus în portul Constanz.

xox

Relaţiile diplomatice dintre Soviete şi Uruguay

Paris, 14 (Rador).— Agenţia sovietică „Tass" anunţă din Moscova că d. Krestinski, comisarul afacerilor străine, a primit o telegramă din partea ministrului de externe al republicei Uruguay prin care i se comunică hotărârea guvernului din Uruguay de a numi un reprezentant al său la Moscova.

D. Krestinski a răspuns că guvernul sovietic ia act cu plăcere de decizia guvernului din Uruguay şi că la rândul său va numi un reprezentant diplomatic în Uruguay.

xox

UN MUZEU „LAMARTINE"

Paris, 14 (Rador). — Oraşul flamand Bergues a sărbătorit eri 100 de ani dela alegerea lui Lamartine, mare poet şi om politic francez, ca deputat al acestui oraş, în anul 1833.

Cu această ocazie s'a inaugurat un muzeu „Lamartine", în care sunt expuse colecţiunile operilor poetului, precum şi cele mai importante obiecte, care amintesc activitatea sa.

... şi acuma la soare cu NIVEA

Băi la aer liber! Băi de soare! Profitaţi de acestea cât mai mult posibil. — Dar mai întâi masaţi pielea cu CREMA sau ULEIUL-NIVEA. Acestea ajută bronzarea pielei şi în acelaş timp micşorează pericolul arsurilor dureroase ce provoacă razele solare.

De unde provine efectul? Dela "Euceriia" pe care o conţine atât CREMA cât şi ULEIUL NIVEA.

Nici-un alt mijloc de îngrijirea pielei, ce se fabrică în toată lumea, nu conţine această substanţă.

Deci, Nivea nu poate fi înlocuită.

Crema Nivea: Lei 16.— — 72.— / Uleiul Nivea: Lei 55.— şi 85.—

NIVEA CREME

Regimul hitlerist pregăteşte războiul

Londra, 13 (Rador).—Marele ziar independent „Sunday Referee" publică, sub titlul „Germania îşi reînarmează legiunile sale", un voluminos dosar din care reiese cu claritate că toate forţele Reichului sunt conduse de regimul hitlerist, în scopul final şi esenţial de a pregăti războiul.

Ziarul încheie afirmând că, dacă înarmările secrete ale Germaniei nu vor fi împiedecate la timp, nu va trece multă vreme şi se vor putea înregistra cele mai grave tulburări.

Forţele britanice şi franceze baza păcii în Europa

— Declaraţiile d-lui Winston Churchill —

Londra, 13 (Rador). — *D. Winston Churchill a pronunţat astăzi un mare discurs în comitatul Essex.*

D-sa a afirmat că, astăzi, Germania nu este decât parţial înarmată, dar de pe acum vecinii săi mai slabi, cum sunt Austria, Elveţia, Belgia şi Danemarca arată o profundă nelinişte.

Există motive de crezut — a continuat d-sa — că Germania vrea să se înarmeze şi caută chiar să se înarmeze, în ciuda tratatelor de pace.

D. Winston Churchil denunţă şi condamnă orice politică, tinzând la slăbirea forţelor marinei britanice şi a armatei franceze, pe care le consideră principala bază a păcii în Europa de astăzi.

Situaţia la Dublin

Dublin, 13 (Ullstein). — *Ziua de azi a trecut în oarecare linişte, graţie măsurilor luate de poliţie şi în urma proclamării stării de asediu.*

La mormântul eroilor Arthur Griffith, Michael Collins şi Kervin Shiggins, prin ale căror sforţări s'a creat statul liber irlandez, au apărut câteva sute de „cămăşi albastre".

Alte grupuri de „cămăşi albastre" au apărut pe str. Condor.

S'au produs oarecari incidente, care au fost însă repede aplanate de poliţie.

Generalul Oduffy a declarat din nou, că a renunţat la defilarea „cămăşilor albastre", de oarece înţelege că este necesar să se încline în faţa dispoziţiei guvernului.

Congresul Înţelegerii internaţionale a partidelor radicale şi democratice

Sofia, 13 (Rador). — Cea de a doua şedinţă a congresului Inţelegerei internaţionale a partidelor radicale şi democratice, s'a ţinut azi dimineaţă, în palatul academiei de ştiinţe, sub preşedinţia delegatului francez d. Emile Borel. La şedinţă, asista şi d. Herriot.

Delegaţii diferitelor ţări au prezentat raportul asupra primei chestiuni de pe ordinea de zi: şomajul şi barierele vamale. Delegaţii, în unanimitate, s'au pronunţat în favoarea suprimării piedicilor vamale, subliniind necesitatea solidarităţii internaţionale în domeniu economic.

Delegaţia bulgară a preconizat o bancă internaţională cu monedă unică şi uniunea vamală europeană, „două etape spre confederaţia europeană".

Delegatul Franţei, într'un discurs mult aplaudat, a declarat că producţia trebuie să fie reglementată nu prin măsuri mici, nici prin măsuri care să ducă la răsturnări economice, ci prin măsuri bine studiate, sitând, între altele, măsurile votate în Camera franceză, cum este reglementarea şi statutul viticulturii.

D-sa a preconizat săptămâna de 40 ore, precum şi vacanţe care să sporească puterea de cumpărare a muncitorilor, micşorând tot odată puterea de producţie. Deasemenea a exprimat părerea că ar fi nevoie să se mărească vârsta pentru admisibilitatea la uzine şi să se micşoreze vârsta cerută pentru retragere, în scopul de a se reduce numărul şomerilor.

D. HERRIOT DESPRE REZOLVAREA CRIZEI MONDIALE

In şedinţa de după amiază a congresului, diferiţi oratori au expus punctele de vedere respective, asupra doctrinei radicale.

După discursul pronunţat de delegatul bulgar, d. Naidenoff, a luat cuvântul d. Herriot, care a precizat că radicalismul este o doctrină care ia ştiinţa drept metodă şi morala ca scop.

Vorbind de criză, fostul prim ministru al Franţei a preconizat, pentru rezolvarea acestei grele chestiuni o metodă analitică şi nu una sintetică.

Ar fi o greşală — a spus d-sa — să subordonăm această chestiune problemei tarifelor, căci tarifele vamale sunt un semn exterior şi nu un motiv adânc al crizei.

Mai degrabă — a adăogat d. Herriot — ar trebui organizată producţia, organizată consumaţia şi rezolvate problemele monetare.

D. Ghenofgf (Bulgaria) a expus apoi doctrina radicală, ocupându-se şi de obsetacolele care stau în calea apropierii internaţionale, precum şi de problemele în legătură cu dezarmarea şi cu situaţia minorităţilor.

xox

Incidentul dela frontiera germano-elveţiană

— REGRETELE GUVERNULUI GERMAN —

Berlin, 13 (Rador). — *In legătură cu incidentul de violare de frontieră, petrecut la Augstwyhlen, departamentul politic federal precizează că, la 11 August, înainte de terminarea anchetei întreprinse de autorităţile elveţiene, ministrul Reichului la Berna a remis o notă prin care exprimă Consiliului federal, în numele guvernului din Berlin, regrete pentru violarea frontierii. Nota adaugă, că guvernul Reichului a ordonat, natural, facerea anchetei care se impune.*

Departamentul politic, în numele Consiliului federal, a luat notă cu satisfacţie de aceste comunicări.

xox

Conflicte de muncă in Statele-Unite

Londra, 13 (Rador). — **Aici s'a răspândit svonul, că în Statele Unite s'ar fi produs o serie de conflicte de muncă din cauza aplicării programului de restaurare şi a incertitudinii ce domneşte în materie de schimb.**

xox

Centrala de propagandă comunistă la Essen

Berlin, 13 (Rador). — *La Essen (Ruhr), poliţia a descoperit o centrală de propagandă comunistă, care întreţinea şi intense legături cu organizaţiile din străinătate.*

Cu prilejul anchetei întreprinse în jurul acestui caz, s'a putut face constatarea că, chiar în rândurile partidului naţional-socialist există agenţi provocatori comunişti şi spioni.

FONDUL FLOTEI NAŢIONALE

Spre lămurirea publicului care e solicitat azi cu prilejul „Patronului Marinei" să-şi dea obolul pentru sporirea fondului Ligii navale române şi care se întreabă cu drept cuvânt ce s'a făcut cu banii rezultaţi din subscripţia pentru flota naţională, liga navală română dă următorul comunicat:

„Din neştiinţă — sau chiar cu rea credinţă — se comentează adesea chestiunea colectărei, prin subscripţie publică, a unei sume de bani pentru flota naţională încă din anul 1914.

„Ce s'a făcut cu suma adunată?

„Din 2.985.189 lei s'a vărsat, la 9 Iulie 1914, un milion franci aur Casei Schneider, din Franţa, pentru construcţia unui submarin. Intervenind războiul mondial, submarinul nostru a fost rechizitionat de marina franceză. Suma a fost reţinută de şantierul francez, pentru că ministerul armatei noastre a făcut în acea vreme mari comenzi de muniţii şi material de război la casa Schneider.

„Restul de 1.985.189 lei se află la Casa de Depuneri pe numele ministerului apărării naţionale".

Cu prilejul publicării rezultatului chetei de azi se va arăta şi rostul Ligii navale române.

xox

Sinucderea unei învăţătoare

Bârlad, 13 Aug.

Joi dimineaţă pe la ora 10, Paraschiva Coman, învăţătoare în com. Jurilovca jud. Tulcea, s'a spânzurat de o grindă a casei, în locuinţa părinţilor săi din Vinderei jud. Tutova.

Sus numita era căsătorită cu învăţătorul Coman şi amândoi îşi aveau postul în com. Jurilovca jud. Tulcea. In timpul iernei, soţul s'a îmbolnăvit şi s'a dus în satul Valea Popii din jud. Muscel, unde a încetat din viaţă. Aceasta s'a întâmplat în luna Aprilie şi vestea s'a dus soţiei sale tocmai în timpul când năştea. De atunci, învăţătoarea era bolnavă de nervi.

Ne mai putând suporta durerea pricinuită de moartea soţului ei, s'a sinucis.

xox

Spărgător împuşcat

Craiova, 14 August

In comuna suburbană Bordeiul, a fost împuşcat Sâmbătă spărgătorul Tănăsache Marin care era urmărit de către organele de siguranţă.

Tănăsache Marin impreună cu concubina sa Gica, prinzând de veste că biuroul judiciar l-a dat de urmă, s'a refugiat Sâmbătă la o rudă a lui, anume Gheorghiţă Fl. Smarandache, din com. suburbană Bordeiul.

Fiind însă ţinut în de aproape supraveghere, agenţii D. Vorvoreanu şi D. Lungu dela biuroul judiciar, au descins pe la amiază la noul domiciliu al spărgătorului.

Agentul Vorvoreanu l-a somat să se predea. Spărgătorul însă, s'a strecurat din casă în drum, cu scopul să găsească un moment prielnic spre a fugi. In acest timp parlamenta cu poliţiştii pe cari voia să-i deruteze.

La un moment dat, el a încercat să fugă. Agentul D. Vorvoreanu cu revolverul în mână l-a somat să se predea, trăgând un glonte în aer.

Tănăsache a simulat că se predă ridicând mâinile în sus, dar de odată, a dus mâna dreaptă spre buzunarul dela spate al pantalonilor, voind să scoată revolverul.

O detunătură şi Tănăsache se prăbuşi la pământ cu pieptul străpuns de glontele tras de agentul Vovoreanu care s'a văzut în pericol.

Tănăsache are la activul său o încercare de asasinat, acum câte-va luni, atentând la viaţa comerciantului C. Cotorelea din str. C. A. Rosetti.

El a mai săvârşit şi o serie de spargeri pentru care era urmărit. La noul său domiciliu s'a găsit un cufăr în care se aflau lucruri provenite dela ultimele spargeri ce a săvârşit.

D. procuror G. Giugiuc a anchetat cazul la faţa locului.

La ora 6 d. a., omorul a fost reconstituit, iar d. medic legist a făcut autopsia cadavrului.

Agentul D. Vorvoreanu este reţinut la dispoziţia parchetului, în interesul cercetărilor.

DURERILE de cap, nevralgii, gripă, rheumatism se vindecă numai prin ANTINEVRALGIC Dr. NANU-MUSCEL în cutii originale conţinând 2 buline şi numai cu semnătura doctorului
Depozit Farmacia N Popovici, Bucureşti, Calea Rahovei 237
1463

CONTRA BATĂTURILOR PEDOL

PREZICATOAREA MONDIALA ELIDA!
Eleva D-nei DETEBIS din Paris „Ocultistă": inalte studii, experienţe practicate
CHIROMANCIA

Posed Anteţul Casei Regale 10 Maiu 1922. Stabilirea sănătăţii A. S. Regale Domniţa Elisabeta a Greciei! — 25 Octomb. 1929, publicat în Ziarul „Universul" Nr. 247, Venirea M. S. Regelui Carol II în ţară, se va înapoia din „Surghiun", se va urca pe Tron!
Autorizată: Ghiceşte fenomenal, Destinul: Trecutul! Prezentul! Viitorul!
„Steaua" Naşterii: Anii, Lunile, Zilele, Orele cifre norocoase.
Orele de consultaţii: 7 dim. până la 12 şi dela 1 până la 8 seara.
Corespondenţă întreaga ţară. Trimiteţi data naşterii (mandat poştal) 200 lei. Bulevardul Dinicu Golescu No. 25 Bucureşti (Dosul Gării de Nord).
In lipsa mea ghiceşte şi soţul. Tăiaţi păstraţi acest anunţ, vă trebue.
Păstraţi acest anunciu, vi-e de mare folos. 6

CURA DE VARA COPIILOR
PLĂPÂNZI ANEMICI RACHITICI SCROFULOŞI

SIROPUL Dr RACOVITZA
IODO-DEPURATIV TANIC SANGUIFORMATOR
LE PREFACE SÂNGELE-ÎNTĂREŞTE OASELE-COMBATE MOLEŞAGUL-ÎNVIOREAZĂ MINTEA-OŢELEŞTE PUTEREA-DESVOLTĂ CREŞTEREA ÎNTOVĂRĂŞITĂ DE POFTĂ DE MÂNCARE ŞI BUNA MISTUIRE.
PREMIAT CU MEDALIE DE AUR
LA TOATE EXPOZIŢIILE DE MEDICINĂ

Doctor SERGIESCU
Urinare – Sifilis – Piele
Moşilor 69 Lângă Bulev. Domniţei
Consult. 8-9, 12-1 şi 5-8 Tel. 994

IN NEVRALGII MIGRENE GRIPE CAPOL PRODUS FRANCEZ CUTIA CU 2 CACHETE LEI 10

Turismul în România

Pentru început, s'a călcat cu dreptul

— Pentru salvarea sezonului in curs. — Acțiunea pentru familiarizarea publicului. — Mari inlesniri pentru streini —

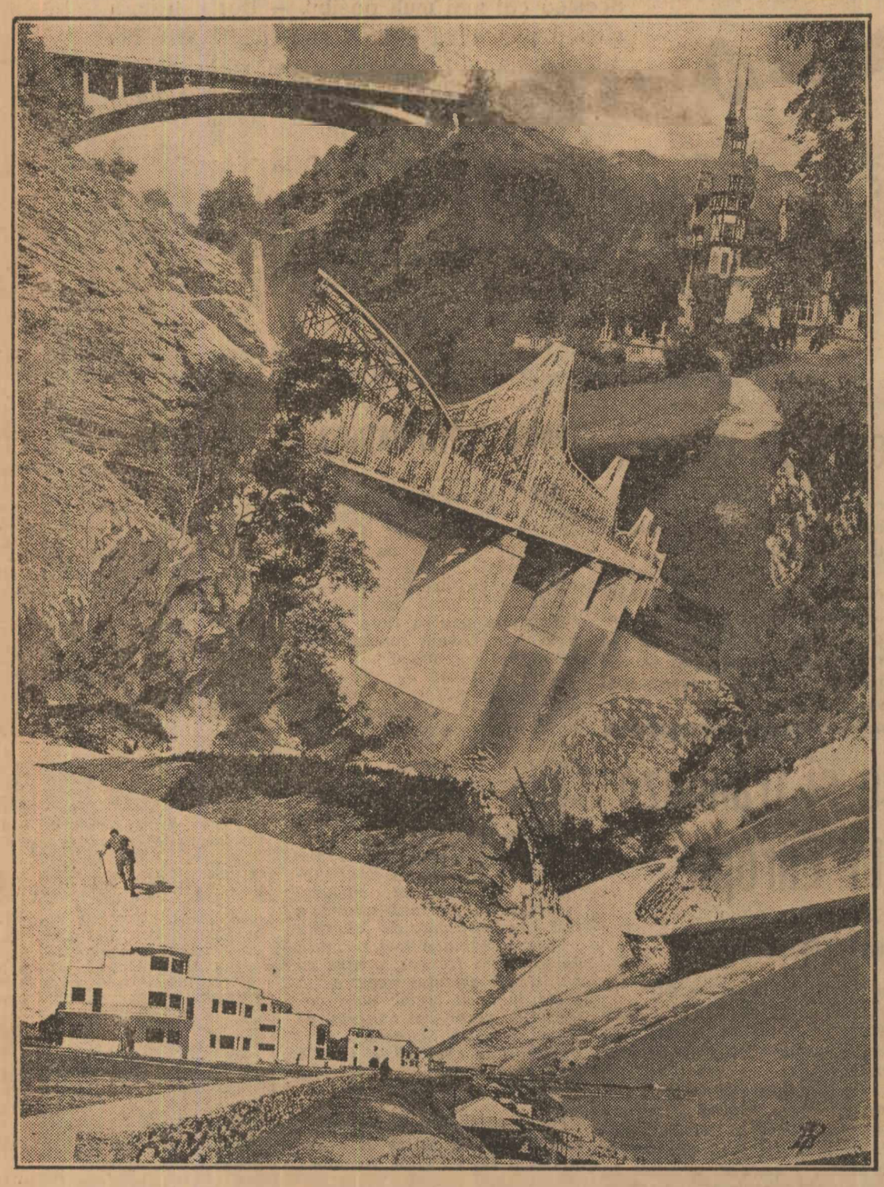

Să ne înțelegem: s'a călcat cu dreptul DUPĂ înființarea Consilieratului pentru Turism, nu însă și în ce privește epoca înființării acestei instituțiuni. Iar *epoca, sezonul*, în materie de turism are rol precumpănitor. Nu se începe organizarea turismului la sfârșit de Iulie, în miezul sezonului, ci în Ianuarie sau Februarie, spre a se avea la dispoziție răgazul necesar pregătirilor. Totuși, pentru cât suntem de dezorganizați și chiar cu sacrificarea a încă unui sezon, e bine, că măcar în ceasul al 11-lea, s'a pornit la treabă.

De altfel, e intenția primului ministru, de a convoca la începutul lunei Septembrie pe prefecți la București, special pentru îndrumări în chestiunea turismului.

Începutul acesta, absolut necesar, nu înseamnă prea mult, dacă ne gândim că bunăoară în Elveția, printre cursurile învățământului elementar, se predau lecțiuni de turism. Oricum, se poate totuși creea în țară o atmosferă cu mult mai prielnică desvoltării turismului.

La capătul acestor arătări, vom recunoaște că s'a început cu măsuri de bun simț și de bună sistemă, dorind guvernului un singur lucru: să se țină de ele.

„Biletul pentru turist"

Dacă data înființării Consilieratului pentru turism a constituit o eroare care a dus la pierdcrea, în bună parte, a încă unui sezon, măsurile luate concomitent cu înființarea Consilieratului au însemnat un bun instrument la îndemâna organizatorilor turismului. S'au realizat, în sfârșit, o serie de suprimări de taxe, de simplificări de formalități și de facilități menite să asigure turismului o respirație mult mai ușoară.

In primul rând, s'a suprimat pentru turiști, taxa de viză consulară, apoi taxa pentru biletul de liberă petrecere și s'a suprimat însăși acest bilet. Facilități adoptate de toate Statele cu veche organizație turistică, cari cunosc și cultivă îndelung verificata psihologie a călătorului, totdeauna ispitit de o cât de redusă înlesnire, pentru ca odată ajuns în țară străină, să cheltuească de zece ori suma reprezentată de taxele scutite.

Aceste facilități se dobândesc pe baza „biletului pentru turist" eliberat de consulatele române, în două exemplare, unul servind drept viză de intrare în țară, celălalt drept carte de legitimație pe timpul popasului turistului strein în România, înlocuind biletul de liberă petrecere și apoi drept viză de eșire din țară. In afara scutirei de taxe, „biletul pentru turist" prezintă și avantajul scutirei turistului de a face o serie de formalități care-i îngreunau șederea în țară. La intrarea în România, ca și la eșire, biletul se ridică în tren, sau din automobiul ajuns la frontieră, sau la coborârea din vapor, ori avion, streinul ne mai fiind purtat prin biurouri, pentru formalități și adevărate interogatorii.

„Buletinul pentru turist" mai dă drumetului strein dreptul să importe provizoriu, fără taxe, anumite obiecte de uz propriu care-i erau interzise până acum: aparate fotografice, arme de vânătoare, unelte de pescuit, cele necesare pentru „camping" etc.

S'a mers cu inovația până la capăt, „buletinul pentru turist" constituind prin chiar felul cum a fost realizat, o bună propagandă pentru țară. Textul buletinului e scris pe un fond reprezentând peisagii românești, lucrare artistică, executată și tehnicește admirabil. Apoi textul a fost redactat în zece limbi, buletinul fiind eliberat de consul în limba țării de unde pleacă turistul.

E, fără îndoială, un pas sigur spre occidentalizare.

Salvarea a ce se mai poate salva

Odată înființat Consilieratul, acesta s'a găsit în fața unor mari greutăți. Ce să facă mai întâi: să se ocupe de sezonul în curs, începând de îndată să protejeze pe vilegiaturistul și drumețul aflați în plină luptă cu toate relele de cari suferă stațiunile noastre balneo-climatice și de interes turistic, sau să facă *tabula rasa* cu sezonul actual și să treacă imediat la pregătirile pentru viitor?

Deslegarea problemei a fost de mult bun simț. Consilieratul și-a asumat amândouă răspunderile, intervenind energic pentru salvarea a ce se mai putea salva din sezonul în curs și totodată, pornind sistematic pregătirile de temei pentru viitor.

Spre a salva ceeace se mai putea salva, consilieratul a dat o ordonanță privitoare la buna funcționare a localităților balneo-climatice și de interes turistic.

Ca să nu rămână simple ordine pe hârtie, consilieratul a trimis ordonanța prin prefecți, făcuți în parte responsabili de executare prin chiar această intermediere.

A trimis apoi doi referenzi, cu dreptul de a lua măsuri pe loc, să vegheze la fața locului asupra aplicării tuturor dispozițiunilor în vigoare.

Condica dereclamațiuni și propuneri

Cum omenește nu era posibil ca numai două persoane să poată „călca" toate stațiunile, ba încă într'un scurt rest de sezon, consilieratul a voit să-și asigure controlul pretutindeni. Pentru aceasta, a recurs la încă o inovație fericită, făcându-și colaborator întreg publicul.

Consilieratul a înființat în fiecare stațiune „condici de reclamațiuni și propuneri". In aceste condici, fiecare își scrie reclamațiunea ce are de făcut, iar dedesupt, șeful autorității cărula îi revine misiunea de a rezolva, e obligat să treacă măsurile luate.

Pentru a evita abuzurile celor ce ar voi să ocolească propria răspundere, s'a prevăzut, ca pe pagina I-a a condicei să se treacă un proces-verbal pentru înființarea condicii numerotată, șnurului și ștampilată de primar,—proces-verbal semnat de șefii tuturor autorităților locale și de doi vilegiaturiști. E sigur, astfel, că oricâte lucruri dezagreabile ar cuprinde, condicile nu vor putea fi înlocuite.

In aceleași condici, fiecare vilegiaturist, sau drumeț, sau băștinaș al unei localități, poate trece propunerile ce are de făcut pentru înfrumusețarea, desvoltarea și buna funcționare a stațiunei, consilieratul putând aduna astfel, direct dela cei interesați, un interesant material pentru realizările de viitor.

In fine, cunoscând psihologia publicului, consilieratul a rugat pe cei ce ar dori să facă direct reclamațiunile, să scrie o simplă carte postală consilieratului, care va îngriji să se dea satisfacție imediat.

Afară de aceste măsuri, dela cari se așteaptă rezultate ferite, consilieratul pentru turism stimulează, încurajează și ajută toate inițiativele particulare puse în serviciul aducerei de străini în România, veghind ca toate manifestațiunile turistice pornite din afara granițelor să se desfășoare în condițiunile cele mai bune cari pot fi obținute în situația actuală.

Realizări de viitor

După ce a asigurat ce mai era cu putință pentru sezonul inaintat de acum, Consilieratul pentru turism a pornit activitatea pentru realizările de viitor.

In afara preparărei formelor legale pentru crearea unui organ definitiv, consilieratul pentru tursim a amânat tipărirea materialului propagandistic indispensabil până la dobândirea unei organizații ireproșabile în interior.

Ar fi primejdios să înceapă anunțarea de minunății în străinătate, câtă vreme nu-i rânduială deplină în țară. In primul rând, chestiunea prețurilor trebue pusă la punct cu toată seriozitatea și cu toate garanțiile că prețurile odată statornicite la un nivel corespunzător prețului curent al vieței (mai scăzut în România decât aproape în toate țările Europei), vor fi și respectate. A aduce străinul pe baza unui preț scăzut anunțat prin prospecte, pentruca odată ajuns în țară să i se ceară dublu, înseamnă a-l indispune, a-l transforma într'un critic răuvoitor al țării și prin urmare, a ajunge la un țel tocmai opus celui răvnit Or, în situația actuală, în lipsa unor organizațiuni *cu răspundere* ale hotelierilor, restauratorilor, proprietarilor de vehicule, e cu totul riscant să se întreprindă ceva. De aceea, întâi organizație în țară și apoi vâlvă în străinătate.

Consilieratul pentru turism a luat toate măsurile pentru realizarea organizațiunilor de bază fără de cari nu se poate rândui nimic temeinic. In fruntea pregătirilor trebue să stea acțiunea pentru familiarizarea publicului cu problema turismului și familiarizarea, totodată, a autorităților cari vin în contact cu străinii și a stabilimentelor din industria turistică.

Această sarcină de adevărați pionieri revine unor comitete înființate din inițiativa directă a primului-ministru,—comitete în curs de organizare în fiecare reședință de județ și în compunerea cărora vor intra personalitățile locale de vază, fără deosebire de culoare politică în primul rând, ultimul fost prefect și ultimul fost primar.

Aceste comitete vor organiza conferințe cu caracter general arătând publicului rolul civilizator, apoi de prestigiu național și de mari realizări economice pe care turismul e chemat să-l îndeplinească.

Specula, lipsa de salubritate, o conduită neprietenoasă nu pot decât indispune pe străini, îndepărtându-ne simpatiile străinătății și lipsindu-ne de beneficiile morale și materiale cari pot fi recoltate printr'o bună cultivare a străinilor.

Se vor ține apoi conferințe speciale pentru funcționarii cari vin în contact cu străinii și pentru stabilimentele din industria turistică (hoteluri, restaurante, transporturi), expucându-le tuturora cum trebue să se prezinte în fața străinilor.

Provocarea unor unguri din jud. Cluj

Cluj, 13 August

Acum câteva zile, jandarmii comunei Gilău (Cluj), a arestat pe Andrei Sász, Ștefan Andronie, Ștefan Szabo, Martin Harostaș și alți flăcăi unguri, din această comună, care se plimbau prin comună, având prinse în piept panglici lungi, reprezentând tricolorul unguresc.

Duși la postul de jandarmi din comună, li s'a făcut percheziție, găsindu-se asupra lor mai multe pumnale și alte două panglici tricolore ungurești. Din cercetările făcute de către postul de jandarmi din Gilău, s'a stabilit că această provocare din partea ungurilor a fost pusă la cale de preotul romano-catolic din aceeaș comună.

Este de remarcat, că nu este singurul caz, ci astfel de demonstrații s'au mai întâmplat și prin alte comune, printre care și Gheorgheni (Cluj), unde ungurii ca să provoace pe locuitorii români din această comună s'au îmbodobit cu panglici de culoare roșu, alb, verde. Mare parte a sătenilor unguri fac aceste provocări, puși la cale de intelectualii maghiari.

Festivalul dela Borsec

La Borsec s'a ținut un mare festival artistic, în saloanele cazinoului „Speranța", organizat de tabăra O. N. E. F., de sub conducerea d-lui M. Ionescu.

S'a jucat cu mult succes revista „Borsecul Petrece" în două acte și un prolog, de d-nii av. G. Al. Parepeanu și I. Frumușani, cu concursul d-relor V. Coșereanu, Reta Marcu, Mimi Ionescu, Mia Dobrescu, Elena Pușcuță și al d-lor av. G. Parepeanu, av. G. Stoenescu, H. Făcăianu, C. Alexandrescu, A. Veresmorteanu, etc.

D-ra Waly Coșereanu a jucat și cântat cu multă naturalețe și colorit scena „Vizita medicală și Parodia Sketch-ului", pentru care a fost viu aplaudată.

Deasemenea d. av. G. Parepeanu, a culeș multe aplauze din scena „Vizita medicală" și al funcționarului din scena „Administrația Băilor".

La înălțimea celorlalți interpreți a fost d. av. G. Stoenescu în rolul preotului din scenele „Vizita Medicală" și Administrația Băilor și al „don juanului" din scena „O aniversare în Borsec", stârnind hohote de râs.

Prologul în versuri a fost spus de d. I. Popovici.

Scenele principale unde ironia se împletea cu gluma și cari au fost gustate din plin, a fost: „Vizita medicală"; „La administrația băilor"; „Efectul apelor din Borsec"; „Sketchiul Parodie"; „Cupletul O. N. E. F.-iștilor" și „Ești mic". Au fost și câteva scene din „viața din Tabără": Invioreare; Asalt de floretă; Box în saci" etc.

Furtuni de aplauze a provocat snoavele și versurile d-lui I. Frumușeani dela Teatrul Național, sub supravegherea căruia s'a desfășurat dealtfel întregul program.

A fost o seară de veselie care a entuziasmat numerosul și selectul public, care a cerut ca revista să se repete și în altă seară. Succesul diletanților noștri e cu atât mai mare cu cât o încercare minoritară similară a dat fiasco.

Cor.

Și-a omorât părintele

Cluj, 13 August

Duminică după amiază, la ora șase, s'a întâmplat la Cluj, o impresionantă crimă, în următoarele împrejurări. Tânărul Gavi Gavril Fodorean, din Valea Kintăului (Cluj), locuia de mai multă vreme în aceiași casă cu părinții săi, cu cari avea dese certuri, din cauză că era șomer și nu avea nici un mijloc de câștig spre a se putea întreține. Aceste certuri zilnice cu tatăl său, un bătrân de 65 ani, care nu putea câștiga și pentru fiul său, au determinat pe Gavrilă să-și răpună părintele. Duminică după amiază, venind acasă, a urmat între el și tatăl său o ceartă violentă, din cauza unei părți de pământ, pe care tânărul avea s'o moștenească. Intr'un moment de cnervare, Gavrilă Fodorean a ridicat un topor și a dat părintelui său mai multe lovituri lăsându-l într'un lac de sânge.

După câteva minute, bătrânul lovit mortal, a încetat din viață.

Au fost anunțate autoritățile, care au sosit la fața locului.

Fiul criminal a fost arestat, iar cadavrul bătrânului Fodorean a fost transportat la institutul medico-legal.

„UNIVERSUL" IN TARĂ

Fraude și nereguli la composesoratul din Ciucea

Huedin, 10 August

Se știe că composesoratele din Ardeal, ca și obștile de moșneni și răzeși din România veche au fost supuse controlului statului.

Lipsa oricărei organizări serioase, nereguli, abuzuri și fraude, sunt primele constatări făcute de organele de inspecție ale oficiului național al cooperației române din ministerul agriculturii.

Cum numai în regiunea noastră sunt peste 50 de composesorate, cităm cazul unuia dintre ele.

Stăpânind în devălmășie aproape 400 jugăre de pădure și pășune, cei 300 membri ai composesoratului din Ciucea, unul dintre cele mai mici, nici odată nu și-au cunoscut adevărata situație materială a proprietății lor comune, mulțumindu-se numai cu schimbarea prin rotație la conducere a unor elemente hrăpărețe și turbulente.

Sosirea în inspecție a d-lor director Victor Cozachevici și inspector Ilie Codreanu, din Oficiul național al cooperației române a deslănțuit deci o adevărată panică. In câteva ceasuri, partiala verificare a gestiunilor din anii 1932—1933 numai, a dat la iveală însemnate fraude și nereguli.

Fără vreun real interes, prin hotărirea nelegală a unei adunări generale improvizate, s'a cumpărat imobilul din Ciucea, al unei bănci din Zalău, pentru prețul de 460.000 lei, imobil ce fusese cumpărat de bancă acum câțiva ani pentru 260.000 lei și care astăzi nu valorează decât 150.000 lei.

Interesant mai e și faptul că proprietatea imobilului a fost înregistrată la cartea funduară de pe lângă judecătoria din Huedin pe numele învățătorului Petru Brudașcă, Petru S. Brudașcă și încă alți doi conducători ai composesoratului.

Totodată s'a stabilit o fraudă de 13.000 lei în sarcina fostului cassier Vasile Mocanu, 2700 lei în a censorului Petru S. Brudașcă și 2000 lei în sarcina fostului președinte Petre Petrișor.

Prezența verificatorilor fiind reclamată de urgență în altă parte, ancheta a fost întreruptă pentru moment.

Atragem însă atenția ministerului de agricultură și domeniilor ca inspecția și ancheta să fie continuată și să nu se rezume numai la gestiunile ultimilor doi ani, întrucât verificarea gestiunilor mai vechi vor da la iveală și alte surprize.

I. S. C.

Mutarea reședinței județului Târnava-Mică

Blaj, 12 August.

După o lungă și grea gestațiune, se realizează, în sfârșit, dispoziția legii administrative din 1925, care decretează Blajul de capitală a județului T. Mică.

Primul pas s'a făcut în 1925, când, la stăruințele delegației blajene, Blajul, cu întreaga lui plasă a fost trecut la județul Târnava Mică, în prima lege de unificare administrativă. Dacă dorința Blajului a găsit în 1925 o rapidă deslegare legală, nu tot atât de ușor s'a putut realiza în fapt prevederile legii. Văzând că anii trec și legea rămâne literă moartă, — în 1929, blăjenii încep lupta, sub conducerea d-lui deputat dr. Ion Coltor. Mai multe delegații urcă, în nenumărate rânduri, scările ministerului de interne și a președinției Consiliului. Concomitent, cei din Dicio trec la contra ofensivă, —par'că ar fi fost un adevărat război între aceste două orașe. In două rânduri sosise ordin de mutare, dela București, care însă, au fost imediat anulate, la intervenția puterilor occulte dela Sânmărtin.

Acum se poate, în sfârșit, spune că Blajul este și de fapt reședința județului Târnava Mică. Prefectura a sosit, astă seară, în 12 August.

Săptămâna viitoare se vor muta legiunea de jandarmi, Administrația financiară și revizoratul școlar. Din lipsă de local, va rămâne deocamdată la Dicio, cercul de recrutare. Ca primii soli vestitori ai isbânzii Blajului românesc, asupra centrului iredentist maghiar, Dicio Sânmărtin, au sosit, înainte cu câteva zile, două servicii cu personal mai redus, Camera și consilieratul agricol.

Operațiunile mutării decurg în ordine și liniște. Ele se fac sub conducerea inspectorului administrativ Joe Gherman, care are însărcinarea ca până la 20 August să termine cu mutarea serviciilor județene. Din partea primăriei locale, dau tot concursul d. primar Victor Munteanu, dr. Coriolan Suciu, vice-primarul Nicolae Mâna și întreaga delegație permanentă.

Este de remarcat că nu a putut fi ridicat nici până acum creditul de 500.000 lei, deschis printr'un jurnal al consiliului de miniștri, înainte cu o lună, deși a sosit și ordonanța și acreditivul, ceea ce nu stânjenește operațiunile mutării, fiindcă banii necesari au fost puși la dispoziția primăriei de o persoană, al cărei nume îl trecem deocamdată sub tăcere.

Deși sunt foarte multe locuințe goale, (căci cu toată criza, în urma împroprietăririei celor lipsiți cu loturi de case, în ultimii doi ani, s'a construit foarte mult), unii oameni fără suflet, proprietari de case, speculează lipsa mai mult aparentă de apartamente pentru locuința funcționarilor. Primăria a oprit orice tranzacție liberă. Toate închirierile se fac prin primărie, la prețurile cerute și transcrise într'un tablou anul trecut, când proprietarii de azi, existând mai vagi speranțe de mutarea reședinței de județ, se mulțumeau cu chirii foarte reduse.

Avântul pe care îl va lua comerțul, industria, îmbunătățirile edilitare și progresul social și cultural, sunt dintre cele mai îmbucurătoare.

Scandalul dela Turda

— Un incident care va trebui lămurit pe calea justiției. — Intervenția inoportună a ziarului „Patria" —

Cluj, 13 August

Acum câteva zile în apropiere de Turda s'a întâmplat un scandal, căruia presa locală i-a dat proporții fantastice. Iată despre ce este vorba.

D. I. Voitescu, consilier la curtea de apel din Cluj a plecat împreună cu o societate în excursie în spre Cheile Turzii. In drum, constatându-se că automobilul nu are benzină, însoțitorii s'au înapoiat la Turda, spre a aproviziona mașina cu combustibil, iar d. Voitescu s'a hotărât să facă o plimbare prin împrejurimi, până la întoarcerea mașinei.

Luând arma pe spate, d-sa s'a îndreptat spre o carieră de piatră din apropiere, pe care voia să o vadă. In drum s'a întâlnit cu un paznic, care l'a oprit, spunând că acolo cariera are un magazin de dinamită. D. Voitescu a luat-o în altă parte, dar s'a întâmplat ca trecerea să fie și pe acolo oprită. Nu i s'a mai permis nici eșirea la șosea. Din cauza aceasta între dânsul și paznic a avut loc un schimb de cuvinte, în care s'a amestecat și un tânăr cu numele Gărduș, car e un fel de funcționar la cariera de piatră.

După ce a amenințat cu revolverul pe d. consilier Voitescu, l'a dus în biroul carierei, de unde voia să telefoneze jandarmeriei, voind să predea pe d. consilier jandarmilor. Luând telefonul, a început să vorbească ungurește, fapt care l'a determinat pe d. Voitescu să-i spună:

— „Bine domnule, dar d-ta vorbești ungurește cu jandarmii din România?"

La aceste cuvinte tânărul Gărduș s'a repezit cu revolverul la d. Voitescu, înjurându-l îndrăzneț și amenințându-l cu moartea.

Intre timp a sosit mașina de la Turda, și aflând de cele petrecute, tovarășii d-lui Voitescu s'au înapoiat imediat la Turda reclamând cazul parchetului. A venit imediat procurorul de serviciu și un judecător de instrucție, cari au ridicat pe agresivul Gărduș, pentru a face cercetări.

Acesta văzând consecințele faptei sale, a cerut iertare d-lui consilier Voitescu, și printr'un advocat l'a întrebat, ce pretenții de „despăgubiri" are. Firește i s'a răspuns, că reparația cuvenită o va da justiția.

Având în vedere gravitatea cazului, Gărduș a fost reținut timp de mai multe ore la judecătorul de instrucție, fapt care a determinat ziarul „Patria", ca să intervină, luând apărarea celui ce amenințase cu moartea și injurase pe un înalt magistrat. Mai mult chiar, ziarul „Patria" — cu totul deplasat — mai cere anchetă din partea ministerului de justiție împotriva d-lui consilier Voitescu, și din partea ministerului de domenii împotriva d-lui ing. silvic Dobrescu din Turda, care se găsea și dânsul în societatea d-lui Voitescu, pentru că ei ar fi întrebuințat cuvântul de „boanghină" la adresa lui Gărduș.

Oricât ar fi „Patria" un ziar de partid, ni se pare extrem de ciudat de a terfeli fără nici-o vină înalți funcționari și însăși justiția, spre a face pe plac unui alegător năbădăios, care a luat câmpii.

Alegerile dela Camera de comerț din Cluj au fost anulate

Cluj, 13 Aug.

Sâmbătă dimineața, Camera de comerț din localitate, a primit o adresă dela minister, prin care i se face cunoscut că, alegerile făcute la data de 30 Iulie se anulează și se fixează un nou termen pentru noulle alegeri ce vor fi peste 30 de zile. Anularea alegerilor se face din motive politice, partidul guvernamental fiind nemulțumit cu rezultatele obținute.

ȘTIRI DIFERITE

TOPLIȚA

ȘEDINȚA CONSILIULUI COMUNAL. — In zina de 11 August, consiliul comunal din Toplița Română, a ținut o importantă ședință. S'a dat în exploatarea carierele de piatră „bazalt", descoperit pe teritoriul comunei în 5 cariere, la „Deduț" și „Ariniș".

Deocamdată, 400 vagoane cu 200 lei vagonul; iar la 20 vagoane exploatate, se dă comunei 1 mc. pentru pavarea pieței și străzilor.

Aprovizionarea populației cu lemne, s'a hotărît să se facă de pe teritoriile despădurite, iar pentru școli și primărie, să se tae parchetul anului curent, lemne de fag.

Cazul edificării strandului „Urmantz", pe teritoriul comunei Toplița Română, a fost interpelat în consiliu de consilierii N. Oprea, N. Sbârcea și notarul I. Mureșan. Incă din anul trecut s'a edificat fără aprobarea comunei, luând și un izvor de pe teritoriul ei.

S'au luat în desbatere punctele anchetei generale, făcute de prefectura județului, în urma interpelărei consilierului N. Oprea. S'au luat măsuri de soluționarea tuturor cazurilor administrative, edilitare și agrare.

Dr. A. Gliga, consilier comunal, a adus în discuție votarea unui ajutor decedatului român moș Teglariu, fost conducător al armatelor române prin munții Topliței Române, —cantor la biserica ortodoxă, factorul primăriei timp de 40 ani. Consiliul a votat văduvei, începând dela viitorul exercițiu lunar, un ajutor de 200 lei.

S'a discutat cazul neregulelor făcute de fostul casier Vodă Pantelemon, care a delapidat din casierie mai multe zeci de mii de lei. S'a hotărît a fi urmărit a despăgubi comuna, sechestrându-i-se garanția imobiliară de circa 100.000 lei; iar consecințele penale, s'au lăsat la aprecierea județului.

Ședința a fost presidată de d. primar Mihail Pui.

FURTUNA. — In ziua de 12 August, dela ora 3 până la ora 4 d. a., după o înăbușitoare căldură, asupra Topliței Române, s'a produs o puternică rupere de nori, cu repetate descărcări electrice. Străzile au fost inundate; agricultorilor, grindina și torenții de apă le-au făcut mari pierderi, fiind timpul cositului, iar ogoarele au fost mai toate distruse.

La stațiunea meteorologică, s'a înregistrat 500 mm. apă la pluviometru.

ACCIDENT MORTAL PE LINIA INDUSTRIALA „OFA". — In ziua de 11 August, Estera Wilmoș, vrând să se ducă la Bilbor, la niște rude, s'a suit pe platforma de trnsportat butuci, a trenului industrial al fabricei de cherestea din Toplița Română. In drum, din cauza unei smucituri, bătrâna, în etate de 58 ani, a căzut, rămânând pe linie. Conductorul Koșa a oprit trenul la semnalele frânarilor.

După șase ore de chinuri, a încetat din viață. Perchetul a dispus cercetări, care s'au făcut de medicul de circumscripție dr. N. Vasu și șeful postului, N. Mazăre. A avut o puternică lovitură la cap. Inmormântarea a fost autorizată.

SPORTIVE. — Duminica trecută, pe teritoriul de sport din Toplița Română, a avut loc un match de foot-ball, între jucătorii fuzionați dela echipa T. R. și Tac, cu echipa cercetașilor evrei, veniți în tabără la „Secu" din munții Topliței Române. Terenul a fost absolut nepracticabil după ploae. In prima repriză, jocul a fost înverșunat din partea ambelor echipe, dar fără omogenitate sportivă. La C. C. E. jucătorii adunați și din Tg. Mureș și din alte orașe ale țării; la fuziunea T. R. și TAC, un joc individual, fără pasenri. Rezultat, 2 la 1 pentru echipa evreească. In repriza doua, 0-0.

HUEDIN

MORT DINTR'O LOVITURA DE CAL. — Pe când se juca, copilașul lui Gheorghe Lungu, din Valea Drăganului, a fost cmorât de lovitura unui cal năravaș.

ACCIDENT. — Printr'o greșită manipulare, Andrei Ursu, lucrător la S. A. R. M., a fost grav ars de bitumul scurs dintr'un furtun.

ATAC BANDITESC. — Petru Forțu, Ion și Alexandru Simula, din localitate, au atacat, în drumul lui spre casă, pe săteanul Gheorghe Rozea, din Mesteacănu, pe care l-au bătut până la sânge, spre a-i fura 280 lei. Prinși imediat după atac, banditii au fost înaintați sub escortă perchetului.

BATAIE INTRE VECINI. — Locuind în același curte, Francisc Buzaș zis Fenkö și Francisc Buzas zis Tuku, trăiesc într'o permanentă ceartă și astfel au ajuns acolo, încât secundul a lovit grav cu un ciocan în cap pe tânăra Erzsi, copila lui Fenkö.

FURTURI. — Teodor Târlea, a reclamat poliției pe Grigore Popa, din Calata, pentru furtul câtorva oi.

— Onița Mihuț, din serviciul restaurantului „Central" a fost prinsă ca autoarea furtului unui ceas de buzunar al lui Alexandru Hathazi, din Cluj, șofer la S. A. R. M.

DISTRACȚIE DE VARA. — Spre augmentarea fondului monumentului celor 45 de martiri din Beliș (Bălcești), pentru care ziarul nostru a deschis o listă de subscripție, tinerii intelectuali din Călățele au dat a frumoasă serbare. Cu toată atitudinea de sabotare a minorităților, serbarea a avut un deplin succes.

— In scopul adunării unui fond pentru achiziționarea echipamentului, „Clubul sportiv" din localitate, a dat o reușită serbare.

— Asociația generală a românilor uniți (Agru), dimpreună cu reuniunea „Sf-ta Maria" a femeilor române unite, din localitate, au organizat, pentru seara zilei de 15 cor., o petrecere de vară.

TG.-MUREȘ

BATUT ȘI LOVIT CU CAPUL DE STANCA. — Comerciantul ambulant Gotleni Bernard, în etate de 70 de ani, din comuna Râpa, a fost găsit leșinat cu capul sdrobit de stânca de lângă care poposise. Dus la spital a murit. Jandarmii începând cercetările au reușit să aresteze pe Janoș Ferencă, agricultor din comuna Lazărea, jud Cluc, care a recunoscut că a avut discuții cu victima pe chestie religioasă, din care s'a iscat ceartă și l-a lovit cu capul de câteva ori de stâncă, după care și-a continuat drumul, fără a-și da seama că nenorocitul, fiind un bătrân slab, va muri din aceste lovituri.

SIBIU

SALARII NEPLATITE. — Corpul didactic de toate gradele este profund nemulțumit, din cauză că n'au primit salariile pe Iulie.

Nemulțumirea este cu atât mai mare, cu cât toate celelalte categorii de salariați au fost achitate.

DELA CAMERA DE MUNCA. — In ziua de 6 August a. c. la ora 10 dim. s'a ținut adunarea generală a Camerei de muncă Sibiu.

După ce se declară deschisă adunarea, un membru al biroului citește darea de seamă, asupra activtății Camerei dela înființare până în prezent.

Se citește un proect de regulament, care se admite cu titlu provizoriu până la elaborarea regulamentului legii.

Se hotărește înființarea a trei filiale ale Camerei, cu sediile în orașele: Mediaș, Diciosânmartin și Sighișoara.

Se trece la discuția proectului de buget, care cu mici modificări se aprobă în sumă totală de lei 1.636.000.

S'a mai hotărît redactarea unei brosuri în limbile română, germană și maghiară, care să cuprindă extrase mai importante din legile muncitorești pe înțelesul tuturor. Tot pentru interesul popularizării și a bunei înțelegeri a legilor muncitorești s'a hotărît să se facă un apel la ziare, să se dea concursul necesar.

Cu această ocazie s'a ales și secretarul Camerei de muncă.

Ca încheere președintele arată măsurile luate pentru aplicarea legii repausului duminical și rolul casei de asigurări sociale și modalitatea de control a veniturilor camerei.

CLUJ

FURTURI. — Mihai Krausz, proprietarul berăriei „Czell" din piața Unirii, a reclamat poliției că necunoscuți i-au furat suma de 11.000 lei ce se afla într'un bufet din berărie. Poliția a luat măsuri pentru prinderea făptuitorilor.

— Din locuința lui Adolf Veres din str. Romei, făcătorii de rele, au furat haine și diferite obiecte casnice în valoare de 5000 lei.

— Andrei Sziberski din str. Grigorescu 7, a făcut denunț autorităților, că pungașii necunoscuți de buzunare, i-au furat portmoneul din buzunar cu suma de 7000 lei, în timp ce se afla la administrația financiară.

— Autori necunoscuți s'au introdus prin spargere în locuința d-rului Desideriu Bühler, furând un ceas în valoare de 3000 lei.

RECLAMAT PENTRU ȘANTAJ. — Sâmbătă înainte de amiază, d. Rottschild controlor la administrtia financiară din localitate, a reclamat parchetului pentru șantaj, pe Alexandru Valda redactorul revsitei maghiare „Bomba". Valda, acum câteva zile s'a prezentat la d. Rottschlid cerându-i suma de 5000 lei pentru a înceta campania pornită împotriva d-sale.

Satu Mare

COMUNIȘTI CONDAMNAȚI. — Zilele trecute, s'a desbătut la tribunalul Satu Mare, procesul comuniștilor cari în ziua de 1 August a c. au distribuit manifeste comuniste.

Conform legii Mârzescu, au fost condamnați: Bernath Desideriu și Katz Emil, la câte 8 luni închisoare și 2000 lei amendă, Venteluciu Andrei la 6 luni și 500 lei amendă, Ardelea Carol la 7 luni și 500 lei amendă, Lövy Elemer la 9 luni și 1500 lei amendă și Herșcoviciu Desideriu la 10 luni închisoare și 10 mii lei amendă.

LEFURILE CORPULUI DIDACTIC NEACHITATE. — Administrația financiară din Satu Mare, a achitat până în prezent lefurile tuturor funcționarilor, pe luna Iulie, cu excepția corpului didactic primar și secundar.

Învățătorii s'au prezentat la d. prefect al județului, rugându-l să intervină pentru acreditivele necesare, de oarece ei nu pot părăsi orașul până când nu achită datoriile făcute cu întreținerea.

ULTIMA ORA

Acţiunea Micii Înţelegeri
pentru aplanarea conflictului austro-german

Viena, 13 (Ullstein).— Ziarul „Neue Zeitung" primeşte din Praga ştirea că s'au dus acolo, în ultimele zile, tratative între guvernul ceh şi miniştrii Iugoslaviei şi României, în vederea aplanării conflictului dintre Austria şi Germania.

Cu toate că cei dela Praga sunt porniţi contra naţional-socialiştilor, cercurile politice din Iugoslavia sunt totuş de părere, de acord cu celelalte două state ale Micii Înţelegeri, că ar fi nimerit, în interesul menţinerii păcii în Europa centrală, să se ajungă la o soluţie transacţională între Austria şi Germania.

Statele Micii Înţelegeri au adoptat până acum expectativa în această chestiune, în speranţa că Italia va reuşi să întreprindă cu succes o acţiune de mediaţiune între Viena şi Berlin.

Acum ele sunt de părere, ca în cadrul tratativelor economice dintre statele Europei centrale, să poată pune bazele unei păci formale între Germania şi Austria.

Persistă convingerea că dacă s'ar acorda Germaniei anumite avantagii economice, aceasta va renunţa la politica ei de expansiune.

Revoluţia din Cuba s'a sfârşit

Havana, 14 (Rador). — Cercurile politice declară că revoluţia din Cuba este deja terminată. Majoritatea populaţiei acceptă noul regim, mai ales pentru faptul că prin instaurarea lui, s'a evitat un regim militar.

Preşedintele Cespedes, va trebui, fără întârziere, să înceapă o operă constructivă, care de altfel este destul de grea, situaţia economică a insulei fiind disperată.

Populaţia are mari speranţe în concursul guvernului din Washington, d. Roosevelt fiind gata să facă mari concesiuni Cubei Cu toată această eventualitate, vor continua totuşi dificultăţile.

Cazul Machado, va fi un avertisment pentru succesorii săi. Ei vor trebui să evite de a se lăsa târâţi pe căi ilegale, aşa cum a procedat d. Machado. Succesorii săi vor trebui deci să se abţină dela orice fel de acte arbitrare.

D. Cespedes desfăşură o mare activitate pentru formarea noului guvern, care în curând va fi definitiv constituit.

În privinţa reformelor constituţionale, d. Cespedes a declarat că doreşte să realizeze programul redactat în cursul mediaţiei d-lui Welles, pentru ca partidele să poată să se prezinte cât de curând în faţa alegătorilor.

D. Barcelo, preşedintele partidului liberal, a anunţat că va colabora cu d. Cespedes, cu condiţie ca acesta să garanteze securitatea liberalilor. D. Cespedes ar fi răspuns afirmativ, declarând că guvernul său este national. iar nu politic.

Un trimis special al agenţiei „Havas" arată că situaţia politică este încă destul de turbure în Cuba, şi că pe ziua de eri s'au înregistrat numeroase incidente, crime şi incendii, atât în Havana, cât şi în provincie.

Intreaga opinie publică aşteaptă cu înfrigurare normalizarea situaţiei interne.

*

Havana, 14 (Rador). — *D. Welles, ambasadorul Statelor-Unite, a vizitat pe d. Cespedes, noul preşedinte al Cubei, căruia i-a prezentat felicitări.*

Intr'un interview pe care l'a acordat ziariştilor, străini, d. Cespedes a declarat că nu are nici o ambiţie politică, d-sa dorind numai să-şi servească ţara. D. Cespedes a declarat că voeşte ca statul său să-şi achite toate obligaţiile financiare externe.

Cu toată instalarea noului guvern, există încă pericolul unui conflict între revoluţionari şi armată. Guvernul se arată optimist, exprimându-şi speranţa că agitaţiile provocate de lunga dictatură a d-lui Machado, se vor calma dela sine.

Familia d-lui Machado s'a îmbarcat pe bordul yachtului preşedinţial, plecând spre o destinaţie necunoscută.

Cele două vase de război americane au sosit azi dimineaţă în portul Havana.

CINE VA FORMA NOUL GUVERN

Havana, 14 (Rador). — *D. Cespedes, noul preşedinte al Cubei, va comunica în scurt timp numele persoanelor care vor forma guvernul său.*

Depe acum se citează câteva nume ale noilor miniştri. Se crede că din noul guvern vor face parte între alţii, d-nii Paul de Cardenas, Jose Manuel Presno, Daniel Compte şi Enriquez Montelieu.

Solemnitatea dela Teatrul Naţional

Cuvântările d-lor Dim. Gusti, Al. Mavrodi şi G. Ciprian - Repetiţiile -

Eri dimineaţă, a fost la Teatrul Naţional, în prezenţa d-lui Dim. Gusti, ministru al instrucţiunii. cultelor şi artelor. solemnitatea începerii repetiţiilor Teatrului Naţional.

Pe scenă se afla întreg personalul teatrului, în frunte cu maestrul Nottara şi d. Paul Gusty.

Slujba religioasă a fost oficiată de părintele Nae Popescu, membru al Academiei, răspunsurile fiind date de d. Ion Sârbul.

D. AL. MAVRODI, directorul general al teatrelor şi Operelor, a spus următoarele:

Experienţa şi roadele trecutei stagiuni ne îndreptăţesc, fără falsă modestie, ca şi în stagiunea pe care o începem să fim călăuziţi de aceleaşi norme: teatrul de ansamblu şi reprezentarea în cât mai mare număr a pieselor româneşti.

In ce priveşte reprezentarea pieselor originale, cred că marea menire a Teatrului Naţional este tocmai promovarea acestei literaturi. Când s'au pus bazele acestei instituţii, sub domnia lui Vodă Bibescu, comitetul din acea vreme format din mari patrioţi, a tălat drum acestei literaturi, în dauna pieselor greceşti, cari se reprezentau exclusiv pe vremea acela.

In trecuta stagiune, trei sferturi din repertoriu a fost format din piese româneşti. S'a dovedit cu prisosinţă că publicul nu ocoleşte producţia originală, ba din potrivă. Şi nu este cu nimic inferioară această producţie, în comparaţie cu piesele scrise în ultimul timp peste hotare.

Nădăjduim ca în stagiunea pe care o începem să trec procentul de 80% al stagiunei expirate, în ce priveşte reprezentarea pieselor originale.

D. D. GUSTI, ministrul instrucţiunii publice a exprimat admiraţia şi în acelaş timp uimirea pentru îmbunătăţirile tehnice, cari tind să facă din Teatrul Naţional, o instituţie culturală de primul ordin.

Nu numai din punct de vedere tehnic, ci şi artistic, Teatrul Naţional păşeşte cu demnitate. Văd printre noi pe venerabilul şi iubitul nostru Nottara. El reprezintă gloria trecutului, care ca o adevărată goană a tortelor este purtată cu demnitate de generaţia tânără, care arată a fi conştientă d eforţa morală şi culturală cu care a fost însărcinată de naţiune.

Graţie actualei conduceri, Teatrul Naţional tinde să devie o adevărată Academie naţională de artă dramatică.

Şi-apoi creiarea acelui mare premiu de 100.000 lei, destinat celei mai bune piese româneşti, reprezentată în cursul unei stagiuni, ce dovedeşte altceva decât grija actualei conduceri de a încuraja pe scriitorii de teatru românesc?

In afară de literatura originală, datoria Teatrului Naţional, este de a aduce la cunoştinţa marei masse a publicului, în special tineretului, operele clasice, de o netăgăduită valoare pedagogică şi socială. D-sa felicită pe d. Al. Mavrodi, directorul general şi pe colaboratorii săi pentru activitatea rodnică ce desfăşoară.

In numele artiştilor d. G. Ciprian a exprimat recunoştinţă pentru îmbunătăţirile aduse primei noastre scene şi încurajării acordate literaturii dramatice originale.

După solemnitate, a început repetiţiile pieselor: „**Maria din Mangop**" de d. Mircea Rădulescu, în regia d-lui V. Enescu cu care se deschide stagiunea şi „**Căprita**" de d. Petre Drăgoescu, în regia d-lui G. Ciprian.

—xox—

Ultime informaţii

* In ziua de 20 August, la ora 10,30 dim. se va oficia în bis. Sf. Ioan din Focşani un parastas pentru pomenirea lui Silviu Mândăchescu, fost profesor şi director al şcoalei normale din acel oraş.

* *Ankara, 14 (Rador).* — Demisia ministrului instrucţiunei publice Reşid Galib Bei. care s'a produs din motive de sănătate, a fost acceptată de preşedintele republicei. Medicii au recomandat foştului ministru un repaus absolut, găsindu-l foarte surmenat.

Interimatul va fi asigurat de ministrul sănătăţii publice.

Copenhaga, 13 (Rador). — Lindbergh a sburat ieri, de la Juliane Haab la Angmanssalik şi este probabil că îşi va continua sborul până la Reykjavick.

Procedeele misterioase ale „G.P.U"-lui în Basarabia

— Un cadavru găsit impuşcat într'o pivniţă din Chişinău —

Chişinău, 14 August

Strada Agarodnaia din Chişinău a devenit de câtva timp strada misterelor. De curând s'a spânzurat pe această stradă un şofer; după câteva zile un oarecare Graur, iar alaltăeri Katia Harciucova, care a fost salvată.

Eri această femee în stare de completă beţie, sbiera pe stradă că ea ştie şi cunoaşte misterele din beciul casei cu nr. 53.

Câţiva cetăţeni au anunţat chestura. Aceasta a trimis la faţa locului un reprezentant, care a aşteptat ca denunţătoarea să se trezească din beţie. Când Katia s'a trezit din beţie ea n'a mai vrut să spună nimic. Totuşi autorităţile au început să facă săpături în pivniţa şi în curtea casei cu nr. 53.

Nu mică a fost surprinderea celor ce săpau în curte, când într'adevăr au dat peste cadavrul unui bărbat învelit în cearceaf. Lângă cadavru s'au găsit actele frizerului Teizel Bronster, din Chişinău, iar lângă o geantă cu unelte de frizerie, câteva proclamaţiuni, comuniste. Mama celui asasinat, interogată, a spus că fiul ei lipseşte de vre-o 8 luni. Se crede că a fost asasinat de vreun curier sovietic, aşa cum procedează „G. P. U."-ul, când oamenii lui ajung să cunoască prea multe secrete.

In ce priveşte pe denunţătoare, a fost arestată şi se crede că ea cunoaşte misterele atâtor sinucideri de pe această stradă.

In momentul când telegrafiez, parchetul s'a transportat la faţa locului.

Această descoperire va aduce de sigur, amănunte de senzaţie, întrucât se crede că în beciul şi curtea cu nr. 53, au fost asasinaţi mai mulţi inşi în serviciul comuniştilor, cari aveau interesul să-i facă dispăruţi, după ce executau anumite însărcinări.

Cazuri de acestea au mai fost în Basarabia.

Programul semicentenarului Castelului Peleş

In zilele de 25 şi 26 Septembrie se va serba la Sinia semicentenarul castelului Peleş după următorul program:

ZIUA I, *Luni 25 Septembrie, Dimineaţa:*

Ora 9.45: Goarnele sună anunţând plecarea oaspeţilor de la castelul Peleş la mânăstirea Sinaia.

Ora 10: Serviciul religios la mânăstire; vizitarea muzeului şi a expoziţiei de amintiri, fosta locuinţă de vară a regelui Carol I şi a reginei Elisabeta.

Ora 12: Desvelirea plăcei comemorative dela intrarea castelului Peleş.

Ora 13.30: Dejun de gală.

După amiază, ora 18: Concert *Enescu*.

Seara, ora 21: Retragerea cu torţe şi concertul muzicelor militare sub conducerea d-lui inspector al muzicelor militare Masini.

ZIUA II, *Marţi, 26 Septembrie, dimineaţa:*

Ora 11.30 la *„Stâna regală":* Desvelirea plăcei comemorative; dejunul.

După amiază, ora 18: Desvelirea statuelor regelui Carol I şi a reginei Elisabeta.

Seara, ora 21.30: Concertul orchestrei filarmonice.

Moartea lui Pompiliu Ioniţescu

Buzău, 14 August

Azi, la ora 5.30 dim., a murit la Buzău, în urma unei hemoragii cerebrale, Pompiliu Ioniţescu, deputat şi preşedintele organizaţiilor naţ.-ţărăniste din sect. IV (Verde) şi din Buzău.

Duminică dimineaţa, după ce a avut o convorbire cu fruntaşii politici din localitate în sala de consiliu a primăriei, însoţit de d-nii N. Anghelescu, prefectul judeţului, Em. Homoriceanu, primarul oraşului şi deputat Apostol Albu, au plecat în comuna Cândeşti, unde a fost o întrunire politică. De aci au plecat la sanatoriul Nifon, unde defunctul a vizitat sanatoriul şi s'a interesat de starea bolnavilor. S'au reintors apoi în Cândeşti, unde a luat masa la d. N. Petrescu, deputat.

La orele 4 au plecat spre comuna Saranga, unde deasemeni urma să se ţină o întrunire politică. Şeful organizaţiei începându-şi discursul, la un moment dat, asistenţa îl observă că e într'o stare completă de moleciune, se lasă pe partea stângă a corpului, fiind prins în braţe de primarul oraşului, d. Em. Homoriceanu.

In stare de inconştienţă a fost transportat cu maşina prefecturii la Buzău, unde a fost dus la cumnatul său d. dr. Ciopală, care asistat de d-nii d-ri Miişa şi Herfurt, au făcut sforţări mari până la orele 5 dim. pentru salvarea pacientului, dar fără nici un rezultat.

Corpul neinsufleţit a fost depus în catedrala Sf. Ingeri, urmând ca înmormântarea să aibe loc Marţi, ora 16

Fruntaşii organizaţiilor politice, printre cari am remarcat pe d-nii profesor dr. Angelescu, care a sosit în localitate la ora 9 dim., Remus Nistor, fost prefect, Gogu Iliescu, fost senator, etc., precum şi o mare mulţime de cetăţeni s'au perindat prin faţa catafalcului. Tot în cursul dimineţii, au sosit în localitate şi primul ministru, dr. Valda Voevod, care fiind în trecere spre Constanţa, şi auzind de vestea morţe ilui Pompiliu Ioniţescu, s'a oprit în Buzău, prezentând condoleanţele de rigoare familiei.

*

Defunctul s'a născut în anul 1878 în com. Stâlpu-Buzău; şi a făcut studiile la liceul „Haşdeu" din Buzău şi şi-a luat licenţa în drept la Liège iar bdoctoratul la Bruxelles.

In anul 1904 s'a înscris în baroul de Buzău.

Venit la Bucureşti, a făcut ziaristică la ziarele „Adevărul", „Epoca" şi „La Roumanie".

In 1910 a fost ales deputat, în opoziţie fiind, iar de atunci a deţinut de 9 ori mandatul de reprezentant în Cameră.

Defunctul era un distins penalist (înscris şi în baroul de Ilfov) un temperament agitat şi combativ, un luptător politic care s'a bucurat de succese reale.

In prima guvernare naţ.-ţărănistă Pompiliu Ioniţescu a fost subsecretar de stat la finanţe.

Accidentul preşedintelui Franţei

Paris, 14 (Rador). — **D. Albert Lebrun, preşedintele Republicei, a suferit eri un accident, care din fericire nu a avut nici o urmare.**

Preşedintele se află de câteva zile în vacanţă în satul său natal Mercy le Haut. Eri a mers incognito la Metz, unde a fost lovit şi trântit la pământ de un biciclist, fără însă a fi rănit.

Preşedintele a plecat azi dela Mercy le Haut într'o excursie cu automobilul.

—xox—

Cursuri agricole de popularizare la Plenita (Dolj)

13 August

Camera de agricultură Dolj, în dorinţa de a da impuls diferitelor probleme agricole, a luat iniţiativa de a organiza şi ţine cu începere dela 20 August o serie de cursuri agricole de popularizare, în Plenita (Dolj) cu învăţătorii şi preoţii din Plenita şi comunele învecinate.

Cursurile vor dura 10 zile, numai dimineaţa, cu cei ce urmează să poată lua masa acasă.

Se primesc auditori orice persoane.

Măsura Camerii de agricultură e binevenită, dar cred că ar fi şi mai bine dacă predarea s'ar complecta cu aplicarea ei pe teren, pentrucă loturile demonstrative nu le prea vedem cultivate raţional, şi mărturisim că n'am văzut învăţător sau preot care să facă cultură raţională.

S'a restabilit ordinea la Dublin

Dublin, 14 (Rador). — Aseară s'a anunţat că comitetul executiv al gărzii naţionale a ţinut eri o şedinţă în cursul căreia s'a decis în unanimitate ca programul manifestaţiilor prevăzute pentru eri, să fie executat Duminica viitoare.

Aseară târziu, ordinea a fost complet restabilită. Poliţia a împrăştiat un grup de tineri care în apropiere de cartierul general al gărzii naţionale au atacat pe câţiva membri ai acestei organizaţii. Sunt numeroşi răniţi grav. Poliţia nu a arestat nici un manifestant.

—xox—

Aviatorii Codos şi Rossi vor fi la Paris Miercuri

Marsilia, 14 (Rador). — Aviatorii Codos şi Rossi pleacă azi dimineaţă la ora 8 la Lyon, de unde apoi vor merge la Challes les Eaux, în Savoia, unde vor participa cu avionul lor „Joseph Lebrix", la o serbare aeronautică, dată sub preşedinţia d-lui Pierre Cot, ministrul Aerului.

Aviatorii Codos şi Rossi vor sosi la Le Bourget Miercuri 16 August către orele 17 şi 30. Dela Melun până la Paris, cei doi aviatori vor fi însoţiţi de o escadrilă de 30 avioane.

—xox—

Procesul afacerii Skoda-Seletzki

— Ziua IX. — Cuvântul apărării —

Şedinţa se deschide la ora 8.15 sub preşedinţia d-lui col. M. Mihăilescu, fotoliul ministerului public fiind ocupat de d. lt.-col. V. Pomponiu prim-comisar regal.

Se încep pleodariile.

D. general DABIJA istoriseşte împrejurările care l-au determinat să fie apărător în acest proces. L-a cunoscut pe generalul Sică Popescu, într'un moment, când acesta era abătut din cauza unei campanii pe chestia contractului cu Skoda. I-a spus Sică Popescu, că-şi va trage un glonte în cap din cauza persecuţiilor.

Mai târziu s'a întâlnit cu d. Radu Rosetti, care i-a cerut părerea asupra actelor găsite la Seletzki.

— Sunt secrete desigur actele — i-am spus, dar ce e secret pentru toată lumea nu poate fi secret pentru un reprezentant de fabrică.

D. Rosetti mi-a propus să fiu apărător în acest proces, deoarece ca militar ştiu mai bine ce inseamnă un act secret militar.

Ca militar mi-am făcut datoria cu prisosinţă atât în război cât şi în timp de pace.

Cunosc spiritul de dreptate şi imparţialitate al d-lui preşedinte din atâtea împrejurări. Lucrul acesta mă face să am încredere în hotărirea d-sale.

Dece a venit chestiunea aceasta în faţa consiliului de război?

D. prim-comisar regal a spus, că aceasta n'a fost o inscenare fiindcă ar fi ştiut şi d-sa. Vai, d-le prim-comisar regal, tocmai pentru că a fost o inscenare nu puteaţi şti. deoarece militarii nu se pretează la inscenări.

Actele găsite la Seletzki nu sunt secrete. Toţi martorii au declarat acest lucru. Insuşi d. prim-comisar regal a spus că apărarea a vut toţi martorii de partea sa. în timp ce acuzarea n'are nici unul. Ştiţi ce-ar fi făcut orice ministru de război dacă i s'ar fi arătat actele acestea după descindere? Ar fi spus să fie duse la loc în cassa de fier a lui Seletzki.

Sunt de părere că la ministerul de război să fie miniştri numai civili, fiindcă acolo se face multă administraţie.

Când s'a format Mica Antantă trei oameni au lucrat la realizarea acestei idei: Marele bărbat de stat Take Ionescu, strălucitul diplomat N. Titulescu şi marele patriot Stelian Popescu. Mica Antantă a devenit o forţă. Din punct de vedere militar Mica Antantă a propus unificarea armamentului. Uzinele Skoda sunt cele mai mari uzine de armament însă s'a constatat că sunt rău aşezate din punct de vedere strategic. Din acest motiv a născut ideia de a se înfiinţa o uzină la Copşa Mică Cugir cu colaborarea uzinelor Skoda.

Aprovizionarea cu material de artilerie şi chiar de infanterie nu e o problemă uşoară. Inainte de război au trebuit 10 ani uzinelor Krupp, ca să ne furnizeze 624 de tunuri.

Comanda dela Skoda o ştim cu toţii cât e de necesară. Consecinţele opririi acestui material sunt grave. D. mareşal Prezan a afirmat acest lucru în Senat spunând: „că cine va răspunde de consecinţele opririi materialului. dacă mâine într'un eventual pericol, ne vom găsi descoperiţi?

Ne sunt indiferente uzinele unde se dau comenzile, fie Skoda, Schneider, Creuzot etc., armata însă trebue să fie echipată să nu se mai întâmple ca în 1916.

Cu mult înainte de război baronul von Schoen, punându-se în discuţie fabricaţia tunurilor noastre a propus tunul Krupp. Direcţia armamentului nostru a admis tunul Krupp, dar interiorul să fie similar tunurilor franceze. Dacă interiorul tunului Krupp nu se făcea după modelul francez, în timpul războiului din 1917 nu l-am fi putut folosi din lipsă de muniţiuni. Francezii ne-au trimis muniţii pe la Arhanghelsk.

Ce inseamnă „secret militar"? Secret militar inseamnă tot ce priveşte armamentul, concentrarea, etc.

Se pot păzi secretele operaţiunilor de mobilizare, etc. Nu se pot păstra secretele de armament. Eu fac un istoric al războiului nostru.

Am cerut anumite date dela ministerul armatei, dar mi s'a spus că sunt secrete. M'am dus la Berlin la generalul Falkenheim, care a comandat armata germană la noi şi i-am cerut date. Mi-a pus la dispoziţie toate ordinele de operaţii, cari la noi sunt secrete...

In privinţa armamentului secret este cantitatea materialului şi nu calitatea.

Care e natura actelor găsite la d. Seletzki? Aceste acte au caracter comercial. Pentru reprezentantul casei Skoda, ele nu constitue un secret. Acuzarea n'a avut un singur martor. de partea sa.

Apărătorul arată, cum d-sa în calitate de ataşat militar la Sofia putea să intre în posesia secretelor armatei, fără să ceară vre-o informaţie statului major sau ministerului armatei. De pildă tot efectivul armatei bulgare l-a constituit după „Monitorul Oficial".

Şedinţa se suspendă 10 minute.

*

La redeschiderea şedinţei d. general Dabija îşi continuă pledoaria.

Arată că soc. Vichers şi Reşiţa încasau un comision de 7% pentru capitalul la care erau evaluate maşinile utilizabile pe care le aduseseră la constituirea soc. Copşa-Cugir.

Actul care constată motivele pentru care aceste uzine nu puteau să furnizeze armamentul necesar României, constitue un secret?

Expozeu comenzilor date în străinătate constitue pentru Seletzki un secret? Nu, pentru că toate casele cărora se comandase armament fuseseră reprezentate chiar de Seletzki.

In continuare arată că au fost polemici prin revistele militare asupra superiorităţii focului în luptă, faţă de armele albe. Acestea erau de o mare importanţă şi totuşi, puteau fi citite de oricine.

Făcând rezumatul celui de al treilea act găsit la Seletzki, arată că el nu conţine un secret nu numai pentru acuzat, dar chiar pentru nimeni.

Apoi lipsa posibilităţii de a face faţă plăţilor poate constitui un secret? Oricine ştie că la noi abea se plătesc lefurile.

Actul al patrulea, chiar rechizitoriul recunoaşte că nu este secret, aşa că nu voi mai insista.

Actul al V-lea, codicilul casei Zobrojka, nu este secret pentru acusat, deoarece aceste uzine sunt auxiliarele uzinelor Skoda.

Actul al VI-lea conţine procesul verbal al consiliul superior al armatei. Tot ce conţine acest act era cunoscut de reprezentanţă, deoarece se comunicase reprezentanţei pe cale oficială. Un singur punct nu fusese comunicat, dar acesta nu avea nicio influenţă asupra uzinelor Skoda.

Citeşte apoi o serie de adrese ale ministerului armatei către Seletzki, prin care i se acordau anumite insărcinări secrete în legătură cu inspectarea şi verificarea arsenalului şi materialului nostru de artilerie dela diferite centre de armament.

Arată că chiar ministerul de război îi recomanda reprezentanţei să păstreze actele secrete primind furniturile de armament şi celelalte conturi în casa de fier.

ALTĂ PLEDOARIE

D. avocat C. SAVESCU face un istoric al împrejurărilor în care s'a produs descinderea, ţinând să stabilească că descinderea n'a urmărit în realitatea constatarea vreunei contravenţii, ci alte scopuri politice.

In sprijinul acestei teme se bazează pe chiar declaraţia făcută la instrucţie de controlorul Marulis., că i s'au dat toate datele dela biroul Skoda, iar acelea cu privire la contractele militare i s'ar fi pus la dispoziţie prin intervenţia d-lui general Ionescu-Munte. De altfel cu ocazia descinderei nu s'a ridicat nici un act cu caracter fiscal, ci numai acte militare şi nici chiar la 12 Martie când s'a constatat violarea sigiliilor. Abia la 13 Martie s'au ridi- Ori ca pretext al descinderei se arată nevoia de a se ridica registrele. Contravenţia s'a dresat la 14 Martie, registrele ridicându-se abia la 24 Martie, adică 10 zile după dresarea procesului-verbal. Concluse că nevoia registrelor era un simplu pretext.

Se stabileşte în mod imaginar beneficii la un contract militar, când contractul nici nu s'a executat şi deci nu se poate şti dacă se va realiza vre-un beneficiu sau nu şi că în tot cazul Skoda neavând depozite în ţară pentru armament nu poate fi vorba nici de impunere, nici de contravenţie.

In privinţa spionajului, comentând textul art. 8 arată că nu este dovedit nici chiar elementul material, care este procurarea actelor, fiind constatată numai deţinerea lor, care nu se pedepseşte. Arată deasemenea că nu se stabileşte cu nimic nici buna ştiinţă şi nici dolul, care-l face inexistent. Comentează depunerile martorilor arătând că 3 foşti miniştri de război şi generali de armată: generalii Mărdărescu, Condeescu şi Cihosky, precum şi atâţia alţi generali, coloneli şi maiori dela direcţia armamentului, spun că Seletzky putea cunoaşte actele găsite la dânsul întrucât fusese însărcinat să viziteze depozitul de armament şi muniţiuni şi să facă diferite studii pentru transformări şi îmbunătăţiri ale armamentului. In privinţa celor doi emisari trimişi de d. general Uică la Seletzky pentru a-l convinge să facă declaraţii defavorabile în contra unei personalităţi politice de primul rang, arată că aceasta constitue un mijloc de presiune care justifică şi ordonanţa de urmărire.

D. RADU ROSETTI aduce la cunoştinţa consiliului că colegul d-sale din apărare, Ilie Lazăr, a fost atacat şi lovit mişelеşte pentrucă apără pe Seletzki Ca decan al baroului înfierează această barbarie.

D. prim comisar regal lt.-col Pomponiu se asociază la acest protest, în numele parchetului militar înfierând asemenea procedee sălbatice.

D. col. MIHAILESCU preşedinte, se asociază şi d-sa la aceste proteste.

Şedinţa se suspendă până la ora 5 d.a.

Posturi vacante

MINISTERUL DE INTERNE

Un post de impiegat la Centrul de ocrotire a copiilor din Arad.

Un post de agent tehnic la primăria sectorului Galben.

Un post de agent de urmărire cl. V la primăsia sectorului Galben.

Un post de arhitect la primăria municipiului Bucureşti.

Un post de inginer la serviciul tehnic, primăria oraşului Caransebeş.

Un post de moaşe comunală la primăria oraşului Caransebeş.

Un post de subşef de birou la primăria municipiului Braşov.

Un post de maestru la uzina de gaz la municipiul Braşov.

Trei posturi de membri în orchestra oraşului Braşov.

Un post de şef de birou la administraţia centrală.

Un post de casier la primăria oraşului Năsăud.

Un post de impiegat (dactilograf) la primăria oraşului Năsăud.

Un post de secretar comunal la primăria com. Făureşti-Vâlcea.

MINISTERUL MUNCII

Un post de subşef de birou la contencios.

Un post de impiegat la spitalul Simleul-Silvaniei

Un post de dactilografă la inspectoratul sanitar Constanţa.

Un post de medic secundar la spitalul de alienaţi din Sighetul Marmaţiei.

Un post de medic auxiliar la spitalul de alienaţi din Sighetul Marmaţiei.

Un post de medic de circ. în jud. Gorj.

Un post de medic de circ. în jud. Tighina.

Un post de medic de circ. în jud. Dorohoi.

Un post de agent la Oficiu de plasare din Arad.

Un post de administrator la spitalul epidemic Timişoara.

Un post de medic de circ. în jud. Romanaţi.

Un post de instituoare la şcoala de ucenice din Cluj.

Un post de infirmieră la sanatoriul Leamna-Dolj.

Un post de medic auxiliar la spitalul „Gh. Mârzescu", Braşov.

Un post de inginer silvic la „Epitropia casei Sf. Spiridon", Iaşi.

POSTURI VACANTE LA SERVICIILE PLATITE DIN BUGETELE JUDEŢELOR SAU COMUNELOR

Un post de moaşe la cercul Martineţi, jud. R.-Sărat.

Un post de agent sanitar în com. Crasna, jud. Cetatea-Albă.

Un post de oficiant sanitar la spitalul Turlachi din Constanţa.

Un post de oficiant sanitar la spitalul Sguriţa-Soroca.

Un post de moaşe la spitalul Inaca-Brăila.

Un post de infirmieră la spitalul Abrud.

Un post de moaşe în com. Băltăţeşti, jud. Neamţ.

Un post de agent desinfector la spitalul Copăceni-Mogoşeşti, jud. Ilfov.

Un post de moaşe în com Poenele, jud. Dâmboviţa.

Un post de moaşe la spitalul Giurgiu.

Un post de moaşe în com. Brâncoveni-Romanaţi.

Un post de moaşe în com. Pârşcoveni-Romanaţi.

Un post de agent sanitar la cercul Gropniţa, jud. Iaşi.

Un post de infirmieră cl. I la pelagrozeria Balş, Romanaţi.

Un post de moaşe în com. Căzăreşti, jud. Vâlcea.

Un post de moaşe în com. Păuneşti-Otăsău, jud. Vâlcea.

Un post de agent sanitar în com. Pucioasa, jud. Dâmboviţa.

Un post de agent sanitar în com. Ostrov, jud. Durostor.

Un post de agent sanitar la ambulatorul veneric din Craiova.

Un post de infirmieră la spitalul din Rădăuţi.

MINISTERUL AGRICULTURII ŞI DOMENIILOR

Un post de fitopatolog la serv. protecţiunii plantelor cultivate.

—xox—

Ploaie torenţială şi furtună la Chişinău

Chişindu, 14 August

Astă noapte, deasupra Chişinăului şi împrejurimi s'a abătut un uragan însoţit de o ploaie torenţială.

Pe şoseaua Chişinău-Orhei, copacii au fsot smulşi din rădăcină. Partea de jos a oraşului, ca de obicei, a fost inundată, din cauza necanalizării.

In grădina publică, crengile copacilor au fost rupte, iar în suburbii, nenumărate acoperişuri au fost luate de uragan.

A plouat toată noaptea, dar fără furtună sau manifestaţii electrice.

Azi suflă vânt puternic.

Timpul se menţine mai mult decât răcoros.

EVADAT

Chişinău, 14 August

Am comunicat că la Bălţi a fost prins cunoscutul escroc Goldstein, care se da drept inginer la căile ferate şi inspecta depourile. După ce a fost arestat, a reuşit să evadeze prin spargerea unui zid dela celula unde era deţinut.

—xox—

Sinuciderea unui caporal teterist

Chişinău, 14 August

Se comunică din Cetatea Albă, că teteristul caporal Victor Osimionozi, din reg. 83 infanterie, şi-a pus capăt zilelor în vila „Cicelic" dela Budaki, împuşcându-se cu o armă militară în gură. Moartea l-a fost instantanee. Cauzele sinuciderii nu se cunosc.

Doamna Aristiţa Baranoschi soţie îndurerată şi în veci neconsolată, dimpreună cu întreaga familie, roagă rudele, prietenii, cunoştinţele şi pe toţi cari au iubit pe scumpul şi nepreţuitul ei soţ

Albiu Baranovschi

să asiste la parastasul de 1 an, pentru odihna sufletului lui bun şi blând, ce se va oficia în ziua de 15 Aug. a. c. orele 11 a. m. în Sf. Biserică Sf. Elefterie la cimitirul Sf. Vineri, şi acasă în str. Foca 10. 1

Doamna Elena V. Ionescu mulţumeşte tuturor acelora cari personal, prin scris sau depunând flori au luat parte la marea durere încercată prin pierderea neuitatului său soţ

Vasile Ionescu

3

Sdrobiţi de durere: D-na Virginia Colonel Lupescu soţie, Gabriela şi Colonel Vlişoreanu cu Sandi Vera şi avocat Oprişenescu cu Gabi Sanda Lisette şi Maiorul Rudeanu cu Ivonette. Jana Căpitan Artur Lupescu cu Mihai şi Romulus, copii, gineri şi nepoţi, Ecaterina Patza cumnată, precum şi familiile înrudite: Alexandrescu, Ştefănescu, Petrescu-Cernea, Hina, Melchisedek, Georgescu, anunţă pierderea scumpei lor

Chiriachiţa Z. Alexandrescu

Pensionară C. F. R.

Decedată în ziua de 13 August ora 1.

Inhumarea a avut loc în ziua de 14 August orele 16 la Cimitirul Reînvierea (Colentina).

Cortegiul a pornit din str. Nicolae Bălcescu 44.

Adânc întristaţi, Ecaterina şi general Em. Gabrielescu, cu fiul lor Emilaş, Eugenia Tomescu, Elena şi Iulian-Ionescu-Gulian, Heraclia şi C. Ignătescu, Ecaterina şi col. D. Gabrielescu, cu copiii Valentin şi Dan, Aurora şi Ep. Ciorapciu, Emil Gulian, precum şi familiile Constantinescu, Macri, Vasilescu, au nemărginita durere de a anunţa încetarea din viaţă a scumpului lor

Ioan Gabrielescu

în etate de 82 ani

Ceremonia funebră a avut loc Luni 14 cor., ora 16 la biserica „Sf. Nicolae" din Brăila, unde se afla depuse rămăşiţele pământeşti.

Intristaţii: George soţ, Marioara, Lenuţa şi Atanasie Predescu, fică, nepoată şi ginere; Zoe şi Jean Groza, fiu şi noră, au durerea a vă anunţa încetarea din viaţă a scumpei lor

ELIZE PAPAZOL

(Născută Ciupelniţeanu)

Ceremonia funebră va avea loc în ziua de 15 August, ora 17, la Cimitirul Iancu Nou (Bălăneanu). 5

In veci îndureraţi: Teodor, Elena, Sevastia, Zoe copiii, Isidor şi Marcela ginere, noră. Sebastian, Victoria, Aurelia nepoţi, precum şi familiile înrudite: Alexandrescu, Ştefănescu, Petrescu-Cernea, Hina, Melchisedek, Georgescu, anunţă pierderea scumpei lor

Chiriachiţa Z. Alexandrescu

Pensionară C. F. R.

Decedată în ziua de 13 August ora 1.

Inhumarea a avut loc în ziua de 14 August orele 16 la Cimitirul Reînvierea (Colentina).

Cortegiul a pornit din str. Nicolae Bălcescu 44.

Colonel IANCU LUPESCU

pensionar

decorat cu mai multe ordine de războiu

stins din viaţă în etate de 67 ani la Craiova în ziua de 12 August, ora 13, în urma unei scurte suferinţe.

Inmormântarea a avut loc Luni 14 August, ora 17, cortegiul a pornit dela biserica Ungureni unde se afla depus corpul defunctului, la cimitirul Ungureni din Craiova şi a fost înmormântat în cavoul familiei.

6881

MEMENTO

CALENDAR

MARȚI 15 AUGUST

Ortodox: † Adormirea Maicii Domnului.
Catolic.: † Adormirea Maicii Domnului.
Protestant: † Adormirea Maicii Domnului.
Evreesc: 23 Av. 5693.
Mahomedan: 23 Rebi-el-Ahir 1352.

*

Răsăritul soarelui 5.29, apusul soarelui 19.20.

RADIO

MARȚI, 15 AUGUST

BUCUREȘTI: 12 kw. 394 m. — Blaj experimental 0,750 kw. 1276 m.
13: Bursa, cota apelor Dunării. Muzică de concert (plăci). Uvertură din „Raymond" de Ambrosie Thomas, executată de orch. simfonică din Berlin, dirijată de Fritz Zweig.
Baletul I și II din „Manon" de Massenet, executat de orch. Simfonică, condusă de M. G. Coloez.
Grădina fermecată — fete, flori — din „Tanhauser" de R. Wagner, executată de orch. regală filarmonică, condusă de Bruno Walter.
Marșul triumfal din „Aida" de Verdi, executat de orchestra simfonică și corul din Milan, condusă de Lorenzo Malajoli.
13,45: Radio-Jurnal.
14: Muzică ușoară și românească (plăci).
18: Orchestra P. Moțoi. Arii naționale. Strauss: Sânge vienez, vals. Postupa: De ce plângeai? tango. Grunfeld: Romanță. Schutt: Deșteptarea. Lehar: Primăvara, vals. Romanțe și arii ardelenești.
19: Ion Cioränescu: Surdo-muți.
19,15: Orchestra P. Moțoi. Grieg: Cântecul lui Solveg. Ochi Albi: Petite causerie. Aurel Theodorescu: In culcușul de mimoze —tango. Romanțe și arii naționale.
20: Prof. Ion Lupaș: 25 ani dela moartea episcopului Nicolae Popea al Caransebeșului.
20,20: Muzică instrumentală (plăci). Fluturele de Popper și „Cântecul stelii" din „Tannhauser" de Wagner, executate la violoncel de Squire. Tarantelle de Chopin și studiu în fa major de Chopin, executate la pian de Claudie Arran. Mișcare perpetuă de Ries și Tango de Serge Tenenbaum.
20,40: N. Sârbescu: Penteleul, drumuri vechi și noui.
21: D-na Rosi Rădulescu, canto: Jos. Strauss-Grosz: Viața mea e iubire și plăcere, vals. Joh. Strauss L. Blech: Valsul iubirii.
21,20: Orchestra Radio: Schubert: Uvertură la „Rosamunde". Morena: Suită ucraineană. Ketelbey: In Egipt.
22: Emil Riegler-Dinu: La Pădurenii Hunedoara.
22,15: Orchestra Radio' Kalman: Potpuriu din „Fetița Olandeză". J. Strauss: Rândunelele satului, vals. B. Leopold: Krakowiak.
22,45: Radio-Jurnal.

*

Heilsberg, 60 kw. 276.5 m. —20. Ora națiunei; 21,05. Muzică de cameră; 22,05. Muzicanți moderni.
Milano, 50 kw. 331.4 m. (Florența, Torino, Genova, Trest). —20,40. Plăci și știri; 22. Din Verona: „Trubadurul".
Muehlacker, (Stuttgart), 60 kw. 360.6 m. — 20. Ora națiunei; 21. Muzică veselă; 21,45. Audiție; 23,15. Știri; 23,45. Muzică nocturnă.
Leipzig, 120 kw. 389.6 m. — 20. Ora națiunei; 22. Audiție; 22,40: Muzică de Brahms; 23,15. Știri, plăci și sport.
Katowice, 12 kw. 408.7 m. — 20,40. „Le Roi de la Broussa et le Roi-Homme".
Roma, 50 kw. 441.2 m. — 20,40. Știri; 21,15. Concert; 22. „Trubadurul".
Zuerich, 60 kw. 459 m. — 20. Plăci; 21. Cântece; 21,50. Știri; 22. Serenadă de Mozart.
Langenberg, 60 kw. 472.4 m. — 20. Ora națiunei; 21,05. Muzică de cameră; 21,50. Poezii și cântece vechi.
Praga, 120 kw. 488.6 m. —20,05. Concertul de promenadă; 21,15. Cântece și arii; 21,40. Saxofon; 22. Comedie; 23. Știri și plăci.
Viena, 100 kw. 518.1 m. — 16. Din Austria de odinioară; 16,35. Cântece; 17. Violoncel și pian; 17. Conferință; 18. Concert de orchestră; 19,10. Despre fulgere; 20. Concert de pian; 20,45. Concert militar; 22. Serenade de Mozart; 23,45. Plăci.
Müenchen, 60 kw. 532.9 m. — 20. Ora națiunei; 21. Concert; 22,10. Audiții; 23,20. Știri; 24. Muzică nocturnă.
Budapesta, 18 kw. 550.5 m. — 19,30. Sportive; 20,10. Concert; 21. Dela jamboree; 22,50. Orchestră; 23,50. Orchestră de țigani; 0,30. Salutări dela jamboree.
Varșovia, 120 kw. 1411 m. — 21. Concert simfonic; 23. Dans; 23,15. Știri; 23,45. Dans.
Berlin, (Koenigswusterhausen), 60 kw. 1635 m. — 20. Ora națiunei; 21,15. Plăci; 22,15. Fantazii în muzică; 23. Știri, apoi concurs aviatic; 24. Concert.

MIERCURI, 16 AUGUST

BUCUREȘTI, 12 kw. 394 m. 1276 m. Blaj experimental 0,750 kw.
13. Bursa, cota apelor Dunării. Muzică ușoară (plăci).
13,45. Radio-Jurnal.
14. Muzică de promenadă (plăci): Potpouri de valsuri de C. Robrecht, executat de orchestra Marek Weber. Fantezie din „Carmen" de Bizet, executată de orchestra simfonică dirijată de Percy Pitt. Noapte cu lună pe Alster de Fetras și Vin, femee și cântec de J. Strauss, executate de orch. Marek Weber. „Cavaleria rusticană", de Mascagni, executată de orchestra simfonică.
18: Orchestra Radio: Dostal: Un, doi, trei, marș. Strauss: Gazete de dimineață, vals. Lincke: Uvertura la „Nunta lui Nakyris". Verdi: Fantezie din „Balul mascat" Mascagni: Dans exotic. Wismar: Oază, tablou oriental.
19: Radio-Jurnal.
21,15: Orchestra Radio: Potpuriu din Boccacio. Weninger: Potpuriu pe melodii celebre. Kochmann: Foxtrot pe motive din „Vânzătorul de păsări".
20: Prof. N. Iorga: Indrumări către o lectură sănătoasă.
20,20:Muzică românească (plăci).
20,40: Radu Vulpe: Dacia-felix.
21: Efim Fliomen, violină: Kreisler: Tamburin Chinois. Bach: Gavotte. Ceaikowsky: Melodie. Ries: Perpetuum mobile.
21.30: Prof. V. Papacostea: Trecutul cultural al Macedo-Românilor.
21.45: Th. Rogalski și C. Silvestru: Concert la 2 piane.
Max Reger: Variațiuni pe o temă de Mozart.
22.15: N. Papazoglu — violoncel: Benedetto Marcello: Suită în sol minor.
Tenaglia: Arie.
Fauré: Siciliana.
Glazounow: Melodie arabă.
22.45: Radio-Jurnal.

*

Heilsberg, 60k w. 276.5 m. — 20. Ora națională.
Ora națiunei; 21,10. Scene vesele; 21.45. Concert; 22.45. Literatură.
Milano, 50 kw. 331.4 m. (Florența, Torino, Genova, Triest). — 20.20. Știri; 20.40. Plăci; 21. Știri; 21.30. Operetă de Leo Fall.
Muehlacker, (Stuttgart), 60 kw. 360.6 m. — 20. Ora națiunii; 21. „Dragoste, furtună și castraveți murați"; 22.15. Muzică populară șvabă; 23. Știri și plăci; 24. Muzică; 3. Audiție pentru germanii din străinătate.
Leipzig, 120 kw. 389.6 m. — 20. Ora națiunii; 21. Coruri; 22.10. Serenadă; 23.10. Știri și dans.
Katowice, 12 kw. 408.7 m. — 20.25. Știri și plăci; 24. Cutia cu scrisori.
Roma, 50 kw. 441.2 m. — 20.40. Știri și plăci; 21.30. Opera „Nocce Istriane".
Zuerich, 60 kw. 459 m. — 21. Muzică italiană și spaniolă.
Langenberg, 60 kw. 472.4 m. — 20. Ora națiunei; 21.15. Concert; 22.15. Cutreerând satele; 23.40. Plăci; 24. Muzică.
Praga, 120. kw. 488.6 m. — 20. Știri din presă; 20.10. Conferință cu muzică; 20.55. M. Ostrava; 21.40. Brno; 22. Orchestră; 23.15. Știri.
Viena, 100. kw. 518.1 m. — 16. Ora etc; 16.30. Plăci; 17.30. Ora tineretului; 18.25. Concerte; 19.05. Conferința; 20.10. Dansurile popoarelor; 22.45. Concert seral.
Muenchen, 60 kw. 532.9 m. — 20. Ora națiunei; 21. Program variat; 21.30. Concert; 24. Muzică nocturnă.
Budapesta, 18 kw. 550.5 m. — 19.45. Concert de pian; 20.20 Dialog; 21.10. Audiție; 23.10. Reportaj și muzică de țigani; 0.30. Concert Radio.
Varșovia, 120 kw. 1411 m. — 21. Concert vocal; 2210. Muzică ușoară; 23. Dans.
Berlin, (Koenigswusterhausen) 60 kw. 1635 m. — 20. Ora națiunei 21. Expoziția de radio; 21.15. Concert; 22.30. Nopți fără somn; 23.15. Sport; 24. Muzică de dans.

—xox—

A murit Henriot

Cititorii români ai revistei *„L'Illustration"* — și sunt foarte mulți la noi în țară — vor afla cu durere vestea morții desenatorului Henriot, condeiul iscusit și spiritual care cristaliza în fiecare săptămână, în caricaturile sale, întreaga actualitate.

Henriot a murit în vârstă de 76 ani, după o lungă carieră care a început la *Charivari* pentru a se continua apoi prin diferite publicații până la „L'Illustration", onorat zeci de ani cu colaborarea lui prețioasă.

Henriot venise la Paris din Toulouse, cu gândul de a-și trece teza de doctorat în drept. A fost deajuns însă să pună piciorul în presă pentruca să fie prins definitiv. Era prin 1880. Celebrul desenator satiric Cham tocmai murise; tânărul Henriot părea să fie, după toate aparențele, succesorul lui. Publicul a apreciat desenul său simplu dar direct și legenda totdeauna plină de bun simț. Henriot a fost astfel lansat și din postul său de observație de la „l'Illustration" a urmărit până în ultima clipă panorama unei lumi pentru care avea, în fundul inimii, foarte multă indulgență.

—xox—

Dela asociația voluntarilor de război din vechiul regat

Duminică, la ora 6 d. a., s'a ținut, la sediul Asociației voluntarilor de război din vechiul regat, din str. Sfinților 64, o ședință extraordinară a consiliului.

A prezidat d. C. G. Dobrescu, vicepreședintele asociației.

Inainte de a se intra în ordinea de zi, s'a discutat retragerea d-lui Jean Botez, de la președinția asociației, pe motiv că fiind avansat inspector și plecat tot timpul în provincie, nu mai poate activa. In urma acestui fapt, consiliul a avizat pentru alegerea unui nou președinte.

D. C. G. Dobrescu, în numele asociației, trimite salutul voluntarilor din vechiul regat, camarazilor voluntari din Mica Antantă, cari au sângerat pe câmpiile de luptă, pentru dreptate și triumful adevărului, azi sosiți în țara noastră, în vederea congresului voluntarilor, urându-le bun venit pe pământul României Mari.

D-sa, referindu-se la articolul apărut în ziarul „Pester Lloyd" din Budapesta, asistența, în unanimitate, votează următorul

PROTEST

Voluntarii din vechiul regat din războiul pentru întregirea neamului protestează cu toată energia, contra atitudinii ziarului „Pester Lloyd", din Budapesta, ce nu vede cu ochi buni acest congres, care cimentează legăturile dintre foștii voluntari din Mica Antantă.

Protestează contra calificativului de dezertori, apărut în suscitatul ziar, știut fiind de omenirea întreagă, că frații noștri ardeleni, cari se secole au suferit jugul maghiar, n'au dezertat, ci dragostea de patria mumă i-a trimis alături de frații lor din vechiul regat, rupând pentru totdeauna lanțurile sclaviei.

Să știe dușmanii noștri, că orice intrigi și insinuări nu fac decât să întărească legăturile dintre foștii voluntari din Mica Antantă.

Strânși uniți în jurul Tronului, noi, voluntarii din vechiul regat, jurăm credință M. S. Regelui Carol II, chezășia integrității noastre naționale și rugăm pe camarazii noștri voluntari din Mica Antantă, să ducă peste hotare cuvântul nostru, că vom ști să apărăm și să păstrăm neștirbite granițele noastre, trasate pe vecie cu sângele celor cari nu l-au precupețit.

—xox—

Sinuciderea unui plutonier major

Odorhei 12 August

Plutonierul major I. Sângereanu, dela cercul de recrutare Odorhei, s'a sinucis, trăgându-și un glonț în tâmplă.

Cauza e o dragoste nefericită.

Inființarea asociațiunii „Filmul cultural"

In toate țările cu veche civilizație, în Anglia, Franța, Italia, etc., personalități de vază, cu concursul autorităților școlare, au înființat instituții cari au de scop de a utiliza filmul ca mijloc de propagandă a culturei și ca mijloc de educațiune pentru tineretul școlar.

In sfârșit s'a pus și la noi bazele unei astfel de instituțiuni sub denumirea de „Filmul cultural".

Asociația a obținut personalitatea juridică și va funcționa sub controlul ministerului instrucțiunii.

Președinte al asociațiunei a fost ales d. dr. A. Babeș, iar din consiliul de administrație fac parte: d-nii: prof. E. Bungețianu, dr. Ioanițescu, St. Nicolau și A. Ivanovici, directorul școalei „Lucaci".

Printre membrii fondatori sunt: d-nii: H. Alessianu, administratorul Casei școalelor; I. Bratu, directorul general al învățământului secundar; d. prof. D. Focșa, directorul liceului „Spiru Haret"; prof. C. Lacriteanu, directorul școalei comerciale nr. 2; d-ra dr. E. Spirescu, conferențiară universitară; prof. dr. M. Athanasiu, directoare a școalei „Zoe Râmniceanu"; d-na profesori: Gh. Marinescu, I. Frollo, M. Popovici, d-ra E. Ion, E. Metaxa; d-na E. Alexandrescu și d. Petrescu, directori de școli primare și d-na E. Iftimie, institutoare.

Mijloacele de acțiune ale Asociațiunei vor fi: reprezentații de filme culturale alese din cele mai variate domenii ale științei și artei. Călătoriile în cele mai importante și pitorești localități de pe glob, scene din istoria universală și din viața încă plină de mistere a viețuitoarelor de tot felul, vor forma cea mai bună parte a programului.

Reprezentațiile vor fi la fundațiunea „I. Dales" și vor fi precedate de o scurtă conferință explicativă de 15 minute, care va avea ca scop să introducă pe spectator în materia ce tratează filmul. Ele vor fi făcute de profesori de specialitate, cari vor da astfel reprezentațiunilor caracterul de adevărate ședințe de înaltă cultură.

Asociațiunea „Filmul cultural" va contribui astfel într'o largă măsură la difuzarea culturei în toate clasele societății, dar mai ales va servi ca o completare, din cele mai utile, a educațiunei tineretului școlar.

—oxo—

Intrunirea comercianților florari din Capitală

Duminică dimineața la 10 s'a ținut o întrunire a comercianților florari la sediul Uniunei comercianților și industriașilor

D. GH. DUCAN expune prejudiciile aduse comerțului stabil de florărie, de comerțul ambulant.

D. ION RUSU, spune că florarii, cari sunt specialiști în branșa lor, trebue să lămurească publicul cumpărător că florile ce le vând ambulanții provin din rămășițele grădinarilor pe care florarii stabili le-au refuzat.

D. I. DUMITRESCU protestează și el contra ambulanților.

D. ILIE PETRE, cere solidaritatea tuturor și în caz de refuz din partea primăriilor să facem greva taxelor comunale în special a taxei pe valoarea locativă.

După ce mai vorbesc și alții d. Gh. Ducan citește un memoriu care va fi înaintat primarului general și celor de sectoare.

Intrunirea viitoare 17 August

—xox—

Tragerea loteriei fundațiunilor culturale regale

In ziua de 13 August, la Parcul Carol I, s'a făcut tragerea săptămânei a 2-a.

A câștigat 3000 lei, nr. 22661.

Au câștigat câte 1000 lei, numerele: 24703 04378 33867.

Au câștigat câte 500 lei, numerele: 80025 22765 21381 12991 38664.

Au câștigat câte 300 lei numerele: 71907 73642 12622 77681 06784 76532 65081 08537 68010 10721.

Au câștigat câte 200 lei numerele: 55994 80998 57900 24053 19564 72113 68248 05768 07626 54432 08689 22462 79245 01583 59663 80448 08961 76275 80405 01258 64280 53173 21498 41924 48874 03075 02972 05767 35146 01325.

Au câștigat câte 100 lei, numerele: 81352 80397 80927 72913 51349 40855 40382 77801 22699 29129 18013 58077 06677 05315 73341 13764 13693 70597 08645 09343 08826 52382 03874 59655 79852 38063 46380 16568 45313 80311 03147 03534 53993 11785 35907 05982 08518 27804 81235 43893 33942 03451 56443 66024 81131 62623 75205 28668 27597 01203.

Posesorii biletelor câștigătoare, se pot prezenta în fiecare zi, între orele 17-24, la biuroul serbărilor din Parcul Carol, spre a-și ridica sumele câștigate.

Prețul abonamentului la ziarul UNIVERSUL este:

Lei 750 pe un an
„ 380 pe 6 luni
„ 200 pe 3 luni
„ 80 pe 1 lună

Abonamente se fac la 1 și 16 ale fiecărei luni

Mica Publicitate

Apare în fiecare zi. Minimum 10 cuvinte

— **Anunciurile în chenar prețul dublu** —

Pentru adresele din Capitală se va adăuga și numărul sectorului.

Cereri de serviciu

3 lei cuvântul

ANUNȚ. Transilvănean cinstit, energic, acte în regulă, certificate, caut post durabil administrator, funcționar sau magazioner în branșa tehnică sau morărit; la nevoe posed examene de mecanic și șofeur. Oferte ziar „Capabil" 30 B. 94

AUTOMOBILIST mecanic referințe garanție morală bancară caut post „Șofeur", Făinari 62. 309

ALTOIESC lămâi, trandafiri pomi prindere garantată convenabil. Oferte ziar 17 H. „Horticultor". 473

BUCATAREASA germană perfectă specialiste prăjituri caut casă mare Hotel Basarabia Calea Griviței 94 la portar. 329

BUCATAREASA absolut perfectă și la prăjituri fără bărbat caut post, numai la bucătărie, fără spălat și călcat. Aurel Vlaicu 64, la madam Aneta. 59

BUNA Bucătăreasă germană prezentabilă caută post. Finol, Aleea Grecescu 9. Belu. 54

CAUT un copil mic pentru creștere pentru mica leafă lunară. Case bune. Șoseaua Oltenița str. Impăratul Traian Nr. 51. 159

CAUT post încasator, distribuitor om încredere, moral material. Păsculescu 45, prin Colentina. 48

CAUT post, portar, curier, om de serviciu birou, având garanții morale și materiale. Filip. str. Nifon 6 bis. 31

CROITOREASA lengereasă lucrez cu ziua; prețuri convenabile. A. Ionescu, Scarlat Vârnav 10 Grand. 273

DOAMNA tânără, prezentabilă, doresc conducerea menajului pers. serioasă, situat, eventual copii. Adresați „menajeră" redacția „Universul" Brăila. 247

DEUTSCHES Medel sucht Posten bei Kinder 1½ - 4 Jahren oder Stuben Medel Str. Curiați No. 3 Elise prin Izvor. 235

DOAMNA serioasă posedă certificate, caută îngrijii bolnavă. Doamna Apolina Giurgiului 15. 203

DEMOISELLE française accompagnerait personne villégiature ou étranger. Ziar 102 G. 308

DOAMNA Ionescu 40 ani, dorește conduce menaj persoană singură. Apele Minerale 35. 516

D-ȘOARA croitoreasă, gospodină, caut post menajeră, domn. Elena, Biserica Alexe 3 bis. 453

DOAMNA văduvă transilvăneancă caut post menajeră casă mare, merg și în provincie. Hotel Cazuc Griviței 138. 373

DOAMNA tânără condiție bună caută loc menajeră la persoană serioasă. Răspuns ziar sub Condiție bună, 75 G. 72

DOMNIȘOARA, tânără, 20 ani, vorbește româna, franceza, engleza, cunoaște germana, stenografia, dactilografia, caută post durabil. Ziar sub Energică, 70 G. 43

DOAMNA tânără inteligentă simpatică bună gospodină dorește ca menajeră persoană serioasă, situat, Budișteanu 7, Hellga 75

DOMNIȘOARA tânără absolventă gimnaziului caut post, casieriță sau birou. Buzești 59, Any. 98

FOST OFIȚER necăsătorit caut post încredere. plec țară, certificate limba română, germană, rusă. Oferte ziar, 92 G. 149

FATA cinstită, modestă doresc serviciu la două persoane, Str. Constantinescu No. 58, prin Dorobanți. 89

FRAULEIN tânără prezentabilă cu certificat, știe cusut, caut loc la copii. 3 - 7 ani. Ziar 68 G. 36

FAC SERVICIU casnic jumătate zi pentru una cameră. Erdösi. General Magheru 26. 274

GERMANA 48 muncitoare dorește conducerea menajul la copii unde lipsește mămica schimb cameră goală. Adresa Grigore Pleșoianu 53 Trudi. 295

GOUVERNANTA germană serioasă caută loc copii. Str. Antim 25. 302

GUVERNANTA serioasă, vorbind franceza caută loc. La ziar 105 F. 6113

INTELIGENTE Deutsche sucht posten zu Kinder oder Menajera, Arionoaiei 15. 267

JUPANEASA singură, bine servită, caută casă bună. Pia Brătianu 15. 52

LICENȚIATA litere, serioasă, conștiincioasă, caut post onorabil: funcționară, secretară, casieră. Ziar 93 G. 162

MENAJERA tânără serioasă caut loc la o persoană în etate, bine situată, B. Elisabeta No. 69. Portar. 299

MENAJERA tânără serioasă prezentabilă încredere, fac menajul, persoană singură. Ziar 18 H. 475

PENSIONAR cult cinstit cunoștințe agricultură birou contabilitate caută loc secretar contabil ad-tor intendent, magazioner îngrijitor. Referințe excelente. Ziar 83 G. 119

SORA caritate îngrijește bolnavi face injecție masaje etc. Calea Griviței 15 ușa 4. 271

SECRETARA, Dactilografă, cunoscând perfect orice lucrare birou, caut post după amiază. Ziar 16 H. 471

SPAL 60 ziua repar lingerie țes ciorapi Cluj 70 Eliza. 372

SPAL rufe cu ziua scrobite 70 lei și simple 60 haine, Nadler Morilor 82. 6170

SPECIALIST licquidator, corespondent și contabil autorizat, perfect în germană, engleză, olandeză și franceză caută orice post corespunzător imediat. Recomandații superioare. La ziar sub „Cinstit" 97 G. 6200

ȘOFER cu practică îndelungată caut post, Cimpoca Nicolaie, Latină No. 10. 6137

ȘOFER mecanic major necăsătorit caut post. Str. Crăsnari 48. 92

ȘOFER mecanic cu soția jupâneasă caut servici, Aviator Beller 12, Alexe. 6171

TANARA curată doresc conducerea menajului persoană serioasă sau loc pentru curățenie fără dormit. str. Traian Nr. 155 Rădița. 202

TUCHTIGE Erzicherin sucht Stellung nur feines Haus, Adelheit Str. Barbu Delavrancea 5. 392

TANARA instruită, sinceră și naturală (garanție morală) caută serviciu persoană serioasă. Ziar 14. H. 501

UNGUROAICA spăl cu ziua acasă și la domiciliu bine. Șerban Vodă No. 39. 322

Oferte de serviciu

4 lei cuvântul

ANGAJEZ imediat buni șoferi piață mașină închisă. Griviței 47.

BAEȚI 14-16 ani la coloniale și băuturi interni. Impăcărei 36. 6175

BUCATAREASA perfectă fără bărbat, acte în regulă se caută Parcul Independenței 62 prin Sft. Elefterie. 6168

BUCATAREASA bună la toate singură serioasă acte regulă 2 persoane, odae separată, caută Maior Ene 2. 6207

CAUT vânzător coloniale, mezeluri, predau raion zarzavaturi. Dorobanți 151. Poppa.

COLABORATOR științific se caută pentru vizitarea medicilor de către o fabrică farmaceutică renumită. Se preferă medic sau persoană care a mai colaborat în această direcție. Oferte cu fotografie, referințe, curiculum vitae și pretențiuni de salariu sub „Colaborator științific" transmite Rudolf Mosse, S. A., București Bulev. Brătianu 22. 28—

CAUT femee la toate cu acte, fără bărbat, Floreasca 92. 364

CAUT doi vânzători coloniale, veseli pricepuți, unul pentru bodegă-restaurant, bucătăreasă vrednică curată cu garanții. Depozitul ziare Moreni. 6183

COAFURA, manicura învățați repede, urmând cursurile Grandioaselor Saloane „Marcella" B-dul Carol 40. 226

COAFORI, coafeze, ondulatori apă practicante, ucenice, stabili angajează „Marcella" B-dul Carol 40, prezenta chiar astăzi. 225

CAUT fată la toate fără bărbat cu recomandație la 2 persoane Chitila 3-a (Clucerului). 201

CAUT bucătăreasă pricepută la birt, Str. Ing. Țărușanu No. 1 216

CAUT băiat la tejghea Restaurantul vienez str. Sfinților No. 29.

COFETARIA Mirescu, 11 Iunie 39 angajează lucrător capabil pretențiuni modeste. 240

CAUT brodeze la mașina Mendelovici Șelari 10 Et. II. 262

CAUT vânzători băcănie și bodegă str. Precupeții Vechi No. 32. 259

CAUT vânzător Debit Tutun leafă 5000 lunar cu garanție Niculescu Remus 1. 252

CAUT pentru moșie, gospodină harnică, circa 40 ani, sănătoasă, prezentabilă, servită, știind carte, cunoscând bine gospodăria de țară și bucătăria de lux. Aventurierele excluse. Oferte detaliate: Emil Cerkez, Măcrina R.-Sărat. 245

CAUT ucenice croitorie Dame Eisenkraft Văcărești 104 în fund. 371

CORESPONDENT(ă) limba italiană eventual și germana. Oferte cu referințe și pretenții la ziar 107 G. 374

CAUT săsoaică nemțoaică tânără pentru copil 2 ani, referințe bune, Parcul Independenței 42. Facultatea Medicină. 386

CAUT vânzător de vinuri la sticle înfundate, albă garanție. Bulevardul Ferdinand 19. 485

DACTILOGRAFA, stenografă perfectă pentru română, franceză caută avocat. Se prezintă 14—15 August 8—10 dimineața, strada N. Filipescu 44.

FEMEE la toate pricepând bine bucătăria, fără bărbat, caută persoană singură, Pătrașcu Vodă 1. Et. II, dreapta. 218

FABRICA de Paste Făinoase Viața Craiova, caută voiajori pentru Muntenia, nordul Moldovei și Bucovina. 6145

FEMEE la toate cinstită acte foarte bine gătind spălat călcat 2 persoane. Reiss Aviatorul Tetrat 8. 152

FEMEE tânără absolut singură cunoscând bine bucătăria angajez imediat pentru toate. Prefer germană. Colonel Lazăr. Strada Barbu Văcărescu 43 (Velodrom). 421

FEMEIE singură, sănătoasă, muncitoare, la toate, știe gătitul Temișana 41. 474

FEMEE la toate știind bine gătitul la două persoane caut Korn, Justiției 31. 338

GUVERNANTA franceză pentru fetiță 5 ani angajează Inginer, Sălciilor 26. 524

HOTEL BRATU caută pereche oameni pentru Etaj. 134

INCASATOR având 8000—10.000 numerar angajăm. Ziar sub „Instituție" 95 G. 173

JUPANEASA vorbind franceza caută familie străină Strada Andrei Mureșeanu 5, Parcul Filipescu. 130

Lecții și meditații

4 lei cuvântul

ASIGURAȚI-VA existența! Carieră sigură bănoasă! Școala Superioară Arte Meserii, Școala Șoferi Mecanici, București Cometa 23, primește zilnic înscrieri. Oricine indiferent cultura, vârsta, religia. Cursuri 8 săptămâni, seara. Provincialii dormitul gratuit. Taxe reduse. Absolvenții serviciul militar trupe specialitate. Cereți prospectul. Oficiul plasare gratuit. 6044

„ADRESAȚI-VA ȘCOALEI Duployen". „Corigențe": Matematică, Franceza, Germana, Engleza. Reușita „Garantată". 27. Smârdan. 6211

ANUNT. Școala șoferi mecanici pe lângă Școala Superioară Arte meserii, Cometa 23, primește zilnic incrieri. Cereți prospectul gratuit. 6043

„AUTOTRACȚIUNEA-Sultanovici" mecanici, anexată Școala Superioară Arte-Meserii, primește înscrieri zilnic. Calea Rahovei 127. vechea și serioasa școală șofeuri Taxe mici. Elevii vechi să se prezinte examen. 6149

INVAȚAȚI: engleza, germana, franceza, spaniola etc. la „Berlitz", prin „Metoda Berlitz" predată cu succes în cele 450 de școli ale sale. Metoda specială pentru a învăța repede: Stenografia și Dactilografia cu toate degetele. Cursuri noui încep la 16 crt. Sucursala Școlii Berlitz la București Str. Sărindar 14. Tel. 3-64/98. 6205

PROFESOARE asociate prepară serios orice corigențe, admiteri, diferențe, Labirint 26. 6142

STUDENT-inginer, predă partea științifică, corigențe, bacalaureat. Jianu, Piața Rosetti 8. 422

ȘCOALA Doamnei Stahl, autorizată de Minister. Stenografie, Dactilografie. Izvor 129. 5613

30 LEI ORA Latina, franceza, germana româna corigențe cu profesor stat energic. Profesor Str. Romană 71, etaj. 6122

VÂNZĂRI

4 lei cuvântul

ATENȚIUNE. Divane solide 700. Divane cu cutii 1400. Tapițeria Mihai-Vodă 12. 6022

ATENȚIUNE, vindem ocazie costume, smokinguri, mașini Singer cismărie și cusut, crep satin alb lei 150 metrul, aparate fotografice, binocluri. Economia Românească, Brezoianu 24. 6117

AUTOCAMIONETA Dubă Ford tip 27 bună stare, vinde eftin, Calea Dudești 14. 6181

ATENȚIUNE: Dormitoare elegante nuc dela 5000. Sufragerii nuc dela 5000. Holuri tapisate 3700. Bufete lustruite 800. Mese sufragerie dela 600. Biblioteci 900. Birouri stejar 700. Cuiere antreu, oglindă 600. Cartoniere stejar 500. Garnituri antreu 300. Sofale 400. Dormeuză stofă 400. Sofale cu ladă 700. Diferite mesuțe piedestale 50. Scaune curbate. Cărucioare de copii și orice fel de mobile separate. Profitați de această mare reducere de prețuri la „Industria de mobile „Banatul" Calea Victoriei 145 colț cu Str. Frumoasă. Nu confundați adresa. 6195

AUTOMOBILIȘTI! Anvelope noul „U. S. Royal Cord" vinde chilipir Magazinul „Tot-Auto" Str. Artei No. 7 29 x 440 lei 1.800. 29 x 5.00 lei 2.500 6168

CASA DE BANI măsură potrivită și alta mare pentru Registre vând chilipir, Mirceavodă 63. 6125

CARUȚE pentru copii calități superioare prețuri reduse, Lindenberg, Smârdan 12. 5667

DE VANZARE eftin 26 sobe de faianță în bună stare, adresa Școala Italiană str. Cazzavillan 28. 6114

DORMITOR elegant nou, lampă Murano vinde preț ocazie, Labirint 114. Manole. 70919

LEMNE de foc esență cer de cea mai bună calitate vindem servind cu cărucele la domiciliu cu prețuri mai eftine ca în altă parte. Pentru comenzi și informațiuni la Administrația Pădurii Buftea, Oficiul Buftea Ilfov. 5910

MOBILE: Dormitoare moderne, Sufragerii elegante, Holuri cubiste, Herrenzimmer, Garnituri antreu, Bufete lustruite, Biblioteci, Birouri stejar, Cuiere oglindă antreu, Cartoniere stejar, Scaune curbate, Sofale, Dormeuse, Sofale ladă, Mesuțe, Piedestale, precum și orice fel de piese separate, se vând cu prețuri excepțional de eftine la „Maramureș" Industrie de Mobile Calea Victoriei 139, lângă Președința Consiliului de Miniștrii (Tramwaie 15, 17, 20). 6096

MOBILE fine de Arad toate stilurile vinde cu preț de lichidare. Magazin General, Moșilor 1. 4888

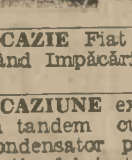

MOBILA pentru grădină, modele moderne scaune, mese pentru grădini de vară, bănci Fabrica Gutman Marcus Sf-ții Apostoli 68 Prospect la cerere. 6061

OCAZIE Fiat 509 perfectă stare vând Impăcării 31. Vizibil 8-6. 6202

OCAZIUNE excepțională: Mașină în tandem cu vapori compound, condensator prin amestec cu injecție, fabricat solid dinaintea războiului, 185-230-270 HP. la 90-105 tururi pe min. pentru o presiune de aburi de 12 Atm., disc greu de 4000 m/m cu cablu, în perfectă stare de funcțiune, se vinde avantajos. Oferte la ziar sub „Victoria", 48 G. 6164

RAPIȚA NAVETA. 10 lei kilogr. Pentru sământă. Florian Bunescu Pitești. 6103

SOBE fine, eftine vinde Hornul curăță cosuri, repară defecte. C. Moșilor 47. Telef. 3-60-23. 6196

TURBINA moară de apă vând avantajos adresați G. Aurel Cameliei 11 bis. 6197

TRIOARE pentru selecționat cereale toate mărimile, de vânzare cu prețuri excepționale la Samy M. Cappon București str. Isvor 59. 6210

UȘI, ferestre, grinzi, căpriori în perfectă stare. Str. Sft. Ștefan 14. 144

VULPI ARGINTII Prețuri Reduse vinde depozitul Strada Mitropolitul Daniil (fosta Tudor Vladimirescu). 6070

VANZ Motor de benzină 20 cai putere în funcțiune com. Mănești jud. Prahova N. Mănăilă. 6060

VINDEM tejghea mese de restaurant bună stare, Călărași 114, Coafor. 25

VAND scară spirală de fontă, 4 metri înaltă modernă. Str. Baicu No. 150 Parcu General Moșoiu. 15

VAND mobile, obiecte casnice, sticlărie. Căuzași 9. 11

VAND bufet, masă, canapea și scaune. B-dul I. Cuza 70. 69

VAND Radio nou 7 lămpi, mașină cusut. Vasile Lascar 99. 126

VAND Eftin uși, ferestre de ocazie. Cireșului 25. 99

CUMPĂRĂRI

4 lei cuvântul

ARGINTARIE, pianine, covoare, obiecte artă, porțelanuri, bronzuri, Weber, Stelea 25. 418

CUMPAR Ford închis tip 30-33 prezentați Berthelot 96 până Marți seara. 6132

CABINET medical, instrumentar genito-urinare, ginecologie de ocazie cumpăr. Ziar 28 G. 6143

CUMPAR bonuri Cocs Uzina de Gaz. Oferte Agenția Mercur Sărindar „Marcel". 6138

CUMPAR automobil american în stare de reparat. Zoe Grand 17. 250

CARȚI Franceze, Germane, Românești, cumpăr imediat. Scriți Mușoiu, Tutungeria Cercului Militar. Bulevardul Elisabeta 2. 107

CAUCIUCURI — anvelope — talon 820/120 caută Buzeștilor 89. 145

CARAMIDA veche presată cumpăr imediat. Bulevardul Pache 120 bis. 354

CUMPAR mașini cusut biciclete motociclete cărucioare copii noi bune uzate, Ispirescu Suter 2. 6111

CAUT 2 arme de vânătoare una pază, perfectă stare. Ofertă ziar 9. H. 456

MOTOR industrial 8 până 12 cai, benzină, bună stare cumpăr, Căpitan Ghiulai Elefterescu 37. 6065

MAȘINI de cusut diferite sisteme cumpăr Șerban Vodă 2. Pălăceanu. 394

MOTOCICLETA cu atas, ocazie, cumpăr, oferte indicând prețul, Caracaș, Alea Mitropoliei 7. 378

MOTOR electric de ocazie 100 - 150 P.S. 220 V. caută „Metalica" Inclinată 129. 348

VÂNZĂRI și cumpărări de imobile, moșii, păduri, terenuri, arendări

5 lei cuvântul

ARENDEZ farmacie port Dunăre. Adresați ziar farmacie port, 73 F. 6055

ATENȚIUNE Casă bună centrală, cartierul Ioanid 500.000, alta Maria Rosetti, 950.000, Tribunal 1.300.000, vinde „Monitorul Proprietarilor", Carada 7 (Karagheorghevici). 6184

CENTRU teren frumos 150, 200, 300 metri vinde avantajos „Monitorul Proprietarilor" Carada 7 (Karagheorghevici). 6041

CUMPAR casă confort modern dau 200.000 mii, iar restul înlesniri Intermediari admiși. Calea Moșilor 362. 6204

CUMPAR imobil nou central sau podul Elefterie minimum două apartamente credit până la 500.000 plătesc imediat 900.000. Adresați la ziar 5 H. 6208

CONSTRUCȚII de orice valoare execut la prețuri fixe și predabile la termen. Biroul de construcții, Jules Michelet, 16. 6213

DE VANZARE casele din strada Emancipată 4 și Dr. Radovici 9. Adresa Bulevardul Lascăr Catargiu 54. 6203

IAȘI. Vând convenabil casă bună str. Pojărniciei 1 aproape Liceul internat, fațadă 50 ml, circa 800 mp. se poate parcela. A se adresa prin corespondență str. Aviator Petre Crețu 52, Parcul Domeniilor, București. 6194

LOC FRUMOS! Pentru casă aproximativ 300 metri de vânzare, se adresa Nicolau Strada Episcopul Radu No. 7 București. 5136

OCAZIE. De vânzare cu preț avantajos: a) una casă în Iași, Piața Unirii nr. 14, poziție centrală, vad comercial, cu două corpuri de case, pe un teren de circa 500 m. p., venit anual peste 150.000 lei. b) Una casă la Constanța, str. Valea Albă nr. 15 compusă din trei camere și entreu, bucătărie, curte, instalație apă și electricitate, cu mobilier, se poate ocupa imediat. c) Un teren pentru construcții, circa 900 m. p., (se poate parcela), situat în parcela 194 din moșia Giulești, aproape șoseaua București—Chitila (bariera Griviței). Oferte cu prețul pentru fiecare în parte se va adresa administrației ziarului „Universul".

POIANA-ȚAPULUI, Independenței 1, vând casă 6 camere, grajd, 2040 m.p. adresați acolo sau Lucaci 74. Telefon 3.76.48. 5849

VAND casă nouă 3 camere antreu sufragerie, bucătărie, pimniță. Munteanu 18 (Șosea). 6206

VAND casă solidă nouă Șos. Vergului 32. Informații frizeria Călărași, Raion 180. 10

VAND casă 2 apartamente 4 și 3 camere, teren 800 m. p. str. Isvor 128. 6159

VANZ case frumoase eftine cauza plecării Caragea 12 prin Șoseaua Colentina. 6193

VAND parcelă Dămăroaia Ionescu Sfântul Ionică 14 A. 30

VAND Depozit Benzină București teren 700 m. autorizație pompă cazane locuință cinci camere bucătărie sau schimb contra casă valoarea 700.000. Adresați ziar 72 G. 52

VAND casă cu 340 metri patrați teren Strada Elefterescu 57 (aceași stradă unde se află Primăria de Verde). 58

VAND convenabil imobil 5 camere 140 m.p. (Iorcianu 50). 60

VAND loc viran, eftin, str. Galvani 47 și șoseaua Ștefănești 97. Adresați Grigore Alexandrescu 25. 76

VAND loc casă 264 mp. Parcul Călărași, Petre Constantin, Restaurantul Gara Nord. 115

INCHIRIERI

Apartamente goale

5 lei cuvântul

ALEEA NASTASESCU 5 prin Polonă închiriez vilă 6 camere 2 hallури dependințe singur curte. 6112

CALEA MOȘILOR 350: odăi lunar 400 apartamente începe 1000, prăvălii 1200, pivniță, mare depozit. 5497

INCHIRIEZ apartament cinci camere, hall, vestiar, bae, bucătărie, dependințe, calorifer. Vizibil 10-13. Str. Dr. Mirinescu Nr. 23, S. VI. 6191

LOCAL fabrică 500 mtr.p. forță electrică, ceva locuință, căutăm. La ziar sub 33 G. 6148

INCHIRIERI

Camere și apartamente mobilate

5 lei cuvântul

CAMERA drăguț mobilată, electrică, teracotă, chiuvetă, intrare separată. Cometa 72. 70888

CIȘMIGIU cameră bine mobilată confort intrarea separată, Sf. Constantin 31, Etj. II dreapta. Lift. 6098

GRANDE chambre ultramoderne meublée balcon, telephône, bain, propreté adressez directement Franklin 9/I gauche. 70531

INCHIRIEZ cameră mobilată confort. Doctor Lueger 20 față. Esculap. Cișmigiu. 344

INCHIRIEZ, cameră mobilată centru baie, intrare separată ev. pensiune. Str. Antim 4. Etaj III stânga. 499

INCHIRIERI

Prăvălii și Birouri

5 lei cuvântul

MARELE SALOANE Marica Griviței 354 se închiriază pentru adunări generale întruniri publice banchete nunților și logodnelor gratis inclusiv orchestra. 6179

PRAVALIE frumoasă, colț, centru comercial. Adresați: Ștefan-cel-Mare 2, etajul 3. 6131

PENSIUNI

5 lei cuvântul

CAMERA mare, față, elegant mobilată, bae, cuvetă, liniște, pensiune aleasă, confort, curățenie. Polonă 29 Icoanei. 386

PENSIUNEA Select Berthelot 10 camere răcoroase apă curgătoare pensiunea aleasă prețuri de vară. 486

PREDEAL. Pensiunea Carmen are liber dela 1 Septembrie camere și apartamente confortabile cu și fără pensiune. Deschisă tot anul. Rezervați camere. 5980

IMPRUMUTURI și ipoteci

4 lei cuvântul

AVANSAM bani pentru hăinărie bărbătească uzată, eventual cumpărăm „Manchester" Colței 27. 6077

CEDES Creanța mea de 300.000 datorată de Banca Prahovei Ploești condițiuni foarte avantajoase. Sgoanță, Olteni-Belu 63, București. 96

DIVERSE profesionale. Asociații

4 lei cuvântul

FINANCIARE, LOTERII, etc.

7 lei cuvântul

ARTIFICII lampioane, articole de serbări, asortiment bogat prețuri eftine Lindenberg, Smârdan 12. 5376

BLANAREASA August lucrez cât se poate de convenabil. Grünberg, Horațiu, 8. 6192

BOLI FEMEI regulii dureroase, întârzieri, operațiuni, Doctor Rosman Bulevardul Carol 21. Etaj. 6190

BOALE-Femei. Faceri operațiuni, menstruații dureroase, întârzieri, vindecarea sigură sterilității. Onorarii reduse. Dr. Blanc, Bulevardul Pake 12 A. 5886

BOLNAVI, bolile, rănile, toate oricum numite vechi peste 20 ani, la bărbați, femei, copii vindecați radical, repede, mai eftin ca orice medicamente, orice operații, orice băi, orice lecuire cu știința cărții — lei 120 — geniului vindecător Kuchne, Sanatoriului kuchnist-medical care lucrează peste 40 ani. Primește bolnavi interni, externi, consultă săracii gratis. Provincia prospect gratis. București Str. Principatele-Unite, 30. Raport și certificat de vindecare: D-l R. I. din orașul B. pela etatea de 40 ani s'a îmbolnăvit grav de sifilis terțiar cu leziuni la oasele amândorăra gambelor picioarelor. S'a tratat prin spitale și cu cei mai buni doctori cu medicamente, cu injecții, fără nici un folos, s'a internat în Spitalul Colțea din București. Avea dureri la oasele gambelor de nesuportat. Profesorul Doctor Șeful Serviciului din Spitalul Colțea la urmă i-a propus amputarea, tăerea ambelor picioare de deasupra genunchilor. Bolnavul s'a speriat, a eșit din Spital, a urmat tratamentul kuhnist, fără medicamente și fără operații, numai cu felurite băi de apă de băut, băi de aburi, băi de soare și dietă vegetariană. Numai într'o lună, două, bolnavul s'a simțit așa de bine că nici numai vroia să știe de medicamente sau de operație. Apoi fiind mecanic C. F. R. o Comisiune de Doctori specialiști l-a examinat amănunțit și l-a reprimit în serviciu, căci era propus pentru darea afară din serviciu. A făcut apoi servicii foarte grele, a rezistat ani de zile, a eșit la pensie. Astăzi ca pensionar, dela vindecare până în prezent sunt 25 ani și pacientul trăește destul de voinic, are aproape 70 ani, fără a-i mai reveni sifilisul terțiar, sau altă boală. A dat certificat, a jurat cu mâna pe cruce în fața magistraților că s'a vindecat fără medicamente, fără operații. Zilnic Sanatoriul primește cele mai frumoase vești și certificate dela pacienții vindecați de sifilis, blenoragia în toate stadiile lor, precum și de alte boli și răni cari s'au vindecat de ani de zile și n'au mai revenit, chiar dela condamnați la moarte, la operații, de la cei ce intraseră cu lumânarea în sân în tratament. Duminicile viitoare, Duminicile trecute, luna Iulie a. c., de un an de zile și necontenit de 30 ani citiți aici noi și felurite lămuriri a vindecărilor-minuni. 131

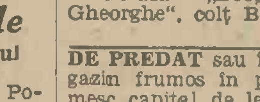

CUȚITARIE, tocilărie de specialitate. Ascuțim ireproșabil brice, cuțite, foarfece, lame de ras, cuțite de legătorie, etc. Vindem convenabil obiecte tăioase brice Carl Rader 120 lei. 345

DACA plecați cel mai eftin aprovizionează „Drogueria Sfântul Gheorghe", colț Bărăției, unu. 6212

DE PREDAT sau închiriat un magazin frumos în plin centru. Primesc capital de lei 250.000 în sus, se poate lua și asociat. Adresa Filipescu Egalității 113 Pitești. 6062—

INVENȚIE senzațională! In trei zile cele mai umede și igrasioase clădiri devin uscate pentru totdeauna prin aplicarea preparatului introdus în lumea întreagă „Exhumidol" care usucă cărămida pe loc. Nou pentru România! Plata după obținerea rezultatului. Informațiuni: Inginer Rosne, Str. Nicolae Tomescu 7. Tel. 3-14/00. 5842

PERDELE cuverturi, fețe de mese în toate genurile lucrate de mână artistic găsiți la Expoziția de Perdele strada Lipscani 53 etaj I. Intrarea prin cinematograful Roxy. 6087

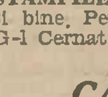

PLOMBE fine 150, extracțiuni nedureroase 80, coroane aur 500, dinți porțelan 100 lei. Lucrări fine și precise execută Doctorul Goldenberg Bulev. Domniței 30. Telef. 3.36.49. 6209

STAMPILE execută prompt, ieftin și bine. Penchas București II Str. G-l Cernat 30. 6161—

CĂSĂTORII

5 lei cuvântul

DOMN văduv prin deces etate 42, doresc căsătorie d-nă serioasă, d-ră cu situație sau proprietară, serviciu sigur, fără vicuri. Oferte ziar 99 G. fie și provincie. 263

DOAMNA 43 ani gospodină, manierată cinci sute mii numerar, plus ale casei, dorește căsătorie domn situație sigură, fără viciuri. Ziar 96 G. 176

VADUVA 25-35 ani, foarte corpolentă doresc cunoștință pentru căsătorie comerciant engros. Ziar 78 G. 113

VADUVA, având serviciu, doresc căsătorie domn funcționar sau pensionar 40—45 ani, fără copii. Anonimele refuzate. Ziar, căsuță 7 H. 408

VADUVA 27 ani drăguță inteligentă căsuță aranjată dorește căsătorie meseriaș sărac cuminte, Poate avea copil. Ziar 104 G. 317

CORESPONDENȚE

5 lei cuvântul

E. răspunde fratelui A. P. acasă. 6108

IC Luni la amiază sunt în marginea, dispre gară, a satului tău. Aștept acolo până seara. D. A. D. 132

SUFERINDA. Revedere după 20 Gioconda. 195

Editura Societ Anonime „UNIVERSUL". București Redactor responsabil: M. LEONTE