Anul al 50-lea | 6 Pagini | EXEMPLARUL In Țară: 3 Lei In Străinătate: 6 Lei | 6 Pagini | Nr. 221 Marți 15 August 1933 | P

Taxa poștală plătită în numerar conform aprobării Dir. G-le P. T. T. No. 120228/933

ABONAMENTE IN ȚARA Lei 200 pe 3 luni Lei 380 pe 6 luni. Lei 750 pe 12 luni. O lună Lei 80 In străinătate în raport cu tariful poștal și valuta

UNIVERSUL

CELE DIN URMA ȘTIRI DIN LUMEA INTREAGA, TELEGRAFICE ȘI TELEFONICE

REDACȚIA ȘI ADMINISTRAȚIA: BUCUREȘTI, STR. BREZOIANU No. 23-25

CENTRALA TELEFONICA A ZIARULUI are numerele: 3-1370, 3-1371, 3-1372, 3-1373, 3-1374, 3-5643.

FONDATOR: LUIGI CAZZAVILLAN

ABONAMENTE LA „VESELIA" „UNIVERSUL COPIILOR ȘI AL TINERETULUI" ZIARUL CĂLĂTORIILOR 220 L 12

DIRECTOR: STELIAN POPESCU

TURISMUL NAȚIONAL ȘI INTERNAȚIONAL

Maeștri în organizarea propagandei și obsedați de revizionism, ungurii au început să exploateze și turismul internațional în serviciul „Ungariei milenare".

Este caracteristic faptul următor: Ungaria, în cadrul său geografic, nu prezintă pentru străini nici un interes special de ordin turistic. Cine poate să fie atras în pusta Ungariei?

Ce pozițiuni pitorești poate să ofere un șes întins și monoton? O călătorie pe Dunăre prezintă interes în sectorul Viena-Linz-Passau; sau Belgrad-Baziaș-Severin, din cauza Cazanelor și a Porților de fer. Numai orașul Budapesta, cu insula Margareta, n'ar fi de-ajuns ca să determine un curent turistic în Ungaria, mai cu seamă dirijat din occidentul european spre pustă.

Totuși, vecinii noștri de peste Tisa n'au luat în seamă consideraţiunile expuse mai sus și au reușit, grație mijloacelor multiple de propagandă de care dispun, să creeze un asemenea curent turistic, cu scopul de a atrage cât mai mulți străini în capitala lor. Iată ce anunțuri cetim în ziarele franceze:

„O călătorie cu automobilele în Ungaria, fiecare cu automobilul său, în condițiile cele mai avantajoase, se organizează, în ziua de 20 August.... Fr. 188. Prospecte și înscrieri la oficiul... A. C. S."

Altul:

„Inscrieri pentru excursiuni interesante, în Elveția. Italia și la Budapesta cu prilejul marei serbări a Sf. Ștefan, se fac la oficiul de turism... din Paris, în condițiile cele mai avantajoase", etc.

Notăm că, în al doilea anunț, oficiul de turism din Paris consideră Budapesta ca principal punct de atracție al programului și subliniază importanța ce o prezintă marile serbări ce le organizează ungurii cu prilejul zilei Sf. Ștefan, creatorul așa zisei Ungarii milenare.

Iată cum o parte din agențiile de turism franceze au ajuns să fie puse în serviciul propagandei maghiare.

Nici un anunț, nici un prospect, nici un program de excursiuni în Europa centrală nu consideră România demnă de vizitat, ca și când n'ar prezinta niciun interes din punctul de vedere turistic.

Să nu învinuim pe străini că ne ocolesc, sau ne ignorează. Vina este a noastră și numai a noastră, cari până acum n'am făcut nimic în această direcție.

Cum vrem să știe străinii de Cazane, de Bicaz, de Văile Prahovei, Jiului, Oltului și Bistriței, de poziţiile pitorești ale Carpaților sau de bălțile și delta Dunării, dacă n'avem publicațiuni, cărți, broșuri relative la România și nici oficii de turism în legătură cu cele din străinătate? Abia acum se încearcă organizarea unui asemenea oficiu, dar el nu-și va putea atinge scopul, dacă nu vom fi pătrunși de importanța lui și nu vom dispune de șosele bune în regiunile pitorești, de mijloace de transport rapide și de hoteluri confortabile.

La jamboreea internațională

Totul e gata pentru inspecția de dimineață

Pact de neagresiune între Italia și Soviete

Roma, 12 (Rador). — In cercurile politice locale circulă svonul că în cursul săptămânii viitoare ar urma să se semneze un pact de neagresiune între Italia și Soviete.

—xox—

Val de căldură în Iugoslavia

Belgrad, 12 (Rador). — In toată țara domnește de câteva zile un val de căldură. La Skoplje s'a înregistrat la umbră 38 grade, iar la Belgrad 35 grade.

Pe litoralul Adriaticei, domnește o temperatură excepțională, afluența turiștilor fiind considerabilă.

Numărul turiștilor este anul acesta mult mai mare ca anul trecut.

—xox—

CUTREMUR LA BERNA

Berna, 12 (Rador).—*Un ușor cutremur s'a simțit în împrejurimile orașului azi, la ora 11. Nu sunt accidente de persoane.*

Valul de rușine!

Când un trup omenesc este năpădit de infecție, puroiul caută o eșire.

In zadar închid medicii izbucnirile tumorice, în zadar vor să vindece suprafața, dacă nu pot vindeca înăuntrul. Puroiul împiedicat să iasă într'o parte, își croește drumul pe sub ascuns și isbucnește în altă parte. Aceasta este afacerea Seletzki.

Când o țară, pentru un motiv sau altul, este silită să-și plece capul sub feluri de silnicii, când în loc de regim normal, i se impune puterea, starea de asediu, teroarea electorală, sau corupția, ea își încovoae șalele dar ziua izbucnirii puroiului trebue să vie!

Intr'o țară și o vreme când criza economică și financiară plimbă sărăcia din casă în casă, când slujbașii statului și foștii slujbași au de primit atât salariul și pensiunea pe atâtea luni întârziate, când zilnic se vorbește, fie de scăderea leului, fie de alungări de funcționari, o întinsă sărbătoare acopere tot cuprinsul.

O viață de nepăsare, de belșug, de frumoase emoții! Panem et circensis!

In fiecare zi ni se anunță o nouă festivitate națională! Trenuri puse la dispoziție cu preturi reduse! Gloata aleargă nebună! Duceți-vă la Parcul Carol și vedeți splendoarea.

Cine își poate închipui că grâul scade zilnic la preț, că statul dă din colț în colț, pentru ca să-și plătească legămintele în străinătate, că cu căciula în mână, ministrul de finanțe roagă ori amenință ca să obție sutele de milioane, fără de care este falimentul? Cine își poate închipui acest contrast?

Intră nebunii în vârtejul petrecerilor cu inimile pline de speranțe făgăduite dar nebune și es cu buzunările goale ca și capul unui om al zilei!

Procesul Skoda este o firească izbucnire a puroiului care colcăe în toate mădularele țării și pe care, în zadar, caută să-l ascundă antreprenorii de zaiafeturi publice. Tara este cuprinsă până la cel din urmă ganglion de otrava unui regim ce i s'a impus.

Un fapt. Doi actuali miniștri au fost pe față acuzați că au fost la Praga, ca să pună la cale o mișelie împotriva unui om politic. Poate că știrea nu este adevărată! Poate că cei doi miniștri n'au fost la Praga cu această însărcinare. Poate că omul politic despre care e vorba, e în adevăr un mare vinovat, care pentru onoarea României trebuie executat! Toate acestea sunt foarte bune.

Dar, iertat este ca doi miniștri, acuzați prin publicitate, cum au fost d-nii Mirto și Tillea, să nu sară în sus sub calomnie și să nu răspundă?

Că s'or fi lămurit față de mai marii lor, că misiunea ce au avut — dacă într'adevăr au avut-o — este cu tâlc superior, se prea poate! Dar în țara aceasta, pe lângă stăpâni atât de puternici și pe lângă slugi atât de slugarnice, mai este și o opinie publică.

Da, știu, slăbănoagă, abia ținându-se pe picioare de atâtea ori lașă, dar însfârșit este. Și măcar de formă, ar trebui ca această ficțiune literară să fie respectată.

Domnii Mirto și Tillea au tăcut în fața acuzației, deci confirmă, căci proverbul spune: „Cine tace, aprobă".

Firește, e foarte de plâns că în loc de Constituție, de legi și de moravuri sănătoase, suntem siliți să ne slujim de proverbe, dar luăm și noi dovada adevărului acolo unde îl putem lua și luptăm.

Jalnică extremitate la care este redus un popor care alaltăeri, la Mărășești, a uimit epoca cu vitejia lui. Tristă decădere pentru un neam care, nefiindu-i frică să moară de glonț, este silit acum să moară de rușine.

Firește, însă, că nu va muri. Fiindcă un alt proverb spune: „N'aduce anul, ce aduce ceasul"!

Și mai sunt și alte proverbe salvatoare!

CONSTANTIN BACALBAȘA

BALBO A SOSIT LA ROMA

— PRIMIREA TRIUMFALĂ A SBURĂTORILOR ÎN PATRIE —

Am vrea să lăsăm inima în surdină și la această oră târzie din noapte, când primim telegrama ce anunță sosirea în patrie a sburătorilor italieni, să vorbim fără lirismul admirației. Ne e cu neputință. Lăsați-ne pe noi, care am urmărit noapte după noapte pătrunderea tot mai departe a aripilor de oțel, să vă spunem cât este de frumoasă isprava lor. Sus, în văzduh, în prietenia de fiecare clipă cu sufletul motorului, oamenii aceștia trebue să se fi simțit vibrând într'un ritm de precizie odată cu mașina, trebue să-și fi simțit voința ridicată la cel mai înalt potențial cu putință și vor fi avut, într'o astfel de clipă, sentimentul că întruchipează tot ceeace a putut oferi mai bun globul de sub picioarele lor, într'o luptă îndrăzneață și fără limite cu forțe care nu cunosc înfrângerea. Erau armata spiritului în fața legilor aspre ale aerului și apei. Indrăznim să ne împărtășim din triumful lor ca oameni, căci dacă sburătorii salutau în fiecare dimineață și seară drapelul Italiei, aceasta nu-i împiedica să fie ai lumii întregi și să ducă cu ei urările de bine și admirația omenirii.

Salutul nostru deci perfecției oamenilor sburători! Isprava lor nu este una dintre acelea care scânteiază atâta cât trebue a lua ochii, profită de o clipă când norocul e bine dispus și se pierde apoi, și pentru totdeauna, în întuneric. Dela șef și până la cel din urmă, legați printr'o disciplină de fier, erau toți ca unul și unul ca toți: urletului furtunii și ghiarei primejdiei i se opunea un singur suflet. Aseară, când fiecare a fost decorat și avansat, distincția celor de pe pământ nu mai era decât o ratificare a meritelor cucerite în văzduh.

Admirația noastră pentru perfecția mașinilor, frumoase sau monstruoase întruchipări, oțeluri vii care dau cu aceiași ușurință viață, și moarte celor cari le-au creat. Ermetice și generoase, ele intră pe poarta triumfală odată cu oamenii și nu pot fi despărțite de ei.

Din clipa aceasta, sborul păsărilor italiene a intrat în istorie.

GENERALUL ITALO BALBO

INVICIBILA ARMADA

Flota generalului Balbo a sosit acasă după un raid până astăzi fără precedent ca ținută de sbor și ca pregătire tehnică. Comandantul a fost în acest caz un om care a știut să judece, să aleagă și să simtă timpul potrivit. Flota sburătoare italiană n'a căutat recorduri senzaționale și n'a căutat s'arunce praf în ochi: a fost un organism care a funcționat după un program și pentru un program și care, dacă a știut să înfrunte riscurile pentru cinstea programului, a știut deasemeni că programul poate fi modificat. Realizarea totală este de o îndrăzneală pe care numai specialiștii o pot aprecia cum trebue. Avioane care nu puteau să se lase din sbor decât pe apă și pentru care o aterisare pe uscat ar fi însemnat dezastrul fără nici o putință de salvare, au avut totuși curajul să treacă Alpii și fâșii întregi de continent. Numai acest amănunt și e destul ca să arate responsabilitățile omului și mașinii sburătoare.

ITINERARUL

Plecată în noaptea de 1 spre 2 Iulie dela baza din Orbetello, escadra Balbo se înapoiază deci după aproape șase săptămâni, în patrie, deși călătoria fusese plănuită inițial pentru trei, maximum patru săptămâni. Prudența generalului Balbo și spiritul său clar văzător a acceptat mai bine o amânare a sborului în momentele când situația meteorologică nu era favorabilă, decât un sbor cu orice preț, întemelat numai pe noroc. De aci cele două săptămâni în plus asupra programului.

Dela Orbetello, peste Alpi, escadra italiană a amerizat pentru întâia oară la Amsterdam. Această primă etapă a fost cea mai primejdioasă, deoarece aparatele, hidroavioane fără tren de aterisare pentru uscat, riscau să fie sdrobite în caz de aterizare forțată.

Dar soarta, care s'a arătat clementă tot drumul făcut cu atâta teamă, s'a hotărît să-și ia birul tocmai atunci când primejdia era definitiv înlăturată: în port, la Amsterdam, în clipa amerisării, un aparat capotează și un sburător e ucis.

Etapa următoare a fost Amsterdam-Londonderry. Apoi Londonderry-Rejkyavick.

In Islanda, vremea rea a ținut mult timp în inactivitate escadra. Odată cu îndreptarea condițiilor meteorologice, sborul până la New-York a fost o plimbare de plăcere. Un prim triumf așteptа aci pe sburătorii italieni: New-Yorkul le-a eșit întru întâmpinare cum nu mai făcuse pentru nimeni înainte și admirația leală și spontană a cetățenilor lui a fost prețuită, desigur, în rezerva de amor propriu a italienilor, mai mult decât orice recunoaștere a meritelor lor. La Chicago, ținta finală a călătoriei lor, primirea n'a fost mai rece.

Inapoerea s'a făcut prin Azore, deoarece drumul prin Islanda și nordul Atlanticului era impracticabil. Aci, aproape de casă, un alt accident îndoliază flota.

Din Azore la Lisabona a fost un pas, iar dela Lisabona acasă, a fost alt pas, de astă dată cu mersul învingătorului sigur de isbândă.

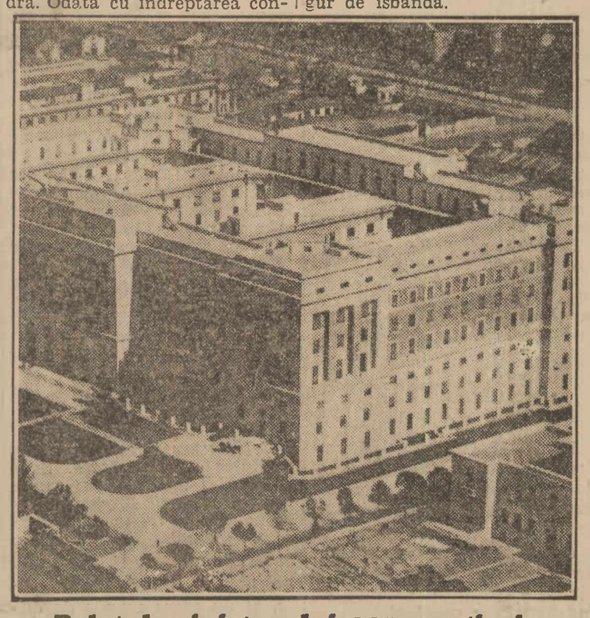

Palatul ministerului aeronauticei

Plecarea din Lisabona

Lisabona, 12 (Rador). — Plecarea escadrei italiene a decurs astfel: La ora 6 și 10, și-a luat sborul hidroavionul pilotat de generalul Balbo. Celelalte hidroavioane au plecat succesiv, ultimul ridicându-se în aer la ora 6 și 46.

Mai multe mii de oameni au

Continuare în pagina 2-a

Conferința dela Paris

Tratativele pentru amânarea plății cuponului

Intr'unul din numerele noastre trecute, am arătat că în curând vor începe tratativele cu creditorii străini pentru amânarea plății cuponului exigibil de la Octombrie viitor.

Spuneam atunci, că se prepară un memoriu care va fi prezintat la conferința ce se va ține la Paris.

Știrile noastre au fost confirmate ulterior și de alte ziare. Azi, revenim cu informațiuni complimentare.

*

Conferința dela Paris va fi în ziua de 5 Septembrie. Invitațiunile au și fost trimise. Delegații noștri vor fi d-nii profesor J. Tutuc și Stănescu directorul general al C. A. M.

Memoriul ce va fi înaintat ca piesă de documentare, e aproape încheiat și e redactat în limba franceză. In concluziunile lui, memoriul scoate în evidență imposibilitatea în care se găsește statul nostru de a plăti cuponul viitor, din cauza situației financiare și economice. Memoriul arată pe larg care este această situație, rezultată din împrejurări mondiale și pune în evidență toate sacrificiile făcute până acum de statul nostru spre a-și respecta angajamentele. Firește, dacă rezultatul conferinței dela Londra ar fi fost altul, atunci și statul român, în tratativele ce le va avea cu creditorii străini, ar fi prezintat chestiunea sub un aspect de ansamblu. In împrejurările de astăzi însă, nu se poate pune în discuție de cât chestiunea urgentă a plății cuponului de Octombrie, adică a celui de al doilea semestru, care se ridică la circa un miliard și jumătate.

De altfel, în ultimul timp s'a și lăsat a înțelege în străinătate, intenția guvernului român de a propune o amânare a plății cuponului.

Statul român va propune o amânare a plății cuponului pe termene care vor varia în raport direct cu termenele de scadență actuale ale anuităților în curs.

Iată tabloul acestor anuități:

Intre anii 1933—1936 cinci miliarde; în următorii 4 ani, patru miliarde 700 milioane și continuă astfel:

2	ani	4.800.000.000
1	„	4.700.000.000
1	„	4.800.000.000
1	„	4.300.000.000
1	„	3.800.000.000
4	„	3.900.000.000
1	„	3.100.000.000
1	„	2.400 000.000
1	„	2.300.000.000
9	„	1.800.000.000
2	„	1.500.000.000
2	„	0.800.000.000
1	„	0.700.000.000
4	„	0.200.000.000
6	„	0.100.000.000

In schimbul cuponului exigibil pe semestrul Octombrie, statul român va propune să elibereze certificate reprezentând quantumul total al cuponului, repartizat după cum am spus în raport cu tabloul de mai sus și purtând dobânda de 4%.

Este aproape sigur, că se vor ridica obiecțiuni din partea creditorilor externi și că discuțiunile nu vor fi ușoare. Printre argumentările guvernului nostru este și aceea a scăderei venitului național brut dela 1929 încoace. Această scădere este datorită micșorării prețurilor produselor naționale.

Prima aventură a clubului păcii

de SAINT BRICE

Hotărît, Mica Ințelegere n'a greșit că n'a luat în tragic pactul celor patru. Mirajul se volatilizează la primul contact cu realitățile. Ce rămâne din faimosul club al păcii, după aventura intervenției menită să ocrotească Austria contra urzirilor germane?

Și totuși ce ocazie mai favorabilă s'ar putea dori?

Italia nu e oare mai interesată decât orice altă putere la menținerea independenței Austriei? A manifestat-o într'un chip destul de limpede. Pe de altă parte, Anglia e plină de neîncredere față de mișcarea hitleristă. Totul o șochează și o neliniștește în Germania nouă, începând prin deslănțuirea antisemitismului, care jignește nu numai liberalismul anglo-saxon, dar determină reacțiunea unor anumiți factori extrem de puternici la Londra. Apelurile la violență și exaltarea naționalismului subliniază pericolul măsurilor de reînarmare denunțate de ziare de o-pinii atât de diferite ca: ziarul conservator „Daily Telegraph" și socialistul „Daily Herald".

Aniversarea războiului a provocat pe partea cealaltă a Mânecii comentarii ce dovedesc perfecta luciditate, chiar a celor mai germanofili liberali. Anglia are deplină conștiință de gravitatea situației. Cum ar putea fi altfel, când un membru al guvernului britanic a trebuit să recunoască în plină Cameră a Comunelor, că guvernul dela Berlin a avut îndrăzneala să solicite autorizația de a trece comenzi de avioane militare unor uzine britanice?

Prin urmare, necesitatea de a pune capăt unor violări hotărîte ale tratatelor e recunoscută la Londra ca și la Paris, și nu poate fi contestată nici la Roma. Nu e oare cazul acum de a demonstra că faimosul consorțiu al păcii e în stare să readucă Germania la respectul celor mai elementare convenții internaționale? Să ne înțelegem: Trebue să fie vorba de o regresare reală și efectivă și nu de o simplă manifestare de formă care n'ar fi decât camuflarea neputinței.

Or, ce s'a petrecut? Povestea cere să fie urmărită de aproape, căci e plină de învățăminte.

Inainte de toate, trebue să constatăm că Liga Națiunilor a fost pentru moment înlăturată. Se poate spune că rezultatele precedentelor sale intervenții nu erau tocmai încurajatoare. E foarte bine dacă marile puteri se arată capabile să facă mai bine. In așteptare, trebue să recunoaștem că noua procedură are ca efect să puie pe al doilea plan Liga dela Geneva.

Pe de altă parte, intervenția marilor puteri a fost momită prin invitațiuni discrete ale șefului guvernului austriac. Dar aceste invitații nu s'au adresat decât la Londra și la Roma. Dece nu și la Paris? Explicația oficială e că d. Dollfuss a preferat să lase Franța deoparte, ca să n'o compromită. Această interpretare nu e admisibilă. Germanii nu vor putea crede că Franța se dezinteresează de soarta Austriei și de viitorul Europei centrale, fără a uita executarea tratatelor. Adevărata cauză e alta și nu e nici un motiv de a n'o constata. Spre a menaja susceptibilitatea italiană, Franța a fost lăsată în umbră. Astfel, constatăm, chiar a doua zi după semnarea pactului dela Roma, că Franța nu poate avea aerul de a urma

(Continuare în pag. 2-a)

Cronica științifică

AURUL

prof. dr. Chr. Musceleanu

Aurul, talismanul prețios de care se leagă întreaga civilizație fără să fie fiu sau neam cu vreun zeu, a fost ridicat de oamenire încă din timpurile cele mai vechi la rangul de zeu, cu atâția adoratori cum n'a avut nici cea mai răspândită religie. Pentru obținerea lui s'au făcut expediții pline de primejdii, s'au făcut războaie, s'au sacrificat multe vieți și s'au frământat mințile savanților pentru ca să fie obținut în condițiunile cele mai avantajoase.

Mitologia vorbește de lupta lui *Hercule* cu dragonul cu o sută de capete, care păzea grădina *Hesperidelor*, (ficile lui *Atlas)*, ca să ia merele de aur și de expediția *Argonauților* plecați din orășelul Iolcos, din Thesalia, ca să cucerească lâna de aur din Colchida regelui Aetes (astăzi Mingrelia rusă la sud de Caucaz).

Chiar expediția blândului și piosului, *Cristofor Columb*, a fost făcută ca să aducă, din Indii, cât mai mult aur, pentru ca suveranii *Castiliei* să poată răscumpăra dela necredincioși, mormântul lui Isus. Intr'o scrisoare adresată reginei Spaniei *Isabela Catolica*, Columb spunea: *„Aurul este lucrul cel mai perfect, acela care îl posedă are tot cea ce poate să dorească în lume și poate chiar să ajungă să egaleze sufletele din Paradis"*.

Și atunci, ca și astăzi, Europa trecea printr'o mare criză economică și financiară iar conducătorii se întruneau mereu în conferințe ca să găsească mijloace de rezistență. Și atunci, ca și astăzi, în aceste conferințe se dedea lupta între cei care susțineau *etalonul aur* cu cei care credeau că prin înlăturarea lui vor putea să iasă din greul impas.

O comisie de acestea de experți întrunită la Genua ca să studieze chestiunea și să dea cea mai bună soluție, a hotărît înlăturarea etalonului aur. Soluția dată de comisiune n'a fost însă admisă, pentru că, n'a convenit celei mai puternice bănci din acea vreme, *banca „Centurione"* care avea legături și afaceri mari cu *Levantul* unde nu se renunțase la etalonul aur. Iar banca „Centurione" ca să-și procure cât mai mult aur, a făcut cele mai mari sacrificii, trimițând în toate colțurile lumii cunoscute pe atunci expediții ca să aducă metalul prețios.

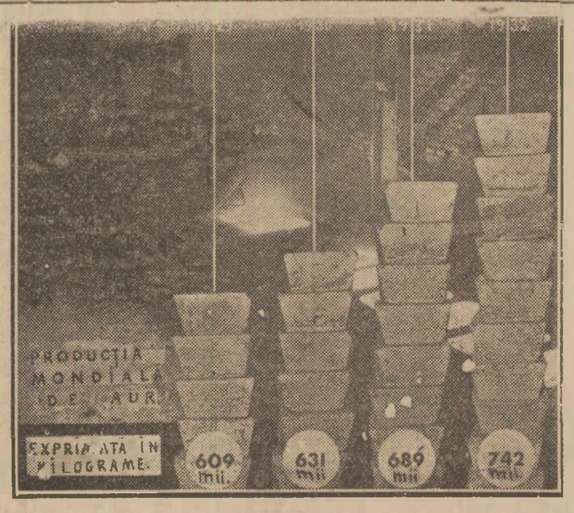

Fig. 1.—Producția mondială de aur din 1929, 1930, 1931 și 1932.

Printre aceste expediții era și aceia a lui *Cristofor Columb*, care de fapt nu era de cât un reprezentant al acestei bănci. Intr'o lucrare *„L'histoire de la mannaie en Amerique"* publicată de către directorul serviciului statistic al Statelor-Unite, ca să arate goana de atunci a celor din vechiul continent după aur, se spune că primele cuvinte rostite de cei care au pus pentru prima oară piciorul pe pământul noului continent au fost: „AVEȚI AUR".

Noul continent inflăcăra atât imaginația celor avizi de aur, în cât au pornit de atunci mii și mii de aventurieri ca să găsească *„Eldorado"*, țara fantastică a aurului și a bogățiilor imense. De către unul dintre acești aventurieri, *John August Sutter* au fost descoperite minele de aur din California. Cam în același timp cu descoperirea lui Sutter, un alt aventurier descoperea minele de aur din *Siberia*, apoi cele din Australia, cele din Transvaal, pentru posesiunea cărora Anglia a pornit război contra Burilor, etc. Despre minele de aur din țara noastră distinsul publicist *Ion Rusu Abrudeanu* a publicat o lucrare documentată despre care voi vorbi în cronica viitoare.

Fig. 2—Polarizatorul „Henning" în mâinile unui căutător de aur.

Astăzi datorită în buna parte la inceput acestor fanatici, sunt pe întreaga suprafață a planetei noastre atâtea mine în cât anul trecut (1932) s'a extras *742.000 kilograme*, cantitatea cea mai mare extrasă până acum; în 1931 s'a extras *689.000 kilograme*, *631.000 în 1930* și *609.000 în 1929*. (Fig. 1). Din aceste cantități revine 50 la sută *Africei de Sud* iar restul se repartizează între celelalte

(Continuare în pag. 2-a)

ASIGURAREA „FRANCO-ROMÂNĂ"
Bucureşti, Griviţei 23. — Fondată 1920 (M.O. 182-1920)

ASIGURAREA „FRANCO-ROMÂNA"
CUPON
N-rul 8
14 Aug. 1933

10 cupoane, dimpreună cu lei 20, dau dreptul la o asigurare A. M. „UNIVERSUL", **grupa copii şi şcolari,** de lei **20.000** cu un număr de premii de 10.000 lei şi 2 numere de premii de 5000 lei

Tragerea la 1 Septembrie 1933
separat de a celorlalţi asiguraţi

Faimoşii aviatori **Codos** şi **Rossi**, precum şi soţii **Mollisson** au întrebuinţat în raidurile lor încoronate de succes renumitul **ULEI**

WAKEFIELD
Castrol
MOTOR OIL

care i-a ajutat la obţinerea recordurilor realizate.
Reprezentant general pentru România **I. D. MOŢOIU** Bucureşti 3 strada Radu dela Afumaţi No. 56. — Telefon 212/40 8

Târgul de mostre din Viena
dela 3 până la 10 Septembrie 1933
(Târg Jubiliar)
Organizaţiuni speciale:

Expoziţia de mobile („Electricitate în gospodărie") „Accesorii moderne pentru instalaţiuni de gaz" (Expoziţii colective-Industriale) Expoziţie de Radio) Expoziţie a soc. Österr. Radio-Verkehrs-A.G. (Ravag). Expoziţie de tricotage vieneză (Salonul model de blănuri) „Meseria populară" Expoziţie de arhitectură şi construcţia drumurilor) "Casa Crescândă" construcţii de colonizare (Expoziţie de Invenţiuni) Expoziţia sportului de iarnă.
„Intermediarul şi Administratorul obiectelor" Expoziţie de articole alimentare.
Târg de Mostre agricole şi silvicole.

*

Fără viza paşaportului, cu legitimaţia expoziţiei şi paşaport este liberă trecerea graniţei în Austria. Fără viza Cehoslovacă de Tranzit. Viza de Tranzit ungară se obţine la graniţă prin prezentarea legitimaţiei Târgului de Mostre. Importante reduceri de preţ pe căile ferate române, Jugoslave, Cehoslovace, ungare şi austriace, pe Dunăre, pe Marea Neagră, precum şi în traficul aerian.
Informaţiuni de toate felurile, precum şi legitimaţia Târgului de Mostre (a Lei 150), se primesc dela:

Wiener Messe - A. G. Wien VII.

şi la reprezentanţele onorifice din
Bucureşti: Legaţia Austriacă, Str. Wilson 9.
„ Oficiul de Turism pentru Viena şi Austria de Jos, Calea Victoriei 68.
„ Hamburg-Amerika Linie S. A. R., Calea Victoriei 84
„ Compania Internaţională de Voiaj şi Turism „Europa", Str. Doamnei 1.
„ Wagons-Lits-Cook S. A., Piaţa Regele Carol 1.
„ Biroul Oficial de voiaj C. F. R., Calea Victoriei 49.
„ Oficiul de Voiaj şi Turism A.R.P.A. Fundaţia Carol I.
„ C.I.T., Calea Griviţei 128.
„ Banca Cornea S. A., Calea Victoriei 28. 2598

Acelaş efect ca şi soarele de altitudine îl are o bae de soare cu LEOCREM

Ceea ce n'a reuşit niciodată până acuma: de a concentra puternicile raze ale soarelui de altitudine într'un cosmetic, aceasta a devenit acum realitate. Căci Leocrem conţine vitamina-D. din soare, nutritivul important pentru piele. Şi deaceea nici o altă cremă de piele nu are acelaş efect ca Leocrem: ea sprijină soarele în eficacitatea ei vivifiantă.

Mai curând şi mai intens se bronzează acum pielea Dv. Noui celule se formează. Pielea devine iar tânără! Prin

LEOCREM
gustaţi soarele de două ori mai bine

Cutii à: Lei 30.- şi Lei 15.-
Trimiteţi acest anunciu la CHLORODONT S. A. R. Braşov şi veţi primi o doză de probă, gratuit.

Pentru sesiunea de toamnă s'au pus în vânzare ULTIMELE EXEMPLARE din manualul practic

Călăuza BACALAUREATULUI

care cuprinde răspunsurile complete şi precise la 840 chestiuni de ***Limba română, ştiinţe naturale, matematici şi fizico-chimie*** propuse de comisiunile din toată ţara.

Cartea e întocmită de d-nii: profesor **Paul I. Papadopol**, inginer **I. N. Zorleanu** şi profesor **Mihail Iacob.**

De vânzare la librăriile principale şi depozitarii ziarului **„Universul".**

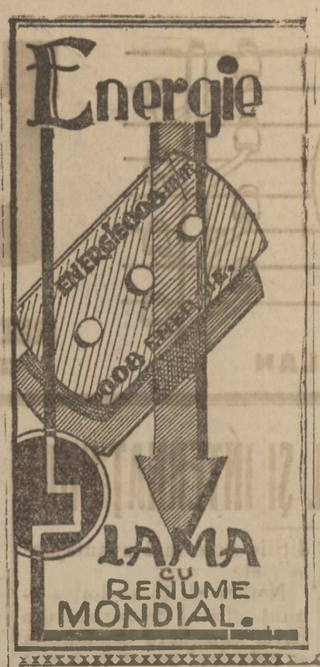

Sistemul de pescuit din Vâlcov adoptat în Spania

Ismail, 9 August

In urma vizitei ambasadorului Spaniei, din Bucureşti, la Vâlcov, făcută în zilele de Paşti, d-sa a rămas impresionant de felul cum se pescuieşte la Vâlcov. Raportând guvernului spaniol de cele constate, d-sa a propus tot odată introducerea acelulaş sistem de pescuit în Spania, întrucât actualul sistem de pescuit din Spania, care se face cu traller — este foarte dăunător.

In urma acestui raport, s'a aprobat de guvernul spaniol angajarea unu pescar basarabean specialist, pe timp de 10 ani, cu salariul lunar de 8 mii, spre introducerea sistemului nostru de pescuit.

In acest scop a fost angajat pescarul Eufim Moscoviciov, de 30 ani, din Vâlcov, care a şi plecat cu familia sa la Sevilla, luând cu el modelele de scule pescăreşti, unde va conduce o echipă de pescari spanioli.

BALBO A SOSIT LA ROMA

— URMARE DIN PAGINA I-a —

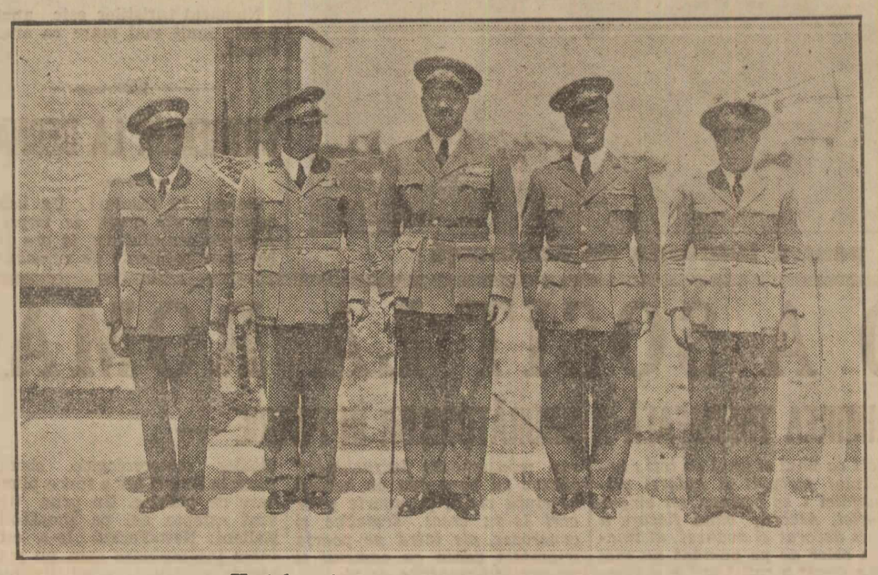

Echipajul aparatului Balbo

asistat la plecarea escadrilei.

La ora 5, generalul Balbo, în aplauzele mulţimii, a mers pe bordul vasului de război italian, ancorat în port, unde a primit din partea echipagiului un obiect de artă, reprezentând o corabie cu pânze lucrată în argint filigramat. După ce a băut o ceaşcă cu cafea, generalul Balbo şi-a luat rămas bun dela ministrul Italiei, urcându-se pe bordul hidroavionului.

In tot timpul plecării escadrei italiene, mai multe avioane portugheze au evoluat, făcând diferite acrobaţii.

La ora 9 şi 20, escadra a fost zărită în dreptul oraşului Tanger, iar la ora 11 şi 20 a sburat deasupra Cartaginei.

La ora 11 şi 50, aviatorii italieni sburau deasupra mării Mediterane în regiunea Almaria.

Din cauza vântului contrar, hidroavioanele au o oră întârziere faţă de programul stabilit. La ora 13 şi 40, hidroavioanele au sburat deasupra insulei Formetera din grupul Balearelor.

Intreaga populaţie a Romei aşteaptă cu multă nerăbdare sosirea escadrei. Zidurile clădirilor sunt acoperite cu afişe prin care se aduc elogii măreţului raid efectuat de aviatorii italieni. La amiază toate magazinele şi birourile au fost închise pentru ca toţi funcţionarii să asiste la sosirea escadrei. Ziarele consacră lungi articole raidului, publicând fotografii, reprezentând diferitele etape ale sborului.

MESAGIILE TRIMISE DIN DRUM

Roma, 12 (Rador). — *Aeronautica militară a primit la ora 16 un mesagiu radio-telegrafic din partea generalului Balbo, anunţând că escadra zăreşte coasta Italiei, „Patria părăsită de mai multe săptămâni".*

La ora 16 şi 5, un alt mesagiu a anunţat că escadra sboară în apropiere de localitatea Sasari din Sardinia.

In sfârşit, la ora 18 şi 7 min., generalul Balbo a anunţat că escadra se apropie de Ostia.

*

Roma, 12 (Rador). — *La ora 16 şi 5 min. escadrila generalului Balbo a trimis un mesagiu prin care anunţă că sosirea la hidroscala Ostia va avea loc înainte de ora 18.*

La ora 16 şi 40, escadra sbura deasupra localităţii Porto Torres (Sardinia).

Amerizarea la Ostia

Roma, 12 (Rador). —Escadra Balbo, înapoiată din raidul ei transatlantic, a început să amerizeze la Ostia la ora 18.30.

O mulţime înflăcărată de un entuziasm indescriptibil a făcut o primire călduroasă îndrăzneţilor aviatori.

Primul aparat care a atins faţa apei a fost al generalului Balbo. La ora 19.15 amerizaseră toate hidroavioanele.

D. Mussolini a întrunit atunci pe toţi membrii echipagiului, spre a primi raportul.

Aviatorii au plecat apoi într'un lung cortegiu spre Roma, unde au ajuns la ora 20. In tot lungul drumului, ei ai fost salutaţi de mulţime şi de membrii organizaţiilor fasciste.

D. MUSSOLINI LA OSTIA

Roma, 12 (Rador). — *La ora 16 şi 1 minut, d. Mussolini, însoţit de d. Starrace, secretarul partidului fascist, a sosit la Ostia. Ducele era îmbrăcat în cămaşa neagră. El s'a îndreptat imediat spre tribuna specială care i-a fost rezervată, în apropiere de locul unde trebue să amerizeze escadra. Alături de tribună, d. Mussolini este aşteptat de ambasadorii şi miniştrii ţărilor pe deasupra cărora a trecut raidul: Elveţia, Germania, Olanda, Danemarca, Statele-Unite, Portugalia, precum şi însărcinatul de afaceri al Franţei, d. Dampierre.*

Toate tribunele şi toate intâlnirile din Roma.

Numeroase autocare, făcând cursa între Roma şi Ostia, au transportat familiile aviatorilor din escadra Balbo. Toţi membrii corpului diplomatic, ataşaţii militari, aerieni şi navali au luat loc în tribune speciale. Printre ei se găseşte şi maiorul Puccio, ataşat naval pe lângă ambasada italiană dela Paris.

Principele de Piemont şi ducesa de Aosta au sosit dela Neapole cu hidroavionul, fiind primiţi la hidroscală de către ducele de Aosta. Principesa de Piemont a sosit cu automobilul. In altă maşină a venit d-na Balbo, însoţită de fetiţă şi cei doi băeţi ai săi.

Ducele de Aosta a luat comanda trupelor şi a regimentelor de aviaţie. Trupele, aşezate în formaţie dealungul ţărmului, au dat onorurile la drapelul aeronautic.

BALBO MAREŞAL AL AERONAUTICEI ITALIENE

Roma, 12 (Rador). — **Astă seară se va anunţa oficial înaintarea generalului Balbo la gradul de mareşal al aeronauticei italiene.**

Toţi ofiţerii escadrei vor fi decoraţi şi înaintaţi la gradul superior celui actual.

PERSONALITATEA MARELUI REALIZATOR

Generalul Italo Balbo e una din cele mai populare căpetenii ale fascismului şi una din cele mai caracteristice figuri ale revoluţiei fasciste italiene.

Şef al fascismului Ferarez, comandant al trupelor de acţiune din valea Padana, cuatrumvir al marşului asupra Romei, comandant general al Miliţiei, subsecretar de stat la aeronautică şi în cele din urmă ministru, viaţa îi este strâns legată de aceea a desvoltării fascismului.

Cariera lui Italo Balbo are ceva din caracteristica *furtunei*. Copil încă, la Ferrare, pe când era în şcoală, se pasionează de aviaţie.

Născut la Ferrare, la 5 Iunie 1896. La isbucnirea războiului mondial, fu printre primii intervenţionişti. Războiul îl întrerupe încercările literare, — cu care se indeletnicia. Se înrolă, voluntar, în corpul trăgătorilor Alpini. Eminent ofiţer de Alpini, în gradul de locotenent, curajos şi viteaz, este rănit în lupte; e decorat cu trei medalii de răsboiu de mare valoare.

După armistiţiu, simte redeşteptându-se dorinţa de a scrie şi de a conduce *ceva* şi, iată-l la Udine, în capul ziarului „L'Alpino". Laureat în ştiinţe sociale, dela Florenţa. Reintors la Ferrare, aderă, cu entuziasm, la mişcarea fascismului. Ajunge una din căpeteniile acestei mişcări de cea mai mare vază. Când fascismul încadră, milităreşte, trupele sale de acţiune, Italo Balbo fu unul din comandanţii generali. Membru al cuatrumviratului marşului asupra Romei, fu, în acele zile memorabile ale revoluţiei, unul din şefii cei mai activi. După marşul asupra Romei, continuă să lucreze în calitate de comandant al miliţiei fasciste.

In Octombrie 1925, fu numit subsecretar de stat al economiei naţionale; în Noembrie 1926, fu numit subsecretar de stat al aeronauticei. Apoi, în câteva luni, obţine, cu examen riguros dat, — nu de complezenţă — brevetul de pilot şi devine unul din cei mai pricepuţi aviatori. La 10 August 1928, e numit general al escadrei aeriene; iar, la 12 Septembrie 1929, i se încredinţează înalta demnitate de ministru al aeronauticei.

Generalul Balbo, înzestrat cu atâtea rare însuşiri, lucrează cu pasiune şi cu metodă, şi, dotat cu un simţ real de organizare, imprimă aeronauticei italiene, în câţiva ani, o viaţă nouă, ducând-o la un înalt grad de perfecţiune şi progres în toate domeniile.

*

Când se vorbeşte despre generalul Balbo şi dspre succesele sale aeriene, nu ne vin, la îndemână, termenii anglo-saxoni, obişnuiţi a fi rostiţi de buze: *sport, performanţă, raiduri* şi însoţite de o sumă de calificative elogioase. Nici vre-o comparaţie cu alte nume de aviatori, oricât de glorioşi ar fi fost ei. Raidul făcut de hidroavioanele italiene, aminteşte întreprinderile marilor exploratori: a unui Pizzaro, a unui Fernand Cortez, sau călătoriile minunate ale unui Vasco de Gama, a unui Magellan, către orizonturi noui, necunoscute omenirei. Italo Balbo, acest om, care în pronume şi în inimă poartă numele propriei sale patrii: acest răsboinic cu capul înpunător, cu faţa strălucind de curaj şi voioşie, cu barba de abanos, — podoabe ale unui corp bine legat, făcut dinadins să poarte armătură pe trupu-i, — nu pare, oare, ca un *condottiere* desprins dintr'un tablou de Tintoreto?

G. Nedoi

Aeroportul Orbetello

Cronica ştiinţifică

— Urmare din pagina I-a —

mine în ordinea următoare: *Statele-Unite, Canada, Rhodesia, Australia, Congo belgian* etc. Cantitatea totală de aur extrasă în Ardeal dela sfârşitul secolului al XV-lea până în 1918 după o foarte largă aproximaţie ar fi de 520.000 de kilograme.

Dar aceste cantităţi de aur, extrase în decursul vremii nu însemnează mare lucru faţă de cantitatea totală ascunsă sub formă de pepite (bucăţi mai mari de metal) de vine sau filoane, răspândite în rocele de cuarţ şi ca mici particule (paiete sau firişoare subţiri) în nisipul unor râuri, sau sub forma unor compuşi *cu sulful, antimoniu* sau *teluriu* (sulfuri, antimoniuri sau teluriuri de aur).

Din calculele făcute de către savanţii *F. Clarke* şi *W. Vernadsky* scoarţa pământului ar fi formată în cea mai mare parte (98%) din *oxigen, siliciu, fier, aluminiu, calciu, magneziu, sodiu, potasiu, hidrogen şi titan*. In restul de 2 la sută cât mai rămâne pentru celelalte elemente intră şi aurul. Iar din aceşti 2% s'a calculat că rezerva de aur ascunsă în scoarţa pământului ar fi de circa *o sută de miliarde de tone*. Dacă admitem că s'ar extrage anual *1000 de tone adică un milion de kilograme această cantitate ar ajunge încă o sută de milioane de ani.*

In ceeace priveşte posibilităţile de a se descoperi noui mine de aur ştiinţa dă mereu mijloace din ce în ce mai perfecţionate. Chiar în ultimul timp doi fizicieni, *fraţii Henning* au inventat un aparat cu ajutorul căruia, susţin ei, se poate de oricine determina regiunile în care se găseşte aur.

Aparatul acesta, numit de inventatori *„Polarizator"*, este construit dintr'o tije verticală de care se anexează un braţ liber de capătul căruia se suspendă o capsulă. Braţul împreună cu capsula se poate roti împrejurul tijei mai repede sau mai încet. In capsulă este un cartus metalic în care se pune dinainte o substanţă diferită, după felul minereului sau corpului căutat. Până acum s'au găsit peste 250 de substanţe care puse în cartuşul metalic dă posibilitatea de a se determina tot atâtea corpuri sau minereuri ascunse în scoarţa pământului, căci cu acelaşi aparat se poate face determinări nu numai pentru aur dar şi pentru alte substante. Polarizatorul ca să funcţioneze trebue ţinut în mâini între două degete. (Fig. 2). Când se ţine între degete şi în cartuş este substanţa specifică aurului, în dreptul regiunii unde se găseşte minereul cu aur, aparatul se învârteşte în direcţia acelei regiuni. Iar când aparatul nu este ţinut de un om, el nu funcţionează chiar când se găseşte în apropiere de cea mai bogată mină de aur.

Unghiul de oscilaţie şi numărul de oscilaţii în unitatea de timp dau indicaţiuni cu privire la adâncimea şi la bogăţia minereului.

Deşi în toate cazurile, după cum susţin inventatorii, aparatul a dat rezultate bune, explicarea funcţionării lui este încă în domeniul ipotezelor. O explicare care se pare că este mai apropiată de adevăr este bazată pe influenţa pe care o au undele emise de metalul căutat asupra undelor produse de substanţa pusă în cartuşul metalic şi a celor emise de corpul experimentatorului.

Tot cu acest aparat se fac acum cercetări în legătură cu datele rezultate din statisticele medicale prin care se stabileşte că mortalitatea produsă de cancer şi tuberculoză este cu mult mai mare în locurile din apropierea cursurilor de apă sau în regiunile umede. Din datele de până acum s'a mai remarcat în regiunile mai umede, o nervozitate mai pronunţată, slăbiciune şi în general o vitalitate mai redusă de cât în regiunile uscate.

*

Dacă polarizatorul ar da rezultate bune numai în determinarea minereurilor de aur, lăsând la o parte determinările pentru celelalte corpuri precum şi cele biologice, încă valoarea lui ar fi considerabilă, mai cu seamă acum când problema aurului este mai gravă ca ori când. Acum ca şi în secolul al XV, când criza bântue omenirea, toată vina este aruncată asupra zeului la care s'au închinat toţi până acum.

Un bătrân care toată viaţa a adunat paiete de aur din albia râurilor.

D. Germain Martin, membru al Institutului şi fost ministru de finanţe în Franţa răspunde celor care vor să-şi distrugă zeul de până eri:

„Noi nu negăm că regimul monetar sprijinit pe o convertibilitate aur nu este lipsit de inconveniente. Poate foarte bine ca într'un moment oarecare să fie lipsit de supleţe. Insă el garantează societăţile contra dezordinelor grave. Pentru aceasta am afirmat că aurul a jucat un rol considerabil în desvoltarea civilizaţiei secolului al XIX-lea şi al XX-lea. El a fost un regulator indispensabil într'un sistem de schimb, atât de complex în cât numai un regulator automat putea să-l coordoneze şi să-l disciplineze". Şi continuă: „Acest mecanism al circulaţiei monetare, controlat de aur, a fost în acelaş timp suplu şi stabilizator, în cursul anilor dinainte de război. Lui i se datoreşte într'o largă măsură lunga perioadă de echilibru care a permis construirea unei lumi în care era agreabil de trăit. Părăsirea etalonului aur, din contră ar provoca o dezordine infernală din care omenirea nu va mai putea să se libereze".

Astfel aurul nu este o îmbătrânită relicvă demodată, cum afirma acuma câţiva ani, economistul englez Keynes, care însă de atunci o recunoscut avantajele şi necesitatea etalonului aur.

Metalul galben în starea actuală de lucruri este elementul natural cel mai propriu să asigure oarecare stabilitate societăţilor. Alegera lui, ca măsură de valori, n'a fost rezultatul unui capriciu, ci al unei experienţe seculare, pe care numai un conflict fără precedent, prin durata şi amploarea lui, a putut să o diminueze, în detrimentul binelui societăţii deci şi al civilizaţiei.

Iar d. *Neville Chamberlain*, cancelarul Echiquierului (regulatorul afacerilor financiare în Anglia) spune: *„Atât cât noi putem să judecăm, nu este de cât un singur etalon care să fie familiar la toată lumea, care să inspire încredere, cu condiţia ca să se îndeplinească unele condiţiuni: ESTE VOREA BINE INŢELES, DE ETALONUL AUR".* Aşa se explică de ce Anglia cu toate că a înlăturat etalonul aur, caută prin toate mijloacele să îngrămădească în tezaurul Băncii Angliei cantităţi din ce în ce mai mari de aur.

Zeul, care părea că se clatină de fapt este şi va fi tot atât de puternic cum a fost din timpurile cele mai vechi şi nu numai că *nu a suferit nimic în prestigiul lui dar pare că străluceşte mai puternic ca oricând în mijlocul ruinelor.*

Prof. dr. Chr. Musceleanu

*

Cronica viitoare: „Aurul românesc".

Prima aventură a clubului păcii

— Urmare din pagina I-a —

o politică danubiană proprie fără să rişte să trezească neîncrederea Romei. Totuşi, d. Mussolini nu s'a sfiit să se ocupe de Europa centrală. A primit pe generalul Goemboes şi imediat după aceia a telegrafiat primarului din Budapesta ca să declare că a fost primul să denunţe nedreptatea tratatului dela Trianon şi că e hotărît să-l revizuiască.

Aceste preocupări au absorbit chiar atât guvernul italian, încât n'a găsit timpul să răspundă unor solicitări ce veneau dela Londra spre a pregăti o rechemare a Germaniei la respectul independenţei austriace. Căci englezii nu greşesc când revendică paternitatea intervenţiei. Nu e mai puţin adevărat, că studiul chestiunii a început chiar în culisele conferinţei mondiale. Ultimele raiduri ale avioanelor hitleriste în Tirol n'au făcut decât să zorească mersul unei afaceri care evolua prea încet.

Atunci Franţa a intrat în scenă. La 2 August, o notă oficioasă anunţă că guvernul francez era în comunicaţie cu Italia şi Anglia spre a pregăti o acţiune colectivă. Această informaţie abia lansată, s'a produs o mişcare de retragere. Aceasta poate de teama că se dădea impresia de a se fi acaparat iniţiativa britanică? Sau poate de teama susceptibilităţilor italiene? In tot cazul, manifestarea spiritului de colaborare a fost caracteristic.

In acelaş timp, „Daily Herald" trâmbiţa că Franţa propusese Angliei o intervenţie comună contra reînarmării Germaniei. Demers respins, s'a spus, lăsând drumul liber unei acţiuni a Franţei singură. Demisia ministerului de externe englez a venit imediat. Franţa nu propusese nimic. Anglia studiase cu Franţa şi Italia cea mai bună procedură spre a asigura respectul independenţei Austriei de Germania.

Totuşi, Italia a întrerupt tăcerea. Dar numai spre a declara că la Roma nu s'a auzit vorbindu-se nimic de aceasta.

Peste două zile, comunicatele oficioase publicau simultan la Londra şi la Paris, că ambasadorii Angliei şi Franţei la Berlin au primit o notă identică pe care trebuiau s'o remită de urgenţă în Wilhelmstrasse. Comunicatul a adăugat, că Italia o luase înainte şi că s'a însărcinat să adreseze demersuri amicale pe lângă Germania. Imediat s'a publicat la Roma o desmintire a agenţiei oficioase Stefani. Şi ca din întâmplare, demersul anglo-francez la Berlin a fost amânat cu 48 ore, datorită absenţei reprezentanţilor guvernului german. Se poate spune, cel puţin după toate aceste peripeţii, că ele nu dau tocmai impresia coeziunii. Sare în ochi că Italia nu s'a asociat la intervenţia Angliei şi Franţei decât spre a o modera şi mai ales spre a lua faţă de Germania, rolul de mijlocitoare de împăciuire. Această atitudine n'are nimic surprinzător, când ne reamintim concepţia italiană despre pactul celor patru. Nu e, fireşte, de natură să întărească acţiunea franco-britanică.

In definitiv, faimosul club al păcii se găseşte dela prima sa acţiune într'o situaţie destul de paradoxală. Unul din parteneri a fost prins în flagrant delict de nerespectare a regulilor jocului. Directorul clubului, acela care a avut ideia de a introduce pe jucătorul îndoelnic spre a-l converti la bunele maniere, nu vrea să recunoască că a săvârşit o eroare. Cellalţi doi asociaţi nu pot să se abţină de a cere să se joace cinstit, dar nu au nici un gând de a părăsi partida. N'ar fi oare aceasta concluzia logică? Ne trăgându-se această concluzie, nu vedem întrucât intervenţia poate avea o eficacitate reală. Nimeni nu va admite că germanii păcătuesc din ignoranţă sau inconştienţă şi că pot trage cel mai mic învăţământ dintr'o rechemare discretă la ordine urmată de asigurări benevole.

Adevărul e că germanii sunt pe punctul, încă odată, de a lua măsuri de rezistenţă. Au primit să semneze pactul dela Roma, cu toate modificările aduse de Franţa, de oarece au crezut că înlănţuirea faptelor va fi mai tare decât subtilităţile de redactare. Au desfăşurat acţiunea lor în Europa centrală, astfel în cât să ştie în ce stadiu stă chestiunea revizuirilor. Ce vor crede dacă rezultatul încercării e de a le arăta opinii divergente şi energii cari nu merg mai departe de protestări laconice?

Intervenţia anglo-franceză n'are sens decât dacă e hotărîtă să meargă până la o redresare efectivă. Sunt iniţiative ce nu se pot opri la jumătatea drumului. Anglia şi Franţa trebue să meargă până la capăt, chiar dacă la capăt se va găsi demonstraţia că pactul celor patru nu serveşte minunile făgăduite.

SAINT BRICE

—xox—

Sinuciderea unui student

Iaşi, 12 August

Femeia Elena Iftimie, din Bogdăneşti (Iaşi), suferind de pelagră şi fiind cuprinsă de un acces, şi-a tăiat beregata cu un brici. Pe moarte, nenorocita a fost adusă la Iaşi şi internată în spital.

—xox—

Arie de grâu incendiată de trăznet

Corabia, 11 August

In urma unei ploi cu descărcări electrice, trăsnetul, căzând asupra ariilor locuitorilor Ghiţă Purcea şi Mhialache Purcea din Isbiceni, a ars grâul aflat în arie, recolta de pe 3,50 hectare. Pagubele trec de 10.000 lei, grâul nefiind asigurat.

—xox—

Intoxicaţia unei familii

Corabia, 11 August

In ziua de 8 August, locuitorul Radu Tănase, din Obârşia-Nouă, tăind un porc bolnav şi mâncând din cartea lui, cu familia compusă din 11 persoane, s'au intoxicat. Starea lor este gravă.

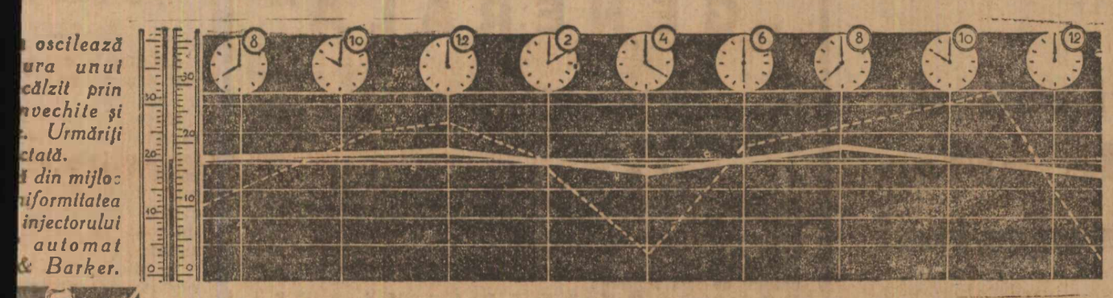

oscilează ura unui călzit prin nvechite şi . Urmăriţi ctală. i din mijloc niformitatea injectorului automat & Barker.

Economic, practic şi solid

INJECTORUL GILBERT & BARKER

dă o căldură uniformă în mod absolut automat

Vă întoarceţi acasă pe la orele 3 dimineaţa şi frigul în cameră e supărător. Vă uitaţi la radiatoare şi sunt reci, instalaţia nu e bună, nu e suficientă. Dacă aţi avea un injector Gilbert & Barker, casa Dv. ar fi încălzită uniform la orice oră din zi şi din noapte.

Injectorul Gilbert & Barker funcţionează automat. Un singur lucru trebuie observat: rezervorul să aibe păcură în permanenţă. Graţie acestui injector, mai puteţi avea şi apă caldă în imobil. Cereţi catalogul nostru ilustrat.

Serviciu prompt, păcură de calitate superioară la „DISTRIBUŢIA".

REPREZENTANŢI GENERALI PENTRU ROMÂNIA:

AGENŢIA AMERICANA S. A.

CALEA VICTORIEI, 126 — BUCUREŞTI

aţa politică

apropie o sentinţă!

Va trebui să-i urmeze alta —

eva zile, vom avea procesul Skoda-Se- cât va fi condamnat i că va fi achitat, a- nici nu mai intere-

cu apariţia lui „Pa- nume compus, din utea descompune a- proprii cu viaţă in- opinia publică ştie că s nu-şi încheie a- aterile, care trebuie cu totul altceva. a potrivită, ţara va vrea să ştie. este inadmisibil să eva, că a-i aduce la „virtuţile" aceluia enit un „martir" şi neamului românesc, nu o batjocură, cel dare. rmă d. Eugen Titea- ticolul său „Mreţile ublicat în „Viitorul", poziţiile pe un plan v.

aceştia s'au perindat ucii pentru a expune impresii subiective, e, duioase sau ro- alţii — simpla re- a stomacului care omisioane nedeclara- rii mărturisite dela nii aceştia, în neo- u debilitatea lor ce- mers până acolo, în t din Seletzki un fel românismului. In ju- prin el s'a făcut tot ţară. Fără el nimic. nostri nu cunoşteau tăţile armamentului, ntele balistice ele- le-a sfătuit şi ne-a tzki. In 1917, când ro- Austro-Ungaria erau eang, luptătorii na- pe cari îi venerasem n stăteau cu braţele . Noroc că i-a salvat m s'a declarat — Se- o răscruce de hotări- pentru această ţară va. Noroc că a apărut Seletzki. normităţi cutezătoare tate de câteva zile în şi a unor militari iţi.

în sus, Seletzki în jos, pare, dispare şi rea- oate momentele grele neam, salvator pro- remediu sigur, docto- bilă — el devine un ulă Pink a românis-

, cari au depus astfel erat atât, nu i-au fă- n bine acuzatului. A mult o provocare. A da peremptorie a for- erioase şi convingă- se pot pune în ser- nţiei".

ă ce scuză fapta lui are bine a făcut că a e măsurile ca docu- întâmplător, să nu . Titeanu, devine mai :

menea condiţii, singu- or de al cărui glas asculţi, este conştiin- mânească. lasa corupţiei se întin-

de vastă şi cutezătoare, nu mai poţi avea încredere nici în cerneala cu care scrii. Seletzki se ascunde în fundul călimării.

In acest proces se varsă din nou şi arginţii lui Iuda şi drahmele prostituţiei. E vizibil.

Eu întreb dacă atunci când în procesul agitatorilor dela C. F. R. a fost arestat curierul care aduce banii sovietici necesari regi- seratului judiciar — ce măsuri de urmărire şi de supraveghere s'au luat împotriva cecurilor pe cari le emite de câteva săptămâni „Skoda", pentru cheltuieli nedeterminate?

Eu întreb cine este călătorul rus care a venit cu un asemenea cec din Praga acum câtva timp şi cari au fost însărcinările sale?

O singură oază de lumină în această cloacă de corupţie: Militarii!

Dela ei aşteptăm necrutătoarea purificare. Ei trebue să aibă vie în ochi imagina crucilor aliniate anonim în cimitirele de mâine, dacă jocul acestor tâlhari ai apărării naţionale va continua nesancţionat. Ei trebuie să dea pilda pălmuitoare a onoarei ostăşeşti împotriva putregaiului de corupţiei care ne-au cuprins".

Dar pot militarii să dea sentinţa care trebuie, când spre judecare li s'a adus numai vina atât de redusă a ruperii de sigilii şi păstrare de documente?

Ei vor avea să se pronunţe numai asupra unor acuzaţii prea precise şi neînsemnate. Fiindcă nu putem uita de pildă, cât de puţin se aminteşte de ruperea „din greşeală" a sigiliilor şi arderea, nu din greşeală, a unor documente, care poate că nu se găseau chiar pe jos şi care ar fi putut revela tainele „cifrului" ruşinos. Şi câte alte fapte se uită acuma şi nu pot fi aduse în discuţie neţigurând în darea în judecată.

Ori, această afacere, în care a fost terfelită cinstea unei ţări, nu pote fi soluţionată prin apropiata sentinţă. E nevoie de bisturiu mai mult decât de cod şi operaţia trebue făcută spre a se evita cangrenarea întregului organism.

Ca ţara noastră să dea dovadă de atâta spirit de sacrificiu spre a scăpa de sancţiunile ce şi le vor da singuri câţiva şperţari de frunte, ascunşi încă în diferite cifruri şi „palalelibusuri", ar fi absurd s'o credem.

Procesul continuă şi până la divulgarea „cifratelor", sentinţa încă nu va fi dată.

Şi în acea sentinţă, nu se va putea ţine seamă de mărturiile de azi, ai căror autori, spre ruşinea ţării, au pus interesele personale, ori sentimentele lor, mai presus de adevărul purificator.

Cum a explodat nacela balonului stratosferic

O ştire telegrafică extrem de laconică a anunţat eri accidentul întâmplat nacelei balonului cu care inginerul Cosyus dorea să încerce o nouă ascensiune în stratosferă.

Revenim astăzi cu amănunte. Explozia s'a produs la universitatea din Bruxelles, în pavilionul şcoalei politehnice în care lucrează profesorul Piccard. Nacela fusese introdusă printr'o deschidere specială într'un mic laborator de încercări ştiinţifice. Experienţa avea de scop să verifice rezistenţa pereţilor metalici ai nacelei şi pentru aceasta s'a introdus aer comprimat în interiorul sferei. Totul mergea normal, când la ora 8 seara, nacela făcu explozie. Sfera metalică fu ruptă în trei bucăţi mari cari zac acum pe podeaua laboratorului.

Sub efectul exploziei, care a fost foarte violentă, o fereastră mare s'a sfărâmat complet şi capacul ce astupa deschiderea pe unde se introdusese sfera a fost smuls.

Din nefericire, pagubele nu s'au mărginit numai la atât. Un lucrător care lua parte la încercări a fost ucis pe loc. O altă persoană ce era de faţă a fost grav rănită la nas şi la baza frunţii. Constructorul nacelei, şi el de faţă, a fost atins foarte puţin, iar Cosyus a scăpat fără nici o sgârietură.

Poliţia a venit imediat în ajutor şi a început cercetările de rigoare. Cosyus a declarat că această încercare fatală a fost făcută din iniţiativa constructorului nacelei deoarece ei nu mai aveau nevoe de nici o probă.

•

Bruxelles, 12 (Rador). — După ziarul „Le Soir", nacela balonului stratosferic al profesorului Cosyns ar fi explodat din cauză că piesele din care era construită, erau defectuoase.

Se subliniază faptul că piesele defectuoase erau furnizate de o uzină germană.

Pe de altă parte ziarul adaugă că încercările preliminare cu nacela au fost efectuate contrar principiilor industriale.

Specialiştii precizează că trebuia să se întrebuinţeze apă în locul aerului comprimat, care s'a întrebuinţat ca material elastic pentru amortizarea ciocnirii cu pământul în momentul aterisării.

Câţi maghiari adevăraţi sunt în Ungaria?

Ziarul „Nemzeti Ujsàg" publică o convorbire cu preşedintele „Societăţii pentru maghiarizarea numelor", care a declarat între altele că numai jumătate din locuitorii Ungariei, adică vreo patru milioane, au nume maghiare sau semimaghiare. 2½ milioane locuitori, a căror limbă maternă este cea maghiară, au nume străine.

Acţiunea de maghiarizare continuă la jandarmerie, la poştă şi la căile ferate.

Preşedintele „Societăţii pentru maghiarizarea numelor" speră că, în urma propagandei care se face acum, se vor putea maghiariza 100.000 nume în fiecare an.

•

Din aceste declaraţii rezultă că în Ungaria nu sunt nici 4 milioane maghiari adevăraţi.

enda „Ungariei mutilate" trebue să dispară !..

resa franceză contra revizionismului —

uotidien" sub iscălitu- Victor Samaret, publică l cu privire la revizio- ngar şi spune între al-

timpul să dispară legen- Ungarii „mutilată", vic- entă a războiului.

neiertat, adaugă „Le " ca nişte intelectuali saţi şi paşnici, anglo- u francezi, să se indu- upra soartei aristocraţi- iari, inconsolabili de domeniilor lor din nia şi Slovacia.

le de propagandă ger- arată că această des- re arbitrară a regatului , formează geograficeş- economiceşte un teritoriu

teritoriu şi de ce popu- vorba în definitiv? ria de dinainte de răz- ăra, după recensămân- tul din 1900 o populaţie de 19 milioane 120 mii locuitori, dintre care o imensă majoritate era de naţionalităţi diferite.

„Aceste popoare, îndeosebi românii, erau victimele unei apăsări odioase şi în 1918, în momentul înfrângerii austro-ungare, ele se revoltară şi se alipiră de fraţii lor de rasă, pentru a fonda state independente.

„Austria de asemeni era „mare" înainte de război. Dar şi în ea se aflau foarte mulţi cehi, polonezi, sârbi, italieni şi români. Ei s'au dus să se unească cu statele lor naţionale.

„Frontierele acestor state au fost fixate la Trianon şi la Saint Germain. Că ele nu sunt perfecte, toată lumea o admite.

„Fiecare din aceste state cuprind minorităţi naţionale.

„Dar e oare cu putinţă ca să fie altfel?".

—xox—

Trăsnetul cade într'un grup de 150 copii şi omoară 2

Paris, 12. — **Furtuna care s'a deslănţuit de eri dimineaţă de la Cherbourg la Coutances a provocat un groaznic accident la Gouville-sur-Mer pe plaja unde se află instalată o colonie de vacanţe cu un efectiv de 760 copii.**

Eri dimineaţă la ora 7, 150 de copii se aflau într'o livadă din apropiere, unde făceau exerciţii de gimnastică sub conducerea a 5 supraveghetori. Se auzea furtuna de departe dar ploaia nu-şi făcuse încă apariţia.

Deodată la 7 şi 30 răsună un sgomot formidabil. Cei 150 copii au fost aruncaţi la pământ. Douăzeci dintre ei au rămas trântiţi la pământ în urma sguduiturii puternice. Li s'a venit în ajutor şi supraveghetorii şi-au dat atunci seama că unul dintre ei Pierre Pernet de 12 ani şi un supraveghetor, de 19 ani, fusescă omorâţi. Cadavrele au fost transportate la morgă şi doi medici din vecinătate au venit în grabă în ajutorul celorlalţi copii.

Ştirea a provocat consternarea în toată regiunea.

Studenţi italieni vizitează Capitala

Miercuri la ora 23,35, vor veni în Bucureşti dela Câmpina, grupul studenţilor italieni din asociaţia culturală „Italia-România", cari vizitează ţara noastră, în cursul acestei luni.

Uniunea naţională a studenţilor creştini români, invită cu acest prilej atât studenţimea, cât şi intelectualii, cari ar dori să vină întru întâmpinarea colegilor noştri italieni, însoţindu-i în vizitarea oraşului.

—xox—

Hitleriştii vizitează Ungaria

Din Budapesta se anunţă că la 18 August vor sosi acolo 80 tineri hitlerişti, cari vor fi oaspeţii guvernului maghiar. S'a întocmit un vast program pentru primirea acestor vizitatori.

Tot în luna August vor mai sosi 600 hitlerişti la Budapesta.

Vorbind despre aceste vizite, ziarul „Berliner Tageblatt" scrie că ele servesc la strângerea raporturilor prieteneşti între Germania şi Ungaria.

Fie că vă aflaţi pe minunata plajă de la EFORIE..

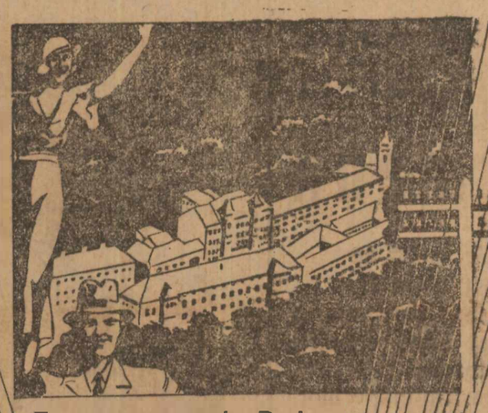

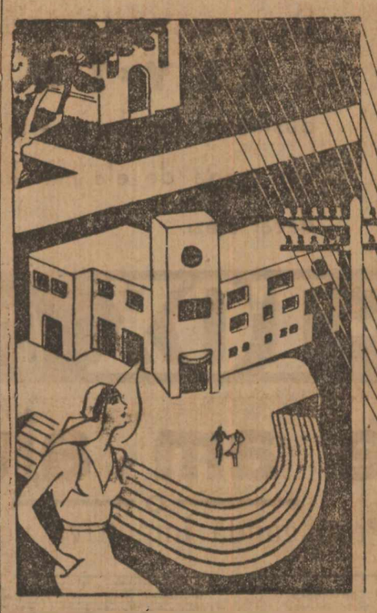

Fie că sunteţi la Băile HERCULANE pentru vindecarea reumatismului...

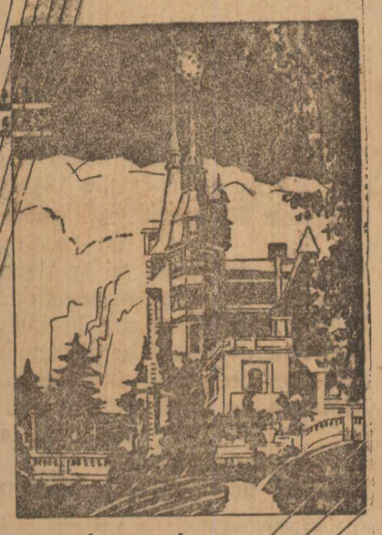

sau că respiraţi aerul curat al SINAIEI

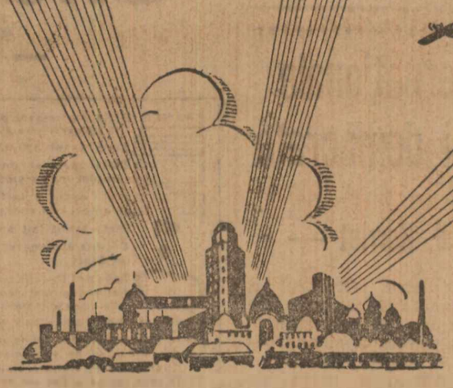

PROGRESUL realizat de staţiunile balneare şi climaterice în ultimii ani este atât de mare, încât chiar cei cari preferă tot ce e străin, admit că vilegiatura în România a devenit cât se poate de plăcută.

Comunicaţiile rapide şi confortabile au fost de totdeauna condiţiuni esenţiale unei vilegiaturi plăcute; progresul realizat în această direcţie în ţara noastră este remarcabil. Trenuri speciale şi confortabile leagă arterele principale ale ţării cu staţiunile de vară. Un serviciu aeronautic de încredere şi bine amenajat stă deasemenea la dispoziţia publicului doritor de a scurta distanţele. Anul acesta, vilegiaturiştii nu vor avea neplăceri sau necazuri cu călătoria, putându-se bucura pe deplin de plăcerile vacanţei.

Şi îmbunătăţirea serviciului telefonic face vilegiatura mai plăcută. Directorul unei întreprinderi, negustorul îşi pot prelungi vilegiatura fiind siguri că pot vorbi biroului sau clienţilor indiferent la ce depărtare se află.

SERVICIUL TELEFONIC

vă dă posibilitatea să fiţi în curent cu mersul afacerilor

IATĂ TARIFUL
CÂTORVA STAŢIUNI CLIMATERICE ŞI BALNEARE

3 MINUTE ÎNTRE ORELE 8-21

Sinaia-Bucureşti	40 lei
Călimăneşti-Bucureşti	60 „
Băile-Herculane-Bucureşti	80 „
Sovata-Bucureşti	60 „
Vatra Dornei-Bucureşti	60 „
Tuşnad-Bucureşti	40 „
Ocna-Sibiului-Bucureşti	60 „
Constanţa-Bucureşti	60 „
Balcic-Bucureşti	60 „

40% reducere după ora 21

OFICIUL TELEFONIC DĂ INFORMAŢII ASUPRA VREMII

Vreţi să ştiţi cum e vremea la Sinaia, la Balcic sau Vatra Dornei? Nimic mai simplu. Chemaţi oficiul telefonic din localitatea respectivă şi telefonista vă va da imediat informaţiunea dorită. Taxa este aceia a unei simple convorbiri telefonice.

SOCIETATEA ANONIMĂ ROMÂNĂ DE TELEFOANE

Vizitaţi Italia

în anotimpul cel mai frumos !

cu splendida excursie combinată pe uscat şi pe mare

11 — 25 SEPTEMBRIE

VENEŢIA -- FLORENŢA -- ROMA -- NEAPOLI -- POMPEI -- CAPRI

de la NEAPOLI inconjurul ITALIEI prin PATRAS (Grecia), RAGUSA (Dalmaţia), TRIEST

Cu splendida Motonava „VULCANIA"

Transatlantic de 30.000 Tone Hoteluri Luxoase, condiţiuni excelente

Preţul 13.800 lei

Informaţiuni şi prospecte la:

Biroul de Voiaj „SARPIM" Calea Griviţei 128.

Timisoara: Str. I. C. Brătianu 18.

Cernăuţi: Str. Regele Ferdinand 39.

şi la Biroul de voiaj ING. ERDES, Calea Victoriei 168

11

Nimeni nu va putea să plece la băi fără cartea de mare amuzament

Doamna e geloasă

de c. cosco

Ar fi o cură care ar putea să fie ineficace

De vânzare la depozitari şi librării.

APARTAMENTE

DE VANZARE

în cea mai comercială poziţie a Capitalei : STRADA CAROL 52

Casa M. DATTELKREMER

Predabile gata locuibile la 26 Octombrie 1933, înzestrate cu confort ultramodern. Executate de

LEOPOLD şi KARL SCHINDL

Ing. Arch. Dipl.

Strada Paleologu No. 20 A. — Telef. 369-42 — Casă fondată 1884

La preţuri foarte avantajoase

Informaţiuni : Planuri, Prospecte şi Inscrieri la „Clădirea Modernă" Str. Matei Milo, 2 (colţ Victoriei) — Tel. 381-62

Preţul abonamentului la ziarul UNIVERSUL este:

Lei 750 pe un an
„ 380 pe 6 luni
„ 200 pe 3 luni
„ 80 pe 1 lună

Mătasea de cusut şi de butoniere

Gütermann

Avantajele mătăsei de cusut se găsesc în calităţile mătăsei naturale.

Mătasea de cusut este mătasea pur toarsă din cea mai bună calitate.
Mătasea de cusut nu se decolorează.
Mătasea de cusut nu reacţionează intemperiilor.
Mătasea de cusut are lustrul natural.
Mătasea de cusut se găseşte în peste 600 culori.
Mătasea de cusut este eftină.
Mătasea de cusut este moale, elastică şi se acomodează la cusătura hainei.

La întrebuinţarea
Mătăsei de cusut ochiurile nu se rup.

Cusăturile mătăsurilor şi a stofelor de lână fiind cusute cu mătase la vopsite se colorează la fel.
Fiţi atenţi cu ce sunt cusute hainele Dvs.
A economisi la aţă este o economie greşită.

Mătasea de cusut nu poate fi înlocuită.

Intrebuinţaţi mătasea de cusut Gütermann, fiind cea mai bună.
Gütermann & Co. S. A. Română, Bucureşti

Scăpaţi-mă de muştele astea nesuferite!

De ce mai strigi după ajutor? ia **FLY-TOX** duşmanul lor de moarte şi vei scăpa de ele mai iute decât crezi.

FLY-TOX Parfumat

Congresul Înţelegerii internaţionale a partidelor radicale şi democrate

— Din partea Franţei participă d. Herriot —

In clădirea teatrului Naţional din Sofia s'a inaugurat eri după amiază, al nouălea congres al Inţelegerii internaţionale a partidelor radicale şi democratice.

Franţa e reprezentată prin nouă delegaţi, în frunte cu d. Herriot.

Mai sunt reprezentate Anglia, Polonia, Grecia, Danemarca, Olanda, etc.

Congresul a fost deschis de delegatul bulgar Kalenderof, care a salutat pe d. Herriot, părintele ideei Inţelegerei internaţionale a partidelor radicale şi democrate din Europa. Oratorul a arătat meritele fostului prezident de consiliu al Franţei pentru mişcarea democratică. A relevat activitatea bărbatului de stat francez dela începutul carierei sale politice şi până azi, serviciile mari pe cari le-a adus patriei sale în timpul războiului, când a intrat în guvernul Briand ca ministru al aprovizionării şi serviciile aduse ideei de pace şi democratice după război. Oratorul a încheiat spunând că între reacţiune şi războiu cari stau la dreapta şi revoluţia şi anarhia care stau la stânga, stă democraţia sănătoasă şi activă pe baza justiţiei internaţionale, care trebue să pătrundă în spiritele tuturor.

Oratorul a insistat apoi asupra interdependenţei economice între state, arătând pericolul pe care-l prezintă naţionalismul economic exagerat.

A vorbit apoi prezidentul congresului, care în câteva cuvinte, a salutat pe d. Herriot şi a declarat congresul deschis.

In urmă a luat cuvântul d. Borel, secretarul congresului, memebru al delegaţiei franceze, care a spus că va fi foarte scurt pentru a lăsa cuvântul d-lui Herriot.

D-sa a făcut o expunere sumară a ultimului congres arătând că criza economică, punct din ordinea de zi a congresului trecut, a devenit mai gravă de cât în anul trecut.

Discursul d-lui Herriot

S'a dat apoi cuvântul d-lui Herriot.

Omul de sat francez a fost primit cu aclamaţii şi aplauze entuziaste cari au durat câteva minute.

D-sa a spus că are de adresat mai multe mulţumiri. In primul rând guvernului bulgar pentru ospitalitatea largă şi plină de curtoazie; apoi prezidentului. „Deşi, a spus d. Herriot, eu sunt tatăl Inţelegerii partidelor radicale, trebue să mă acuz că mi-am cam neglijat copilul. Mulţumesc prezidentului că îmi regăsesc copilul în perfectă sănătate şi în plină activitate".

D. Herriot a relevat apoi meritele poporului bulgar la care admiră multe însuşiri.

— „Impreună cu amicul meu, d. Macdonald, — a spus d. Herriot — am rezumat postulatele democratice în aceste trei mari idei: arbitraj, securitate şi dezarmare. La arbitrajul sângeros al războiului noi voim să substituim arbitrajul justiţiei internaţionale. Oricari ar fi dificultăţile prin cari trecem astăzi, oricari ar fi suferinţele pe cari le îndurăm, trebue să se ştie că un singur lucru nu dorim: nu dorim războiul. El nu aduce decât soluţiuni aparente, nici de cum soluţiuni profunde".

D. Herriot, a reamintit apoi criza grea prin care a trecut Anglia în 1885 şi cum a eşit din ea. A vorbit de criza de astăzi, de criza din America la care nimeni nu se aştepta.

Vorbind de ţările mici, d. Herriot a spus următoarele:

— „Pentru Franţa nu există naţiuni mari şi naţiuni mici: pentru Franţa există numai naţiuni. Noi nu urmărim desfiinţarea patriilor, dar voim unirea patriilor. Să se ştie un lucru: Franţa nu urăşte pe nimeni, Franţa nu are sentimente de ură pentru nici un popor. Ea vrea înfrăţirea popoarelor prin arbitraj, securitate şi dezarmare".

In încheere, d. Herriot a arătat simpatia sa pentru poporul bulgar

*

Ziarele publică articole omagiale, unele in limba franceză, la adresa d-lui Herriot.

Consiliul comunal al Sofiei l-a numit cetăţean de onoare.

*

Sofia, 12 (Rador). — Şedinţa solemnă de inaugurare a congresului democrat a fost închisă de preşedintele Vasilieff, care a declarat că naţiunea bulgară împărtăşeşte ideile exprimate de d. Herriot şi de ceilalţi delegaţi. Bulgaria, — a adăugat d. Vasilieff, — nu doreşte decât pacea şi dreptatea.

Preşedintele congresului a îndemnat publicul să aplaude democraţia internaţională şi pe d. Herriot. Cuvintele sale au fost urmate de ovaţii prelungite din partea numerosului public care umplea sala teatrului Naţional.

S'a remarcat în asistenţă, prezenţa d-lui Muşanoff, preşedintele consiliului de miniştri, a tuturor membrilor guvernului şi a reprezentanţilor ţărilor străine.

Astăseară d. Muşanoff a oferit un mare dineu, urmat de o recepţie.

Unde am ajuns!...

— Propagandă împotriva noastră —

Harta publicată de „Les Archives Contemporaines" din 15 Iunie, în care România este trecută printre ţările ameninţate să se prăbuşească economiceşte şi financiar.

In revista *„Les Archives Contemporaines"* din 15 Iunie 1932, se descrie următoarea situaţie economică şi financiară a Europei: „Printre Statele care sunt ameninţate de prăbuşire, sunt trei dintre cele învinse, şi anume: Austria, Ungaria şi Bulgaria; iar dintre cele învingătoare, este numai unul singur ameninţat de prăbuşire, şi acesta este Statul român!..."

Iată ce se crede, sau ce se scrie, peste graniţe, despre noi, în scop de propagandă!

Şi ce trebue să facem? Una din cauzele pentru care se vorbeşte aşa de rău despre noi în streinătate, este, fireşte, însuş faptul că duşmanii noştri voesc să ne discrediteze.

Vina este şi a noastră, că nu reacţionăm destul pentru a combate această propagandă.

Mai mult încă: Nu mai avem suficient desvoltat „Cultul Patriei". Şi nu mai avem în deajuns nici cea mai elementară conştiinţă a demnităţii noastre naţionale. Ne facem noi înşine de batjocură în faţa streinilor.

Inainte eram o ţară mai mică, şi aveam mai multă demnitate. Iar acum suntem o ţară mai mare, şi avem mai puţină demnitate.

Dar până când?

Trebue să reacţionăm. A sunat ceasul suprem când toţi bunii români trebue să-şi strângă rândurile, pentru salvarea Patriei!

Căci neamul acesta românesc prea a suferit, în trecutul lui, luptând pentru triumful idealului, ca să merite acum o aşa tristă soartă. Ci, din potrivă, el este un neam menit ca să aibă un măreţ viitor.

Români! treziţi-vă odată!

Neamul nostru care ne-a dat un Tudor Vladimirescu şi un Avram Iancu, nu poate să fie lipsit de vlagă, de virtuţi, de forţa creatoare.

Ce? a pierit oare, s'a stins de tot în noi, străvechea virtute românească?

Nu! Ci un tainic glas ne cheamă, cu poruncă de Evanghelie: să strângem rândurile, cât mai fără întârziere. Şi să formăm o mare putere, nestăvilită, pentru înălţarea Ţării noastre!

Marin Ştefănescu
Profesor universitar
Preşedintele Asociaţiei „Cultul Patriei"

Nenorocirea din Iveşti

Din cauza prea multor săpături, malul Bârladului s'a surpat în dreptul com. Bucecşti şi a prins sub el pe femeile Sofia Ghiţă Gligoraş şi Costanda Ion Mantu, cari tocmai săpau lut. Cu toate ajutoarele grabnice date, nu a putut fi salvată decât a doua femee care, graţie faptului că a fost îngropată numai până la gât, a scăpat cu viaţă.

——xox——

Curier judiciar

Cămătărie nu glumă!

Lipsa de credit resimţită pe toată piaţa, a dat naştere la o nouă serie de cămătari cari, în dorinţa avidă de a-şi mări avutul şi îngrădindu-se cu toate formele legale, storc la maximum pe cei ce le cad în mână. Cu un astfel de caz a fost sesizat cabinetul 8 de instrucţie.

Un grup de şofeuri s'au plâns parchetului că sunt spoliaţi de un oarecare Sache Soru, cu domiciliul în pasagiul Român 5-7. Aceştia având nevoie de a-şi plăti cu preciziune la scadenţă ratele reprezentând restul de preţ pentru cumpărarea automobilelor lor, în conformitate şi cu toate sancţiunile severe ale legii de vânzări de maşini pe credit, s'au adresat numitului să le împrumute diferite sume de bani.

Văzind situaţia lor delicată, numitul le-a avansat bani luându-le însă, după arătările acestora, dobânzi uzurare de 100 la sută, cu acte conţinând clauza în valută forte şi pe deasupra luându-le şi facturi de vânzarea automobilelor, ajungând chiar să înstrăineze unele din ele. Asemenea fapte fiind sancţionate de recenta lege a Cametei, afacereta s'a dat în cercetare, conform art. 45 pr. civ., d-lui jude instructor Armand Constantinescu.

Diverse

La cab. VI instrucţie s'a respins cererea de liberare făcută de Ilie şi Vasile Cicea, şi Marin Cârste, autorii omorului întâmplat în ziua de 11 Iunie, în str. Ferenta.1.

Furt

D. jude Stratulat dela cab. VI instrucţie a lansat mandat de arestare impotriva femeii Vasilica Isman, născută Rădulescu, din str. Gh. Vlădoianu nr. 30, vinovată că, profitând de încrederea ce o avea în casa unchiului său Gheorghe Urdea, din str. Mircea Vodă 21, i-a furat acestuia 82.500 lei.

Mamă denaturată

D. jude Horia Bogdan, a semnat ordonanţa definitivă de trimitere în judecată a femeii Ana Time, servitoare în serviciul d-lui Michel Adler, pentru crimă de pruncucidere. Această mamă denaturată, după ce în ziua de 9 Iunie a dat naştere unui băiat, l'a gâtuit şi stâlcit, iar corpul l'a transportat şi îngropat în pivniţa unui vecin.

Frauda dela banca comercială română

D. procuror Păcuraru a deschis acţiune publică, cu concluzii de arestare, impotriva lui Jacob Ksiondsszovsky, funcţionar la Banca Comercială Română. In sarcina numitului se pune faptul de a-şi fi însuşit circa 160.000 lei, prin falşificare de borderouri la serviciul portofoliului unde lucra. Fapta sa încadrându-se în art. 322, 323 şi 125 cod. penal, afacerea s'a repartizat spre instruire la cab. I.

Intâmplări din Capitală

Accidente de tren

— Băetanul Ion Dragomir, din comuna Goştinari (Vlaşca), fiind cu vitele la păscut, a fost călcat de tren în staţia Filaret.

Salvarea l-a dus la spitalul Brâncovenesc.

— Vânzătorul ambulant Dumitru Folea, de fel din Craiova, călătorind beat, pe scara unui vagon, a căzut din tren, în dreptul staţiei B. M., rănindu-se grav.

Ambulanţa Salvării l-a transportat la spitalul Filantropia.

A căzut in apă fiartă

Ţesătorul C. Zăpădeanu, din strada Matei Basarab 41, a căzut eri, într'un cazan mare, cu apă fiartă, alegându-se cu arsuri pe corp.

El a fost dus cu Salvarea la spitalul Colentina

Accident de muncă

Ioan Dreptate, din str. Părului 29, lucrător la o fabrică, a fost lovit, în timpul lucrului, de o scândură, în cap.

El a fost îngrijit de un intern al Salvării.

Rezoluţii nefavorabile

Berta Ştralt, din Iaşi, str. I. C Brătianu 148, venind la Bucureşti pentru rezolvarea unor hârtii, şi primind soluţii negative, a băut tinctură de iod, pe calea Victoriei.

Ambulanţa Salvării a internat-o la spitalul Filantropia.

„GENERALA"
SOCIETATE ROMANA DE ASIGURARI GENERALE S. A.
Bucureşti Piaţa Academiei (Str. Bursei, 2)
Fondată în anul 1897 Telegrame: Generala Asigurare
Capital social deplin vărsat lei 50.000.000
Firma inscrisă la Trib. Ilfov la No. 60/1899. Actele de fondaţiune publicate in Mon. Of. No. 284/1897, cu modificările publicate in Mon. Of. No. 10/1899, 15/1901, 12/1906, 4/1910, 233/1920, 60/1923, 34/1927, 105/1929.

INŞTIINŢARE

Societatea de Asigurare **„GENERALA"** aduce la cunoştinţa D-lor asiguraţi că la a 68-a tragere pe luna August 1933 a poliţelor de asigurări populare cu amortisment, făcută la sediul său in prezenţa D-lor delegaţi ai Ministerului de Industrie şi Comerţ şi al Prefecturei Poliţiei Capitalei, au eşit la sorţi următoarele combinaţiuni de câte 3 litere:
1) B. L. I. 2) C. P. M. 3) K. Y. L. 4) K. M. S. 5) F. P. I.

Accident n

Cluj,

Azi dim. la ora 4, plat o mpresionant în localitate.

Măcelarul Adolf I vârstă de 24 ani, pe cea cu căruţa la p pânului său, a sări pul mersului şi a căzut, înfigându-l un cuţit, pe care îl zunar.

In stare gravă, a portat de salvare unde după cinci nuri a încetat din

INFORMAŢ

—:o:—

LUNI

✱ *Sfinţirea bisericii dela Costeşti (Argeş), unde acum 3 ani a ars biserica impreună cu 114 credincioşi veniţi la rugăciune, va fi în ziua de 27 August.*

La această solemnitate va lua parte şi M. S. Regele impreună cu membrii guvernului.

Programul amănunţit al serbării se va anunţa la timp.

✱ La 27 August, se va ţine adunarea generală a Casei centrale a asigurărilor sociale, când se va constitui şi noul consiliu de administraţie al Casei.

Cu această ocazie, vor fi fixate nouile cote de asigurări.

✱ Direcţiunea generală a C. F. R. a acordat o reducere de 50% la ducere şi la întoarcere participanţilor la al VI-lea congres naţional al Corpului contabililor experţi şi autorizaţi, care se va ţine în zilele de 27—28 August.

Membrii Corpului, cari doresc să participe la congres, vor comunica secţiunilor judeţene cari vor trimite lista participanţilor Consiliului superior şi secţiei Cernăuţi.

După congres se va face o excursie pe plute pe Bistriţa.

Cei ce doresc a face această excursie se vor inscri odată cu anunţarea participării.

✱ Direcţiunea şcoalei comerciale superioare şi elementare din Vaslui, primeşte elevi în toate clasele.

Inscrierile încep la 15 August şi se pot face şi prin corespondenţă.

In clasa I elementară, se primesc absolvenţi de curs primar, iar in clasa I superioară, absolvenţi de Gimnaziu tip 3 ani şi tip 4 ani, precum şi absolvenţi de şcoală comercială elementară.

✱ Federaţia cercurilor studenţeşti transilvănene „Avram Iancu" din Bucureşti, ţine primul congres general la Arad, în zilele de 20, 21, 22 August a. c., la care vor lua parte şi membrii inaltului comitet patronal, compus din: P .S. S. Grigore Comşa, Episcopul Aradului; d. Şt. Ciciu Pop, preşedintele Camerei deputaţilor; d. Dim. Gusti, ministrul instrucţiunii publice; d. Emil Haţieganu, ministrul Ardealului şi adinterim la justiţie şi d. dr. Viorel Tilea, subsecretar de stat la preşedinţia consiliului de ministri.

Toţi doritorii de a participa la congres, se vor adresa la pre şedinţii de Cercuri judeţene pentru informaţiuni şi în str. Buzeşti nr. 58 bis, la d. Toma Moldoveanu, preşedinte, in fiecare zi, intre orele 2-3 jum. după amiază.

✱ La şcoala tex din Cisnădie-Sibiu, inscrieri pentru an lea. Absolvenţii alte gimnaziale precur şcoalelor elementare şi şcoli inferioare sunt primiţi deadr nul II; absolvenţii d mar, în anul I.

✱ La şcoala de ec nică gr. I din C (prin Gara Periş), inscrieri în fiecare 10 Septembrie.

Sunt 20 locuri va I şi 10 la cl. II.

Pentru ambele cla ne examen de adm

Lămuririle se vo direcţiunea şcoalei.

✱ Ministerul mun dând serviciul pent 14 August, Camera nunţă pe toţi patro riaţii cari au citaţii nile de împăciuire p stă dată, că toate amână pentru Luni ora 6 seara.

Şedinţele se vor ţ lui Camerei de mun Povernei nr .6.

✱ Eri a fost la Cu geş parastasul de un dela moartea lui Vi ceanu, fost consul ţării în Egipt.

MEMENT

—:o:—

CALENDAR

LUNI 14 AUGUST
Ortodox: Sf. Profet Michea.
Catolic: Sf. Eusebiu.
Protestant: Eusebiu.
Evreesc: 22 Av. 5893.
Mahomedan: 22 Rebi-el-Ahir 1352.

*

Răsăritul soarelui 5.18, apusul soarelui 19.23.

RADIO

LUNI, 14 AUGUST

394 m. BUCUREŞTI 12 kw. 1276 m. Blaj experimenal 0,750 kw.

13: Bursa, cota apelor Dunării. Muzică uşoară (plăci).

13.45: Radio-Jurnal.

14: Muzică de orchestră (plăci). Uvertură la „Don Pasquale" de Donizetti, executată de orch. „Scala", dirijată de Toscanini. Potpuriu de valsuri de Karl Robrecht, executat de orch. Dajos Bela. Potpuriu de şlagăre de Dostal, executat de orchestra Fred Bird Rhytmicans. Preludiul din actul I şi IV „Traviata" de Verdi, executat de grupul de mandolinişti „Giuseppe Verdi".

18: Orchestra Radio: Beethoven: Marş turcesc. Moskowsky: Valsul iubirii. Mascagni: Uvertură la „Măştile". Kostal: Suită italiană. Lehar: Potpuriu din opereta „Ţareviciul".

19: Diacon Gr. Popescu: Sfânta din satul Gethsimani.

19.15: Orchestra Radio: Verdi: Fantezie din „Rigoletto". Meyerbeer: Dansul făcliilor. Karastoyanoff: Amintire din Bitolia. G. de Micheli: Valencia.

20: Lectură din scriitorii români.

20.20: Muzică vocală (plăci): Arie din „Carmen" de Bizet şi din „Flautul fermecat" de Mozart, cântate de Traian Grozăvescu; Arii din „Lohengrin" de Wagner, cântate de Lotte Lehmann, acomp. de orch. dela Opera din Berlin, condusă de Weissmann; Arii din „Aida" de Verdi, cântate de Irene Minghini-Cattanca şi Aureliano Pertile.

21: Quartet in do major de Mozart, executat de quartetul Capet (plăci).

21.30: D-na Elena Kivăran-Răzvan: Ţesături artistice.

21.45: D-na Nina Aurelia, canto: Schumann: Cineva şi Nimeni; Brahms: Câte o violetă; Brahms: Dragostea mea e verde; R. Strauss: a) Viziune gingaşă; b) Visare în amurg; c) Cecilia.

22.15: Transmisiune dela restaurantul Iordăchescu — Orchestra clasică Iordăchescu-Fănică Luca.

22.45: Radio-Jurnal.

*

Heilsberg, 60 kw. 276.5 m. — 20. Program naţional. 20.10. Violoncel şi pian. 21.40. Lectură. 22.15. Cântece şi arii. 23.05. Meteorul şi ştiri.

Milano, 50 kw. 331.4 m. (Florenţa, Torino, Genova, Triest). — 20.40. Plăci. 21. Ştiri. 22.15. Comedie. 23.15. Dans. 24. Ştiri.

Muehlacker, (Stuttgart), 60 kw. 360.6 m. — 20. Program naţional. 21. Cântece, marşuri, poezii. 22.30. Cântece moderne. 23. Ştiri. 23.20. Plăci. 24. Muzică bavareză.

Leipzig, 120 kw. 389.6 m. — 20. Program naţional. 21.20. Concert militar. 23.20. Ştiri, apoi concert.

Katowice, 12 kw. 408.7 m. — 20.15. Dela jamboree. 20.25. Ştiri şi plăci. 23.45. Dans.

Roma, 50 kw. 331.2' — 20.40. Ştiri şi plăci. 21.45. „Don Juan" de Mozart.

Zuerich, 60 kw. 459 m. — 20. Plăci. 21. Orchestră de mandolină. 22. Ştiri. 22.10. Concert.

Langenberg, 60 kw. 472.4 m. — 20. Program naţional. 21.05. Conferinţă. 21.35. Plăci. 23.30. Muzică nocturnă şi de dans.

Praga, 120 kw. 488.6 m. — 18.45. Plăci. 20.10. Quartet vocal. 20.40. N.-Ostrava. 20.55. Serenadă. 21.20. Cântece suedeze. 21.45. Plăci. 22.05. M.-Ostrava. 23. Ştiri.

Viena, 100 kw. 518.1 m. — 16. Ora etc. 16.20. Sport. 16.35. Plăci. 17.35. Ora tineretului. 18.30. Concert. 20. Peisagii muzicale. 21.30. Operetă. 23.45. Plăci.

Muenchen, 60 kw. 532.9 m. — 20. Program naţional. 21. Orchestră. 23. Serenadă. 23.20. Ştiri. 24. Muzică nocturnă.

Budapesta, 18 kw. 550.5 m. — 19.30. Concert. 20.50. Canto. 21.45. Orchestra operei. 23. Ştiri şi orchestră de ţigani.

0.15. Concert.

Varşovia, 120 kw. 1411 m. — 20.40. Lemberg. 21. Operetă. 23.45. Dans.

Berlin, (Koenigswusterhausen), 60 kw. 1635 m. 20. Program naţional. 21.30. Plăci. 23. Ştiri. 24. Muzică nocturnă.

MARŢI, 15 AUGUST

BUCUREŞTI: 12 kw. 394 m. — Blaj experimental 0,750 kw. 1276 m.

13: Bursa, cota apelor Dunării. Muzică de concert (plăci). Uvertură din „Raymond" de Ambrosie Thomas, executată de orch. simfonică din Berlin, dirijată de Fritz Zweig.

Baletul I şi II din „Manon" de Massenet, executat de orch. Simfonică, condusă de M. G. Coloez.

Grădina fermecată — fete, flori — din „Tanhauser" de R. Wagner, executată de orch. regală filarmonică, condusă de Bruno Walter.

Marşul triumfal din „Aida" de Verdi, executat de orchestra simfonică şi corul din Milan, condusă de Lorenzo Malajoli.

13,45: Radio-Jurnal.

14: Muzică uşoară şi românească (plăci).

18: Orchestra P. Moţoi. Arii naţionale. Strauss: Sânge vienez, vals. Postupa: De ce plângeai? tango. Grunfeld: Romanţă. Schutt: Deşteptarea. Lehar: Primăvara, vals. Romanţe şi arii ardeleneşti.

19: Ion Ciorănescu: Surdo-muţi.

19,15: Orchestra P. Moţoi. Grieg: Cântecul lui Solveg. Ochi Albi: Petite causerie. Aurel Theodorescu: In culcuşul de mimoze —tango. Romanţe şi arii naţionale.

20: Prof. Ion Lupaş: 25 ani dela moartea episcopului Nicolae Popea al Caransebeşului.

20,20: Muzică instrumentală (plăci). Fluturele de Popper şi „Cântecul stelii" din „Tannhauser" de Wagner, executate la violoncel de Squire. Tarantelle de Chopin şi studiu în fa major de Chopin, executate la pian de Claudie Arran. Mişcare perpetuă de Ries şi Tango de Serge Tenenbaum.

20,40: N. Sârbescu: Penteleul, drumuri vechi şi noui.

21: D-na Rosi Rădulescu, canto: Jos. Strauss-Grosz: Viaţa mea e iubire şi plăcere, vals. Joh. Strauss L. Blech: Valsul iubirii.

21,20: Orchestra Radio: Schubert: Uvertură la „Rosamunde". Morena: Suită ucraineană. Ketelbey: In Egipt.

22: Emil Riegler-Dinu: La Pădurenii Hunedoara.

22,15: Orchestra Radio' Kalman: Potpuriu din „Fetiţa Olandeză". J. Strauss: Rândunelele satului, vals. B. Leopold: Krakowiak.

22,45: Radio-Jurnal.

*

Heilsberg, 60 kw. 276.5 m. —20. Ora naţiunei; 21,05. Muzică de cameră; 22,05. Muzicanţi moderni.

Milano, 50 kw. 331.4 m. (Florenţa, Torino, Genova, Trest). —20,40. Plăci şi ştiri; 22. Din Verona: „Trubadurul".

Muehlacker, (Stuttgart), 60 kw. 360.6 m. — 20. Ora naţiunei; 21. Muzică veselă; 21,45. Audiţie; 23,15. Ştiri; 23,45. Muzică nocturnă.

Leipzig, 120 kw. 389.6 m. — 20. Ora naţiunei; 22. Audiţie; 22,40: Muzică de Brahms; 23,15. Ştiri, plăci şi sport.

Katowice, 12 kw. 408.7 m. — 20,40. „Le Roi de la Broussa et le Roi-Homme".

Roma, 50 kw. 441.2 m. — 20,40. Ştiri; 21,15. Concert; 22. „Trubadurul".

Zuerich, 60 kw. 459 m. — 20. Plăci; 21. Cântece; 21,50. Ştiri; 22. Serenadă de Mozart.

Langenberg, 60 kw. 20. Ora naţiunei; 21,05 cameră; 21,50. Poezii vechi.

Praga, 120 kw. 488.6 Concertul de promena Cântece şi arii; 21,4 22. Comedie; 23. Ştiri

Viena, 100 kw. 518. Din Austria de odin Cântece; 17. Violoncel Conferinţă; 18. Conce stră; 19,10. Despre fu Concert de plan; 20,4 militar; 22. Serenade 23,45. Plăci.

Muenchen, 60 kw. 20. Ora naţiunei; 21 22,10. Audiţii; 23,20. Ş zică nocturnă.

Budapesta, 18 kw. 19,30. Sportive; 20,10. Dela jamboree; 22,50. 23,50. Orchestră de Salutări dela jamboree

Varşovia, 120 kw. 14 Concert simfonic; 23. Ştiri; 23,45. Dans.

Berlin, (Koenigswu 60 kw. 1635 m. — 20. nei; 21,15. Plăci; 22,15 muzică; 23. Ştiri, apoi viatic; 24. Concert.

——xox——

Un monu lui Andrei Mu

Braşov, 1

Joi, 10 August, la s'a intrunit din nou, sfatului, comitetul d vă pentru ridicarea tului lui Andrei Mur vederea constituirii lui restrâns de acţiu

După cuvântul intr d-lui dr. Căliman, p „Astrei" şi al comite mulţi oratori au pus criteriul după care t leşi membrii comite acţiune. S'a stabilit tă ocazie, ca orice care doreşte sa colab vederea acestui scop cooptată de comitetu ţiativă, însă toată trebue să aibă un c nic fiind pusă sub clusivă a „Astrei".

S'a procedat apoi tuirea comitetului d alegându-se d-nii: man, preşedinte; pr secretar general; Cu general şi Gh. Cutea nel Voicu, Tiberiu B Ionică Mazgareanu Socaci, col. Şerbănes Precup, membri.

S'a propus parcul G nu, ca loc de aşezare mentului care trebue zinte cele trei idei te de Mureşanu: ace ţionalismului, a libert unirii.

Aceste chestiuni au bătute in treacât, pr esenţială pentru mon strângerea fondurilor trebui să atingă sum milioane lei

La sfârşitul desbat propus elaborarea u manifest către intre care va trebui să fi cât mai curând.

——xox——

Din Moine

FESTIVAL. — In se de 15 August crt. va a sala „Creditul carboni mănesti un frumos fe tistic, cu concursul fa artilerie de gardă, su cerea d-lui locot. Stanc ghe.

ŞCOLARE. — Cu în la 15 August crt. se cursurile grădinei de de sub auspiciile „Sprijinul" a doamnelo calitate, sub conducer Netty Horn.

EDILITARE. — Del permanentă a oraşului hotărât începerea de u lucrărilor de pavaj pe străzile Ferdinand ţiei şi în faţa primărie

PENTRU
LIBRARII ŞI DEPOZITARII DE ZIARE
CAETE
DICTANDO ŞI ARITMETICĂ
de câte 6, 8, 10, 16, 20, 24, 30, 40, 50, 100 şi 200 de file de cea mai bună calitate (hârtie velină) Maculatoare, Blocuri de ori ce fel, Caete desen şi muzică se vând la
Libraria Ziarului UNIVERSUL
cu preţ mai avantajos ca oriunde. La comenzi importante se fac reduceri de preţuri. Expediţii prompte. Se poate expedia şi cu ramburs
COMENZILE SE PRIMESC LA:
LIBRARIA ZIARULUI „UNIVERSUL"
Catalogul cu preţuri se trimit gratuit la cerere

ULTIMA ORA

Naţional-socialiştii pregătesc o lovitură de stat în Austria

— Se plănueşte alipirea Austriei la Germania —

Paris, 12 (tel. part.) — „Ordre" primeşte din Roma ştirea că naţional-socialiştii pregătesc o lovitură de stat în Austria.

In cazul când lovitura ar reuşi, se va proclama imediat alipirea Austriei la Germania.

La sfârşit, „Ordre", precizează că publică această ştire, cu toate că e incontrolabilă, numai din cauză că provine din sursă italiană.

Alte incidente la frontieră

Viena, 12 (Rador). — Incidentele de frontieră austro-germane se înmulţesc în mod neliniştitor. Se pare că metoda atacurilor cu arme împotriva posturilor austriace dela frontieră, este chemată să slujească pe aceea a propagandei prin avioane.

Ieri, lângă Klobstein (frontiera tiroleză), un post de jandarmi austriac a fost atacat cu focuri de arme de un grup german, care a pătruns pe teritoriul Tirolului.

Jandarmii austriaci au răspuns, la rândul lor, cu focuri de armă. Se pare că sunt doi răniţi din partea germanilor agresori.

Un alt post de jandarmi austriaci, care face garda unui depozit de muniţiuni din aceeaşi regiune, a fost atacat cu numeroase focuri de armă, trase de peste frontiera bavareză.

Nu sunt victime.

Un nou demers la Berlin?

Viena, 12 (tel. part.).—Ştirile răspândite aseară, că guvernul francez şi englez au întreprins un nou demers la Berlin în chestia Austriei, nu au confirmat până acum.

Anturajul cancelarului Dollfuss e ferm convins că cei de la Paris şi Londra vor apăra Austria de valul naţional-socialist.

Pe de altă parte se anunţă că ziaristul naţional socialist Hönig, de curând expulsat din Austria, a ţinut o cuvântare ataţătoare împotriva guvernului austriac la radio-ul din München.

„Reichspost" protestează cu energie împotriva acestui fapt, precizând că Hitler nu se ţine de promisiunea făcută că nu va mai tolera agitaţiile împotriva Austriei.

Procesul teroriştilor „Ustacha"

Belgrad, 12 (Rador). — Azi a început la tribunalul din Gospici judecarea procesului intentat celor 22 membri ai asociaţiei teroriste „Ustacha", acuzaţi de a fi transportat arme şi explozibile destinate acţiunii teroriste din regiunea Lida.

Acuzaţii au declarat că nu au ştiut că transportau arme, ei socotind că fac numai contrabandă de mărfuri.

Verdictul va fi dat ulterior.

—xox—

În jurul morţii japonezului Souwa

Bruxelles, 12 (Rador). — Ziarele din Bruxeles cred că este pripit să se admită sinuciderea japonezului Hidesaburo Souwa, arătând că starea pecuniară a victimei nu era de loc încurcată.

Unele cercuri cred că Souwa era agent politic şi că prezenţa sa în Belgia se explică prin legăturile pe care le avea în combaterea acţiunei comuniştilor din Anvers.

Ziarele exprimă bănuiala că mai mulţi comunişti japonezi au voit să suprime un martor şi un duşman periculos acţiunii lor. Presa aminteşte că la plecarea sa din Bruxelles, Souwa a declarat că fugea spre Ostanda, în timp ce el a plecat spre Anvers, unde a fost găsit mort. Ziarele trag concluzia că el căuta să i se piardă urma.

—xox—

D. Roosevelt s'a instalat la Washington

Washington, 12 (Rador). — *După două săptămâni petrecute la proprietatea familiei sale, d. Roosevelt a plecat astă noapte la Washington, unde îşi va consacra toată activitatea în special pentru realizarea programului restaurării economice. D-sa se va inapoia la Hydepark la 19 August, unde va rămâne până la sfârşitul lunii. In primele zile ale lunei Septembrie, d. Roosevelt se va imbarca pe yactul său, pentru a se inapoia la Washington, pe mare, după ce va face o excursie de patru zile.*

—xox—

Dela bursa din Chicago

New-York, 12 (Rador).—*Comitetul de conducere al bursei de cereale din Chicago a declarat că regulele prin care se fixează un preţ minim la tranzacţiile pe termen, pentru operaţiile de grâu, vor fi abolite după închiderea şedinţei dela 15 August. Restricţiunile privitoare la fluctuaţiile zilnice faţă de preţurile înregistrate în şedinţa anterioară, vor rămâne totuşi în vigoare. Această restricţie este pentru grâu de 5 cenţi.*

—xox—

Importul şi exportul englez

Londra, 12 (Rador). — Importul englez în cursul lunei Iulie se cifrează la 53.706.227 lire sterline, prezentând astfel o sporire de 1.793.926, faţă de Iulie 1932.

Exportul în aceeaşi lună se ridică la 29.847.341 lire prezentând un spor de 553.653 lire faţă de Iulie 1932.

Reexportul se cifrează la 4.323.729 lire, cu un spor de 1.018.962, faţă de Iulie 1932.

Din Germania

PROCESUL INCENDIATORILOR REICHSTAGULUI

Leipzig, 12 (Rador). — Procesul deschis împotriva incendiatorilor Reichstagului va veni în judecata Curţii dela Lipsca către sfârşitul lunei Septembrie. Data exactă va fi fixată după 18 Septembrie, când expiră ultimul termen, în cursul căruia acuzaţii au dreptul să arate modul apărării lor.

UN DAR JAPONEZ D-LUI GOEMBOES

Budapesta, 12 (Rador). — Doi membri ai legaţiilor japoneze din Berna şi Viena, au oferit d-lui Goemboes, preşedintele consiliului, o sabie de onoare, în numele asociaţiei japoneze „Daido" şi a asociaţiei turaniene din Tokio.

Darul este însoţit de o scrisoare prin care se arată semnificaţia săbiei, care este opera unui artist din secolul XVIII, reprezentând simbolul spiritului japonez.

CONGRESUL PARTIDULUI NAŢIONAL SOCIALIST

Berlin, 12 (Rador).—Congresul partidului naţional-socialist se va ţine la Nuernberg între 31 August şi 25 Septembrie.

Cancelarul Hitler va pronunţa trei discursuri importante.

Congresul va fi urmat de mari serbări populare, cu care ocazie se vor lansa 25.000 rachete la 300 m. înălţime.

ARESTARI LA ESSEN

Berlin, 12 (Rador). — La Essen au fost arestaţi azi 200 de comunişti, cari sunt învinuiţi că au încercat să restabilească activitatea partidului comunist în Germania.

—xox—

Ce se petrece în Cuba

—o—

Preşedintele Machado a fugit.—Proclamarea colonelui Cespedes ca preşedinte

Havana, 12 (Rador).— Intreg guvernul Machado, în frunte cu preşedintele său, a demisionat.

Armata a primit ordin să ocupe Havana şi să restabilească imediat ordinea.

•

New-York, 12 (Rador). — Ziarele anunţă din Havana că unităţile militare staţionate în interiorul insulei, au aderat la mişcarea împotriva d-lui Machado. Astfel, au aderat la mişcare trupele din provinciile Santa Clara, Matanzas şi Pinar del Rio.

Cei 400 poliţişti care până acum au rămas credincioşi d-lui Machado, au trecut de partea trupelor revoltate.

Fostul şef al poliţiei a dispărut fără urme. Este vorba ca în locul său să fie numit maiorul Perdomo.

BUCURIA POPULAŢIEI

Havana, 12 (Rador). — Populaţia Capitalei a fost cuprinsă de o bucurie sălbatecă în momentul când a aflat că a luat sfârşit regimul care o făcea să sufere de foame.

Rupând cordoanele, mulţimea a pătruns în grădinile palatului prezidenţial, unde a ucis cinci poliţişti cari incercau să i se impotrivească.

Preşedintele demisionat Machado a fost sustras în secret pericolului care îl ameninţa dacă gloatele furioase ar fi dat peste el. După unele svonuri, d. Machado s'ar găsi acum în locuinţa sa de ţară, sub pază puternică.

Toate comunicaţiile între capitală şi interiorul ţării sunt complet întrerupte. Capitala nu ştie nimic despre ce se petrece în restul ţării, după cum şi provincia ignorează complet evenimentele din Capitală.

UN ADEPT AL LUI MACHADO IMPUŞCAT

Havana, 12 (Rador). — Se comunică din localitatea Porra că un necunoscut, care îşi manifesta cu glas tare bucuria sa pentru căderea preşedintelui Machado, a fost rănit de şeful poliţiei secrete locale, Jimenez. Mai mulţi soldaţi, cari au asistat la această faptă, au prins pe Jimenez şi l-au împuşcat.

PALATUL PREZIDENŢIAL A FOST DEVASTAT

Havana, 12 (Rador). — Inainte de a se fi cunoscut oficial demisia preşedintelui Machado, armata şi poliţia au trecut de partea revoltaţilor. Impreună au pătruns în palatul prezidenţial pe care l-au devastat şi jefuit.

Numeroşi agenţi ai poliţiei secrete au fost ucişi pe stradă şi călcaţi în picioare.

SOARTA LUI MACHADO

Nu se ştie nimic precis despre soarta d-lui Machado. După unele svonuri, fostul preşedinte ar fi părăsit Cuba pe bordul unui avion.

Mulţimea deslănţuită, a dat foc sediului ziarului „Heraldo Cuba", care susţinea pe preşedintele Machado. Apoi, câţiva oameni din mulţime au lipit pe zidurile palatului prezidenţial mai multe afişe cu inscripţia: „de închiriat".

Capitala Havana este ocupată milităreşte.

Alegerea noului preşedinte al republicii va fi supusă unui referendum popular.

•

Havana, 12 (Rador).— Machado a fugit la ora 15.30 cu un hidroavion. Nu se ştie unde sunt membrii familiei sale.

NOUL PREŞEDINTE

Havana, 12 (Rador). — Generalul Herrera a păstrat puterile prezidenţiale timp de două ore. După aceea el s'a demis de bună voie în favoarea d-lui Cespedes, favoritul armatei şi al întregului popor.

Armata, care nu a voit să admită pe generalul Herrera ca preşedinte, a admis totuşi menţinerea sa la ministerul armatei.

•

Havana, 12 (Ullstein). — *Azi după amiază la 3, a fost proclamat preşedinte al Cubei colonelul dr. Manuel de Cespedes, care după cum se ştie, e agreat de opoziţie şi de guvernul Statelor Unite.*

Noul preşedinte are 62 ani. A luat parte la războiul de neatârnare din 1913 şi a fost mai târziu ministru al Cubei la Washington, Paris şi Mexic.

Ministrul de externe Ferrerra şi ministrul de externe Herrerra au demisionat şi ei aşa că preşedintele Roosevelt îşi va putea pune în aplicare programul său în Cuba.

Greva generală va inceta Luni.

Incidentul germano-elveţian

— Ministrul Germaniei la Berna a exprimat regrete —

Berna, 12 (Rador). — Cercurile competente germane consideră perchiziţia făcută de un grup de naţional-socialişti germani pe teritoriul elveţian, în apropiere de Bâle, ca un act arbitrar, condamnându-l cu multă severitate.

Aceleaşi cercuri declară că s'a deschis o anchetă severă, vinovaţii urmând să fie aspru pedepsiţi.

Ministrul Germaniei la Berna a exprimat consiliului federal regretele guvernului Reichului pentru acest incident.

Un acord comercial intre Grecia şi România

Atena, 12 (Rador). — Agenţia telegrafică greacă anunţă: D. Langa Răşcanu, ministrul României la Atena şi d. Mănescu, ataşat comercial, au avut azi dimineaţă o lungă întrevelere cu d. Pesmazoglu, ministrul economiei naţionale. Obiectul intrevederii l-a format chestiunea unui acord comercial între Grecia şi România.

După informaţiile publicate de ziarul „Estia", negocierile sunt destul de înaintate.

Se crede că baza acordului ar alcătui-o principiul ca 50 la sută din importul de mărfuri româneşti în Grecia să fie compensate prin exporturi de produse greceşti în România.

Recepţie în onoarea aviatorilor Codos şi Rossi

Marsilia, 12 (Rador). — La aeroclubul Provenţei şi la primăria din Marsilia s'au dat astăzi două recepţii în onoarea aviatorilor Codos şi Rossi.

D. Pierre Cot, ministrul aerului, impreună cu d. Bleriot şi cu aviatorii Costes şi Bousoutrot, au insoţit pe cei doi sărbătoriţi la primărie, unde primarul oraşului, dr. Ribot, a remis aviatorilor o mare medalie de argint, reprezentând greerul provensal.

Rosi a declarat că dacă un aviator străin ar răpi recordul deţinut acum de Franţa, el însuşi va sbura din nou pe bordul avionului „Joseph Lebrix" spre a recupera recordul.

—xox—

Diverse

✱ *Washington, 12 (Rador).*— Preşedintele Roosevelt a sosit aici venind dela reşedinţa sa din Hyde-Park.

✱ *Budapesta, 12 (Rador).* — Agenţia telegrafică ungară desminte formal ştirea răspândită de unele ziare străine relative la o eventuală demisie a d-lui Kanya, ministrul de externe.

✱ *Berlin, 12 (Rador).*—D. Posse, secretar de stat al ministerului economiei Reichului, a făcut azi declaraţii presei în legătură cu încheierea acordului economic germano- turc.

D. Pose şi-a exprimat satisfacţia pentru încheierea acordului, care este satisfăcător pentru ambele părţi.

—xox—

Congresul Micii Antante a voluntarilor

—DELEGAŢII CEHOSLOVACI, IUGOSLAVI ŞI POLONI—

Luni seara sosesc la Cluj, delegaţii Cehoslovaciei, Iugoslaviei şi Poloniei, cari vor lua parte la congresul Micii Antante a voluntarilor ce se ţine Marţi dimineaţa, la ora 10, la teatrul Naţional din Cluj.

Delegaţiile cari vor lua parte la congres au următoarea compunere:

Delegaţia iugoslavă: d-nii lt.-col. Luia Lovrici, preşedinte, Belgrad; dr. Zdravko Vighete, avocat, Belgrad; dr. Zivko Niezeici, avocat, Saraievo; dr. Dragomir Dimitrievici, avocat, Subotiţa; dr. Slovko Dicklici, notar public, Osiek; Marin Svetozar, mare comerciant, Belgrad; Boscho Pavlovici, şeful poliţiei municipiului Zagreb; Ivo Shtrk, consilier de banovia Split: d-na Ravna Lovrici, d-na Olga Mariu. Vor mai participa d-nii: Djordje N. Voukovici, director de fabrică, Bolgrad; dr. Med. Hbain, Liubliana; Victor Eugelsberger, institutor, Boronvnica; dr. Iozo Pudje, Zagreb.

Delegaţia cehoslovacă: d-nii Iosif David, deputat; dr. Zdenek Foustka, medic colonel; Kladno, locot.-colonel activ; Rudolf Hofman, dr. Bohdan Sevick, maior activ, Praga; dr. Olokaq Baumel, prim-consilier, Praga; Ieronim Holocek, redactor la ziarul „Narodni"; Osvabozeni, Praga; Vaclav Kunik, funcţionar, Praga; Kapar Iosef, funcţionar; d-na Eleonora Kapar.

Delegaţia polonă: d-nii col. în rez. Iosif Rawicz, moşier; Iosif Ryszklewicz, pictor; Stanislaw Loza, directorul federaţiei organizaţiilor poloneze; Henrik Rudowski, director la ministerul asigurărilor sociale; Ian Walewsky, publicist şi deputat; Wladislaw Iunin Wasowicz, jurnalist; Jerzy Wroncki, avocat; Wladislaw Dziadosz, doctor în drept, director al biroului parlamentului.

Delegaţia cehoslovacă şi iugoslavă soseşte la ora 10 şi 34 seara, iar cea poloneză, la ora 11 şi 38 seara. Oaspeţii vor fi întâmpinaţi la gara Cluj, de d. Victor Deleu, col. Vechiu şi de voluntarii din Cluj.

Tratativele tehnice între Polonia şi Danzig

Varşovia, 12 (Rador). — Azi au inceput tratativele tehnice între Polonia şi Danzig, referitoare la utilizarea portului Danzig, în conformitate cu acordul din 5 August.

S'a numit un subcomitet, care să studieze din punct de vedere statistic, traficul portului Danzig.

—xox—

A XXIII-a oară la PARIS:

Vizitaţi Parisul în anotimpul cel mai frumos. 10 zile efective la Paris, 2 la Veneţia, 1 Milano, în hoteluri excelente. Condiţiunile cele mai confortabile. 10—27 Septembrie. Preţul total Lei 13.000. Informaţiuni şi prospecte: Biroul de voiaj Ing. Erdés, Bucureşti. Victoriei 168. Tel. 248/39. 802

✝

Societatea cultural-naţională „APOSTOL MARGARIT" a Românilor din Abella (Pind)

anunţă încetarea din viaţă a distinsului lor compatriot

Dem. Abeleanu

PENSIONAR

Unul din cei mai de seamă iniţiatori ai culturii naţionale la Macedo-Români

în vârstă de 76 ani

Incinerarea a avut loc Duminică 13 August c. orele 17 la crematoriul Cenuşa, str. Şerban Vodă 183.

✝

Sdrobiţi de durere.

Elena Zaniady, Marioara Stănescu cu copiii, Liliana şi Bébé, Zoe şi Gheorghe Dobrovici cu copiii, Oana şi Ionică, Aspasia Zaniady, Catrinuţa şi Mişu Nicolaide, fiice gineri şi nepoţi, Ana Bolintineanu cu fiica, Aristia Dragomirescu cu fiicele, surori şi nepoate precum şi familiile Arch. Marcel Pompei, avocat V. Dongoroz, Dan Dragomirescu nepoţi, Olga T. Dobrovici şi Alexandru Bădărescu,

Anunţă cu durere incetarea din viaţă a scumpei şi neprecţuitei lor

Maria L. Zaniady

MAIŢA

In ziua de Vineri 11 August, ora 11 a. m.

Serviciul divin s'a oficiat la locuinţa defunctei din str. Londra nr. 30, Duminică 13 August, la ora 4 d. a.

Inmormântarea a avut loc la cimitirul Bellu. 20

✝

Cu sufletele pline de durere. Aurelia şi lt. Cristea Sârbu, părinţi, cu familiile N. Ionescu şi I. Sârbu, anunţăm moartea scumpului nostru îngeraş, pe care nu-l vom uita în veci.

GEORGEL-ARISTEL

mort după o scurtă şi grozavă suferinţă în vârstă de 1 an şi 5 luni eri 12 August 1933 ora 2 d. a.

Inmormântarea va avea loc Marţi 15 crt. la cimitirul din Piteşti.

Rugaţi-vă pentru sufletul lui bun. 6878

Demonstraţie antiungară în Cehoslovacia

Praga, 12 (Ullstein). — *In localitatea Novo Praha, din Slovacia, s'a desfăşurat, în prezenţa membrilor guvernului în frunte cu primul ministru şi a unei mulţimi imense, serbarea numită „Pribina".*

Pribina a fost un duce slovac care a pus acum 1100 ani bazele primei biserici creştine pe teritoriul al Cehoslovaciei.

D. Beneş a trimis o telegramă, în care precizează că instituirea acestei prime biserici creştine este întărirea constatării că poporul cehoslovac a fost primul din Europa Centrală care a adoptat cultura creştină europeană. Este un simbol faptul că primul aşezământ de cultură creştină a fost ridicat pe teritoriul cehoslovac.

Cercurile politice dela Praga sunt de părere că serbarea dela Novo Praha trebue considerată ca o demonstraţie contra Ungariei, stabilindu-se că slovacii au adoptat cultura creştină europeană cu 160 ani inaintea ungurilor prin Ştefan cel Sfânt.

Ministrul de agricultură Hodja a ţinut o cuvântare, în care a spus că cei 900 de ani cât Slovacia a stat sub stăpânirea coroanei ungare constitue o nedreptate şi o greşală istorică. Revenirea slovacilor la aliaţii lor din Moravia şi Boemia constitue un act de dreptate.

La serbare au asistat peste 40.000 persoane, între cari şi oaspeţi din Jugoslavia şi Polonia.

CONFLICTUL RUSO-JAPONEZ

Negocierile în chestia vânzării c. f. chineze. — Sovietele pretind că Japonia are o atitudine provocatoare —

In cursul lucrărilor comisiei sovieto-manciuriene din Tokio, delegaţii manciurieni au refuzat să recunoască dreptul exclusiv al bolşevicilor la această linie, demonstrând că datele bolşevicilor asupra stărei perfecte a liniei nu corespund realităţii. Pentru repararea liniei sunt necesare mari cheltueli şi în consecinţă Manciuria nu acceptă preţul de vânzare fixat de bolşevici. Se crede, că Japonia va interveni în mersul acestor negocieri.

In comunicatul publicat, guvernul manciurian acuză pe delegaţii sovietici de neînţelegeri, şi declară că în cazul eşuării tratativelor, îşi va înfăptui drepturile sale asupra liniei ferate din nordul Manciuriei fără a ţine seama de convenţiile din Peking, sau Mukden. Guvernul manciurian nu va admite intinţarea de organizaţii comuniste pe teritoriul acestei linii ferate.

„ATITUDINEA JAPONIEI ESTE PROVOCATOARE"

„Isvestia" din Moscova scrie următoarele:

„Inaintarea japonezilor în China a provocat alarmă în unele ţări imperialiste, care tind pentru acest motiv să provoace un conflict armat între Japonia şi Uniunea Sovietelor. Această imprejurare influenţează în sens negativ mersul negocierilor sovieto-manciuriene în jurul vânzării liniei ferate chinezeşti din extremul orient. Cercurile responsabile japoneze înţeleg, că Sovietele nu vor să vândă calea ferată pe un preţ derizoriu. Sprijinind la conferinţa sovieto-manciuriană din Tokio asemenea pretenţiuni, înseamnă sabotarea întăririi relaţiunilor amicale între Japonia şi U. R. S. S.".

„Pravda" scrie:

„Incercările japonezilor, cari doresc ruperea negocierilor, de a se ascunde în dosul paravanului independenţii Manciuriei, nu pot înşela pe nimeni.

„Delegaţia sovietică a demonstrat dorinţa sinceră de a duce la bun sfârşit lucrările conferinţei.

„Conducătorii politicei japoneze au cuvântul!"

Agresiunea din bulev. Brătianu

— Doi deputaţi loviţi cu boxul —

D-nii deputaţi dr. Ilie Lazăr şi Ion Răchiţeanu, ieşind aseară, la ora 12, dela teatrul Arena, când treceau pe bulev. Brătianu, în dreptul bisericii italiene, au fost atacaţi pe neaşteptate, de trei inşi, cari îi urmăriseră.

Agresiunea s'a petrecut în câteva secunde, fără să fi putut interveni vr'un trecător sau gardianul din post, care nici nu se afla prin apropiere.

D. dr. Ilie Lazăr, rănit mai grav, s'a ales cu contuzioni şi leziuni la cap şi pe obraz.

D. Răchiţeanu are o buză crăpată şi răni la nas.

După agresiune, cei trei au fugit, aruncând cu pietre în urma lor spre a nu fi urmăriţi de victime.

Unul din agresori a pierdut o pălărie de paie.

Răniţii au fost pansaţi de d. dr. Fred Weiss, din pasajul Imobiliara, care le-a eliberat şi un certificat medical.

Victimele se vor adresa parchetului.

Călătoria d-lui Herriot

— Primirea în Bulgaria —

Sofia, 12 (Rador). — D. Herriot, fost preşedinte al consiliului de miniştri francez, a sosit azi dimineaţă în staţiunea de frontieră Svilengrad, unde a fost salutat de un reprezentant al ministerului afacerilor străine bulgar.

In gara Plovdiv, d. Herriot a fost întâmpinat de d. Muşanoff, preşedintele consiliului de miniştri, înconjurat de autorităţile oraşului, numeroşi parlamentari şi o mulţime enormă care a aclamat îndelung pe oaspete.

In toate gările de pe traectul Svilengrad-Sofia, d. Herriot a fost aclamat de mulţimile masate pe peroane. Ţăranii îşi părăseau munca câmpului spre a saluta pe fostul prim ministru. D. Herriot, la rândul său, nu mai pridideа strângând mâinile care i se intindeau de pretutindeni. La un moment dat, d-sa a sărutat pe mai mulţi copii cari îi aduseseră flori.

In gara Sofia, oaspetele a fost salutat de membrii guvernului, un reprezentant al regelui Borsi, numeroşi deputaţi, înalte personalităţi şi o mulţime compactă, adunată pe peronul gării precum şi pe străzi, pe tot traseul cortegiului dela gară la hotel.

PREGATIRI PENTRU PRIMIREA IN RUSIA

Moscova, 12 (Ullstein). —Guvernul Sovietic face mari pregătiri pentru primirea d-lui Herriot.

Fostul prim ministru francez va fi insoţit în călătoria sa de fostul prim redactor al ziarului „Petit Parisien", Marcel Ray.

D. Herriot va sosi la 25 August la Odesa, unde va fi primit de comisarul interimar la externe, Karahan şi de ambasadorul francez la Moscova, Alphand.

Dela Odesa se va duce în Crimeea, de acolo la Rostov pe Don, apoi va pleca prin Korkov şi Kiev la Moscova.

Cu toate că e invitatul guvernului sovietic, d. Herriot va locuia la Moscova la ambasada franceză.

Congresul internaţional al institutorilor

— Delegaţia germană respinsă dela lucrări —

Madrid, 12 (Rador). — La Santander s'au inceput lucrările congresul internaţional al institutorilor.

Delegatul austriac a declarat că îi este imposibil să colabereze cu delegaţii germani, cari persecută Austria. Delegaţii germani au părăsit sala congresului.

Congresul a hotărît cu 40 voturi contra 21, să nu admită delegaţia germană la lucrările sale. In unanimitate, congresul a hotărît ca să păstreze un loc vacant în comitet, spre a primi un delegat german, atunci când situaţia sindicală va fi bine stabilită.

Situaţia în Irlanda

— Parada „cămăşilor albastre" a fost contramandată —

Londra, 12 (Ullstein). — *In urma măsurilor energice luate de guvern, pe lângă renunţarea „Cămăşilor albastre" la parada de Duminică, s'a produs şi renunţarea şefului opoziţionist Cosgrave de a merge să depună coroane la monumentul ridicat în onoarea făuritorilor independenţii statului irlandez: O'Higgins, Griffith şi Collin.*

Cosgrave a lansat o proclamaţie în care spune că pelerinajul la monumentul făuritorilor independenţei era o datorie de recunoştinţă, insă dacă poporul nu e lăsat să asiste la solemnitate, aceasta îşi pierde caracterul ei.

Drumul spre monument a fost barat de astăseară de poliţie, iar mâine nu vor fi lăsaţi să se ducă la monument decât membrii familiei celor trei eroi irlandezi şi un număr restrâns de deputaţi.

Ziarul de seară a lui Cotty şi-a suspendat apariţia

Paris, 12 (Ullstein). — Ziarul de seară al lui Cotty, „Ami du Peuple" şi-a suspendat apariţia.

Cotty anunţă în acelaş timp, că va face să apară, în curând, un alt ziar de seară intitulat: „Les lumières de Paris".

Exportul de aur din Statele-Unite

Washington, 12 (Rador). — Departamentul tezaurului a autorizat exportul de aur sub formă de minereu brut, amalgame de mercur nerafinate şi precipitate cianice.

—xox—

S'au ciocnit două avioane

Rabat, 12 (Rador). — Două avioane militare franceze s'au ciocnit în timpul sborului. Un ofiţer şi trei subofiţeri au fost omoriţi.

—xox—

Suveranii Iugoslaviei la vânătoare

Belgrad, 12 (Rador). — Din Bled, reşedinţa de vară a Suveranilor Iugoslaviei, se anunţă că M. S. Regele Alexandru şi Regina Marioara au plecat la vânătoare în regiunea Kamnicha-Bistritza.

Printre invitaţii suveranilor figurează prinţul Paul, prinţul Nicolae al Greciei, ministrul Franţei, d. Naggiar, ministrul de externe, d. Jevtici, ministrul palatului şi mareşalul Curţii regale.

—xox—

Vizita d-lui Montagu Norman în Statele-Unite

Londra, 12 (Rador). — Ziarul „Daily Herald" scrie că vizita d-lui Montagu Norman în Statele Unite, ar putea să aibă ca rezultat demisia guvernatorului Băncii Angliei.

Ziarul arată că d. Norman ar voi să vadă Anglia revenind la etalonul aur, cât mai curând posibil. Dorinţa sa insă este în opoziţie cu vederile d-lui Chamberlain şi a altor membri ai guvernului. Demisia d-lui Montagu Norman, pare să fie discutată din cauza acţiunii sale tinzând la restabilirea etalonului aur în Anglia.

—xox—

O DESMINŢIRE A LUI TROTZKI

Paris, 12 (Ullstein). — Trotski publică în presa franceză o declaraţie în care desminte ştirile publicate în ultimul timp că ar fi avut intrevederi cu Litvinof sau cu alţi reprezentanţi ai guvernului sovietic şi că ar fi incercat o apropiere de actualul regim din Rusia Sovietică.

„Nu s'a produs nimic care să fi putut îndreptăţi chiar indirect aceste invenţii", — spune Trotzki la sfârşitul declaraţiei sale.

—xox—

Raporturile franco-italiene

Roma, 12 (Rador). — Se anunţă constituirea la Roma a unui comitet franco-italian, care va fi prezidat de senatorul Borletti. Acest comitet va căuta să strângă legăturile de amiciţie între cele două ţări, precum şi să intensifice legăturile spirituale.

Comitetul se va ocupa în special de propăşirea raporturilor economice dintre cele două ţări.

In consiliu figurează eminente personalităţi din industrie şi finanţe. Comitetul va participa la recepţia comisiunii parlamentare franceze, care este aşteptată să sosească la Roma în luna Septembrie.

„UNIVERSUL" IN ŢARA

Tabăra de vară P. T. T. de la Eforie

La Eforie, în căminul P. T. T.

In incântătoarea staţiune Techirghiol-Eforie, în imediata apropiere de ţărmul mării, soc. corpului P. T. T. şi-a instalat o frumoasă tabără de vară, dând astfel membrilor săi posibilitatea să beneficieze d luna de concediu în mod cât mai folositor şi distractiv.

Această tabără este instalată în vecinătatea cazinoului Riegler, unde societatea şi-a construit un cămin, inaugurat anul trceut, una dintre clădirile cari fac fală staţiunii, iar împrejurul lui sunt ridicate corturile, unde locuesc membrii taberei.

Înţelegându-şi pe deantregul menirea, societatea pune la dispoziţia membrilor săi masă şi locuinţă, pe un preţ extrem de redus, care nu asigură nici cel puţin, acoperirea cheltuelilor.

Astfel, cu circa 2000 lei, membrii societăţii îşi pot petrece o lună de zile în acest ansamblu camaraderesc, acordându-li-se chiar împrumuturi rambursabile din leafă, când nu au această sumă la dispoziţie.

Rerstaurantului taberei, instalat în cămin, i s'a dat o mare extensiune.

Taberei p. t. t.-iştilor nu-i lipseşte nimic din disciplina care caracterizează aceste aşezări de grup. Totul se desfăşoară după un program uşor de executat şi care nu se impune decât prin aportul pe care aplicarea lui integrală îl are în menţinerea sănătăţii şi a vigoarei. Astfel, sunt ore fixe de sculat şi de masă, iar programul de sporturi, executat pe plaje şi pe terenurile amenajate în acest scop în parcul căminului, este privit de toţi ca o necesitate.

Această tabără, operă exclusivă a unei societăţi funcţionăreşti, merită toată lauda pentru modul în care conducători, d-nii Const. I. Petrescu, Aristide Lerescu şi Vasile Gârdu, ştiu să se achite de încrederea pe care colegii lor le-au acordat-o şi pe care la rândul lor o răsplătesc prin frumoase înfăptuiri.

Serbarea zilei marinei la Constanţa

M. S. Regele va asista la serbări şi program

Anul acesta „ziua marinei" se va serba cu un ceremonial deosebit, festivităţile fiind onorate cu Inalta prezenţă a Maiestăţii Sale Regelui.

La 15 August, ora 9.30, M. S. Regele şi suita se vor îmbarca pe nava „Constanţa" şi vor merge în largul mării, unde vor aştepta aşezate în careu naval „Regele Ferdinand", „Regina Maria", canonierele „Dumitrescu" şi „Stihi".

In larg se va oficia serviciul divin de către clerul episcopiei în frunte cu P. S. Sa episcopul Gherontie de Tomis. Se va scufunda în mare o ancoră de flori în memoria eroilor marinari. Comandantul marinei regale, d. contra-amiral Bălănescu, va rosti o cuvântare.

După oficierea serviciului divin, M. S. Regele, îmbarcat pe N. M. S. „Constanţa", va primi defilarea grupului de distrugătoare şi canoniere în formaţia liniei de şir; după care toate navele vor reintra în port.

Vaporul „Regele Carol", al serviciului maritim român, va eşi la larg în dimineaţa zilei de 15 August, cu invitaţi din localitate, pentru a asista la ceremonia patronului Marinei.

La ora 13 va fi un dejun dat de comandantul marinei regale în onoarea M. S. Regelui, la Cercul militar „Regele Carol", la care vor lua parte d-nii: prim ministru Vaida, miniştrii şi personalităţile prezente.

După amiazi M. S. Regele va lua parte la diverse ceremonii de seamă.

La ora 16 va asista la alergările hipice de cai dobrogeni dela hipodromul Palas.

La ora 18 va asista la botezul navei S. M. R. „Suceava", după care va vizita lucrările noui ale portului Constanţa şi va asista la punerea pietrei fundamentale a noului mol din bazinul de petrol.

La ora 20.30 se va da o masă de către Regia autonomă a porturilor pe nava S. M. R. „Regele Carol", de curând reparată şi renovată.

Această masă va fi onorată cu Inalta prezenţă a Majestăţii Sale Regelui. Vor asista mai mulţi domni miniştri şi personalităţi din localitate.

Deosebit de acest program, comandantul marinei regale, d. contra-amiral Bălănescu, împreună cu d-nii comandori Passerar şi Koslinski, au întocmit un variat program de serbări nautice şi sportive, ce se va desfăşura în ziua de 15 August dela orele 16 la 19 în bazinul portului şi pe care îl publicăm separat la rubrica sportivă.

Vor fi între altele, regate de bărci militare, curse de înot cu premii, jocuri pe apă, aqua-planing, sărituri în apă, etc.

Seara la ora 22.30 marina regală organizează un mare bal al marinei, în folosul monumentului eroilor marinari, pe terasa Cercului militar Regele Carol.

Moartea prof. Philippide

Iaşi, 12 August

Profesorul Alexandru Philippide, mare publicist şi membru al Academiei române, preţuit în toate cercurile culturale româneşti şi străine, a încetat din viaţă, aseară, la ora 7, după o lungă şi grea suferinţă.

Această veste produce consternare în toate cercurile universitare şi intelectuale.

—xox—

Propaganda turistică a Touring-Clubului român din Deva

Touring-clubul României, secţia „Retezat", din Deva, în dorinţa de a face cât mai cunoscute plaiurile hunedorene şi frumuseţi munţi ai acestui judeţ şi spre a oferi excursioniştilor dornici de a cunoaşte aceste frumuseţi, condiţii cât mai confortabile de turism, a luat hotărirea, de a construi încă două case de adăpost, la Finicuri, în preajma Devei şi pe Retezat.

De asemeni, Touring-clubul „Retezat" din Deva, organizează, în diferite localităţi din judeţul Hunedoara, manifestaţii turistice, cari constau din producţiuni artistice şi literare.

In faţa unei numeroase asistenţe s'a desfăşurat la Deva programul turistic, în sala teatrului local.

D-ra Petculescu a executat cu multă siguranţă şi fineţe mai multe bucăţi muzicale la pian.

D-ra Veturia Mihu a recitat un prolog turistic, făcut de d. I. Mihu, profesor, prin care, într'o formă atrăgătoare invită pe locuitorii Devei să îmbrăţişeze frumosul sport al turismului.

A urmat apoi *„Noi şi Ei"*, piesă turistică în 3 acte, făcută de d-na maior Pârvulescu din Deva, jucată de studente şi studenţi din localitate.

Acţiunea pornită de Touring-clubul „Retezat", din Deva, merită toată lauda şi cinstea.

Ce este cu excursia Călăraşi-Rusciuk

Silistra, 12 August

Un oarecare Leiba Gherson, fost om de serviciu la fabrica Besco din Lugoj, s'a prăpăşit în Călăraşi acum câtva timp, unde s'a dat drept gazetar. A editat şi câteva numere din ziarul „Curierul".

Acum o lună, Gherson a anunţat o excursie, Călăraşi-Rusciuk.

Excursia era proectată pentru zilele de 5, 6, 7, 8 şi 9 August, cu vaporul „România Mare", cu preţul de 320 lei şi după câteva zile cu 420 lei.

S'au înscris 4 participanţi dela Călăraşi, 457 dela Silistra şi peste 300 dela Turtucaia, toţi de origină bulgară. Până în dimineaţa excursiei, numărul participanţilor bulgari s'ar fi putut ridica la 1.000, realizându-se astfel un beneficiu brut de aproape o jumătate de milion.

Dar Siguranţa generală nu a aprobat excursia lui Gherson.

Cu alte afişe, acesta a anunţat că excursia va fi la 24 August. De data aceasta n'o mai anunţă nici în tovărăşie cu O. N. E. F.-ul, nici sub patronajul d-lui I. Răducanu.

Este curios însă faptul că Gherson refuză să restituie sumele, celor înscrişi.

Pe lângă faptul că se turbură liniştea unui ţinut vecinic frământat, se impune întrebarea: **Cine va reprezinta România la Ruschiuk, în caz că se va face excursia, deoarece autorităţile bulgare au oferit o primire oficială?** D. Gherson? Ce garanţie morală prezintă el?

Sau este pus cumva în slujba iredentei bulgare, şi atunci autorităţile de resort trebuie să ia urgente măsuri!

I. Drag.

—xox—

Arestarea unui agent comunist la Braşov

12 August

Siguranţa din Braşov a arestat, azi la prânz, un periculos agent comunist.

Detectivul Munteanu, însoţit de agentul Negrea, îl urmăreau de mai multă vreme. Azi l-au surprins pe str. Mihai Viteazu reuşind să-l aresteze, după o urmărire plină de peripeţii. Asupra lui s'au găsit importante documente despre care se păstrează cea mai mare discreţie.

Cercetările sunt conduse, la chestura din Braşov, de directorul chesturii, d. Crăciun şi de d. Croitoru, ajutorul de secretar al siguranţei.

Cazul a fost adus şi la cunoştinţa parchetului.

—xox—

Ştiri diferite

BRAŞOV

ZIAR NOU. — Tineretul liberal din Braşov a editat ziarul de propagandă „Braşovul Literar", care va fi împărţit în mod gratuit în tot judeţul, în scop de propagandă.

OPRIREA JOCURILOR DE NOROC. — Eri, a fost suspendată autorizaţia jocurilor de noroc din Braşov, acordată în mod provizoriu tuturor localităţilor balneo-climaterice din ţară.

Roşcani - Covurlui

O CRUCE IN AMINTIREA LUI ION VODA CEL CUMPLIT. Un comitet în fruntea căruia se află d. avocat M. Lefter din Cahul, a aşezat o cruce de fier pe dealul Roşcanilor, în amintirea lui Ioan Vodă-cel-Cumplit omorât mişeleşte de Turci pe aceste dealuri.

In ziua de sf. Maria (15 August a. c.) se va face sfinţirea crucei.

Cu această ocazie, un grup de studenţi va da o serbare artistică urmată de bal.

INCENDIU. — Locuitorului Ion M. Palade din Oancea, i-a ars casa din cauza unor copii, cari s'au jucat cu focul în apropiere.

Sosind pompierii din Cahul, focul a fost localizat.

Pagubele se ridică la 20.000 lei. Sinistratul n'a fost asigurat.

TULCEA

MOARTE SUBITA. — Pe când Vlad Oglindă, din com. Dăeni, se înapoia acasă, venind dela munca câmpului, ajungând în dreptul locuinţei sale, a căzut jos, încetând subit din viaţă.

Parchetul a autorizat înmormântarea.

EXCURSIE. — Corul bisericii Sf.-ţii Împăraţi Constantin şi Elena, sub conducerea preotului Al. Anghel, parohul bisericei şi iniţiatorul acestui cor, va face o excursie până la com. Kilia-Veche, Duminică 13 crt., unde vor asista la slujba religioasă.

Corul este dirijat de d. învăţător D. Dogaru. Cu această ocazie şi d. maior N. Iosub, prefectul judeţului, va face o inspecţie prin partea locului.

FAPTA UNUI SOCRU. — Stoica Peţcu, fost comersant din Tulcea, în timpul lipsei fiului său de acasă, a ameninţat şi gonit din locuinţă pe nora sa, Stanca Petcu, fără a-i da lucrurile de îmbrăcăminte.

Cazul a fost adus la cunoştinţa poliţiei.

ISMAIL

INECAT INTR'O GROAPA.— Pe teritoriul comunei Caracurt, la o distanţă de 6 km. a fost găsit cadavrul tânărului Afanase Ştefan Rusev, de 15 ani, din acea comună, care s'a inecat într'o groapă plină cu apă.

NENOROCIRE.—Fata Olga Afanasenco, în etate de un an, fiica lui Maxim Afanasenco din suburbia Copana Balca, jucându-se în curte lângă o fântână, a căzut în ea, înecându-se.

CRIMA DIN IMPRUDENŢA.— Jandarmul fruntaş dela postul de jandarmi Traian-Vechi anume Ţârcovnicu Grigore, curăţind o armă, a împuşcat pe fetiţa Ana Bairactar de 9 ani, din serviciul şefului de post.

INNECAT. — Apele Dunării au aruncat la mal cadavrul locuitorului Nicolae Cristev din str. Seminarului nr. 61, care s'a inecat în ziua de 30 Iulie.

INCENDIU. — La domiciliul locuitorului Dumitru Boicenco din str. Sf. Dumitru nr. 80, s'a declarat un incendiu care a fost imediat localizat de secţia de pompieri militari de sub comanda d-lui sublt. Traian Ivănescu, fără să producă pagube.

PENTRU SERVICIUL SANITAR. — In urma ploilor abundente ce-au căzut anul acesta oraşul nostru prezintă un aspect cu totul neplăcut, din cauza buruienilor crescute pe toate străzile.

Ar fi bine ca serviciul sanitar să dispună ca şi în anii trecuţi, ca toate buruienile să fie curăţate.

FURT DE PIELE. — Comerciantul de pielărie Brailovschi din Ismail, a reclamat că indivizii Nicolae Mihailov şi Afanase Pipa din comuna Erdec-Burno aflându-se în magazinul său, i-au furat un pachet cu piele în valoare de lei 5.000.

ADUNARE GENERALA. — In ziua de 20 August va avea loc adunarea generală extra-ordinară a băncii populare „Infrăţirea", având de discutat asupra reglementării datoriilor agricole şi urbane.

Adunarea va avea loc în sala soc. Gavril Muzicescu, la ora 8 dim.

SLATINA

EXCROC. — D. G. Prişbeanu, ad-torul moşiei Costescu, din com. Bărcăneşti, a angajat pentru muncile agricole pe locuitorul D. Ciucă, dându-i acont o importantă sumă. Trebuind să se prezinte la lucru în ziua fixată, Ciucă a refuzat, tăgăduind că ar fi primit bani. Cazul a fost reclamat.

FURT DE CEREALE. — Locuitorul M. F. Costache, din com. Lisa, a furat locuitorului M. Tomescu, din com. Brebeni, 130 snopi de grâu. Cazul fiind adus la cunoştinţa şefului de post respectiv, acesta a putut prinde pe autor, care şi-a mărturisit isprava.

DISTRUGERE DE PORUMB.- Din cauza unei vechi ure ce o purta locuitorului M. Nache, din com. Unşi, Stan Călin, din com. Spătaru, i-a distrus porumbul pe o întindere de 1000 m. Cu actele încheiate, a fost înaintat autorităţilor.

BATAI. — Femeia Eugenia Stănoiu, din com. Drăgăneşti, a fost bătută grav de locuitorul Radu Cruceanu, de oarece fiind la moară, a măcinat înaintea acestuia. Loviturile date cu lopata de mălai, i-au cauzat răni serioase.

— Deasemenea, Florica Teodorescu, din comuna Urşi, a fost grav bătută de surorile sale Niculina şi Irina Teodorescu, din cauza unor certuri familiare.

— Tot din cauza unei vechi ure, locuitorul R. Drăghici, din com. Crăciunei de sus, a bătut pe femeia Maria Andrei, lăsând-o în nesimţire.

SPARGREE. — Serile trecute necunoscuţii făcători de rele au spart casa locuitorului Vasile Manu din com. Văleni, furându-i obiecte casnice, în valoare de 5000 lei. In urma cercetărilor întreprinse de şeful postului de jandarmi, autorii au putut fi prinşi.

FURT. — Locuitorul M. Mitică din com. Maldăr, i-a furat consătenului său Stan Soare mai mulţi snopi de grâu. A fost înaintat autorităţilor.

GALAŢI

MUŞCATA DE UN CAL. — Fata Arsenia Buzdugan, în etate de 13 ani, din com. Frumuşiţa (Covurlui), intrând într'un grajd, s'a jucat cu un cal. La un moment dat, calul a trântit-o şi a început să-i rupă cu botul braţul drept. A fost dusă la Galaţi şi în stare muribundă a fost internată în spital.

MUŞCAT DE UN CAINE TURBAT. — Ifrim Ababu, din str Lovozeni 67, în timp ce dormea în grădina caselor, a fost muşcat de un câine turbat, care muşcase şi alte persoane din cartierul Lovozeni. Victimele au fost trimise la institutul antirabic din Bucureşti.

MOARTE SUBITA. — Septuagenara Cotanulis Gaustali, din str. Tăuni 4, fiind paralitică, a suferit un acces şi a încetat imediat din viaţă. Parchetul a fost înştiinţat.

TALHAR PRINS. — Jandarmii din com. Cudalbi (Covurlui) au arestat pe cunoscutul tâlhar Gheorghe Ghenea, zis Pomeana, care a săvârşit numeroase tâlhării la Tecuci, Buzău şi Târgu Ivești. Locuitorii din Cudalbi s'au adunat la postul de jandarmi şi au încercat să linşeze pe tâlhar. Gheorghe Ghenea a fost trădat de unul din complici şi astfel a putut fi prins.

DELA CAMERA DE MUNCA. Comitetul de direcţie a Camerei de muncă s'a întrunit şi a decis convocarea adunării generale pentru luna Septembrie, când se va discuta bugetul secţiei meseriaşilor patroni pendinte de Camera de muncă. A decis să intervină la minister pentru înfiinţarea unui inspectorat al muncii la Galaţi, care să supravegheze controlul exercitat asupra tuturor categoriilor de meseriaşi. Au vorbit d-nii Mihail Bulaceanu, C-tin Cucoş şi Ion Ştefănescu. S'au depus mai multe memorii, printre care şi al Sindicatului patronilor frizeri şi cizmari şi s'a soluţionat chestiunea eliberării unor cărţulii, precum şi ratificarea contractelor de ucenicie.

DELA CONSILIUL DE RAZBOI. — Consiliul de război al diviziei 21 inf. a achitat pe soldatul Felea Toma din baza navală fluvială, acuzat de dezertare în timp de pace şi a amânat procesele caporalului Stan Nicolae dela şcoala de pilotaj din Tecuci, acuzat de furt şi al soldatului Popa Ion din reg. 28 inf., acuzat de părăsire de post.

O CONTRAFACERE DE STICLE DE APE MINERALE. — A fost descoperită în localitate fabrica de ape gazoase „Rhein şi Tenebaum" din str. Democraţiei 3. A contrafăcut sticle cu apă „Digestivă", proprietatea fabricantei Haricliia Stănescu din str. Tecuci 68. In baza ordonanţei tribunalului, portăreii au făcut mai multe descinderi şi au confiscat peste 1500 sticle cu apă digestivă. S'au dresat procese verbale.

COMĂNEŞTI (Bacău)

INECAT IN TROTUŞ. — Gh. Tătaru din Asău (Bacău) în etate de 23 ani, care fusese condamnat acum doi ani de tribunalul Bacău la trei ani închisoare pentru jefuire la drumul mare, şi-şi executa pedeapsa în penitenciarul din Focşani, a reuşit să evadeze în ziua de 1 August.

Bănuindu-se a fi refugiat în localitatea sa natală, direcţia penitenciarului a înştiinţat telegrafic legiunea de jandarmi evadarea, cerând urmărirea şi prinderea lui. Postul de jandarmi, fiind anunţat, s'a pus imediat în urmărirea lui, şi l-a identificat în ziua de 6 August în localitatea Asău, aproape de locuinţa părinţilor. Fiind urmărit şi chiar somat de jandarmi cu focuri de armă, a încercat să dispară, aruncându-se în apa Trotuşului la punctul „Tigmău" unde apa fiind mare din cauza ultimilor ploi, a fost târît de puhoi, şi neştiind să înnoate, s'a înnecat. Cadavrul a fost dus de ape şi aruncat pe mal pe teritoriul com. Lăloaia, la punctul Mitache.

AGRESIUNE. — Măriuca N. Dogariu din Asău a reclamat postului jandarmi, că a fost acostată în drum de femeile Salomia I. Colăcel, Paraschiva Al. Budacă şi Gh. I. Napa, care au bătut-o crunt, spărgându-i şi capul.

FURT SIMULAT. — La locuinţa lui Gh. Vănăşilă, din Dărmăneşti (Bacău), în noaptea de 4 cor. s'a săvârşit un furt de haine şi obiecte în valoare de circa 10.000—15.000 lei. Anunţându-se şeful postului jandarmi local, d. plutonier Teşa, acesta a început imediat cercetările, din care a constatat că nu s'a găsit nicio urmă de violenţă la uşă sau fereastră, cu toate că în casă era totul răvăşit şi răsturnat.

Bănuindu-se a fi o simulare de furt, s'a păşit la percheziţionarea casei, şi s'au găsit în podul casei toate obiectele anunţate cu furate.

Motivul acestei simulări, este că la Vănăşilă se găsea în gazdă un nepot al său I. Câmpeanu, funcţionar de bancă şi cum acesta avusese mai de mult o ceartă cu fata Elena Moisă, aceasta, în unire cu proprietara, a căutat să-i facă rău, însă nu ia reuşit.

IARAŞ CHESTIA PAINII. — Am arătat specula ce se face cu pâinea în localitate. A ajuns ca kg. de pâine neagră să se vândă cu 12 lei, lucru de neertat şi iată cum: de mai mult timp au început a se fabrica lipii din ambele calităţi de făină. Dintr'un kg. de aluat făină cal. II (neagră) se fac trei lipii, pe care brutarii le vând cu 4 lei bucata ceeace în semnează 12 lei kg.

PREŢURILE PIEŢEI LOCALE AU AJUNS CA IN 1926—1927.— Dacă am umbla în întreaga ţară, nu am vedea mai mare jaf ca în localitatea noastră pe spatele bietului consumator. Dacă şi în prezent un ardei se vinde cu un leu bucata, o varză mică cât pumnul cu 6—7 lei bucata, un kg. de roşii cu 12—14 lei kg., apoi stăm şi ne gândim, oare reînviază timpurile din 1926—1927? E adevărat că în localitate nu mai sunt şomeri, dar ziua de lucru se plăteşte cu 30—60 lei.. Este timpul să se pună stavilă acestei stări de lucruri.

HAŢEG

PIAŢA SCUMPA. — Deşi aproape în toate oraşele din ţară s'au eftinit alimentele şi pâinea, în oraşul nostru nu se vede nici o intervenţie din partea primăriei pentru micşorarea preţurilor alimentelor de pe piaţă.

BISTRIŢA

ARESTAT. — G. Schneider, fost funcţionar la pretura desfiinţată Lechinţa, autor a mai multor furturi, falsuri şi excrocherii, a fost arestat şi predat parchetului.

DELA PARCHET. — Cu autorizarea ministerului de domenii d. ing. Victor Precup, director al regiunei silvice Bistriţa, a făcut denunţ la parchet împotriva d-lui dr. Victor Moldovanu, *vice-preşedintele Senatului* pentru că la adunarea din 23 Iulie a. c. a afirmat că la Direcţia silvică se comit falsuri şi jafuri.

— D. dr. Tudor Dan jurisconsultul direcţiei silvice deasemenea a sesizat parchetul spre a deschide acţiune publică pentru acuzaţiuni neîntemeiate şi calomnie contra d-lui dr. Victor Moldovan.

R.-SARAT

EXCURSIA CERCETAŞILOR DIN COHORTA „RADU DELA AFUMAŢI". — Crecetaşii râmniceni, după o muncă demnă de relevat, şi-au reorganizat cadrele şi în timp foarte scurt, datorită harniciului şi adânc cunoscătorului comandant al cohortei, au organizat în acest an mai multe excursii.

După excursia dela Istambul, s'a organizat o excursie de studii în regiunea Braşovului.

La Braşov s'au vizitat marile întreprinderi comerciale şi industriale şi s'au făcut ascensiuni pe Tâmpa. Cercetaşii au participat la tradiţionalul maial, organizat de junii-bătrâni în pitoreasca Poiana-Braşovului.

Multe învăţăminte şi-au însuşit cercetaşii cu ocazia vizitei făcute gospodăriilor model din comuna Râşnov admirând în deosebi vitele de reproducţie proprietatea comunei, strandurile, abatorul ş. a.

Vizita făcută cercetaşilor braşoveni la admirabila cabană cercetăşească din Poaina, tabăra cercetaşilor tot de aci şi cea din Valea-Cetăţii-Râşnov, le-a oferit atâtea exemple frumoase de muncă şi înţelegere profundă a rosturilor cercetăşeşti, iar căldura cu care au fost întâmpinaţi de cercetaşii de acolo i-a făcut să trăiască câteva momente plăcute şi cu adevărat cercetăşeşti. In ziua a şasea s'a continuat drumul pe jos spre Măläeşti şi Omul, admirând în miezul verii alternativele de verdeaţă şi zăpadă abundentă, făcând un popas de o noapte la splendida cabană a Kapatien-Vereinului; apoi au mers pe fermecătoarea cale Take Ionescu - Valea Cerbului-Buşteni-Sinaia, pe un timp noros şi ploale mărunţă de munte, care a încununat succesul excursiei.

Ce amintiri frumoase şi câte cunoştinţe şi învăţăminte practice nu şi-au însuşit cercetaşii excursionişti cu această ocazie, petrecând timp de 8 zile o viaţă cercetăşească plină de cele mai variate evenimente şi admirând peisagii, pe cari slova cărţii de multe ori este prea insuficientă spre a le putea cuprinde!

LUGOJ

DECES. — Joi, 10 August, din cauza unei hemoragii interne, inspectorul şcolar I. Urăsilă şi-a dat sfârşitul.

Prin aceasta, Lugoşul încearcă o nouă şi mare durere.

CORABIA

EPIDEMIE LA PORCI. —Primăriile comunelor Grădini, Cruşov, Obârşia-Nouă, Vârtop şi Glurăreşti, au anunţat pretura Plăşei Dunărea, că s'a ivit epidemie, cu cazuri mortale, printre porcii locuitorilor. Domnul prim-pretor N. Enescu, a comunicat cazurile serviciului sanitar-veterinar, spre a lua măsuri pentru combaterea epizootiilor.

BRUTAR CONTRAVENIENT ACHITAT. — In ziua de 8 August, judecându-se procesul de contravenţie, intentat brutarului T. Cârstici-Cojoacă, pentrucă în ziua de 1 August a vândut pâinea cu 7 lei în loc de 6, cât a fost fixat de ordonanţa primăriei, iar în ziua de de 2 August n'a scos pâine de loc, judecătoria a pronunţat achitarea. Motivul a fost anularea procesului verbal de contravenţie, dresat, fără conpetinţă legală, de comisarul ajutor Gh. Iliescu.

TG.-MUREŞ

INECAT. — Joi după amiază, o nouă victimă şi-a dat sfârşitul în apa Mureşului, în faţa spectatorilor, cari nu au putut veni în ajutor.

Pe la mijlocul apei, aproape de zăgaz, s'a văzut că un înotător s'a dat la fund, fără a mai eşi la suprafaţă. Cu toate căutările celor ce au sărit în ajutor, nu s'a putut da de urma celui înecat. Pe marginea apei, găsindu-se însă haine de soldat, cu insigna reg. 82 infanterie, s'a avizat autorităţile şi regimentul. Din primele cercetări, reese că înecatul a fost soldatul Imre Sandor, în etate de 22 ani, din reg. 82 infanterie. Cadavrul nu a fost încă pescuit, cu toate căutările.

NEHOI

ACCIDENT. — N. Pandaru, în etate de 20 de ani, la soc. Goetz, din localitate, pe când transporta un vagonet cu cherestea, vagonetul deraind, i-a fracturat un picior. In stare gravă a fost transportat la infirmeria societăţii, unde i s'au dat primele ajutoare, iar de aici la spitalul Brătianu din Buzău.

VIZITATORI. — In ultimile zile, timpul menţinându-se frumos au mai sosit în localitate următorii vizitatori: d-na Gotcu, d. lt. Gotcu, din Bucureşti, familiile d-lor Huşmanu, directorul prefecturei Buzău, C. Papadopol, consilier preşedinte la trib. Buzău, V. Antonescu, decanul baroului Buzău, familia Grecescu Buzău, d-ra şi d-na Jiţianu din Buzău, d-na şi d. Macec, profesor, Buzău, etc.

DOROHOI

ŞEDINŢA CONSILIULUI JUDEŢIAN. — Consiliul judeţean de Dorohoi a ţinut o importantă şedinţă, în sala de recepţiuni a palatului administrativ sub preşedinţia d-lui P. Gheorghiu preşedintele consiliului şi senator de Dorohoiu.

Au luat parte: d. prefect Al. Răuţu, ca reprezentant al guvernului şi mai toţi consilierii.

După ce se aprobă sumarul şedinţei precedente, se procedează la luarea jurământului consilierilor supleanţi V. Mangăru-Braţeşti, Arghir Nichifor-Ibăneşti, Ion Aman-Mileanca şi N. Ciripan-Dersca, în locul consilierilor cari nu-şi mai pot îndeplini atribuţiile pentru motive de incompatibilitate.

Deasemena depune jurământul şi d. Ştefan Moraschi, delegatul Camerei de muncă.

Se ia în discuţie chestia drumurilor judeţene şi, în urma propunerei d-lor Nicu Stoianovici şi H Berijan şi a explicaţiunilor d-lui prefect Al. Răuţu, se admite ca drumul Săveni-Vlăsineşti-Dângeni, care deserveşte o importantă regiune, să treacă pe seama judeţului, devenind şosea judeţeană.

Tot ca şosea judeţeană a fost clasat şi drumul Ibăneşti-Suhărău, care trece pe lângă Hudeşti.

Relativ la situaţiunea drumurilor şi a şoselelor, d. prefect Răuţu recunoaşte că ele se află într'o stare destul de proastă.

D. prefect Răuţu arată că sub guvernul tehnicienilor, s'a alcătuit un proect de deviz, pentru refacerea palatului administrativ, în sumă de peste un milion.

Devizul l'am luat în mai deaproape cercetare şi l'am anulat.

Am satisfacţia să vă aduc la cunoştinţă că studiind chestiunea mai aprofondat, împreună cu d. ing. Gr. Buliga, şeful serviciului tehnic judeţean, am ajuns la concluzia că această lucrare, în completul ei, se va putea efectua cu mai puţin de 300 mii lei.

Consiliul a dat delegaţie d-lui prefect Răuţu ca să trateze şi să cumpere două auto-trenuri solide şi moderne, necesare refacerea şoselelor.

In urma propunerii d-lui consilier I. Niculiu, se aprobă acordarea unei despăgubiri de 60 mii lei săteanului G. V. Cârbanu, din Hudeşti, care a fost strivit pe când lucra la o cariră de piatră pentru judeţ, de un focos cu dinamită.

Consiliul a luat act de moartea consilierului I. Albu din Hilişeu, declarând locul vacant şi păstrând un moment de reculegere pentru defunct.

D. H. Berijan întreabă pe prefect cum se explică că primarul I. Banariu din Stiubei este suspendat, pe când primarul Aniţei din Văcăuţi, care are o cercetare la instrucţie, continua a fi menţinut.

D. prefect Răuţu promite a va cerceta cum stau lucrurile şi va aviza, luând măsurile ce venite.

Consiliul ia în discuţie cererea unei separării comunei Sârbi şi Vlăsineşti, hotărând ca satul Vlăsineşti, care are o întindere şi o populaţie de peste de mare, să devie comună separată, aşa cum mai fusese înainte.

MIŞCARE IN POLIŢIA OŞUL DOROHOIU. — In cadrul poliţiei locale a intervenit următoarele detaşări, conform ordinului inspectoratului de poliţie Cernăuţi, după care urmează: d-nii comisari V. Timie a fost detaşat la poliţia municipiului Cernăuţi, C. Chirilă la poliţia Tecuci, V. Ivinte la Valcov-Ismail şi Co. Pricop comand. gardienilor din Cetatea Albă.

D. Ioan Isăceanu, agent de poliţie din Dorohoi, a trecut cu succes examenul depus la Bucureşti, fiind definitivat în serviciu, cu drept de avansare, fiind unul ce posedă diploma de clase liceu.

APARIŢIA UNEI NOUI REVISTE. — D. N. C. Enescu profesor de filosofie din localitate, scoate ziele acestea de sub par o interesantă lucrare intitulată: „Istoria pedagogiei pentru uzul şcoalelor secundare".

CARACAL

REPARTIZAREA CIRCUMSCRIPŢIILOR DE CONSTATARE. — Ad-ţia financiară de constatare dela R.-Vâlcea, de care depinde actualmente şi judeţul nostru, a înfiinţat următoarele circ. de constatare pentru Romanaţi: circ. 1 Caracal, urban, sub conducerea d-lui controlor fiscal Ştef. Dăbuleanu, ajutat de controlorul Th. Voiculescu; circ. 2 Caracal, rural, având în rază agenţiile de percepere Celar, Apele Vii, Amărăşti, Rotunda, Redea şi Stoneşti, sub conducerea controlorului Th. Grigorescu; circ. 3 Corabia, rural, sub conducerea d-lui controlor Gh. Marin, ajutat de controlorul Fl. Strinu; circ. 4 Vlădila, rurală, sub conducerea controlorului financiar C. Mihăilescu; circ. 5 Balş, rural, sub conducerea controlorului financiar Anton Stănescu, ajutat de controlorul fiscal Zamfir Enache; circ 6 Caracal, rural, sub conducerea controlorului financiar I. P. Sfetcu, ajutat de I. Georgescu.

PATRONUL SOC. „MARAŞTI-MARAŞEŞTI. Marţi, 15 August, societatea Mărăşti - Mărăşeşti grade inferioare, din localitate, serbându-şi patronul, a organizat o mare procesiune la cimitirul eroilor. De dimineaţă, membrii societăţii vor fi prezenţi la sediul societăţii, de unde, împreună cu publicul, vor pleca în corpore la cimitir, unde se va oficia un Te-Deum pentru eroii morţi pe câmpul de luptă şi membrii decedaţi. Cu această ocazie, spre a se putea termina momumentul portal dela cimitirul eroilor, va organiza o chetă, la care va da concursul soc. culturală Serbarea se va încheea cu o masă amicală, la care vor fi invitate autorităţile civile şi militare precum şi notabilităţile oraşului.

VAL DE CALDURA. — Ai 11 c., am avut cea mai călduroasă zi din vara aceasta. Termometrul a înregistrat, la umbră, 36 grade.

PREŢUL GRAULUI SCAD MEREU. — Din zi în zi preţul grâului este tot mai scăzut. Din această cauză, mulţi săteni se întorc cu carele acasă.

ELIBERAREA RECIPISELOR DE DEPOZIT. — La administraţia financiară de încasări şi plăţi, Romanaţi, au fost distribuite recipisele de depozit pentru salariile preoţilor şi învăţătorilor din judeţ, pe lunile Octombrie—Decembrie 1931, urmând apoi a fi depuse nominal pentru a li se da curs conform legii.

ŞCOLARE. — La şcoala profesională de fete şi şcoala elementară de băeţi, se primesc inscrieri în toate clasele.

TG.-OCNA

RESTABILIREA CIRCULAŢIEI DIN CUPRINSUL ORAŞULUI. — Am relatat că în ziua de 3 curent, în urma unei ploi mari apele au luat de pe râul Trotuş, puntea rudimentară legată cu otgoane, nimicind astfel comunicaţia dintre oraş şi suburbia gura Slănicului şi băile minerale Nastasachi, aceasta spre marea desolare atât a cetăţenilor, cât şi a numerosilor vizitatori ai băilor.

D. primar, care de câte-va decenii, face şi pe arhitectul comunei văzând păţania ce a suferit, neconstruind în decursul unui an un pod solid, a dispus acum a se lucra şi în cursul nopţilor, la podul început şi care putea fi terminat de mult.. Până la terminarea lui, a fost însă silit a face din nou o punte, după sistemul celor două luate de ape, renunţând însă de a mai fi legată cu fum, fiind acum pe deplin convins că pe un râu ca Trotuşul, care vine cu furie în timpul apelor mari, tecnica otgoanelor e primată încă din secolele trecute.

PREŢUL PAINII. — Cu începere dela 10 curent, s'a fixat preţul pâinei de calit. I la 9 lei kgr. şi calit. II la 7 lei.

PLATA MUZICII MILITARE. — In bugetul comunei din a. c. nefiind prevăzută nici o sumă pentru plata muzicii militare din timpul sesonului balnear, plata ce urmează a se face din sumele subscrise de cetăţeni din taxele de la vizitatori, se bări, precum şi dintr'o taxă de 2 lei de persoană la intrarea în băi, introdusă acum dela cei ce n'au contribuit până acum cu altă sumă.

BACĂU

CONTRACTE COLECTIVE DE MUNCĂ. — Intre direcţiunea autonomă c. f. r. şi minele de cărbuni din judeţul nostru, survenind o înţelegere pe chestia livrării cantităţilor de cărbuni necesare tracţiunii c. f. r., d. inspector al muncii din localitate, A. Budişteanu, va fi în ziua de 14 August la Comăneşti şi în ziua de 15 August la Dărmăneşti, în vederea încheierii contractelor colective de muncă cu lucrătorii, condiţie impusă de direcţia c. f. r. Această direcţiune a mai impus direcţiunilor minelor de cărbuni, ca lucrătorii concediaţi dela 1 Ianuarie a. c., să fie reprimiţi şi avertismentele date lucrătorilor să fie anulate.

DELA DELEGAŢIA COMUNALĂ. — Delegaţia consiliului municipal a dispus să se înceapă lucrările de canalizare pe locul pe care urmează a se construi noul abator pentru tăerea vitelor. din str. Ştefan cel Mare. Aceste lucrări de canalizare, vor servi şi populaţiunii din partea locului.

INCHIDEREA UNEI STRAZI — Paralel cu strada centrală a municipiului Regele Ferdinand este stradela 4 August, care dă în strada 10 Mai.

Delegaţia consiliului comunal a decis să se ia consimţământul proprietarilor din acea stradelă în vederea închiderii ei cu porţi la capete, pentru ca astfel să se poată împiedica, în timpul nopţii, diversele murdării ce se fac pe acea stradelă, murdării cari periclitează sănătatea publică.

CONSTRUIREA ABATORULUI COMUNAL. — D. Mihail Văgăunescu, primarul municipiului nostru, stărue ca, până la terminarea campaniei de lucru, să înceapă fundaţiunile noului abator municipal. — construcţie mult aşteptată de întreaga populaţiune a Bacăului.

—xox—