Anul al 50-lea 10 Pagini EXEMPLARUL În Țară: 3 Lei În Străinătate: 6 Lei 10 Pagini Nr. 218 Sâmbătă 12 August 1933

Taxa poștală plătită în numerar conform aprobării Dir. G-le P. T. T. No. 120228/932

ABONAMENTE IN ȚARA Lei 200 pe 3 luni Lei 380 pe 6 luni. Lei 750 pe 12 luni. O lună Lei 80 In străinătate în raport cu tariful poștal și valuta

FONDATOR: LUIGI CAZZAVILLAN

UNIVERSUL

CELE DIN URMA ȘTIRI DIN LUMEA INTREAGA, TELEGRAFICE ȘI TELEFONICE

REDACȚIA ȘI ADMINISTRAȚIA: BUCUREȘTI, STR. BREZOIANU No. 23-25

CENTRALA TELEFONICA A ZIARULUI are numerele: 3-1370, 3-1371, 3-1372, 3-1373, 3-1374, 3-5643.

ABONAMENTE LA „VESELIA" „UNIVERSUL COPIILOR" ȘI AL TINERETULUI" ZIARUL CĂLĂTORIILOR Câte 220 Lei pentru 12 luni în țară

DIRECTOR: STELIAN POPESCU

Oaspeții noștri

Patruzeci de profesori dela universitățile engleze ne vizitează țara și se vor opri câtva timp într'una din stațiunile noastre climaterice.

Printre numeroasele și îmbucătoarele vizite străine, individuale sau colective, aceasta are o importanță deosebită prin numărul și calitatea intelectuală a participanților, prin locul de unde vin.

România este mult mai cunoscută în străinătate dela războiu. Rolul său de atunci, jertfele sale, victoria sa, întregirea neamului, strălucirea unor contribuțiuni ale sale la Societatea Națiunilor, valoarea impunătoare a Micii Înțelegeri în viața internațională, sunt atâtea considerațiuni ca opiniunea universală să fie mai în cunoștință de cât altă dată despre statul ce formează o barieră latină sigură în sud-estul Europei contra spiritului războinic și a spiritului antisocial.

Cu toate acestea, intensificarea progresivă a informațiunilor obținute de străini pe cale directă, prin călătorii de-a lungul țării, este de un mare folos. Ei au mereu prilejul să constate atât starea de liniște generală, ce formează una din virtuțile specifice ale poporului nostru, recules, răbdător și încrezător chiar în vremurile cele mai grele; cât și resursele imense, grație cărora o gospodărie mai bună ar fi așezat România printre țările cu situațiunea economică cea mai puțin apăsătoare.

Intelectualii de rasă au destul de desvoltată intuiția, ca să n'aibă nevoe de prea mult timp spre a reține caracteristica locurilor și populațiunilor vizitate. Dovadă — articolele și studiile apărute după multe călătorii de felul acesta, cuprinzând, cu rari excepții voluntare sau involuntare, impresiuni folositoare țării noastre atât prin documentarea, cât și prin talentul redării lor.

Orice sacrificii făcute spre a întreține și a spori aceste solii pătrunzătoare și transmițătoare sunt cu atât mai îndreptățite, cu cât suferim,— nu atât din lipsă de fonduri, cât din lipsă de inițiativă și metodă, — de o nepermisă inferioritate în materie de propagandă națională față de dușmanii mărturisiți și nemărturisiți.

Primirea oaspeților cari sunt mai mult de cât turiști trebue să exteriorizeze nu numai simpatia generală, dar și credința legitimă că vor transmite prin undele opiniunei universale numai adevăruri despre Statul ce servește civilizația și pacea în unul din punctele cele mai delicate ale continentului, făcând în orice împrejurare dovadă că știe și poate să corespundă misiunei sale față de el și de umanitate.

Cu cât vizitatorii culturali ai României stau mai sus sub raportul situațiunilor intelectuale și naționale, cu atât pot să găsească nu numai mai multe, dar mai *mult*, în țara care nu simte nicio șovăire să le deschidă larg porțile sale, ca să se vadă totul, ca să se judece totul.

Nu știm dacă în toate părțile pe continent s'ar putea spune astăzi acelaș lucru, și de sigur că perspicacitatea și obiectivitatea oaspeților de valută fermă în țările respective vor ști să sesizeze cum trebue și să precizeze unde trebue garanțiile de pace și progres găsite pe cele două versante ale Carpaților intrați de mult în istorie cu gloria de factori eterni de primă linie în paza și salvarea libertății și civilizației.

M. Mora

VIZITELE DELA SOFIA ȘI PACTELE BALCANICE

— Ce vor bulgarii —

Se vorbește acum de alte „pacte": pactul Mărei Negre, pactul turco-balcanic, sau „Locarno n-rul 2"...

Diplomația este în plină febră.

Pactomania a ajuns epidemică și se multiplică în doi, în patru, în șase; sau se întinde pe regiuni și continente, amenințând să cuprindă universul întreg!

Ministrii de externe călătoresc într'una din capitală în capitală, dintr'o țară în altă țară, dintr'un continent în alt continent.

Conferințele internaționale, în care se discută mult, dar nu se realizează nimic, se țin lanț...

Să vedem acum ce se petrece în Orient. Ziarele din Ankara, Stambul, Athena și Sofia, anunță sosirea pe la sfârșitul lunii Septembrie, în capitala Bulgariei, a d-lui Tewfic Rujdi-bey, ministrul de externe al republicii turcești.

Această vizită va avea de scop — așa citim în presa bulgară — încheerea unor pacte între Bulgaria și România; între aceste state și celelalte vecine; precum și reînoirea pactului bulgaro-turc.

Toate aceste pacte vor servi, ca bază, la încheerea unui pact oriental între toate statele din sud-estul Europei și Asia Mică, adică: România, Iugoslavia, Bulgaria, Grecia și Turcia.

Principial, scopul acestor pacte ar fi consolidarea păcii. Dar, fiecare o înțelege în alte condiții. Limbile în Balcani se încurcă ușor în această chestiune importantă.

Așa, de ex., ce înțeleg vecinii noștri de la sud prin înțelegerile stabilite cu vecinii pe baza pactelor, — fie ele dunărene, balcanice, sau ale Mării Negre?

Iată ce scrie ziarul „Novo Vreme" din Sofia (numărul din 7 Aug. c.):

„Noi intrăm și în gruparea din jurul Mării Negre și în aceea din jurul Dunării. Pentru noi este foarte important să nu fim departe de aceste grupări. Aceasta însă nu înseamnă încă necesitatea, că va trebui să mergem negreșit spre aceste grupări.

Va veni însă momentul ca și Bulgaria să participe la sforțările ce se fac pentru organizarea păcii. Presupunem însă, că această organizare nu se va face pe baza actualei realități politice, ci pe baza unei renovări teritoriale și economice, atât în Europa centrală, cât și în Balcani.

O altă organizare a păcii este absolut imposibilă. Marea idee a lui Mussolini, sprijinită și de oameni de stat englezi (?), PENTRU REVIZUIREA TRATATELOR, își va găsi realizarea sa în sforțările continue spre a se menține pacea în Europa".

Alt ziar bulgar, „Cambana", sub titlul: „Ce vrem dela vecini?", publică un articol, în care expune în termeni precisi și categorici, pretențiile Bulgariei. Cităm cele ce urmează:

„Suntem în ajunul unor întâlniri și conferințe balcanice. Unii din vecinii noștri se silesc a împinge Bulgaria într'un sistem de acorduri, realitatea cărora este: Bulgaria să recunoască solemn actualele frontiere ca permanente și legale. *Odată aceasta realizată, vecinii noștri cred că în cele din urmă Balcanii se vor liniști. Situația actuală este într'adevăr periculoasă.*

Nu ne îndoim că oamenii de stat ai vecinilor noștri știu prea bine cât de irealizabilă este dorința lor, de a primi colaborarea Bulgariei într'o acțiune îndreptată în contra întregului viitor al poporului bulgar. Un acord însă, trebue să se realizeze. Va trebui, așa dar, să se găsească posibilități.

Bulgaria este statul cel mai balcanic dintre toate statele balcanice. Importanța Balcanilor din punct de vedere politic și strategic este apreciată. De aici și valoarea Bulgariei. Un popor de 6 milioane, ce ține inima Balcanilor, are drepturi ce nu mai pot fi multă vreme încălcate, fără pedeapsă.

Și noi va trebui să adoptăm politica Ungariei. Numai așa vom fi stimați și vom avea succese morale.

Fără o revizuire anticipată a tratatului dela Neuilly nici un fel de acorduri pentru pacea balcanică.

Vrem eșire teritorială la Marea Egee.

Vrem imediata anexare a regiunilor apusene la Bulgaria mamă.

Vrem libertate pentru Macedonia și Dobrogea de sud.

Toate aceste cereri ale noastre sunt bazate pe principiul naționalității și pe un șir întreg de tratate internaționale din trecut".

Intreaga presă bulgară — cu oarecare variante — pledează aceeaș teză.

In asemenea condiții trebue să fim atenți la rostul și valoarea ce ar prezinta pactele balcanice.

Pentru ce diplomații și-ar mai pierde timpul, făcând călătorii protocolare, angajând conversațiuni și încheind pacte, pe care învinșii de eri le semnează cu convingerea că ele nu valorează nimic, dacă nu deschid calea revizuirii tratatelor?

R. SEIȘANU

Un grup de ingineri dela Căile ferate bulgare, direcția generală din Sofia, au vizitat eri atelierele ti pografiei noastre

Dispariția unui aviator elvețian

Londra, 9 (Ullstein). — Cunoscutul aviator elvețian Karl Nauer, care a plecat Sâmbătă într'un raid Cap (Africa de sud)—Londra, a dispărut fără urme.

Ultima dată a fost văzut deasupra orașului Angola.

FILME

— D-ta băteai la poartă?

— Da.

— La cinci dimineața?!

— Să vedeți ceva. E caz grav. A murit Icsulescu.

— Icsulescu?!

— Da. Fostul dv. subaltern înnainte de războ.

— Nu mi-aduc aminte.

— El și-a adus tot timpul. In agonie vă pomenea mereu. Și când să-și dea sufletul, s'a uitat la fotografia dv. de de-asupra patului și ne-a făcut semn cu mâna să ne adresăm dv. dacă e nevoe de ceva cu prilejul înmormântării, căci a murit sărac lipit. De aceea vă rugăm, rudele pe veci sdrobite. să ne dați ceva pentru loc, dric, cosciug, coroane, lumânări, bocitoare...

— Vai de mine! Eu sunt pensionar! Abea am cu ce să-mi țin zilele!

Insistențele și durerea musafirului, venirea în zorii zilei. gândul blestemului subalternului părăsit, de care totuș nu-și aducea aminte, îl fac să deschidă sertarul ros al noptierei șchioape și să înmâneze ultimii bani, odată cu asigurarea că se va duce după amiazi la trista ceremonie.

— Rudele vă vor fi recunoscătoare pentru acest nobil gest și vă roagă să nu vă impresionați dacă veți găsi pe răposatul într'o ulicioară atât de depărtată, în fundul unei curți, într'o mizerie ce dovedește cinstea lui. Vă salut cu emoție și cu venerație.

Cum nu-i mai rămăsese bani nici pentru tramvai, filantropul o luă pe jos. suferi pavaje penibile, trecu prin gropi prăfuite și când ajunse, în sfârșit, în cartierul periferic al adresei indicate, constată că imobilele nu atingeau numărul casei dat de devotata rudă inexistentă, iar mahalagiii, deși îndurerați de jalea ce cuprinsese pe superiorul defunctului absent, nu-și aduceau aminte de un vecin cu numele de Icsulescu.

Omul s'a înapoiat profund sdrobit, de astădată. de una din sinistrele trișări cari nu cruță nici moartea când e vorba să trafice asupra naivităților prea candide.

Don José

Două conferințe feroviare la București

In primele zile ale lunii Octombrie se vor deschide la București două mari conferințe feroviare, la cari vor participa delegați din partea tuturor căilor ferate europene.

In una din aceste conferințe se va pune în discuție viitorul orar al trenurilor internaționale, iar în a doua modificările și îmbunătățile ce trebuesc aduse în circulația trenului Simplon.

In ce privește România se vor propune o serie de îmbunătățiri în legătură cu traficul român și în primul rând crearea de legături directe zilnice între București și toate Capitalele țărilor din Europa.

Tot în legătură cu traficul român cu trenul Simplon se vor introduce probabil vagoane de clasă directe între București-Paris, atașate la trenul simplon cum și vagoane directe București-Belgrad, la același tren.

Dat fiind numărul mare al participanților, cele două conferințe se vor ține la Cercul militar.

Conferința va dura 10—12 zile.

Redeschiderea ostilităților chino-japoneze

Nanking, 9 (Rador).— Guvernul național chinez anunță că o armată manciuriană de 60.000 oameni a năvălit pe teritoriul chinez, redeschizând astfel ostilitățile chino-japoneze.

Cercurile chineze declară că avioanele japoneze au efectuat un puternic bombardament, producând mari pierderi de oameni și material armatei chineze.

Revoluția din Cuba

Vedere generală a orașului Havana. In medalion: Machado

SFÂRȘITUL CONFLICTULUI DINTRE DANZIG ȘI POLONIA

Varșovia, 9 (Rador). — *Chestiunea portului Danzig, care a fost mult timp o delicată chestiune în relațiile europene, pare să se îndrepte spre o rezolvare.*

Se știe că la 5 August, Polonia și Danzigul au semnat un acord pentru repartiția traficului între Gdynia și Danzig, stabilindu-se totodată și un acord în privința situației minorității polone din Danzig.

Se precizează acum că înțelegerea nu este decât de principiu, deoarece tehnicienii vor trebui să hotărască cum se va realiza în practică împărțirea traficului, rămânând ca numai după semnarea acestui acord să se semneze acordul privitor la minoritatea polonă din Danzig, parafarea acestui din urmă acord fiind subordonată acordului definitiv referitor la trafic.

Spre a se ajunge la rezultate definitive, la 16 Septembrie vor începe noui negocieri. Acordul actual pune capăt conflictului juridic care era pendinte în fața Societății Națiunilor, între Danzig și Polonia.

—xox—

O fântână în flăcări

Belgrad, 9 (Rador). — In localitatea Centa (Banatul Iugoslav), o țărancă a scăpat din întâmplare o lumânare în fântâna din curtea casei sale, de unde voia să scoată apă în timpul nopții.

Pe neașteptate, din fundul fântânii au început să țâșnească flacări puternice.

Se crede că în fundul fântânii s'ar fi găsit în acel moment emanații de gaz metan, care au luat foc imediat.

Focul continuă, ceeace dovedește că sursa de combustibil este mare și evenimentul deșteaptă cel mai viu interes.

Călduri tropicale în Spania

— Cazuri mortale de insolație —

Madrid, 9 (Rador). — Căldura tropicală care bântuie în Spania, face mereu victime. In fiecare zi se înregistrează numeroase cazuri mortale de insolație.

La Sevilla, unde termometrul a arătat azi 63 grade la soare, au murit de căldură în cursul zilei, 6 persoane.

La Madrid, temperatura a fost azi de 39 grade la umbră. Și aici s'au produs numeroase cazuri de insolație, nu însă mortale.

IN ITALIA

Roma, 9 (Rador). — **Un puternic val de căldură domnește în regiunea Italiei de Nord, între Padua și Florența. In această ultimă localitate, s'au înregistrat 36 grade Celsius.**

Grav accident de automobil, la Ploești

— Un automobil sfărâmă o vitrină și rănește grav doi trecători —

9 August.

Un accident, ce evidențiază nepăsarea ce o au conducătorii de automobile cari trec prin Ploești, față de regulamentele circulației, gonind prin aglomerație, cu 60—70 km. pe oră. s'a întâmplat astăzi pe strada Câmpinei.

Mașina cu nr. 472 Tg., condusă de d. Nicolae Marinescu, proprietarul ei, din Răsvad (Dâmbovița), trecând cu viteză mare, s'a întâlnit cu mașina nr. 2210 Pl., proprietatea soc. „Concordia", condusă de șoferul Naghi Nicoale, pe care a voit să o ocolească.

Din cauza vitezei prea mari și văzând pericolul, conducătorul mașinii nr. 472 Tg. și-a pierdut cumpătul și stăpânirea pe volan și a intrat cu radiatorul în vitrina farmaciei „Mihai Bravul", proprietatea d-lui Al. Constantinescu, pe care a sfărâmat-o, stricând totdeodată și mărfurile expuse.

In timp ce mașina s'a urcat pe trotuar, a izbit cu putere pe vânzătorii ambulanți Constantin Tarida și soția sa Paraschiva, din str. Mimiu 10. Ambii au fost grav răniți și transportați la spitalul „Schuller", unde s'a constatat că femeia are leziuni interne, cari îi pun viața în pericol.

Pagubele, cauzate prin spargerea vitrinei sunt de circa 15 mii lei.

Publicul a sărit în ajutorul răniților.

Cu mare greutate conducătorul mașinei a putut fi salvat de polițiști de furia mulțimii. A fost dus apoi la chestură, unde i s'au dresat acte de dare în judecată.

Scrisori din Italia

de VERAX

Roma, August

GIOVINEZZA...

Pretutindeni lumea se ocupă acum de tineret, îl privește trăind. îi pune tot felul de întrebări. In anume noțiune, unde până mai eri tineretul era socotit neliniștit și nemulțumit, îi se adresează azi chemări călduroase. Pentru ce? Pentru că cine spune tineret, spune viitor. El reprezintă speranța națiunii. E incoruptibil, ignorează decăderile, știe să vrea și puterile lui intacte îi permit să privească încrezător spre cele mai sumbre orizonturi.

Am cunoscut, și nu e mult de-atunci, un tineret italian care ascundea sub un scepticism aparent, înflăcări ce-i păreau naive și speranțe ce credea că nu erau de cât iluzii. In toată peninsula începuse să se acumuleze un ansamblu întreg de forțe latente, cărora nu le lipsea de cât un program și un șef. In ochii italienilor, una din cele mai mari datorii pe care Italia a contractat-o față de Duce, e de a-l fi desvăluit lui însuși și de a fi știut să pună în valoare toate resursele spirituale pe cari le aveau în privința puterii lui. Dar tineretul acesta pe care l-am cunoscut ajunsese deja la maturitate în clipa în care toate problemele grele după războ, i se prezintau simultan. Trezită, galvanizată deveniță încrezătoare, această generație a făcut cu toată inima ceeace a putut și a avut oarecare merit, căci a trebuit să îndure tripla încercare a situației dinainte de războ, a asprului războ și a păcii desamăgite. Alte generații au venit, altele se mai îngrămădesc și înaintașii lipsiți de gelozie le fac loc și se bucură de desvoltarea lor. Credem că niciodată torța simbolică n'a fost transmisă cu mai multă bucurie senină de mâini totuși robuste încă.

CEA MAI TANARA CAPITALA

O societate americană de asigurări a făcut o statistică comparativă a capitalelor lumii întregi după vârsta locuitorilor. De aci a rezultat că orașele cele mai tinere sunt Tokio, Sydney și Roma, metropola italiană fiind întâia din aceste trei orașe, de vreme ce numără 48 de locuitori la 100 a căror vârstă nu depășește 25 de ani. Nu știm dacă această proporție e în întreaga Italia, dar constatarea ni se pare plină de înțeles.

Pentru tineri, Italia a trebuit deasemenea să inoveze totul, căci acum zece ani nu existau de cât numai câteva terenuri de joc în jurul marilor orașe și organizațiile sportive n'aveau nici un fel de valoare practică.

Cercetășie dulceagă și atâta tot. Azi, cea mai mică îmbulzeală de oarecare însemnătate își are școala. In prezent se află vreo 4000 și sunt stadioane la Roma și la Florența bunăoară, pe cari americanii nu se sfiesc să le invidieze. La Roma și la Orvieto, două academii n'au alt scop de cât să formeze instructori pentru Balilla, *adică pentru copiii cari, deveniți adolescenți, vor fi pe rând „avant gardiști" și apoi „squadriști".*

(Continuare în pag. 2-a)

EXAMENUL DE BACALAUREAT DIN CHIȘINĂU

— Un raport interesant al d-lui prof. universitar, I. Botez —

Publicăm raportul pe care l-a înaintat d-lui D. Gusti, ministrul instrucției publice, asupra rezultatului examenului de bacalaureat din Chișinău, întocmit de d. I. Botez, profesor universitar din Iași, care a prezidat comisiunea de bacalaureat.

Raportul acesta este interesant, prin observațiile judicioase ce le face d. prof. Botez asupra condițiilor în care trebue să se facă examenul de bacalaureat, cât și asupra rezultatelor îmbucurătoare ce le-a dat cel din Chișinău din anul acesta, din punctul de vedere cultural și național. Iată cuprinsul raportului d-lui prof. I. Botez:

Inaintea comisiunii au defilat candidații dela trei licee, două de fete și unul de băeți. Fiecărui candidat i s'au acordat în total, douăzeci minute, pentru examinarea la toate obiectele, urmărindu-se cu atenție, nu numai cunoștințele speciale căpătate în școală. dar și rezultatul școlii cu privire la personalitatea culturală a acestor absolvenți de liceu.

Dela început Comisiunea a fost foarte bine impresionată de ținuta de bună educație a elevilor din liceul „Regina Maria" și liceul Eparhial, două licee de stat.

Nu același lucru se poate spune de elevii liceului particular „General Berthelot".

In timpul examinării, în discuțiile noastre de apreciere a răspunsurilor candidaților, îmi aminteam de același observații pe care care le schimbam cu colegii din comisiunea de bacalaureat, de acum doi ani, de la Bălți. Aci, în provincia de subt pecetea „bolșevică", tupeul, vorbăria goală și pretențioasă, luarea cu gura pe dinainte, într'un cuvânt, ceeace constitue mai târziu țifna prezumțioasă și impertinența castelană care implică mai totdeauna artificialități culturale și o neonestitate sufletească, nu găsesc terenul propice de a altera de timpuriu structura intelectuală în formație a tineretului.

Firește. întâlnești și aici foarte frecvent sufletul încă simplu și primar al ruralului, nefrământat îndeajuns de fermenții culturii, neacoperit de pojghița înșelătoare a acelui falș rafinament care precipitează orgoliul semeț al îngâmfării de sine și produce impresia izbitoare a unei triviale vulgarități intelectuale, la unii din tinerii noștri eleganți.

Poate și temperamentul specific moldovean, care influențează și pe celalalte naționalități conlocuitoare din Moldova și Basarabia, contribue, în aceste părți ale țării, să perimeze ținuta tineretului cu acel buchet de discretă modestie și de corectă atitudine intelectuală, atât de apreciate și de simpatizate de colegii din București și din celelalte orașe din regat, din comisune.

Mulțumită dar concepției de mozaic geografic, care formează criteriul alcătuirii comisiunilor de bacalaureat, concepție care a înlocuit pe cea a monolitului local, profesorii au prilejul să cunoască regiuni noui, să schimbe păreri și aprecieri cu colegi de ai lor din alte părți și să experiementeze un material uman școlar deosebit de acel pe care-l cunosc la școala și în localitatea unde ei profesează Rezultă de aici, desigur, și un mare folos pentru școală, în genere. precum și o contribuție la realizarea ideii unificării sufletești a neamului nostru.

Din punct de vedere al candidaților, prezentarea spre examinare înaintea unei comisiuni compusă din profesori, cari vin din alte centre ale țării, cuprinzând totdeauna și membri din centre universitare, constitue un eveniment de foarte mare importanță în viața lor.

Foștii elevi de eri, au de trecut o probă de maturitate, cu caracter public, în fața unor oameni pe care nu-i cunosc, dar a căror importanță și severitate o exaltează de mai înainte.

Ideia de a trece bacalaureatul nu în mod familiar, în fața profesorilor cu care ei au făcut liceul și cu care sunt obișnuiți, ci în mod solemn și public, în fața unor profesori veniți de aiurea, provacă în sufletele candidaților o tensiune și o mobilizare a forțelor lor spirituale. cu luni înainte de venirea comisiunii în localitate.

Ideia seriozității grave a examenului în așteptare, ea singură constitue un resort viu de activitate, dar și de îngrijorare pentru candidați. Am constatat, în multe cazuri, că sentimentul acesta de solemnitate a momentului, aproape paralizează spontaneitatea forțelor intelectuale ale candidatului. Trebue mult tact din partea comisiunei ca să-l desgheț e pe candidat de sub teroarea timidității. In special tactul președintelui, — care în provincie ia proporții de inflație în fața candidatului. — poate face foarte mult în această direcție.

Nu menționez aceste constatări pentru a aduce obiecții împotriva modalității cum e organizată ținerea acestui examen, căci tocmai această modalitate e de esență fundamentală a înțelesului și rostului acestui examen.

Bacalaureatul nu e un simplu control de inventar al cunoștințelor unui candidat, făcut în cadrul familiar al școlii, de către cei cu care și le-a acumulat fostul elev, ci o prezentare în public, peste pragul liceului, a personalității intelectuale a candidatului, pentru a face dovada unui anumit grad de maturitate. Candidatul trebue să se prezinte ca un emancipat de liceu. Lui i se dă o chestiune mai dinainte și i se cere să cugete asupra materialului, să-l organizeze și să facă o expunere clară și stilizată. Trebue să dovedească capacitate de cugetare și de exprimare. Acest proces psihic de prelucrare și exprimare a unor cunoștinți dobândite, e obiectivul ce trebue să stea sub atenția comisiunii în tot timpul examinării candidatului. Candidatul trebue să aibă sentimentul că are înainte oameni străini care-l observă, că apare în public. Bacalaureatul anume și expres pune pe candidat în această situație; îi cere să treacă prin acest experiment sufletesc emoționant, necesar în viața care i se deschide și-l obligă. Candidatul trebue să știe să se observe și să apară în *mare ținută* intelectuală, sub toate raporturile: cunoștinți, capacitate de prelucrare mintală, putere de exprimare verbală, sensibilitate a frumosului în expresie, stăpânire de sine, dominare a emoțiilor, inițiativă și spontaneitate în cugetare. Toate acestea nu le enumăr ca să le cer candidatului spre matură îndeplinire, ci spre a jalona linia pe care trebue să vizeze necontenit comisiunea examinatoare obiectivele din sufletul candidatului.

Bacalaureatul e o constatare de efecte asupra întregei structuri sufletești a tânărului absolvent de liceu după trecerea lui prin regimul de îndopare a celor șapte, sau opt ani de programe analitice.

E o diagnosticare pedagogică dacă sufletul acestui elev a fost suficient „desbarbarizat" și subțiat prin cultura școlii și a cărții și dacă el și-a format o personalitate proprie destul de viguroasă și de însetată de a-și aduna ulterior cunoștinți superioare.

Superioritatea studentului englez față de cel german, observă un pedagog, e că deși studentul german posedă mai multe cunoștinți decât cel englez, cel englez e în stare să-și apropie mai bine și mai adânc mai multe cunoștinți decât cel german, după ce părăseste școala.

Bacalaureatul trebue să consacre un tânăr bine educat și bine pregătit pentru a învăța mai departe, nu un „homonculus" încărcat de învățătură etichetată

Esența acțiunii educației, poate din nici o definiție nu rezultă mai comprehensiv decât din definiția lui Emerson: „Educație e ceeace rămâne în sufletul omului când a uitat tot ce a învățat în școală". Acest precipitat sufletesc, acest reziduu cultural care pune din școală pecetea civilizației pe sufletul omului, trebue descoperit și a-

(Continuare în pag. 2-a)

ASIGURAREA „FRANCO-ROMÂNĂ"
Bucureşti, Griviţei 23. — Fondată 1920 (M.O. 182-1920)

ASIGURAREA „FRANCO-ROMÂNĂ"
CUPON
N-rul 5
11 Aug. 1933

10 cupoane, dimpreună cu lei 20, dau dreptul la o asigurare A. M. „UNIVERSUL", **grupa copii şi şcolari**, de lei
20.000
cu un număr de premii de 10.000 lei şi 2 numere de premii de 5000 lei
Tragerea la 1 Septembrie 1933
separat de a celorlalţi asiguraţi

PODGORENI
dacă aveţi recolta bună cumpăraţi
O motopresă Péra Frères

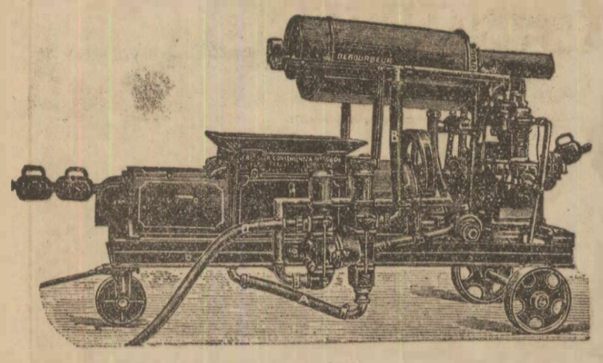

Motopresele Péra Frères cu pompă şi debourbeur
sunt cele mai perfecţionate. Puse în mişcare cu motor de benzină puternic, sdrobeşte strugurii, extrage şi debourbează mustul, separându-l de drojdie. Pompează mustul curat direct în vase. Presează bine tescovina, fără a sfărâma ciorchinele şi sâmburii.
Lucrează numai cu 2 oameni şi vinifică zilnic dela 1200—6000 deca, după mărime.
Cereţi prospecte şi informaţiuni dela
PEPINIERELE BERNARD S. A. TECUCI
Reprezentanţa generală pentru România

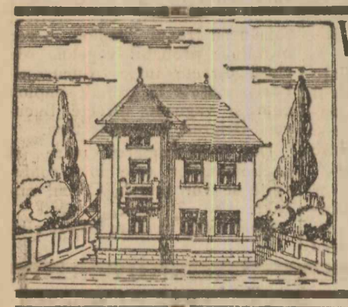

Vile ultra moderne
cu etaj, Vestiar, holl, sufragerie, dormitor, bae, bucătărie W. C., Cămară, spălătorie, pivniţă şi pod.
Cu preţuri extrem de ftine
Strada Lânăriei 80
(Prin Şerban Vodă)
Proprietatea Uzinelor Lemaitre. Toate lucrările edilitare. Informaţiuni pe teren la biroul şantierului.

ROMANIA
CORPUL PORTAREILOR
TRIBUNALUL ILFOV
PUBLICAŢIUNE

61793 1933 Luna August Ziua 8

In baza adresei cu No. 27.224/933, a Trib. Ilfov Secţia I Comercială se publică spre cunoştinţa generală că în ziua de 24 August 1933 dela ora 8 a. m., din zi înainte, se va vinde la licitaţie publică în Bucureşti, Str. Niculae Golescu No. 5, averea mobilă a Soc. an. „Soarele" în lichidare care se compune din concesiune petroliferă şi puncte de redevenţă conform jurnalului Trib. Ilfov, Secţia I Comercială cu No. 17455/933 şi în urma cererei D-lui Marcel Manolovici lichidatorul soc. an. „Soarele" în lichidare.
Licitaţiunea va începe dela suma de lei 200.000 în sus.
Şeful Portărelor, **Indescifrabil.**
Secretar, **V. Carabela.** 2

560
LEMNE PENTRU BUCATARIE
FAG-CER şi COJITE
preţuri reduse
Transportate la domiciliu
Cântar oficial **M. P. Fustaşu**
Calea PLEVNEI, 154 Malmaizon
Telefon 235-66 14

CE AM VĂZUT LA MOSCOVA
de HENRY BERAUD

Marele ziarist şi romancier francez, d. Henry Béraud, cu recunoscuta-i măestrie de stil şi dar de observaţie, a ştiut să aducă oamenilor realul folos al desvăluirii vieţii de infern din... „Paradisul Roşu".
Această sugestivă lucrare a avut efectul salutar de a deschide ochii ultimilor vizionari cari încă mai credeau că iadul Rusiei sovietice, poate avea — măcar în parte — aspecte de rai pământesc...
De vânzare la librării şi la librăria ziarului „Universul" cu preţul de lei 30.

MINISTERUL MUNCII, SANATATII ŞI OCROTIRILOR SOCIALE
ECONOMATUL

Publicaţiune

De oarece licitaţiunea ce a avut loc în ziua de 5 Iulie 1933, nu a dat rezultat, se aduce la cunoştinţa celor interesaţi că în ziua de 30 August 1933, orele 17, se va ţine în localul Ministerului Muncii, Sănătăţii şi Ocrotirilor Sociale, situat în Calea Griviţei Nr. 64 (Sala de consiliu), **a doua licitaţiune publică cu oferte închise şi sigilate, pentru furnizarea de obiecte de gospodărie şi menaj, necesare spitalelor, sanatoriilor şi Instituţiunilor de Ocrotiri Sociale, pendinte de Minister.**
Licitaţiunea se va ţine în conformitate cu art. 88—110 inclusiv, din legea contabilităţii publice şi regulamentul Oficiului Central de Licitaţii.
Toate persoanele care vor lua parte la licitaţie vor depune pe lângă ofertă — în plic aparte — şi o garanţie de 5 la sută din valoarea furniturei oferite iar ofertele se vor face numai în conformitate cu caietele de sarcini, care pot fi văzute în fiecare zi dela orele 11—13 la Economatul Ministerului, Str. Piaţa Amzei Nr. 17, unde de asemenea se pot vedea şi listele de cantităţi şi felul materialelor.
Ministru, ss. **Dr. Deculescu**
Director, ss. **Al. M. Verussi.**
Nr. 2568/3 Aug. 1933.
pt. conformitate, **E. Orghidan.**
6366

Licitaţie

Comitetul şcolar dela liceul de fete din Bârlad publică licitaţie pentru ziua de 21 August ora 11 a. m. a. c., **pentru dare în antrepriză a lucrărilor de tencueli exterioare la aripa de Nord şi partea centrală a localului nou.**
Informaţiuni şi caetul de sarcini la cancelaria şcolii. 10

BĂRBAŢI!
NU VĂ NEGLIJAŢI
O prejudecată pe care nu avem destule cuvinte pentru a o combate este aceea de a considera ca „secrete" maladiile organelor genito-urinare" a vezicei şi a anexelor sale.
Consecinţele funeste a acestei false pudori pentru individ sunt incalculabile.
Cu toate acestea este nevoe de a acţiona repede PAGEOL cel mai puternic dintre antisepticele urinare, linişteşte suferinţele, opreşte scurgerile, calmează prostata.
PAGEOL procură o uşurare imediată şi constituie un tratament pe cât de energic pe atât de definitiv.
La farmacii şi droguerii.

PAGEOL
3600

Fenomenala Indiană
Ella HINZARAH
„Prezicătoarea Minune"

din Calcutta, care prezice ultimor destinul oricărei persoane. Spune **totul şi pe nume sigur.** Amor, căsătorie, afaceri, judecăţi, boli, descoperiri, comori, şi ori-ce. Reusirea dorinţelor. Consultaţii zilnic de la 10 dimineaţa până la 8 seara. Str. Buzeşti No. 30, **în curte pe stânga Bucureşti.** — Este în interesul D-voastră, să consultaţi imediat să vedeţi totul. Atenţiune!!!
Ella Hinzarah face adevărate minuni cu prezicerile ei nemaipomenite. **Vestita Prezicătoare oferă 1000 Lire st. recompensă acelei persoane care va contesta veritabilele sale fenomene de magie.**
30 Direcţiunea

MOARTEA PLOSNITELOR

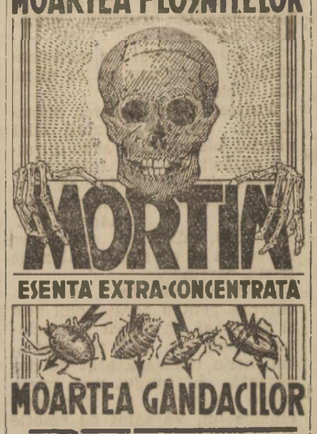

Călătore de studii
la Paris
17—30 August
şi
17 August—13 Sept.
Ultimele locuri pentru călătoria de studii la Paris mai stau la dispoziţia amatorilor până la sfârşitul săptămânei.
Conducerea: d. OCT. MOSESCU, directorul Universităţii „Coasta de Argint".
Se va vizita: BELGRAD-ZAGREB-MILAN-PARIS-VERSAILLES-ST. CLOUD-VENEZIA.
Nici o noapte petrecută în tren.
Intreţinere complectă, paşaport, vize, vizitări, circuite.
Preţul total: 9.850 lei.
Ultimele locuri la Oficiul de Turism A. R. P. A. Palatul Fundaţiei Carol. Tel. 3.16.48.
791

Atenţiune!
VIZITATORII EXPOZIŢIEI
CUMPARA
PALARII BARBATEŞTI
fine şi moderne, mărci mondiale, forme şi culori durabile, cu preţurile cele mai convenabile în
Calea Victoriei 24
Vis-à-vis de Grădina Colos
Mag. d-lui JEAN MUNTEANU sub conducerea d-lui M. Lupescu, fost şef de raion al Magazinului Rubens 9

Domnii abonaţi sunt rugaţi ca la orice reclamaţie, sau schimbare de adresă să binevoiască a ne trimite etichета cu care primesc ziarul.

SFATURI pentru CAPII de FAMILIE

Tragerile clasei a V-a a loteriei de Stat — clasa cea mai importantă şi prin faptul că are câştigurile cele mai mari şi prin aceea că suma lor totală întrece cu mult suma câştigurilor tuturor celorlalte clase la un loc — coincid cu sezonul grijilor pentru pregătirea gospodăriei fiecăruia în vederea iernii.

Neliniştea fiecărui dintre noi e cu atât mai mare cu cât ţinem seamă de timpurile schimbătoare în cari trăim. Ce-o mai aduce ziua de mâine? — ne întrebăm, truditi, fiecare dintre noi la sfârşitul fiecărei zile.

Nici agonisita celor ce şi-au jertfit o viaţă întreagă buna lor întreţinere nu mai este în siguranţă, — acesta e un adevăr de care trebue să se ţină seama.

Ce ne aşteaptă la iarnă? — iată o întrebare care, chiar pe căldura cea mai mare, aduce răcori celui care şi-o pune.

De eşti lefegiu, ţi se înfăţişează spectrul unei leţi cu totul reduse.

De eşti proprietar te obsedează ideea unui crach al proprietăţii urbane din cauza prea multelor construcţii, având drept rezultat o scădere a chiriilor sau imposibilitatea de a-ţi închiria imobilul.

Ce este de făcut? Cum să ne asigurăm, barem pe timpul iernii, în aşteptarea primăverii viitoare pe care o dorim plină de nădejdi pentru vremuri mai bune?

Intrebarea se pune, chinuitoare.

Desigur, o soluţie — poate singura realizabilă — este să cumperi un bilet pentru clasa V a Loteriei de Stat.

Nu e destul să vrea Dumnezeu cu tine şi ai tăi; — trebue să vrei şi tu. Dă prilej acestui Dumnezeu care e Norocul să te ajute.

Un bilet la clasa V a Loteriei de Stat îţi poate asigura ţie şi alor tăi o iarnă trăită bine şi, mai ales, ferită de orice emoţii neplăcute.

Fiecare deţinător al unui loz de clasa V are şansa să devină de 10 ori milionar sau de 5 ori.

Până şi umilul posesor al unei optimi de loz poate deveni proprietarul unei averi de 625.000 lei, care bine întrebuinţată, i-ar asigura existenţa pe toată viaţa.

Pentru asemenea încântătoare perspective e destul să cumperi un loz la clasa V a Loteriei de Stat: să renunţi adică la un chef la Colonade, la o escapadă de o seară, sau la luxul unei pălării mai fine sau chiar la o reducere a tainului de ţigări.

E drept că ţigarea e dătătoare de visuri şi că prin fumul ei vezi tot ce doreşti. Dar numai vezi. Pe când un loz al Loteriei de Stat, îţi poate ajuta să trăieşti ceea ceeace vezi prin fumul ţigării.

Nu pregeta deci, cititorule, şi cumpără-ţi, — ca o datorie de conştiinţă pentru tine şi ai tăi — un loz la clasa V a Loteriei de Stat. Sau preschimbă-l la vreme. 11

DIRECŢIUNEA GENERALA
C. F. R.
PUBLICAŢIE

Se aduce la cunoştinţa generală că în ziua de **Joi 24 August 1933, roa 11 a. m.,** se va ţine licitaţie publică cu termen scurt la **Inspecţia 4 Intreţinere C. F. R. Braşov, strada Regele Carol No. 72** cu oferte închise şi sigilate pentru:

Lot. I: **Construirea unei clădiri pentru closet public cu o magazie pentru staţia Braşov-Triaj în valoare de lei 240.000.**

Lot. II: a) **Canalizarea interioară şi exterioară a clădirei closetelor din Lotul I cu aproximativ lei 45.000.**

b) **Canalizarea exterioară şi interioară precum şi instalaţia sanitară cu toate conductele de apă potabilă a clădirei de serviciu din gara Braşov-Triaj aproximativ lei 240.000.**

Lot. 2. Se. 285.000.

Pentru amănunte se va consulta Foaia Licitaţiilor c. f. r. (costul abonamentului anual 200 lei) care se găseşte afişată în orice staţie c. f. r. iar pentru orice informaţiuni referitoare la această lucrare, cei interesaţi se vor adresa Biroului L. 2 din Inspecţia de Intreţinere Braşov în orice zi de lucru între orele 11—13.
No. 20/293/L.
Insp. 4 L. Braşov.
6730

580
LEMNE
De BUCATARIE şi SOBE
650 Lei FAG 700 CER
Tăiete, USCATE duse la domiciliu
C. M. SALCIEANU
Str. Sf. Constantin 19 prin B-dul Schitu Măgureanu. Telef. 328-32
11

Citiţi „Biblioteca agricolă a ziarului Universul"

Necesitatea unei legături c. f. r. directe între Maramureş, Bucovina şi Basarabia

— De ce s'a desfiinţat trenul direct „România-România". — Starea economică din Nordul ţării impune o grabnică soluţionare a problemei de comunicaţie —

Prin incorporarea provinciilor româneşti la vechiul regat, populaţiunile din Nordul României Mari (Maramureş, Bucovina şi Basarabia) au cele mai proaste legături de cale ferată între ele, deoarece liniile ferate ale acestor provincii gravitau spre Budapesta, Viena, Chişinău, etc., centrele de pe vremuri ale statelor sub ocupaţia cărora trăiau provinciile româneşti.

Prin crearea României Mari s'au ivit necesităţi economice şi culturale, cari impun o strânsă şi directă legătură între aceste ţinuturi.

Frontierele, trasate de tratatele de pace, au întrerupt unele legături, ce existau, izolând aceste provincii între ele şi stabilind legături ocolitoare cu centrele din vechiul regat sau din centrele ţării.

Din această cauză starea economică a ţinuturilor din Nordul ţării este deficitară, iar populaţia suferă enorm ne-având mijloace rapide de aprovizionare sau desfacere a produselor agricole şi industriale.

GREUTAŢILE VAMALE

Afară de aceste mari greutăţi de transport se ridică şi aceea a obligaţiilor vamale.

Astfel un locuitor din Maramureş, pentru a avea legătură cu Cernăuţi, este nevoit să parcurgă următorul itinerariu: din interiorul ţinutului trece la Halmei, staţie de frontieră, pe teritoriul cehoslovac şi reintră în ţară prin staţia Dragoş Vodă.

De aci, dupăce parcurge o distanţă mică pe teritoriul naţional, trece din nou în Cehoslovacia prin punctul de frontieră Valea Vişeului, apoi pe teritoriul polonez şi reintră din nou în ţară pe la Grigore Ghica Vodă, de unde rămâne pe teritoriul românesc, până la Cernăuţi.

Este uşor de prevăzut, care e situaţia călătorului nevoit să parcurgă de două ori teritoriul român, de două ori pe cel cehoslovac şi odată prin Polonia, trecând prin 5 puncte vamale.

Este nevoe de un paşaport, prevăzut cu vizele respective de tranzit prin Cehoslovacia şi Polonia, iar călătorul supus tuturor formalităţilor vamale, obicinuite trecerilor prin aceste puncte de frontieră.

Toate acestea presupun mare pierdere de timp, cheltueli, formalităţi vamale, toate inconjurate de o sumă de neplăceri inerente acestor imprejurări.

UN TREN DIRECT CARE A FOST SUPRIMAT

Pentru înlăturarea acestor mari şi multiple neajunsuri, căile ferate române, de acord cu administraţiile de căi ferate ale celor două state vecine şi amice, au pus în circulaţie — acum câţiva ani — trenul *România--România"* — care parcurgea acest traect cu garnitură românească, însoţite de graniceri români şi ai ţărilor vecine, când trenul parcurgea teritoriul lor.

Prin acest mijloc, călătorii erau scutiţi de paşapoarte şi toate formalităţile vamale.

Cheltuelile de exploatare ale acestei reţele erau susţinute de căile ferate române.

Regia c. f. r. mai plătea în plus taxele pe osii kilometrice din parcursul cehoslovac şi polon, precum şi întreţinerea graniceriilor acestor două state, însărcinaţi cu controlul şi paza trenului românesc.

După o funcţionare scurtă, acest tren a fost suprimat; repus în circulaţie în toamna anului trecut, el a fost din nou suprimat.

Motivul a fost deficitele zilnice, înregistrate de regia c. f. r., traficul fiind foarte redus.

GREUTAŢILE CREERII UNEI NOUI LINII FERATE

Regia c.f.r., sesizată de nevoile populaţiei din Nordul ţării, a studiat această problemă sub toate laturile ei.

Intre altele s'a studiat să se facă o legătură directă între staţiile Dornişoara-Bistriţa-Bărgăului cu linia Vatra Dornei până la Cernăuţi, prin prelungirea liniei Dej-Bistriţa.

Această linie ar avea avantajul, că ar scurta mult distanţa, iar traseul ar parcurge numai teritoriul naţional.

Dar, deşi linia este scurtă, cheltuelile de construcţie ar fi enorm de mari, dată fiind configuraţia terenului şi imposibilităţile materiale actuale, precum şi greutăţile de recuperare a investiţiilor făcute.

SE PROECTEAZA RENFIINŢAREA UNUI TREN DIRECT PRIN TERITORIILE STATELOR VECINE

Aceasta fiind situaţia, regia c. f. r. a ajuns la formula reinfiinţării unui tren direct, care să treacă din România în România, prin teritoriile celor două ţări. El ar urma însă să circule în condiţii mai lesnicioase.

In acest scop, direcţia generală c. f. r. a intervenit pe lângă cele două state vecine pentru încheerea unei convenţii, care să stabilească un regim special pentru transporturile de mărfuri şi călători între România şi România, tranzit prin teritoriile statelor cehoslovac şi polon.

Este vorba, ca în cursul lunii Septembrie, delegaţii administraţiilor de căi ferate din cele trei ţări să se întrunească la Bucureşti, spre a pune la punct această importantă chestiune.

Cu acest prilej se va căuta să se cadă de acord şi asupra regimului tarifar, la care vor fi supuşi călătorii în acest parcurs.

E vorba să se stabilească o serie de tarife directe româno-ceho-polone.

Pentru înlesnirea formalităţilor vamale, urmează să se stabilească o înţelegere între ministerele de interne ale statelor interesate, în vederea desfiinţării actualelor formalităţi vamale şi paşaportului, şi înfiinţarea unei legitimaţii de liberă trecere a frontierelor.

•

Cum această chestiune importantă interesează urgent populaţia din cele trei provincii, precum şi desvoltarea întregii noastre economii naţionale, nădăjduim că în cursul lunei viitoare se va ajunge la o soluţie satisfăcătoare.

C. Fulga

Acţiunea Spaniei în Maroc

Spania, care a dat naştere, în cursul istoriei la atâtea popoare, îşi continuă activitatea şi azi, sub ochi noştri. Nu vreau să mai amintesc lucruri cunoscute asupra felului în care au apărut populaţiile sud-americane sau central americane, dar vreau să dau câteva indicaţii asupra muncii demne de laudă, pe care Spania o depune în Maroc, sau mai bine spus în zona Marocană, care cade sub protectoratul său.

Natural, este o muncă abia începută, care caută în primul rând să vindece rănile deschise ale îndelungatului război dus de Abd-e Krim, contra Franţei şi Spaniei. Totuşi, efectele operei de civilizare încep să se arate în mod simţitor. Un popor nou este deşteptat la cultură şi se prea poate ca în el să stea ascunse puteri latente ce se vor desfăşura în momentul favorabil, cu o intensitate ce va surprinde pe cei ce vor avea timpul să le vadă. Deocam dată se face munca migăloasă, obositoare, a deschiderii drumului prin primele noţiuni şi avantajii ce le pune la îndemână civilizaţia modernă. Numai după ce generaţii' întregi vor bătători acest drum, îşi va face intrarea şi ceeace va constitui aportul culturii marocane la civilizaţia modernă. Evident, că acest proces cultural a fost început de oficialitatea spaniolă cu cele mai fru moase intenţii, dar, cum se întâmplă întotdeauna, politica a venit să se amestece uneori, mai mult stricând decât construind, ambiţii personale şi calcule meschine au intrat în joc; dar găsesc că nu este aci locul să pomenesc asemenea lucruri.

Ca în orice operă de proporţii vaste, nu se poate spune că aci nu există erori şi anomalii, îndreptările însă, se arată tot mai apropiate. Dacă priveşti, nu poţi decât să aplauzi ceea ce s'a făcut până în prezent.

Prin orice parte ai intra în Marocul Spaniol, ai la dispoziţie drumuri largi, admirabil construite, asemeni celor mai bune din peninsulă (Spania). In orice direcţie ai străbate ţinutul, poţi fi sigur că arcurile automobilului nu se vor rupe, şi nici nu vei da de locuri impracticabile.

Dar activitatea spaniolă nu s'a mărginit numai la această transformare ce ţine mai mult de domeniul economic şi comercial, ci s'a interesat cu deosebire şi de partea culturală. Astăzi şcoala, mai mult decât orice altă instituţie, formează conştiinţa poporului şi totuşi, marocanilor li s'a pus la dispoziţie şcoli, până în cele mai îndepărtate colţuri ale ţinutului. Copiii indigenilor le frecuentează cu regularitate şi în curând, personalul didactic tri mes, va trebui sporit, şi numărul localurilor mărit. Să nu creadă nimeni că este o operă care se îndeplineşte fără greutăţi din partea statului; corpul profesoral trebuie ales cu o deosebită atenţie; date fiind condiţiunile în care trebuie să lucreze, e necesar să i se acorde diferite beneficii.

Viaţa urbană se desvoltă din ce în ce mai mult. Fără intenţia de a obosi cu date nefolositoare, voiu numi pe cele mai principale oraşe, al căror progres este mai vizibil; astfel sunt: Tetuan, Larache, Arcila, şi Alcazarquivir.

O menţiune specială merită politica sanitară. Deşi la început indigenii au avut oarecare repulsie faţă de medici, azi nu se mai sfiesc să vină de câte ori au nevoie, la dispensarele ce se găsesc până în cele mai ascunse colţuri ale munţilor.

Desigur că medicii spanioli nu fac un sacrificiu prea mic trăind prin munţi, luni întregi, izolaţi de restul lumii.

Singură agricultura, pentru un moment, mai suferă încă. De când s'a restabilit pacea, până azi, lucrările executate în acest domeniu, sunt de mai mică importanţă, totuşi, se aşteaptă ca oficialitatea să privească cu mai multă grije spre agriculaură, fiindcă, dela iniţiativa particulară, nu se poate cere prea mult.

Când un popor continuu revoltat, cum a fost cel marocan, intră într'o perioadă de linişte, se poate aştepta ca puterile lui creatoare să se îndrepte spre o operă constructivă, ceea ce doreşte cu deosebire şi conducerea spaniolă, care face tot ce îi este posibil pentru ajungerea acestui scop.

Şi putem spune că şi Modesto Moyron, care s'a ocupat în deosebi de problema marocului: „Azi e timpul când trebuie să consolidăm ceea ce este bun şi să îndreptăm ceea ce este rău".

MIHAI TICAN.

Examenul de bacalaureat din Chişinău

— Urmare din pagina I-a —

preciat de comisiune în sufletul candidaţilor la bacalaureat, în mod determinant.

De aceia bine s'a făcut că s'a micşorat importanţa notelor pe obiecte şi s'a sugerat aprecierea *în total* a candidatului, prin calificative, care privesc personalitatea lui integrală, nu înregistrarea cu cifre pe placa inventarului cunoştinţelor după obiecte. Acelaş scop s'a urmărit şi cu introducerea filosofiei ca obiect de examinare.

La examenul în scris, s'a procedat strict cum prescrie regulamentul şi instrucţiile.

Au fost câteva teze de calitate excepţională, în special la ştiinţele naturale, obiectul preferat aproape de toţi candidaţii la proba scrisă la ştiinţe.

La teză au fost admişi toţi cei prezenţi. La oral din totalul de 91 prezentaţi au fost declaraţi bacalaureaţi 84 din care majoritate români, după cum arată tabloul trimis odată cu încheierea lucrărilor.

Dacă din totalul candidaţilor nu am distins decât pe două eleve ca excepţionale, în schimb aproape toate elevele dela cele două licee de stat, cu internat, erau serios şi bine pregătite. E desigur în primul loc un merit al corpului didactic dela aceste două şcoli.

Nu mai puţin însă şi al direcţiunilor, reprezentate prin d-ra Botezatu şi d-ra dr. Aliastar.

Ingrijirea şi supravegherea părintească exercitată în şcoală de aceste direcţiuni merită subliniate cu satisfacţiune. Rezultatele erau evident vizibile pentru comisiune.

Din punct de vedere al accentului corect al limbii, candidaţi aproape toţi, au accent curat românesc-moldovenesc.

Dintre autorii români preferaţi de candidaţi, Caragiale, Delavrancea, Duiliu Zamfirescu şi Brătescu-Voinesti ţin recordul. Puţini dintre candidaţi au ales ca autori favoriţi pe Eminescu, Vlahuţă ori Creangă şi puţine candidate pe M. Sadoveanu. Cauza stă poate în gustul literar al profesorilor de limba română la liceele respective.

Totuşi, dece nu Sadoveanu, care ştiu personal că e apreciat profund de profesorii respectivi de limba română? Desigur nu poate fi o întâmplare, după cum am observat şi altă dată că în Basarabia scriitorii cu preocupări asupra vieţii omului şi a societăţii sunt preferaţi poeţilor naturii. Acest interes intelectual e viu în literatura rusească modernă, care a format educaţia literară a actualei generaţii din Basarabia, precum e viu şi în atmosfera intelectuală de acum a provinciei noastre, în care societatea a trecut, nu de mult, prin grave frământări revoluţionare şi mari prefaceri politice, care, în mod firesc, îndreaptă minţile mai mult asupra materialului omenesc decât asupra poeziei naturii.

Şi apoi, *subiect* în Sadoveanu, e însăşi limba, care, desigur, nu poate fi încă *gustată* în mod prea larg, în Basarabia.

I. Botez
Prof. univ. Iaşi

Scrisori din Italia

— Urmare din pagina I-a —

Opera Balilla a fost o adevărată creaţie a fascismului fiind încadrată de aproape 500 de mari conducători şi educată de 1100 de institutori oficiali, ajutaţi aproximativ de 900 de colaboratori sportivi benevoli.

Educaţie atletică muniţioasă şi atentă, dată aproape în întregime în aer liber, aspră, dar atât de bine adaptată copiilor, că nu e mamă, fie ea cât de fricoasă, care să nu fie recunoscătoare operei ce face din fiii şi din fiicele sale făpturi înfloritoare şi viguroase.

PUŞTI SAU MANDOLINE

Toată tehnica educaţiei care se dă tineretului italian e prea cunoscută acum în toate amănuntele ei, ca să mai insistăm aci. De aceea se cuvine să răspundem mai de grabă unor anumite obiecţii ce se formulează necontenit în străinătate, unde lumea se miră în cazul că nu se neliniştesţe, că această educaţie are un caracter militar foarte pronunţat.

S'a protestat în dese rânduri, ca nişte adevăraţi copii să mânuiască o adevărată armă şi că sunt în stare să demonteze cu ochii închişi piesele unei mitraliere.

N'ar fi greu, în adevăr, să se regăsească foarte aproape de Italia formaţiuni cu un caracter deosebit sportiv. Să mergem însă mai departe. Oare Anglia n'are corpul ei de „Officers training corps", unde tinerii fac acelaş serviciu militar şi cu aceleaşi mânuiri de armă ca într'o cazarmă?

Şi apoi?

Şi apoi, lăsaţi-mă să vă spun doar că acei cari critică azi şi se miră şi se scandalizează, sunt tocmai aceia cari dădeau din umeri îndată ce era vorba de soldaţii altei ţări. Aceasta nu e bine pentru nimeni şi e chiar periculos. Doi pugilişti au mai multă consideraţie unul faţă de altul, de cât două stârpituri furioase şi mai multă decât ar avea un pugilist pentru o stârpitură. Dela individ la o naţie nu e decât o proporţie. Şi la drept vorbind, crede cineva că o Italie de pictori şi de muzicanţi — nu se spunea de mandoliniţi — ar aduce servicii reale în frumoasa noastră Europă, atât de paşnică, atât de idilică şi gata să dezarmeze.

UN JUDECATOR BUN

Ne aducem aminte, că anul trecut, un prieten mare şi leal al Italiei, mareşalul Lyautey, la inaugurarea la Lunéville a unui monument în amintirea unui măreţ aviator francez, locotenentul Jacques de Caumont de Force, a exaltat tineretul Franţei „entuziast, generos, dezinteresat" şi a încheeat astfel:

„Speranţa, garanţia de mâine, nu stă desigur în discursuri, în conferinţe şi în efecte de tribună, ci în această admirabilă tinerime franceză, patrioţi cari nu se îmbată cu fraze goale, dar îşi pregătesc fără odihnă trupul, sufletul, după pilda nobilului lor înaintaş, a aceluia pe care camarazii săi îl numeau Caumont la Tempête".

Nu se urmăreşte nimic mai mult în Italia şi dacă am vrea să fim cu adevărat drepţi, vom recunoaşte de asemeni că exerciţiile cu arma şi cu mitraliera nu reprezintă de cât un detaliu mai puţin de cât secundar în întreaga operă de educaţie a tineretului italian, căruia i se predă mai ales să cunoască şi să iubească Italia, să creadă în viitorul ei şi să fie disciplinat şi entuziast. Conferinţele, cursurile, călătoriile completează şi lărgesc educaţia gimnaziului. Nu se urmăreşte pregătirea acolo a unei generaţii de fanfaroni, ci se urmăreşte ca tinerimea italiană să fie astfel, încât să-i se poată cere totul şi să se poată bizui astfel pe avântul ei unanim.

Verax

—xox—

STOMACUL STRICAT, intestine bolnave, mirosul greu din gură, dureri frontale, febră, constipaţie, vomitări, sau diaree; la toate acestea un pahar de apă naturală purgativă „FRANZ-JOSEF" are un efect sigur, repede şi plăcut. Recomandat de Medici. 9

—xox—

ŞTIRI MILITARE

Următorii ofiţeri de rezervă sunt rugaţi să-şi comunice adresele corpului II armată Bucureşti.

Intendenţa: Col. Grigoriu Gheorghe; lt.-col. Mirescu Mihail; cpt. Roşu M. Marin.

Administraţie: Cpt. Hnidei C-tin; cpt. Protopopescu D. Dimitrie; cpt. Cercel N. Alex.; cpt. Răşcanu Cezar; căpt. Popovici Eugen; cpt. Vasile V. C-tin; lt. Zamfirescu G. Gheorghe; lt. Dinu G. C-tin; lt. Preschedt A. Rudolf; lt. Szoremy A. Fr.

Sublocotenenţii: Marinescu V. Procopie; Cohn L. Acos; Dumitrescu I. Marin; Velea N. Oscar; Popescu A. Zenovie; Alecu A. Ion; Siegmund A. Iosef; Schwartz I. Bernard; Veisberg Inocenţiu; Rădulescu C. Iulian; Hondrea V. Gheorghe; Furtună A. Nicolae; Gheorghiu V. Clement; Rohrlich C. Leo; Tărtăcuţă D. Gheorghe; Tănescu Ioan; Pitulescu D. Dumitru; Ionescu I. Chiriac; Păcuraru M. Ioan; Reimesch F. Friederic; Rosenberg I. Heineric; Klein A. Ernest; Georgescu A. Gheorghe; Dumitru I. Dumitru; Vârgolici V. Vasile; Grosman I. Emil; Popescu D. Florea; Florea St. Dumitru; Cristoforeanu V. E.; Mantu Gheorghe; Knirr I. Gustav; Erdösi G. Elemer; Solomon I. Heinerich; Ciucă G. Antoniu; Dumitrescu St.; Pancratis Frederic; Max Ornstein; Mihai Ioan; Lacăr G. Guţă; Dumitrescu A. Gheorghe, Antoniu Dumitru.

Medicii: Lt.-col. Zambra Mihail; cpt. Eoleszar Vladislau; locotenenţii: Ioan Marcu; Menlaş Emil; Kutchera I. Iosef; Rubinstein I. Saml; Goldenberger E.; Honig S. Maer; Holdengraber Herman; Zaharescu Adrian; Eschenazy S. David; Dobref S. Luben; Rusu Dumitru; Mătăsaru H. Moritz Bernard; Klein D. Adalberd; Engelberg S. Anczel; sub-lt. Zamfirescu I. Constantin.

Veterinari: Colonel Dunăreanu Constantin şi lt.-col. Basarabescu.

In „VESELIA"
de Joi 10 August 1933
Cămăşile albe (fascismul d-lui Mialache). — Banchetele. — Jean Th. Florescu. — Rothermere. — Ernst Thaelman. — Sterilizarea. — Pentru cei cari pleacă. — Cele cari fac cinema. — Farsă sentimentală. — Deşteptarea numărului 22. — Primul client. — Sfat bun. — Economii. — Un ponton scufundat la Snagov. — Focul dela Copşa Mică.
Mica publicitate, glume, hazuri, numeroase desene în culori
Cetiţi: „Doamna e geloasă", de C. Cosco

Fel de fel

IN FIE CARE ZI

Pentru Calendarul Zootehnic

Viermele de mătase

Dintr'o sămânță aurie cât cel mai mic mărgăritar, lumina soarelui scoate o vietate plăpândă, un punct negru care devine liniuță, și crește năpărlind în șir pe frunze proaspete de dud. Când nu îl auzi ronțăind cu lăcomie, doarme — toată creșterea grăbită țintind la pregătirea marelui somn. Atunci pentru o preschimbare tainică își țese un mormânt trecător dintr'un fir subțire ca și raza stelelor. E cel mai plăpând adăpost pentru somnul celei din urmă prefaceri pe care o așteaptă în chipul înbălsămatelor mumii. Să nu fie oare nici un alt gând în viața scurtă ce din curățenie de vierme a tras moliciune înfiorător de dulce din care apoi omul își țese vestmintele de podoabă? Ar răspunde numai acel călugăr care de mult de tot, din răsăritul răsăritului a adus într'un toiag gâunos grăunțele mărunt ale fluturului domesticit.

Visul din borangic se sfâșie pentru un zbor de iubire. Fără să se dea peste cap ca zmeii, din omidă a ieșit în ascunzișul ultimei prefaceri cu aripile prăfuite cu brumă culeasă din altă lume de planete moarte. Lungul șir de metamorfoze izbutește să dea în sfârșit desăvârșirea în nașterea din urmă, ivindu-se un fluture ce nu poate să bea nici bob de rouă, necum nectar de floare — fiindcă toată lacoma flămânzire dinainte de crizaliță, abia o izbutește să desăvârșească un fluture fără gură — împodobit numai cu antene ca să trimeată sau să primească tainice chemări, din undele prin care dela începutul traiului pe pământ, fâpturile se chaimă între ele, fără glas.

Și după clipa de tremurată iubire care zămislește iar sămânța urmașilor, pentru acel lanț al vieți care e mai nevăzut decât firul borangicului, fluturele de argint moare. Abia atunci zborul lui adevărat trece nevăzut, spre sidefurile veșnice din lună.

Adrian Maniu

Nicotina

Un învățat englez, profesorul Dixon, și-a pus în gând să reabilitez nicotina.

După părerea sa, ceeace produce intoxicarea fumătorului nu-i nicotina ci oxidul de carbon care ia naștere din arderea incompletă a tutunului.

Barberan și Collar uciși de indieni?

Presa spaniolă publică o știre din Washington după care avioanele care fac serviciul între Cuba și Mexic sunt mereu atacate de indienii ce locuesc un colț de teritoriu mexican care a rămas în afară de jurisdicția autorităților.

Se crede că misterioasa dispariția a aviatorilor spanioli Barberan și Collar — despre al căror raid am vorbit și noi într'un articol special — n'ar fi străină de atacurile acestor indieni.

Scriitorii și politica

Mulți scriitori, chiar după ce cuceriseră gloria literară, n'au pregetat să caute și gloria politică. Lamartine e un exemplu ilustru.

Balzac s'a prezentat și el în alegeri, în 1848, dar n'a fost ales — cum de altfel prevăzuse.

Alexandru Dumas și Paul de Koch au fost doi candidați cu răsunet. Cel dintâi scrisese o „profesiune de credință" extraordinară, în care se infățișa alegătorilor ca un binefăcător al geniului uman: „Dramele și cărțile mele, spune el, au dat de lucru timp de 20 de ani la peste 1500 persoane. Cele 400 de volume ale mele au făcut să circule peste 12 milioane; cele 35 de drame, peste 6 milioane".

— „Asta nu-i nimic" l a răspuns Paul de Kock. Am și mai multe drepturi să fiu ales decât cetățeanul Alexandru Dumas.

El se laudă că a dat 12 milioane câștig editorilor săi... Ei bine, în 20 de ani, am scris 65 de romane. Socotiți-le numai cu un milion fiecare și veți vedea că l-am întrecut pe concurentul meu".

Parisienii s'au amuzat de aceste socoteli... turcești. Dar alegătorii i-au trântit pe amândoi

GULII URIAȘE

Importate din Japonia, aceste gulii cântăresc fiecare 15 kg. și măsoară o jumătate de metru în diametru.

După accident

Amy Mollyson, în spital, își repară frumusețea.

DE AZI PE MÂINE

LA ŞOSEA

Ionel a eșit cu mămica la plimbare. Este Duminică, e soare și Capitala toată e un furnicar.

La șosea s'au adunat perechi-perechi, câteva mici armate: în dreptul muzicei militare s'au postat servitoarele și servitorii, extaziați. Mai departe, în dreptul vilei Minovici, lumea bună a Bucureștilor și-a dat întâlnire la umbră și la răcoare; pretutindeni — pe toată întinderea șoselei — sunt copiii, de toată vârstele, cu bone, cu mamele lor, cu bunicele lor.

Ionel s'a rătăcit și el printre cetele zgomotoase de copii.

— Uite ce frumos balon, mămico! Să-mi cumperi și mie unul!

— Îți cumpără, mămica.

— Și o bicicletă...

— Da, puișorule..

— Și un cerc...

— Și un cerc....

Ionel și-a înșirat toate doleanțele — aprobate fără rezervă de mama sa.

Când să traverseze șoseaua, din cauza intunericului care începuse să se lase, o mașină era să-l ia în bară și să-l transporte în lumea cealaltă.

In mașină era o mireasă frumos îmbrăcată în alb, cu mirele respectiv.

După emoția prin care-a trecut, mai mult maică-sa decât Ionel, acesta o întreabă:

— Mămicule, de ce se îmbracă mireasa în alb?

— Fiindcă albul e culoarea bucuriei.

— Aha! Deaia era îmbrăcat mirele în negru!...

Nic. Vlădoianu

Trenul pentru turiști

In Anglia s'au pus de curând în serviciu așa zisele „trenuri de turism". Convoalele sunt compuse numai din vagoane-saloane ale căror imense geamuri, deschise, dau călătorilor posibilitatea să admire peisagiul din ambele părți și să călătorească aproape în aer liber.

Vopsite jumătate în verde și jumătate în „crême" deschis spre a fi mai plăcute la vedere, cu fotolii numerotate, ceeace evită înghesuiala și cu câte un bufet bine asortat, vagoanele acestea nu cunosc diferențierea claselor; ele se disting între ele numai prin litera pe care o poartă fiecare pe partea exterioară și prin coloritul variat al mobilierului ultra modern. Toate afișele sau reclamele, sunt strict interzise, spre a nu strica estetica generală

Trenurile acestea de turism, cu tot luxul, au un caracter democratic și sunt destinate excursiilor de lungă durată. Un prim tren de 600 de persoane a fost utilizat de cercurile muncitorești din Lincolnshire pentru o călătorie de plăcere de o zi.

JOCURILE NOASTRE

— DESLEGĂTORII JOCULUI FESTIV —

— URMARE —

1991) Preda T. Maria (Fundenii Gherase-Ilfov). 1992) Popescu F. (Giurgiu). 1993) Popescu F. Alex. (Giurgiu). 1994) Petrescu Alexandru maior (Sf. Gheorghe). Trei-Scaune). 1995) Petrovici Eugeniu (Craiova). 1996) Păunescu Olguța (Bolgrad). 1997) Popovici Elvira (Loco). 1998) Petcu Marin Ghergu stud. (Bila-Vlașca). 1999) Petroviciu Pavel (Loco). 2000) Petriceanu C. (Galați). 2001. Puiu I. (Loco). 2002) Popârda Const. și Victor (Ploești). 2003) Popescu V. C. (Câmpina). 2004) Petrescu Iorgu (Buzău). 2005) Pașcovici V. Victor Pojorita (C. Lung-Bucovina). 2006) Petrescu I. Romulus stud. (Ploești). 2007) Patraulea N. Maria (C.-Lung-Muscel). 2008) Petrescu Stela (Loco). 2009) Pârvulescu Ileana (Loco) 2010) Papadopol Titi (Loco). 2011) Petrescu G. I. (Loco). 2012) Popa C. Maria (Chișinău). 2013) Popa C. Gh. (Vernești-Argeș). 2014) Popescu D. N. (Loco). 2015) Popescu C. Anișoara (Netezești-Ilfov). 2016) Popescu C. Sofia (Merii Petchi-Ilfov). 2017) Popa Ionel (Loco). 2018) Păun Melania (Loco). 2019) Papalanopol Gr. Dumitru (Loco). 2020) Popescu Elisa (Loco). 2021) Povelțu I. subloc. Ileana (Sibiu). 2022) Pioraș Lazăr (Someș). 2023) Petrescu V. Ovidiu (Chișinău). 2024) Polichroniady Loulette (Loco). 2025) Peterea R. Vasile (Craiova). 2026) Popa Gheorghe (Loco). 2027) Polichroniade Jeanetta (Loco). 2028) Papalanopol Fifi (Loco) 2029) Paplica D. Petre (Loco). 2030) Popp Antoaneta (Giurgiu). 2031) Ploeșteanu V. Constanța (Slatina). 2032) Popescu I. Efrem (Mieloșani-Muscel). 2033) Palade Mircea (Deva). 2034) Popescu Sp. Florin (Loco). 2035) Popescu Iulia (Loco). 2036) Petrescu I. Iosif (T.-Măgurele). 2037) Pașcanu Alexandru (Loco). 2038) Procopi Ecaterina (Loco). 2039) Policrat Al. Lelia avocat (Caracal). 2040) Pantelimon J. Sevasta (Focșani). 2041) Petrescu N. Leonida (Loco). 2042) Popescu C. (Loco). 2043) Rotărescu V. Elena (Cernavoda). 2044) Radu Vasile subloct. (Cernăuți). 2045) Rădulescu Virginia (Loco). 2046) Rădulescu Nicolae (Brașov). 2047) Rădulescu Cornelia (Loco). 2048) Rubini Lucia studt. (Băneasa). 2049) Roșculeț A. Gh. (Constanța). 2050) Radu F. I. (Loco). 2051) Roibu Aurel (Liteni-Bala). 2053) Repta Ion invtr. (Siret-Bucovina). 2054) Robescu I. Ion (Loco). 2055) Rădulescu I. Tănase stud. (Fântânele-Prahova). 2056) Rădăcineanu Iohnny (Loco). 2057) Rotaru Gh. Marie (Loco). 2058) Raicu G. Otto (Craiova). 2059) Radian St. N. colonel (Ploești). 2060) Răduleanu G. Dumitru (Miercurea-Ciuc). 2061) Ruzvan G. (Loco). 2062) Rosescu Ștefan (Chișinău). 2063) Rizeanu P. Dinu (Moreni). 2064) Rotariu Silvia (Vatra Moldoviței C. Lung-Bucovina). 2065) Rădulescu A. Teodora (Dudești-Brăila). 2066) Ripianu Andrei (Brașov). 2067) Roșculeț Nicolae (Constanța). 2068) Rotariu Eugenia (Vatra Moldoviței-Bucovina). 2069) Russu Gh. invț. 2070) Rotaru Olga (Ploești). 2071) Radian Sanda (Ploești). 2072) Russu Gh. M. (Buzăul Ardelean-Sita-Brașov). 2073) Rotaru Silvian (P. Neamț). 2074) Rovenczuk Iosef (Loco). 2075) Răduleanu C. Șerban (Loco). 2076) Radu Cornelia (Luna de Sus-Cluj). 2077) Roșianu Eugenia (Bolgrad). 2078) Rosnoveanu Victoria (Loco). 2079) Rădulescu C. Constantin (Hatcărău-Prahova). 2080) Rămniceanu F. (Loco). 2081) Roșculeț Anna (Constanța). 2082) Rădulescu Marioara (C. de Argeș). 2083) Racutty Simona (Ploești). 2084) Raicu B. Gheorghe (Lehliu-Ialomița). 2085) Rusu Lucica (Nadeș-Târnava Mică). 2086) Roitman Sura avocat (Hotin). 2087) Rugină Const. invț. (Pleșa-Tutova). 2088) Roșca Grigore (Loco). 2089) Răzuș Marcella (Bârlad). 2090) Rutcovschi B. (Cernăuți). 2091) Rață Ioan (Cernaia-Mehedinți). 2092) Rusescu Alina (Loco). 2093) Rotaru T. Marin (Loco). 2094) Rădulescu Nicolae avocat (Loco). 2095) Rusu Rozica (Tg. Mureș). 2096) Rosen N. 2097) Rădulescu Paraschiva (Loco). 2098) Rădulescu Lilly (Constanța). 2099) Rădulescu Ion (Loco). 2200) Rădulescu I. Elie (Loco). 2101) Rădulescu I. N. subloct. (Focșani). 2102) Rădulescu Dumitru (Loco). 2103) Roitman Nahman (Hotin). 2104) Royășeanu Nicolae (R.-Vâlcii). 2105) Ripan C. Paul (Loco). 2106) Roșculeț Nicolae (Constanța). 2107) Racoveanu D. (Doco). Rigas Virgiliu Mircea (Loco). 2109) Roimer Maria (Loco). 2110) Rădulescu-Mecu-Ionel (Craiova). 2111) Racoveanu Vintilă sublocot. (Timișoara). 2112) Rusu Vasile (Loco). 2113) Rădulescu Octav sublct. (Timișoara). 2114) Roșu Anișoara (Brăila). 2115) Roventa Octavian (Miercurea-Ciucului). 2116) Rădulescu Petre (Stănești-Vlașca). 2117) Rufel Mathilde (Dârmănești-Bacău).

(Va urmă)

Berea a impuținat crimele

Statisticele polițiilor din marile orașe americane dovedesc că numărul crimelor a scăzut serios din Aprilie 1933, data suprimării prohibiției și a legalizării berei în America. La New-York. de pildă, n'au fost decât 154 crime în primele cinci luni ale lui 1933, față de 208 crime în perioada corespunzătoare din 1932.

La Saint-Louis, arestările pentru beție au scăzut cu 16,54 la sută. De când s'a permis consumarea berei, se beau mai puține licheruri tari și pentru acest motiv actele de nebunie criminală datorite alcoolului s'au impuținat.

Cai de curse electrizați

La Chicago au fost arestați șapte proprietari de grajduri și jockeii lor, de oarece „dopau" caii cu ingrediente chimice nepermise și obțineau astfel mari succese. Un polițist a reușit să descopere pe un meșter în ale dopajului care este inventatorul unui aparat, compus dintr'o placă de aramă, în contact cu o baterie electrică, pe care o ținea jockeul în mână.

Înainte de pornirea cailor jockeul așeza placa sub șea, pe un loc sensibil, și calul primea descărcări electrice care-l excitau la paroxsism și-l făcea să alerge cu o iuțeală ce-i asigura superioritatea și succesul.

Pavajele de fier

Bunele rezultate pe care le-au dat „străzile de fer" din America, au îndemnat și pe marii industrași cehoslovaci să construiască, de încercare, cel puțin, o lungă șosea de fer. Șoseaua de fer va consta din grătare de fer așezate și umplute cu ciment, pietriș sau asfalt; ea are avantajul că e foarte rezistentă, durabilă și mai elastică decât pavajul obicinuit.

Cât prețuește o femee?

In Germania, patria statisticilor minuțioase, unde totul se numără, se măsoară și se cântărește, statisticianii au încercat să precizeze un punct delicat și anume valoarea în bani a femeii. Ei au ținut seama în calculele lor de farmecul, de sănătatea, de tinerețea precum și de viitorul posibil cât și de prezentul tovarășii noastre. Savanții calculatori au ajuns la concluzia că, dacă femea ar fi susceptibilă de a fi cumpărată, ea ar merita prețul cel mai urcat la vârsta de 15 ani. La această etate o putem estima la 1.500.000 lei. Ajunsă la 30 ani nu ar mai valor adecât 1.300.000 lei. La 50 ani în sfârșit valoarea ei ar scădea la 1.000.000 lei net.

Nu știm dacă calculele sunt precise, în orice caz respectul ce-i datorim sexului frumos ne împiedică să le numărăm printre cele mai galante.

Note medicale

MEDICINA PREVENTIVA

Ciclul vital poate fi considerat ca o vastă mișcare celulară, regulată prin mediul ambiant și hereditate, pentru a se termina cu uzură și moarte.

Această mișcare, în mersul ei normal, poate fi turburată prin boală, poate fi întreruptă înainte ca să ajungă termenul final ca în moartea prematură, moartea accidentală.

Mortalitatea se micșorează dela naștere până la 12 ani; apoi se ridică pentru a deveni la 40 ani de 3 ori mai mare ca la 20 ani.

Vârsta medie a vieții poate fi prelungită. Așa, la N. York, vârsta medie a vieții, care acum 30 ani era de 40 ani, a ajuns la 54 ani. Dacă combatem morbiditatea, combatem mortalitatea și mărim media vieții.

Rezultate admirabile s'au obținut prin progresul științelor biologice și al medicinei.

Bolile contagioase au creiat o solidaritate între oameni. Descoperirile bacteriologice arătând cauzele acestor maladii, s'a putut stabili că un individ contaminat este un pericol pentru celilalți și aceasta a dus la luarea de măsuri de apărare contra contagiului, deci contra epidemiilor. Omul, ce reprezintă un mare capital social, trebue pus la adăpost și ferit de toate cauzele, ce tind să-i diminueze valoarea. Boala este una din principalele cauze.

Medicina de azi nu a rămas individuală; ea a devenit din ce în ce mai colectivă. Ea nu se mărginește numai la a ușura sau a vindeca, ci previne boala, caută să-i găsească origina, o împedică a se întinde la alții.

Medicina preventivă deci caută să combată cauzele și origina boalei. Pentru ca să fie eficace ea trebue să intereseze masele. Se știe însă, că cei mai mulți indivizi nu se îngrijesc de cât când sunt bolnavi, deci nu se poate conta pe inițiativa personală în profilaxia bolilor contagioase cât timp nu există educația maselor.

De aci se pune problema propagandei de a învăța publicul să isi protejeze sănătatea. Propaganda constă a răspândi în public obiceiuri sănătoase, din toate punctele de vedere, precum și examenul medical periodic la naștere, pubertate, adolescență, căsătorie, viața adultă, bătrânețe. Se stabilește un diagnostic, la diferite stări de funcționare viciată a organismului, constituția, temperamentul și se dau sfaturi de higienă.

Dr. P.

(Bruxelles médical).

Picioare Unflate

In momentul care înmuiați picioarle Dv. obosite, unflate și pline de arsuri într'o baie cu Saltrat Rodell, puteți să resimțiți o ameliorare ce le pătrunde precum și diparița durerei. Saltraturile Rodell, liberează atata oxigen, încât apa ia aparența unui lapte gras. Această bai grasă, elimină acizii precum și toxinele care provoacă arsurile unflăturile și transpirația picioarelor. Inmoie atât bătăturile, încât puteți să le scoateți cu rădăcina cu tot.

Saltratul Rodell se găsește de vânzare la toate farmaciile și drogheriile. Prețul este neinsemnat.

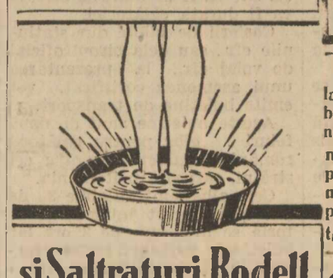

și Saltraturi Rodell

Baie oxigenată de picioare

ANTREPRIZA INGINER I. PANTELI

ÎNCEPE CONSTRUCȚIA UNUI AL DOILEA

IMOBIL CU 12 APARTAMENTE

OFERITE SPRE VANZARE

SITUAT ÎN PIAȚA PRECUPEȚII-VECHI

FORMATĂ DIN INTRETĂIEREA STRĂZILOR PRECUPEȚII-VECHI ROMANA TOAMNEI SF. MARIA DRAGOȘ-VODĂ

IMOBILUL E DESERVIT DE TRAMVAIELE 1 · 16 · 17 · ȘI AUTOBUZELE 11 · 13 · 14

PREȚUL APARTAMENTELOR VARIAZĂ DELA

480.000 ~ 690.000 LEI

PENTRU PLANURI · PROSPECTE · CONDITII DE VANZARE ADRESAȚI-VĂ

BIROULUI CONSTRUCȚIEI: PIAȚA LAHOVARY 5 · TELEF. 221/19

Domnii abonați sunt rugați ca la orice reclamație, sau schimbare de adresă să binevoiască a ne trimete eticheta cu care primesc ziarul; și pentru a fi prompt serviți la reînoirea abonamentului, să lipească pe cuponul mandatului poștal eticheta abonamentului expirat.

LĂMPI LUSTRE MURANO

CADOURI

SORTIMENT IMENS PREȚURI REDUSE

DEPOZITELE ADMA

13, STR. COLUMBELOR (PRIN CĂLARAȘI)

Curierul băilor și al stațiunilor climaterice

Băile Siriu

Odată coborît din tren, în stația Nenoiaș, mai ai de mers încă 14 kilometri, cu trăsura. După ce ai trecut defileul dela Piatra Zăpezei, începe a se vedea o vale, înconjurată de jur imprejur de păduri seculare de fag și brad. In josul văei, într'o polană de toată frumusețea sunt băile Siriu.

Cunoscute din vechime, sub denumirea de băile Berbecii, erau vizitate de multă lume, cu toate că nu aveau nici o instalație; însă binefăcătoarele lor ape termale, bogate în sulf, iod, sare, fier, ș. a., au vindecat mulți reumatici și bolnavi de ficat. Isvorul cu apă pentru cura de boli de ficat se află la o depărtare de 200 de metri de băi.

Băile Siriu, pot fi vizitate, nu numai de suferinzi, dar și de cei ce iubesc natura și au nevoie de o adevărată liniște patriarhală. In imprejurimi se pot face frumoase excursii în munți. Se pot vizita localitățile istorice ca: Tabla Buți, Șoimul, Mălăia, Vf. Monteorului, Vama Cheia, Penteleul, etc. Vizitatorii găsesc aici locuințe destul de bune la prețuri relativ mici. Viața este eftină. Vizitatori puțini, din cauza ploilor și timpului răcoros care a fost. Acum timpul este frumos și cred că și vizitatorii nu vor întârzia să sosească. Printre vizitatori notăm: d-nii ingineri Popescu și Petrescu cu familiile, dr. Briciu, din București, familia d. N. Anghel, prefectul județului și alții.

Vața de jos

Așezate într'o regiune pitorească, în valea Crișului Alb, având ape calde ce conțin sulf și acid carbonic, aceste băi sunt vizitate de o mulțime de persoane.

Cei ce caută liniște și recreere, au la îndemână parcul umbrit de tei și brazi, cari fac ca aerul să fie în continuu ozonat, iar dealurile și imprejurimile pun la dispoziția vizitatorilor, un pitoresc rar întâlnit.

Sportiștii au la îndemână terenurile pentru toate sporturile.

Bolnavii au băile calde de 28°-38° C., cari vindecă reumatismul, paralizii, podagră, hemoroizi, boli femenine, etc.

Viața la aceste băi, este ieftină.

Dela sfârșitul lunei Iulie și începutul lui August, aceste băi sunt vizitate de un numeros public.

Redăm mai jos numele vizitatorilor sosiți în ultimul timp.

Din București: Nicolae Socaciu, Bercovits Aladar, Berkovits Mariette, și Berkovits Ivan, Maria Roxa, Emmi Lieberman.

Din Arad: Căpit. Novac Ion, d. Popoviciu, Gh., d-na Popoviciu Lucia, Aurica Țandrău, Simion Albu, Mencer Bela, Nogy Sărilea, Forbath Laszlo, Barși Lajos, Csetri Șamu, Papp Bela, Ungvari Nic., Szabo Iuliu și familia, Wittenberger I, Kohalmi B., Georgevici Florica, Adorjan I., Foldes Al., Marton Alex., Salgo Paul și familia.

Din Timișoara: Gheorghe Boeriu Iovipale Nicu, Polac L., Lazar Gheorghina, Gal Ștefan, Hall Enric.

Din Oradea Mare: It. Dumitriu Stelian, Verdeșan Livia, col. Milcoveanu.

Din Deva: Emil Naiculescu, Petrena Alexandra, Baer F.

Din Ploești: Eugenia Calef, Solomon Rebeca.

Mediaș: Farcaș Irina, Zwillinger Elena.

Salonta: Bologa Imre și familia, Schalling Iuliu.

Ineu: Feier Povel, Farcaș L.

Seușa: Hațegan Virgil, Hațegan Cornel.

Sulina Tibileti Romulus.

Alba Iulia: Gal Nic.

Abrud: Almășan Iosif.

Sibiu: Armondi Peter.

Cluj: Dunkelblum Gh. și familia.

Turnu Severin: Appel Z.

Deciosânmartin: Adam Holo.

Mocrea: Karoli S.

Târnova: Remus Bortaș.

Vinga: Vasile Radu.

Lugoj: Papp Katto.

Sebeș: Szelle Gheorghe, etc.

Băile Movila Miresii

Apele sărate, clorurosodice, sulfatate și magneziene, precum și nămolul lacului sărat Movila Miresii a cărei eficacitate terapeutică în bolile de reumatism, de femei, și de piele, au făcut prin proprietățile lor miraculoase, să fie considerate de suferinzi un adevărat Lourdes, al României.

Printre numeroșii vizitatori remarcăm pe: d-na căp. Vasiliu (Botoșani); colonel Popp (Tulcea); prof. Băncilă (București); Bettio Maria (Buzău); Iancu Zaharia (Tecuci); magistrat Aureliu Efstatiadi (Suceava); Anca Stroia (Tulcea); pr. Petre Constantinescu (Buzău); Maria Carpin (Brașov); Ana Chiroiu (Ploești); Morărescu (Buzău); Remus Topor (Brăila); locot. Ermil Popescu (Cluj); Lupu Steru; Adela Friedman, Bercovici Ida, Leibovici Golda, Tonny Greinnick, Gisella Weinschenker, David Itzcovici, Iosif Gaster, toți din Galați; Constantinescu (Galați); locot. Niculescu (Constanța); Pavliuc Petre (Câmpu-Lung Bucovina).

Mangalia

Cunoscută încă de pe timpul vechilor așezări de colonii elene, azi a ajuns localitatea cea mai frecventată de cei ce au nevoie de băi calde și reci.

Băile de pucioasă ce se găsesc la 2 km. spre apus de oraș, au fost exploatate atât de vechii locuitori, ai cetății „Calatis", cât și de romanii ce au cucerit orașul mai târziu. Romanii chiar au clădit în cetate 2 băi de apă caldă, pe care o aduceau prin tuburi, direct dela isvoarele calde de pucioasă. Azi, băile sunt instalate chiar în locul de unde isvorăsc aceste ape. Instalațiile, deși mici, totuși sunt suficiente, iar transportul până acolo se face cu autobuzul. Drumul la băi trece prin locuri foarte frumoase și pline de urme din vremurile vechi. Se găsesc morminte scitice, descoperite întâmplător de fierul plugului. Pe un deal, se găsesc două morminte, înconjurate de un zid vechiu, ale unor hogi, sau poate dregători iuremnoți.

Mangalia și imprejurimile ei, ascund încă comori ale trecutului.

Sezonul anul acesta este cel mai bun din ultimii 10 ani. Vizitatori au venit mulți, timpul fiind frumos pentru băi și plaje. Printre ultimii vizitatori, notăm: din București: d-na și d. Hilarie, d-na și d. Alexanu, d-na și d. col. Roseti, d-na și d. Frolaghi, d-na și d. Lapeomtz, d. Ioan Demetriad, d-na Verginia Gheorghiu, d-na Aurelia Burchi, d. Măcărescu, d-na și d. Cuda, d-na și d. Dumitrescu-Buzău, d-na și d. Welchi, Buc., d. dr. Manolescu, d-na și d. dr. Gheorghe Constantinescu din Călărași și alții.

Câineni

Stațiune climaterică, Câinenii, atrage din ce în ce mai mulți vizitatori, cari își caută odihna în mediul adevărat de țară, cu repauz absolut, fără eticheta și formalismul din alte stațiuni.

Așezată de o parte și de alta a Oltului, localitatea este înconjurată de munți împăduriți. Sat electrificat și bine gospodărit, oferă vizitatorilor privelișteа frumoasă a satelor dela fosta graniță.

Intre ultimii vizitatori sosiți, notăm:

D-na și d. colonel Andreescu; familia maior Damian; d. N. Rădulescu-Niger; D-na și d. Victor Ionescu; familia Ionel Popescu; d-ra Tita Siama; d. Aurel Sofronie, toți din București. D-ra Nutzi Predescu și d-ra Nutzi Dobriceanu, Craiova. D-rele Corina și Lucia colonel Urzică, R.-Vâlcea, etc.

Cadavru pescuit în Dunăre

Constanța, 9 Aug.

Apele Dunării au scos la mal în dreptul comunei Ghindărești cadavrul unei femei. Jandarmii fac cercetări pentru identificare.

Presa franceză despre campania antirevizionistă

D. André Chéradame, directorul ziarului *„Le Français Réaliste"*, publică un articol din care reproducem următoarele:

„In Polonia, în țările Micei Înțelegeri, s'au produs în ultimele luni mari manifestații populare anti-revizioniste. In România, ele au fost în special emoționante, din cauza amploarei pe care a știut să le-o dea marele nostru prietenr, d. Stelian Popescu, directorul ziarului „Universul".

Aceste manifestațiuni ale vigoarei popoarelor au acționat în chipul cel mai binefăcător. Aceste vitalități naționale au adus, în adevăr, așa cum arătăm mai jos, evoluția lui Mussolini și au determinat recenta semnare la Londra, a pactului oriental, atât de avantajos.

Dar opinia franceză, în totalitatea ei, rămâne încă indiferentă, în ciuda pregătirilor de război ale Germaniei.

Numeroase întruniri de contribuabili și de foști luptători s'au ținut în Franța. S'au discutat chestiuni mărunte. Dar, în nici una nu s'a protestat contra revizuirii tratatelor, contra polticei hitleriste, care, totuși, amenință în chipul cel mai direct, pe fiecare contribuabil și pe fiecare luptător.

Totuși, există grupări compuse din buni francezi doritori de a face să beneficieze țara de bună voința lor; printr'o coincidență dezastruoasă, aceste grupări sunt conduse de oameni cari nu par să înțeleagă ceeace se urzește în Europa"...

—xox—

Un învățător sovietic a trecut Nistrul în România

Chișinău, 9 Aug.

Pela punctul Palaoca (Cetatea Albă), a trecut Nistrul la noi învățătorul sovietic Ivan Vasilievici, din com. Iaska (Odesa) urmărit de G. P. U. pentru acțiunea lui de separarea Ucrainei de Rusia.

El este în etate de 22 ani și a făcut interesante declarații asupra acestei mișcări.

—xox—

Incendierea unei autocamionete la Mangalia

Constanța, 9 Aug.

Autocamioneta „Ford" 508 C-ța proprietatea băncii comerciale din Constanța care transporta bere la Mangalia, condusă de șofeurul Bentiam Cariber, a luat foc. Incendiul s'a produs în monetul pornirei dela o scântee dela carburator care a aprins prin țeava dela rezervor benzină și de aci la fișerie, cabină, volan, etc. Cu mare greutate focul a fost stins.

—xox—

Bandă de tâlhari în jud. Brăila

Brăila, 8 August

Săteanul Ion Badea, din com. Mărtăcești, a reclamat postului de jandarmi că în cursul nopții, trei necunoscuți mascați și inarmați, au pătruns în locuința sa, amenințându-l pe el și pe fiul său Gheorghe, că dacă a doua zi seara nu depun suma de 10 mii lei la rădăcina pomului din fața casei lor, vor fi impușcați.

Față de această îndrăsneață tentativă de jefuire, locuința săteanului a fost impresurată de jandarmi, spre a surprinde pe tâlhari, dar aceștia simțind probabil că vor fi prinși, n'au mai venit la locul indicat ca să ridice banii.

Răufăcătorii, pentru a nu pierde ocazia, au incercat să comită câteva furturi prin spargere la mai mulți săteni din aceiași comună, dar fiind simțiți, au dispărut.

Despre cele întâmplate a fost sesizată și legiunea, care a dispus urmărirea și arestarea îndrăsneților tâlhari.

—xox—

Manevre aeriene în Japonia

Tokio, 9 (Rador). — Azi au început manevrele pentru organizarea apărării aeriene a capitalei Japoniei. Aceste manevre vor dura două zile. O escadrilă de 80 avioane execută raiduri de zi deasupra orașului.

—xox—

NORD DEUTSCHER LLOYD BREMEN

SOCIETATEA NORDDEUTSCHER LLOYD BREMEN

anunță o nouă excursiune la

CHICAGO

plecarea la 25 August 1933

Prețul Lei 41.000

Pentru informațiuni, adresați: NORDDEUTSCHER LLOYD BREMEN F. Missler S. A. R. București Calea VICTORIEI Nr. 101

781

Mare desfacere 300 buc.

SOBE ȘI CHEMINEURI

de Faianță și Porțelan

FABR. ST AIMA GERM. și LENDEL.

Prețuri Extrem Reduse

SOBE de FAIANȚA

ALBE și COLORATE; dep. exci Fabrica BISTRIȚA

PLACI de FAIANȚA GRESIE

Repr. Villeroy & Boch.

vinde mai ieftin ca ori unde

G. URSCHITZ

BUCUR.: STR. LOGOFATUL - TAU 66

lângă Uzinele Lemaitre. Tel. 378-19

CONTRA BĂTĂTURILOR PEDOL

Rom pentru vișin. tă coniac, mastică, secărică, vișinată Lei 74 litru

Icre negre din prima calitate prima sursă „ 480 kg.

Schweitzer superior desfacem un vagon „ 78 „

și toate brânzeturile calitate super.

Unt de masă zilnic proaspăt și unt topit „ 66 „

Malaga madera, oporto, marsala cacao. „ 85 sl.

Mosca băuturo, Benedictine, vermouth cinzano

Cvas rusesc șampanizat, băuturi delicioase, savuroase, răcoritoare „ 10 „

Țuică bătrâne Lei 36 kg., vin vechi 11. untdelemn de măsline 70, miere curată 48 și toate alte articole coloniale delicatese

Consumul „BASARABIA"

Karagheorghevici 7 (vis-a-vis de Banca Națională) 768

Autobuzele Tg.-Jiu-Petroșani

Dela 10 August a. c. pleacă din Petroșani la ora 11 dim. cu sosirea Tg.-Jiu ora 1 d. m., iar din Tg.-Jiu, ca până acum, la ora 12½, cu sosirea Petroșani ora 2 d. m. Plecarea din Petroșani la ora 5 d. m. este facultativă. Pasagerii au legătură cu toate trenurile. 6867

Doctor H. MARTIN

asistent colaborator al Instit. Psiho-Fisic (Paris)

Vindecă: (IMPOTENȚA

PSIHONEVROSELE: NEURASTENIA, FOBIA (frica), Timiditatea, Histeria, Melancolia (gânduri negre) Nevrosa inimei și a Stomacului: palpitație, sughiț, noduri, vârsături, aerofagie). Nevralgie, migrenă, paralisie, reumatism, tremurături, insomnie. Reeducația copiilor impulsivi, viciosi Ticuri, gângăvialа. Incontinența urinei (onania). Neuro-Sifilis, Hipnotism autosugestie. Inaltă frecvență (fulguratie), Diatermie). Str. Câmpineanu 4. Tel. 374-91 consult: 8-11—2-7. deasupra berăriei Gambrinus.

Domnii abonați sunt rugați ca la orice reclamație, sau schimbare de adresă să binevoiască a ne trimite eticheta cu care primesc ziarul

IN NEVRALGII MIGRENE. GRIPE. CAPOL PRODUS FRANCEZ CUTIA CU 2 CACHETE LEI 10

Economice-Financiare

SCHIMBUL

pe ziua de 10 August

BURSA OFICIALA DE DEVIZE

	Oferite	Cerute	Incheiate
Paris	6.59	6.58½	—
Londra	562½	555½	—
New-York	131	122	—
Bruxelles	23,55	23,40	—
Roma	8,93	8,80	—
Zürich	32,80	32,40	—
Praga	—	—	—
Viena	—	—	—
Berlin	40,75	39,75	—
Budapesta	—	—	—
Amsterdam	68,20	67,70	—

PETROLIFERELE ROMANE LA PARIS

DEVIZE STRAINE (Deschiderea)

	Zürich	Paris	Londra
București	3,08	—	557,50
Berlin	123,25	—	13.89,50
Amsterd.	208,65	1030,75	8,20 75
New York	3,81	18,80	4,48,75
Londra	17,12½	84,50	—
Paris	20,24½	—	84.59
Milano	27,17	134.25	63.03
Budapesta	—	—	26,
Praga	15,31	—	111,62
Belgrad	7.00	—	242,50
Varșovia	57,75	—	—
Grecia	—	—	—
Viena	72,70	—	30,12
Bruxelles	—	356,25	23.73
Zürich	—	494,	17,11½
Spania	—	213.50	39.60

VALUTE EFECTIVE

Fran. francez	6,55—6,80
» elvețian	32 50—33
Lira sterlină	555—575
Lira italiană	8,75—9.00
Dolarul	120—135
Belgia	23.50—24
Florini olandezi	66—68
Cor. cehoslov.	4.95—5.00
Schiling austr.	20—22
Pengö	23—24
Reichsmark	38,50—45
Dinarul	2—2.20
Leva	1—1,10
Zlotul	18,50—19,50
Lira otomană	78—80
Drahme	1—1,10

BURSA

București, 10 August

TARGUL OFICIAL
(Dela 11—12 dim.)

Impr. 33,7/8, 34, 35,9/5, 33,3/8; Desv. 42,1/8, 41,3/4, 41.½; Stab. 38.¾, 38, 37.3/4; B. N. R. 4500; Cr. industr. 355, 80, 75; Rurale 5% 26, 26.1/8; Urb. Buc. 5% 32; Cr. min. 242, 44, 45; Letea 358; I. r. d. p. 43; Clăd. Rom. 285, 90; Mica 755; Steaua Rom. 365.

TARGUL LIBER

RENTE ANTEBELICE

Rentă 4% originală	32—34
Rentă 4% duplicat	30—31
Rentă 4½% originală	40—45
Rentă 4½% duplicat	30—35
Rentă 5% originală	40—45
Rentă 5% duplicat	30—35

RENTE POSTBELICE

Rentă 4% Unif. Berlin	112—118
Rentă 4½% Unif. Berlin	240—250
Rentă 4% Unif. Paris	240—250
Rentă 5% Unif Paris	280—300
Rentă 5% 1916 Naț	40½—41½
Rentă 3% 1919 Unirii	33—36
Rentă 5% 1920 Refac.	35—36
Rentă 5% 1922 Impr.	33.7/8—34
Rentă 7% 1929 Stab. ex. cup.	38¼—37½
Rentă 7½% 1931 Desv.	42¼-41½

SCRISURI FUNCIARE

Urbane Buc. 5%	32—32¼
Urbane Buc. 10%	50.¼—50.3/8
Urbane Iași 5%	26—26½
Urbane Iași 10%	38—38¼
Scrisuri Rurale 4%	25—27
Scrisuri Rurale 5%	24 3/4—25½
Scrisuri Rurale 10%	58—59

OBLIGAȚIUNI

Județene 4½%	35—36
Județene 5%	34—35
Locuințe eftine 5%	48—50
Comunale Buc. 4%	29—31
Comunale Buc. 5%	33—35
Casa Rurală 5%	26—27
Casa Rurală 10%	50—52

BANCI

Banca Națională cup. perf.	4500
Banca Românească vechi	200
Banca Românească pui	190
Banca de Credit Român	220
Banca de scont a României	25
Bank of Roumenia Ld.	750
Banca comerțului Craiova	110
Banca Albina din Sibiu	120
Banca Comerc Română	185
Banca Comer. Ital. și Rom.	250
Banca Viticolă	15
Banca Cerealiștilor	220
Banca Agricolă	18
Banca Sindic. Ilfov	80
Banca Minelor	1

PETROLIFERE

Astra Română	655
Steaua Română	365
Speranța restituite	150
Petrol Blok	60
Petrol Românesc	60
Concordia ex. cup.	390
Credit Minier	245
I. r. d. p.	43
Redevențe	90
Petrol Govora	76
Română-Belgiană de Petrol	110
Generala Petroliferă	95
Petrolul București	125

SOCIETATI DE ASIGURARE

Dacia-România ex. cup.	2200
Generale	1200
Naționala	250
Agricola-Fonciera	275
Franco-Română	700
Steaua României	950
Asigurarea Românească	250

NAVIGAȚIE

Română de Navigație	290
Dunărea	150
S. R. D.	320

DIFERITE SOCIETATI

Creditul industrial ex. cup.	375
Clădirea Român. cup.	290
Mica ex. cup.	755
Cartea Român. ex. cup.	170
Letea ex. cup.	358
Reșița	234
Soc. Tramv. Buc. ex. cup.	1045
Construcția Modernă	50
Creditul technic	25
Marile Hoteluri	100
Casa Rurală	110
Credit Carbonifer	160
Carpatina	260
Govora-Călimănești	125
Locuințe Eftine ex. cup.	146

Piața ce realelor

În țară

Galați

Galați, 9 August

Bursa cerealelor a fost puțin mai animată de oarece unele articole oleaginoase au înregistrat mari urcări de prețuri. Grâu, recolta 1933, în greutate de 74—79 kg. la hltr. cu 4—5 la sută corp. str. care a costat 35.000 lei vagonul s'a urcat la 37.000 lei vagonul linie, livrare promptă; fasolea de rând, recolta 1933, care s'a vândut cu 18.000 lei s'a urcat la 18.500 vagonul; semințe de floarea soarelui care a costat 28.000 lei vogonul s'a urcat la 35.000 lei vagonul linie; ovăz de 43 kg. la hltr. cu 5 la sută corp str. s'a menținut la 21.000 lei vagonul magazie, dar pentru consumul intern, iar de 40 kg. cu 5 la sută lei 17.000 vagonul linie.

In schimb a scăzut secara de 70—71 kg. la hltr. cu 5 la sută corp. str. dela 22.000 la 20.500 lei vagonul linie; fasolea ușoară dela 21.000 vagonul la 20.500 vag. linie.

S'au menținut: porumb lei 16.000 vagonul; corcitura lei 15.750; rapița lei 28.000 vagonul linie; mușlar brun lei 40.000; mușlar galben lei 60.000 vagonul; semințe de in lei 52.000 vagonul; meiu lei 16.000 și colza lei 62.000.

IN OBOR

16 care cu orz intrate în obor s'au vândut cu lei 135—140 kg.; 36 care porumb cu lei 155—165 kg.; 1 car ovăz cu lei 1.45; 13 care fân cu lei 0.60—0.70 și 18 care părâng cu lei 0.70--0.85

Brăila

10 August

Situația internă a pieții cerealelor se menține neschimbată și complet lipsită de afaceri importante, din cauza rezervei cumpărătorilor din străinătate.

Pe piața locală, se svonește ca Rusia, care ar dispune de o frumoasă recoltă, atât calitativă cât și cantitativă, ar intenționa să facă din nou dumping, oferindu-și produsele la prețuri derizorii. Această știre a mărit îngrijorarea pe piață, astfel ca activitatea e aproape inexistentă.

Pe linie au sosit: circa 30 vagoane cu diverse cereale și s'a vândut: orz de 58-59 kg. cu 14.650-14.750, orz de 63 kg. cu 15.300, grâu de 76 kg. cu 3 la sută cu 34.000, rapiță colță, recolta nouă cu 59.000.

Se tratează: porumb dinte de cal la 15.850 linie doc și 17.000 ex-șlep, orz știuțuit de 66 kg. cu 17.500 bordo.

Valorează: fasole de rând 19.000 ex-șlep, meiul 16.000 bordo, mazăre furageră 23.000 linie port, grâu roșu de 78 kg. cu 3 la sută e tratat la 37.000 linie a livrer, în cursul lunei August Celelalte produse sunt neglijate.

•

In obor s'au vândut 46 care orz cu 140—155, 7 care porumb cu 160-165 și un car grâu cu 315 suta de kg.

În străinătate

WINNIPEG (Incuiderea)

Grâu: Tendința fermă. Sept. 81.50; Dec. 83.50; Mai 87.87.

Orz: Oct. 51.50; Dec. 52.50; Mai 55.75.

—xox—

Apele Prutului cresc din nou

Galați, 9 August

După noui telegrame primite de casele exportatoare de cereale din Galați, apele Prutului vin foarte mari și începând dela Vișnița cu crescut cu peste 4 metri.

Prutul a început să inunde pentru a doua oară toate punctele până la Leova și amenință cu revărsarea pe teritoriile județelor Fălciu și Cahul.

După știri din Folțești (Covurlui) odată cu revărsarea apelor Prutului, au inundat și moșia Balta Folțești și sub apă sunt câteva tractoare, mașini de treerat și alte unelte agricole.

Reduceri pe c. f. r.
pentru grupuri de călători

Regia autonomă c. f. r. a decis să acorde, pentru călătoria grupurilor de călători din țară și străinătate, atât în interiorul țării, cât și în tranzit prin România, o reducere variind după mărimea grupului.

Astfel, pentru un grup de 8—25 persoane reducerea este de 20 la sută; pentru 26—50 persoane reducerea este de 25 la sută, pentru 51—100 persoane reducerea este de 33 la sută, iar pentru grupuri cari au mai mult de 100 persoane, reducerea este de 50 la sută.

Pentru călătoria grupului din țară, cari pleacă în străinătate, reducerile vor fi cele ce urmează:

Pentru 8—25 persoane 15 la sută, pentru 26—50 persoane 20 la sută, pentru 51—100 persoane 25 la sută, iar pentru grupuri cu peste 100 de persoane reducerea va fi de 33 la sută.

In țară, aceste reduceri se acordă de stațiuni, dacă conducătorul grupului prezintă un certificat de călătorie, emis de către direcțiunea comercială c. f. r., de inspecțiile de mișcare, stațiunile de frontieră de uscat sau apă. sau de stațiile Arad, Adjud, Alba Iulia, București Nord, Brașov, Baia Mare, Beiuș, Bicsad, Borșa, Bacău, Botoșani, Bălți. Bârlad, Basarabeasca, Biuroul oficial de voiaj cfr., Buzău, Brăila, Constanța, C. Lung, Craiova, Caracal, Carei Mari, Cluj, Cernăuți, Cetatea Albă, Dorohoi, Episcopia Bihorului, Focșani, Giurgiu, Galați, Halmei, Mărășești, Oradea, Odobești, Ploești sud, Pitești, Predeal, Piatra Neamț, Pașcani, R.-Vâlcii, Roman, Reni, R.-Sărat, Slatina, Sibiu, Sighișoara, Sighet, Salonta Mare, Satu Mare, Șimlăul Silvaniei, Târgoviște, T. Măgurele, T. Severin, Tg. Jiu, Timișoara, Tg. Mureș, Tecuci, Traian Val, Tg. Ocna, Văscăuți, Vișeul de sus, Vaslui și Zalău.

Organele autorizate a emite asemenea certificate de călătorie, vor întocmi un singur certificat pentru întregul parcurs, ori cât va fi de mare și oricare va fi durata călătoriei.

Casierii de bilete din stațiunile cfr., sau dela biroul oficial de voiaj cfr., la prezentarea unui asemenea certificat, vor emite buletine de transport.

Aceste buletine sunt de două feluri: *albe* pentru călătorii români și *galbene* pentru cei străini, cari vin în România.

Cele albe sunt valabile 30 de zile și în acest interval călătoria se întrerupe de 3 ori, iar buletinele galbene, emise numai în streinătate sunt valabile 60 de zile.

Trenuri speciale și vagoane
puse la dispoziție pentru transportul cerealelor

— Rezultatul conferinței inspectorilor de mișcare c. f. r. —

Miercuri dim. s'au încheiat lucrările conferinței privitoare la transportul pe cfr. al actualei recolte In urma discuțiunilor urmate s'a decis ca Regia c. f. r. să pună la dispoziția producătorilor de cereale următorul parc de vagoane, a 10 tone, repartizat după cum urmează:

Pentru Constanța-port și siloz 81.946 vagoane, pentru *Bugaz* (Basarabia) 6000 vagoane, pentru *Reni* 8850 vagoane, pentru *Galați* 46.964 vagoane, pentru *Brăila* 28.879 vagoane, pentru *Călărași* 2530 vagoane, pentru *Oltenița* 860 vagoane, pentru *Giurgiu* 1695 vagoane, pentru *Zimnicea* 5000 vagoane, pentru *T.-Măgurele* 10.000 vagoane, pentru *Corabia* 18.500 vagoane, pentru *Calafat* 8000 vagoane și pentru cerealele ce se exportă, expediate pe canalul *Bega*, din Banat 1385 vagoane.

S'a mai dispus ca pentru cerealele expediate la export. prin punctul de frontieră *Grigore Ghica Vodă* să se acorde 9055 vagoane, iar pentru acelea, ce se vor exporta prin alte frontiere de uscat se vor da 22.908 vagoane.

Totalul general al vagoanelor pe cari administrația c. f. r. le va pune la dispoziția agricultorilor, pentru transporturile cerealelor din actuala recoltă, este de 252.572 vagoane.

TRENURI SPECIALE

Direcțiunea generală c. f. r. a hotărît ca în afară de trenurile de marfă ce circulă conform actualului program, să mai pună în circulație un număr de 57 perechi de trenuri, sau 114 garnituri, rezervate exclusiv transporturilor de cereale.

Pentru îndrumarea acestor trenuri este nevoe de un personal suplimentar de 846 oameni.

Școli comerciale și profesionale
extra-bugetare

Ministerul de instrucție a aprobat să funcționeze pentru anul școlar 1933—1934, ca extrabugetar, următoarele școli:

COMERCIALE:

Școala superioară băeți Bazargic cu clasele III-a și IV-a; șc. elem. fete, Buzău; șc. elem. băeți, Călărași; șc. sup. băieți, Călărași; șc. sup. C.-Lung; șc. elem. băeți, Buzău; șc. com. sup. Constanța; șc. sup. băeți, Focșani; șc. elem. și sup. băeți, Giurgiu; șc. comercială sup. băeți, R.-Sărat; șc. elem. băeți, Roșiori-Vede, împreună cu cursul seral; șc. com. băeți, Slobozia curs elementar cu toate clasele și curs superior în clasele I-a și II-a; șc. elem. băeți Târgoviște; șc. elem. băeți Văleni de Munte; șc. elem. băeți, Dorohoi; șc. elem. băeți, Suceava; șc. sup. băeți Cahul; șc. elem. băeți, Hotin; în cursul superior cl. I-a; șc. elem. fete Tg.-Noua Suliță-Hotin; șc. elem. băeți Tg. Nouă Sulița cu cl. I sup.; șc. comerc. sup fete, Tighina; șc. elem. băeți, Tighina; șc. elem. fete, Briceni Hotin; șc. com. elem. băeți, Tg.-Briceni cu curs superior cl. I-a și III-a; șc. superioară băeți, Bălți cu cl. I-a și II-a; șc. compl. elem. băeți, Caracal; șc. super. băeți, Calafat cu cl. I-a, III-a și IV-a și cl. IV-a compl. super. fete; șc. sup. băeți, Slatina; șc. sup. băeți, Bacău cu cl. I, II și IV; șc. sup. băieți Bârlad; șc. clement. băeți Huși cu curs sperior cl. I-a, II-a și III-a; șc. sup. băieți, P. Neamț; șc. sup. băeți Vaslui cu clasele com. băieți Lugoș; șc. com. băeți Orșova; șc. sup. băeți Arad cu clasa IV-a B.

ȘCOLI PROFESIONALE

Bălți, Hotin, Roșiori de Vede, Satu Lung, Tg. Neamț și Dumbrăveni.

ȘC. DE MENAJ

Blaj și R. Vâlcea.

Un interesant litigiu comercial
la Brăila

— Părțile și-au intentat procese reciproce la Camera de arbitraj —

Brăila, 9 August

Firma frații „Halpern", din str. Misiții, a introdus un interesant proces la Camera de arbitraj, de pe lângă Bursa de mărfuri și cereale, din localitate, împotriva casei de export „Kugel", din str. Imp. Traian No. 35.

Prin acțiunea depusă, reclamanta pretinde că în ziua de 19 Iulie a. c. a vândut casei părite o cantitate de 115 vagoane porumb de bună calitate, la prețul de 18.400 lei vagonul, predat în termen de 10 zile de la încheierea contractului.

In ziua de 29 Iulie, la ora 5 d. a., firma frații „Halpern" a pus la dispoziția casei cumpărătoare șlepul „Daniel 1", în care se afla cantitatea de marfă cumpărată, depunându-i totodată, conosamentele și polițele de asigurarea porumbului.

Firma cumpărătoare a refuzat să primească marfa, pe motiv că ea trebuia predată la ora 12, în același zi, și în consecință a cerut restituirea acontului de 80 la sută, avansat asupra valorii mărfii la facerea contractului.

PARȚILE S'AU RECLAMAT RECIPROC

Firma vânzătoare a restituit casei „Kugel" avansul, dar cu mențiunea că-și rezervă dreptul de a o face răspunzătoare pentru daunele cauzate, de oarece marfa a scăzut între timp cu 1.400 lei la vagon, astfel că va fi nevoită să vândă porumbul la prețul de 17.000 vagonul

In acțiunea introdusă, firma frații „Halpern" cere Camerei de arbitraj să declare contractul reziliat, iar casa „Kugel" să fie condamnată la plata sumei de 161 mii lei, daunele provocate prin nerespectarea angajamentului.

La rândul său, casa „Kugel" a chemat în arbitraj firma frații „Halpern", pentru a fi obligată să plătească suma de lei 21.343 lei, drept despăgubiri pentru daunele suferite prin nepredarea mărfii la termenul prevăzut în contract.

Sorocirea acestui interesant proces, a fost fixată pentru ziua de 12 August.

—xox—

Giuvaergiu escroc

Chișinău, 10 August

Poliția judiciară, cu autorizația parchetului, în urma unor indicațiuni precise, a făcut azi o percheziție la cunoscutul giuvaergiu Isac Galanter din str. Niculcea 2. Galanter acesteca argintul cu diferite aliaje și îl vindea drept argint curat, după ce-l lucra.

S'a confiscat o cantitate de 30 kg. argint lucrat, care a fost trimis la verificare. Giuvaergiul făcea această operație de mai multă vreme, păcălind multă lume.

—xox—

Procesul afacerii Skoda - Seletzki

— Ziua VI-a -- Alte depoziții —

Ședința se deschide la ora 9 jum. sub președinția d-lui col. Mihăilescu, fotoliul ministerului public fiind ocupat de d. lt.-col. Pomponiu, prim comisar regal.

Se introduce acuzatul Seletzki.

D. prim comisar regal POMPONIU propune să se asculte agenții fiscului cari au luat parte la descinderea dela reprezentanța Skoda.

Informatorul C. TANASESCU, controlor în ministerul finanțelor, spune că a luat parte cu 9 persoane la descindere. Cum au intrat în imobil, doi au rămas la intrare. Șapte persoane s'au dus sus.

APARAREA: Cei cari au rămas jos au verificat?

INFORM.: Nu știu ce-au făcut. Jos au rămas Colan și Țăranu.

D. PRIM COMISAR REGAL: Să întrebăm pe cei cari au rămas jos.

E audiat informatorul ȚARANU VALERIU, controlor fiscal.

D PRIM COMISAR REGAL: Ce însărcinare ai avut d-ta când s'a făcut descinderea?

INFORM.: A trebuit să stăm jos în curte de pază. Am stat acolo vreo oră jumătate.

APARAREA: De ce d-ta n'ai semnat procesul verbal?

INFORM.: Am scăpat din vedere.

PREȘED.: Țin să atrag atenția apărării, că dacă vor să mai propună informatori s'o facă cu 24 de ore înainte.

D. lt.-col. POMPONIU: Fiindcă s'a vorbit aici de d. g-ral Rudeanu, d-sa ne-a rugat să-l chemăm ca informator. De asemenea și pe d. col. Aslan.

APARAREA: De acord.

PREȘED.: Dar să ne spună ceva d. Rosetti privitor la Aslan..

D VASILIU-CLUJ: Lucrăm autonom.

Depoziția d-lui lt-col. Pella

E audiat d. locot.-col. Pella. comisar regal, ca martor al apărării.

APARAREA: Își menține martorul opinia pe care și-a exprimat-o cu privire la actele găsite la Seletzki?

PREȘED.: Să se citească opinia.

APARAREA citește ultimul pasagiu al referatului d-lui lt.-col. Pella, care a scris că actele găsite la Seletzki nu constitue un secret pentru Skoda.

D. lt.-col. PELLA: Imi mențin părerea.

APARAREA: Dacă vă mențineți părerea, de ce ați ridicat actele?

D. lt.-col. PELLA: Eu ca procuror trebue să ridic toate actele cari constitue corpul delict, și le transmit cu referat magistratului instructor să le trieze și să le aprecieze.

PREȘED.: Vedeți că v'a răspuns. Mi-era teamă să nu bănuiți pat hetul militar.

APARATOR.: Unde s'au pus sigiliile la ușa locuinței lui Seletzki?

D. lt.-col. PELLA: Sub clanță

APARAREA: Ce impresie v'a făcut declarația inculpatului că sigiliile au fost rupte din greșală de fetiță?

D. lt.-col. PELLA: La biroul lui Seletzki erau două uși.

D. presedinte col. MIHAILESCU: N'am nevoe de explicații. Știu câte uși sunt.

APARAREA: D-le președinte, în ședința de eri l-ați lăsat pe Marulis să facă un lung istoric și pe martorul nostru îl opriți

PREȘED.: Eu l-am oprit, dar dv. ați cerut. Eu conduc desbaterile cum cred de cuviință.

Prin urmare martorul să răspundă la întrebare.

D. lt.-col. PELLA: Este verosimilă declarația lui Seletzki. de oarece sfoara sigiliului nu se putea vedea.

APARAREA: Ce a constatat martorul la deschiderea safeului?

MART.: Chestiuni familiare.

APARAREA: Făcea impresia că s'ar fi umblat în el?

MART.: Nu era în ordine

APARAREA: Ce știe despre cheile dela birou?

MART.: Nouă ni s'a dat mai multe chei, între care am găsit una care s'a potrivit la casa de fier a inginerilor, unde se rupsese sigiliul.

APARAREA: Au fost de părere d-nii camisari regali după ce au ridicat actele să nu se mai aplice sigilii?

D. lt.-col. PELLA: Când am cercetat pe Seletzki asupra ruperii sigiliilor, mi-a declarat că a fost chemat de d-ra Spirtaru la ministrul Madgearu, care ar fi spus...

PREȘED.: Nu ne interesează aceasta.

APARAREA: Au fost sau nu anumite convorbiri?

D. lt.-col. PELLA: Au fost oarecari convorbiri dar nu-mi aduc aminte.

D. VASILIU-CLUJ: De ce s'au folosit sigiliile organelor fiscale?

D. lt.-col. PELLA: Pentru că parchetul militar n'avea sigilii.

D. PRIM COMISAR REGAL: Țin să lămuresc un lucru. Apărarea a căutat să insinueze, că noi am fi știut mai dinainte de această descindere Vă declar, că eram acasă când m'a chemat d. col. Hotineanu la telefon. rugându-mă să mă duc imediat în str. Batistei. Credeam că e vorba despre vreo confiscare de ziare sau de vreo razie la casele de moravuri ușoare.

APARAREA: Știe martorul că actele găsite la Seletzki au fost cercetate pe vremuri și de d. Rapaport?

D. lt.-col. PELLA: Il cunosc pe d. Rapaport dela Iasi. Acum vreo doi ani mi-a vorbit despre o afacere cu Skoda, care m'ar fi făcut și pe mine celebru. I-am spus să facă un denunț, dar nu l-am mai văzut

APARAREA: Ce denunț?

D. lt.-col. PELLA: Nu interesează acum procesul acesta

Depoziția d-lui avocat Rapaport

Este audiat d. av. RAPAPORT

APARAREA: A studiat martorul contractul principal de armament?

MARTORUL: L-am văzut, nu l-am studiat in detaliu.

APARAREA: Unde l-ați examinat?

MART.: La ministerul armatei.

APARAREA: Pe vremea ministrului general Ștefănescu-Amza ai propus că poți obține o reducere de 25 la sută la contractul de armament?

MART.: Am propus că în cazul când obțin o reducere a prețului în urma intervenției mele, să mi se dea un onorar.

APARAREA: Ai cunoscut pe d-rul Saligny?

MART.: L'am cunoscut. El a făcut o indiscreție în această chestiune, comunicând-o și altor persoane.

APARAREA: De unde urma să primești d-ta onorar, dela minister, sau dela altcineva?

MART.: Eu am făcut un voiaj la Brün.

APARAREA: Și urma să primești un onorar dela primăria de-acolo? (Ilaritate).

MART.: Eu am spus că...

PREȘED.: D-le, întrebarea e clară, de unde trebuia să iei onorar? Dela primăria din Brün? Ai făcut vreo casă acolo?

MART.: Dv. știți că la Brün e o fabrică de mitraliere.

APARAREA: Prin urmare onorar dela fabrică!

MART.: Seletzki ceruse o majorare la prețul mitralierelor de 25%.

ACUZ. SELETZKI: Prețurile mitralierelor sunt fixate de centrală și nu pot fi modificate. N'am voe să mă amestec eu în chestiunea prețurilor.

PREȘED.: Dv. ați declarat că ați adus o economie de 20 mil. la comenzi. Acum declarați că n'aveți amestec. Că nu știți ce e cu „Plicula aia", cu „Palaleibus" cu „canoluc" etc.

APARAREA: Economia s'a realizat în comparație cu alte oferte

ACUZ. SELETZKI: Chestiunea pentru care sunt adus aici privește numai comanda de tunuri. M. S. Regele a aprobat comanda de mitraliere.

PREȘED.: Ai vorbit d-ta cu M. S. Regele?

Să nu mai pronunți numele acesta aici.

Acuz. SELETZKI: La demonstrația dela Dadilov...

PREȘED: Nimic. Să nu mai pronunți nici un nume.

APARAREA: A spus d. Rapaport că reprezentanții uzinelor din Brün i-au comunicat d-saile că li s'a cerut o majorare a prețului cu 25%. In ce calitate a fost d-sa consultat în această chestiune?

D. RAPAPORT: M'a întrebat în calitate de avocat și jurisconsult al legației cehoslovace.

D. VASILIU-CLUJ: Legația cehoslovacă desminte că d. Rapaport ar fi fost jurisconsult al ei. Poftim și certificatul, d-le președinte.

PREȘEDINTELE citește actul care spune că d. Rapaport n'a fost jurisconsult al legației, dar i s'a dat o scrisoare ca să facă legătură între toate fabricile din Cehoslovacia și România.

D. VASILIU-CLUJ: Scopul călătoriei nu era să facă această legătură, sau urmărea altceva?

MART.: Există scrisoarea la dosar.

PREȘED. cere scrisoarea care se află la dosar și-o citește Scrisoarea arată că legația îl însărcinează să viziteze fabricile din Cehoslovacia.

Scrisoarea e datată din 1929.

SELETZKI: D. Rapaport spune că în 1929 eu am cerut 25% peste prețul comenzii de mitraliere. Ori eu am cunoscut pe d. Rapaport în 1931—32 la fabrica Brün.

D. RAPAPORT: In 1929 eram la Brün eu cu generalul Sică Popescu. Atunci l-am întâlnit și pe d. Seletzki.

APARAREA: Ai pretins vreo sumă lui Seletzki?

MART.: Nici o sumă.

APARAREA: Dar d-rului Saligny?

MART.: Nici-o sumă.

APARAREA: Din suma de 1 milion 800.000 lei pe care a încasat-o d-rul Saligny n'ai pretins nimic?

MART.: N'am avut nici-o pretenție.

APARAREA: D. col. Pella a declarat că i-ați comunicat acum vreo doi ani că dacă s'ar ocupa de chestiunea Skodei ar deveni celebru. E adevărat?

MART.: Am vorbit, dar nu i-am spus să se ocupe de chestiunea Skoda. Am spus că e o chestiune teribilă.

APARAREA: Cine era ministru de război când a făcut aceste intervenții, martorul?

MART.: D. general Ștefănescu-Amza.

APARAREA: Ai impresia că contractele încheiate cu fabrica Brün au fost majorate cu 25%?

MART.: Sunt convins.

APARAREA: Este o scrisoare a uzinelor din Brün care spune că prețurile sunt normale.

MART.: Acesta e poate răspunsul la scrisoarea d-lui g-ral Partenie, care dorea să se obțină o reducere a prețurilor.

UN COMISION DE 1.800.000

PREȘED.: Ce știți despre comisionul încasat de d-nul Saligny?

MART.: Trebue să lămuresc această chestiune în care s'a spus că-s și eu amestecat. In 1931 s'a început o campanie în chestia comenzii de mitraliere.

In 1932 m'a chemat d-rul Saligny la dânsul — era grav bolnav — să-mi facă o destăinuire importantă.

— Știi de ce s'a întrerupt campania din 1931? a spus d-rul Saligny.

Am intervenit eu ca minister și s'au aranjat lucrurile, — a adăogat d-sa. Mi-a confiat apoi că a luat dela Seletzki, 1.800.000 lei prin d. col. de rezervă Anton Popescu, cu care a făcut o casă la șosea. Dacă moare — mi-a spus — să-i transcriu actul ca să-și conserve proprietatea pentru soție.

Am transcris actul. Am chemat pe Seletzki și l-am întrebat de ce a dat suma d-rului Saligny și col. Anton Popescu.

Seletzki mi-a răspuns: „M'au înșelat oamenii aceștia". Dacă vă va întreba cineva de suma de 3.000.000 cum ați întrebuințat-o, ce veți spune?

Seletzki mi-a replicat apoi că n'a dat nici un ban.

In declarația sa dela dosar Seletzki spune, că eu aș fi fost i ncombinație cu d-rul Saligny și i-ași fi cerut bani.

APARAREA: Martorul a declarat la instrucție că a fost consultat de reprezentanții fabricii din Brün și a făcut apoi propuneri ministerului armatei. Își menține declarația? Spune acolo că i-a comunicat și d-lui Cădere chestiunea aceasta. Apoi că procedându-se energic, s'ar putea obține o reducere de prețuri Și că i s'au pus actele la dispoziție, pe care le-a studiat împreună cu d. g-ral Partenie.

PREȘED.: De ce vă supărați dv. dacă se putea obține o reducere de preț și țara să plătească mai puțin?

APARAREA: A făcut asta în vedera unui comision?

MART: Eu n'aveam nici un comision. Rămânea ca ulterior dacă reușesc, d. general Amza, ministrul armatei, să-mi fixeze un onorar.

APARAREA: A pretins lui Saligny să-i dea vre-o sumă?

MART.: Nu!

Depoziția comisarului Niculescu

Declară că a fost de față când s'a făcut descinderea, asistând la ridicarea actelor.

PRIMUL COMISAR REGAL: Ce știți despre sentinele?

MARTORUL: Nu s'au adus acolo jandarmi ceruți de mine. Nu i-am întrebuințat. fiindcă n'am mai avut nevoe de ei.

PRIMUL COMISAR REGAL: Santinelele se aduc totdeauna la o descindere pentru a pune la punct orice opoziție. Acolo, eu am găsit că după punerea sigiliilor, nu mai erau necesare santinelele. Am raportat d-lui comandant al C. 2 A. și după aceasta am dat ordin ca soldații să plece.

APARAREA: Când au fost aduși jandarmii și când au fost ridicați?

MART.: I-am adus acolo cu puțin înainte de a pleca.

APAR.: A cerut autorizația d-lui comisar regal?

PRIMUL COMISAR REGAL: I-a adus fără voia mea.

Când i-am văzut, am dat ordin să se ducă la cazarmă.

APARAREA: Deci inițiativa puneri santinelelor a fost isvorită dela șefii martorului, deci dela organele de poliție. Deci în jurul acestor santinele n'a fost nicio intervenție străină de organele anchetatoare.

APARAREA: Știe cum s'au aplicat sigiliile?

MART.: Da. (Dă aceleași detalii ca și d. prim comisar regal).

Martorul spune că s'au pus sigilii fiindcă nu se găsise la domiciliu ceeace se căuta.

PREȘ.: Ce anume?

MART.: Acte cu caracter fiscal.

APAR.: Le domiciliu?

MARTORUL: !?..

APAR.: Se putea rupe sigiliul dela ușa biroului, din imprudență?

MART.: Se putea rupe de ori cine fără să-și dea seama. Sfoara sigiliului nu se observa din cauza ușei capitonate.

In privința celui de-al doilea rând de chei depune la fel cu d. lt.-col. Pella.

Depoziția d-lui lt-col. Pruteanu, raportorul instructor

D VASILIU CLUJ: D. lt.-col. Pruteanu, în timpul instrucției. a făcut un referat pentru eliberarea acuzatului. A cunoscut rezultatul acelui referat?

MART.: Da. Știu câte nu s'a aprobat și mi s'a dat ordin să emit un nou mandat de arestare.

APAR.: Verbal, ori s'a pus rezolutia așa cum este uzul?

PREȘED.: Nu poate critica sau examina legalitatea unui ordin al superiorilor săi.

ORDINE SECRETE CARE NU SE POT DISCUTA

MART.: In adevăr, aici nu pot face nicio apreciere.

APARAREA: A fost de părere martorul încă înainte de a da ordonanța definitivă, că inculpatul e nevinovat?

MART.: După ce am terminat toată instrucția, evident, am ajuns la convingerea pe care mi-am exprimat-o în ordonanța definitivă.

APARAREA: Dela ultima probă pânăla darea ordonanței definitive a trecut timp mult. A a fost influențat de activitatea raportorilor precedenți, ori a început noi cercetări?

MART.: Natural că am cercetat și părerile perdecesorilor mei, dar eu mi-am continuat cercetările mele. M'am ocupat și de deslegarea cuvintelor convenționale, pentru a vedea dacă ele acopăr acte de spionaj.

APAR.: Am vrea să știm metoda prin care a ajuns la deslegările cuvintelor, așa cum sunt redate în ordonanța definitivă.

MART.: Prin analogie cu alte scrisori ale uzinelor, prin ajutorul marelui stat major și prin ajutorul d-lui Macek.

APAR.: Ce înseamnă palalaibus"?

MART.: Un termen pur comercial.

APAR.: Ce regim fixase pentru Seletky?

PREȘED.: Aveți dreptul să fixați acest regim?

MART.: Da, conf. art. 96 din procedură, cu motivare. Numai judele instructor are acest drept.

APAR.: Cum se explică porunca dată de altcineva pentru a pune pe Seletky la secret?

MART.: Nu discut actele superiorilor mei.

APAR.: La cine a trimis pe cei cari cerea voie de a vedea pe Seletzky?

MART.: La d. prim comisar regal.

APAR.: S'a călcat legea. Dece?

MART.: Nu discut ordinele și măsurile superiorilor mei.

PREȘED.: Cine ți-a dat ordin să nu mai dai permise?

MART.: Mi-a comunicat d. prim comisar regal că nu mai am voe să dau niciun permis.

APAR.: Dar alte persoane au vizitat pe Seletzky cu permisiunea unui superior al d-sale?

MART.: Am aflat din ziare.

APAR.: Dece n'a fost lăsat martorul să descifreze unele scrisori la instrucție, care azi se găsesc descifrate în mâinile d-lui general Uică?

MART.: S'au descifrat toate scrisorile dela dosar.

DEPOZIȚIA D-LUI NUNUCA PROTOPOPESCU

Este introdus d. Protopopescu

PREȘED: Ce profesie ai?

MART.: Rentier să-i zicem, (depune jurământul).

PREȘED.: Stai jos!

MART.: După jurământ îmi dați voe să stau în picioare.

PREȘED: Te desleg în virtutea puterii mele discreționare.

APARAREA: A vizitat martorul pe d. Seletzky la Jilava?

MART.: Da!

APARAREA: Ce l-a determinat pe martor să facă această vizită?

MART.: Am discutat vreo două ore cu d. g-ral Uică, comandantul corpului II de armată, că dacă Seletzky ar da în vileag numele unui om politic civil, își va ușura mult situația

APARAREA: Te-a autorizat d. g-ral Uică să faci această comunicare lui Seletzki?

MART.: Era o sugestie. Nu pot spune autorizație.

APARAREA: Ce părere are despre

iaţa politică VA FACE LUMINA?

ensul procesului Skoda-Seletzki —

ul Seletzki devine pal- Opinia publică retrăeşte urare atmosfera zilelor ă şi desgust din lunile când afacerea Skoda neprevăzută şi nă- . De două zile nu se peşte din nou decât de ", „isofrix", „romiman" aproximativ descifrat) , de „Palaelibus"... La se părea că nu vom a- ât la înălţarea lui Se- rangul de mare pa- nân. Acuma, de când ut precizările care in- opinia publică, se pa- uzatul este mai puţin . Ceeace s'a petrecut epunerea d-lui Marulis, 'adevăr uimitor. part 40 de milioane lei, ni, fără ca d. Seletzki cui s'au dat, cum s'au zându-se, prin d. Ma- de acele sume a dispus , printr'un oarecare Ha- nu mai este la Bucu- rios, atât de curios, că este de necrezut. Un tant general, care nu se dau 40 de milioane doi ani? Ce glumă! Şi ne mergea faima de aiv, şi d. Seletzki avu- p să ne cunoască. D-sa înţelege că învinuirile care este adus în faţa ui nu prezintă pentru publică un interes deo-

din această ţară vrea nu cum a rupt sigiliile, rijinitori puternici i-au convingerea că îi este orice; cine sunt „cifra- dosarele d-sale şi mai n a dispărut cifrul re-

ucă oricine trebuie să scă acest fapt simplu: nd se atinge limita co- elor şi numelor tăinui- e merg strună; Seletzki spune tot; cum e vorba afla profitorii şi „ci- incepe misterul. cest fapt a fost confir- deplin: Faimosul capi- aelibus" a fost descifrat şi apărarea i-a lămurit recis, dar când d. pre- a rugat să se explice şi l „cauciuc", traducerea ceva prea generală. Pă- l. preşedinte n'a insistat. poate şi misterul celor- raţi. Dar să nu ne fa- zii, lămuririle nu vor partea aceea. e publica eri „Viitorul", pana d-lui Eugen Ti- deputat, care duce cam- le desvăluiri în această pasă afacere Skoda, este important.

lumea ştie că atunci a desbătut în Parlament Romulus Boilă şi s'a de cele 95 de milioane e numele său la diferite l-sa s'a scuzat, spunând ele ar fi fost imprumu- ă erau garantate de o ela Arieş, a d-lui Maniu, producţie de pirită, în de 421.000 lei, este o al- tie. Important este do- ul pe care îl reproduce nu despre banca impru- are „Swoboda". Din el a ă faimoasa bancă ce im- a cu 100 milioane pe pe d. avea în 1929 un capital ilioane lei, mărit cu alte ane, acordate de „Ban- ionarilor din Praga" pe nen scurt. Ce mai spune entul despre mica bancă generoasă cu banii pe i-i avea, nu este atât de ant, ca de pildă, aceste pasagii din articolul d-lui Titeanu, care face legături ulutoare:

„Pentru acest adevăr, care până la sfârşit va triumfa răzbunător, noi întrebăm azi, ce legătură există între „Romiman" din cifrul lui Seletzki şi Banca Swoboda?

Ce se va afla, vom vedea mâine.

Ce ştim, spunem azi.

In decursul anchetelor care s'au făcut, — după cât ştim — legăturile curente sau accidentale dintre întreprinderile „Skoda" pe deoparte „Banca legionarilor" din Praga şi afiliata sa Banca Swoboda din Viena, au fost demonstrate şi pe deplin dovedite".

Iar în concluzie, d-sa ajunge la aceste întrebări logice:

„O astfel de bâncuţă însă nu putea plăti ea dela ea. O astfel de bâncuţă plătea pentru altcineva cu banii altcuiva.

Banca aceasta a servit cel mult de intermediar, de mască a unei operaţiuni dubioase, paravan pentru o acţiune ce nu se putea mărturisi.

Intrebările cari se pun sunt simple:

Putea d-l Rom. Boilă să obţină o sută de milioane credit pentru o întreprindere de 400.000 de lei venit?

A declarat d-sa că Banca Swoboda i-a desăvârşit acest împrumut?

Era Banca Swoboda — o simplă zărăfie de Lipscani — în măsură să acorde o sută de milioane împrumut când tot capitalul ei real e de două milioane şi când existenţa ei e periclitaiă?

Are banca „Swoboda" prin „Banca Legionarilor" din Praga legături cu intreprinderile Skoda? Iată întrebările pe care şi le pun toţi cei ce cunosc documentele care nu figurează în dosar şi în care e vorba de dubiosul „Romiman".

Numai descifrarea acestor taine poate da un sens procesului în curs. Pe nimeni din ţară nu preocupă în această clipă sentimentele patriotice, manierele, inteligenţa, priceperea tehnică şi celelalte calităţi ce se descoperă zilnic de martori importanţi ai d-lui Seletzki. Ceeace trebue să se afle, sunt domnii, cari, ajunşi în anumite situaţii, s'au pus în slujba lui Seletzki, pe ce sumă, dacă au primit bani, şi pentru ce au fost cifraţi, dacă au fost desinteresaţi.

Cine nu pricepe, că dela acest proces se aşteaptă un început de deparazitare a ţării de toată vermina care-i roade trupul şi o primenire morală, nu va cuprinde sensul freamătului de nerăbdare care stăpâneşte întreaga opinie publică, ori de câte ori se aduc în discuţie numele „cifrate", în speranţa că însfârşit, se face lumină.

Această obidită ţară nu trebue pusă în situaţia să creadă, că celor cu bani le este totul îngăduit şi că viitorul ei moral este în voia destinului. Nimeni nu-i poate cere această tragică resemnare.

Deci, cine sunt cifraţii?

cidentul dela Craiova

— Lămuririle d-lui Gr. Filipescu —

sterul de interne a pri- uminică o telegramă a- , dela Craiova, cu urmă- conţinut:

cu Niţescu, ministru de e, Bucureşti.

protecţia autorităţilor, de derbedei argetoiaso- iste m'au atacat şi lovit lecându-mă a ţine o con- e convocată într'o casă ulară.

ntreb ce aveţi de zis de a sau complicitatea au- ilor faţă de agenţii bol- ţi.

Grigore Filipescu"

rma acestei telegrame, erul de interne a dispus facă anchetă şi în acelaş trimis ziarelor un comu- care a apărut eri.

rigore Filipescu luând inţă de acest comunicat, is următoarea scrisoare erului de interne:

„Domnule ministru,

Trăim în plină mistificare.

După atâtea neadevăruri, apărute în unele ziare, văd un comunicat al ministerului de interne prin care faceţi cunoscut că aţi dispus deschiderea unei anchete, în urma reclamaţiunii telegrafice pe care eu v'aşi fi făcut după atacurile şi lovirile din oraşul Craiova.

Nici nu mi-a trecut prin minte să vă trimit o telegramă, deoarece n'au existat nici loviri, nici atacuri.

De data aceasta, vă rog să ordonaţi o anchetă, pentru a stabili cine şi-a permis să semneze o telegramă în numele meu, sau cine a trimis ziarelor un fals comunicat al ministerului de interne.

Primiţi, vă rog, domnule ministru, asigurarea sentimentelor mele distinse.

Grigore Filipescu"

O nouă ofertă germană pentru cumpărare de cereale

- Conferinţa dela ministerul de industrie şi comerţ -

Se ştie că — nu de mult — guvernul a primit din partea unui consorţiu german o ofertă foarte avantajoasă pentru cumpărare de cereale.

Se oferea guvernului în anumite condiţiuni cumpărarea unei cantităţi de circa 25.000 vag. de grâu — cu 10 la sută peste preţul mondial — şi a 2/3 din cantitatea de orz pentru export aproximativ 80.000 vagoane.

Ca o primă condiţiune consorţiul german cerea lichidarea soldului deficitar al balanţei de plăţi particulare — de circa 1 miliard 200 milioane — provenit din plăţi în restanţă faţă de exportatorii germani.

Aceasta în ceeace priveşte grâul.

In ceeace priveşte exportul de orz, din valoarea totală a cantităţii ce ar fi cumpărat, consorţiul oferea — pentru intensificarea exportului german la noi — să dea produse germane pentru 70 la sută, iar restul să-l depună în devize la dispoziţia Băncii Naţionale.

După cum se vede oferta germană se încadra în regimul de tarife preferenţiale.

In faţa propunerei germane, se pare că guvernul a avut oare cari reticenţe — de altfel s'au produs la timp şi anumite intervenţii — din cari au determinat nu întreruperea tratativelor dar abandonarea lor pe un plan secundar.

Aceasta cu atât mai mult cu cât guvernul era sigur că cel puţin preţul grâului se va menţine la o sumă convenabilă care să-i permită prin întrebuinţarea fondului de 900 milioane de la Creditul agricol ipotecar, să valorifice pe această cale — adică fără să indispue pe nimeni prin aplicarea faţă de Germania a regimului de tarife preferenţiale — producţia agricolă.

Datorită însă pe de o parte atât insuccesului ministrului de finanţe la conferinţele dela Londra care n'a reuşit să facă adoptată rezoluţia cu privire la tarifele preferenţiale, cât şi faptului că preţul grâului a scăzut între timp catastrofal, guvernul s'a văzut silit să invite consorţiul german la reluarea tratativelor.

CONFERINŢA DELA MINISTERUL DE INDUSTRIE ŞI COMERŢ

In acest scop a sosit Marţi în Capitală o delegaţie a consorţiului german în fruntea căruia suntem informaţi că se află concernul I. G Farbenindustrie — pentru continuarea tratativelor.

Mercuri dim. delegaţii germani, însoţiţi de d. ing. Matac, au fost la ministerul de industrie şi comerţ, unde au avut imediat o conferinţă cu primul ministru şi membrii guvernului dela departamentele economice.

Au participat la conferinţe afară de delegaţii germani şi d. ing. Matac, d-nii: prim ministru Al. Vaida, V. Niţescu, V. V. Tillea, R. Irimescu, ministrul finanţelor şi Cezar Popescu, secretarul general al ministerului de industrie şi comerţ.

CE CUPRINDE NOUA OFERTA A CONSORŢIULUI

Suntem în măsură să arătăm că delegaţii germani au adus o nouă ofertă, care cuprinde afară de condiţiunile anterioare relative la cumpărarea de cereale — şi propuneri noui de cu totul altă natură.

Astfel e vorba în oferta consorţiului de o mare furnitură — de diferite materiale — pentru ministerul de război, subsecretariatul aerului şi calea ferată.

In cazul că guvernul adjudecă întreaga furnitură caselor germane, consorţiul — menţinându-şi totuşi oferta pentru cumpărare de cereale — ar oferi un împrumut care să fie întrebuinţat de guvern în opera sa de intervenţie pentru valorificarea cerealelor.

E probabil — dat fiind importanţa ofertei — ca azi după amiază să fie convocată delegaţia economică a guvernului căreea îi va fi supusă spre examinare odată cu hotărirea Băncii Naţionale cu privire la fondul creditului agricol precum şi cu planul de valorificare întocmit de comisia interministerială însărcinată cu această problemă.

Vaporul „Aurathan" a sosit la Sulina

Galaţi, 9 August.

După noui ştiri, sosite din Sulina, vaporul român „Aurathan", care a suferit un grav accident în apele Mării Negre, a intrat în port şi echipajul a muncit la aranjarea cherestelei de pe covertă, cât şi la repararea — în parte — a catargului dela provă, care a fost rupt.

Proprietarul vasului, d. farmacist Grozea, care se afla pe bord, împreună cu comandantul Virgil Nedelcu, s'au prezentat la căpitănia portului, anunţând cele survenite.

Din Galaţi a plecat la Sulina d. Patrikios, agentul vasului, spre a se interesa de cauzele accidentului. Proprietarii cherestelei căzute în mare, vor fi despăgubiţi de societăţile de asigurare.

După îndeplinirea tuturor formalităţilor, vaporul „Aurathan", îşi va continua drumul spre Italia.

Adunarea generală a fabricanţilor de oţet de vin şi alcool

La Sfatul negustoresc central s'a ţinut adunarea generală a fabricanţilor de oţet din alcool şi vin. Au participat peste 100 fabricanţi veniţi din toate unghiurile ţării.

A prezidat d. Tudor Don, asistat de d. S. G. Sidago.

D. Don a făcut o expunere a situaţiei precare în care se găsesc fabricanţii de oţet prin fermentaţie şi nevoia imperioasă a unei activităţi energice, fără de care această industrie este ameninţată să se prăbuşească din cauza trustului acidului acetic din lemn.

D. SIDAGO a citit memoriul ce urmează să fie prezentat d-lui D. R. Ioaniţescu, ministrul sănătăţii.

Prin acest memoriu se arată pericolul otrăvirii populaţiei cu oţetul de surcele.

Se va demonstra d-lui ministru D. R. Ioaniţescu intenţia care stă în dosul luptei pe care o dă trustul oţetului, de a se modifica regulamentul sanitar.

De ziua marinei

In vederea serbării patronului marinei, ministerul apărării naţionale a dat următoarea circulară:

Liga navală română va organiza serbări cu ocazia „Patronului Marinei" la 15 August a. c. (Sf-ta Maria).

Ministerul apărării naţionale roagă toate comandamentele militare din garnizoanele unde se vor face aceste serbări ca, în înţelegere cu autorităţile civile şi delegaţii Ligii, să dea tot concursul pentru ca şi anul acesta serbările să se desfăşoare în acelaş cadru măreţ ca şi în anii trecuţi.

Epocă de agitaţii şi revoluţii

CURGE SÂNGE ÎN CUBA...

— Luptând impotriva prezidentului Machado, revoluţionarii luptă de fapt impotriva stăpânirii americane —

Revoluţia cubană se'nvârteşte în aparenţă în jurul persoanei prezidentului Machado. In realitate, revoluţia ţinteşte să elibereze marea şi bogata insulă din sclavia finanţei americane.

Saint-Brice, reputatul colaborator al lui „Le Journal" atrage atenţia cititorilor în buletinul său de eri, asupra unui tragic paradox. Războiul de independenţă, purtat de Cuba cu multe şi grele sacrificii impotriva Spaniei, vechea stăpânitoare, s'a sfârşit prin înfrângerea spaniolilor. Dar cubanii nu şi-au dat seama că cerând ajutorul soldaţilor americani spre a scăpa de spanioli au căzut din lac în puţ, schimbând tutela părintească a Spaniei pentru un jug mult mai aspru, acela al banului. Indată după plecarea spaniolilor, financiarii din New-York au cumpărat cu preţuri mari plantaţiile, dar pentru a-şi scoate paguba, au înlocuit mâna de lucru naţională prin negri aduşi din Jamaica şi din Haiti. Prăbuşirea cursurilor zahărului, prăbuşire catastrofală care a urmat prosperităţii artificiale din timpul marelui război, a ruinat pe plantatorii cubani şi i-a silit să treacă pe sub furcile caudine ale finanţei americane. Astăzi, marile bănci din New-York au în mână vămile Cubei.

Statele Unite poruncesc cursul zahărului, deoarece ele cumpără 85% din producţia insulei. Regimul de reduceri preferenţiale pentru restul de 15% reduce la zero avantagiile de vamă. Pe de altă parte, însă, Cuba a trebuit să acorde produselor americane reduceri care merg până la 40%.

O astfel de situaţie de servitudine economică n'a putut dăinui şi nu s'a putut întări de cât mulţumită faptului că americanii au la conducerea insulei un om al lor. Adus la putere în 1923, după o criză în industria zahărului care a făcut să năvălească un val de impopularitate asupra fostului prezident Menocal, generalul Machado şi-a început cariera prezidenţială cedând concesiunea autostradei ce leagă capitala cu Santiago de Cuba unei companii americane — al cărei principal acţionar era. Se zice că această afacere i-a adus 30 milioane. Apoi, prezidentul a vândut unei firme americane o societate de electricitate pusă sub conducerea ginerelui său. Cu fondurile astfel realizate a măsluit realegerea sa.

După instalarea prezidentului Roosevelt, americanii şi-au dat seama că situaţia nu mai putea dura atâta vreme cât Machado va fi la putere şi criza economică va continua să exaspereze pe cubani. Au trimis de aceea la Havana pe un tânăr diplomat, d. Welles, cu misiunea de a negocia un compromis sub aspectul unei reforme a constituţiei care să acopere retragerea lui Machado.

Adevărata problemă, spune Saint-Brice în încheierea articolului său, nu este de a şti cum se va sfârşi aventura dictatorului, ci cum se va putea lichida grozava sa moştenire.

RĂZBOI CIVIL ÎN IRLANDA?

In urma sforţărilor făcute de d. de Valera şi guvernul său spre a dezarma cu orice preţ pe adversarii săi politici, Dublinul trăeşte sub ameninţarea unui război civil. Este foarte probabil ca Duminică, 13 August, să se producă turburări serioase între armata republicană irlandeză — credincioasă lui de Valera — şi partizanii opoziţionistului Cosgrave. Aceştia din urmă persistă în hotărirea de a ţine o manifestaţie publică Duminică.

Este posibil totuşi ca mulţumită intervenţiei d-lui Havenga, minstrul de finanţe al Uniunii Africei de Sud, care se află actualmente în Irlanda, să se facă împăcarea între cele două fracţiuni irlandeze şi să se poată aplana astfel conflictul constituţional şi fiscal dintre Statul liber al Irlandei şi Marea Britanie. (Se ştie că Irlanda a impus cu taxe mari anumite mărfuri de provenienţă engleză şi a avut de suferit imediatele represalii ale Londrei; pe de altă parte, Irlanda a refuzat să depună jurământul de credinţă faţă de coroana engleză. Deşi este o pură formalitate, englezii ţin foarte mult la el iar irlandezii sunt hotăriţi, cu tot atâta încăpăţânare, să nu jure).

...Şi o republică pitică se agită

— Sau răscoala tinerilor impotriva bătrânilor —

Ca să puteţi înţelege cum se cuvine gravele neînţelegeri din Andora, trebue să ştiţi mai întâi că acest stat european este situat în Pirinei, între Franţa şi Spania, are 29 kilometri lungime, 27 km. lărgime şi 4500 locuitori ce trăesc împărţiţi în şase parohii. Regimul politic al Andorei este determinat de un eveniment petrecut la 1278 când stăpânitorii ţinutului, conţii d'Urgel şi de Foix au lăsat moştenire drepturile lor deoparte episcopului spaniol din Urgel iar pe de altă parte coroanei franceze. De atunci şi până azi, Andora, republică sau principat, după elasticitatea interpretărilor, este stăpânită de doi „co-principi", delegaţi de episcopul din Urgel şi de statul francez.

Locuitorii Andorei trăesc în familii sub autoritatea absolută a tatălui, „cap de casă", singurul care are drept de vot, chiar dacă fiii săi, locuind sub acelaş acoperiş cu dânsul, sunt căsătoriţi la rândul lor şi sunt capi de familie.

Un consiliu general, compus din 24 membri aleşi de „capii de casă" trecuţi de 25 ani, administrează republica sub conducerea unui „syndic"

Iată însă că această stare de lucruri nu mai place câtorva tineri care găsesc excesivă autoritatea şefilor de familie şi pretind dreptul de vot pentru toţi andoranii majori. In aprilie trecut, sub presiunea acestor elemente tinere, consiliul a acordat sufragiul universal, dar sub rezerva aprobării „co-principilor". Preşedintele Franţei şi episcopul din Urgel n'au avut nimic împotrivă şi astfel cu începere dela 17 Iulie, noul regim constituţional a intrat în vigoare. Schimbările aduse se pot rezuma în trei capitole: 1) regimul electoral va fi modificat pe baza cea mai largă şi consiliul de conducere va fi disolvat; 2) „Co-principii" vor numi un guvern provizoriu; 3) şedinţele guvernului vor fi publice şi orice andoran în vârstă de 25 ani va putea asista la desbateri.

Partidul tinerilor obţinuse deci satisfacţie deplină. Dar bătrânii erau nemulţumiţi. El au refuzat să recunoască decretul de disolvare şi au interzis intrarea guvernului provizoriu în sala de şedinţe.

Alegerile au fost deocamdată amânate pentru 10 Septembrie. In răstimp, locuitorii se ceartă şi aleargă după protecţia „marilor puteri" — Spania şi Franţa.

La alegeri se vor prezenta trei partide: acela al francofililor, care vor păstrarea situaţiei politice de acum, catalanii care vor alipirea Andorei la Catalonia şi naţional-socialiştii, partidul tinerilor andorani, care vor proclamarea unei Andore republică independente.

LA O. N. E. F.

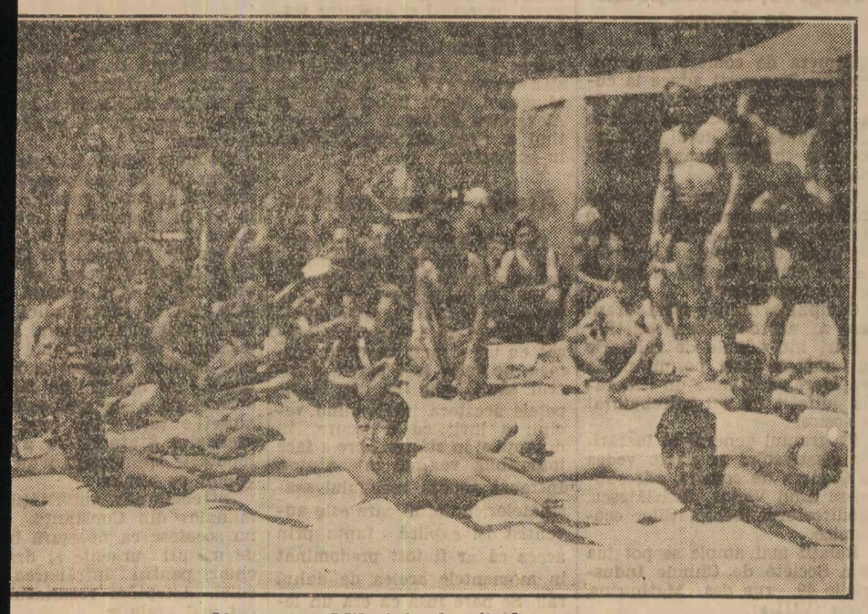

Voevodul Mihai ia lecţii de înot

O MARE EXCURSIE IN CEHOSLOVACIA

Organizată de Wagons-Lits Cook, Căile Ferate Române şi Cehoslovace

O primă colaborare culturală între căile ferate cehoslovace şi cele române au înlesnit luarea unei iniţiative care s'a dovedit întradevăr admirabilă. rezultatul acestei iniţiative este că vom avea de aici înainte frecvente schimburi de călători între România şi Cehoslovacia, călători dintre cei mai interesanţi şi mai de preţ pentru promovarea cunoaşterei reciproce: intelectuali cu mijloace materiale restrânse, dar cu largi facultăţi de cunoaştere şi apreciere.

O primă caravană din aceşti excursionişti cehoslovaci vor sosi în ţară în ziua de 13 August, cu trenuri speciale puse la dispoziţie de Compania internaţională a vagoanelor cu paturi. Alţii vor urma la intervale.

In aceleaşi minunate condiţii de călătorie va porni din Bucureşti pentru Cehoslovacia, un grup tot atât de numeros de români.

Turneul în Cehoslovacia e din cele mai captivante. Organizatorii excursiei au ales cele mai caracteristice regiuni şi localităţi cehoslovace, cu renume mondial şi pe cari, cei cari le întrezăreau numai în vis, imaginându-şi-le din prospectele luxoase, să le poată vedea aevea, pe un preţ de nimic.

Prima etapă a acestei călătorii excepţionale o vor face localităţile din Munţii Tatra, Tatranska Lomnica şi Strbske Pless, — impresionante ţinuturi cu codri seculari şi lacuri alpine cu ape încremenite ca argintul viu în albiile lor de stâncă, dar şi surâzătoare staţiuni climaterice, în care spiritul gospodăresc a clădit tot ceace civilizaţia a imaginat ca mijloc de confort.

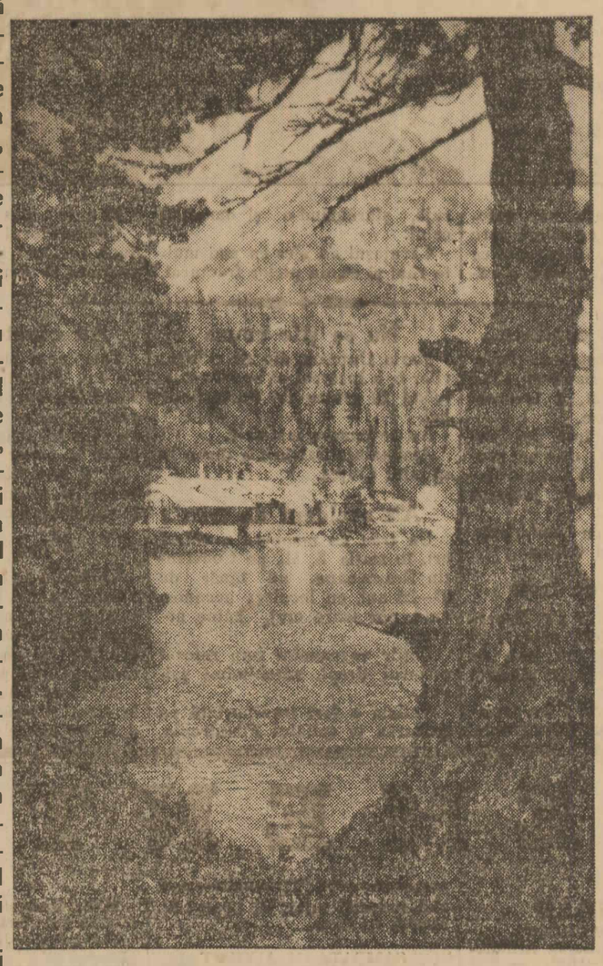

Vedere din Tatra

Grupul de excursionişti va poposi apoi la Praga, bătrâna aurita Praha, capitala Cehoslovaciei şi unul dintre cele mai vechi leagăne ale civilizaţiei europene. Fiecare colţ din acest oraş trezeşte o amintire, vorbeşte despre un trecut de zbucium şi de năzuinţe; castele de piatră mohorîtă, poduri monumentale, turnuri, biserici, uriaşe catedrale, parcuri înflorite, Vltava cu apele ei leneşe şi largi, muzeele, uzinele, magazinele, toate rânduite parcă să atragă privirea omului dornic să cunoască şi altă civilizaţie.

Vor urma apoi Karlovi Vary (Karlsbadul) şi Marianske Lazne (Marienbadul) două perle ale balneologiei universale, al căror renume le-a făcut denumirea pronunţată pretutindeni.

Plzen (Pilsen) renumit şi pentru berea lui e astăzi cunoscut tot atât de bine pentru faima uzinelor metalurgice Skoda, un imens oraş al furnalelor înalte şi al fierului.

Excursia se prelungeşte spre Budapesta, unde călătorii vor putea admira un oraş modern, dat ca pildă de gospodărie.

Nouă zile de reverie, scutit de grija bagajelor, a vizelor, a trambalărilor şi rătăcirilor în neştire; nouă zile de recreaţie, umplute cu cel mai fermecător caleidoscop, element de cugetare pentru multă din vremea chinuită în birouri sau în magazine.

Programul va fi următorul:

26 August plecarea din BUCUREŞTI cu tren special.
27 „ sosirea la TATRANSKA LOMNICA.
28 „ PRAGA.
29 „ PRAGA vizitarea oraşului, Uzinele Metalurgice, Fabrica de sticlărie.
30 „ sosire la PILZEN, vizitarea uzinelor SKODA şi a fabricei de bere.
31 „ la MARIENBAD, visitarea oraşului şi a băilor.
1 Septem. KARLSBAD celebra staţiune balneară.
2 „ BUDAPESTA, vizitarea oraşului, seara plecarea.
3 „ BUCUREŞTI, sosirea după masă.

Costul de persoană cl. II 6850, cl. III 5850 în care intră toate cheltuelile ca mesele în tren, transportul pensiune completă, PAŞAPORTUL COLECTIV şi vizele.

Prospecte şi informaţiuni la toate agenţiile WAGONS-LITS COOK din ţară şi la B. O. F. C. F. R.

Comitetul central al DEPONENŢILOR BANCII BLANK

Aduce la cunoştinţă: pentru a se evita aglomeraţii la sediul Comitetului din Bulevardul Carol, 45, deponenţii se vor prezenta pentru informaţiuni şi hotărări în fiecare zi dela 5-8 p. m. în ordinea următoare: Luni şi Marţi dela litera A-J Mercuri şi Joi dela litera J-N Vineri şi Sâmbătă dela Litera N-Z

COMITETUL

„DRAJNA"
vinde cu
600 Lei
mia kilograme
lemne de foc bucătărie, tăiete şi transportate la domiciliu.
Soseaua Gara Obor nr. 16. Telefon 245/66.
Comenzile se primesc şi la sediul său Palatul Universul.

DE VÂNZARE PRETUTINDENI
APA DE BREAZU
CONSTIPAŢIE-HEMOROIZI
1-2 PAHARE DIMINEAŢA PE NEMÂNCATE

Pentru reînoirea de abonamente, d-nii abonaţi din provincie sunt rugaţi să binevoiască a lipi pe cuponul mandatului poştal eticheta cu care primeau ziarul, procedând la fel şi atunci când vor avea de făcut reclamaţie sau schimbare de domiciliu.

Flori! Flori!
„Faraudo"
Câmpineanu 28
Telefon Palatul Regal. Bucureşti
Expoziţie permanentă!
Presentare ireproşabilă!
Rapiditate!
Se transmit flori în orice oraş din lume.
Serviciul Fleurop şi F. T. D. America

Pentru sesiunea de toamnă s'au pus în vânzare ULTIMELE EXEMPLARE din manualul practic
Călăuza BACALAUREATULUI
care cuprinde răspunsurile complete şi precise la 840 chestiuni de Limba română, ştiinţe naturale, matematici şi fizico-chimie propuse de comisiunile din toată ţara.
Cartea e întocmită de d-nii: Paul I. Papadopol, inginer, I. N. Zorleanu şi profesor Mihail Iacob.
De vânzare la librăriile principale şi depozitarii ziarului „Universul".

INTÂMPLĂRI DIN CAPITALĂ

TOT NEBUNIA VITEZEI

Mercuri dimineață, un automobil care venea cu viteză spre Capitală pe șosea, în apropierea postului de radio, a isbit o căruță, sfărâmând-o și omorând calul.

Căruțașul s'a ales cu mai multe răni și cu un picior fracturat. El a fost dus la spital.

Conducătorul automobilului, după accident, și-a lăsat mașina avariată în drum, dispărând.

Incercând să evadeze...

Vasile Constantinescu, funcționar, str. Antiaeriană 41, fiind arestat la circa 21, a încercat Miercuri să evadeze.

Pe când alerga însă pe str. Silfidelor, urmărit de un gardian, funcționarul s'a împiedecat și și-a fracturat piciorul drept.

El a fost dus cu ambulanța Salvării la spitalul Colțea.

Accident de tren

Nedu Iancov, din str. Bibescu-Vodă 39, a fost călcat, în gara de Nord, de un tren de marfă și s'a ales cu piciorul stâng fracturat.

Ambulanța Salvării l-a transportat la spitalul Filantropia.

Nu se știe cauza

Maria Duțescu, din str. Plugarilor 6, a încercat să se sinucidă, luând 20 grame de tinctură de iod.

Nu se cunosc motivele.

Ambulanța Salvării a dus-o la spitalul Colțea.

Alt accident de tren

Un tren de manevră a călcat eri, în stația B. M., pe Constantin Brașoveanu, un tânăr de 25—28 ani, cu locuința necunoscută, păr mare creț, haine negre.

Roțile vagoanelor i-au retezat piciorul drept, sdrobindu-i șoldul.

Victima a fost transportată cu Salvarea la spitalul Filantropia.

Au căzut din balcon

Tâmplarul Mitică Branu, de 19 ani, din str. Crivineni 18, stând Miercuri seară în balconul casei, rezemat de bară, aceasta s'a rupt și tânărul a căzut rănindu-se la picior și la cap.

El a fost transportat, cu Salvarea, la spitalul casei patronale din Floreasca.

Când ai zile...

Certându-se cu femeia sa, servitoare în str. Bibescu Vodă 10, salahorul Dumitru Sevastor s'a dus Mercuri seară înfuriat în grădină și s'a spânzurat de creanga unui pom.

Ai casei l-au descoperit însă la timp și spânzuratul s'a ales doar cu primele senzații...

MEMENTO

CALENDAR

VINERI, 11 AUGUST

Ortodox: Sfinții Euplu Arhidiaconul și Nifon patriarhul.
Catolic: Sf. Tiburțiu (†286).
Protestant: Titu.
Evreesc: 19 Av. 5693.
Mahomedan: 19 Rebi-el-Ahir 1352. Giuma.

Răsăritul soarelui 5,15.
Apusul soarelui 19,27.

RADIO

VINERI, 11 AUGUST

BUCUREȘTI, 12 kw. 394 m. Blaj experimental, 0,750 kw. 1276 m.
13. Bursa, cota apelor Dunării. Muzică ușoară (plăci).
13,45. Radio-jurnal.
14. Muzică de orchestră (plăci). Uvertura din Norma de Bellini și vals din „Faust" de Gounod, executate de orch. simfonică, dirijată de Gino Neri; Fantazie din „Tiefland" de Eug. d'Albert, executată de orch. Dajos Bela; Barcarola de Offenbach și Milioanele Arlequinului de Drigo, executate de orch. Odeon; Drei Sträusse, potpuriu din Josef și Johann Strauss, executate de orchestra Odeon.
18. Orchestra Radio: Gyldmark: Marș spaniol; Flotow: Uvertură la Martha; R. Strauss: Vals din „Cavalerul roselor"; Puccini: Fantazie din „M-me Butterfly"; Benatzki: La calul alb.
19. Radio-jurnal.
19,15. Orchestra Radio: Paschill: O inimă românească, potpuriu; Artok: Cântecul luntrașilor; Ceaikowsky: Romanță și dans căzăcesc.
20. Lectură din scriitorii români.
20,20. Prof. G. Nichifor: Progresele științei cerului.
20,40. „PAGLIACCI" de Leoncavallo și actul 3 din **„PARSIFAL"** de Wagner.
Intre acte: **Radio-jurnal.**
La sfârșit: **Transmisie dela bazinul Lido** (Jazzul Syncop Accorders, Marcel Zaharia).

*

Heilsberg, 60 kw. 276.5 m. — 20. Balade germane; 21. Știri; 21,10. Concert Lescheticky; 23. Știri; 23,30. Program vesel; 24. Muzică de dans.
Milano, 50 kw. 331.4 m. (Florența, Torino, Genova, Triest).—20. Știri și plăci; 20,20. Idem; 21,45. Plăci; 22,15. Comedie, apoi muzică de dans; 24. Știri.
Muehlacker, (Stuttgart), 60 kw. 360.6 m. — 20. Balade germane; 21,20. Concert simfonic; 22,45. Conferință despre Madagascar; 23,45. Muzică nocturnă.
Leipzig, 120 kw. 389.6 m. — 20. Balade germane; 21,10. Documente despre foametea din Rusia sovietică; 21,40. Concert italian; 23,10. Știri, apoi muzică variată.
Katowice, 12 kw. 408.7 m.—20,20. Plăci; 24. Poștă în limba franceză.
Roma, 50 kw. 441.2 m. — 21. Știri și plăci; 22,15. Seară de operă, apoi știri.
Zuerich, 60 kw. 459 m. — 20,20. Concert: 21,30. Orchestra Radio; 22. Știri; 22,20. Amintiri istorice.
Langenberg, 60 kw. 472.4 m. —20. Balade germane; 21. Știri; 21,05. Vesele și triste; 22,30. Conferință; 23. Știri; 23,30. Muzică de cameră.
Praga, 120 kw. 488.6 m. — 20,10. Amintiri în cuvinte și muzică; 20,50. Brno; 22,25. Coruri cu soliști; 23. Știri; 23,15. Reportaj rusesc.
Viena, 100 kw. 518.1 m. — 16. Ora exactă; 16,20. Ora femeilor; 16,45. Plăci; 18,15. Concert de pian; 19,20. Sportive: 20. Orchestră simfonică: 21,45. Ora exactă; 22. Arii (Serge Benoni); 22,45. Știri; 23,15. Concert.
Muenchen, 60 kw. 532.9 m. — 20. Balade germane; 21. Operetă într'un act; 22,20. Concert simfonic; 23,20. Stiri.
Budapesta, 18 kw. 550,5 m. — 18,30. Orchestră de salon; 20,45. Politică externă; 21. Dela jamboree: 22,45. Orchestra operei; 0,15. Conferință, apoi orchestră de țigani.
Varșovia, 120 kw. 1411 m.—20,05. Plăci; 20,20. Diverse; 21. Concert simfonic; 22. Continuarea concertului; 23. Muzică de dans; 23,40. Jazz.
Berlin, (Koenigswusterhausen), 60 kw. 1635 m. — 20. Balade germane; 20. Ora muncii; 21,30. Muzică germană nouă; 23. Sport; 24. Muzică de dans.

SAMBATA, 12 AUGUST

BUCUREȘTI, 12 kw. 394 m. Blaj experimental, 0,750 kw. 1276 m.
13. Bursa, cota apelor Dunării. Muzică de promenadă (plăci). Vesprele siciliane de Verdi, executat de orchestra simfonică condusă de Antonio Guarnieri; Casa cu trei fete de Schubert, executat de orch. Marek Weber; Patineurii, vals de Waldteufel și Visurile unui vals, Oscar Strauss, executate de orch. Dajos Bela; Fortissimo de Louis Feigel, executat de orch. Dr. Weissmann; Potpuriu din operele lui Lehar de V. Hruby, executat de orch. Dr. Weissmann.
13.45: Radio-Jurnal.
14: Muzică ușoară (plăci).
18: Orchestra Sibiceanu: Arii naționale; Lincke: Iubire respinsă, vals; Offenbach: Selecțiuni din opereta „Pericola"; Andreescu: Garoafa roșie, romanță; Arii naționale: Constantinescu: O noapte de amor, vals boston; Hugel: Când am să te revăd, tango; Egen: Ce folosește soldatului, foxtrot.
19: T. Teodorescu-Brăniște: Săptămâna.
19.15: Orchestra Sibiceanu: Arii naționale; Thomé: Simplă mărturisire, melodie; Siede: Serenada rococo, intermezzo; Pazzali: Cântecul geloziei, tango; G. Marie: La cinquantaine; Dinicu: Buciumul Carpaților, potpuriu național.
20: Lectură din scriitorii români.
20.20: Muzică instrumentală (plăci): Grădinile în timpul ploii de Debussy și „Murmurul primăverii" de Sinding, executate la pian de William Murdoch; Serenadă melancolică op. 26 și Serenada op. 28 de Ceaikowsky, executate la vioară de Iascha Heifetz; Largo de Händel, executat la orgă de Whitarkar-Wilson și Ultima coardă de Sulivan, executat la orgă de Gatty Sellars.
20.40: Mihail Tican: Bălțile Dunării.
21: Quartetul vienez Morski: Kutschera: Hangiul, marș; Lanner: Un bal la curte, vals; Lincke: A fost odată, lied; D. Stolz: Intr'o stradă din Viena; Erdlicke: Dansul scoicilor, potpuriu vienez. (improvizațiune).
21.30: Gr. Patriciu: Ora veselă.
21.45: Orchestra Fănică Luca: Muzică populară românească.
22.45: Radio-Jurnal.

*

Heilsberg, 60 kw. 276.5 m. — 20. Emisiune națională; 21. Știri; 21,10. Cântece; 22. Viena-Berlin; 23. Stiri, apoi muzică de dans.
Milano, 50 kw. 331.4 m. (Florența, Torino, Genova, Triest). — 20. Știri și plăci; 20,10. Știri și plăci; 21. Știri și plăci; 21,30. Transmisiune din Salzburg.
Mühlaker, (Stuttgart), 60 kw. 360.6 m. — 20. Emisiune națională; 21.05. Viena-Berlin, apoi plăci; 0,05. Viena-Berlin.
Leipzig, 120 kw. 389.6 m. — 20. Emisiune națională; 21,20. Berlin-Viena; 23,05. Știri, apoi muzică de dans.
Katowice, 12 kw. 408.7 m. —20,20. Știri și plăci.
Roma, 50 kw. 441.2 m.—21. Știri și plăci; 21,45. Transmisiune din Salzburg.
Zürich, 60 kw. 459 m. — 20. Clopotele; 20,20. Balalaică; 20,50. Plăci; 22. Știri; 23,15. Plăci.
Langenberg, 60 kw. 472.4 m.—20. Emisiune națională; 21. Știri; 21,05. Atletism; 22. Muzică de cameră; 24. Muzică de dans.
Praga, 120 kw. 488.6 m. — 19.10. Plăci; 19.25. Știri din presa germană; 19,30. Muzică daneză; 20.25. Cântecile vagabonzilor; 21. Bratislava; 23. Știri; 23,15. Muzică de dans.
Viena, 100 kw. 518.1 m.—16. Ora etc.; 17,05. Coruri; 18 Muzică distractivă (plăci). 18,55. Stânca dela Gibraltar (cu plăci); 20,05. Ora etc.; 20,15. Flautul fermecat; 23,20. Știri; 23.35. Muzică de dans.
Muenchen, 60 kw. 532.9 m. — 20. Emisiune națională; 21. Program seral variat; 23,20. Știri; 24. Muzică de dans.
Budapesta, 18 kw. 550.5 m. — 19,45. Orchestră; 21. Dela jamboree; 22. Plăci; 0,15. Salut către părinții cercetașilor străini; 0,30. Dela jamboree.
Varșovia, 120 kw. 1411 m.—18,15. Concert militar; 20,20. Diverse; 21. Orchestră și canto; 22,30. Concert Chopin; 23. Muzică de dans.
Berlin, (Koenigswusterhausen), 60 kw. 1635 m. — 20. Emisiune națională; 21,05. Atletism; 21,15. Amintiri din călătorie; 22. Muzică de dans; 23. Știri; 24. Muzică de dans.

Paza Capitalei și carnetele de identitate

Mercuri seara, la ora 6 s'a ținut la ministerul de interne o conferință prezidată de d. Petre Frumuzachi, secretar general al ministerului la care au luat parte d-nii: Gabriel Marinescu, prefectul poliției Capitalei; Chr. Staicovici, președintele Camerei de comerț; major Angelescu, prim ajutor de primar al municipiului; Al. Protopopescu primarul sectorului II Negru, Dem. Rădulescu primarul sectorului 4 Verde, Andrei Ionescu și dr. Lucian Stănculescu, reprezentanții primăriilor de Albastru și de Galben.

D. Petre Frumuzachi, secretarul general al ministerului de interne, a arătat necesitatea sporirii gardienilor după cererea însăși a cetățenilor și în special a celor dela periferii cari sunt cu totul lipsiți de pază. Cetățenii cartierelor mărginașe au adresat un număr de 12 mii de cereri prefecturii poliției Capitalei, prin care solicită instituirea pazei la periferii, oferindu-se să plătească în mod benevol o taxă de o sută lei lunar. Discutându-se problema în amănunt, s'a ajuns al concluzia că este nevoe de încă un număr de o mie gardieni a căror întreținere se va face de către bugetele primăriilor.

In ce privește felul în care primăriile își vor procura fondurile necesare, aceasta va fi stabilit într'o nouă conferință.

Ministerul de interne de acord cu primăriile și reprezentanții Camerei de comerț, a hotărât să pună taxe inferioare celor cerute de cetățeni.

*

Conferința a mai avut drept obiect și discutarea modalității după care urmează să fie liberate carnetele de către biroul populației. Prefectura poliției Capitalei dorind să institue un serviciu de ordin și control prin reorganizarea completă a birourilor populației a cerut unificarea carnetelor spre a se avea în orice moment situația mișcării populației din Capitală. S'a hotărât ca să se elibereze numai un singur tip de carnet, care să servească și drept carnet de identitate și drept carnet de alegător și drept carnet de contribuții

Numiri, confirmări și transferări de medici

La ministerul sănătății s'au făcut următoarele mișcări în personalul medical din serviciile dependinte de ministerul sănătății, cu avizul comisiunei administrative ce funcționează pe lângă acest minister:

Numiri definitive pe 1 August 1933

D. dr. Aurel Filip, actual medic definitiv al circ. Tileagd din jud. Bihor, se numește definitiv în postul de medic șef al municipiului Oradea.

D. dr. Valentin S. Manu, actual medic definitiv al circ. urbane la orașul Tg.-Mureș, se numește definitiv în postul de medic primar al jud. Constanța.

D. dr. Florian Popovici, actual medic definitiv al circ. Sovata din jud. Mureș, se numește definitiv în postul de medic igienist la municipiul Cluj.

D. dr. Leon Prodan, se numește definitiv în postul de medic igienist la jud. Sibiu.

D. dr. Gh. Ardelean, actual medic secundar la spitalul din Lipova, se numește definitiv medic igienist al plășii model Lipova din jud. T. Torontal.

D. dr. Ghitea Iosef, actual medic definitiv al circ. Ginta, din jud. Bihor, se numește definitiv în postul de medic șef de consultațiuni de nas, gât și urechi la dispensarul medical al Casei de asigurare Constanța.

Confirmări de medici igienști

D. dr. Turcu T., dela institutul de igienă din Cluj, se confirmă medic igienist.

D. dr. Emilian Popescu, medic definitiv al portului Giurgiu, se confirmă medic igienist.

D. dr. M. Atanasiu, actual medic definitiv al orașului Cernavoda, conducând și serviciul sanitar al portului Cernavoda, se confirmă medic igienist.

Confirmări definitive

D-na dr. Gabriela Dragoteanu, actual medic radiolog la spitalul de ortopedie și chirurgie infantilă „Regina Maria" din Cluj, se confirmă definitiv.

D. dr. Fr. Zussman, se confirmă definitiv în postul de medic primar al secției medicale dela spitalul din Turnu-Măgurele, post pentru care a optat, conform legii.

D-na dr. Angela Popescu, actual mdic stagiar al circ. Călnic, jud. Gorj, se confirmă definitiv în postul ce ocupă.

D. Constantin Răsmeriță, actual profesor medico-pedagog, la institutul de orbi din Cluj, îndeplinind condițiunile art. se confirmă definitiv în acest post.

D. dr. Constantin St. Burcuș se confirmă definitiv în postul de medic oculist la spitalul „Boldescu" din Ploești.

Transferări pe 15 August 1933

D. dr. Dumitrescu Duval Virgil, medic definitiv al circ. Păunești, jud. Putna, se transferă definitiv în postul de șef de secție clasa I la serv. igienii din administrația centrală a ministerului.

D. dr. Ferdinand Gotlieb, actual medic stagiar al circ. Buda din jud. R.-Sărat, se transferă în aceeași calitate în postul de medic al circ. Techirghiol, Carmen-Sylva din jud. Constanța.

D. dr. I. Ionescu, actual medic definitiv al spitalului și circ. Broșteni din jud. Neamț, se transferă definitiv în postul de medic al orașului Fălticeni.

D-na dr. Ruhlea Gauzstein, actual medic definitiv al circ. Griviță din jud. Tutova, se transferă definitiv în postul de medic de circ. urbană la orașul Bistrița, jud. Năsăud.

D. dr. David I., preparator la institutul de igienă din Cluj, se confirmă medic de laborator.

—xox—

Situația tragică a pensionarilor din țară

— LA HERTA SE OFERA PENSIONARILOR „BONURI" IN LOC DE BANI —

Un grup de pensionari din Herța, ne comunică următoarele:

In prima decadă a lunii Martie 1933, am fost anunțați de către percepția fiscală Herța, pentru a ne prezenta la achitarea pensiilor pe luna Februarie 1933.

După câteva zile de amânări, în ziua de 10 Martie, prezentându-ne la plată, perceptorul fiscal respectiv, în schimbul bonurilor pe luna Februarie. în loc să ne plătească drepturile noastre, efectiv în numerar, pe această lună. spre surprinderea noastră, ne-a restituit bonurile achitate în luna Ianuarie 1933, pe motivul că plățile făcute în acea lună, au fost rău efectuate neavând acoperirea necesară din partea Casei de pensiuni, care ar fi trimis acreditivul mai mic ca în lunile anterioare.

Intervenind la administrația financiară Dorohoi, ni s'a comunicat că în adevăr acreditivul pe Ianuarie a fost insuficient, dar că, cu adresa nr. 28689 din 4 Februarie 1933, a cerut Casei generale de pensiuni, să i se trimită de urgență un supliment de acreditiv pe suma de 37.298 lei, pentru plata restului de pensiuni, pe Ianuarie, acreditiv care n'a mai sosit.

Notăm că dintre pensionarii restanțieri, numai unul primește 3500 lei lunar, ceilalți 800—2700 lei, iar toate restanțele la un loc pe Ianuarie 1933, din întreg județul Dorohoi, nu se ridică la mai mult de 37.298 lei, sumă, care ar fi suficientă, să acopere 3—4 pensionari mijlocii, dar care din fericire, nu se găsesc în situația celor dintâi.

In primele zile ale lunii Martie 1933, pensionarii înglobați în datorii așteptau să-și primească drepturile pe luna Februarie 1933, dar nici până azi nu li s'au satisfăcut justele lor cereri, din care cauză majoritatea lor sunt amenințați cu vânzarea lucrurilor din case, pentru datorii alimentare.

—xox—

POST FESTUM

Mausoleul dela Mărășești

Eroismul și jertfele ostașilor noștri, în luptele dela Mărășești, au fost un puternic imbold pentru cei rămași de a însemna locul, devenit de acum istoric, cu o operă comemorativă, urmărindu-se, astfel, pilda marilor noștri voevozi, cari, după fiecare biruință înălțau lăcașuri de mulțumire Celui de sus.

Este cineva în această țară, care a făcut tot ce i-a stat în putință ca să dureze un adăpost pentru eroii cari au luptat la Mărășești, în 1917. Este d-na Alexandrina Cantacuzino.

Imediat după războiu, la o adunare generală anuală a *Societății Ortodoxe a Femeilor Române*, de sub președenția d-nei Alexandrina Cantacuzino, I. P. S. S. Mitropolitul Pimen al Moldovei, prezent la ședință, a propus construirea unui mausoleu la Mărășești și adunarea a admis, pe loc, propunerea. S'a constituit un comitet ad-hoc, cu ajutorul căruia a fost construită *cripta* ce se găsește, astăzi, ridicată în apropierea gării. Proectul inițial a fost alcătuit așa fel, ca deasupra criptei să fie înălțată *Biserica Neamului*, evaluată, atunci, la zeci de milioane de lei. Din pricina crizei, proectul n'a putut să fie realizat în întregime, așa cum demnitatea națională și vitejia strămoșească ar cere.

Cine vizitează actualul mauseleu, așa cum se înfățișează nedesăvârșit, cel puțin văzut în afară, pleacă cu o mâhnire în suflet, că lucrarea nu e completă. Și așa și este.

In adevăr, toate sforțările, mai presus de orice laudă, ale d-nei Cantacuzino, n'au putut să fie incoronate de isbândă cuvenită.

După informațiunile pe care le avem, comitetul mausoleului de la Mărășești, care ființează, în acest moment, sub președenția d-nei Cantacuzino, nu are la îndemână mijloace ca să continue lucrarea. Pe cât știm, are circa 900.000 lei, consemnați la Casa de Depuneri. *). Și cu această sumă nu se poate face mare lucru. Suma, necesară deocamdată, cu care s'ar putea începe lucrările, ar trebui să fie de aprox. 7—8 milioane. De unde bani? Stăruințele depuse, până acum, nu au dus la nici un rezultat. Ideia strângerii de fonduri, printr'un *timbru* a 50 bani, sau 1 leu, de fiecare locuitor al țării, nu s'a putut realiza, deși, mai anul trecut, această propunere luase calea cea bună, printr'un proect de lege, cu un singur articol, trecut prin Cameră, dar care s'a oprit la porțile Senatului. Serbări, reprezentații, colecte, nu se pot face, căci lumea e sătulă de atâta contribuție — și, de altfel, n'ar putea produce cine știe ce beneficii.

Afară de asta, sunt o mulțime de societăți cu numele „Mărășești" care, continuu, impart broșuri, calendare, insigne, că publicul e încredințat că banii oferiți sunt destinați pentru acel mausoleu. Și nu-i așa. In această privință, ar trebui ca ministerul ocrotirilor sociale și prefectura poliției Capitalei noastre, să nu mai încuviințeze asemenea colecte, ce dăunează societatea care urmărește terminarea mausoleului dela Mărășești și, în acest chip, se induce publicul în eroare. Nu mai știe lumea ce să creadă. Nu mai e sigur nimeni ce destinație are banul oferit.

*

După părerea noastră, care cunoaștem toate strădaniile d-nei Alexandrina Cantacuzino și ale comitetului, toată nădejdea nu poate să fie decât în sprijinul guvernului. Proectul inițial, prea costisitor, să fie revăzut și modificat în sensul marginilor puterilor reale de astăzi. Căci, zidurile înconjurătoare ale criptei, ca și placa de beton de deasupra, construite acum 9—10 ani, nu mai pot îndura alte ploi și zăpezi. Anii trec, vremurile schimbătoare ne acopăr, iar eroii neamului cari odihnesc la Mărășești, ne poruncesc să le așezăm o cupolă, măcar de acoperire, fără'de întârziere.

Deunăzi, M. S. Regele a decorat localitatea istorică cu *Virtutea Militară de Aur*, în prezența membrilor guvernului, a autorităților civile și militare.

Prezența și vizita Suveranului la mausoleul de la Mărășești sunt indicații că opera trebue să fie desăvârșită până la capăt.

Scarlat Preajbă

*) Luăm notă de informațiunea apărută, recent, în ziare, că s'a deschis, pe seama ministerului apărării naționale, un credit extraordinar de 2.000.000 lei, pentru continuarea construcției.

Dela Federația generală a salariaților publici

-Atacarea în justiție a noilor numiri.-Chestia funcționarilor financiari-

Consiliul de administrație al Federației generale a asociațiilor profesionale de salariați publici a ținut Mercuri ședință extraordinară. Au participat reprezentanții tuturor asociațiilor.

D. EUGEN GIURGEA a adus la cunoștința consiliului stadiul lucrărilor în chestia cadrului disponibil. Deasemenea, d-sa a prezentat tablourile de nouile numiri făcute după 1 Ianuarie 1933.

Consiliul a ratificat hotărirea luată de comitetul de direcție, ca, pe baza art. 2 din legea măsurilor excepționale de ordin financiar și a art. 5 și 7 din legea cadrului disponibil, să se intenteze acțiune în justiție pentru anularea tuturor numirilor noui, făcute cu începere dela 1 Ianuarie 1933.

D. V. IONESCU DARZAU a arătat nemulțumirile funcționarilor din cauza detașărilor abuzive. Foarte mulți funcționari sunt siliți să servească în alte localități, lăsându-și familiile în suferință și de multe ori în mizerie. Deasemenea nu se ține seamă de condițiunile prevăzute pentru detașări, atât în statut, cât și în legile speciale.

Consiliul hotărăște să se intervină la d. prim ministru pentru încetarea detașărilor abuzive.

D. I. N. GEORGESCU, președintele asociației funcționarilor financiari, a expus pe larg, cum a evoluat în ultimul timp chestiunea funcționarilor financiari. D-sa a prezintat tablouri de cei puși în disponibilitate fără nici o judecată, de mutări în massă a vechilor funcționari financiari, fără interes real de serviciu și de noui numiri, făcute dintr'odată în posturi de conducere (șef de secție, șef de serviciu, administrator financiar, inspector financiar, etc.).

Prin toate acestea se anulează legea statutului funcționarilor publici. D-sa, însuș, a fost suspendat, sub cuvânt că instigă pe colegii săi, deși asociația nu cere altceva, decât respectarea drepturilor consacrate de statut. A arătat apoi, că d. ministru de finanțe n'a răspuns în termen la somațiunea ce i-a adresat, spre a da satisfacție funcționarilor financiari pentru insultele grave proferate.

Consiliul Federației hotărăște să susțină, cu toată energia, drepturile legale ale funcționarilor financiari.

S'a hotărît să se trimită M. S. Regelui următoarea telegramă:

„Federația generală a asociațiilor profesionale de salariați publici aduce la cunoștiința Majestății Voastre, că d. ministru al finanțelor, nesocotind legea de ordin constituțional a statutului funcționarilor publici, suspendă și înlătură din serviciu pe funcționari, fără a-i trimite în fața comisiilor de disciplină, prevăzute de statut, mută în massă pe funcționarii vechi financiari, fără interes real de serviciu, lăsând în suferință și mizerie familiile acestora, numește funcționari noui în afară de cei aflați în cadrul disponibil, ceeace este cu totul interzis de art. 5 din legea cadrului disponibil și face noui numiri, direct în grade de conducere (șef de secție, șef de serviciu, administrator financiar, inspector financiar, etc.), ceeace este cu totul oprit de statut și de legea măsurilor excepționale de ordin financiar.

Fată de aceste măsuri ilegale, arbitrare și neumane, Federația roagă respectuos pe Majestatea Voastră, care sunteți singura speranță a funcționarilor publici, să luați sub Inaltă ocrotire pe toți salariații publici și în special pe cei dela ministerul finanțelor și din cadrul disponibil.

Funcționarii publici sunt și vor rămâne cei mai devotați servitori ai tronului și ai țării".

D. STANCU BRADIȘTEANU, președintele Federației, față cu gravitatea situației, în care se găsesc toți salariații publici, de toate categoriile și în special cei dela ministerul finanțelor și din cadrul disponibil, a propus să se scoată un ziar profesional al funcționarilor, care să apară la început săptămânal, cu titlul „Salariatul public".

Consiliul aprobă în unanimitate propunerile și hotărăște să se facă în acest scop, un apel către toți salariații publici.

In urmă s'a luat hotărirea, ca Federația să ia parte, Duminică, 13 August, ora 9, la congresul regional, convocat la Brăila de către funcționarii publici din județele Covurlui, Brăila, Tullea, Constanța, Ismail și Cetatea Albă.

—xox—

Cel de al XIII-lea congres internațional de chimie

Camera de comerț și industrie din București aduce la cunoștința celor interesați că de la 24 la 30 Septembrie, va fi la Lille-Franța, cel de-al XIII-lea congres internațional de chimie.

Un loc special va fi rezervat studiului chestiunilor de ordin chimic interesând în deosebi regiunea din Nord: combustibil, metalurgie, textile și industrii de fermentație.

Compania liniilor ferate franceze a acordat congresiștilor bonuri individuale de călătorie cu jumătate tarif, permițând în înapoiere să urmeze un itinerariu diferit de cel întrebuințat la sosire.

Programul general al lucrărilor congresului se poate vedea la Camera de comerț, adresându-se d-lui Victor Scărlătescu, subdirectorul informațiilor economice.

Relații mai ample se pot lua dela Société de Chimie Industrielle 49, rue des Mathurins, Paris (VIII-e).

—xox—

Curier judiciar

Episod al afacerii Skoda-Seletzki

Afacerea Seletzki a început să facă pul. Mercuri s'a inregistrat și repartizat la trib. Ilfov, secția V, acțiunea directă în calomnie, făcută de d. avocat Silvio Rapaport, prin care reclamă pentru delict de calomnie pe Bruno Seletzki, alături de societatea Uzinele Skoda ca răspunzătoare civilmente. Reclamantul pretinde despăgubiri în valoare de 10 milioane, susținând prin acțiunea sa că în ordonanța definitivă semnată de d. lt.-col. Pruteanu, apărută în ziare și citită în ședință publică la consiliul de războiu, există un pasaj care conține afirmațiuni calomnioase la adresa sa, care dacă ar fi adevărate ar arunca oprobiul concetățenilor și l'ar atinge în exercitarea profesiunii d-sale. In adevăr, prin ordonanță se citează declarația lui Seletzki că, avocatul Rapaport nu ar fi consilier juridic al legației Cehoslovace și că i-ar fi cerut împreună cu defunctul Saligny, sume importante spre a face să inceteze campania de presă ce începuse odată cu venirea guvernului Iorga, în jurul comandei obținute de Uzinele Skoda.

Reclamantul atașează sar scrisoarea originală nat de ministrul Cehos Jijersky, prin care este mandat către diverse f case cehoslovace, din c reeși inexactitatea afirm lor lui Seletzki. Atașează dată scrisoarea adresată ligny de către d. col. în vă Anton Popescu, s transcrisă în registrele nalului prin care acesta mă i se recunoaște lui cu partea aferentă din încasate dela Skoda. In se cer probatorii cu m aducerea dosarelor dela liul de războiu care co tele incriminate. Prin ț ițiile făcute, în calitate prezentant al Uzinelor declarații care au dar calomnia pe reclamant, în conformitate cu pre art. 1000 cod. civ., a ch judecată, alături de Br ietzki și Soc. Uzinele pretinzând despăgubiri valoare de 10 milioane

Tribunalul a fixat ter judecată la 23 Septemb

Un paracliser care fură candele din biserică

Cititorii își amintesc de articolele apărute acum câtăva vreme prin care d. Drăghicescu, secretarul comisiunii monumentelor istorice acuza între altele pe paracliserul Ion Ungureanu, azi la biserica Iancu Vodă din sos. Mihai Bravu, că și-ar fi însușit o candelă depe vremea când era la biserica sfântul Gheorghe nou, candelă ce purta o inscripție care arăta că străjuește mormântul Mariei Șerban Cantacuzino.

Numitul mai era bănuit că n'ar fi străin de dispariția candelei depe mormântul Ilincăi Brâncoveanu. Paracliserul Ungureanu simțindu-se calomniat a cerut să se deschidă acțiune publică în calomnie impotriva autorului articolului, cerere care a declanșat însă cercetări chiar impotriva lui.

Cu acest prilej s'a descoperit că prima candelă dispărută de la biserica Sfântu Gheorghe Nou unde fusese adusă dela mânăstirea Comana a fost vândută de Ungureanu în 1917 pe 200 lei unui oarecare Rosenblum și înlocuită cu alta din altar.

Cumpărătorul i-a cer chitanță, astfel că ac prezentat instrucției o re a lui Ungureanu pr declara că a fost însăr vândă de o oarecare candela în chestiune. Se fiind desavuată de sut a fost supusă expertiz Stahl, care a conchis gureanu este autorul ei. acestor dovezi acesta a nat prin a recunoaște adevăr a furat candela mai prima candelă, — pentrucă faptul este pre nu ar mai putea fi tri judecată.

Cercetările d-lui jude tulat dela cab. VI instru duc cu intensitate spre cerceta activitatea nu paracliser pela toate b pe unde a fost, adică la cile: Bradului, Boteanu, Ilie Kalinderu și Iancu

Instrucția așteaptă o sorii de bună credință achiziționat candelele în ție să se prezinte singu tru ca, cu acest prilej poată da de urma primu tor al instrăinării.

Banca Berkowitz și conversiunea

Inaintae Trib. Ilfov, secția I comercială, a venit Mercuri spre judecare, cererea de revocarea concordatului Băncii L. Berkovitz, cerere făcută de unul din creditorii acestei bănci.

Reclamantul își motiva cererea pe faptul că Banca Berkowitz făcând transacțiuni prin plăți către creditorii și deponenții săi a unor părți din activul băncii, diminuiază acest activ și nu mai prezintă garanția posibilității de plată în viitor.

Banca Berkowitz, a cerut respingerea cererii de revocarea concordatului, invocând beneficiul art. 17 al legii pentru asanarea datoriilor agricole și urbane.

Deasemeni comisiunea de creditori a concordatului Băncii Berkowitz, a cerut respingerea cererii de revocare, arătând că mulțămită sforțărilor pe care le-a depus impreună cu banca, a reușit până astăzi să lichideze mai mult de 1/3 din pasivul concordatar fără a micșora activul în aceiași proporție.

Tribunalul, compus din d-nii Anton Petrescu, președintele secției I com. și jud. Pânculescu, găsind că banca intră în prevederile art. 17 din legea asanării, a respins cererea de revocarea concordatului, statuând că banca nu poate fi declarată în stare de faliment timp de 5 ani și că nici nu i se poate revoca concordatul în tot acest timp.

Testamentul defunctului Mingopol

Inaintea președ. trib. Ilfov, secția III-a s'a procedat Mercuri la deschiderea testamentului defunctului fost inspector de poliție, A. Mingopol, decedat în imprejurările tragice cunoscute Testamentul datează din 5 Iulie 1914, și lasă întreaga avere adică 1/4 din imobilele din str. Principatele Unite 39, imobilul din str. Principatele Unite 37 și cota parte prin reprezentare din imobilul din cal. Rahovei 98, nepotului său Roland C. Mingopol pe care îl institue legatar universal și executor testamentar cu obligațiunea de a servi un mic legat nepoatei sale Lizeta Mingopol. In instanță s'au prezentat și fiii d-nei Irina Mingopol, d-nii Constantin și Alexandru Petrescu, cari pretind a avea oarecari drepturi în succesiune.

Asasin feroce arestat

D. jude Horia Bogdan, locțiitor la cab. IV instrucție a lansat mandat de arestare impotriva lui Vasile Bordea, din com. Valea Dragu, — care în dimineața zilei de 5 August a atacat cu un ciomag pe când dormea, pe soția sa Floarea și socrul său, Radu Ilie, iar la țipetele acestora intervenind vecinii a lovit cu o secure în dreapta și în stânga, spre a face imposibilă venirea în ajutor. Intrebat asupra mobilului asasinatelor, numitul care este adventist își explică fapta prin aceea că ar fi fost predominat în momentele acelea de duhul rău. Se pare însă că era un leneș ce refuza să lasă la munca câmpului alături de nevastă-sa.

Cereri de liberare respinse

Curtea cu jurați de Ilfo pins Mercuri cererea de re formulată de moașa A nea, vinovată de a fi p patru avorturi dintre ca mortal.

Aceiaș curte a respins rerile de liberare formu Tudor Ionescu și Ion trimiși în judecată pentr tat cu violență la pudo nei copile mai mici de spreze ani.

S'a dedat la ac de sabotaj

D. procuror Gh. Păcu dat rechizitor definitiv mitere în judecată a Mocanu, zis al Marinei, liat în com. Pantelimon, tra lui Adalber Hann, Pantelimon 78, pentru prevăzute și pedepsite 33, 34 și 47 din legea co lor de muncă. Cel dintâi citor salahor la fabrica teriale de construcții, d Pantelimon, — indemna de Hann, — spre a im producția în fabrică, a tre valțuri o piuliță ca frecare le-a spart.

Escroc incorigi

D. jude Armand Consta scu dela cab. VIII instru emis ordonanța definiti trimitere în judecată co Niculae Drăgoi, din str. nr. 10, fost agent de p tate, și vechiu client al p tului, vinovat că sub pr că angajează funcționari meni de serviciu pentru prinderile lui și ale alt luat garanții între 1000 și lei, dela peste 30 de oame sind să-și insușească 200.000 lei.

—xox—

Specula dela Const

CE FAC AUTORITAȚILE MUNALE?

Primim la ziar num proteste impotriva specu la Constanța. La hoteluri prețuri exorbitante, fap determină pe vilegiaturiști procure pașapoarte și să la Varna.

Astfel, o doamnă, soția distins pictor bucureștean scrie că pentru o cameră lă cu un singur pat, i s'a zilnic la un hotel 220 lei.

Socotim, că în aceste ti când turismul începe să problemă de stat, și când giferează în sensul unui ciu de stat al turismului, măsură care ar trebui este oprirea speculei care nează nu numai pe că dornici de a ne cunoaște muzeile țării dar mai prestigiul Statului la a reputație speculanții n'au tribuit cu nimic.

Intrebăm deci autorități munale din Constanța, nu socotesc ca necesară de măsuri urgente și dr chiar, pentru infrânarea culei. Așteptăm rezultatul cât mai grabnic.

—xox—

Succesul fantastic al Colecturei „HERMES" Bucureşti Str. Lipscani 20 şi Cal. Victoriei 30 vă este în deajuns cunoscut

Cumpăraţi chiar azi un loz norocos la Clasa V-a NUMAI ACI
O optime 625 lei, un sfert 1250, o jumătate 2500, un loz întreg 5000 lei
Provincia prin mandat poştal sau ramburs. 2.

Telegrame din străinătate

Statele-Unite intervin în Cuba

— Preşedintele Machado proclamă starea de război pe insulă —

Havana, 9 (Ullstein). — Ministrul Statelor-Unite la Havana, d. Welles, s'a prezentat azi la preşedintele Machado şi i-a cerut în numele guvernului american să demisioneze, ameninţându-l că în caz contrar Statele-Unite vor interveni spre a restabili ordinea.

D. Welles a mai recomandat preşedintelui Machado să aleagă un secretar de stat, care să se bucure de încrederea tuturor partidelor şi care să restabilească ordinea în Cuba.

Preşedintele Machado a răspuns într'un ton energic.

După o altă versiune ar fi respins cererea Statelor-Unite.

Imediat după plecarea d-lui Welles, preşedintele Machado a convocat pe şefii liberali, cari i-au promis că îi vor acorda sprijinul lor contra Statelor-Unite.

Un membru al guvernului cuban a declarat că situaţia s'a agravat acum şi mai mult prin amestecul Statelor-Unite.

Guvernul a lansat un manifest către populaţie cerându-i să pună mâna pe arme, dacă vreo putere străină va îndrăzni să se amestece în chestiunile interne ale Cubei.

Parlamentul şi guvernul cuban a rugat statele din America de Sud să-şi precizeze atitudinea în cazul când Statele-Unite ar interveni cu armele în afacerile interne ale Cubei.

•

Washington, 9 (Rador). — D. Welles, ambasadorul Statelor-Unite în Cuba, a adresat azi departamentului de stat un raport telefonic asupra situaţiei din Cuba.

Ambasadorul arată în raportul său că situaţia se înrăutăţeşte în fiecare moment. Preşedintele Machado nu vrea să revie asupra refuzului său de a demisiona.

Reprezentanţii departamentului de stat continuă, pe de altă parte, să fie adversarii unei intervenţii efective a Statelo-Unite în Cuba, indiferent de forma pe care ar lua-o intervenţia.

Se crede totuş că preşedintele Roosevelt va dispune ca intervenţia să se producă, dacă preşedintele Machado continuă să facă obstacolul unei soluţionări a situaţiei pe altă cale.

Un crucişător şi două distrugătoare, aflate actualmente în zona canalului de Panama, sunt vapoarele americane cele mai apropiate de Cuba. In apele cubane, singurul vas american este un remorcher.

D. Roosevelt, al doilea secretar al departamentului marinei şi nepot al preşedintelui Statelor-Unite, se află în Pacific, nu departe de zona canalului de Panama.

STARE DE RAZBOI PE INSULA

Havana, 9 (Rador). — Preşedintele Machado a decretat starea de război în întreaga insulă.

SE AŞTEAPTA INIŢIATIVA PREŞEDINTELUI ROOSEVELT

Hyde Park, 9 (Rador). — Se aşteaptă din moment în moment ca preşedintele Roosevelt să ia o iniţiativă decisivă în chestiunea crizei din Cuba. Un curier a adus la Washington un mesagiu asupra conţinutului căruia se păstrează cel mai mare secret. Se crede că e vorba de raportul ambasadorului Welles.

TEMERI DE REVOLUŢIE GENERALA

Miami, 9 (Rador). — Aici se prevede că în momentul când Statele-Unite vor desavua în mod public pe preşedintele Machado, în toată insula Cuba va isbucni revoluţia armată.

După informaţii din sursă particulară, primite aici din Havana, comandanţii armatei sunt gata să abandoneze pe preşedintele Machado dacă guvernul Statelor-Unite va lăsa să se înţeleagă că nu va mai discuta pacea cu el

Balbo a străbătut cu bine cei 2700 km.

dintre Terra-Nova şi Azore

Drumul generalului Balbo la înapoierea sa în Italia

Cea mai lungă şi mai primejdioasă dintre etapele drumului spre casă a fost înfăptuită.

Cu puţin înainte de plecarea sa din Terra-Nova, generalul Balbo a acordat un interview, în cursul căruia a declarat că socoteşte etapa Terra-Nova—Azore drept una dintre cele mai însemnate ale raidului său. El a adăogat că nu doreşte niciodată să precipite evenimentele şi că prudenţa este mult mai de preţ decât norocul. Faptul că am ales drumul prin Azore — a spus Balbo — nu înseamnează însă că drumul Terra-Nova—Irlanda era imposibil de făcut. Chiar zilele trecute un singur avion ar fi putut încerca trecerea. Dar sborul unei escadre nu este acelaş lucru cu sborul unui avion izolat şi de aceea cere mai multă prudenţă.

După 24 sau 48 ore de repauz în capitala Portugaliei, escadra italiană va aterisa în baza navală de pe lacul Berre, ca invitată a guvernului francez. Pregătirile pentru primirea aviatorilor italieni în Franţa au şi început.

Lisabona, 9 (Rador). — **Unul din hidroavioanele escadrei Balbo a suferit stricăciuni la o aripă în momentul amerizării. El a fost remorcat până la centrul de aviaţie, spre a i se face reparaţia necesară. Stricăciunea nu este gravă.**

Aproape toţi aviatorii italieni au rămas pe bordul aparatelor lor, spre a supraveghia aprovizionarea cu benzină.

Plecarea escadrei este prevăzută pentru mâine, dar ştirea nu este confirmată oficial, căci instrucţiile cerute dela Roma prin telefon n'au sosit încă.

PREGATIRI PENTRU PRIMIREA LA ROMA

Roma, 9 (Ullstein). — *La Roma se fac pregătiri febrile pentru primirea escadrei generalului Balbo, care va ameriza zilele acestea la Fiumicina, lângă Roma.*

Toate străzile Romei vor fi pavoazate şi ornate cu flori.

Generalul Balbo şi aviatorii săi vor merge spre Roma pe Via del Impero şi vor trece pe sub arcul de triumf al împăratului Constantin.

Tineretul fascist va înmâna aviatorilor italieni coroane de flori.

In timpul acesta armata va trage salve de onoare, iar clopotele istorice dela Capitol vor răsuna.

—xox—

ESCADRA ÎŞI CONTINUĂ SBORUL

— UN ACCIDENT GRAV LA PONTA DEL GADA —

Lisabona, 9 (Rador). — Iată amănunte exacte şi complete asupra accidentului survenit la decolarea escadrei Balbo dela Ponta del Gada:

Hidroavionul „Irani", unul dintre cele rămase la urmă, a avut chiar în momentul decolării o pană de motor, ale cărei cauze nu sunt cunoscute. Hidroavionul a recăzut pe apă şi s'a răsturnat cu fundul în sus. Mai multe bărci automobile, care stăteau gata pentru orice împrejurare, s'au precipitat la locul accidentului spre a scoate din apă pe membrii echipajului cari suferiseră toţi o comoţie puternică

MOARTEA LOCOT. SQUAGLIA

Cel mai sdruncinat şi mai rău rănit, era locotenentul Squaglia. Starea lui destul de rea, chiar imediat după accident, s'a agravat cu mare repeziciune.

Constatându-se că toate îngrijirile erau inoperante, s'a recurs la o transfuzie de sânge. Nici aceasta nu l-a putut însă salva. La ora 11 şi 15 minute, locot. Squaglia a sucombat.

Starea căpitanului Ranieri, rănit şi el, s'a ameliorat repede.

•

Hidroavionul continuă să plutească, dar este considerat ca pierdut.

Trei hidroavioane, rămase spre a da ajutor echipagiului de pe „Irani", au plecat şi ele peste puţin timp spre a ajunge restul escadrei Ele sunt puse sub comanda colonelului Longo.

•

Pont Del Gada, 9 (Rador). — **Cauza morţii locotenentului Squaglia a fost o slăbire a inimii, datorită probabil unor hemoragii interne, a căror localizare clinică era foarte dificilă.**

AVIONUL E INTACT

Lisabona, 9 (Rador). — Se anunţă din Ponta del Gada: Contrar primelor ştiri asupra accidentului, aparatul „Irani" este intact.

Sosirea la Lisabona

Lisabona, 9 (Rador). — Hidroavioanele escadrei Balbo, afară de cel rămas la Ponta del Gade, au amerizat azi după amiază la gura fluviului Tago.

A sosit întâiu prima grupă de 11 hidro-avioane, sub comanda şefului expediţiei, iar apoi au sosit şi celelalte 12, sub comanda generalului Pellegrini.

Primul hidroavion a amerizat la ora 14,35, iar ultimul la ora 15,45 (ora locală).

•

Lisabona, 9 (Rador). — *Generalul Balbo fiind salutat la debarcare de ataşatul francez al aerului, a cerut imediat ştiri despre aviatorii Codos şi Rossi, declarând că cei doi aviatori francezi au săvârşit o acţiune cu totul remarcabilă.*

După aceasta, în timp ce muzicile cântau în surdină imnul regal italian, Balbo, a trecut în revistă compania de infanterie care venise să-i dea onorul. Presat de publicul care se îngrămădea în jurul său, generalul Balbo s'a urcat în maşina sa care l-a dus la Avenida-Palace, unde este găzduit

Generalul Balbo a refuzat ori ce interview, mărginindu-se să declare că voiajul dela Azore până la Lisabona a decurs în bune condiţiuni.

Aproape toate ceremoniile prevăzute pentru astăseară au fost contramandate, în semn de doliu pentru moartea locotenentului Squaglia. Generalul Balbo având nevoie de odihnă, este probabil că nici primirea sa de către presedintele Carmona nu va mai avea loc astăzi.

Ministrul Italiei a avut o convorbire cu ministrul afacerilor străine, în vederea aranjării programului pentru mâine.

•

Lisabona, 9 (tel. part.) — **La sosirea la Lisabona, escadra italiană a fost primită cu mare entuziasm de populaţie.**

O escadră portugheză compusă din 14 avioane, a plecat în întâmpinarea aviatorilor italieni şi i-au adus până la Lisabona.

De aci escadra italiană va pleca direct la Ortia, lângă Roma.

Ultima etapă este numai de 2 mii km. şi nu mai reprezintă nici o dificultate.

Escadra italiană a sburat de la Obertello la Chicago, o distanţă de 11.300 km., iar dela New-York la Ostia 8500 km., făcând astfel un raid de aproape 20 mii km.

•

Incidente la Dublin

Dublin, 9 (Rador). — Eri seară s'au produs incidente grave în faţa unei săli de dans, unde membrii organizaţiei „Cămăşile albastre" ale generalului Oduffy, ţineau primul lor bal anual.

Peste 5000 persoane s'au adunat în faţa sălii, insultând pe membrii organizaţiei „Cămăşilor albastre" pe măsură ce ei soseaua la bal. Mulţimea a luat apoi o atitudine ameninţătoare, aruncând cu pietre în geamurile sălii.

Intervenind poliţia călare, ea a fost obligată să şarjeze mulţimea, pentru a o putea împrăştia.

D. Cosgrave, care a venit în automobil să viziteze balul, a trebuit să se retragă. Manifestanţii au aruncat cu pietre în automobil, care a fost grav avariat. Şoferul automobilului d-lui Cosgrave a fost grav rănit la genunchi.

Numeroşi manifestanţi au fost transportaţi la diferite spitale pentru a li se da îngrijiri în urma rănilor primite cu ocazia împrăştierei manifestaţiei.

—xox—

Împrumutul Austriei în Franţa

Paris, 9 (Ullstein). — *In baza convenţiei semnate eri, Franţa va acorda Austriei un împrumut de 408.125.000 franci cu o dobândă de 5½ la sută şi rambursabil cel mai târziu în anul 1953 Cursul de emisiune este de 93 la sută.*

Imprumutul este garantat prin veniturile vamale ale Austriei şi prin veniturile brute ale monopolului de tutun.

Subscrierea împrumutului se va face mâine.

•

Viena, 9 (Rador). — **Eri s'au semnat la Londra şi Paris convenţiunile pentru emiterea tranşelor respective ale împrumutului austriac.**

Negocierile pentru emisiunea celor patru tranşe, în valoare totală de 237,4 milioane schillingi aur, sunt astfel terminate.

Emisiunea pentru tranşele engleză, franceză şi italiană, se va face în ziua de 10 August.

—xox—

D. Tătărăscu la Belgrad

Belgrad, 9 (Rador). — Fostul ministru român, d. Tătărăscu a sosit ieri seară la Belgrad. D-sa a fost primit de ministrul afacerilor străine.

D. Tătărăscu a declarat reprezentanţilor presei că la întoarecerea sa în Bucureşti va pune bazele unei societăţi pentru strângerea relaţiilor între Iugoslavia şi România.

Fostul ministru român pleacă astăseară spre Bucureşti.

Hitleriştii turbură liniştea în Alsacia

— Ordinea a fost asigurată cu ajutorul trupelor —

Paris, 9 (Rador). — „Le Temps" publică următoarea depeşă din Mulhouse:

„Dela ultimele incidente provocate de hitleriştii veniţi parcă anume ca să turbure liniştea populaţiei paşnice din Huningen, s'a simţit nevoie de prezenţa trupelor spre a se asigura liniştea acestei populaţii. Lucrul este acum făcut: Lunea trecută detaşamente din garnizoana Mulhouse au fost cartiruite la Huningen, Kembs şi Chalampe. In aceasta din urmă localitate, detaşamentul respectiv a ocupat poziţiile defensive stabilite dealungul Rinului şi asigură astfel supravegherea podului de vase şi a podului de cale ferată din acel punct.

„La Huningen, unde nu există lucrări defensive (căci este interzis Franţei prin tratat de a întreprinde lucrări de fortificaţie la o distanţă mai mică de 20 km. de Bâle), trupele asigură paza podului de vase. Detaşamentul din acel loc supraveghează zona intermediară din imprejurimile uzinei hidro-electrice, inaugurată la sfârşitul anului trecut de preşedintele republicii".

După demersul la Berlin

— Comentariile ziarului „Le Temps" —

Londra, 9. (Rador). — **Răspunsurile diferite date de guvernul german în aceeaşi chestiune, adică nerespectarea independenţei Austriei, conform spiritului pactului quadruplu, au produs o adâncă nemulţumire în opinia publică engleză.**

Asigurările date Italiei cum că guvernul german va face tot ce va putea, spre a împiedica amestecul german în treburile interne austriace, implică recunoaşterea culpabilităţii.

Berlinul, obsedat de ideia încercuirii, a voit să menţină cu orice preţ frontul comun cu Italia. Presa engleză comentează această manevră greşită a Berlinului cu multă sobrietate.

In general, ziarele observă că guvernul unui stat cum este acum Germania, unde totul este nivelat, totalizat, egalizat şi naţionalizat, este mai răspunzător decât oricare altul, de acţiunea supuşilor lui, cari se amestecă în trebile interne ale vecinilor.

„Manchester Guardian" critică, în articolul său de fond, atitudinea Italiei în chestiunea demersului separat la Berlin.

„Daily Herald" crede că odată protestul prezentat, trebue să se insiste hotărit ca Hitler să dea asigurări formale de respectarea independenţei Austriei, căci altfel acţiunea pangermană va tulbura Europa. Ziarul cere ca Liga Naţiunilor să intervină deoarece este vorba de o acţiune care primejdueşte pacea Europei.

ITALIA ŞI RAPORTURILE AUSTRO-GERMANE

Roma, 9 (Rador). — *Agenţia „Stefani" comunică:*

In cercurile răspunzătoare din Roma se declară asupra recentei intervenţii făcută la Berlin, privitor la raporturile austro-germane:

Când d. von Papen a venit în Iulie la Roma, d. Mussolini i-a atras atenţia, în cursul unei lungi conversaţii, asupra ansamblului situaţiei europene şi a necesităţii unei destinderi între Austria şi Germania.

D. von Papen a declarat atunci că va comunica cele de mai sus d-lui Hitler, lucru care a şi fost făcut.

Conversaţiile au continuat între cele două ţări asupra acestei chestiuni, ele având totdeauna un caracter amical.

Agenţia italiană adaogă: „Guvernul britanic luând între timp iniţiativa unui demers la Berlin, guvernul italian a ţinut să remarce guvernului britanic că în însuşi interesul scopului vizat, ar fi mai oportun să se aştepte rezultatele intervenţiilor amicale şi rezervate, făcute în cursul conversaţiilor începute.

Ca urmare a acestor conversaţii, guvernul german a asigurat Sâmbăta trecută pe ambasadorul italian, că propaganda prin radio-difuziune şi incursiunile aeriene vor fi împiedicate. In ce priveşte actele teroriste, guvernul le regretă, însă declină răspunderea.

Agenţia „Ştefani" adaugă că guvernul italian a transmis acest răspuns reprezentanţilor Franţei şi Angliei şi demersurile poate nu s'ar mai fi făcut dacă ar fi fost timp suficient pentru transmiterea comunicărilor italiene, la Londra, Paris şi Berlin".

Nota termină arătând că în cercurile din Roma se crede că este absolut necesar să se termine seria incidentelor, spre a se ajunge la o grabnică revenire la normal în ceeace priveşte raporturile dintre Viena şi Berlin.

INCIDENTUL DELA FRONTIERA AUSTRO-GERMANA

Viena, 9 (Rador). — **Consulul general al Germaniei din Innsbruck şi comandantul taberei de muncă a organizaţiei „Căştilor de oţel" din Kiefersfelden (Bavaria) au vizitat pe prefectul din Kufstein, asigurându-l că vor face tot ce este posibil pentru clarificarea incidentului dela frontieră, în cursul căruia un poliţist austriac a fost omorît.**

Ei au mai declarat că tabăra dela Kiefersfelden va fi transferată spre interiorul Bavariei.

La Viena se crede că incidentul pare să capete o soluţie amicală.

—xox—

GREVA DELA STRASSBOURG

Strasburg, 9 (Rador). — *Greva recurge normal. Totuşi, muncitorii din fabricile de bere au reluat lucrul.*

Tribunalele au condamnat la pedepse între 8 şi 12 zile închisoare, un avocat din Stuttgart şi trei germani, care au fost arestaţi Joi pentru port ilegal de arme.

—xox—

Recolta din Statele-Unite

Roma, 9 (Rador). — Institutul Internaţional de agricultură află din Washington:

Datorită acţiunii guvernului, care invită pe cultivatori să abandoneze pe câmp o parte din recolta acestui an, suprafaţă de recoltat va fi numai de 12 milioane Ha, în loc de 16 milioane Ha

In aceste condiţiuni, totalul recoltei va fi de 26.700.000 chintale.

—xox—

INFORMAŢII

VINERI

✱ La 11 August, se deschide cursurile de perfecţionare cu învăţătorii şi agronomii regionali din Odobeşti-Putna.

✱ Ministerul de agricultură — direcţia învăţământului agricol — a hotărît deschiderea cursurilor de popularizarea agriculturii la şcoala din Valea Călugărească-Prahova, cu învăţătorii şi agronomii.

✱ In cursul lunei August va fi deschiderea cursurilor de perfecţionare viticolă din Minis-Arad.

✱ La gimnaziul mixt din Turtucaia înscrierile şi reinscrierile încep în ziua de 15 August c.

Şcoala funcţionează cu internat pentru fete.

Aflăm cu multă părere de rău încetarea din viaţă a veneratului
DOCTOR SI FARMACIST
EDUARD FABINI
în vârstă de 79 ani
în ziua de 4 August a. c., în oraşul său natal Mediaş, unde a fost înhumat la 6 August a.c., lăsând în urma lui unanime regrete din partea tuturora, care l'au cunoscut şi apreciat ca medic şi ca om. 6

✱ D. Cristescu, funcţionar superior în direcţia financiară a municipiului, a fost delegat să inlocuiască pe d. Isidor Cristea, directorul general al comptabilităţii municipiului, pe tot timpul cât titularul va fi în concediu.

Doriţi
o fotografie artistică
un pastel frumos?
Vizitaţi
Studio Julietta

✱ Ultimile înscrieri la excursiunea de studii şi înfrăţire culturală în Italia, organizată de ateneul „Iorga" cu ocazia expoziţiei fasciste din Roma, se primesc la oficiu de turism A. R. P. A., piaţa Palatului Regal, până cel mai târziu Sâmbătă 12 August.

Plecarea la 15 August dimineaţa din gara de Nord.

Suferinzii de reumatism cronic capătă gratuit broşura: Băile sulfuroase în tratamentul reumatismului cronic, de dr. I. Cerna, medic balneolog, adresându-se administraţiei Băilor Strunga, din jud. Roman. 12

✱ D. ing. Ion Mihalache, directorul general al drumurilor, a inspectat zilele acestea şosele le naţionale din judeţul Cernăuţi, găsindu-le în stare bună, afară de unele mici excepţiuni. Serviciul tehnic al regiunei, lucrează actualmente la repararea acestor porţiuni.

Mare DE FACERE
Bluze, rochii româneşti
Preţuri extrem reduse
D-na COSCO, str. General Lahovari 27. (Tramvai 16—17)

✱ Pr. Chirii Popescu, numit la catedra de religie dela liceul de fete din R.-Sărat, se încadrează provizoriu la seminarul teologic din Buzău, catedra de şt. religioase.

✱ Intre 1 Septembrie şi 1 Octombrie, se deschide şcoala de agronomie dela Purcari cu personalul şi efectivul elevilor dela Brânzeni, şcoală care va rămânea afiliată la Academia de Inalte studii agricole din Chişinău.

✱ P. S. S. Episcopul Lucian Triteanu al Romanului, a solicitat un concediu de o lună, dela 15 August-15 Septembrie pentru a pleca în străinătate.

✱ Inscrierile la şcoala superioară de ştiinţe de stat vor începe în ziua de 1 Septembrie şi se vor adresa secretariatului şcolei din palatul Academiei de comerţ (piaţa Romană) Bucureşti.

✱ D. Th. Angheluţă, institutor, a fost confirmat, prin decizie ministerială, director al şcolei primare de stat, din Gheorgheni (Cluc).

✱ D-na Florica Ciută dela şcoala profesională Satulung se încadrează la catedra de croitorie dela şcoala profesională din Slatina.

✱ D-na Maria Szabo se consideră transferată în loc de Tileagd-Fabrică, jud. Bihor, în unul din posturile libere, cu limba de predare maghiară, din oraşul Timişoara.

✱ Şcoala comercială elementară de băeţi din Brăila, anunţă pe cei interesaţi că: inscrierile, pentru toate clasele, încep la 16 August.

Pentru clasa I, sunt vacante 100 de locuri, pentru care, în cazul când inscrierile vor depăşi numărul locurilor, se va ţine examen de admitere, a cărui dată se va anunţa la timp.

✱ Serviciul circulaţiei dela poliţia Capitalei face cunoscut tuturor posesorilor de numere de garaj — W. — eliberate de ministerul de finanţe, că în urma hotărîrei luate de comisiunea automobilelor aceste numere nu mai sunt valabile. Pentru preschimbarea loc, cei interesaţi se vor prezenta serviciului de circulaţie, cunoscând că cu începere de astăzi se va considera ca circulând în neregulă, orice automobil purtând astfel de numere.

Poezii populare de V. Alexandri
Un mănunchiu de flori alese, începând cu Miorita şi sfârşind cu Fugi'ncolo, vino'ncoace, veşnic fragede, veşnic invioratoare. Poeziile au fost alese de poetul I. Pillat, care a scris şi un studiu introductiv asupra poeziilor populare, numai bun ca teză la bacalaureat.
Broşura (42 pag.), face parte din Seria nouă din Pagini alese.
CARTEA ROMANEASCA Lei 12
1161

✱ In dimineaţa zilei de Luni, 14 August, la ora 9 şi jumătate, la teatrul Naţional din Bucureşti, vor începe repetiţiile. Va trebui să fie prezent întregul personal al teatrului.

ŞCOLARE
LICEUL DE BAEŢI
„Principele Carol"
Şcoală cu drept de publicitate Bucureşti Calea Dorobanţilor 32. Telefon 220/21
Primeşte elevi: interni, semiinterni şi externi.
Taxele mult reduse. Cereţi prospecte. 793

✱ La şcoala de gospodărie rurală din Sibiu-Buzău, prin gara Pătârlagele, sunt opt locuri de practicante pentru covoare persane, filet, broderie, croşet şi tricotaj de mână. Candidatele vor înainta actele de naştere, de absolvire a unei şcoli de economie casnică sau profesională, de bună purtare şi un certificat de sănătate direcţiunii. Se dă preferinţă orfanelor şi fetelor aparţinând familiilor împovărate de copii.

✱ La şcoala de gospodărie rurală din Sibiciu-Buzău gara Pătârlagele sunt şase locuri în anul I se primesc absolventele cursului primar de media 7 cel puţin, în anul III eleve ale cursul complimentar. Se preferă orfane şi copile aparţinând familiilor împovărate. Pentru informaţii complimentare a se adresa direcţiunii.

Arestarea unei hoaţe de bijuterii la Brăila

— Cum a fost jefuită familia Gherachi. — Cine sunt complicii —

Brăila, 9 August

Un curios furt s'a făcut la d-na Aspasia Gherachi, din str. Polonă 11, de unde s'au sustras bijuterii de mare valoare, bani şi obiecte de preţ.

Păgubaşa s'a prezentat la chesteră, aducând la cunoştinţă, că bijuteriile s'au sustras din camera fratelui ei, inginer Gherachi, care e bolnav de mai multă vreme.

Chestura, socotind că furtul e opera unei persoane cunoscută familiei, a dat delegaţie unui comisar dela biroul judiciar, care a interogat în acest scop pe cei bănuiţi de furt.

IDENTIFICAREA HOAŢEI

Prima persoană cercetată a fost femeia Elena Gheorghiu, de 48 ani, din str. Unirii 25, îngrijitoarea inginerului suferind.

La primele cercetări, bănuita n'a putut preciza cine să fie autorul furtului dar, anchetată mai serios, a sfârşit prin a mărturisi că ea a sustras bijuteriile din camera inginerului suferind.

Hoaţa a afirmat că, profitând de faptul că nu era supraveghiată, a sustras din casa păgubaşilor, în mai multe rânduri, bijuterii, bani şi obiecte de preţ, pe cari le-a dosit la o rudă a ei.

Poliţia făcând descinderi la mai multe persoane, cari au cumpărat bijuterii şi obiecte, a constatat că acestea n'aveau cunoştinţă de proveniencia bijuteriilor şi obiectelor şi, ca atare, sunt gata să le restitue.

CHEFURI CU BANII FURAŢI

Un amănunt interesant în această chestiune, îl relatează proprietara imobilului din str. Bonaparte 84, unde hoaţa a locuit mai multă vreme.

Elena Gheorghiu, deşi în vârstă de aproape 50 ani, întreţinea relaţiuni amoroase cu un tânăr, în etate numai de 21 ani, domiciliat în str. Ştefan cel Mare 454, anume Vasile Manolescu, cu care făcea dese chefuri.

D. comisar Victor Stănescu, şeful poliţiei judiciare, care a fost delegat cu facerea cercetărilor, a dispus arestarea tânărului Manolescu.

Un agent, fiind trimis la adresa indicată, a găsit pe tânărul curtezan şi invitându-l la poliţie, acesta a declarat că nu ştie nimic despre furtul săvârşit de bătrâna lui concubină.

Fiind bănueli că Elena Gheorghiu a mai comis şi alte furturi pe la stăpânii unde a fost, ea continuă să fie supusă cercetărilor, pentru a declara tot ce a săvârşit.

„STEAUA ROMANA"
Societate Anonimă pentru Industria Petroleului

Se aduce la cunoştinţa acţionarilor că Adunarea Generală, ce a avut loc la 28 Iunie 1933, a hotărît plata unui dividend de 5% brut pe exerciţiul anului 1932, adică Lei 25 de fiecare acţiune.

In consecinţă, după scăderea impozitului de 20,50%, adică Lei 5.125, dividendul va fi de Lei 19.875 net de fiecare cupon şi se va achita în schimbul cuponului No. 31, detaşat de acţiune.

Plata acestui dividend se va face cu începere dela 11 August 1933, în fiecare zi de lucru, între orele 9—12, la sediul Societăţii, în Bucureşti, B-dul Carol I No. 3.

Pentru acţiunile aflate în străinătate, purtând timbrul fiscal al ţării respective, dividendul se va plăti şi la următoarele instituţiuni:

la PARIS la Banque de Paris et des Pays-Bas,
la LONDRA la Stern Brothers,
la AMSTERDAM la Banque de Paris et des Pays-Bas,
la BRUXELLES la Banque de Paris et des Pays-Bas,
la GENEVA la Banque de Paris et des Pays-Bas,
la ZURICH la Credit Suisse,

reţinându-se deosebit şi impozitul corespunzător din fiecare ţară.

Plata acestor cupoane se va efectua în condiţiunile fixate în publicaţiile ce se vor face de fiecare din instituţiile menţionate mai sus. 6863

Subsecretariatul de Stat al Aerului
Serv. Administrativ

PUBLICAŢIUNE
No. 48351933

Se aduce la cunoştinţa generală că în ziua de 24 August orele 10 dimineaţa, se va ţine licitaţie publică în localul acestui subsecretariat (Serv. Administrativ), din Bulveardul Elisabeta No. 89, pentru aprovizionarea de: furajiere, cravate, insigne, mănuşi de lână, mănuşi de bumbac, ghete de box, centiroane albe cu porturi şi cartuşiere etc., pentru trupa şi elevii şc. Militare Aeronautice.

Detalii în privinţa cantităţilor, termen de predare, condiţiuni technice şi ad-tive, se pot vedea în caetul de sarcini respectiv în toate zilele de lucru între orele 11—13 şi jumătate la Serv. Ad-tiv din acest subsecretariat.

Licitaţia se va ţine cu respectarea dispoziţiilor art. 88—110 din L. C. P. şi Reg. Oficiului Central de Licitaţii din M. Of. No. 1 din 1 Ianuarie 1930.

Ofertele vor fi întocmite conform modelului indicat în caetul de sarcini şi depuse în plic sigilat cu ceară roşie, însoţite de garanţia provizorie de 5% din valoarea furniturilor oferite, în efecte de Stat sau numerar în recipisa Cassei de Depuneri. 5

9.850 lei
Călătorie la Paris
17—30 August
Nici o noapte petrecută în tren în drum spre Paris.
Itinerariul: BUCUREŞTI-TURNU-SEVERIN (cu vaporul până la Belgrad prin regiunea cea mai pitorească a Dunării)—BELGRAD-ZAGREB-MILANO-PARIS-VENEZIA-BUCUREŞTI.
Intreţinerea completă în toate oraşele de poposire, cu vizitări şi circuite în autocare.
Excursie la VERSAILLES şi ST. CLOUD.
Conditii speciale pentru călătoria parţială, sau voiaj fără intreţinere, sau prelungirea şederei la Paris până la 13 Septembrie.
Prospecte la Oficiul de Turism A. R. P. A. Palatul Fundaţiei Carol. Tel.: 3.16-48. 791

DOCTORUL
Ioan Maxenţian
a început consultaţiile pentru boale interne, orele 4-6
B-dul Pache 47. Telefon 203/97
3

Dr. ERACLIE STERIAN
Fost intern şi medic cu concurs al Eforiei Spitalelor Civile din Bucureşti, membru coresp. al Soc. de Urologie din Berlin. Specializat la Paris în boale: Genito-Urinare şi Ginecologice. Consultaţiuni dela 1-3 şi 6-8. Str. Bibescu-Vodă No. 24, Bucureşti I. Intrare şi prin Str. Sf-ta Ecaterina No. 1. 760

BLENORAGIA
PROSTATA ovarite blen. VINDECA
Dr. TULIU BLANC Cons. 9-12, 2-8
Str. POPA-TATU No. 6 lângă Cişmigiu
Gratuit pentru săraci dela 5—6 p. m.

BOLNAVI, citiţi astăzi acest anunţ mărit de 40 ori mica publicitate coloana „Diverse" lămuriţi-vă vindecătorii-minuni, cu schimbă cărţi - lei 120 - geniului vindecător Kuhne, sanatoriul kuhnist-medical primeşte bolnavi interni, externi, consultaţii, provincia prospect gratis Bucureşti, str. Principatele Unite 38. 749

La cabinetul medical „SALVATOR", vechii specialişti din 1900 vindecă radical şi fără durere
BLENORAGIA
CRONICA, prostatite, metrite, ovarite, prin curenţi electrici de diatermie (Dr. Roucayrol)
Electrolizăpen în uretrite
Boale de Piele şi Sifilis
Controlul diagnosticului prin
ANALIZA SANGELUI
Reacţiile: wassermann, Hecht, Meinl
ULTRAMICROSCOPIE
p. cunoaşterea cancerului sifilitic
Cons. 11—1 şi 6—9, tel. 333/81
9. PASAGIUL ROMAN. 9
Intrare discretă
Aproape Palatul Regal Bucureşti

BISCUITS HERDAN
SUBSTANTIALI DELICIOSI EFTINI

„UNIVERSUL" IN ŢARA

Descoperirea unor vechi picturi bisericeşti la Braşov

Braşov, 10 August

La biserica română din Braşovul Vechi, unde se fac de câteva zile renovări însemnate, s'a făcut o descoperire extrem de interesantă.

Pe când se lucra în altar, la curăţirea pereţilor de straturile vechi de vopsea, s'a dat peste o serie de picturi bisericeşti foarte vechi. Maestrul zugrav a descoperit întâi, într'o firidă a altarului, capul unui sfânt pictat pe zid, foarte bine conservat.

Continuându-se cu ridicarea straturilor de vopsea s'a văzut că întregul altar este împodobit cu vechi picturi bisericeşti de mare valoare. In unele părţi, vechea pictură a altarului se ascunde sub mai mult de 20 straturi de vopsea.

Sunt sfinţi şi scene biblice pictate în stilul bizantin, cari îşi păstrează foarte bine prospetimea şi coloratul lor iniţial.

Preotul paroh al bisericii, dr. Petre Dedu, deputat, a dispus oprirea lucrărilor din altar şi a înştiinţat de urgenţă comisia monumentelor istorice, care să delege pe un membru care să facă cercetări.

Se crede, că deşi biserica datează numai de 150 ani. Picturile descoperite datează de mai bine de 250 ani, de oarece se ştie că actuala biserică a fost ridicată pe locul unde existau ruinele altarului unei vechi biserici dărâmate.

Acest altar a rămas cum era atunci clădindu-se din nou numai restul bisericii.

Peste vechile picturi s'au pus straturi noui de var şi vopsea cari au fost îndepărtate acum cu mare grijă.

De această descoperire se interesează mulţi intelectuali din localitate.

Procesul unei fioroase crime

Braşov, 9 August

Tribunalul Braşov va avea să judece, în cursul lunii curente, procesul unei fioroase crime comise, în toamna trecută, într'o comună fruntaşă a judeţului Braşov.

Doi ţărani, după ce l-au îmbătat pe un al treilea, l-au omorît cu lovituri de ciocan, jefuindu-l apoi de o mare sumă de bani.

Era pe la mijlocul lunii Noembrie, când, într'una din seri, locuitorul Csiki Andrei, din comuna Prejmer, a dispărut fără urmă. S'au făcut cercetări, spre a se da de urma sa, dar fără nici un rezultat. Se ştia, că el avusese asupra sa o mare sumă de bani, realizată din vânzarea unor vite.

Au trecut câteva luni şi, în primăvara anului acesta, la 22 Mai, într'o băltoacă din faţa casei locuitorului Gh. Feltes, din Prejmer, în urma scăderii apelor, a eşit la iveală un pachet curios care, cu timpul, a început să răspândească un miros pătrunzător.

Au fost sesizate autorităţile.

S'a scos din baltă un sac în care s'a găsit cadavrul, întrat în putrefacţie, al lui Csiki Andrei, cel dispărut. Parchetul a dispus arestarea lui Gh. Feltes.

Dela primele cercetări, acesta a indicat ca autor al omorului pe locuitorul Gh. Kluţş, din com. Harman. Odată cu arestarea şi a acestuia, autorităţile au isbutit să lămurească misterul. Lucrurile s'au petrecut astfel:

Cei doi tovarăşi ştiau că Csiki Andrei avea la el o mare sumă de bani. El l-au invitat la o cârciumă, unde i-au dat să bea îndeajuns. După aceea, l-au târît mai mult într'o şură din curtea lui Feltes, ca să doarmă. Klut a cerut lui Feltes să-i aducă un ciocan. Apoi, după miezul nopţii, pe când victima dormea, i-a trântit în cap o lovitură puternică de ciocan. Au jefuit cadavrul, desbrăcându-l şi de haine, iar trupul gol a fost înghesuit într'un sac unde au băgat şi mai multe pietre. Balotul a fost aruncat în băltoaca din faţa casei. Cei doi criminali şi-au împărţit suma şi hainele furate.

Mai mult de 6 luni, fapta lor a rămas necunoscută, până când, luaţi de scurt, după descoperirea cadavrului, ei au mărturisit totul.

Trimişi în judecată prin rechizitoriul d-lui procuror Virgil Ionescu, urma să fie judecaţi azi, de secţia II a tribunalului. Aci, unul dintre acuzaţi, Gh. Feltes, a revenit asupra primelor mărturisiri arătând că n'a luat parte efectivă la crimă.

Parchetul, prin d. procuror V. Ionescu, a cerut să fie aduşi în faţa instanţei doi martori absenţi, ale căror depoziţii sunt concludente pentru situaţia acuzatului care încearcă să nege fapta.

Tribunalul a admis cererea parchetului, amânând desbaterile pentru ziua de 30 ale lunii curente

Şedinţa consiliului comunal din Alba Iulia

Alba-Iulia, 7 August.

Luni 7 August, s'a ţinut o importantă şedinţă a consiliului comunal.

D. *consilier protopop V. Urzică*, cere ca primăria să nu mai încaseze taxa de doi lei de la micii producători, cari îşi desfac fructele şi zarzavatul pe piaţa noastră.

D. *primar* combate această propunere.

D. *dr. D. Tecau, avocat*, liberal, se asociază la propunerea d-lui protopop.

Se ia în dsicuţie desbaterea regulamentului planului de aliniere şi sistematizarea oraşului.

La răspunsul dat de d. primar, d. *inginer Lobonţiu*, se declară nemulţumit şi în expunerea sa, arată importanţa ce o are în desvoltarea oraşelor întocmirea acestor planuri şi regulamente.

După ce mai ia cuvântul d. consilier Tecau, care se asociază la cele spuse de d. inginer Lobontiu, consiliul aprobă propunerea.

S'a mai discutat chestiunea apeductului şi a canalizării.

Intră în discuţie chestiunea botezului vaporului „Alba Iulia".

D primar, după ce citeşte invitaţia primită din partea Ligii Navale Române, propune: ca pe ziua de 6 Sept., întreg consiliul, în frunte cu primarul, să participe la solemnitatea botezului vaporului „Alba Iulia" la Constanţa, la care solemnitate va lua parte M. S. Regele Carol şi Curtea Regală.

In acest scop primăria a făcut două drapele brodate cu emblema oraşului Alba Iulia.

Primăria va face actele de botez în trei exemplare, din care unul va rămânea primăriei, al doilea la vapor, al treilea la Muzeul Naţional.

Tot odată se vor mai face 500 medalioane cu o inscripţie asupra căreia se va mai discuta.

D. *inginer Lobonţiu*, cere ca în urma unei recente hotăriri a consiliului judeţean — prin care s'a hotărît cumpărarea castelului baronului Kemeny, dela Galda de Jos, spre a-l transforma în reşedinţă regală —consiliul oraşului Alba Iulia, să intervină cu un memoriu la consiliul judeţean, ca să renunte la această cumpărare, urmând ca cu suma ce ii stă la dispoziţie să se pună bazele unui nou costel, ce ar trebui să se ridice în oraşul nostru în faţa bisericii de incoronare, pe locul numit „Podei".

D-nii consilieri *I. Colbazi* şi *primarul*, sunt de părere că consiliul comunal nu poate să impună judeţului ce are de făcut.

Se mai pune în discuţie edificarea unui palat administrativ, în care toate instituţiile publice să-şi exercite serviciile, însă aceasta numai după ce s'ar putea vinde fostul palat administrativ din Aiud şi alte clădiri din Abrud.

—xox—

Sinuciderea unui şomer

Braşov, 10 August

Tapiţerul Eugen Stein, din str. Voevodul Mihai, în vârstă de 50 ani, find în mare lipsă, deoarece era şomer de mai multă vreme, s'a spânzurat într'o magazie a locuinţei sale. Deşi supraveghiat de familie, s'a strecurat în magazie, unde s'a spânzurat cu şnurul unei perdele. La câteva minute a fost găsit de soţie şi o rudă, care i-au tăiat şnurul, chemând în grabă un medic.

Cu toate ajutoarele date, sinucigaşul nu şi-a putut reveni.

—xox—

Un ofiţer condamnat la 5 ani muncă silnică

Cluj, 9 August

Miercuri dimineaţa, s'a desbătut în faţa consiliului de război al corpului VI armată, din Cluj, procesul sublocotenentului Nicolae Rados, din regimentul 25 infanterie, din Vaslui.

El a fost acuzat de sustragere de bani publici şi de necredinţă în serviciu.

In 17 August 1920, a dezertat plecând în Turcia, unde a stat până la 10 Octombrie 1922, când s'a reintors în ţară. A sustras suma de 35.000 lei de la regimentul din care făcea parte şi a vândut efecte militare în valoare de 17.000 lei. A mai înşelat pe diferiţi ofiţeri, convingându-i să-i gireze poliţe, pe cari le-a încasat, fără a le mai achita.

In lipsă a fost condamnat la 5 ani muncă silnică, degradare militară şi achitarea sumei de 20.000 lei, cheltueli de judecată.

Domnii abonaţi sunt rugaţi ca la orice reclamaţie, sau schimbare de adresă să binevoiască a ne trimete eticheta cu care primesc ziarul; şi pentru a fi prompt serviţi la reînoirea abonamentului, să lipească pe cuponul mandatului poştal eticheta abonamentului expirat.

După conferinţa agricolă dela Arad

— De vorbă cu preşedintele Camerei agricole de Dolj —

Craiova, 1 August

Uniunea Camerelor de agricultură a organizat în zilele de 2, 3 şi 4 August o importantă conferinţă agricolă la Arad.

Conferinţa a fost prezidată de d. deputat Moldoveanu, vicepreşedintele Uniunei Camerilor de agricultură.

D. Al. Carianopol, fost prefect, actualmente preşedintele Camerei de agricultură Dolj, a binevoit să ne comunice următoarele în privinţa scopului acestei conferinţe dela Arad.

SCOPUL CONFERINŢEI

Conferinţa s'a ţinut la Arad, spre a se vedea atât organizarea technică, cu laboratoare, pe care o are Camera din Arad pentru determinarea glutenului umed şi uscat la grâne, analiza solurilor, etc., cât şi pentru examinarea pe teren a metodelor întrebuinţate de această cameră în campania de experienţă pentru adaptarea diferitelor soiuri de grâne la terenul acelui judeţ.

Camera de agricultură din Arad, a reuşit să împartă judeţul Arad în două zone, introducând într'una grâul „bancut" 1201, care are marea calitate de a se coace mai devreme şi decât americanul 13 şi decât cenadul 117 şi mai are gluten până la 39%. Bancut este o localitate din Ungaria, de unde s'a importat acest grâu. In a doua zonă a judeţului Arad a introdus grâul denumit „Odvoş" 241. D. secretar Niki Popescu ne-a arătat ce bine au rezistat acest grâne la rugina de anul trecut, iar anul acesta au dat o producţie excepţională şi cantitativă şi calitativă. Judeţul Arad dispune de trei mii vagoane de export, grâu standardizat la cele două tipuri de mai sus.

LA FERMA CUMNATULUI REGENTULUI HARTY

Am fost conduşi să vizităm şi câteva manifestaţiuni de activitate particulară atât ţărăneşti, cât şi de aşa zisă mare proprietate. Regentul Horthy al Ungariei este însurat cu sora contelui Purgly, rămas în ţară la moşia Sofronia, unde am vizitat o crescătorie şi îngrăşătorie de porci Mangoliţa, o herghelie de cai Mura, turme de oi Merinos şi o sută de vite cornute, din care 60 vagi mulgătoare. Laptele se vinde cu 3 lei kg. Totul era organizat sistem cât mai comercial.

De acolo am trecut să vizităm ferma unui mare industriaş, care avea o crescătorie şi îngrăşătoare de porci York, şi 50 vaci mulgătoare, vânzând laptele cu 5 lei kg. O vacă produce în medie 14 şi jumătate kg. lapte pe zi şi costa 25 lei întreţinerea zilnică. Avea o vacă care da 29 de kg. lapte zilnic. Această fermă care era tot ce poate fi mai perfect ca tehnică, ordine curăţenie, mai avea o splendidă crescătorie de păsări.

GOSPODARIILE ŢARANEŞTI

Desigur că având un material uman atât de înaintat ca ţăranii agricultori din judeţul Arad şi acţiunea Camerii se uşurează. Ţăranii români se întrec cu ţăranii şvabi în gospodăriile lor. Acolo nu se cunoaşte boul; se munceşte numai cu caii. Islazul comunal e o frumuseţe, cultura lucernii foarte răspândită, triarea grâului e curentă încât grânele lor au şi greutatea mare şi puţine corpuri străine.

Toate comunele au grajduri comunale pentru reproducători. Gospodăria ţărănească românească e atât de înaintată încât am găsit în anumite comune organizat serviciul de pompe pentru caz de incendiu.

INSTALAŢIA PENTRU DETERMINAREA GLUTENULUI LA GRANE, LA CRAIOVA

Părăsind Aradul sub impresia atâtor lucruri interesante, am căutat să aplic şi în jud. Dolj ceva din înlesnirile cari se fac acolo agricultorilor, hotărînd executarea la Craiova a unei instalaţiuni pentru determinarea glutenului la grâu, aşa după cum am văzut-o la Arad.

Judeţul Dolj ca şi toată Oltenia deşi atât de agricolă, n'aveau încă până azi această instalaţie. Determinarea glutenului la grâne, e noastre, ne deşteaptă pe noi agricultorii asupra bonităţii grâului nostru, adică a marfei noastre, iar pe cumpărător îl obligă să-i preţuiască la adevărata lui valoare. Această instalaţiune o voi face la sediul camerei noastre şi în acest scop am şi comandant aparatele speciale, astfel ca până la toamnă, sper să fie pusă la dispoziţia agricultorilor.

O expoziţie de copii mici la Abrud

ACTIVITATEA REUNIUNII FEMEILOR ROMANE DIN ABRUD, ABRUD-SAT ŞI JUR.

Abrud, 8 August

R. F. R. A. Duminică la orele 3 a ţinut adunarea generală ordinară în localul gimnaziului de fete din loc. Cu această ocaziune s'a organizat şi o expoziţie de copii mici, între 3 luni şi 2 ani.

La această expoziţie organizată au luat parte peste 100 de mame, aducând în braţe odraslele lor, care de care mai frumuşele şi mai sănătoase.

Copilaşii reprezentaţi la expoziţie au fost examinaţi de comisia medicală, care a acorda 17 premii.

După împărţirea darurilor d-na preşedintă Sabina dr. Borza, a mulţumit întregi asistenţe de concursul dat pentru succesul acestei expoziţii şi îndrumează mamele ca, şi în viitor, să-şi îngrijească copilaşii cari sunt moştenitorii noştri şi să-i prezinte din nou la anul, când din nou se va organiza o expoziţie în cadrul R. F. R. A.

Expoziţia a luat sfârşit la ora 6 d. a.

—xox—

Dela Camera de muncă din Cluj

Cluj, 9 August

Marţi, înainte de amiază, s'a ţinut o şedinţă la Camera de muncă din Cluj, unde s'a discutat problema repausului duminical şi chestiunea acordării de concedii de vară muncitorilor industriali.

Camera a hotărît să intervină la ministerul muncii pentru respectarea repausului duminical şi acordarea concediilor de vară lucrătorilor industriali.

—xox—

Mosier, uşier ş'... spărgător

Chişinău, 10 August

Biroul judiciar a arestat după 24 ore dela comiterea spargerei pe Zaharia Gorlasovschi, care a furat dela mătuşa sa Elisaveta Goldeschi, din str. Cogălniceanu 20, bijuterii de mare valoare şi monede de argint.

Făptuitorul a fost pe vremuri un om de condiţii sociale bune, a fost moşier, apoi a ajuns uşier al ministeriatului Basarabiei şi acum spărgător.

—xox—

In jurul asasinării fruntaşului sionist Arlozorof

Iaşi, 9 August

Organizaţiile sioniste locale au fost invitate să comunice autorităţilor din Palestina orice amănunte ce eventual posedă despre tânărul Tzwi Rosenblat, arestat la Tel-Awiv, acuzat că a asasinat pe fruntaşul sionist dr. Arlozorof.

S'a stabilit că Rosemblat este originar din Bucovina şi se crede că a comis crima după îndemnul tinerei Rebeca Veighin, originară din Soroca.

Intrunirea învăţătorilor fără posturi din Vâlcea

R.-Vâlcea, 8 Aug.

In sala Băncii corpului didactic primar vâlcean, s'a ţinut în ziua de 7 Aug. o întrunire a învăţătorilor fără posturi din acest judeţ.

Asistă 150-160 învăţători fără posturi.

Prezidează d. N. Marinescu-Mihăeşti, care face apel la spiritul de solidaritate şi descrie suferinţa învăţătorilor fără posturi.

Iau cuvântul d-nii: C. Georgescu, St. Gh. Miscoci, P. Glurea, Gh. Oprea, N. Săndulescu, N. Dumitrescu, C. Isărescu, P. Tundroiu şi discută asupra punctelor: pensionarea la 30 de ani de serviciu, cererea contra desfiinţării şi suspendării posturilor în învăţământul primar, în timp ce se înfiinţează alte posturi la alte ministere; înlăturarea preoţilor şi licenţiaţilor din învăţământul primar; înfiinţarea unui timbru cultural; înlocuirea pedagogilor dela şcolile normale şi a funcţionarilor instituţiunilor didactice, cu învăţători fără posturi şi alte propuneri.

Adunarea alege un comitet de acţiune format din d-nii: N. Marinescu-Mihăeşti, Gh. Mişcoci, N. Dumitrescu, Const. Isărescu, N. Săndulescu, C. Georgescu, Gh. Oprea, Iordan Zamfirache şi Otilia Moldovan, delegaţi a prezenta un memoriu d-lui ministru Gusti, la Govora.

D. N. Marinescu-Mihăeşti propune ca „Asociaţia judeţeană să intervie, spre a deschide liste de subscripţie la învăţătorii cu posturi, pentru un fond folositor la susţinerea mişcării.

Mai propune să se înscrie toţi învăţătorii fără posturi în Asociaţia g-lă, secţia Vâlcea, spre a desemna un membru în comitetul de conducere.

S'au trimis telegrame: M. S. Regelui la Sinaia, d-lui I. Mihalache la Topoloveni şi d-lui Ţoni la Asociaţia g-lă.

—xox—

Anunţă că se va sinucide

Cluj, 10 August

Marţi după amiază, poliţia din Cluj a primit o carte poştală dela Iuliu Maior din str. Sălciilor 7, prin care acesta roagă autorităţile să nu-l caute, căci pleacă la Cheia Turzii, spre a se sinucide.

In aceeaş zi Maior a trimis şi mamei sale o scrisoare, prin care o roagă să-l ierte pentru durerea pe care i-o pricinuieşte.

In scrisorile lăsate el nu arată motivul gestului său.

Poliţia din Cluj a anunţat autorităţile din Turda, spre a face cercetări pentru descoperirea lui Maior. Autorităţile din Turda, la rândul lor, au anunţat postul de jandarmi din Petit (Turda) unde se crede că s'ar fi sinucis Maior.

In urma informaţiilor primite dela jandarmerie, care a făcut cercetări la Chelle Turdei, poliţia din Turda a anunţat prefectura poliţiei din Cluj, că nu s'a dat de urmele lui Maior.

ALBA-IULIA

CONFLICT PERPETUU INTRE AUTORITAŢILE CIVILE ŞI MILITARE. — Intre prefectura judeţului Alba şi garnizoana locală, există un conflict vechiu, de mai mulţi ani, datorit şicanelor la cari sunt supuşi funcţionarii civili în drum spre instituţia unde funcţionează, din partea sentinelelor.

Se ştie că prefectura este instalată cu chirie în Cetate, într'un local impropriu. La ea nu se poate ajunge decât sau prin parcul „Avram Iancu", printre cazarma regimentului de pionieri, cercul de recrutare şi cazarma reg. de artilerie grea, sau pe str. Horea, Cloşca şi Crişan, care are în dreapta cazarma artileriei, iar în stânga magazilie acesteia, ambele barate din loc în loc cu sentinele, cu veşnicul consemn de a nu permite civililor să se apere de noroi, mergând pe marginea străzilor.

Cum de multe ori plouă sau interese de ordin superior reclamă serviciu de noapte, funcţionarii sunt ameninţaţi a fi chiar împuşcaţi de santinele, dacă nu opresc la somaţiile lor.

Zilele trecute, secretarul general al consiliului judeţean a fost expus a fi străpuns cu baioneta de un soldat, între ora 7 şi 8 dim., dacă nu-i sărea în ajutor un plutonier major.

Contra acestor şicane perpetue s'au făcut nenumărate proteste, fără vre-un rezultat.

COPIL ELECTROCUTAT. — Luni după masă, a fost omorît, prin electrocutare, în str. Iaşilor, elevul de liceu Gabor Lazăr, în vârstă de 12 ani.

Nenorocirea s'a produs din cauză că elevul şi-a confecţionat un zmeu de hârtie şi din lipsă de sfoară, l-a legat cu sârmă subţire. Dându-i drumul în aer, sârma a ajuns în contact cu linia uzinei electrice de înaltă tensiune şi într'o clipă victima a fost carbonizată, sub ochii mamei sale văduve, inebunită de groază.

BAIA-MARE

ŞEDINŢA CONSILIULUI COMUNAL. — Deunăzi consiliul comunal a ţinut şedinţă.

Consiliul hotărăşte solicitarea unui ajutor de circa 250.000 lei dela judeţ pentru întreţinerea spitalului, iar în caz că judeţul nu va acorda această subvenţie, consiliul va fi nevoit să hotărască închiderea spitalului.

Consiliul hotărăşte cumpărarea compresorului motoric dela judeţ cu 116.000 lei; aprobă planul şi devizul pentru pavarea pieţii Unirii; hotărăşte construirea unei fabrici de cărămizi; aprobă tarifele silvice pe 1933-34 întocmite de serviciul silvic şi acordă termen de 30 zile pentru terminarea lucrărilor de compunerea inventarelor asupra averii imobile proprietatea oraşului.

NENOROCIRE. — Nicolae Medan şi Dumitriu Lupşan, muncitori minieri din Fernezeiu, au transportat cu vagonaşul pe linia industrială, sediment fierbinte. La o cotitură vagonul s'a răsturnat, iar sedimentul s'a vărsat peste plumbul inmagazinat lângă linie. Muncitorul Medan, spre a evita mai mari pagube prin topirea plumbului, a aruncat apă peste sedimentul fierbinte, ceia ce a provocat vapori atât de încălziţi că i-au ars groaznic faţa. In stare gravă a fost transportat la spital.

SE DESFIINŢEAZA O PLASA?—Acum o lună, ministerul de interne, aducea la cunoştinţă desfiinţarea plăşii Ardud (Satu Mare) împărţind comunele aparţinătoare acestei plăşi la cea de Satu Mare şi Seini şi punând în disponibilitate pe pretorul G. Pop.

Consiliul judeţean însă, a întocmit şi înaintat ministerului un memoriu în care arată neajunsurile nemăsurate ce se creează, prin desfiinţarea acestei plăşi, administraţiei comunelor ce se află la foarte mari depărtări de ambele sedii de plasă şi în acelaş timp, prefectul însărcinează cu girarea preturei tot pe d. Grigore Pop.

Zilele acestea însă, a sosit de la minister alt ordin, răspuns la memoriul înaintat, în care menţinând ordinul de desfiinţare, cere executarea lui întocmai.

Prefectura va face o nouă intervenţie la minister.

DIVERSE. — Corespondentul nostru dela Baia Mare, d. Alexandru Klein Micu, str. Poduţului 5, preia abonamente, anunţuri, reclame, etc. după tarifele administraţiei centrale. Tot d-sa aranjează orice chestiune redacţională sau administrativă ce interesează ziarul nostru.

BEIUŞ

DELA PRIMARIE. — S'a cumpărat casa martirului dr. Ioan Ciordas de primărie pentru oraş în locul primăriei vechi şi neîndestulătoare pentru oraşelul nostru.

NU SE ASTAMPARA UNGURII. — Ungurii din oraşul nostru şi plasa Beiuşului au avut iniţiativa să facă o adunare grandioasă în localitate, de forma celei antirevizioniste dela Sf. Nicolae, aranjată de ziarul nostru, şi să-i dee un caracter revizionist.

A rămas însă baltă tot planul lor îndrăzneţ. Autorităţile judeţene au luat din vreme toate măsurile şi le-au impledecat întreaga acţiune.

SPORTIVE. — Echipa de foot-ball a societăţii studenţeşti şi-a luat nume nou de „Aurora" schimbându-şi şi întregul comitet. Fac parte din comitet numai intelectuali români: preşedinte, dr. Micuşan; d. T. Cosma, vice-preşed.; d. Riţiu Al., casier; d. Al. Lăpuşanu, secr. gen.; d. V. Cosma, ajutor de secretar şi d-nii A. Lascu şi V. Hetco, economi. Membrii sunt d. dr. Pavel Const., Nemeş, Bocu şi Handa.

SIBIU

DELA CONSILIUL DE RASBOI.— Procesul celor 20 comunişti şi anume: Coloman Müller, Spitzer Carol, Magyar Estera Magyar Teodor, Barany Ion Arpad, Sipoş Vilma, Haray Alexandru, Feher Anton, Ukropetz Matilda, Rosenberg Tibor, Suly Ogman, Klein Iulia, Ignaţie Novac, Pal Ilona, Sfeta Dănilă, Cuedan Ion, Wolf Ion, Kovacs Matei, Highedi Stefan şi Adoc Nicolae din Timişoara, cari au fost judecaţi şi condamnaţi de consiliul de război al div. I-a Timişoara, le pedepse ce variază între 6 ani şi 6 luni, se va judeca din nou în faţa consiliului de război al C. VII A. Sibiu.

In acest scop susnumiţii comunişti au fost transportaţi de la Timişoara la Sibiu şi depuşi la închisoarea militară a C. 7 A.

D. prim-comisar regal colonel Titus Carapancea, şeful parchetului militar local, înapoindu-se din concediu din Franţa, luând cunoştinţă de dosarul numiţilor, a hotărît iudecarea lor în cea mai apropiată zi din seziunea Septembrie.

FURT.— In ziua de 5 August a. c., necunoscuţi au intrat în locuinţa d-nei Ana Petri din piaţa Unirii 5, de unde au furat mai multe costume de haine bărbăteşti, rochii şi haine de damă.

RAZIE.— Chestura poliţiei, în vedere că în oraşul Sibiu s'au strecurat numeroşi răufăcători, a făcut o razie în seara de 5, adunând un număr de 48 inşi fără căpătâi, dintre cari unii certaţi cu jstiţia şi dezertori din armată. Făcându-se triajul, s'au luat măsuri de trimiterea lor la urmă, iar cei urmăriţi au fost predaţi autorităţilor în drept cu actele dresate.

ARESTARE. — A fost arestat ţiganul George Zugrav din hotarul comunei Poplaca, care a furat haine în valoare de lei 7000—8000 în dauna grădinarului Pesaroff Petru. Hainele furate au fost găsite în pădurea Poplăcii, ascunse într'un tufiş. Cu actele dresate, hoţul a fost înaintat parchetului.

TG.-MUREŞ

INCERCARE DE SPARGERE. — Necunoscuţi, au incercat să dea în timpul nopţii o lovitură la Cooperativa de consum şi valorizare din com. Tonciu. După ce au spart lacătul dela uşa din afară, şi după ce au deschis uşa cooperativei cu chei potrivite, au avut ghinionul să fie simţiţi de paznicii de câmp Mihai Nagy şi Andraş Pop. Paznicii voind să-i prindă, nu au reuşit decât să vază pe doi inşi rupând-o la fugă. Jandarmeria a inceput urmărirea hoţilor.

FURTURI INGENIOASE. — Pe când ţăranii de pe teritoriul comunei Tonciu se aflau la munca câmpului, a apărut un necunoscut bine îmbrăcat, care a intrat în vorbă cu doi dintre locuitori, şi anume cu Iştvan Ernyei al lui Dombi, şi Janoş Fartzadi, cărora le-a propus să le cumpere toată recolta. Pentru terminarea tratativelor, le-a cerut detalii unde locuesc în sat, spre a veni acasă, după terminarea lucrului. Ţăranii naivi, i-au dat toate indicaţiile, după care necunoscutul s'a dus la sigur la casa lui Ernyei, unde spărgând lacătul dela uşă, a intrat în locuinţă, şi a furat 1830 lei. De aci a trecut la casa lui Janoş Fartzadi unde găsind cheia casei sub prispă, a intrat de asemenea şi a furat 1000 lei, după care a dispărut.

BATAIE IN FAMILIE. — Vasile Şandor, din com. Voiniceni, ducându-se la soacra să, văduva Rafila Kovacsi, ca să-şi vadă vitele pe cari le ţinea acolo, s'a luat la ceartă cu aceasta. De aci bătae pe snopite, la care intervenind cumnata sa Letiţia Tohânel, a fost şi aceasta păruită, şi în fine soldatul Ioan Pop, voluntar din reg. 82 inf., sărind în ajutorul celor două femei a avut aceeaş soartă, ba ceva mai gravă, căci în urma loviturilor căpătate a trebui să fie transportat la spitalul din Târgu-Mureş.

SINUCIDERE. — Samoil Coloţi, din Sâncraiul de Mureş, suferind de mai multă vreme de boli incurabile, şi-a pus capăt zilelor, spânzurându-se cu ajutorul unei curele de scara care ducea la podul caselor sale.

ALT FURT. — Necunoscuţi, introducându-se printr'o fereastră în casa lui Gheorghe Simonis, i-au furat 4180 lei şi haine, lengerie, ghete, etc. în valoare de 6508 lei.

CLUJ

FURTURI.—Dumitru Puşcas, din Apahida (Cluj), a reclamat postului de jandarmi că răufăcători s'au introdus cu ajutorul unor chei false în prăvălia sa, furând alimente şi alte lucruri în valoare de 3.500 lei. Tot în aceeaşi seară, s'a comis o spargere şi la farmacia din comună, de unde au furat diferite aparate. Se crede că sunt aceeaşi hoţi.

— Văduva Susana Ranga, din Cojocna, a furat dela Vasile Fretan, din Cluj, mai multe acte, printre cari şi un contract de vânzarea unei case.

— Ioan Târlea din Huedin, a făcut denunţ contra lui Grigore Pop din Călata (Cluj), care i-a furat din locuinţa sa, haine şi diferite obiecte casnice, cauzându-i o pagubă de 2800 lei.

— Hille Vegh din Someşeni (Cluj) a făcut denunţ autorităţilor, că acum o săptămână s'a prezentat la el croitoreasa Lenche Kadar, cerându-i să-i închirieze o cameră cu întreţinere completă. Zilele trecute ea a dispărut, furând haine şi alte obiecte casnice, în valoare de 3000 lei.

— Iosif Mărincaş din str. Paris 28, Ana Masonyi din str. Crişan 6, Fodor Vincze din str. Tunarilor 18, Gheorghe Spego din str. Ciocârliei 42 şi Francisc Navi din str. Dorobanţilor 80, au reclamat poliţiei că necunoscuţi s'au introdus prin spargere în locuinţele lor, furând haine şi diferite lucruri casnice.

COMUNIŞTI ARESTAŢI. — Poliţia a arestat şase comunişti printre cari, Ştefan Rassowsky, redactorul unui ziar unguresc din localitate, şi Kardi din Arad cu alţi tovarăşi, cari sunt implicaţi în casta organizaţie comunistă, descoperită de curând în Cluj şi Timisoara. Miercuri dimineaţa ei au fost transportaţi la Timişoara.

NENOROCIRE. — Copilul Gheorghe Iles din str. Cărămidari 12, de 12 ani, suindu-se într'un pom din grădină pentru a culege poame, a căzut rupându-şi mâna dreaptă.

A fost transportat, de salvare, la clinică.

SPARGATOR ARESTAT. — Jandarmii comunei Mera (Cluj) au arestat Marţi după amiază pe Gheorghe Bela zis Valea, autorul unui furt de 8000 lei de la un locuitor din aceeaş comună, unde s'a introdus noaptea prin spargere. A mai fost arestat şi N. Totelean din comuna Voevodeni (Cluj), un complice de-ai lui Valea, cu care a săvârşit mai multe spargeri şi prin Cluj. Ei au fost inaintaţi parchetului.

BATAIE— Jandarmii din Cojocna, au arestat pe fraţii Ivan Raţ şi Teodor Raţ, cari în stare de beţie s'au dus la horă şi în urma unui violent schimb de cuvinte avut cu flăcăii Alexandru Radu şi Ioan Nemeş, au dat acestora mai multe lovituri de ciomege, cauzându-le leziuni corporale grave.

PERCHEIZIŢIE. — Cu ocazia unei percheziţii făcute la locuinţa comerciantului Dumitru Buji din Someşeni (Cluj), s'au găsit la el arme diferite şi cartuşe. El nu are permis pentru port de armă. Cazul se cerceteză de postul de jandarmi din Someşeni, armele fiind confiscate.

ARESTAŢI.— Poliţia a arestat pe Mihuţa Onita, servitoare la hotelul „Central" din Huedin, care a furat un ceas de aur dela şoferul Ioan Hathazi dela S. A. R. M.

ARESTAT.— Jandarmii din Suatu (Cluj), au arestat pe Iosif Golcsa din aceeaş comună, care fiind avertizat de un săteean să vorbească româneşte căci se găseşte în România, a adresat cuvinte insultătoare la adresa ţării noastre.

INAINTAŢI PARCHETULUI. — Miercuri, au fost inaintaţi parchetului Ana Nagy, Ioan Nagy şi Martin Turoş toţi din Floreşti (Cluj). Ei au arborat acum câteva zile două steaguri roşii într'un pom din curtea bisericii din acea comună. Autorul principal este Ana Nagy care a confecţionat aceste steaguri. La ea s'a mai găsit cu ocazia zilei de 1 August manifeste cu caracter incendiar. Din cercetările făcute de postul de jandarmi din Floreşti, s'a stabilit că Ana Nagy avea legături cu organizaţia comunistă din localitate, de unde primea toate instrucţiunile.

DELA CONSILIUL DE RAZBOI.—Mercuri s'a desbătut în faţa consiliului de război, procesul soldatului Carol Kiss din reg. 6 pionieri, din Alba Iulia, pentru trecerea frontierei, în mod clandestin, în Ungaria. El a fugit din ţară, în 18 Martie 1921 şi s'a intors în Aprilie 1933. A fost condamnat la şase luni închisoare.

— Tot Mercuri s'a judecat procesul plutonierului major Ioan Şchiopu din reg. 13 călăraşi din Oradea, care a fost condamnat în lipsă la 2 ani închisoare, pentrucă anul trecut în luna Septembrie ducându-se la Sebeşul-Săsec, a voit să silulască trei fetiţe mici, şi anume Maria Catalina de 5 ani, Maria Hönig de 6 ani şi Maria Brânză de 8 ani.

CONVOCARE. — Cercul regional al studenţilor universitari Sebeş, sărbătorind la 15 August a. c. 15 ani de existenţă, invită pe toţi foştii şi actualii membri, precum şi pe toţi cei cari se interesează de activitatea cercului, să ia parte la această sărbătorire care va avea următorul program: Un parastas în memoria studenţilor morţi: *După masă*. Şedinţă publică cu următorul program: 1. Cuvântul preşedintelui Ion Sârbu, 2. Istoricul cercului, de Liviu Cărpinisan. 3. Discutarea modalităţilor de strânsă colaborare pe teren cultural şi social, 4. Propuneri şi interpelări. Tradiţionala petrecere.

CONCURS DE AUTOMOBILE. — Sindicatul conducătorilor de automobile din Cluj organizează pentru data de 27 August un concurs de regularitate şi kilometru lansat pentru automobile şi motociclete, concurs care va fi patronat de automobil clubul regional din Cluj. Distanţa parcursă va fi Cluj-Turda-Buru-Vlaha-Gilău de 375 km. La acest concurs, pot participa toţi proprietarii şi conducători de automobile din intreaga ţară. Pentru membrii automobil-cluburilor, moto-cluburilor şi sindicatelor de conducători de automobile, taxa de inscriere este de 700 lei pentru automobile, şi 300 lei pentru motociclete. Participanţii cari nu sunt însă membri ai vreunei instituţii amintite mai sus plătesc 1000 lei pentru automobil şi 400 lei pentru motociclete. Cererile de inscriere, pentru aceste concursuri se pot inregistra până la 22 August la sindicatul conducătorilor de automobile din Cluj, str. Avram Iancu nr. 18.

NENOROCIRE. — Ioan Pop din str. Borhanci 22, de 34 ani — în timp ce se ducea călare acasă — a fost trântit de cal, alegându-se cu piciorul stâng rupt. In stare gravă a fost transportat de salvare, la clinică.

SATU-MARE

OMORATA DE AUTOMOBIL. — Zilele acestea, maşina 18 condusă de proprietarul maşinii, Prinţ Pavel, din Satu-Mare, trecea prin piaţa I. C. Brătianu, unde circulaţia era mai mare, cu o viteză de 60 km. La intrarea în str. V. Lucaci, a surprins în mijlocul străzii pe văduva lui Bogoş Ladislau şi din cauza prea marei viteze, neputând stopa la timp, maşina a trecut peste femeie mutilând-o oribil. La câţiva metri dela locul dezastrului, maşina a fost oprită de gardieni, iar victima ridicată şi transportată la spital, unde după câteva ore a încetat din viaţă.

Prinţ Pavel a fost arestat şi predat parchetului care a ordonat anchetă.

CONTRABANDA DE MATASE. — Zilele trecute, Iacob Moscovici, din com. Halmeu, a fost surprins de grănicerii noştri tocmai când trecea graniţa venind din Cehoslovacia, cu un pachet mare în care avea 10 kg. mătase. Surprins, a declarat că a incercat această meserie ştiind că e mai rentabilă, dar mătasa nu este a lui ci a comerciantului Gras Iacob, tot din menţionata comună şi el este numai transportatorul acestei mărfi.

Ambii au fost arestaţi şi inaintaţi parchetului.

NOU METOD DE ESCROCHERIE. — Zilele trecute s'a prezentat pe la diferiţi angajaţi şi funcţionari c. f. r. din Satu-Mare, un domn bine îmbrăcat, oferind stofe cu preţ foarte redus, dela firma Rozenthal Marton din Oradea. Cum stofe n'avea, ci numai mostre, unii din funcţionari nu prea aveau incredere, iar alţii mai credulii, au căzut jertfă anticipând câte 500—600 lei av

ULTIMA ORA

Vizita profesorilor englezi la ziarul nostru

Profesorii universitari englezi aparţinând soc. „Le Play" din Londra, sub conducerea d-lui prof. de geografie şi antropologie H. J. Fleure de la Universitatea din Manchester, veniţi la noi în ţară să facă o călătorie de studii, s'au folosit de trecerea lor prin Capitală spre a face o vizită ziarului nostru.

Cei 40 de profesori şi profesoare întovărăşiţi de d-nii Dragu şi Popovici din direcţia presei au fost primiţi de d-nii Al. Popescu-Necşeşti şi conduşi în atelierele noastre pe care le-au vizitat cu deamănuntul.

Intelectualii englezi au manifestat cel mai viu interes pentru amenajările cu totul moderne ale linotypelor, maşinelor plane şi rotative, atelierelor de zincografie şi stereotipie precum şi a tuturor instalaţiilor ziarului nostru. In deosebi şi-au manifestat admiraţia faţă de instalaţiile, unice în Europa, cari permit să se tipărească la maşinile rotative, cu o capacitate de 30.000 de exemplare pe oră, frumoasele clişee în culori ce împodobesc paginile ziarului. La vizitarea sălii maşinelor, oaspeţii au avut plăcuta surprindere de a putea ceti în ziarul, proaspăt scos, din rotative, articolul nostru editorial de bun venit, în care subliniăm bucuria ce resimţim de a primi vizita soilor culturii apusene, veniţi să ne cerceteze strădaniile pentru cultura civilizaţiei şi pace

In numele intelectualilor englezi, d. prof. H. J. Fleure a mulţumit d-lor Al. Popescu Necşeşti şi Neagu Boerescu pentru explicaţiile date iar, la plecare, oaspeţii au primit în dar publicaţii din editura ziarului precum şi albumul nostru comemorativ de 50 de ani dela înfiinţarea ziarului.

LA INSTITUTUL STATISTIC ŞI DEMOGRAFIC

Oaspeţii au vizitat apoi institutul de statistică, demografie şi recensământ din direcţia generală a recensământului şi statisticei, ale cărei birouri sunt adăpostite în palatul Universului.

D. dr. Sabin Manuilă, directorul general al institutului a dat, în limba engleză, toate explicaţiunile universitarilor englezi care au manifestat un profund interes pentru varietatea datelor culese şi felul ştiinţific cu totul „up to date" în care ele sunt folosite pentru întocmirea de statistici şi tablouri felurite.

La plecare oaspeţii au primit o interesantă broşură cuprinzând o parte din foarte numeroasele date culese şi prelucrate la institut şi tratând despre Nomenclatura profesiunilor şi întreprinderilor.

Universitarii au fost apoi fotografiaţi în grup de către fotograful ziarului nostru.

Procesul dezordinelor dela atelierile Griviţa

Ziua XXI-a
— Rechizitoriul comisarului regal —
— Şedinţa de dimineaţă —

D. comisar regal col. ROMULUS HOTINEANU: Sunt desigur, şi în asentimentul apărării, aducând elogii consiliului şi în special d-lui preşedinte, care, timp de aproape o lună, cu o imparţialitate remarcabilă, a condus desbaterile acestui proces, care, pentru mine şi pentru toţi reprezentanţii ordinei în stat, este deadreptul dureros.

Este dureros, pentrucă muncitorii au insultat, huiduit şi lovit armata, împuşcând chiar pe un jandarm. Este dureros de greu să arăt în faţa dvs. şi a lumii întregi că muncitorii au tras în fraţi de ai lor ce stau azi sub drapel, precum au stat sau vor sta şi ei odată, — fără a fi cei puţin provocaţi de aceşti sărmani oameni cari şezuseră o zi întreagă sub injurille şi batjocura muncitorilor ce se pun inconştienţi în slujba intereselor străine.

Desigur că nu puteţi susţine dvs. că gloanţele îndreptate spre mine cu atâta înverşunare sunt florile de recunoştinţă pentru tactul ce am avut în toate ocaziile cu muncitorii, cari totdeauna au găsit în mine un sfătuitor, un ajutor, un îndemn la ordine, pentru care n'am cruţat nimic, nici odihna necesară muncii de a doua zi.

Da, domnilor, eu am fost întotdeauna apărătorul lor. Şi o pot dovedi. Prin stăruinţa mea au fost puşi în libertate 1500 de lucrători, am scos de sub urmărire 40 muncitori din acei trimişi în judecată sub stare de arest. Şi veţi vedea că voi cere eu însumi achitarea acelora pe cari am convingerea că au apucat drumul pierzaniei, dar cari, în ceasul al 11-lea s'au lepădat de Satana.

Dar dvs., (adresându-se apărării) ce aţi făcut?

Aţi încercat să schiţaţi anumite principii, să faceţi propagandă şi şcoală aici şi n'aţi reuşit.

V'am înţeles, v'am demascat!

Este pentru prima oară când, de 14 ani incoace, aţi încercat să mă recuzaţi.

Aţi încercat să susţineţi că doleanţele lucrătorilor n'au fost satisfăcute decât în urma incidentelor dela 15 Februarie.

Aţi încercat să-i transformaţi pe Bogăţoiu, Doncea şi ceilalţi, în victime, cari zac în puşcărie pentru dreptatea muncitorilor.

GREVELE DELA C. F. R. SUNT OPERA MOSCOVEI

Am arătat în timpul desbaterilor şi voi dovedi acum, că toată acţiunea dela atelierele Griviţa este opera Moscovei, care a pus-o la cale prin intermediul Berlinului.

Am aci un dosar al cab. de instrucţie, cu nr. 1125/933, din care reese cu acte originale, că Bella Iacobovici născută Rabinsohn, din Bucureşti, refugiată la Berlin, unde a fost descoperită de autorităţile germane şi extrădată, dădea instrucţiuni şi dispunea de muncitorii dela C F. R.

Pe această Bella Iacobovici nu vi-o pot aduce, deoarece, fiind lăsată la domiciliu sub pază, căci „era grav bolnavă", a ştiut să dispară, luând căile Moscovei.

Citind actele din dosarul citat, dacă dvs. veţi fi auzit pe Doncea vorbind, vă veţi întreba desigur: Doncea a inspirat acest dosar al comuniştilor berlinezi, sau aceia au dat aceste instrucţiuni lui Doncea?

Eu cred, şi e mai aproape de adevăr acest mod de a vedea, că Doncea şi Bogăţoiu au fost inspiraţi de Moscova.

Am aici o broşură apărută în editura partidului comunist, un fel de catehism al soldatului comunist.

Se spune în broşura de mai sus: Niciodată să nu recunoşti ceva în timpul cercetărilor. chiar dacă Siguranţa are date sigure. Să nu recunoşti nici în faţa evidenţei.

Şi nu ştiu dacă unii din apărători s'au molipsit dela acuzaţi, sau aceştia s'au molipsit dela apărători.

Ei nu ştiu că ar fi mai bine să susţină că s'a tras, să recunoască acest fapt pozitiv, cert ca lumina zilei, dar să spună că acei cari au tras au fost agenţii provocatori, sau chiar agenţii siguranţei. Ei neagă fapte atât de pozitive, neagă că s'a tras.

Ei au făcut grevă, cerând pâine, pâinea aceea pe care el au mai mult ca dv., d-lor judecători, căci ei se plimbă în sănătate, pela Viena, Berlin, pe unde, desigur, am vrea şi noi să ne ducem, dar n'avem posibilitatea.

Se mai arată în broşura pe care v'am arătat-o, că la Siguranţă se bate şi se schingluieşte mai ales pe acei cari, prin frica lor ar putea lăsa impresia că pot fi influenţaţi să declare ceva.

Cunoscând aceste procedee m'am pus la adăpost de asemenea atacuri şi de aceea am evitat de a-i mai duce pe la poliţie sau siguranţă.

CE E LA MOOSCOVA

Am vorbit acum 12 ani cu unul care se întorcea dela Moscova şi mi-a arătat prietenește grozăviile de acolo.

Dar dacă vreţi să vedeţi situaţia din Rusia sovietelor, grozăviile din Rusia aceea în care dumnealor cred că ar curge lapte şi miere, paradisul pe care-l scot mereu în faţa muncitorilor, citiţi-l pe Berraud.

Cine a fost acolo şi e de bună credinţă ştie şi spune grozăviile ce a văzut.

Cum au încercat unii din apărători, ca venind aici să facă şcoală, viu şi eu să arăt acelor cari ar mai voi, acum în ceasul al 11-lea, să se lepede de Satana.

In Rusia aceea, pe care dumnealor o cântă şi o preamăresc, greviştii sunt împuşcaţi fără să-i întrebe nimeni ce vor. Nu ca la noi, unde armata stă ziua şi noaptea în frig, în ger, fără mâncare şi cari primesc împuşcăturile laşe de după gard.

Au fost înaintea mea peste 2000 de muncitori şi au dezaprobat cu toţii pe acela cari i-au ţinut sub teroare, pentru a nu înceta greva. Noi murim acum de foame — îmi spunea unul — şi ce le pasă dumnealor cari au fonduri din cari să trăiască bine? E drept că se câştiga puţin, dar câştigam să putem trăi.

Dacă veţi cerceta instrucţiunile comuniste cari se află la dosar, veţi vedea că ele nu sunt făcute de un român, ci vin de peste hotare, căci nu e limba si sufletul nostru.

MUNCITORII DELA C. F. R. SUNT BINE PLATIŢI

Lucrătorii sunt bine plătiţi. Da, sunt bine plătiţi faţă de vremurile de azi, faţă de dvs., domnilor judecători, cari aţi învăţat 20 de ani până aţi ajuns aici şi care aţi lăsat bucăţi din trupul dumneavoastră, amestecate cu pământul ţării pe care l-aţi apărat.

Dar să deschidem statul de plată pe Ianuarie 1932 al celor cari se ţineau de lucru şi nu se duceau la congrese ca acel dela Galaţi şi nu se duceau la Moscova şi la Berlin „să-şi caute sănătatea".

D. locot.-col. HOTINEANU comisar regal

Găsesc în state lefuri cari trec de 7.000 - 8.000 de lei şi unii ajung la 10.000 lei lunar.

(D. Pompiliu Ioniţescu deschide uşa să plece).

D. col. HOTINEANU: Plecaţi, domnule Pompiliu Ioniţescu? Nu vă convine? Mor muncitorii de foame?

D. P. IONIŢESCU: O să vă aduc şi eu state de plată.

D. comisar regal col. HOTINEANU: D'ala nu v'au votat, că sunt cu d-voastră!

D. P. IONIŢESCU: Toţi sunt de acord că la calea ferată, salariile sunt mici.

D. lt. col. HOTINEANU: Dar dvs. trăiţi tot atât de bine ca înainte?

Eu vă prezint aici documente şi sunt foarte curios să văd cum am să fiu combătut.

La salariile ce se dau muncitorilor şi cari trec de 2000 de lei chiar la acei cari au lucrat puţin, din cauza grevelor, se adaogă sporurile pentru chirie.

Afară de aceasta, unde, în ce uzină aţi văzut dându-se unui muncitor 12 permise gratuite pe calea ferată şi lemne cu mare reducere?

Muncitorii de acolo sunt bine plătiţi şi administraţia are mare grijă de soarta lor.

COMUNIŞTII LA LUCRU

Dar, pentru ca opera comunistă să poată reuşi, se adresează chiar acolo unde lucrătorii nu sunt nemulţumiţi.

Şi-au instalat la atelierele căilor ferate o întreagă armată, cu muniţii şi arme a cărei menire e să propage dezordinea şi anarhia..

Am fost de atâtea ori la ateliere să mă conving de toată starea muncitorilor şi să susţin de aci numai adevărul.

Spre mijlocul lui Februarie, agenţii comunişti se pun la lucru, la lucru întens, şi terorizează realmente pe lucrătorii cinstiţi, cu grije şi cu familie. Ii scot pe aceşti oameni, cari îşi vedeau până aci de nevoile lor. Şi iată cum massa muncitoare, cuminte în marea ei majoritate, este înfierbântată şi aţâţată la răscoală.

Şi aduşi în urmă în faţa d-voastră, aduc mărturii ca sunt membri ai unor societăţi de cultură.

Da, aceasta e parola lor. Să intre în societăţi de cultură să ia chiar conducerea lor, să se amestece apoi în partidele politice, ca să arunce pretutindeni germenul dezagregării, să discrediteze toate instituţiile de Stat.

V'am arătat că şi în cursul desbaterilor s'a căutat a se face propagandă comunistă, pentru că dumnealor nu urmăresc apărarea lor, ci îi afundă arătând că acuzaţii de azi sunt nişte martiri.

Să revenim la 15 Februarie.

Muncitori aţâţaţi ies dela lucru, se agită, trag sirenele, par'că se aprinsese Bucureştii. Cereau imediat să se ridice starea de asediu.

Şi am adus jandarmii. Această oştire de aliată, care ne onorează şi ne face cinste, a fost ţinută sub ploaia de ocări şi de buloane, fără ca ei, totuşi, să răspundă.

Agitaţia a continuat să crească, până la 11 seara, când un sergent de stradă a fost împuşcat la datorie de un glonţ asasin şi mişelesc, al unui muncitor ce se urcase pe gard şi care a rămas până azi anonim şi las. Iar ca să vedeţi că în dimineaţa zilei următoare noi n'am făcut decât să ne îndeplinim datoria, e că noi n'am tras în seara zilei când am fost atacaţi.

Muncitorii s'au dus la d. ministru Mirto, care le-a satisfăcut toate doleanţele, afară de aceste 2: de a ridica starea de asediu şi a da drumul muncitorilor arestaţi pentrucă primejduesc siguranţa Statului

Şi de sigur că n'ar fi putut d. Mirto să le satisfacă şi aceste doleanţe. Căci chiar dacă d. Mirto mi-ar fi ordonat să le dau drumul, vă declar că nu le-aşi fi dat drumul. Eu nu ţin pe nimeni arestat fără vină.

Muncitorii trăseseră fir în derivaţie şi ştiu tot ce vream să facem. Ştiau că am dat ordin ca a doua zi să evacueze atelierele. Şi totuşi nu le-au executat.

Iar în urmă am asistat şi la această inscenare, să veniţi cu acel invalid care deabia putea vorbi, să dovediţi.... ceeace, desigur, n'aţi putut dovedi.

Şi vă făgăduesc că prima oară când vor mai face muncitorii grevă, am să vă trimit pe d-voastră, d-le Pompiliu Ioniţescu, să-i liniştiţi pe aceşti lucrători, dar n'am să vă apăr; şi o să ţipaţi după mine...

D. P. IONIŢESCU: De ce nu n'aţi dus să-i liniştesc atunci?

D. lt.-col. HOTINEANU: N'aţi mai fi fost azi aici. Şi eu..., m'aş fi simţit dator ca aici, cu această ocazie, să spun: A căzut domnilor, cu această ocazie, şi marele luptător Pompiliu Ioniţescu, care zace acum la Bellu.

Şi d. comisar regal lt.-col. HOTINEANU continuă: La provocările muncitorilor am dat ordin să nu se tragă, căci n'am fi ucis unul singur, ci împuşcând pe unul, am fi omorît 5—6, am fi lăsat pe drumuri întreaga lor familie

Ne-aţi provocat în diferite rânduri şi noi deabia târziu am tras o salvă... în aer, căci mi-era durere să văd pe copiii voştri muritori de foame, să văd doliul întinzându-şi vălul şi aducând jalea în atâtea familii.

Hotărirea pe care dv., onorat consiliu, trebue s'o daţi, va trebui să-i înveţe minte pe aceşti oameni fără minte, dintre cari mulţi, copii de câte 18, 19 şi 20 de ani, cari vor să schimbe faţa ţării şi să-i dea altă formă de guvernământ.

CINE SUNT ACUZAŢII

Primul din lista acuzaţilor este *Doncea Constantin*. Este unul dintre aceia cari au căutat să se evidenţieze. Un om masiv. Puţin, sau foarte puţin inteligent. Cu idei preconcepute. Cu un singur scop, acela de a produce turburări, oricând şi oriunde. El vrea să vie în fruntea sindicatelor, ca un om nou, un Misia.

Pentru clasa muncitoare, Doncea este o nenorocire, un dezastru. Şi poate Dumnezeu a vrut ca opera să-i fie încununată de soţia lui, Paulina Doncea. care a asvârlit scânteia dezastrului.

Pe Doncea. Marin Alexandrescu şi Bogăţoiu îi acuz că ei sunt autorii dezastrului din Februarie dela calea ferată.

Fără nici un fel de inteligenţă sau talent, Doncea s'a impus la conducere în mod brutal. adus desigur, de alte interese. El sfătueşte pe muncitori să înscrie ca un punct din revendicările lor, ridicarea stării de asediu.

Prin urmare Doncea, în toate ocaziunile, prin acte permise şi nepermise, uneltește mereu contra siguranţei statului, pentru pregătirea zilei fatale.

In închisoare, când generalul comandant de corp vine să-i cerceteze în închisoare, ei aşteaptă ca el să le dea „bună ziua", iar când acesta le adresează acest „bună ziua", ei îi răspund la fel. Şi singurul care a răspuns „să trăiţi", aşa cum se cuvenea, e boicotat de ceilalţi.

Bogătoiu, liniştit, inteligent, împăciitor, nu ridică niciodată tonul. Aceasta e o tactică de luptă. Mielusel, blând, simpatic, e unul din aceia cari au pregătit până în amănunt dezordinile.

Şedinţa s'a ridicat la ora 12.

—— oxo ——

D. Herriot la Stambul

Stambul, 10 (Rador). — *D. Herriot, însoţit de mai mulţi parlamentari francezi, a sosit eri seară la ora 18 şi 30.*

Fostul preşedinte de consiliu a fost obiectul unei călduroase manifestaţii de simpatie din partea unei mari mulţimi.

D-sa va pleca Vineri la Sofia.

Secretarul general al ministerului de externe al Turciei a oferit această seară un dineu în onoarea d-lui Herriot. La dineu au luat parte numeroase personalităţi printre care prefectul oraşului, şeful protocolului din ministerul de externe şi ambasadorul Turciei la Madrid.

—— xox ——

Nereguli la o percepţie din Chişinău

Chişinău, 10 August

Azi la 12, procurorul Traian Ionescu şi judele instructor Basarab au făcut o descindere inopinată la percepţia comunală a municipiului, în urma unei reclamaţii făcută de funcţionarul Bunu, că la această percepţie ar fi nereguli şi fraude.

Rezultatul descinderii nu se cunoaşte. S'au ridicat registre de casă şi încasări.

—— xox ——

Tratative comerciale

Londra, 9 (Rador). — Experţii englezi şi sovietici, care negociază încheierea unui nou tratat de comerţ între Anglia şi Sovietele, au avut azi dimineaţă o nouă conferinţă la ministerul de comerţ. Ei vor avea după amiază o a doua întrevedere.

—— xox ——

A XXIII-a oară la PARIS:

Vizitaţi Parisul în anotimpul cel mai frumos. 10 zile efective la Paris, 2 la Veneţia, 1 Milano, în hoteluri excelente. Condiţiunile cele mai confortabile. 10—27 Septembrie. Preţul total Lei 13.000. Informaţiuni şi prospecte: Biroul de voiaj Ing. Erdés, Bucureşti. Victoriei 166. Tel. 248/39. 16

Lei 11.500 EXCURSIUNE

PARIS (7 zile)
BRUXELLES (3 zile), ANVERS, MILANO, VENEZIA, LIDO
Intre 3—17 Septembrie. Condiţii excelente. Prospecte, înscrieri la ziarul „Ordinea", str. Sărindar 14, dela 10—1 şi 5—8. 12

Doamna Maria Ionescu Murgoci cu copiii roagă rudele şi prietenii a lua parte la parastasul de 40 zile al scumpului lor soţ şi tată

Victor
George T. Ionescu

care se va oficia la Biserica Manea Brutaru Sâmbătă 12 August ora 10 jum. dim. 2

D-l Avocat D. Ionescu-Brăila şi D-l Georges Kosman anunţă rudele şi prietenii, că Sâmbătă 12 August ora 10 dimineaţa se va oficia la Capela catolică din Sinaia un requem, pentru odihna sufletului scumpei şi neuitatei lor soţie şi mamă. 1

Thereza D. Ionescu-Brăila

Nemângâiaţi în durerea lor colonelul Totirescu Ion şi Elena Rădulescu anunţă prietenii şi cunoscuţii că în ziua de Sâmbătă 12 August a. c. ora 10.30. va avea loc, la Biserica Dobroteasa calea Văcăreşti, apoi la cimitirul Bellu (civil) parastasul pentru pomenirea de 9 (nouă) luni, a aceleia care a fost nepreţuita lor

MARIA Colonel TOTIRESCU
(Malia)

4

Doamna Titina I. Pallady, anunţă rudele şi prietenii parastasul de un an al scumpului şi neuitatului ei soţ,

Jon Em. Pallady

care va avea loc Sâmbătă 12 August, ora 10 dimineaţa, la moşia Susseni din judeţul Tutova.

Doamna Despina V. Ivănceanu, cu copii Şerban şi Zizi, aduc la cunoştinţă rudelor, prietenilor şi cunoscuţilor că în ziua de 12 August a. c., împlinindu-se un an dela săvârşirea din viaţă a celui ce le-a fost soţ şi părinte plin de bunătate şi iubire

VINTILA M. IVANCEANU

Consul General al României la Alexandria (Egipt)

se va oficia în Biserica Sf. Nicolae din oraşul Curtea de Argeş, în acea zi la orele 10½ a. m., slujba parastasului pentru odihna sufletului său ales. 7

Indureraţii: Stella Dr. P. Burnea cu Minina şi Sorin Ştefănescu-Radu, Constanţa şi Gogu Mihăescu cu fiul lor Dinu, Virginica şi locot.-Col. I. Burnea, Valeria şi Dumitru Bătrânu, Eugenia şi ing. agronom Al. Burnea cu Liliana, Lucia Burnea, Aurelia Constantinescu soră, cu copii, precum şi familiile Bilciurescu, Buisson, Girardot, anunţă rudele şi prietenii încetarea din viaţă în ziua de 9 August în com. Turcheş jud. Braşov a nepreţuitului lor

COLONEL
I. BURNEA

Veteran al războiului 1877-78
în etate de 84 ani
Decorat cu mai multe ordine române şi străine

Inmormântarea va avea loc Vineri 11 August, ora 18 la cimitirul militar Bellu, în capela căruia se află depuse rămăşiţele pământeşti.

Vapor în flăcări în mijlocul oceanului

Paris, 10 (Rador). — Vaporul francez „Forbin" cu o capacitate de 7291 tone, în drum spre Indochina, a fost cuprins de flăcări în mijlocul oceanului Indian, la 12,94 latitudine Nord şi 60,43 longitudine Est, aproximativ la 900 km. de capul Guardafui.

Pe bordul vasului se află un echipaj compus din 58 oameni. Vaporul olandez „Semblian" şi vaporul francez „Felix Tousell" au plecat în ajutorul vaporului incendiat.

FOCUL N'A LUAT PROPORŢII

Havre, 10 (Rador). — Societatea de navigaţie „Chargeurs reunis", proprietara vaporului „Forbin", care s'a anunţat că a fost cuprins de flacări în Oceanul Pacific, anunţă că din telegramele primite reiese că focul s'a declarat numai la o magazie de mărfuri, şi că el a fost stins în scurt timp dela declarare.

ULTIME INFORMAŢII

✱ *Printre mijloacele de propagandă revizionistă Ungurii au recurs şi la convocarea organizaţiilor străine de cercetaşi la Gödölö, reşedinţa de vară a regentului Horthy.*

Acum, presa maghiară, cu resfrângeri în cea maghiarizată cu franci falşificaţi, nu mai încetează cu aclamaţiile făcute cercetaşilor diferitelor naţii la Seghedin şi Debreţin, unde li s'au arătat toate, afară de închisorile unde zăceau pe vremuri martirii români.

Bineînţeles că nu s'a insistat nici asupra intrării armatei române în Budapesta, şi nu i s'a exprimat recunoştinţa pentru că a scăpat resiul ungurilor expuşi să fie aruncaţi în Dunăre de Bela Kuhn.

✱ D. subsecretar de stat Armand Călinescu, şi-a reluat ocupaţiile la ministerul de interne, după accidentul suferit acum o lună.

✱ Ministrul finanţelor a inspectat Mercuri dim., însoţit de d. St. Tănăsescu, inspector general financiare, administraţia financiară de constatare a sectorului III Albastru şi percepţiile circ. 11 şi 12.

Aceste inspecţii vor continua şi la celelalte administraţii financiare şi percepţii din Capitală.

✱ Ministrul finanţelor a primit Mercuri după amiază în audienţă pe d. Arciszewski, ministru lPoloniei.

✱ In urma controlului fitosanitar al culturilor, se va elibera certificate fitopatologice cari trebuesc să însoţească transporturile cu produse agricole ce sunt destinate exportului în ţările cari au pus asemenea restricţiuni.

Certificatele fitopatologice se vor elibera de către: Institutul de cercetări agricole al României, pentru toată ţara; staţia fitopatologică din Chişinău, pentru Basarabia şi serviciul de protecţiunea plantelor din ministerul agriculturii prin d. G. Arion, şeful serviciului, pentru întreaga ţară.

✱ D. prof. I. C. Petrescu, secretar general al ministerului de instrucţie a obţinut un concediu de o lună de zile de la 10 August la 10 Septembrie.

Pe tot timpul absenţei sale a primit delegaţie de secretar general d. August Caliani dir. gen. al învă. particular.

✱ Eri, după terminarea şedinţei procesului Skoda-Seletzki a fost un violent incident pe sălile consiliului de război între d-nii deputat Ilie Lazăr şi controlorul financiar Marulis care s'au tratat cu expresii grele de „sperţari" şi „escroci".

D. deputat Ilie Lazăr a reclamat cazul primului comisar regal.

✱ Preşedinţia consiliului de miniştri a trimis o adresă miministerului de instrucţie o acare arată că, înfiinţându-se un consilierat pentru turism, pe viitor toate cererile pentru excursii colective se vor adresa numai acelui consilierat.

✱ P. S. S. Episcopul Visarion al Hotinului a înaintat ministerului dei nstrucţie o adresă prin care arată că terminându-se lucrările catedralei episcopale dela Bălţi ar urma să se săvârşească sfinţirea ei în ziua de 17 Sept. curent.

Episcopul Visarion roagă pe d. ministru al instrucţiunii, să solicite M. S. Regelui participarea la această solemnitate, deoarece M. Sa ca prinţ moştenitor a pus piatra fundamentală.

Tot odată se anunţă că, la această solemnitate vor participa înalţi Erarhi ai bisericilor, ortodoxe din Constantinopol, Grecia, Serbia, Polonia şi Bulgaria.

Intre invitaţi va sosi şi Patriarhul Alexandru al III-lea al Antiohiei.

Din străinătate

✱ *Atena, 10 (Rador).* — Oficial se anunţă că d. Muntzuridis, guvernatorul general al Cretei a fost numit ministru de interne în locul d-lui Rhallys, care rămâne numai titular al ministerului aerului.

—— xox ——

Abonamente de băi

pentru staţiile din jud. Constanţa

Fiind întreruptă circulaţia bărcilor motoare pe lacul Techirghiol, regia c. f. r. a autorizat staţiile Constanţa, Mamaia, General M. Ionescu, Eforie, Tekirghiol şi Carmen Sylva să emită între ele abonamente de băi publicului care ar dori să folosească zilnic trenurile între aceste staţiuni.

Normele eliberării acestor abonamente sunt cele prevăzute în tariful local de călători.

După marele record

— Codos şi Rossi au nevoe de odihnă —

Paris, 9 (Rador). — Aeroclubul Franţei anunţă că distanţa aproximativă parcursă de aviatorii Codos şi Rossi nu va fi cunoscută decât peste câteva zile, după ce se vor primi foile de control din diferitele oraşe, ale căror autorităţi aviatice au fost însărcinate să verifice parcursul avionului.

O telegramă din Beyruth anunţă că cei doi aviatori, pe când se găseau la Rayak, au declarat că deasupra Atlanticului, în timpul unei furtuni puternice, au fost în mare pericol timp de zece minute.

După ce au trecut de Budapesta, ei au întâlnit nouri groşi şi deasupra peninsulei Calcidică au întâlnit goluri de aer.

Din cauza căldurii prea mari, avionul a consumat mai multă benzină în sborul spre Siria, fapt care i-a implodicat să ajungă până la golful Persic. In realitate, ei declară că au făcut 10.000 km. Recordul stabilit va fi de 9400 km., dacă au fost zăriţi la Viena, iar în caz contrar, recordul va fi de 9200 km.

Este posibil ca Joi cei doi aviatori să plece în sbor spre Marsilia.

FELICITĂRILE PRIMITE

Paris, 9 (Rador). — *D. Pierre Cot, ministrul aerului, a primit următoarea telegramă din partea d-lui Radu Irimescu, subsecretarul de stat român al aerului:*

„Aeronautica din România, mândră de măreaţa acţiune a aviatorilor francezi Codos şi Rossi, vă adresează cele mai vii felicitări, rugându-vă să le transmiteţi toată admiraţia noastră".

Colonelul Lahm, ataşat militar american şi colonelul Waitewski, ataşatul militar al Cehoslovaciei, s'au prezentat personal d-lui Pierre Cot, exprimându-i felicitările guvernelor respective pentru recordul realizat de cei doi aviatori.

✱

Paris, 9 (Rador). — Ministerul aerului a primit o telegramă din New-York, telegramă trimisă de soţii aviatori Mollison, prin care aceştia felicită pe Codos şi Rossi pentru recordul lor de sbor în linie dreaptă New-York-Beymouth.

SPRE MARSILIA

Paris, 10 (Rador). — Aviatorii francezi Codos şi Rossi au plecat azi dimineaţă la ora 4 şi 30 depe aerodromul din Rayak (Siria), îndreptându-se spre Marsilia, unde se crede că vor sosi în noaptea de Joi spre Vineri. La Le Bourget ei vor ajunge probabil în cursul zilei de Vineri.

Situaţia din Cuba se agravează

Havana, 10 (Rador). — **Greva generală a sporit în intensitate.**

Oraşul este în întregime ocupat de trupe. Mai mulţi poliţişti au fost omoriţi.

Conversaţiunile reprezentantului american Welles cu preşedintele Machado continuă. Stăruinţele pentru a determina pe preşedintele Machado să demisioneze au fost până acum zadarnice.

Din Washington se anunţă că proclamarea stării de război de către Machado a făcut o impresie profundă în cercurile guvernamentale americane şi că este posibil ca preşedintele Roosevelt să încuviinţeze, în această nouă situaţie, intervenţia armatei pentru restabilirea ordinei.

Declaraţiile d-lui Balbo la Lisabona

Lisabona, 10 (Rador). — *D. Balbo a primit aseară pe reprezentanţii presei, cărora, timp de o oră, le-a dat amănunte despre raidul escadrilei sale.*

Vorbind despre hidroavionul care a capotat la plecarea din Azore, d. Balbo a subliniat că acest incident nu scade cu nimic succesul călătoriei transoceanice. Am plecat peste Atlantic cu 24 hidroavioane, ne înapoiem cu 23 la Lisabona, — a subliniat d. Balbo, — rezultatul este deci foarte bun.

Escadrila nu va pleca din Lisabona decât Sâmbătă dimineaţa, aşteptând să sosească rămăşiţele locotenentului Squaglia. Dela Lisabona, escadrila pleacă spre Ostia, prin St. Vincent, Gibraltar, sudul Balearelor şi strâmtoarea Bonifacio.

Intrebat despre proectele de viitor, generalul Balbo a declarat:

In domeniul aerului, trebue să privim foarte departe înaintea noastră şi să procedăm foarte repede. Raidul care se termină acum va fi mâine foarte vechi şi va trebui să ne întrecem".

D. Balbo a subliniat importanţa enormă a Azorelor pentru traficul transatlantic aerian. Baza de amerizare în Azore va trebui să fie amenajată, căci nu este uşoară evoluarea hidroavioanelor grele. D. Balbo crede că principala cauză a accidentului locotenentului Squaglia este lipsa de amenajare a golfului de amerizare.

Avaria hidroavionului care a capotat a fost reparată.

Cronica sporturilor

MOTOCICLISM

AUSTRIACUL KILLMEYER ÎNVINGĂTOR ÎN ULTIMA CURSĂ A SEZONULUI

— O DISPUTĂ ÎNVERŞUNATĂ —

Mercuri după amiază, la velodrom, s'a jucat ultima scenă a sezonului motociclist pe pistă.

Cu acest prilej, am asistat la o înverşunată dispută internaţională, astfel că cei cari au făcut deplasarea în şoseaua Ştefan cel Mare, nu au avut nimic de regretat.

A fost o alergare de zile mari, care a entuziasmat la maximum asistenţa, destul de redusă, pentru regalul făgăduit de întâlnirea principală a zilei.

In lipsa danezului Niels Soerensen, indisponibil din cauză de boală, cursa internaţională a zilei s'a redus la un aprig duel între austriacul Leopold Killmeyer şi Nicolae Ionescu-Cristea, cel mai de seamă reprezentant al culorilor noastre. După o luptă indescriptibil de înverşunată, isbânda a rămas de partea lui Killmeyer care a făcut o alergare memorabilă.

Ionescu-Cristea, deşi învins, nu a fost cu nimic mai prejos de adversarul lui. A luptat cu ultima energie şi nu a cedat decât dupăce epuizase întreaga gamă a posibilităţilor.

Învingător şi învins s'au comportat minunat, fiind demn unul de celălalt. Felul cum s'au desfăşurat cele trei încercări ale probei ne îndreptăţesc să credem că, Nicolae Ionescu-Cristea ar fi putut să câştige deasemenea, dacă nu ar fi fost handicapat de starturi slabe. A pornit totdeauna ultimul, dar acest lucru nu s'a întâmplat din vina starterului, ci din cea a motorului pilotat de român. D. Stamate Rădulescu a dat plecări admirabile, astfel că manifestările gălăgioase cari au marcat finalul ultimei serii nu erau nicidecum justificate.

CUM A DECURS ALERGAREA

Voluntaru porneşte imediat la lăsarea steagului. Ruse şi Killmeyer sunt deasemenea prompţi, pe când Ionescu-Cristea pierde ceva teren. Intrecerea se desfăşoară în alură infernală şi după un tur Killmeyer este în frunte având imediat în spate pe Ionescu-Cristea. Voluntaru se stabilise în poziţia treia şi după el urmau Hubmann, Louis şi Rase.

In următoarele două tururi Cristea se apropie şi în cel de al patrulea depăşeşte pe Killmeyer. Volutaru care concurase remarcabil, se răstoarnă din cauza unei coliziuni cu Hubmann şi startul este trecut în ordine de Ionescu-Cristea, Killmeyer şi Hubmann.

SERIA II-a.

Ionescu-Cristea pierde din nou startul pe când Killmeyer se lansează în frunte. In primul viraj, românul intră al cincilea dar, pe linia opusă tribunelor el trece în poziţia treia, după Hubmann. Un tur mai departe, acesta din urmă e depăşit şi Cristea se pune în urmărirea lui Killmeyer. Tenfativele lui nu dau însă roade şi austriacul termină în câştigător această serie. Ionescu-Cristea este al doilea şi Hubmann al treilea.

ULTIMA SERIE

Killmeyer pleacă din nou bine, în timp ce Cristea rămâne lateralmente la steag. Când plutonul ajunsese în primul turnant se deslipeşte şi el de linia plecărei, pentru ca la eşire să fi câştigat un loc.

Killmeyer continuă să conducă având în spate pe Hubmann şi Rase cari se angajaseră într'un aprig duel. După un tur, Ionescu-Cristea este imediat lângă ei, iar un altul mai departe, el se instalează în poziţia doua, încercând disperat să surprindă pe Killmeyer. Linia de sosire este însă prea apropae şi rezultatul serii nu mai poate fi modificat.

UN MATCH

După epuizarea cursei internaţionale, Killmeyer a oferit lui Ionescu-Cristea, o revanşă pe trei tururi.

Plecaţi pe o linie, cei doi protagonişti ai internaţionalei de eri, s'au răsboit înverşunat pe tot lungul parcursului. Românul a condus jumătate din distanţă pentruca pe ultima parte a parcursului să cedeze de un nimica adversarului său.

CELELALTE CURSE

In probele începătorilor s'au remarcat Constantin Bucur şi Nicolae Muescu, iar la amatori au făcut figură frumoasă Constantin Bucur, Constantin Ignat şi Ion Tănase.

REZULTATELE TECHNICE

CURSA INCEPATORILOR

Seria I-a

1. Constantin Bucur, în 4'29"4/5;
2. Dumitru Buescu, în 4'57".
Câştigat sigur.
3 concurenţi.

Seria II-a

1. Nicolae Buescu, în 5'22"3/5;
2. Dumitru Buescu.
Câştigat la luptă.
3 concurenţi.

CURSA AMATORILOR

Seria I-a

1. Constantin Bucur, în 4'23"4/5;
2. Adrian Lupeş, în 4'30";
3. Constantin Ignat.
Câştigat sigur.
5 concurenţi.

Seria II-a.

1. Constantin Ignat în 4'32";
2. Ion Tănase, în 4'40";
Câştigat sigur.
5 concurenţi.

CURSA INTERNAŢIONALA

Seria I-a.

1. Nicolae Ionescu-Cristea (Român), în 3'24"2/5;
2. Leopold Killmeyer (Aus.), în 3'25"1/5;
3. Hans Hubmann (Aus.).
Câştigat la luptă.
6 concurenţi.

Seria II-a.

1 Leopold Killmeyer, în 3'21"2/5;
2. N. Ionescu-Cristea, în 3,26"3/5;
3. Hans Hubmann.
Câştigat sigur.
5 concurenţi.

Seria III-a.

1. Leopold Killmeyer, în 3'24";
2. N. Ionescu-Cristea, în 3'30"2/5;
3. Ilie Rase.
Câştigat sigur.
5 concurenţi.

CLASAMENTUL

1. **Leopold Killmeyer** (Austria), 15 puncte;
2. **Nicolae Ionescu-Cristea** (România), 11 puncte;
3. Hans Hubmann (Austria), 5 puncte.

MATCH INTERNAŢIONAL pe 3 tururi

1. **Leopold Killmeyer** (Austria) în 2'02" 4/5;
2. Nicolae Ionescu-Cristea (România), în 2'03" 4/5.

E. Dumitrescu

FOOT-BALL

Unirea-Tricolor a învins Wacker cu 4-1 (1-1)

— Oborenii în formă bună —

Vienezii au furnizat Mercuri o nouă surpriză. După strălucita victorie repurtată asupra Venusului, de care a dispus cu categoricul scor de 6—1, era de aşteptat ca în matchul de astăzi să-şi arate adevărata lor valoare, ceeace ar fi însemnat să dispue mai net de oboreni. Totuş, culorile Unirei-Tricolor au triumfat, oaspeţii cedând cu un scor destul de sever.

Vienezii au jucat la fel ca în matchurile cu Juventus şi Ploeşti. Nu s'au întrebuinţat suficient, jucând nehotărît şi fără voinţă. Inaintarea în rândurile căreia Walzhoffer şi Zischek au arătat în faţa Venusului, atâtea lucruri frumoase, nu a mai contat. Apărarea a făcut deasemenea o partidă slabă. Au fost complet lipsiţi de coheziune între compartimente.

Unirea-Tricolor în schimb deşi s'a prezentat cu o echipă completată cu juniori, a furnizat o partidă bună.

Fără a excela, fiecare jucător s'a achitat mulţumitor de sarcina avută.

Portarul Rădulescu şi tandemul Russen—Sucitulescu au constituit o apărare excepţională.

Scorul a fost deschis de Seifert, printr'un shoot imparabil, în urma unei şarje a înaintării. Henreiter aduce însă imediat egalarea. Până la pauză, rezultatul rămâne neschimbat.

La reîncepere, juniorul Săndulescu ridică scorul, marcând dela 20 metri. Câteva minute mai târziu, mai marchează tot el, iar ultimul punct al partidei îl înscrie Seifert.

D. Bucur Bârsu a condus următoarele formaţii:

Wacker, Cart, Franz, Schuk, Jagas, Windtner, Flauch, Zischek, Sammek, Flegel, Walzhoffer, Henreiter.

Unirea-Tricolor: Rădulescu, Sucitulescu, Russen, Cârjan, Steinbach, Ghermetie, Ali Popescu, Florea, Seifert, Săndulescu.

—i. l.—

NATAŢIE

Tennis-Club a câştigat cupa „Noni Rusu Şirianu"

A doua şi ultima parte a probelor pentru cupa „Noni Rusu Sirianu", a revenit în mare parte Tenris-Clubului, care implicit a câştigat trofeul pus în joc.

S'au realizat timpuri foarte bune, ameliorându-se un record naţional şi două recorduri regionale, a căror omologare trebue însă discutată de comisia regională de specialitate.

S'au relevat câteva elemente tinere cu calităţi excepţionale, care urmând un antrenament serios, pot da rezultate foarte bune.

Astfel este cazul juniorilor Tudor Neniţescu, Puiu Patraulea şi Margulius,—cărora clubul unde activează, anume T.C.R., ar trebui să le acorde mai multă atenţiune.

Matchurile de waterpolo au prilejuit spectacole foarte frumoase. Lupta îndârjită care a caracterizat ambele partide, a fost mult apreciată.

Tennis-clubul în aceeaşi formaţie ca şi în ajun, a dispus de Viforul Dacia, cu un scor destul de sever.

P. T. T. a terminat la egalitate cu Liga Navală, ambii adversari marcând câte două puncte.

REZULTATE TEHNICE

100 m. seniori

1) Gaston (T. C. R.) 1'13" 4/10
2) Karbant (T.C.R.) 1'15" 6/10
3) Traian Petruţ (T. C. R.) 1'19" 4/10.

200 m. brase dame

1) B. Vecsler (L.N.R.) 4'05" 4/10
2) Litman (T.C.R.) 4'08" 8/10
3) Paşcanu (T.C.R.) 4'59"

100 m. spate juniori

1) Margulies (T.C.R.) 1'26" 4/10 rec. regional.
2) Piciu Ficher (L.N.R.) 1'31"
3) Pupi Berthail (L.N.R.)

200 m. brase seniori

1) Vasilescu (P.T.T.) 3'24" 5/10
2) Apati (P.T.T.) 3'34" 2/10
3) Macarie (P.T.T.) 3'33" 2/10

100 m. liber juniori

1) Pulu Patraulea (T. C. R.) 1'14" 1/10
2) Neniţescu (T.C.R.) 1'14" 4/10
3) Oscar Maler (L. N. R.)

TENTATIVE DE RECORD REUŢITE

3x100 stafetă mixt

L. N. R. 5'40" 4/10 rec. regional, (Vecsler, Pimper, Lempert).

Stafetă 4x100

T. C. R. 4'52" rec. naţ (Neniţescu, Patraulea, Horacek, Gaston).

Stafetă 3x100 liber

1) T. C. R. A. 4'09" 8/10
2) P. T. T. 4'34" 1/10
3) T. C. R. B. 4'35" 8/10

400 m. liber

1) Horacek (T. C. R.) 6'14" 2/10 rec. regional.
2) Papazolu (P. T. T.) 6'31" 6/10
3) Karbant (T. C. R.) 6'50"

Water-Polo

T. C. R.—Viforul Dacia—7-2
Liga Navală — P. T. T. 2-2.

Ilie Livianu

LUPTE

O BUNA PROPAGANDA

Atât de mult delăsatul sport al luptelor greco-romane, a avut Mercuri o zi bună, datorită iniţiativei Moto clubului român al cărui conducători au hotărît să facă ceva şi pentru acest sport.

Cu concursul societăţii Tir s'au organizat eri după amiază, în cadrul reuniunei motocicliste internaţionale, dela velodrom, trei întâlniri de acest gen. Disputele zilei ne-au permis să constatăm valoarea ridicată a amatorilor Grigore Furtună, Vasile Vasilescu şi Virgil Ionescu, cari au arătat avansate cunoştinţe în acest domeniu.

Matchurile s'au sfârşit cu rezultatele:

Martin Bucur a învins la puncte pe *Marin Dinulescu*.

Grigore Furtună, a dispus într'un minut jumătate de *Constantin Ionescu* prin Handelsohn cu adunarea braţelor.

Lupta dintre *Vasile Vasilescu* şi *Virgil Ionescu* s'a sfârşit la egalitate, după un spectacol agreabil.

TENNIS

CAMPIONATELE INTERNAŢIONALE ALE GERMANIEI

La Hamburg se dispută actualmente campionatele internaţionale ale Germaniei, la care au participat şi jucătorii români Cantacuzino şi Poulieff.

Reprezentanţii noştri au fost eliminaţi din al doilea tur. Poulieff a cedat japonezului R. Manoi cu 2—6; 6—1; 6—2; 6—0.

—x o x—

Intocmirea comisiei de disciplină la inspectoratul sanitar Bucureşti

Următoarele persoane au fost numite membrii în comisiunea regională de disciplină de pe lângă inspectoratul general sanitar Bucureşti:

D. Iancu Petrescu, prim-preşedinte al tribunalului Ilfov, sau înlocuitorul de drept al d-sale, ca preşedinte al comisiei.

D. dr. Ion C. Apostolescu, medic primar al jud. Dâmboviţa, ca membru titular delegat de ministerul muncii, sănătăţii şi ocrotirilor sociale supleant, d. dr. Gh. Mândreanu, medic primar al jud. Vlaşca.

D. dr. Marius Georgescu, membru titular, desemnat de Asociaţia generală a medicilor din România, supleant, d. dr. R. Tătaru.

D. farmacist Vasile Barozi, membru titular, desemnat de Asociaţia generală a farmaciştilor din România. Supleant, d. farmacist Alex. Leist.

D. I. Stanian, droghist, membru titular desemnat de Asociaţia generală a droghiştilor din România. Supleant, d. droghist V. Hofer.

D. Petre Drăgan, membru titular, desemnat de Asociaţia generală a personalului sanitar auxiliar titrat din ţară. Supleant, d. V. Iordănescu, preşedintele filialei Prahova.

CITIŢI
Universul copiilor
şi al tineretului

Mica Publicitate

Apare in fiecare zi. Minimum 10 cuvinte

— Anunciurile în chenar preţul dublu —

Pentru adresele din Capitală se va adăuga şi numărul sectorului.

Cereri de serviciu

3 lei cuvântul

ALTOIESC lămâi, trandafiri, pomi cu bucata şi mia. Horticultor la ziar, 102 F. 83

ADMINISTRATOR Agronom. Tehnic Şcoli Moşii Ferme. Tânăr. Energic. Cinstit. Comercial. Agricultor modern. Pomolog. Legumicultor Horticultor, Exploatarea viei. Practică solidă Zootehnică Generală Crescătorii Extindere mare Porcii specii Păsări Bovine Ensilage Lăptării derivate Moto cultură Automobilist. Exploatare de Păduri Comercializări. Perfectă comptabilitate agricolă caut post absolut serios. Moşii mari Eminente. Adresaţi detalii amenanjamente Ziar 99 F. 23

GOUVERNANTE molenage désire angagement auprès d'enfants. Va province. Universul Ploeşti. 6079

PERFECT franceza, româna, germana, practică, referinţe doresc imediat angajament durabil copii. Merg provincie. Universul Ploeşti. 6080

Oferte de serviciu

4 lei cuvântul

CAUT mecanic morar, motor Linz bun fericator pietre. Mitică Dumitrescu Piua Petri Gara Ţăndărei. 6037

CAUT urgent Coafeze Frizeri Mangaliei 71 Constanţa. 6105—

CORESPONDENT(Ă) limba italiană eventual şi germană, oferte cu referinţe şi pretenţii la ziar 2 G. 6115

FEMEIE vrednică la toate fără bărbat şi copii, angajez la vie aproape Ploeşti. Oferte Strada Zoe Grant 16 între orele 1-4. 116

FARMACIA Gotsman Mizil angajează licenţiată. Oferte detailate indicând pretenţiunile. 6058

SE CAUTA un muzician, instructor cu practică pentru fanfară şi orchestră. Oferte detailate adresate Gheorghe Pârvu profesor, Brad. 106—

Lecţii şi meditaţii

4 lei cuvântul

ASIGURAŢI-VA existenţa! Carieră sigură bănoasă! Şcoala Superioară Arte Meserii, Şcoala Şoferi Mecanici, Bucureşti Cometa 23, primeşte zilnic înscrieri. Oricine indiferent cultura, vârsta, religia. Cursuri 8 săptămâni, seara. Provincialii dormitul gratuit. Taxe reduse. Absolvenţii serviciul militar trupe specialitate. Cereţi prospectul. Oficiul plasare gratuit. 6044

ADMITERI (liceu, comerţ, etc.), corigenţe, diferenţe, integrale, bacalaureat, pregătesc temeinic cu profesori specialişti Stat, cursul autorizat minister, direcţia prof. Almăjeanu-Huliţa. Inscrieri zilnic Şcoala Comercială Superioară Nr. 1, B-dul Domniţei 37. 6010

ŞCOALA DE INDRUMARI casnice a Caselor Naţionale, Breaza - Prahova, primeşte eleve din toată ţara. Cererile se inaintează la direcţia şcolii, de unde se obţin prospecte. 6100

VÂNZĂRI

4 lei cuvântul

ATENŢIUNE: Dormitoare elegante nuc dela 5000. Sufragerii nuc dela 5000. Holuri tapisate 3700. Bufete lustruite 800. Mese sufragerie dela 600. Biblioteci 900. Biurouri stejar 700. Cuiere antreu oglindă 600. Cartoniere stejar 500. Garnitură antreu 300. Sofale 400. Dormeuză stofă 400. Sofale cu ladă 700. Diferite mesuţe piedestale 50. Scaune curbate. Cărucioare de copii şi orice fel de mobile separate. Profitaţi de această mare reducere de preţuri la Industria de mobile „Banatul", Calea Victoriei 145, colţ cu Str. Frumoasă. Nu confundaţi adresa. 5987

ATENTIUNE. Divane solide 700. Divane cu cutii 1400. Tapiţeria Mihai-Vodă 12. 6022

AUTO gabriolet Donnet chilipir vând cauza plecării. Adresaţi Barbu Societatea Raf Ciclop. 6014

AUTOMOBIL tip sport 4 locuri, închis, vând Berzei 21. 6049

ATENŢIUNE, vinden ocazie costume, smokinguri, maşini Singer cismărie şi cusut, crep satin alb lei 150 metrul, aparate fotografice, binocluri. Economia Românească, Brezoianu 24. 6117

AUTOMOBIL Dodgi Broder deschis puţin rulat vând ocazie Maltopol 30. 102

DORMITOARE fine, Sufragerii splendite dela 15.000, sosit noi modele originale, Holuri Studiouri, Birouri. Expoziţie tablouri, obiecte artă, preţuri extrem reduse cu ocaziunea Expoziţiei Parcul Carol. Vizitaţi „Interiorul Artistic" Victoriei 89. 6051

DECAUVILLE 16 vagonete jumătate metru capacitate, un macaz şi 260 metri linie tip 7 kgr. De închiriat sau vânzare. Inginer Ionescu. Miron Costin 5. 6033

DE SOTO complect revizuit consum 12% vând urgent. Romulus calea Dorobanţilor 114. 6032

DESOTO roţi metalice ca nou vinde chilipir portar Griviţei 100. 90

DE VANZARE eftin 26 sobe de faianţă în bună stare, adresa Şcoala Italiană str. Cazzavillan 28. 6114

DORMITOR 7000, sufragerie holl vând extraordinar eftin, Aurora 60 etaj. 176

DORMITOR, holl tapisat, sufragerie foarte fine mare ocazie pentru tinere perechi vând urgent plecare, str. Cobălcescu 43 a etaj. 175

DORMITOR holl sufragerie vând mare chilipir până 14 August. Văcăreşti 126. 172

DORMITOR sufragerie Herrentzimer salonaş etc. vând urgent Bulevardul Tache Ionescu 41. 156

EXCELENTA pianină Rönich vând şi cufăr format scrin Viţenţiu Babeş 8 (Isvor). 190

FORD Sedanlux 1932 stare nouă vând 95.000. Vizibil garajul „Autobox" Str. Leonide, Mitică 36

LEMNE de foc esenţă cer de cea mai bună calitate vindem servind cu căruţele la domiciliu cu preţuri mai eftine ca în altă parte. Pentru comenzi şi informaţiuni la Administraţia Pădurii Buftea, Oficiul Buftea Ilfov. 5910

MAŞINA cusut Singer, birou, alta cu capac, ocazie. Tăbăcarilor 24. 6057

MOBILE moderne, fabricaţiune superioară, Dormitoare, Sufragerii, Birouri cumpăraţi avantajos. Inlesniri Kamiel, Romulus 58. 5931

MOTOR Diesel 400 cai cu sau fără generator, 120, 80, 60, 40, 30 cai compoziţie specială vinde Inginer Kaldor Bucureşti Popa Tatu 16. 6073

MOTOCICLETA B. S. A. cu ataş aproape nouă mare ocazie, Şerban Vodă 153. 34

MOBILE fine de Arad toate stilurile vinde cu preţ de lichidare Magazin General, Moşilor 1. 6107

MAŞINI SCRIS ocazie, normale şi portabile cumpăraţi eftin. Segaller, Victoriei 44. 149

MAŞINI Cusut noi 4000 biciclete noi renovate 1400 gramofoane tricicle cărucioare copii Emaliaj Nichelaj reparaţiuni serioase, mărfurile veniţi vedeţi eftinătatea. Fabrica Biciclete Ispirescu Suter 2. 6110

MOTOCICLETA „Indian" cu ataş vând eftin cauza plecării, Isvor 105. 114

MAŞINI CUSUT Singer vând, lingerie, croitorie, răcitor, maşină de gătit, mase de faianţă. Calea Văcăreşti 3. 197

NASH 8 cilindri model nou perfectă stare de vânzare B-dul Elisabeta 89 la portar sau telefon 347/33. 31

OCAZIONAL de vânzare o sufragerie complectă frumoasă de stejar. Hagi Ghiţă 21. 67

OCAZIE vând auto-camionetă Dodge 1½-2 tone cauciucuri aproape noi şos. Filantropia 74 lângă Piaţă. 137

OCAZIUNE vând chioşc fier cu cristale Griviţei 246 Debit. 97

PIANINA placa bronz ireproşabilă 10.800. Fundătura Impăcărei 7. (Piaţa Filantropia). 159

PATURI de fier, paturi pentru copii, divane, lavoare, cuere. Fabrica Gutman Marcus, Sf-ţii Apostoli 68. Prospect la cerere. 3

RAPIŢA NAVETA. 10 lei kilogr. Pentru sămânţă. Florian Bunescu Piteşti. 6103

SUFRAGERII, dormitoare cubiste 17.000 Condiţiuni avantajoase. Mobile Mercur, Victoriei 178. 5944

SUFRAGERIE străină, dormitor, hall ultraelegante diverse ocazie colosal. Piaţa Sft. Ştefan 9 bis. 192

ŞEMINEU sobe teracotă bună stare de vânzare, Donici 8. 6026

TRACTOR FORDSON tip 1927 uzat în ordine de mers de vânzare. Arion Str. Maltopol 3. 75

TEJGHELE stejar de vânzare Banca de Industrie şi Comerţ Victoriei 31 etaj. 69

VINDEM 3 cazane calorifer aburi 4 şi 5 metri, Slătineanu 18. 27

VAND aparate, brevetate, pentru captat ori ce gaze, bune pentru sonde, Odoarei 11, Petrovici. 36

VANZ Motor de benzină 20 cai putere în funcţiune com. Mănăşti jud. Prahova N. Mănăilă. 6050

VAND auto Rygbu deschis perfect. Str. Toamnei 48. 131

CUMPĂRĂRI

4 lei cuvântul

AUR, Briliante, Diamante, cumpără, vinde, Bijuteria Elitei Victoriei 14 (vis-à-vis) Socec. Atelier ceasornice bijuterii. 6074

ATENŢIUNE cumpăr pianine Verjgaci Piaţa Cantacuzino 3, telefon 2.33/49. 6083

AUR, dinţi aur cumpără cu cele mai bune preţuri „Dentara Platină" Pasagiul Vilagros 4, vis-à-vis prefectura poliţiei. 5837

AUR dinţi de aur briliante cumpără Bijuteria Select, Carada 2 (Karagheorghevici). 6081

BUŞTENI şi frize de stejar brute pentru parchet, cumpără Fabrica „S. I. L." Şos. Basarab 27—29 Bucureşti 109

CUMPAR maşini cusut biciclete motociclete cărucioare copii noi bune uzate, Ispirescu Suter 2. 6111

CUMPAR ocazie motocicletă - ataş Titi Fundătura Gherasim 3 (Banu Manta). 87

CUMPAR de ocazie cărucior de copii. Ziar 1 G. 152

CUMPAR şea, frâu şi câme de vânat. Nicolae Golescu 14 etaj II. Noviţchi. 182

CUMPAR Automobil închis tip 32 Dogi sau Şmol puţin rulat. Ziar 45 F. 6019

CUMPAR mobile, pianine obiecte casnice. Lupu, strada Herescu Năsturel 13. 5999

CAUT casă de bani Englezească, adresaţi ziar sub Aristide 101 F. 79

MOTOR industrial 8 până 12 cai, benzină, bună stare cumpăr, Căpitan Ghiulai Elefterescu 37. 6065

MOTOCICLETA cu ataş în bună stare cumpăr. Adresaţi 2-3 Ionescu Poteraş 3. 74

PORUMB cumpăr 1 - 2 vagoane transportat Târgovişte, Enăchescu Tutungerie Piaţa. 20

VÂNZĂRI şi cumpărări de imobile, moşii, păduri, terenuri, arendări

5 lei cuvântul

APARTAMENTE luxoase, de vânzare, plin centru str. Atena 7, camere mari—instalaţii ultra moderne, dependinţe luxoase. Informaţii 11—1, 4—7 arhitect Stark, Viitor 24 6050

ANTREPRIZA de construcţie Bulevardul Brătianu 30, execută rapid clădiri, transformări. Plata după execuţie. 6045

AVANTAJOS, vând teren 600 m² Bucureştii Noi. Adresa: Ing. Ciriack, Câmpul Moşilor 25. 6028

APROAPE Ilfov, moşie 300 pogoane, 4500 pogonul, alta Ilfov, 230 pogoane 7500 lei pogonul, vinde „Monitorul Proprietarilor" Carada 7 (Karagheorghevici). 6040

ARENDEZ farmacie port Dunăre. Adresaţi ziar farmacie port, 73 F. 6055

APARTAMENTE spaţioase de vânzare. Poziţie superbă. Cu ocazia Victoriei 220 colţ. Informaţiuni Inginer Corani Sfinţii Voevozi 29. Telefon 312-12. 6104

APARTAMENTE cu tot confortul modern de vânzare în casa Block Bulevardul Domniţei 14. Informaţiuni 5-7, Piaţa Brătianu 7. 155

ATENŢIUNE!!! Cauze familiare vindem urgent două vile noi teren 800 mp. 340.000 eventual parţial. „Curierul", Victoriei 57. 132

Bazarul Brenner,

Prima Fabrică Engleză de îmbrăcăminte bărbătească şi **Biroul de schimb de stofe** (dărîmându-li-se localul) s'au **mutat provizoriu** tot în strada Colţei 15 (colţ str. Băcani).

ATENŢIUNE. Schitu Măgureanu—Ştirbei Vodă. Construcţie mare 6 camere bale, dependinţe parchete suprafaţă 280. 300.000 + credit 200.000. Nicolae Golescu 10. 185

ANTIM 3 camere dependinţe confort curte 240.000. Alta parter, etaj 4 apartamente moderne scutite 550.000 venit 100.000, Bucur Bulevardul Brătianu 26. 188

APARTAMENTE ultramoderne central, construeşte, vinde convenabil, Casablocq, „Piaţa Senatului", Artei 6. 199

APROAPE Cişmigiu construcţie parter etaj 6 camere holl, baie 270 mp. 200.000 numerar 200.000 credit. Dima, Regală 1 colţ Victoriei. 206

BULEVARDUL ELISABETA!!! ocaziune rară. 3 apartamente ultramoderne numerar 350.000, plus creditul, venit 160.000. Atlantic, Pasagiul Englisch, Calea Victoriei 52. 196

BULEVARDUL PACHE!!! Villă Românească, construcţiune 1932, patru camere, baie instalată, dependinţe=150.000. Creditul 150.000. Dionisie 14. 180

BRAŞOV vând aproape Coroana vilă splendidă ultra modernă 3000 metri parc adresa Braşov Doctor Taffet strada Carol II, 17. 6109

CUMPAR teren cca 150 m² orice cartier 1000 lei metru Hecht Izvor 43 bis. 82

CASA BOEREASCA (parter-etaj) Aleea Zoe 22 (Parcul Filipescu), scutită impozit, vinde: 2.600.000 numerar (fără datorii) sau 2.000.000 numerar, plus creditul. Vizibilă 11-12, 5-6. 6091

CHILIPIR teren 530 m² patru camere bucătărie pivniţe construcţie solidă frumoasă. Balta Albă 44 Vergului. 6099

CENTRU teren frumos 150, 200, 300 metri vinde avantajos „Monitorul Proprietarilor" Carada 7 (Karagheorghevici). 6041

CASA de vânzare, 3 camere, 2 antreuri, bucătărie, loc 200 m.p. Intermediari admişi. Str. Abrud 103. 6011

CUMPAR casă nouă 1/3.000.000. Adresaţi-vă „Monitorului Proprietarilor" Carada 7 (Karagheorghevici). 6039

CUMPAR imediat casă nouă plata integrală Str. Filaret 31 Sect. VI. Stănescu. 6118

„CLADIREA URBANA", Italiană 37 construeşte clădiri la 6000 mp. cu calorifer. Vinde terenuri parcul Domeniilor I la 110.000. 202

CUMPAR fermă pe rod 20 km. Bucureşti, şosea, 250.000 lei, oferte ziar 3 G. 167

COMETA Vilă parter etaj 2 apartamente mari fiecare 3 camere holl băi dependinţe parchete tapete 450.000+credit 350.000. Franklin 5. 187

CASA raport construcţie modernă cumpăr dela 1.800.000—3.500.000 Agenţia Mercur — Sărindar. Telefon 355/76. 156

FARMACIE Capitală sau capitală de judeţ caut a arenda sau cumpăra la ziar sub „serios" 41 F. 6016

IAU arendă urgent 200 pogoane arabilă. Preţul ziar 108 F. 142

LA TECHIRGHIOL, vânz foarte eftin teren 300 metri patraţi, aproape Gara Carmen-Sylva, doritorii se vor adresa lui Nicolau, în Str. Elena Pherichide 19, Bucureşti. 32

PARCELE Piaţa Kogălniceanu 8, Splaiul Independenţei 56 (Türinger), Romană 86, Valeriu Branişte 60, (Epuri) Balcului Fântânica (Antrepozitele Obor) vinde avantajos cu înlesniri de plată Societatea Clădirea Românească, B-dul Domniţei 30. 146

TEREN 2400 metri bun pentru orice comerţ vând eftin, Rahovei 201. 123

TEREN 154 mp. 15.000 Prelungirea Ferentari parcul Mina str. Constantin Gorănescu 43 vinde Condor Pal Estelnic Treiscaune. 103

TEREN chiar pe şoseaua Jianu—Bufet 300 metri faţadă 18. 200.000 valorează 400.000. Franklin 5. 186

TEREN eventual căsuţă mică aproape tramvai cumpăr urgent adresaţi ziar 5 G. 204

TEREN caut aproximativ 200 metri aproape Cişmigiu Arhitect Mântuleasa 36 telefon 30714. 18

VAND 2 camere bucătărie 291 m. B. N. No. 27 (Colentina). 19

VANZ 2 case prăvălie 30.000 închiriez 6000 anual. Loc 1000 m.p. Chitila Şevoiu. 13

VAND case noi confortabile multe camere bale pivniţă Str. Nouă No. 7 Parcul Radorin, tramvai uşă. 211

VAND 4 camere bucătărie zid 120 mii. Fundătura Căţel 14, Autobuz 2. 152

VAND loc comercial Uranus 108. Adresaţi Sireni 17. 153

VAND ultime 201 m² colţ faţada 22 metri 138.000 Nicolae Golescu 14 etaj II. Noviţchi. 183

VIE PE ROD de vânzare în punctul Slom Bolta Greaca comuna Hotarele jud. Ilfov. Oferte ziar 7 G. 100.000 lei adevărată ocazie poziţie frumoasă 360 metri faţa 15 în şoseaua Filantropia vinde Vila Sf. Ionică 6. 17

1.000.000 fix vând casă splendidă, venit 160.000. Mateescu, Laptelui 28. 57

600 metrul vând teren 800 metri faţada 14.30 Dragoş-Vodă Greser Romană 155. 6030

INCHIRIERI Apartamente goale

5 lei cuvântul

APARTAMENT modern, calorifer, etaj I, liber, de închiriat: 4 camere, hall, bae etc. Str. Const. Nacu 3 apropiere statuia Rosetti. 106

APARTAMENTE mici, elegante, gata 15 August închiriez, Creţulescu, General Ipătescu 22 alee (Olari). 71

CAUT 3 camere dependinţe, apropiere liceul Cantemir. Scrişi amănunţit preţul Agenţia Adamia Str. Carol 92. 174

CAMERE pentru locuit, birouri, în str. Doamnei 3, Poincare 1, închiriază avantajos Societatea Clădirea Românească Bd. Domniţei 39. 147

CALEA MOŞILOR 350: odăi lunar 400 apartamente începe 1000, prăvălii 1200, pivniţă, mare depozit. 5497

CAMERE garsoniere goale, calorifer, băi serviciu, telefon Portarul 67 Griviţei. 6084

HOTEL KUBLER - Sinaia, Hotel de familii, camere cu luna şi cu ziua. Curăţenie exemplară, preţuri reduse. 6036

INCHIRIEZ parter două şi trei încăperi, plus dependinţe, Romană 140. 42

PIVNIŢA bine uscată 35/5, pentru depozitat vin şampanie sau orice mărfuri în lăzi. Provincialii cari doresc desfacere stocuri mărfuri li-se face mare inlesnire închiriere. Str. Const. Nacu 3. 107

LA O PARTE CU TOATE GANDURILE CHINUITOARE!!

Fără nici o diminuare a plăcerii puteţi avea siguranţă absolută.

Incercaţi numai odată preservativul

„PRIMEROS"

veţi fi surprinşi şi încântaţi de succesul obţinut. In toate farmacille, drogueriile şi parfumeriile mai bune din ţară. 2623

BAILE de IOD ELECTRICE SANATORIUL Dr. SMARANDESCU Str. Buzeşti 14 Buc., tel. 18'34, al XXIII sezon de vindecări. boalelor cronice, rheumatice, artritice, nervoase, de sânge, de femei, etc. Săracilor preţuri de binefacere, cons. gratis

SE CAUTA de urgenţă apartament cu două camere nemobilate, bucătărie şi bae, cu sau fără calorifer. Chirie modestă. A se scrie Petrescu, str. Grigore Alexandrescu 104. 214

500, 600, 800 închiriez cameră goală, Alea Isvoreanu A 7. 213

INCHIRIERI Camere şi apartamente mobilate

5 lei cuvântul

CAMERA mobilată acces bae, una două persoane. Cantacuzino 47 (Batiştei) Tomescu. 133

CAMERA elegantă se închiriază imediat la domn Câmpineanu 35. 108

CAMERA mică mobilată, mare, goală, Victoriei 50, scara A, Grigorescu. 85

CAMERA bine mobilată, bae grădină eventual pensiune. Louis-Blank 14. 80

CAPITAN caută cameră mobilată discretă loc ordonanţă ofer 1500, Garajul Central Vasile Lascăr. 63

CAMERA mobilată intrare separată eventual pensiune caută preot. Indicaţi preţul ziar 93 F. 29

CAMERA mobilată, acces baie telefon eventual pensiune Strada Franklin No. 9 Etaj III, Ascensor. 28

CIŞMIGIU cameră bine mobilată confort intrarea separată, Sf. Constantin 31, Etj. II dreapta. Lift. 6098

CAMERA mobilată, confort, eventual pensiune, convenabil. Intrare separată, Italiană, 14. 119

CAMERA drăguţ mobilată electrică, teracotă, chiuvetă, intrare separată, Cometa 72. 120

DE INCHIRIAT cameră mobilată acces baie Calea Griviţei 59. 117

FUNCŢIONAR superior caută cameră mobilată şic, quvetă, acces bae, intrare separată, numai cu calorifer, curăţenie ireproşabilă şi linişte, ziar „superior" 88 F. 11

INCHIRIERI Prăvălii şi Birouri

5 lei cuvântul

CAUT Prăvălie pentru Debit sau Vitrină, poziţie ziar 91 F. 16

DE PREDAT sau închiriat un magazin frumos în plin centru. Primesc capital de lei 250.000 în sus, se poate lua şi asociat. Adresa Filipescu Egalităţei 113 Piteşti. 6062—

PRAVALII, centru comercial lângă Piaţa Bibescu-Vodă 19 fost 7. 5994

PRAVALIE, în centrul Capitalei închiriază avantajos Soc. Clădirea Românească Bd. Domniţei 39 145

PENSIUNI

5 lei cuvântul

PREDEAL. Pensiunea Carmen are liber dela 1 Septembrie camere şi apartamente confortab