Anul al 50-lea 10 Pagini EXEMPLARUL În Țară: 3 Lei În Străinătate: 6 Lei 10 Pagini Nr. 216 Joi 10 August 1933

Taxa poștală plătită în numerar conform aprobării Dir. G-le P. T. T. No. 120228/932

ABONAMENTE IN ȚARA Lei 200 pe 3 luni Lei 380 pe 6 luni. Lei 750 pe 12 luni. O lună Lei 80 în străinătate în raport cu tariful poștal și valuta

UNIVERSUL

CELE DIN URMA ȘTIRI DIN LUMEA INTREAGA, TELEGRAFICE ȘI TELEFONICE

REDACȚIA ȘI ADMINISTRAȚIA: BUCUREȘTI, STR. BREZOIANU No. 23-25

CENTRALA TELEFONICA A ZIARULUI are numerele: 3-1370, 3-1371, 3-1372, 3-1373, 3-1374, 3-5643.

FONDATOR. LUIGI CAZZAVILLAN

ABONAMENTE LA „VESELIA" „UNIVERSUL COPIILOR" ȘI AL TINERETULUI" ZIARUL CĂLĂTORIILOR Câte 220 Lei pentru 12 luni în țară

DIRECTOR: STELIAN POPESCU

RĂSPUNSUL

Bătălia dela Mărășești a fost comemorată în proporțiile meritate de jertfele și măreția ei.

S'a vorbit cu însuflețire și cu dreptate despre virtuțile neamului întregit pentru totdeauna.

S'a apăsat pe adevărul istoric că poporul român nu atacă, dar se apără, și din această cauză justiția imanentă îl ajută totdeauna.

De sigur că un trecut atât de lung de rezistență victorioasă, o evoluțiune culminantă fără pereche în timp și în spațiu, legitimează speranțe pentru viitor și garantează încă odată că Istoria se repetă.

Această manifestațiune mare, ecou al națiunii întregi, depășește marginile unei lupte cu răsunet mondial, și formează o afirmare atât de oportună și de puternică, în cât va avea de sigur resfrângerea cuvenită.

Afirmarea voinței unui Stat mare de pe continent, de a se păstra așa cum este, nu numai din sentimentul de dreptate pentru sine însuși, dar și din conștiința că pacea omenirii nu poate fi menținută de cât prin vecinicia așezământului eșit din războiul liberator al naționalităților și reparator al nedreptăților.

Tuturor amenințărilor, — cari și-au găsit și altădată sancțiunile în fapt, — tuturor ambițiunilor de reconstituire a unor opresiuni suprimate pentru totdeauna prin jertfe fără precedent, tuturor combinațiunilor derivate din preocupări interne și egoiste suprapuse celor internaționale și umanitare, România le-a răspuns așa cum se cuvine — eri prin campania antirevizionistă din țara întreagă, astăzi prin declarațiunile de la Mărășești, în numele țării întregi.

„Victoria cea mai strălucită a acestui mare război pentru întregirea neamului nostru, nu este o victorie în care am lovit noi, ci este o victorie în care noi am răspuns loviturilor celorlalți.

„Aceasta este un simbol al credinței noastre și al întregii politici a neamului românesc. România niciodată nu va ataca, dar România va răspunde ori când va fi atacată".

Cuvintele Coroanei, ecou al voinței naționale unanime, sunt un avertisment de care agitațiunile contra păcii vor trebui să țină seamă.

Istoria e martoră că neprevederile și nesocotințele au fost plătite totdeauna scump de cei preveniți la timp și perseverenți totuș în greșeli.

Catavencii în politica externă

— Teze paradoxale pe tema revizuirii tratatelor —

Pe lângă cele două teze în opoziție: intangibilitatea tratatelor de pace, pe baza respectării principiului angajamentelor și obligațiunii internaționale — principiu ce cuprinde un important element de ordin moral — și revizuirea tratatelor, sub pretext că ele nu sunt, nici perfecte, nici eterne, a intervenit și alte „teze" în ultimul timp.

E bine să le aducem la cunoștința opiniei publice.

Una, este aceea formulată recent de d. Ernst Pezet, raportorul problemelor dunărene în comisiunea afacerilor străine a Camerei deputaților din Paris, într'un interview acordat ziarului maghiar „Pester Lloyd"; alta, a fost formulată într'un articol publicat de ziarul „Indreptarea", sub titlul: „Revizuirea tratatelor".

După opinia d-lui Pezet, tratatele de pace au aruncat Europa într'un haos și deaceea ordinea actuală trebue să fie schimbată: totuși, în împrejurările de acum, de neîncredere reciprocă între națiuni și de febră politică, nu e bine să ridicăm chestiunea revizuirii tratatelor, căci aceasta ar fi o aventură, ce va fi întovărășită de pericole foarte grave, putând provoca evenimente pe care nu le vom putea domina.

In concluzie: o destindere între popoare se impune, căci a stărui în menținerea situației actuale, ar fi tot atât de primejdios pentru pacea lumii, ca și revizuirea tratatelor!...

Ați înțeles ceva? Nu căutați logica în expunerea argumentelor acestei teze paradoxale, căci nu puteți s'o descoperiți. Dacă tratatele au creat în Europa un „haos", pentru ce mai cere d. Pezet schimbarea „ordinei" actuale, căci „ordinea" nu este haos? Dacă d. Pezet recunoaște pericolul grav ce-l prezintă revizuirea tratatelor, pentru ce consideră necesară modificarea actualelor stări de lucruri? Oare „modificarea" presupusă necesară, s'ar putea face fără revizuirea instrumentului, care a creat-o și o menține?

Dacă menținerea acestor stări este primejdioasă pentru pacea lumii, tot așa ca și revizuirea tratatelor, cum s'ar putea provoca o „modificare" a stărilor de lucruri, printr'o destindere a relațiunilor dintre popoare, adică prin mijloace pacifice?

Iată o teză paradoxală prin care d. Pezet și alții ca d-sa cred că vor putea împăca și capra și varza. Ea se potrivește cu raționamentul personajului caragialesc, Catavencu, din „Scrisoarea pierdută".

Atacând în fața alegătorilor, problema revizuirii Constituției, Catavencu formulează următoarea opiniune:

„Să se modifice, da, dar numai pe ici pe colo și anume în părțile sale esențiale; dar, revizuire, nu!".

O altă teză tot atât de paradoxală și primejdioasă este aceea formulată într'un articol publicat de ziarul „Indreptarea", după care tratatele pot fi revizuite, căci nu sunt, nici perfecte, nici eterne; iar noi să fim alături... de revizioniști, de oarece putem fi siguri și liniștiți că nimeni nu se va atinge de drepturile noastre!?...

Ințelegem pe partizanii revizuirii tratatelor, cari, în disprețul ordinei de drept stabilită și al principiului naționalității, consacrat și aplicat de conferința păcii, urmăresc restabilirea situației dinainte de război, în favoarea lor.

Este politica revanșei. Dar cum se poate concepe ca statele victorioase și pacifice, a căror politică externă e bazată pe respectul tratatelor aplicate și al tuturor angajamentelor internaționale, ar putea fi pentru revizuirea instrumentelor ce garantează menținerea actualei ordine de drept și intangibilitatea frontierelor lor împotriva amatorilor de aventuri războinice? Cheia de boltă a politicii Micii Ințelegeri și a Franței este menținerea păcii prin respectarea tratatelor încheiate și aplicate. Pactul celor patru a fost încheiat în acelaș spirit și în acelaș scop.

Astăzi, când se vorbește de un demers colectiv la Berlin, al celor trei mari puteri — Franța, Anglia și Italia — în chestia Austriei, nu este el determinat de interesele păcii și nu este el în legătură directă cu respectul tratatelor? Se va atrage atenția Germaniei asupra obligațiilor ce le-a luat prin art. 80 din tratatul dela Versailles, de a respecta independența Austriei. Iată ce impun interesele europene și ale păcii: respectul tratatelor, iar nu răsturnarea ordinei de drept stabilită, care ar aduce după sine un nou război generalizat. De aceea, sub orice formă și pretext s'ar incerca să se justifice revizuirea tratatelor, aceasta înseamnă o actiune îndreptată împotriva păcii și a drepturilor suverane ale națiunilor care și-au realizat, prin jertfe, idealul lor national într'o Europă de drept.

R. SEIȘANU

Rossi și Codos au trecut Luni peste Europa

— Spre Persia venind dela New-York —

AVIONUL „IOSEPH-LE BRIX"
In medalion: sublocot. Rossi (stânga) și Paul Codos.

Deținătorul recordului de distanță în circuit închis (10670 km.) aviatorul francez Rossi având coechipier pe aviatorul Codos urma să treacă Luni dim. la 6 și jumătate peste aeroportul Băneasa.

Rossi și Codos sunt pe un avion „Bleriot 110" botezat „Joseph le Brix" în amintirea celebrului aviator navigator ofițer de marină, mort pe când incerca să bată acelaș record incercat azi de Rossi.

Avionul a fost transportat la 14 Iunie dela Havre la New-York pe bordul transatlanticului „Champlain".

D-nele Codos (stânga) și Rossi urmăresc trecerea avionului pe aerodromul Le Bourget

Aparatul este acelaș cu care a bătut recordul mondial în circuit închis (10.600 km.) împreună cu Bossoutrot și recordul mondial de sbor fără aprovizionare (75 ore). Până acum avionul are la activul său peste 800 ore de zbor în care a făcut 10 decolaje cu încărcătura întreagă pentru raid având numai benzină 7000 de litri și 250 litri de ulei.

In momentul plecării greutatea totală a avionului trece peste nouă mii de kgr. Motorul cu care este prevăzut e de 500 h. p. cu reductor și are 300 de ore de zbor.

Aparatul are la bord pe lângă instrumentele necesare zborului „a l'aveugle" și o instalație de telegrafie fără fir care a îngăduit piloților să stea în permanentă legătură cu posturile de coastă, de pe vapoare și cu cele de pe aeroporturi.

Postul emite pe trei lungimi de undă: 34 metri, pe undă lungă de 900 m. cu care se va ține legătura cu pământul și pe 600 m. pentru comunicația cu posturile de pe vapoare.

Datorită comunicației prin radio s'a știut exact, din momentul ce aparatul a părăsit pământul, poziția avionului și situația la bord.

OR.

— ROSSI ȘI CODOS AU ATERISAT IN SIRIA —

Paris, 7 (Rador). — **Azi dimineață, la ora 9 și 30 (ora Europei centrale), cei doi aviatori au sburat deasupra insulei Rodos, îndreptându-se spre Alep.**

In mesagiul pe care cei doi aviatori l'au lansat după ce au trecut insula Rodos, ei arată că deși deasupra Atlanticului au suferit o pierdere de viteză, recordul va fi bătut la amiază, pe bord totul fiind normal.

Aviatorii francezi socoteau să treacă Atlanticul în 31 ore. Din cauza timpului excepțional de rău, pe care l'au avut, timpul prevăzut a fost depășit cu două ore și 40 minute.

Codos și Rossi urmează traectul ales și prin modul cum execută raidul, ei se consacră ca doi piloți foarte curagioși.

*

Paris, 7 (Rador). — **După unele mesagii care încă nu au fost confirmate oficial, aviatorii Codos și Rossi ar fi sburat la ora 1 și 30 (ora locală), deasupra localității Alep.**

Aviatorii francezi ar fi bătut astfel cu 160 mile recordul de 5341 mile stabilit în Februarie de aviatorii militari englezi Gayford și Nicholetts.

ATERISAREA

Bagdad, 7 (Ullstein).- Aviatorii francezi Codos și Rossi au aterisat în condițiuni excelente la ora 16 și 25 la Zofr El Rayak în Siria.

Ei au bătut ultimul record mondial de distanță.

Linia parcursă de avionul „Joseph-le-Brix"

Paris, 7 (Rador). — *Aterisând la Rayak (80 klm. de Damasc), aviatorii Codos și Rossi nu numai că au triumfat asupra Oceanului, dar în acelaș timp au realizat cu succes sarcina, pe care și-au luat-o de bună voie, de a bate recordul mondial de distanță în linie dreaptă.*

Este un frumos succes al echipajului și al materialului francez, care se adaugă la cele din trecut. Francezii pot, cu drept cuvânt, să fie mândri de acțiunea glorioasă săvârșită de cei doi viteji piloți.

Paul Codos, unul din cei doi eroi ai zilei, s'a născut la 1 Mai 1896. Angajându-se voluntar la inceputul războiului mondial, el a rămas pe front până în Noembrie 1917, ca artilerist. A trecut apoi în aviație, unde a înaintat repede la gradul de pilot șef.

După armistițiu, Codos a intrat la „Mesageriile aeriene", iar în 1921—22 a funcționat ca pilot pe linia Bordeaux— Toulouse— Montpellier.

Scrisori din Franța

— Montmartre și Montparnasse.— Un centenar bulevardier.— Goana spre west —

de EUTRAPEL

Paris, Aprilie

Montmartre, care a fost până acum câțiva ani regatul cântecului și al fanteziei, moare încet ca un boem sfârșind în a se transforma puțin câte puțin într'un cartier mare burghez, bogat în imobile somptuoase de raport. Malul stâng a câștigat bătălia și Montparnasse a detronat definitiv glorioasa movilă. Zadarnic câțiva supraviețuitori din Montmartre și proprietari câtorva localuri de noapte fără dever, se silesc să dea un nou avânt de viață la ceeace a fost great attraction a lumii.

Intre Pigalle și Clichy, cabaretele dăinuesc încă, dar nu mai e nici mulțimea, nici voioșia de odinioară. Indigenii și cosmopoliții se regăsesc tot mai mult pe malul opus umbrei cupolelor istorice sau savante. Și de acum înainte, înființarea comunei libere din Montmartre, prin care se înțelege întreg arondismentul al XVIII-lea, nici incoronorarea celei mai virtuoase fete de prin partea locului, și nici cursele de chelneri cu tăvile și sticlele, și nici alte manifestații mai mult sau mai puțin caraghioase nu vor mai putea atrage mulțimile sau să provoace altceva decât un zâmbet ușor.

In sfârșit, dacă Montmartre era încă pe vremea lui Verlaine, un grand bruit fatigué azi nu mai e decât un ecou care se stinge.

Intre amândouă, bulevardul a trăit multă vreme o viață a lui personală și particulară și nu e nevoe să fii bătrân ca să ți-l amintești încă ce mult se deosebește de cel de azi. In ultimii douăzeci de ani aproape, multe locuri cari au fost vestite s'au eclipsat, dar generația noastră a văzut totuși închizându-se cofetăria Tortoni și dispărând pe rând Café Anglais și Café Riche transformându-se Americanul și Napolitanul și prin desfundarea bulevardului Hausmann, căzute sub tărâncopul dărâmării, La Taverne Pousset, cartierul general al coloniștilor, și pasajul operei care împreună cu acela al panoramelor Prince și Verdeau au cunoscut o atât de mare vogă.

Intre strada Drouet și biserica Madeleine, toată lumea se cunoștea înainte de război și, în tot cazul, dădea impresia de a se cunoaște sau de a se recunoaște. Chipurile deveneau familiare, și recunoșteai aproape fiecare chip pe care-l vedeai la terase discutând politică, artă sau literatură.

Azi, deosebirea e foarte simțitoare. Marile cafenele de pe bulevarde văd defilând clienți mereu alți și numai iluzia ușoară a popularității pe care o aveai odinioară, când chelnerii își făceau o datorie, ca psihologi subtili, de a spune clienților pe nume îndată ce-i vedeau revenind cu o cunoștință. Marele Forain revenind din Statele Unite afirmă că era o țară unde nu se știa să se cugete. De ce?

Pentru că nu erau cafenele.

In privința aceasta Parisul cugeta enorm.

*

(Continuare in pag. 2-a)

Louis Piston

Decanul reporterilor fotografi francezi care a murit zilele trecute.

AGRAVAREA CONFLICTULUI AUSTRO-GERMAN

— O patrulă austriacă atacată la frontiera bavareză —

Viena, 7 (Rador). — La frontiera austro-germană și anume la Kufstein (Tirol, frontiera bavareză), o patrulă a poliției auxiliare austriace a fost atacată azi cu focuri de armă. Polițistul Schwanlinger a fost ucis de un glonte care i-a perforat craniul.

Atacul a fost pregătit după un plan amănunțit. Pe partea stângă a șoselei, care trece pe lângă Kufstein au fost postați 5 oameni; pe partea dreaptă erau ascunși alți 10 oameni. Polițistul care însoțea pe Schwanlinger a tras și el mai multe focuri de revolver, dar nu se știe dacă a rănit pe cineva.

Proiectilul care a fost găsit în capul lui Schwanlinger este un glonte de revolver „Mauser".

Ucigașii purtau uniforma serviciului de muncă benevolă din lagărul Kufersfelden (Bavaria). Ei purtau deasemenea și căști de oțel.

Prefectura din Kufstein a ordonat imediat ocuparea frontierei de poliție auxiliară.

Este de remarcat că și la 3 August, un grup de polițiști auxiliari austriaci a fost atacat din direcția oficiului vamal din Kufersfelden. Atunci însă nu a fost nici o victimă.

MANIFESTAȚII IMPOTRIVA GUVERNULUI DOLLFUSS

Viena, 7 (Rador). — Din Bregens (lacul Constanța) se anunță că mai multe vaporașe germane de turism s'au apropiat de malul austriac. Pasagerii de pe bordul acestor vaporașe au manifestat împotriva guvernului Dollfuss.

Populația austriacă răspunzând ostil, vaporașele s'au îndepărtat de țărm.

Austria cere sporirea forței militare

Paris, 7 (Rador). — Corespondentul din Roma al agenției „Havas" comunică:

Din cercurile informate se află că Austria a adresat, cu titlul particular, guvernelor englez, francez și italian, cererea de a i se permite să-și sporească forța militară.

Tratatul dela St. Germain, prevede desființarea serviciului militar obligatoriu în Austria și limitarea armatei austriace la 30.000 oameni.

Cererea guvernului austriac accentuiază că, dacă i s'ar acorda permisiunea de a-și spori armata, măsura aceasta ar avea un efect din cele mai bune.

Austria dorește să reducă termenul serviciului militar și să sporească în schimb numărul oamenilor aflați sub drapel.

Uragan puternic în Spania

— Regiuni întregi devastate —

Madrid, 7 (Rador). — Căldura excesivă din ultimile zile a provocat un uragan formidabil în regiunea Adanero. Adevărate trombe de apă, însoțite de o grindină de dimensiuni neobișnuite, au căzut asupra întregii regiuni.

Pagubele sunt considerabile, cu deosebire la podgorii. Numeroase case au fost avariate de furtună și mari întinderi de teren au fost inundate. Populația, înspăimântată, declară că nu s'a mai pomenit vreodată un uragan atât de puternic ca acesta.

O furtună asemănătoare cu ploaie și grindină, s'a abătut și asupra regiunei Lerma. Grindina căzută timp de o jumătate de oră, forma pe pământ un strat gros de 75 cm. Pagubele sunt incalculabile.

FILME

Innainte, nudurile se găseau la muzău.

Astăzi se găsesc pe plajă.

Innainte era cu plată; acum le vezi gratis.

Dar cu timpul, noțiunea s'a extins, și astăzi plaja îmbrățișează toată localitatea, nu numai lizlera întinsului allaj de nisip și apă, oferit grațios și gratuit de valurile mării nenumăraților ei adoratori.

Plaja este atât de indulgentă, în cât astăzi se desfășoară în plină libertate și indiscrețiune, aspecte cari altădată ar fi jenat chiar pe fetele bătrâne, făcându-le să-și pună palmele la ochi, nu numai în exercițiul băii, dar și cu ocazia ei, în sensul cel mai larg.

La restaurante, când să duci la gură lingura cu supă de găină, te simți umed pe spate. Pui mâna pe haină și ai sensația că te-a mitraliat o sticlă de sifon de pe masa vecină. O, nu! Pe scaunul lipit de tine din cauza înghesuelii, se răsfață un corp delicios, care a eșit din mare și face plajă la birt, într'o miniatură de talor compus din o pungă de loton susținută de două bretele vizibile la microscop. Adesea lingura îți tremură în mână și stropii îți așează pestrui pe fața plăcut impresionată și languros mângâiată cu șervete de hârtie.

Nuditate de vară, ție ți se datorește că nu numai marea e frumoasă, dar și frumosul e mare!..

Don José

VREDNICIA

de I. SIMIONESCU prof. univ.

Ori de unde ai privi-o, la Pașcani ori Nicorești, valea Siretului presintă aceiași ademenire.

Nu are pareche'n țară; nu poate fi comparată cu valea altor râuri din Europa. De altfel, râurile ca și munții, în genere formele numite rigide, au întotdeauna și ele un specific al lor, ca și oamenii; nu pot fi comparate în totul unele cu altele.

Specificul văii Siretului este calda primire ce ți-o arată, simpatia ce-ți cuprinde sufletul; privind-o, nu-ți mai vine să te deslipești de ea. Nu zici numai: ce frumos e! Surâzi de mulțumire, ca și în fața unei ființi dragi, care te învălue cu blânde priviri.

Dintre toate văile noastre, acea a Siretului este mai des pomenită în literatură. Alexandri i-a făcut vestită lunca-i largă; aproape e nelipsită din scrierile lui Sadoveanu. Pictorul Grigorescu, prin valea Siretului a ajuns să iubiască lumina limpede, puterea tablourilor sale. Influența peisajilor liniștite, dar cu o adâncime nebănuită, l-a făcut să spuie prietenilor săi francezi, care-l mai opreau printre ei:

— De ați ști voi ce frumoasă-i țara mea!

E mândră valea Siretului, privită de dedeparte, de sub zidul bisericii din Sascut, izolată, între luternărli. E isbitor mai ales contrastul celor două versante. De o parte un plan inclinat, de alta pieptișul dealurilor din inima Moldovei, mereu năruite de apele impinse spre ele.

De o parte belșugul extraordinar, vrăstat, cu aurul și smaragdul cerealelor, cu pâlcurile de stejari rămași din pădurile de odinioară. Peste tot se revarsă lumina domolită a cerului sau jocul norilor a căror umbre fug ca nălucile peste coama spicurilor îndoite de greutatea boabelor, anul acesta mai pline de cât în alți ani. Dincolo de Siret, domină năruirile proaspete, valuri de pământ fugitiv, iar deasupra, brâul codrilor ce acopăr încă inima Moldovei dintre Siret și Prut.

Unde e mai greu de tras brazdă, codrii au mai fost cruțați. Pe partea tărăgănată a văii insă, pădurea de stejar a dat indărăt în fața nesăturatei lăcomii a omului după pământ.

Mândrii stejari de odinioară din lungul terasei joase, n'au mai rămas de cât ici și colo, cum e pe la Răcăciuni bunăoară.

Din pricina lor am apucat și eu drumul ce coboară din fața gării Sascut; trebuia să văd locul unde vor fi plantați în toamna aceasta, pe o moșie a Academiei, vre-o 10.000 de stejărași aduși tocmai din Codrul Cosminului.

Pe urmă... n'am mai fost stăpân pe mine. Lunca m'a furat. Incă un pas, și altul, și altul; m'am pomenit pe frumosul pod de beton, ce pune'n legătură cele două jumătăți ale Moldovei intre ele.

Ori lunca ori o pajiște e tot una, când e vorba de ademenire.

In pajiște te ademenesc florile. Te joci cu ele de-a baba oarba. Ici te chiamă una; dincolo alta se itește peste capul celorlalte. La urmă te trezești inotând în valurile de flori, cine știe la câtă depărtare de drum. Nu-ți pare rău. Ai vrea ca soarele să stea pe loc.

Lunca e la fel, numai că arborii iau locul florilor. In deosebi sălciile, sunt arborii cei mai grăitori. Nu-ți trebue multă sforțare ca să le prinzi povestea vieții și mai ales dragostea adâncă de viață; dau smicele verzi chiar când trunchiul e numai o scorbură invălită de-o coajă crăpată și aparent fără viață.

Insirate în lungul șoselei una nu e la fel cu alta. Omul le schilodește în fiecare primăvară. Și în fiecare primăvară, la capătul stâlpului gros ce pare uscat apar alte crenguțe mlădioase, care vor fi iarăși tăiate.

Mai spre locul de revărsare al râului, sălciile au scăpat de prigoana omului. Cresc în voie, punându-se la întrecere cu plutele, uriașii arborilor noștri, ce transformă multe șosele în bolte umbroase de frunzar.

Câtă nepricepere dovedesc acei cari doboară plutele inlocuindu-le cu bețe infipte în pământ, cum se întâmplă acum pe drumul dintre Găești și Pitești.

In luncă e întrecerea dintre arbori. Au de toate ce le trebue.

Aici se poate admira mândrul port al stejarului, alături de rămuroasa plută sau chiar de părul păduret, pipernicit în codrii cu apă puțintică sub el. Sălciile aici devin stufoase, înalte. Nici nu bănuești că sunt frați buni cu stâlpii din lungul șoselei.

Chemat la fiecare pas de un alt glas, nici nu știu când am ajuns la podul de pe Siret, de și așa zisa sosea dispăruse de mult, înlocuită printr'un drum obișnuit, cu gropi și baltoage de abea puteai inainta la pas.

Admirația naturii te duce pe neștiute la acea a operei omului.

In sălbătăcia locurilor, mai sălbătăcite prin revărsările din urmă, puntea de beton armat aruncată peste Siretul răsfirat intre ostroave, deștepta gândul la impresionanta putere a omului asupra naturii, Cu o condițiune: mereu să fie de veghe. Altfel, svelta punte se va nărui, căci apele viclene isbesc în picioarele dinspre mal, unde blocurile de piatră au inceput în parte a fi deplasate.

Podul reprezintă ultima fază din evoluția civilizației omenești. Plutele ce treceau ca săgețile pe sub arcadele podului erau pașii de dibuire a puterii omenești. Mijloacele prin care omul a ajuns dela una — primitivitatea, — la alta — faza ferului și a electricității, — sunt arătate, prin gospodăria izolată a lui N. Popa din Rozoagă.

Ea e semnul vredniciei omenești, care prin muncă perseverentă poate schimba fața locurilor.

Sub malul rupt, mereu amenințător, N. Popa și-a clădit a 7-a casă din viața lui. In opt ani, cu străduința de fiecare zi, sub surpătura malului a luat naștere un cuib de hărnicie și omenie.

A intărit malul prin pomii sădiți și mai ales cu via acum pe rod.

Intreaga transformare a locului este datorită unei părechi de gospodari vrednici. Gospodarul incă verde, prea puțin gârbovit, de și aproape de 60 ani, își duce viața intr'o neogoiată muncă. Din 13 copii, i-au rămas 9. Fiecăruia i-a dat pământ și casă. Alăturea de cea din urmă rădicată pentru bătrâni și mezin, era alta, dată ultimului insurat. Unul singur din cei 9 s'a instrăinat, devenit un bi[illegible] sbătându-se in apele politicii.

— Până la cel din urmă, și el se va intoarce la pământul lui, se mângâia bătrânul, verde la trup.

Auzise de criză; nu-i cunoștea mușcătura.

— Slavă Domnului. Dumnezeu a dat din belșug rod și anul acesta. Păpușoii din anul trecut stau incă în coșar.

In casa lui, curățenie desăvârșită, de și drept pat serveau tot laițele străbune acoperite cu laicerele vărgate.

Stând de vorbă cu gospodarul isteț, viol, făptura lui creștea, creștea inaintea mea; lua infățișarea unei statui în fața cărela, cu capul plecat, m'am trezit inchinându-mă cu respect.

Reprezinta puterea enormă a omenirii, exercitată în cerc restrâns. Era vrednicia omenească, insușirea de căpetenie a etnicității noastre.

Mă inchinam inaintea făpturii omenești, a cărei vrednicie se vedea In mintea mea insă, ea răscoli probleme variate, unele legate tocmai de munca mea de o viață 'ntreagă. O vedeam topită față de cea ce a săvârșit făptura care a biruit, fără să cunoască slovele.

———xox———

ASIGURAREA „FRANCO-ROMÂNĂ"
București, Griviței 23. — Fondată 1920 (M.O. 182-1920)

ASIGURAREA „FRANCO-ROMÂNA" CUPON N-rul 3 — 9 Aug. 1933

10 cupoane, dimpreună cu lei 20, dau dreptul la o asigurare A. M. „UNIVERSUL", **grupa copii și școlari,** de lei **20.000** cu un număr de premii de 10.000 lei și 2 numere de premii de 5000 lei

Tragerea la 1 Septembrie 1933
separat de a celorlalți asigurați

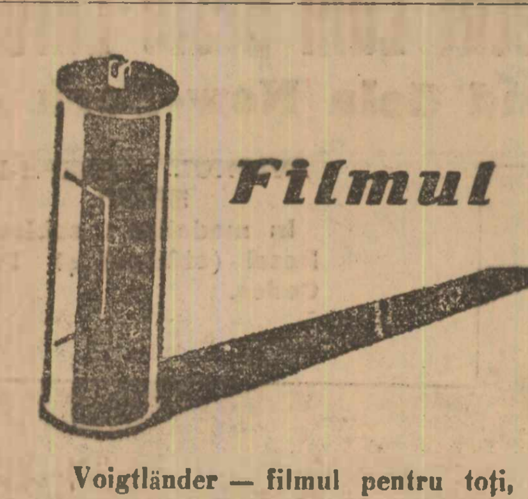

Voigtländer — filmul pentru toți, căci corespunde tuturor cerințelor.

Voigtländer 2652

Pentru Copiii Abonaților și Cititorilor „UNIVERSULUI"

Abonații actuali, precum și acei cari se vor abona la ziarul „UNIVERSUL" în cursul lunii August 1933, cari doresc a contracta pentru fiii sau fiicele lor o asigurare de lei 20.000 „AM Universul, grupa copii și școlari", cu luna August 1933 gratuită, pot trimite Societății Franco-Română de Asigurări Generale București, Calea Griviței 23 — pentru porto și expediție Lei 20, — și vor primi polița și anexa de premii, cu care vor participa la tragerea din 1 Septembrie 1933.

De acest avantaj se vor bucura și cititorii cari vor prezenta la ghișeurile Societății Franco-Română 10 din cupoanele publicate la pag. 2-a sus, dimpreună cu suma de Lei 20.

Costul abonamentului la ziarul „UNIVERSUL" este de Lei 750.- anual; Lei 380.- pe 6 luni; Lei 200.- pe 3 luni și Lei 80.- lunar.

MEMENTO

CALENDAR

MIERCURI, 9 AUGUST
Ortodox: Sfântul apostol Matia (70).
Catolic: Sf. Roman († 258).
Protestant: Roland.
Evreesc: 17 Av. 5693.
Mahomedan: 17 Rebi-el-Ahir 1352.

*

Răsăritul soarelui 5,12.
Apusul soarelui 19,29.

RADIO

MIERCURI, 9 AUGUST
BUCUREȘTI, 12 kw. 394 m.
Blaj experimental 0,750 kw. 1276 m.

13. Bursa, cota apelor Dunării. Muzică ușoară (plăci).

13,45. Radio-jurnal.

14. Muzică de promenadă (plăci), Uvertură la Bărbierul din Sevilla de Rossini, executată de orch. simfonică, condusă de Gino Neri; Extaz de Louis Ganne și Ideale de Tosti executate la vioară de Dajos Bela, violoncel Piatt Gorsky și flaut Szretter; Povești din pădurea vieneză, valsuri de Joh. Strauss, executate de orchestra Asociației profesorilor din Berlin, dirijată de Hugo Rüdel; Dela o operă la alta, fantazie de Schestak, executat de orch. simfonică din Berlin, condusă de Weissmann.

18. Orchestra Radio: Blankenburg: Marș; J. Strauss: Accelerație, vals; Chillemont: Uvertură la „Cărăbușul de aur"; Bizet: Arlesiana, suita II-a; Aston: Glume muzicale.

19. Dr. Constantin Rădulescu: Cele mai vechi medicamente.

19,15. Orchestra Radio: Bartok: Dansuri românești: Wienlawsky: Legendă (solo violină, D. Teodoru), D'Ambrosio: Aubade; Cesar Franck: Dans lent.

20. Lectură din scriitorii români.

20,20. Muzică românească (plăci)

20,40. Prof. P. Andrei, subsecretar de stat: Probleme sociologice actuale.

21. D-ra B. Molnar, piano: Bach-Tausig: Toccata și fuga în re minor; Chopin: a) Berceuse; b) 2 Studii; c) Vals în mi minor; Liszt: Privighetoarea; Mendelssohn: Scherzo; Debussy: In barcă; Schumann-Tausig: Contrabandistul.

21,30. Nicolae Țimiraș: Gheorghe Coșbuc.

21,45. C. Meitani, clarinet: Barmen: O seară pe munți; Gounod: Ave Maria; Rogalsky: Baladă; Debussy: Rapsodia I-a.

22,15. J. Thaler, violoncel: Schumann: Adagio; Corelli-Thaller: Meditație: Grünfeld: Serenadă; Jos. Thaler: Melodie vieneză; Saint Saëns: Capriccio.

22,45. Radio-jurnal.

23. Transmisiune dela restaurantul Piccadilly.

*

Heilsberg, 60 kw. 276,5 m. — 20. Orchestră; 21,10. Despre noul stat; 21,40. Muzică finlandeză; 22,15. Audiție din Danzig.

Milano, 50 kw. 331,4 m. (Florența, Torino, Genova, Triest). — 20. Știri și plăci; 21. Știri; 21,35. „Văduva veselă", apoi știri.

Mühlacker (Stuttgart), 60 kw. 360,6 m. — 20. Emisiune națională; 21. Piesă teatrală populară; 22,20. Concert de orchestră; 0,10. Muzică nocturnă.

Leipzig, 120 kw. 389,6 m. — 20. Emisiune națională; 21. Orchestră și cântece de dans; 23,05. Știri, apoi muzică nocturnă.

Katowice, 12 kw. 408,7 m. — 20,20 Știri și plăci; 24. Poșta în limba franceză.

Roma, 50 kw. 441,2 m. — 21. Știri și plăci; 21,45. Concert militar; 22,30. Comedie; 23. Concert militar.

Zürich, 60 kw. 459 m. — 20,10. Plăci; 21. Cântece populare; 22. Știri, apoi concert.

Langenberg, 60 kw. 472,4 m. — 20. Emisiune națională; 21. Știri; 22. Dansul german; 23. Știri; 23,30 Muzică nocturnă și de dans.

Praga, 120 kw. 488,6 m. — 20. Emisiune pentru cehii din străinătate; 21. M.-Ostrava; 23. Știri.

Viena, 100 kw. 518,1 m. — 16. Ora meteorul etc.; 16,20. Sfaturi pentru gospodine; 16,30. Viața la munte; 16,55. Plăci; 18,20. Concert vocal și instrumental; 20. Concert simfonic. 22,20. Știri; 22,50. Concert.

München, 60 kw. 532,9 m. — 20. Emisiune națională; 20. Potpouri muzical din Lipsca; 22,25. Audiție veselă; 23,20. Știri; 24. Muzică nocturnă.

Budapesta, 18 kw. 550,5 m. — 16. Dela Jamboree; 18. Dela Jamboree; 19. Coruri; 20,15. Orchestră; 21,45. Orchestra cercetașilor englezi.

Varșovia, 120 kw. 1411 m. — 19,35 Concert de soliști; 20,40. Cântece; 21. Trio instrumental și vocal.

Berlin (Koenigswusterhausen), 60 kw. 1635 m. — 20. Emisiune națională; 21. Orchestră; 21,50. Baladă; 23,10. Știri; 24. Concert.

JOI, 10 AUGUST
BUCUREȘTI, 12 kw. 394 m.
Blaj experimental, 0,750 kw. 1276 m.

13. Bursa, cota apelor Dunării. Muzică vocală și instrumentală (plăci): Arie din „Samson și Dalila" de Saint-Saëns, cântate de Karin Branzell, contraltă dela Opera din Berlin; Preludiu în re minor și Impromptu de Chopin, executate la pian de Wladimir de Pachmann; Monologul din „Fallstaff" de Verdi și duetul din actul I din „Fallstaff" de Verdi, cântate de Natalia de Santin și baritonul Mariano Stabile; Sonata în re minor, adagio de Brahms și Scherzo în do minor de Brahms, executate la vioară de Daisy Kennedy și la pian de Hamylton Harty; Corul soldaților din „Faust" de Gounod și Gioconda de Ponchielli cântate de corul dela Opera din Boston și baritonul Ramon Blanchart.

13,45. Radio-jurnal.

14. Muzică ușoară (plăci).

17,30. Zaharia Bârsan: Lectură.

17,45. N. Batzaria.

18. Orchestra Costică Iordăchescu. Arii naționale; Waldteufel: Fantazie, vals; Elly Roman: Azi cânt numai pentru tine, tango; Magidson: Cântec în bae, foxtrot; Tosti: Cântec de adio; Delibes: Pasul florilor, balet; Wienlawski: Legendă, (solo vioară: C. Iordăchescu). Romanțe și arii naționale.

19. Radio-jurnal.

19,15. Orchestra C. Iordăchescu: Godard: Vals nr. 2; Solo de țambal: Petrică Tăndică; Grieg: Te iubesc; Nello Manzatti: Mâine, tango; Stranski: Inchide ochii Baby, foxtrot; Leon: Să te iubesc pe tine. romanță; Fr. Rust: Fetițo, fii drăguță, vals; Romanțe și arii naționale.

20. Lectură din scriitorii români.

20,20. Muzică ușoară (plăci).

20,40. Arch. G. M. Cantacuzino: Orașele românești de mâine.

21. D-ra Alice Nicolaescu, canto: Mozart: a) Aria Paminei din „Flautul fermecat"; b) Aria Suzanei din „Nunta lui Figaro"; Charpentier: Arie din „Louise"; Brediceanu: 2 cântece.

21,20. Orchestra Radio, concert simfonic dirijat de Th. Rogalski: Darius Milhaud: 2 simfonii; Grieg: Cântece norvegiene pt. orch. de coarde; Sinigaglia: Dansuri piemonteze.

22. Liviu P. Nasta: Cronica externă.

22,15. Orchestra Radio: Continuarea concertului simfonic: Beethoven: Simfonia no. 2 în re major.

22,45. Radio-jurnal.

*

Heilsberg, 60 kw. 276.5 m. — 20. Emisiune națională; 21. Știri; 21,10. Concert seral; 22,40. Limba engleză; 23,10. Știri.

Milano, 50 kw. 331.4 m. (Florența, Torino, Genova, Triest). — 20. Știri și plăci; 21. „Nunta istriană", operă de Smareglio.

Muehlacker, (Stuttgart), 60 kw. 360.6 m. — 20. Emisiune națională; 21. „Războiul vesel", operetă; 23.40. Concert de plan.

Leipzig, 120 kw. 389.6 m. — 20. Emisiune națională; 21,20. Concert din Dresda; 22,45. Audiție depe frontul muncii. 23,25. Știri și muzică de dans.

Katowice, 12 kw. 408.7 m. — 20,10. Plăci.

Roma, 50 kw. 441.2 m. — 21. Știri și plăci; 21,30. „Nunta istriană", operă de Smareglia, apoi poezii și știri.

Zuerich, 60 kw. 459 m. — 20,05. Plăci; 21.30. Cântece și arii (soprană); 22,10. Orchestra radio.

Langenberg, 60 kw. 472.4 m. — 20. Emisiune națională; 21. Știri; 21,05. Muzică veselă; 22. Audiție despre Wilhelm Tell; 23. Știri; 23,30 Muzică nocturnă.

Praga, 120 kw. 488,6 m. — 20,10. Brno; 20,25. Cântece populare; 20,45. Brno; 21,30. Muzică engleză; 22. Concert de orchestră; 23. Știri; 23,15. Orchestră de salon.

Viena, 100 kw. 518,1 m. — 16. Ora, etc.; 16.30. Pentru copii; 16,15. Plăci; 18. Ora fabricilor; 18.25. Concert vocal și instrumental; 19,05 Conferință; 20. Muzică de Leo Fall. 21,30. Foileton. 22. Orchestră; 23,15 Știri; 23,30. Plăci.

München, 60 kw. 532,9 m. — 20. Emisiune națională; 21. Mica orch. Radio; 22.20. Călătorind prin Bavaria; 22,50. Muzică nouă de cameră; 23,20. Știri.

Budapesta, 18 kw. 550,5 m. — 16. Dela jamboree; 18. Orchestră de țigani; 19,30. Quartet de coarde; 21. Concert de orchestră; 24. Orchestră de țigani; 0,30. Dela jamboree.

Varșovia, 120 kw. 1411 m. — 20,20 Diverse; 21. Concert popular; 22,10 Vioară și pian; 23. Muzică de dans. 23.35 Sportive.

Berlin (Koenigswusterhausen), 60 kw. 1635 m. — 20. Emisiune națională; 21. „Războiul vesel", din Hamburg; 22,25. Lectură; 23. Știri; 24. Dansuri germane.

———xox———

Un elev de liceu electrocutat

Moreni, 7 August.

Tânărul Tonti Ioan, elev în clasa 7 de liceu, scoțând astăzi după amiază o țeavă dintr'un puț, din curtea casei sale, a atins cu capul de sus al țevei o linie de curent electric, cu o tensiune de 25.000 de volți. El a fost electrocutat.

Ce pățesc călătorii cari vor să beneficieze de reduceri pe c. f. r.

Atragem atenția direcției c. f. r. asupra următorului fapt: Călătorii din București, care au cerut bilete cu reducere, dus și întors, în ziua de Sâmbătă, 5 August, pentru Brașov și Constanța, urmând să se înapoeze a doua sau a treia zi, au avut o neplăcută surpriză din partea c. f. Casierii din gările Brașov și Constanța, au refuzat să vizeze biletele, fără certificate eliberate de primăriile respective, așa că pasagerii păcăliți au fost nevoiți să plătească prețul integral, la înapoiere.

Casierii din Gara de Nord au eliberat bilete „întregi", fără să ia în considerație cererea pasagerilor, sau făcând și ei o confuzie între biletele așa zise de băi și cele „de sărbătoare"!

Iată consecințele unor dispozițiuni nechibzuite, în dauna călătorilor și nu tocmai spre lauda c. f. r. Alte observațiuni impun condițiile absurde impuse călătorilor care „beneficiază" de reduceri în stațiunile Brașov și Constanța.

E vorba de așa zisele bilete „de băi". Pasagerii sunt obligați să prezinte certificate eliberate de primăriile respective, că posesorii acelor bilete, au făcut băi, în localitate. Cum poate primăria Constanței să „certifice" că toți posesorii acelor bilete au fost la băi la Mamaia? sau, primăria Brașov, că ei au respirat aerul Tâmpei „timp de zece zile?

Dacă în ziua plecării, este sărbătoare și birourile primăriilor sunt închise, pasagerii vor fi obligați să plătească, la înapoiere, prețul integral al biletului. Iată — încă odată — rezultatele unor dispoziții nechibzuite.

Plastica noastră modernă

— Conferința d-lui George Nichita la universitatea „Nicolae Iorga" din Vălenii de Munte —

Vineri, 4 August, d. Gh. Nichita, cunoscutul pictor și publicist, a ținut la universitatea „N. Iorga" din Văleni, în fața unei selecte asistențe o conferință despre „Plastica noastră modernă".

Conferențiarul a făcut întâi un scurt istoric al trecutului nostru artistic, amintind de începuturile artei populare și de curentele din afară cu care a venit în contact, pentrucа auditorii să-și dea mai bine seama de evoluția acestei arte și de înfățișarea pe care o ia astăzi, în epoca noastră. Domnia-sa se oprește mai ales la începutul veacului 19-lea, când arta noastră putea fi privită clar sub două aspecte și anume: arta populară înafară de biserică și arta bisericească propriu zisă.

Aceste elemente au păstrat în decursul veacurilor originalitatea și sufletul poporului românesc. Țeseturile cu flori și podoabe, costumele naționale țărănești, minunatele covoare purtând fiecare, prin desen și colorit, caracterul provinciei sale; ceramica simplă ori pictată, cu figuri și flori, cu păsări și cerbi, —apoi acele evantalii liturgice împletite în aur și argint, ușile împărătești dela altare precum brocaturile ce s'au găsit în morminte de domnitori și domnițe,— din tot acest tezaur se desprinde un nobil sentiment artistic.

Vorbind de vechile fresci bisericești care au înflorit mai ales sub steaua civilizației bizantine, și de artiștii străini, simpli desenatori sau portretiști, cari au lucrat prin locurile acestea, descrie apoi, împrejurările și oamenii care au contribuit la înființarea primelor noastre școale de învățământ artistic. Trece apoi asupra premergătorilor plasticei noastre amintind de Lecca, Tătărăscu, Aman, Ion Georgescu etc., și evocă prin cuvinte emoționante viața și opera reprezentanților tipici ai plasticei noastre moderne: Nicolae Grigorescu, Ion Andreescu, Șt. Luchian și D-tric Paciurea, pentru a se opri în urmă asupra generațiilor de astăzi, vorbind rând pe rând despre fiecare artist al nostru mai de seamă. Citează de asemenea societăți și grupuri ca: „Tinerimea Artistică, Grupul celor patru", „Grupul Nostru" și altele, arătând rolul pe care aceste asociații l-au jucat în mișcarea noastră plastică.

Incheind, conferențiarul arată că, spre deosebire de imitatorii de modă nouă în artă, simți la marii înaintași ai plasticei noastre moderne că, în opera lor, se reflectă mai presus de toate pământul nostru întreg, cu bucuriile și suferințele, cu atmosfera și năzuințele neamului nostru românesc.

Liceul sanitar „Principele Mircea"

Societatea „Principele Mircea" — dorind a duce la bun sfârșit, prin cele mai eficace mijloace, răspândirea principiilor de higienă și educație — a întemeiat școlile sale pentru formarea personalului surorilor de ocrotire.

Pentru a ne apropia de organizațiile instituțiunilor occidentale, a căror programe sunt paralele cu cele universitare, societatea a înființat în toamna anului 1930 în colaborare cu ministerul instrucțiunii — un liceu sanitar — în care se primesc absolvente a cursului inferior de liceu, care au și capacitatea, și care vor urma 3 ani cursurile liceului sanitar și 3 ani școala de specialitate a surorilor de ocrotire.

Scopul acestor școli este de a forma personal bine pregătit pentru a lucra pe tărîmul asistenței — și în special — pentru a răspândi și vulgariza cunoștințele de igienă în massele populației, a duce lumină în casele nevoiașe dela sate și periferia orașelor — și de a face asistență sistematică — reconstruind viața normală în familie.

Elevele trebue să aibă calități sufletești corespunzătoare menirei lor de misionare sanitare educatoare.

CONDIȚIUNILE DE ADMITERE IN LICEUL SANITAR

Vârsta între 15—18 ani; se cere media de absolvire cel puțin 6 spre a putea fi admise la examenul de admitere; certificat de naștere, diploma de absolvire a cursului inferior de liceu, gimnaziu sau școală normală, certificat de naționalitate, medical, de vaccin și certificat de moralitate din partea comunei și din partea preotului.

Inscrierile se primesc dela 21 August—7 Septembrie — la secretariatul liceului din Calea Văcărești 21.

Serbarea dela căminul soc. „Progresul silvic"

Govora, 7 August

Cu prilejul sărbătoarei naționale franceze, administrația căminului inginerilor silvici a dat un festival însuflețit.

Sala cea mare a vilei *„Sylva"*, proprietatea societății inginerilor silvici, era frumos împodobită cu drapele franceze și românești. Un public numeros și select umplea sala până la ultimul loc. Profesori, ingineri, preoți, mari proprietari și studenți, aflați în localitate, au ținut să participe la entuziasmul general.

Primul a vorbit d. inginer inspector general silvic D. Drâmbă, profesor la școala politechnică din București, care a arătat în cuvinte calde, că la razele libertății, cari au răsărit în acea zi pentru Franța, s'au încălzit și luminat toți marii noștri patrioți, arătând că primul drapel național român a fost conceput la Paris. Studenții români aflați acolo, voind să se prezinte să felicite guvernul republicei și neavând un drapel național, au conceput tricolorul nostru, căci revoluția franceză proclamase principiul naționalităților și chema la viață națiunile.

D-sa a demonstrat apoi cu fapte precise din istoria noastră și mai ales din ultimul războiu că tot ce stă în legătură cu înfăptuirea idealului nostru național, îl datorăm Franței.

A mai vorbit d. colonel Alexandrescu S.. din Galați, invalid din marele războiu, cunoscător adânc al sufletului francez.

D-sa a mulțumit administrației căminului pentru frumoasa inițiativă și în cuvinte calde și pline de entuziasm îndeamnă pe români să nu înceteze a se gândi la Franța, care în toate ocaziunile a fost alături de noi.

A urmat un festival artistic.

———xox———

Scrisori din Franța

— Urmare din pagina I-a —

Se continuă de altminteri să se cugete, de vreme ce pe marile bulevarde și aiurea, cafenelele se înmulțesc dar, firește, nu e acelaș lucru. Sau, cel puțin, nu mai suntem aceiași. Eram oare mai ușuratici? S'ar spune și pare sigur că lumea se distra acum vre-o 20 de ani încă de glumele și de cuvintele cari par azi nespus de nesărate tinerilor.... și chiar nouă înșine.

In privința aceasta, s'ar putea face reflecții foarte melancolice strângând doar comentariile în privința centenarului bulevardistului Aurelian Scholl. Unii au criticat pe acela care a fost mareșalul unui anumit spirit parisian. Ceilalți — aceia cari au depășit 60 de ani și încep să trăncănească — s'au silit să-l apere. Dar cauza era rea și desmormântarea majorității anecdotelor și spiritelor atribuite acestui strămoș a desvăluit nu știu ce prostie suficientă și o remarcabilă doză de mitocănie.

Oare în epoca aceasta preistorică lumea era mai proastă și mai rău crescută ca azi? Să lăsăm răspunsul posterității, dar constatăm că dela Rivarol și Chamfort până la Aurelian Scholl și, mai târziu până la Henri Rochefort, a fost o tradiție de spirit care valora oricum mai mult, fie chiar la cei mai mediocri reprezentanți de cât candelabrele noastre de azi însărcinate în prezent de a amuza publicul. Cât despre mine, am impresia, eu care n'am cunoscut pe Aurelian Scholl ci pe Henri Rochefort că, dacă ar fi fost atâta prostie ca în zilele noastre, avea cel puțin acest avantaj de a fi sincer voioasă.

*

Sunt unii cari admit că bulevardul a dispărut, dar susțin totuși că spiritul său i-a supraviețuit. André Billy ne asigură că îndată ce va putea fi situat geografic, bulevardul se va afirma din nou. Billy vrea să spună prin aceasta, că se pregătește un nou bulevard. In adevăr, deși pretinsa „goană spre apus", care este pentru orașe, zice-se, o lege fatală, nu e în realitate decât o prostie fatală, se poate totuși constata că spre Avenue des Champs-Elysées se formează acum aglomerațiile cari amintesc vechile colonii literare și artistice de pe bulevardele Capucines și Italiens, amestecate acum cu un puternic contingent de exotici.

Unii regretă poate că pe Champs-Elysées prea multe clădiri moderne au luat locul acelor adevărate giuvaeruri care erau Hôtel de Massa, acela de Senlis, al familiei Tersen și al prințesei Matilda; dar la ce bun? S'au făcut lucruri mult mai bune. Intre rond și Arcul de triumf s'au deschis cinci cafenele mari și mesele lor, adăpostite de umbrele colorate, strâng în jurul lor nouile elite de „gânditori" pentru care atmosfera bulevardului devenise din cauza burghezilor prea încărcată.

Totul trece. Era bulevardului s'a sfârșit odată cu războiul și a venit acuma rândul cartierului Champs-Elysées.

Eutrapel

Dela asociația generală a ofițerilor de rezervă T. T. R. secț. feminină

— UN APEL —

Din activitatea culturală desfășurată în ultimii ani la noi se poate desprinde tendința generală de a se crea un curent național în afară de luptele politice. Secțiunea feminină a Asociației generale a ofițerilor de rezervă T. T. R., urmărind scopul de asistență socială, propaganda culturală și economică, menite să ajute la îmbunătățirea vieței morale și materiale a neamului, își propune de a fi o călăuză în viața socială a femeei, pregătind-o pentru viața de familie.

Pornind dela ideia faptelor și-a alcătuit un program de muncă potrivit acestor principii și anume: să organizeze școli practice de meserii, de industrie casnică, de agricultură și mai ales de gospodărie. Școli în cure să se înlăture din programă analitică tot ce zăpăcește mintea copiilor care după 4—5 ani, părăsesc școlile de meserii cu o cultură superficială, aruncându-i în vâltoarea vieții fără o pregătire practică.

Este dovedit că acolo unde inițiativa particulară a organizat școli practice, aceste școli au ajuns în 2—3 ani să se întrețină singure și sunt neîncăpătoare pentru nevoile sociale. Este destul să ne întrebăm ce fac părinții cu copii care din lipsă de mijloace s'au din faptul că nu au reușit la examenul de admitere în școlile de meserii ale statului nu le pot da o educație și o pregătire practică.

Ca rol educativ avem datoria să ne întrebăm ce să fac orfanele care împlinind vârsta de 18 ani, sunt scoase afară din orfelinate, multe din ele aruncate în stradă, bat iarna pe la casele oamenilor cerând un adăpost. Organizarea acestora în ateliere pe bază de asociațiuni, le-ar asigura o existență onorabilă.

Pentru realizarea acestui program de muncă ne adresăm marelui public să ne sprijine dându-ne concursul prin a ne semnala criteriile unde este mai multă nevoie de a se înființa asemenea școli precum și clădirile ce se pot folosi în acest scop. Ne mai adresăm tuturor orfanelor care au absolvit vre-o școală de meserie, țesătorie, agricultură sau gospodărie să ne trimeată o situație a lor, organizându-le ateliere practice. A se adresa la sediul Asociației generale a ofițerilor T. T. R., calea Victoriei 124.

———xcx———

PERSOANE, cari suferă de un scaun greu, fiind chinuiți de bolile mucozității intestinului gros, fizuri, hemoroizi, fistule, să iea în fiecare dimineață și seara câte ¼ pahar de apă naturală purgativă FRANZ-JOSEF, pentru curățirea intestinelor. Recomandat de Medici. 2632

Explozia unui butoi cu spirt

— DOI OAMENI OMORÎȚI, UNUL GRAV RANIT —

Chișinău, 7 August

Pe șoseaua Orheiului, spre Chișinău, s'a înregistrat o groaznică nenorocire.

Sătenii Rogoja, Goja și Țara, toți din jud. Orhei, transportau niște butoaie cu spirt la o fabrică din Chișinău. După aducerea spirtului la destinație, înapoindu-se la Orhei, pe șosea, au poposit, spre a mânca.

Unul din săteni a propus să se ia din butoaie spirtul, ce a mai rămas pe fund, ca să facă rachiu cu amestec de apă. Rogoja a aprins un chibrit spre a vedea dacă în butoi mai este spirt. In momentul când a apropiat chibritul de vrana butoiului, s'a produs o explozie, în urma căreia Rogoja și Goja au fost uciși, iar Țara grav rănit.

Explozia a fost atât de puternică în cât doagele butoiului s'au făcut țăndări.

Explozia a fost auzită de niște săteni, ce lucrau pe câmp, și cari au alergat pe șosea, unde au găsit victimele.

Cele două cadavre au fost transportate la morga orașului Chișinău, iar rănitul la spitalul Central.

———xox———

Congresul regional al salariaților publici la Brăila

Duminică, 13 August 1933, la ora 9 dimineața, se va ține la Brăila un congres regional al salariaților publici de toate categoriile, din județele Covurlui, Brăila, Constanța, Tulcea, Ismail și Cetatea Albă.

Vor lua parte din București, membrii Consiliului de administrație al Federației în frunte cu d. Stancu Brădișteanu, președintele Federației și d. I. N. Georgescu, președintele Asociației funcționarilor financiari.

———xox———

Duel

Alba Iulia, 7 August

Duminică la 8 dimineața, în sala subofițerilor reangajați din Alba Iulia, s'a desfășurat un duel între căpitanul Florea Tudoran și inginerul Traian Câmpeanu.

Cauza acestui duel a fost un incident care datează de mai mult timp. După unii, căpitanul ar fi fost obligat de corpul 6 armată să răspundă provocării la duel a inginerului Câmpeanu și astfel, eri a fost eșirea pe teren. La repriza 2, căpitanul a fost serios rănit la antebrațul drept și scos din luptă.

Adversarii nu s'au împăcat pe teren.

Cronica literară

— Adela de G. Ibrăileanu —

Eruditul critic ieșean, a cărui activitate literară a depășit de mult linia proporțiilor modeste, a dat prin Adela, tot ce legitima o reputație de consacrat maestru și verifica un temperament de cea mai subtilă și rafinată amploare artistică.

Nu cred o replică mai fericită, contra celor care vedeau în ceva foarte firesc, imixtiunea criticilor în domeniul creațiunii, un lucru de neîngăduit, ca, această lucrare, de proporții interioare inedite literaturii noastre. Preocupările anterioare ale d-lui G. Ibrăileanu, în spiritul unora ar fi alcătuit o categorică imposibilitate de abordare a practicei literare, ca să exprimăm mai sugestiv diferența cu teoria literară, apanajul prin excelență al criticei.

Cel mai simplisit sistem de judecată, colaborat cu cea mai rudimentară concepție despre artă, verifică în Adela o creațiune autentică.

Ce lector, al acestei admirabile cărți, nu simte vraja femeii din ea, cine nu o vede, nu-i urmărește existența fizică și ironia ochilor ei plini de foc și suavă melancolie, și a zâmbetului ei discret în elocvența sentimentelor?

Cine nu aude glasul Adelei și nu o însoțește în preumblările spre Cetatea-Neamțului, Văratic, Ceahlău..., savurându-i pasul și foșnetul rochii de mătase, cine nu se înamorează de brațul ei alb, de mâna ei mică, de exuberanța prieteniei naive ce o arată, de permanența supremei ei existențe de femeie, coaptă aidoma fructului crescut rumen și frumos din har dumnezeiesc.

Și cine nu se îngrozește de suferințele lui Emil Codrescu, acestui om de patruzeci de ani, incapabil să-și dea seama de cruda și totuși atât de fireasca orânduire a firii nevăzute de a se fi născut cu douăzeci ani înainte de Adela. O cunoștea de mică copilă. Intre ei erau pasiune pentru copil și dragoste pentru cel ce-o desmierda aducându-i jucării și făcându-i toate gusturile.

Această dragoste se transformă în prietenie cu aer pedagogic când vârsta puse stavilă intimităților copilăroase. Mentorul îmbătrâni și albi prea de vreme. Adela crescu și deveni „femee". Aici începe tot procesul tragic de sguduitor, desbătut după implacabilele și dureroasele legii ale firii. Ridicolul și ironia rece a acestor orânduieli sbuciumă întreaga viață afectivă a „bătrânului de patruzeci de ani", aprinzând instinctele cu pasiunea omului ce se leagă de viață cu cât se găsește mai jos, pe treptele declinului.

Adela apare în ochii lui prin acest punct de vedere. Tulburarea e mai adâncă atunci când răsbește în primul plan, printr'o ciudată luptă de argumentare, logica de blazat, de încremnit în fatalele legi umane, contra cărora răsvrătirea ar fi o nebunie. Feminitatea Adelei încălzește alternativ iluziile doctorului amorezat și fetișismul cel mai ridicol, (fără totuși să-și aibă o adâncă justificare și o reală necesitate sufletească) unicizează ființa ideală a Adelei: femeia. Svârcoliri nemiloase și aprige răvășesc adâncurile „bătrânului" ce se vroia tânăr și se simțea contrariul. Până în cele din urmă, triumfă hidos, prin plecarea Adelei din Bălțătești, tirania naturii care urcă pe om amețitor pe craterul bucuriilor și-l asvârle apoi în râpa fără flori și fără iarbă, de unde nu se ridică nici glasul durerii, nici șoapta dorințelor.

„La două zeci de ani, când iubești amorul în femeia iubită, imaginația ornează poetic împrejurările și pe femee. La patruzeci, când nu mai iubești amorul ci numai femeia, imaginația se concentrează asupra ei indiscret, realist și precis, disolvă, ca un reactiv izolator, tot ce nu face parte din ființa ei... Condiția umană e teribilă! In țeasta cimpanzeului copleșit de instincte telurice, la un moment dat al evoluției și spre nenorocirea lui, apare o flacără rece, conștiința estetică și morală, care aruncă o lumină crudă peste mizeria iremediabilă. E una din multele crime ale naturii împotriva materiei vii" (p. 190).

Totuși, atitudinea contemplativă este cea care domină. Vibrațiile ofensive nu devin pasionate în expresii, se pierd în economia izolatoare a chibzuinței, a durerii neprotestatoare.

In ajunul despărțirii crude și necesare, Adela solicită fără înconjur tensiunea sentimentală a iubitului ei prieten. Este o magistrală scenă de un colorit sideral, de o afectivitate suavă și melancolică. „N'a spus nimic. Ajunsesem la poarta casei ei. Eram amândoi, în atitudinea care precede despărțirea. (Calculase locul și momentul? Alesese ultima întâlnire, ca totul să rămână fără urmare? Ori așteptase, și acum, plecând, se împlinise termenul?) Și-a trecut numai mâna pe ochi și pe frunte. Ii simțeam respirația aproape, parfumul fierbinte al ființei ei. Stătea nemișcată, înaltă, ea toată, cu toată prezența ei, cu teribila ei prezență. Ii simțeam căldura trupului întreg, dela distanță. I-am luat o mână, i-am scos mănușa, desbunbând-o inexpert. Aveam sentimentul că o desbrac puțin. I-am sărutat mâna multă vreme, când pe o parte când pe alta, apoi, cu o sensație și mai otrăvitoare, între încheeturile degetelor și, dându-i în sus măneca îngustă a pardesiului, i-am sărutat brațul de la încheetura mânii până la stofa răsfrântă. Brațul avea miros de ambră. Ea tăcea, cu fața întoarsă, acum. O rugam să meargă în casă, să nu răcească, dar îi țineam mereu mâna, în care nu simțeam nici o intenție de împotrivire sau de impaciență și pe care o sărutam mereu în toate felurile. Stând cu fața întoarsă, în întuneric și sub copacul care ne adăpostea și făcea întunecimea mai deasă, nu puteam să-i văd bine fața. Dar din atitudinea corpului, din reacția mâinii, din inflexiunile brațului — îmi pare (acum, căci atunci nu gândeam nimic), că era tulburată, încurcată, alarmată, moleșită, fără voință. In sfârșit, repurtând cea mai mare victorie asupra mea de când exist, am lăsat din mână mica pradă — ea și-a trecut din nou mâna pe ochi și pe frunte, când îmi spunea șoptit: „bună seara" — și m'am despărțit de dânsa c'un sentiment de fericire, de durere, de rușine, de triumf, de spaimă — și cu o revărsare de tinerețe în piept, am apucat spre Văratic. (p. 206).

Despărțirea, unicizată într'un gest simbolic, este un imn ridicat de cea mai suavă inspirație platonică, în frumusețea căruia pare că privește și soarele și e surprins și de argintia tremurare a constelației eterne. „Când trebuia să plece, după ce și-au luat adio cu toții, s'a întors și — crezând momentul potrivit, căci ceilalți erau ocupați cu ultima aranjare a lucrurilor mărunte și a persoanei lor în landau — mi-a pus încheetura mâinii pe gură (mâna și brațul!), mi-a dat mănușa pe care i-am scos-o aseară din mână și apoi, fulgerător s'a aplecat cu buzele pe mâna mea, cu primejdia de a se da în spectacolul întregii ogrăzi și, fără nici un cuvânt, s'a întors la trăsură. Cu mâna pe mânerul dela portița landaului, a șovăit un moment, apoi s'a urcat repede. Birjarul a închis portița în urma ei și, în clinchet de zurgălăi, Adela s'a dus. De pe canapeaua de dinainte, și-a mai scos capul de câteva ori din landau, cu fluturări de voal, — voalul care-mi desmierdase buzele pe drumul spre Văratic — și la o cotitură a drumului, după o dughiană dărăpănată, dispăru într'o singură clipă cea din urmă fluturare a voalului roz. In acest moment, începu trecutul. (p. 210).

Termin această carte cu inima mișcată. D. G. Ibrăileanu a creat o viață simplă în aparențe, tumultoasă și complexă în adâncime, aruncând o perspectivă de ansamblu sufletesc asupra unui colț din existență.

Prin universalitatea ei ca stare psihică „Adela" este o creațiune, primită în patrimoniul literaturii noastre cu legitimă mândrie.

M. Gh. CONSTANTINESCU

Fel de fel

IN FIE CARE ZI

Bunii falsificatori de bani

Să fac elogiul celor ce dintr'un leu fac doi? Să preamăresc pe partizanii inflației clandestine, experimentate într'o cutiuță de chibrituri umplută cu ipsos ori într'o presă tipografică? Nici prin gând nu îmi trece așa bazaconie, pentru că ar fi împotriva legii, și sunt și așa îndestul pe care îl îndeamnă ispita, în cât aproape în fiecare colț de țară, zilnic sunt surprinse câteva încercări cu investiții de mic capital, în vederea înființării unei tarapanale. Câte odată însă rămânem uimiți de perfecțiunea în care acești păcătoși particulari izbutesc „exemplarele de probă" dovedind o iscusință localnică, în concurența ce vor să facă Statului, ce deocamdată își execută comenzile în străinătate. În zelul lor, falsificatorii lucrează și noaptea, în pivniți sau în păduri, iar mașinile întrebuințate sunt cu totul rudimentare.

Atunci când sunt prinși (asta se întâmplă în totdeauna) obișnuesc să declare că au încercat „mai mult din curiozitate" pasionantul delict, iar alții au fost împuși spre rezolvarea crizei, de un „șomaj" care nu izbutea să le valorifice destoinicia și talentul plastic.

Să nu lăsăm gluma la o parte, când poate avea o scânteie de adevăr.

Oare Statul nu ar putea angaja dintre acești mici industriași pe cei mai dibaci, la o mare tarapana? De ce să ne comandăm monedă în străinătate când am putea să o fabricăm legal în țară? Statul ar aduce mașini bune, și lucrători cinstiți ar găsi o ocupație netăinuită.

Un concurs ținut din când în când ar selecționa adevăratele talente în folosul Statului, nelăsând în libertate decât pe cei ce prin neîndemânare ar putea produce abia falșuri grosolane și nepăgubitoare.

Ar fi și asta o artă paradoxală — să faci din bani falși bani buni — doar nu e oare o veche dorință a penaliștilor, să preschimbe pe hoți în muncitori cinstiți?

Adrian Maniu

Un bărbier disperat

La sosirea vaporului „Gerobstein" la New-York căpitanul vasului anunță reprezentanților presei că simpaticul bărbier de pe bord, Franz Schulze, s'a sinucis în cursul călătoriei.

„Franz, spune căpitanul, era disperat din cauză că cei mai mulți pasageri se rad singuri din ce în ce mai mult. Trei zile după plecarea din Bremen nici un client nu pășise încă pragul salonului de frizerie. Bietul om este o victimă a mașinei de ras". Franz nu s'a omorât însă cu un brici sau o lamă de ras, ci s'a spânzurat cu un șervet.

Începuturile chibritului

În momentul când moda ne îndeamnă să înlocuim democratica cutie de chibrituri printr'o elegantă brichetă, este interesant să reamintim istoricul chibritului chimic.

La început de tot chibriturile erau simple bețișoare de lemn, ale căror extremități fuseseră introduse în pucioasă topită. Numai flacăra putea să le aprindă.

Mai târziu, în 1809, apărură primele chibrituri zise oxigenate. Numai unul din capete era îmbibat cu un amestec special. Pentru a le aprinde trebuia să le introduci în acid sulfuric. După cum se vede, ele nu prea erau practice pentru un fumător de pipă, spre pildă, care ar fi vrut să-și aprindă luleaua pe străzile unui oraș.

Veniră în urmă chibriturile frecate. Progresul era vădit; nimeni nu se mai plimba cu o sticluță de acid sulfuric în buzunar; o bucățică de glasspapier era suficientă. În sfârșit în 1831 fură inventate, de către Charles Savria, chibriturile cu fosfor, la început foarte periculoase din cauza întrebuințării fosforului alb, extrem de inflamabil. Acesta fu înlocuit cu un fosfor roșu mai puțin periculos. De la această epocă pasta întrebuințată pentru chibrituri n'a variat. Kreuger însuși nu a adus decât ușoare modificări vechii fabricațiuni, chibriturile sale zise „suedeze" fiind făcute cu parafină în loc de pucioasă.

INTRECERE CU FOLOS

Acest concurs de măturat trebuia să arate bărbaților spectatori pe cea mai desăvârșită gospodină. Credeți că s'au lăsat convinși?

Școli de menaj în Germania

Mai bine de 200.000 de fete, lipsite de lucru, între 17 și 25 de ani trăesc actualmente în 400 de câmpuri de concentrare în Germania, unde pe spesele guvernului învață să servească, să gătească și să conducă un menaj.

Instalațiunile de la Spandau sunt identice cu toate celelalte, răspândite pe întregul teritoriu german. Aci 60 de fete sub direcția domnișoarelor Will și Strelt trăesc, lucrează și învață. Multe din ele au fost pe timburi servitoare sau bucătărese. Unele sunt foste studente aparținând unor familii altă dată avute. Altele au fost dactilografe, vânzătoare sau lucrătoare în fabrici. Astăzi toate, cu pielea arsă de soare, declară a fi mulțumite cu noua lor soartă.

Ele se deșteaptă zilnic la cinci și jumătate și după 15 minute de gimnastică suedeză își iau cafeaua cu lapte. Urmează aranjatul dormitoarelor. Ele sunt în urmă împărțite în trei grupuri care lucrează cu rândul la bucătărie, spălătorie și pe câmp. Câteva hectare au fost cultivate de tinerile fete și acum fasolea mazărea, conopida și cartofii au răsărit în rânduri simetrice.

La zece și jumătate elevele se odihnesc un sfert de oră, primesc o a doua gustare și își relau munca până la două, când li se servește o masă substanțială. Urmează odihna până la patru când încep fie sporturile, fie conferințele asupra îndatoririlor cetățenești, îngrijirii copiilor și obligațiunilor soției. Literatura și gramatica sunt predate de profesori titrați.

La ora nouă și jumătate, după un prânz ușor, toată lumea este culcată și totul este în întuneric.

Fetele își confecționează întreaga îmbrăcăminte, afară de încălțăminte.

Un câmp similar pentru bărbați se află la câțiva kilometri de Spandau; fetele cârpesc ciorapii și cămășile băeților, care în schimb le repară pantofii uzați.

Întreținerea fiecărui băiat sau fată costă pe guvern 70 lei pe zi

JOCURILE NOASTRE

— DESLEGĂTORII JOCULUI FESTIV —

— URMARE —

1723) Olaru Lucica (Buzău). 1724) Oprescu Gheorghe (Ploești). 1725) Oprea Const. învț. (Munteni, Tecuci). 1726) Orescu Șerban (Brăila). 1727) Olarașu D. N. (Loco). 1728) Oprescu Const. (Loco). 1729) Olaru A. D. (Oluj). 1730) Oculov Vladimir (Dinăuți, Hotin). 1731) Oprescu Nicu (Loco). 1732) Olaru Tina (Buzău). 1733) Orășanu Lilly (Brăila). 1734) Oprescu Gabriela (Craiova). 1735) Orghidan Elena (Loco). 1736) Orghidan Mihail (Loco). 1737) Oprișin I. Victor (Baru-Mare, Hunedoara). 1738) Onuță Virginia (Loco). 1739) Olaru Ioan (Loco). 1740) Omăt Elena (Loco). 1741) Onofrei Consuella Loco). 1742) Ordnung Elias (Craiova). 1743) Oprișan Marioara (Iași). 1744) Oanea Ileana (Loco). 1745) Onu Anastasia (Loco). 1746) Orașanu Omer (Loco). 1747) Opriș Victor (Simeria). 1748) Olimici Vasile (Pârteşti de Sus, Suceava). 1749) Olteanu O. (Timiș-Torontal). 1750) Oprescu N. maior (Sibiu). 1751) Odochian Ursu Ilie (Vatra-Dornei). 1752) Oprescu C. Constantin (Botoșani). 1753) Oprișenescu C. (Măcin-Tulcea). 1754) Oghinscaia Eugenia (Chișinău). 1755) Onofrei Eugen Romulus (C.-Lung-Muscel). 1756) Oprescu Gh. (Loco). 1757) Popescu T. (Ploești). 1758) Pallady George (Bârlad). 1759) Popp Gh. Corneliu stud. (Loco). 1760) Păunescu Jeana (Craiova). 1761) Pallade Lucreția și Margareta (T.-Măgurele). 1762) Petcu Emil (Loco). 1763) Petre I. Dinu (Poenari-Ulmi, Ilfov). 1764) Prosciutti Maria (Loco). 1765) Popa Ioan stud. (Loco). 1766) Popescu Silvia (Medgidia). 1767) Potopeanu I. (T.-Severin). 1768) Perianu R. Cezar (Loco). 1769) Perianu R. Radu-Șerban (Loco). 1770) Pop Alexandru student (Oradea). 1771) Pencioiu Alina (Craiova). 1772) Pora Elena și Emilia (Loco) 1773) Popescu Dumitra învățătoare (Loco). 1774) Popescu Ioana (Loco). 1775) Popescu I. Ioniță și Dan Z. Florea (Loco). 1776) Predescu Paula (R.-Sărat). 1777) Predescu Aurelia (R.-Sărat). 1778) Popescu Eustațiu (Călugăreni, Prahova). 1779) Patu Alexandrina (Loco). 1780) Patiniotis C. (Galați). 1781) Pungă Nicolae (Focșani). 1782) Prescorniță Ap. Gheorghe (Loco). 1783) Popescu Vasile (Rusănești-de-jos, Romanați). 1784) Petroianu Olga (Craiova). 1785) Popescu Aurelia (Iași). 1786) Popa C. Ioan (Cujmir-Mehedinți). 1787) Popescu Gh. Miron (Loco). 1788) Popescu Gh. Gogu (Loco). 1789) Patricius Rodica (Loco). 1790) Petrescu Aurora (T.-Severin). 1791) Popescu Victor (C.-Lung, Bucovina). 1792) Popescu M. Sarmiza (Slănic-Prahova). 1793) Pârvu State Elena (Loco). 1794) Paraschivescu Th. (Găujani, Vlașca). 1795) Pătrașcu Dumitru (Chișinău). 1796) Pavelescu Marcella (Focșani). 1797) Predescu Aurica Lilica (R.-Sărat). 1798) Pamfil Otilia (Focșani). 1799) Palade N. Marcella (Galați). 1800) Progreșeanu A. Ovidiu (Loco). 1801) Popescu F. Nicolae. 1802) Pavelescu Sebastian învăț. (Podul Pitarului, (Ilfov). 1803) Pavelescu Gh. Elena (Snica, Ilfov). 1804) Popescu Pandele (Loco). 1805) Popescu Aneta (Loco). 1806) Pop Emil (Ploești). 1807) Popa Maria (Turtucaia). 1808) Papazol V. Elena studentă (Loco). 1809) Petroni Babi (Iași). 1810) Petrescu M. Constantin (Loco). 1811) Popescu Marioara și Const. (Răcari, Dâmbovița). 1812) Popescu Gh. Ana (Loco). 1813) Ploeșteanu M. Const. (Loco). 1814) Popescu Mihai (Tg.-Ocna). 1815) Popescu N. căpitan (Loco). 1816) Popescu Elena (Loco). 1817) Popescu Lt. Maria (Cernăuți). 1818) Panaite Iancu (Berești, Covurlui). 1819) Pătrașcu Niculae (Loco). 1820) Popescu Sisi (Târgoviște). 1821) Petrescu G. Georgeta (Loco). 1822) Penciu Smara (Loco) 1823) Panait Călin învțr. (Mihai-Bravu, Vlașca). 1824) Popescu Gheorghe (Loco). 1825) Poli M. Medea (P.-Neat). 1826) Pappadopol V. Vasile (T.-Severin). 1827) Popescu V. Teodor (Loco). 1828) Popovici Lucreția (Loco). 1829) Pană R. Aurel (Loco). 1830) Popescu C. Dan (Craiova). 1831) Panțu C. Ioan învț. (Padina-Buzău). 1832) Popescu Const. lt.-col. (Loco). 1833) Pandele D. Aurel (Darvari Ilfov). 1834) Petrescu D. Ionel student (Darvari, Ilfov). 1835) Pellea A. Ioniță (Băilești-Dolj). 1836) Popescu Electra (Loco). 1837) Popescu Pr. C. Mia (Călugăreni, Vlașca). 1838) Pascal V. Ioan (Loco). 1839) Popovici Eugenia (Borea-Neamț). 1840) Popescu Cecilia (Loco). 1841) Popescu Christian student (Loco). 1842) Popescu Cocuța (Nehoiași-Buzău). 1843) Popescu G. Gheorghe învțr. (Ciocănești, Argeș). 1844) Popescu C. Maria (Schitu-Greci, Olt). 1845) Pascu Speranța (Iași). 1846) Poppa D. Barbu Jeny Preoteasa și Popescu Jeny (Bals-Romanați). 1847) Presbiterian D. Const. (Brezoiu Vâlcea). 1848) Panțiu Xenia (Iași). 1849) Papadache Nichi (Bazargic). 1850) Popa Gh. C. (Godeni-Muscel) 1851) Popp Felicia (Galați). 1852) Petrescu Florica (Loco). 1853) Petrescu Cezar (Loco). Petrescu Ionela (Loco). 1855) Petrescu Alexandru architect (Loco).

— VA URMA —

PIESĂ RARĂ

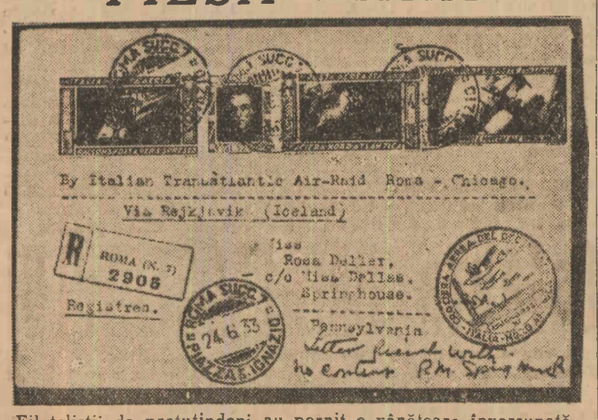

Filateliștii de pretutindeni au pornit o vânătoare înverșunată pentru a-și îmbogăți colecțiile cu un plic cum e cel din fotografia noastră, transportat peste ocean de escadra generalului Balbo.

„Porte-bonheur-ul" aviatoarei

Amy Wollison, celebra și actualmente mult sărbătorita aviatoare, a mărturisit după reușita zborului transatlantic, care era să se termine în mod tragic, că și-a pierdut în cursul raidului o medalie aducătoare de noroc pe care era gravat chipul s-tului Christoph patronul călătorilor. Medalia îi fusese dăruită de prințul de Connaughd și numai puține clipe înainte de prăbușirea avionului doamna Mollison și-a dat seama că „porte-bonheur"-ul dispăruse. Iată cum se întăresc credințele și... superstițiile.

Robinsoni

Viața agitată a zilelor noastre a făcut pe foarte mulți obosiți să întoarcă spatele civilizației și să caute liniștea undeva, în largul oceanelor. Acești Robinsoni moderni trăesc singuri sau în tovărășia a doi, trei oameni în insule pierdute în ocean și par mulțumiți de soarta pe care și-au ales-o. De pildă, în insula veritabilului Robinson, în Juan Fernandez, unde eroul lui Daniel de Foe a petrecut atâția ani în singurătate, trăește acum un fost căpitan german, Hugo Weber. Weber a fost ofițer pe crucișătorul german „Dresden", scufundat în lupta navală din golful Cumberland în 1915. Luat prizonier și internat în Juan Fernandez, căpitanul s'a înapoiat după război în Germania. A fost chinuit însă de dorul insulei și după câțiva ani s'a înapoiat în Juan Fernandez împreună cu soția sa. Deatunci trăesc aci și puținii navigatori care trec prin insulă declară că trăesc fericiți. Juan Fernandez are peisagii frumoase, păduri, fructe și vânat din belșug.

Pe una din insulele Galapagos trăește o femee al cărei nume nimeni nu-l cunoaște dar care trebue să fie o aristocrată engleză. Ea a cumpărat insula dela guvernul chilian, are titlul de împărăteasă și trăește singură într'o casă de piatră. Doi păzitori împiedică debarcarea străinilor.

În strâmtoarea Magellan, pe o insulă sălbatecă și stâncoasă, Riuca, trăește de mulți ani o ființă omenească ce și-a pierdut glasul; omul acesta scoate numai sunete guturale și fuge în adâncul pădurilor îndată ce se apropie cineva de casa sa. Vânătorii de balene norvegieni și americani cari trec des prin aceste ape au grijă să lase într'un colț al insulei alimente și apă de băut pentru misteriorul locuitor.

Într'o altă insulă din arhipelagul Galapagos trăește un german, doctorul Hitler cu soția sa. Și doctorul Hitler a 'ntors spatele civilizației în 1929, dar n'a rupt orice legături cu lumea. El primește regulat vizita unor prieteni americani care țin la dânsul foarte mult. Anul trecut, cunoscutul milionar amerisan Vincent Astor a ancorat în insulă cu yachtul său și a plecat apoi cu o splendidă de colecție de semințe de flori cultivate de doctor.

Note medicale

ETIOLOGIA CANCERULUI

Cestiunea ereditățiî cancerului, a contagiunii și transmibilității lui sunt obscure.

Cu toate numeroasele lucrări și multiplele cercetări asupra cancerului, procesul neoplazic se prezintă și azi sub o formă misterioasă.

Experiențele pe animale nu au dat rezultatele dorite, nu s'au putut izola nici paraziți, nici microbi, cari să provoace neoplasmele.

Se vorbește de mult timp despre case și zone canceroase, în cari cazurile de cancer sunt frecvente, apărând la intervale mai mult sau mai puțin depărtate.

Autorii englezi au observat frecvența cancerului la locuitorii din mori. Sambon din Londra învinuește morile și locuințele din vecinătatea morilor ca focare de cancer; este probabil, că șoarecii și șobolanii, oaspeții obișnuiți ai morilor, să fie purtători de cancer (sediul la mamelă), pe care îl răspândesc. Această teorie până azi este ipotetică.

Se observă și zone cancerigene, separate de zone neinfectate printr'un curs de apă. Infectarea zonelor prin cancer ar fi determinată prin infectarea puțurilor cu bălțigar, materii fecale. Este posibilă și o stare fizico-chimică a apelor, ce determină o repartiție neegală a cancerului.

S'a observat creșterea frequenții cancerului în legătură cu epidemii ale șoarecilor.

În rezumat, nu se admite ereditatea, dar sunt familii, în cari mai mulți membri au fost atinși de cancer simultan sau la intervale de timp variabile. Așa mai mulți membri ai familiei Bonaparte au fost atinși de cancer, deci nu se poate nega ereditatea cancerului, dar nu este totd'auna evidentă.

Problema cancerului nu se poate rezolva prin clinică ci prin laboratorii de bacteriologie parasitologie, anatomopatologie, cari de sigur vor rezolva problema cancerului. Pentru aceasta nu trebue pierdut curajul; adevărul asupra cancerului se va descoperi. Până atunci să ne comportăm ca și cum cancerul este transmisibil și inoculabil și să aplicăm cancerului regulele higienei, ce pot sustrage pe individ dela influența acestei boale ca și dela orice boală contagioasă.

Dr. P.

(L'information médicale).

Antinevralgic
Dr. NANU MUSCEL

SINGURUL REMEDIU CONTRA GRIPEI, MIGRENEI, NEVRALGII, ETC.

Se vinde numai în cutii originale, conținând 2 buline și cu semnătura doctorului.

Depozit Farmacia N. Popovici, București, Calea Rahovei 237.
1163

Fenomenala Indiană
Ella HINZARAH
„Prezicătoarea Minune"

din Calcutta, care prezice uimitor destinul oricărei persoane. Spune totul și pe nume sigur. Amor, căsătorie, afaceri, judecăți, boli, descoperiri, comori, și ori-ce. Reușirea dorințelor. Consultații zilnic de la 10 dimineața până la 8 seara. Str. Buzești No. 30, în curte pe stânga București. — Este în interesul D-voastră, să consultați imediat să vedeți totul. Atențiune!!!

Ella Hinzarah face adevărate minuni cu prezicerile ei nemaipomenite. Vestita Prezicătoare oferă 1000 Lire st. recompensă acelei persoane care va contesta veritabilele sale fenomene de magie.
30 Direcțiunea

Rom pentru vișinată
coniac, mastică, secărică, vișinată Lei 74 litru
Icre negre din prima calitate prima sursă „ 480 kg.
Schweitzer superior destatem un vagon „ 78 „
și toate brânzeturile calitate super.
Unt de masă zilnic proaspăt și unt topit „ 66 „
Malaga madera, oporto, marsala, cacao. „ 85 sf.
Mocca băutura, Benedictine, vermouth cinzano
Cvas rusesc șampanizat, băuturi delicioase, savuroase, răcoritoare „ 10 „
Țuică bătrâne Lei 36 kg., vin vechi 18, untdelemn de măsline 70, miere curată 48 și toate alte articole coloniale delicatese
Consumul „BASARABIA"
Karagheorghevici 7 (vis-a-vis de Banca Națională) 788

MINISTERUL MUNCII, SANATAȚII ȘI OCROTIRILOR SOCIALE
Serviciul Edilității

PUBLICAȚIE

Se aduce la cunoștința generală că în ziua de Marți, 22 August 1933, orele 11 dimineața, se va ține licitație publică în localul Ministerului — Serviciul Edilității — din București, Calea Griviței nr. 64—66, pentru lucrări de reparațiuni la SANATORIUL T. B. C. din GEOAGIU, jud. Hunedoara, în valoare de Lei 390.000.

Licitația se va ține în conformitate cu art. 72—112 din legea contabilității publice a Statului și a condițiunilor generale pentru întreprinderi de lucrări publice.

D-nii concurenți, pentru a fi admiși la licitație, vor depune o garanție de 5% din valoarea lucrărilor, în numerar sau efecte garantate de Stat, consemnată la Casa de Depuneri sau la vre-o Ad-ție financiară.

Concurenții cari la licitație nu se vor prezinta cu recipisa de consemnare a garanției și cu dovezile de capacitate sau titlurile ce posedă de Inginer sau Arhitect, nu vor fi admiși a lua parte la licitație.

Devizul, caetul de sarcini și orice informațiuni se pot vedea în orice zi de lucru, între orele 11—13 a. m., la Minister, Serviciul Sănătății, Calea Griviței nr. 64—66.

p. Ministru, Indescifrabil.
Șeful Serviciului, Arhitect șef
Indescifrabil.
6862

LEI 1.450
7 zile la
Tușnad-Băi
cameră, pensiune, băi, distracțiuni
LEI 1.850
7 zile la
Movilă-Techirghiol
Călătorie dus-intors, cu hotel, pensiune de prim rang, băi, etc.
Plecarea la 12 August
Intoarcerea la 19 August
Inscrieri și Informațiuni:
„OFICIUL DE VOIAJ și TURISM AERIAN"
Palatul Fundației Carol I
Biroul Oficial de Voiaj C.F.R.; Banca Cornea; Biroul de Voiaj „HELVETIA"; Norddeutscher Lloyd; Compania Italiană Turismo „CIT"; Ing. Erdész; precum și la toate agențiile din provincie ale Organizației Națională Română de Voiaj și Turism
„E U R O P A"
5

CE AM VĂZUT LA MOSCOVA

de HENRY BERAUD

Marele ziarist și romancier francez, d. Henry Béraud, cu recunoscuta-i măestrie de stil și dar de observație, a știut să aducă oamenirii realul folos al desvăluirii vieții de infern din... „Paradisul Roșu".

Această sugestivă lucrare a avut efectul salutar de a deschide ochii ultimilor vizionari cari încă mai credeau că iadul Rusiei sovietice poate avea — măcar în parte — aspecte de rai pământesc...

De vânzare la librării și la librăria ziarului „Universul" cu prețul de lei 30.

O MARE EXCURSIE IN CEHOSLOVACIA

Organizată de Wagons-Lits Cook, Căile Ferate Române și Cehoslovace

Pentru prima oară se organizează pe baza de reciprocitate și sub auspiciile celor mai indicate foruri, excursiuni pentru vizitarea splendorilor naturale și istorice ale Cehoslovaciei.

Marea Companie Wagons-Lits Cook, pentru a da acestei excursinni cea mai deplină și strălucită reușită, și-a asigurat larga și prețioasa colaborare a Căilor ferate cehoslovace și Române, care, au înțeles, marele folos pe care-l oferă astfel de excursiuni de cunoaștere și apropiere, în relațiile dintre cele două state amice si aliate.

Vederea orașului Praga

Excursiunea care se va desfășura între 26 August și 3 Septembrie, în total 9 zile, va da putința participanților să cunoască pitorescul neasemuit al celebrului masiv Tatra, comorile de artă și frumusețile unice ale vechiului oraș Praga, marile industrii ale Pilsen-ului, neîntrecutele stațiuni balneare Mariansky Lasne (Marienbad) și Karlovy-Vary (Karlsbad) precum și tot ceeace are mai caracteristic și demn de cunoscut Cehoslovacia.

Această excursie se va face cu un tren special, pe toată durata parcursului, în condițiuni superioare, de voiaj evitându-se astfel schimbările de tren și cu pierderile de timp și neplăcerile lor. Programul va fi următorul:

26 August plecarea din BUCUREȘTI cu tren special.
27 „ sosirea la TATRANSKA LOMNICA.
28 „ PRAGA.
29 „ PRAGA vizitarea orașului, Uzinele Metalurgice, Fabrica de sticlărie.
30 „ sosire la PILZEN, vizitarea uzinelor SKODA și a fabricei de bere.
31 „ la MARIENBAD, visitarea orașului și a băilor.
1 Septem. KARLSBAD celebra stațiune balneară.
2 „ BUDAPESTA, vizitarea orașului, seara plecarea.
3 „ BUCUREȘTI, sosirea după masă.

Costul de persoană cl. II 6850, cl. III 5850 în care intră toate cheltuelile ca mesele în tren, transportul pensiune complectă, PAȘAPORTUL COLECTIV și vizele.

Prospecte și informațiuni la toate agențiile WAGONS-LITS COOK din țară și la B. O. F. C. F. R.

ANTREPRIZA INGINER I. PANTELI
ÎNCEPE CONSTRUCȚIA UNUI AL DOILEA
IMOBIL CU 12 APARTAMENTE
OFERITE SPRE VANZARE
SITUAT ÎN PIAȚA PRECUPEȚII-VECHI
FORMATĂ DIN ÎNTRETĂIEREA STRĂZILOR PRECUPEȚII-VECHI ROMANA TOAMNEI SF. MARIA DRAGOȘ VODĂ
IMOBILUL E DESERVIT DE TRAMVAIELE 1 16 17 ȘI AUTOBUZELE 11 13 14
PREȚUL APARTAMENTELOR VARIAZĂ DELA
480.000 ~ 690.000 LEI
PENTRU PLANURI PROSPECTE CONDIȚII DE VANZARE ADRESAȚI-VĂ
BIROULUI CONSTRUCȚIEI: PIAȚA LAHOVARY 5 TELEF. 221/19

4 Splendide excursiuni 4
Franța
Trieste-Venezia-Lausane-Paris Marsilia-Asia-Monte Carlo-Milano-București.
20 August — 7 Sept. Lei 14.500
Italia
Trieste-Veneția - Lido - Roma-Napoli-Florența - Bologna-București.
20 August — 7 Sept. Lei 12.500
BudaPesta-Viena
3 Sept. 11 Sept. Lei 4650
Istambul-Varna
28 August-4 Sept. Lei 3750
Cumprinzând toate cheltuelile București—București
Inscrieri la **Oficiul Român de turism și voiaj,** Banca Albina, București, Str. Edgar Quinet 6, Tel. 356/35. 14

Domnii abonați sunt rugați ca la orice reclamație, sau schimbare de adresă să binevoiască a ne trimete eticheta cu care primesc ziarul; și pentru a fi prompt serviți la reînoirea abonamentului, să lipească pe cuponul mandatului poștal eticheta abonamentului expirat.

VIZITATORII Expoziției
cumpără pălării bărbătești fine și moderne, mărci mondiale, forme și culori durabile cu prețurile cele mai convenabile
în
Calea Victoriei 24
Observați firma fost Coraus. 15

EUROPA ÎN SBOR
de M. NEGRU
Cel dintâi sbor important făcut de un avion român, cu un echipaj românesc, în jurul Europei, este descris de inițiator cu verva pe care i-o cunoaștem, alcătuind cea mai interesantă descriere în acest gen.
De vânzare la librării și la librăria ziarului „Universul" cu prețul de lei 30.

580 Lemne
DE BUCATARIE
650 Lei FAG 700 CER
Tăiete, USCATE, duse la domiciliu
C. M. SALCIEANU
Str. Sf. Constantin 19 prin B-dul Schitu Măgureanu. Telef. 328-32
10

Mulțumire
„Apa „EMO" e foarte bună, sunt foarte mulțumit de ea, căci mi-a redat culoarea de mai înainte a părului". Nic. Cornel, Linia Arad—Teiuș. „EMO" apa întăritoare vieneză, redă părului albit sau încărunțit culoarea avută, natural, discret în casă: negru, castaniu, castaniu-închis etc., nu este vătămătoare, părul alb recapătă culoarea avută simplu. Flac. lei 160. 2 flac. lei 300. De vânzare la farmacii, droguerii și unde nu se găsește, trimete Depozitul „OPAC" str. Doamnei 7 (Galeriile Blanduziei, ETAJ) București.
Se cere „EMO" veritabil, refuzând orice imitație, oricum s'ar numi!

Milionar puteţi deveni cumpărând un loz norocos de Cl. V-a numai la Colectura **FELIX GRUN** Bucureşti, Cal. Victoriei 60. — Care are un succes fantastic. O optime 625 lei; un sfert 1250; o jumătate 2500; un loz întreg 5000 lei. Provincia prin mandat postal sau ramburs.

Ştii tu,

asupra acestui lucru nu mai incape nici-o indoială:

Atât cremele de lux, cum şi aşa zisele creme „miraculoase", cât şi imitaţiunile, nu pot inlocui Crema Nivea fiindcă nu există in toată lumea o altă cremă, care să conţină Eucerita, substanţă unică in felul ei, pentru intreţinerea pielei şi pe care se bazează efectul surprinzător de binefăcător. Acesta este tot secretul, şi apoi, costă, puţini bani!

Preţurile: Crema Nivea in cutii: Lei 16.-, 34.- şi 72.-, în tuburi Lei 30.- şi 45.-

Cumpăraţi deci, numai Crema Nivea, nimic altceva.

CREMA NIVEA

BEIERSDORF & CO. S. A. R., BRAŞOV, Strada Juliu Maniu 39

Pentru masajul corpului „ULEIUL NIVEA"

REZERVOARELE IN BETON

pentru Păcură, Sucuri de Fructe, Must de Vin, Borhot de Prune etc, izolate cu produsele SIKA sunt perfect etanşe şi rezistente contra atacurilor chimice provenite din susnumite produse. Terase perfect impermiabile obţineţi cu produsul IGAS-PASTE invariabil la căldură şi îngheţ.

Informaţiuni şi oferte la Reprezentantul şi Depozitarul General pentru România: C. WEBER, BUCUREŞTI, Bul. MARIA, 44

INDISCUTABIL, PÂINEA HERDAN E CEA MAI BUNĂ

VIZITAŢI la 2—28 Septembrie 1933

MAREA EXPOZIŢIE agricolă, industrială şi comercială din Bălţi

de sub înaltul patronaj al M. S. Regelui CAROL al II-lea

reducere pe C.F.R. pentru vizitatori şi exponate.

LAMPI · LUSTRE · CADOURI

TACÂMURI CHRISTOFLE

OBIECTE DE ARTA

PREŢURI REDUSE

DEPOZITELE ADMA 13 STR. COLUMBELOR (PRIN CALARAŞI)

Numai grație unei pudre Ca Douce France a obținut Tenul ei incomparabil Și farmecul neîntrecut!

Lubin Paris

Doctor H. MARTIN

asistent colaborator al Instit. Psiho-Fisic (Paris)

Vindecă: (IMPOTENŢA

PSIHONEVROSELE: NEURASTENIA, FOBIA (frica), Timiditatea, Histeria, Melancolia (gânduri negre) Nevrosa inimei şi a Stomacului: palpitaţie, sughiţ, noduri, vărsături, aerofagie). Nevralgie, migrenă, paralisie, reumatism, tremurături, insomnie. Reeducaţia copiilor impulsivi, vicioşi Ticuri, gângăvala. Incontinenţa urinei (onania). Neuro-Sifilis, Hipnotism autosugestie. Inaltă frecvenţă (fulguraţie), Diatermie). Str. Câmpineanu 4. Tel. 374-91 consult: 8-11—2-7. deasupra berăriei Gambrinus

Cazul unor falsi controlori

Chişinău, 7 August

Am relatat la timp că doi necunoscuţi, dându-se drept controlori fiscali, au descins cu o trăsură la fabrica de cărămizi a d-lui major Pascu. Părându-i-se suspecţi, le-a cerut legitimaţiile. El au refuzat şi au plecat. Reclamându-se cazul şi reţinându-se numărul trăsurei, birjarul a fost adus la chestură, descoperindu-se cei doi pretinşi controlori în persoana funcţionarilor Diacenco şi Prodan.

La chestură maiorul Pascu, a recunoscut pe cei „doi controlori".

A fost reţinut pentru cercetări funcţionarul Diacenco, autor principal în această chestiune, care pare să fi pus la cale un „mic şantaj" la verificarea registrelor. Se fac cercetări dacă procedeul n'a mai fast întrebuinţat şi la alte intreprinderi.

Voevodul Mihai

părăseşte Constanţa

Constanţa

Marele Voevod Mihai care a petrecut câteva zile în oraşul nostru, va pleca în seara aceasta la Bucureşti.

La 15 August, moştenitorul tronului va reveni în localitate spre a participa impreună cu augustul Său părinte la tradiţionalele serbări ale marinei.

xox

Sistemul

de pescuire românesc introdus in Spania

Chişinău, 7 August

Acum câtva timp, ministrul Spaniei la Bucureşti, vizitând Vâlcovul, a apreciat raţionalul fel de pescuire al pescarilor noştri, pe care l-a raportat guvernului spaniol. Ca rezultat, a fost angajat pe un termen de 10 ani, pescarul Eufim Moscoviciov din Vâlcov, cu un salar de 8 mii lei pe lună, spre a introduce în Spania sistemul nostru de pescuire, uneltele pescăreşti, şi în special prepararea icrelor negre, ca la Vâlcov. Pescarul a plecat cu familia sa la Sevilla. Se ştie că în Spania pescuitul se face cu nişte aşa zise vaporaşe „traller", dăunătoare pescuitului prin sgomotul ce-l produc, speriând peştii. Pescarul din Vâlcov va conduce deocamdată la Sevilla o echipă de pescari spanioli.

O femee inebuneşte

in timpul somnului la Caraomer

Constanţa, 7 August

Văduva Alexandrina N. Ciurea, din localitate, s'a trezit Duminică noaptea, pe la ora 12, din somn şi a început să-şi distrugă lucrurile din casă, pe care apoi le-a aruncat pe fereastră în curte.

Dimineaţa, după ce s'a trezit, femeia a rămas foarte surprinsă, când şi-a văzut lucrurile stricate şi aruncate în curte.

După amiază, voind a se odihni, femeia s'a culcat şi a adormit dusă. După o oră de somn, a fost cuprinsă iarăşi de un subit acces de demenţă şi, sculându-se din pat, s'a repezit asupra mobilelor din casă, pe care le-a prefăcut în bucăţi.

Intervenind rudele, femeia care era intr'o stare de autosugestie, în somn, a fost trezită şi a povestit cu groază că i-a apărut în somn bărbatul ei mort şi i-a distrus lucrurile, rupându-i şi rochia depe corp.

In urma intervenţiilor făcute de rude, medicii au dispus internarea femeii intr'un sanatoriu, spre a-şi căuta sănătatea.

xox

Victimele

scăldatului in Dunăre

— UN SOLDAT GRANICER FACAND BAE, SE INEACA. —

Brăila, 7 August.

Cu toate că am semnalat autorităţilor portului pericolul ce-l prezintă scăldatul în Dunăre, până în prezent nu s'a luat nicio măsură, deşi aproape zilnic se inregistrează nenorociri.

Astfel, pe când soldatul Gheorghe Anghel, din reg. 5 graniceri se scălda în Dunăre, în dreptul fabricei de ciment, a fost luat de curentul apei şi târit la fund.

Câtiva muncitori cari făceau şi ei bae prin apropiere, au făcut sforţări pentru salvarea nefericitului soldat, dar cum curentul era prea mare, incercările lor, au rămas zadarnice fiindcă victima se dusese la fund.

Făcându-se sondaje la locul unde s'a intâmplat nenorocirea, apele Dunării au scos la suprafaţă cadavrul lui Gheorghe Anghel, care a fost ridicat şi transportat la unitatea de unde făcea parte.

Sperăm că de data asta autorităţile portului vor lua măsuri ca să se interzică cu desăvârşire scăldatul în Dunăre, dând ordine, de acord cu regimentul de graniceri, ca nimeni să nu mai aibă voe să facă bae, iar în caz de nesupunere, contravenienţii să fie arestaţi sau amendaţi.

O bună măsură

a inspectoratului S. M. R.

Constanţa, 7 August

D. comandor Constantinescu Gh. Claps, inspectorul vapoarelor S. M. R., din localitate, în dorinţa de a creia condiţiuni cât mai bune pentru marinari, a dat dispoziţia ca d-nii comandanţi de vase, din S. M. R., să reţină zilnic din alocaţia de hrană a marinarilor, câte cinci lei de fiecare, spre a se creia un fond din care să se cumpere haine şi diverse articole necesare pentru higiena echipajului.

Până acum câţiva d-ni comandanţi de vase, înţelegând frumosul gest al d-lui inspector, au şi pus în aplicare această dispoziţie.

xox

O expoziţie

de pielărie internaţională în Capitală

Comera de comerţ şi industrie din Capitală înştiinţează că dela 10 Septembrie şi 10 Octombrie, se va ţine în parcul Carol din Capitală o expoziţie-târg de mostre de pielărie, blănărie, incălţăminte şi toate articolele confecţionate din piele.

Expoziţia se ţine sub înaltul patronaj al M. S. Regelui. Preşedinţia de onoare o au d-nii D. R. Ioanitescu, ministrul munci şi Const. Ossiceanu, preşedintele Uniunii Camerelor de comerţ şi industrie.

Se vor distribui premii şi distincţii.

Cu prilejul expoziţiei, se va ţine la Arenele romane, un congres general de pielărie la care vor participa toate ţările balcanice şi din orient. Congresul se va ţine în zilele de 10, 11 şi 12 Septembrie.

Căile ferate acordă participanţilor o reducere de 50%.

Toţi expozanţii vor putea expune şi la expoziţia balcano-orientală din Pireu, primind standuri gratis în pavilionul românesc şi transport fără plată pe vapoarele S. M. R.

Lămuriri se pot obţine la comisariatul expoziţiei, calea Victoriei 48—50.

SCHIMBUL

pe ziua de 8 August

BURSA OFICIALA DE DEVIZE

	Oferite	Cerute	Incheiate
Paris	6.59	6.58½	—
Londra	562	555½	—
New-York	131	122	—
Bruxelles	23,55	23,40	—
Roma	8,93	8,80	—
Zürich	32,80	32,40	—
Praga	—	—	—
Viena	—	—	—
Berlin	40,75	39,75	—
Budapesta	—	—	—
Amsterdam	68,20	67,70	—

PETROLIFERELE ROMANE LA PARIS

8 August

Astra Română	79
Steaua Română	56
Concordia	60
Petrol Block şi Redevenţa, necotate.	

DEVIZE STRAINE (Deschiderea)

	Zürich	Paris	Londra
Bucureşti	3,08	—	567,50
Berlin	123,30	—	13.86
Amsterd.	208,65	1030.75	8,19,
New York	3,81	18,90	4,50,25
Londra	17,10	84,50	—
Paris	20,24½	—	84,53
Milano	27,17	134.25	63,
Budapesta	—	—	27,
Praga	15,31	—	111,62
Belgrad	7.00	—	243,50
Varşovia	57,75	—	—
Grecia	—	—	—
Viena	72,70	—	30,
Bruxelles	—	356,25	23.71
Zürich	—	494,	17,10½
Spania	—	213.25	39.59

VALUTE EFECTIVE

Fran. francez	6,55—6,80
» elveţian	32.50—33
Lira sterlină	555—575
Lira italiană	8,75—9.00
Dolarul	120—135
Belgia	23.50—24
Florini olandezi	66—68
Cor. cehoslov.	4.95—5.00
Schiling austr.	20—22
Pengö	23—24
Reichsmark	38,50—45
Dinarul	2—2.20
Leva	1—1,10
Zlotul	18,50—19,50
Lira otomană	78—80
Drahme	1—1,10

BURSA

Bucureşti, 8 August

TARGUL OFICIAL
(Dela 11—12 dim.)

Impropr. 32½, 32⅝, 32.90; Stab. 38, 38⅛; B. N. R. 4325, 4375; S. T. B. 1035, 40; Urb. Buc. 10% 50¼, 50⅛; Urb. Buc. 5% 32; Astra Română 655; Cr. minier 238, 36; I. R. D. P. 45, 44, 42; Letea 355; Reşiţa 230, 33.

TARGUL LIBER

RENTE ANTEBELICE

Rentă 4% originală	32—34
Rentă 4% duplicat	30—31
Rentă 4½% originală	40—45
Rentă 4½% duplicat	30—35
Rentă 5% originală	40—45
Rentă 5% duplicat	30—35

RENTE POSTBELICE

Rentă 4% Unif. Berlin	112—118
Rentă 4½% Unif. Berlin	240—250
Rentă 4% Unif. Paris	240—250
Rentă 5% Unif. Paris	280—300
Rentă 5% 1916 Naţ	40½—41½
Rentă 3% 1919 Unirii	33—36
Rentă 3% 1920 Refac.	35—36
Rentă 5% 1922 Impr.	32½—32,5/8
Rentă 7% 1929 Stab. ex. cup.	38—38.3/8
Rentă 7½% 1931 Desv.	41 3/4-42½

SCRISURI FUNCIARE

Urbane Buc. 5%	32—32¼
Urbane Buc. 10%	30.¼—30.3/4
Urbane Iaşi 5%	26—26½
Urbane Iaşi 10%	38—38¼
Urbane Iaşi 10%	38—38.½
Scrisuri Rurale 4%	25—27
Scrisuri Rurale 5%	24 3/4—25½
Scrisuri Rurale 10%	58—59

OBLIGAŢIUNI

Judeţene 4½%	35—36
Judeţene 5%	34—35
Locuinţe eftine 5%	48—50
Comunale Buc. 4%	29—31
Comunale Buc. 5%	33—35
Casa Rurală 5%	26—27
Case Rurală 10%	50—52

BANCI

Banca Naţională cup. perf.	4375
Banca Românească vechi	200
Banca Românească pui	190
Banca de Credit Român	220
Banca de scont a României	25
Bank of Roumania Ld.	750
Banca comerţului Craiova	110
Banca Albina din Sibiu	120
Banca Comerc. Română	185
Banca Comer. Ital. şi Rom.	250
Banca Viticolă	15
Banca Cerealiştilor	220
Banca Agricolă	18
Banca Sindic. Ilfov	80
Banca Minelor	19

PETROLIFERE

Astra Română	655
Steaua Română	360
Speranţa restituite	150
Petrol Blok	60
Petrol Românesc	60
Concordia ex. cup.	390
Credit Minier	236
I. r. d. p.	42
Redevenţe	90
Petrol Govora	76
Română-Belgiană de Petrol	110
Generala Petroliferă	85
Petrolul Bucureşti	125

SOCIETAŢI DE ASIGURARE

Dacia-România ex. cup.	2200
Generala	1200
Naţionala	250
Agricola-Fonciera	275
Franco-Română	700
Steaua României	950
Asigurarea Românească	250

NAVIGAŢIE

Română de Navigaţie	290
Dunărea	150
S. R. D.	320

DIFERITE SOCIETAŢI

Creditul industrial ex. cup.	330
Clădirea Românească cup.	280
Mica ex. cup.	750
Cartea Român. ex. cup.	170
Letea ex. cup.	355
Reşiţa	233
Soc. Tramv. Buc. ex. cup.	1040
Construcţia Modernă	50
Creditul tehnic	25
Marile Hoteluri	100
Casa Rurală	110
Credit Carbonifer	160
Carpatina	260
Govora-Călimăneşti	125
Locuinţe Eftine ex. cup.	146

PIAŢA CEREALELOR

În străinătate

7 August

CHICAGO (Inchiderea)

Grâu: Tendinţa aproape susţinută. Sept. 98—98.12, Dec. 101—101.12; Mai 105—105.12.

Porumb: Tendinţa aproape susţinută. Sept. 54.50; Dec. 58.75; Mai 64.12.

Ovăz: Tendinţa aproape susţinută. Sept. 39.62; Dec. 42.75; Mai 45.87.

Secară: Tendinţa neregulată. Sept. 73.25; Dec. 78.50; Mai 83.75.

Cota apelor Dunării

PORTURILE	7 August	8 August
Baziaş	201	198
Drencova	177	174
Orşova	258	255
T.-Severin	290	283
Cetatea	280	270
Calafat	278	265
Bechet	281	270
Corabia	272	257
T.-Măgurele	260	252
Zimnicea	324	312
Giurgiu	336	325
Oltenita	37	326
Călăraşi	310	300
Cernavoda	340	332
Hârşova	384	375
Brăila	387	384
Galaţi	374	371
Tulcea	253	251
Ismail	242	239
Chilia Nouă	143	140

xox

INFORMAŢII

✱ Cu ocazia expoziţiei fasciste din Roma „Ateneul N. Iorga" organizează o excursie de studii prin frăţire culturală, dela 11 la 27 August 1933, vizitându-se Veneţia, Lido, Murano, Roma, Neapoli, Pompei, Capri, Florenţi şi Postumia.

Informaţiuni şi inscrieri la oficiul de turism A. R. P. A. piaţa Palatului Regal Bucureşti.

✱ La institutul de orbi şi surdo-muţi din Cernăuţi sunt vacante în clasa I. la orbi, 6 locuri de bursă şi în clasa I, la surdo-muţi, 10 locuri vacante de burse şi 6 locuri de solvă.

Cererile candidaţilor vor fi trimise direct la şcoală cel mai târziu până la 15 August, fiind insoţite de actele următoare:

Actul de naştere, cu vârsta cel puţin 7—10 ani, certificat medical că copilul este orb sau surdo-mut, nu este idiot pentru a urma şcoala, dovadă cu act de paupertate, când solicită loc de bursă.

✱ In Capitală sunt: 26 cazuri de scarlatină, 11 de angină difterică, 10 de febră tifoidă şi 1 de tetanos.

✱ Inscrierile şi reinscrierile la academia de muzică din Iaşi, incep la 25 August şi continuă până la 10 Sept. Pentru inscriere la orice specialitate, candidatul trebue să prezinte o cerere insoţită de extractul de naştere şi certificatul de studii, impreună cu taxa de inscriere şi examen de admitere 500 lei.

In privinţa certificatelor de studii se face observaţia că se primesc la inscriere pentru examenul de admitere candidaţi cu ori câte studii ar avea şi la orice specialitate, intrucât conform legii rectoratul academiei este singurul in măsură să acorde dispensa de studii.

✱ In zilele de 27 şi 28 August se va ţine la Cernăuţi al VI-lea congres al corpului contabililor experţi şi autorizaţi.

Participanţii la congres vor comunica numele secţiunilor judeţene cari vor trimite listele de participanţi cel mai târziu până la 20 August la secţia Cernăuţi cu sediul la Banca Naţională şi la consiliul superior spre a primi legitimaţiile de reducere pe c. f. r.

Succes formidabil a obţinut la premieră revista

Cărăbuşul în splendoare

ESTE CEL MAI GRANDIOS SPECTACOL CE S'A VĂZUT PÂNĂ ACUM

✱ In armata franceză s'au făcut experienţe în vederea inlocuirei cafelei negre cu cafeaua cu lapte la soldaţi, dimineaţa.

Constatându-se că sistemul e superior şi nu costă mai mult, s'a stabilit să se examineze când se va face introducerea lui generală.

✱ In Bulgaria, din lipsă de fonduri, guvernul bulgar neputând infiinţa un institut de export, a pus bazele unui consiliu de export format din reprezentanţii tuturor ministerelor şi institutiilor economice, a cărui sarcină este luarea tuturor măsurilor pentru intensificarea exportului ţării.

La Răcaru Tel. 366.96

LUNGEANO & DAIA

obţin succese colosale în repertoriul lor original.

Reţineţi mese din timp. 7

✱ Consiliul parohial al bisericii Curtea-Veche, Sf. Anton din Bucureşti, a donat pentru trebuinţele cultului, câte o cantitate de untdelemn următoarelor sf. mănăstiri din jud. Prahova: Zamfira, Crasna, Suzana şi Chela. La Susana şi Chela s'a mai dat şi câte o sumă de bani. O delegaţie formată din d-nii: Anton R. Iomescu, G. R. Tuluca şi Petre Stănculescu în frunte cu preotul N. Georgescu-Edineţi, a vizitat cele patru mănăstiri şi a adus la indeplinire fapta bună a consiliului parohial.

Cu toată scumpirea materialelor prime, fabricile

MOCIORNIŢA

menţin preţurile scăzute la pielărie, incălţăminte şi articole de voiaj şi în cursul lunei August. Vânzarea la depozitele proprii din Bucureşti şi provincie.

✱ La telegramele trimise cu ocazia inaugurării cursurilor universităţii libere mânăstirea Neamţ, M. S. Regele a bine voit să răspundă cu următoarele cuvinte:

M. S. Regele vă mulţumeşte dv. conferenţiarilor şi auditorilor universităţii populare „Solidaritatea" pentru sentimentele omagiale exprimate cu prilejul inaugurării ciclului de cursuri.

Secret. part. al M. S. Regelui
C. Dumitrescu

De asemenea I. P. S. S. Patriarhul a binevoit să răspundă cu următoarea telegramă: Doresc succese, binecuvântând pe conferenţiari, ascultători şi pe ospitalierii mănăstirii.

Miron Patriarh

Dr. Gh. Brătăşanu

Nas—Gât—Urechi

a reluat consultaţiile zilnic 4-7

Str. G. Gr. Cantacuzino 20 (fost str. Frumoasă) 786

✱ La Cernăuţi s'a ivit un conflict urmat de greva în industria artelor grafice.

D. Petre Tudor secretarul general al ministerului muncii a delegat pe d. insp. Giorgian să meargă la faţa locului şi să mijlocească aplanarea grevei.

✱ S'a aprobat pe seama ministerului agriculturii şi domeniilor suma de lei 4.000.000 pentru cumpărarea a circa 200 armăsari de reproducţie, din rassa cailor din munţii apuseni.

✱ Comitetul asociaţiei învăţătorilor fără posturi a luat hotărirea, în congresul general dela Ploeşti, ca sumele ce se colectează pentru organizarea congresului general dela 25 August 1933, din Bucureşti, să fie incredinţate comitetelor secţiilor lor judeţene, care vor reţine pentru nevoile locale 70%, iar restul de 30%, îl vor trimete la centru, pe adresa d-lui C. Damian şc. normală a „societăţii" din Bucureşti.

✱ Uniunea foştilor voluntari români din războiul pentru intregirea Neamului, cu ocazia zilei de 6 August, a trimis M. S. Regelui Carol al II-lea, următoarea telegramă:

„Fanatici ai trinităţii credinţei noastre strămoşeşti, Rege, Neam şi Glie strămoşească, foştii voluntari din vechiul regat, Ardeal, Banat, Bucovina, Macedonia şi Basarabia, din Uniunea foştilor voluntari români, subcentrul Bucureşti, indistructibila lor frăţie şi solidaritate integral românească, din adunarea generală de azi aducând pioasa inchinare sfintelor morminte ale camarazilor martiri din 6 August 1917, fac zid în jurul Majestăţei Voastre şi depun la picioarele Tronului tot devotamentul lor desăvârşit.

Preşedinte, I. Drăghiciu"

A primit următorul răspuns:

„M. Sa, mulţumeşte călduros pentru sentimentele de credinţă exprimate din partea foştilor voluntari români, subcentrul Bucureşti, cu prilejul comemorării zilei dela Mărăşeşti.

Secretar particular al M. S. Regelui, C. Dimitrescu

Suferinzii de reumatism cronic capătă gratuit broşura: Băile sulfuroase in tratamentul reumatismului cronic, de dr. I. Cerna, medic balneolog, adresându-se administraţiei Băilor Strunga, din jud. Roman, 12

✱ Semănăturile de porumb din Dobrogea se prezintă satisfăcător datorită timpului favorabil ce se menţine în acea regiune.

Doctorul A. Mihăescu

Medic al Institutului de boale mintale nervoase şi endocrinologice

S'a mutat în B-dul Dacia, 40

Telefon 2.5639

Consultaţii: Lunea, Miercurea şi Vineria, 3—5. Psihoterapie. Sugestiune. 1

✱ D-na Calypso Botez, consilieră comunală a primăriei sect. I (Galben) delegată cu conducerea serviciului de asistenţă şi ocrotire a municipiului, plecând în concediu, d. dr. Lucian Stănculescu, ajutor de primar, va rezolva toate chestiunile acestui serviciu.

Mare DESFACERE

Bluze, rochii româneşti

Preţuri extrem reduse

D-na COSCO, str. General Lahovari 27. (Tramvai 16—17)

✱ D. prof. Ştefan C. Ioan, senator, fost vice preşedinte al Camerii deputaţilor, îşi face cura la Marienbad.

✱ D. C. Vasiliu-Bolnavu, cunoscutul filantrop a rezervat pentru o sută de săteni de pe moşia sa Besdead (Dâmboviţa) câte 5000 metri teren, cu care îi va improprietări.

Besdeadul e în apropierea „Căei Dorului" de lângă Sinaia unde d. Bolnavu a pus la dispoziţia intelectualilor 400 parcele, pe muntele Păduchiosul.

Raidul flotilei de hidroavioane

Galaţi, 8 August

Sosirea — în portul Galaţi — a flotilei de hidroavioane, care a intreprins raidul Constanţa, T.-Severin, Galaţi, Constanţa, a produs entusiasm în oraş şi încă dela ora 7 dimineaţa cheiul Dunărei a fost ocupat de public numeros, care a manifestat călduros pentru bravii aviatori români.

Prin ingrijirea ofiţerilor dela Apărarea fixă fluvială, cheiul de acostare al hidroavioanelor, a fost frumos pavoazat cu drapele-semnale şi toate pregătirile de acostare au fost făcute de d. căpitan comandor aviator Nicolae Băscoveanu, ajutorul de comandant al flotilei 3 aviaţie.

In întâmpinarea hidroavioanelor a decolat de pe aerodromul local o escadrilă de 3 avioane „Potez" condusă de d. locot. Conrad. Deasemenea a plecat în întâmpinare şi o escadrilă de avioane din Bucureşti. Deabia la ora 10 dim. au fost zărite pe cer cele 10 aparate de culoare albă şi al cărui zgomot produs de motoare, a determinat pe cei aflători în casă, birouri şi localuri să lasă în stradă şi să privească zborul „păsărilor" venite din raid.

Amerizarea s'a făcut în condiţiuni bune şi cei dintâi aparat, care a atins valurile Dunării, a fost cel pilotat de d-nii general Hentescu şi căpitan Stănculescu pe bordul căruia se afla d. subsecretar de stat al aerului.

DIN CINE SE COMPUN ECHIPAGIILE

Echipagiile hidroavioanelor cari au participat la raid se compun din d-nii: comandor Enescu Athanase, comandantul flotilei de hidroaviaţie, căpitan comandor C. Argeşianu, locot. comandor C. Negru, lt.-comandor Gh. Rădulescu, căpitan V. Ştefănescu, căp. Sergiu Zapolski, căp. Budac Coriolan, locot. Cipu C., locot. Marin Gh. Ioan, lt. Teodorescu, lt. V. Tarlan, lt. Gh. Radu, lt. S. Morariu, lt. Gruia Savu, sublt. Boris Ştefan, Trandafirescu Virgil, I. Baloi, Ernest Vernescu, N. Galatki, Radu Corneanu; ad.-maj. Em. Ionescu, Th. Diaconescu, I. Sandu. N. Penciu, I. Ravaru, V. Mărgărit, Gh. Lupu, Gh. Cocoş, Mogoşanu Corneliu, P. Constantinescu.

Mecanici: I. Mihăescu. Cassola, Alex. Popescu, Alex. Subţirică, Gh. Dincă, D. Efta, I. Dinu, Iancu Radu, I. Munteanu, Stelian Bălan.

RECEPŢIA DE PE MONITORUL „LASCAR CATARGI"

D. contra-amiral Petre Bărbuneanu, comandantul diviziei de Dunăre, a organizat o frumoasă recepţie în onoarea d-lui Radu Irimescu, subsecretar de stat al aerului şi al ofiţerilor de pe cele 10 hidroavioane. Recepţia a fost pe bordul monitorului „Lascar Catargi" şi au participat d-nii: general Rădulescu Lazăr, comandantul brigăzii XXI artilerie, Alex. Guţu, prefectul jud. Covurlui, Nicu Emanoil, primar delegat al municipiului, D. Dumitrescu, chestorul poliţiei; Nini Mantu, consilier municipal; c-dor Isbăşescu; lt.-col. Enescu Ramiro, şeful statului major al forţelor aeriene; lt.-col. Manoilescu, ajutorul de c-dant al reg. 8 călăraşi; căp. comandor Vasile Ionescu, comandantul flotilei 3 aviaţiei; căp. comandor Malcoci, lt.-comandor Butaş, lt.-comandor Ulic, lt.-comandor Verbiceanu, lt.-comandor Bălan, lt. Moşor, comandantul vedetei nr. 5, lt. Stanciu, c-dantul vedetei nr. 7, lt. Lungu, Maksay-junior, etc.

După recepţie, d-nii Radu Irimescu, general Hentescu şi ceilalţi invitaţi s'au imbarcat pe o vedetă venind la Galaţi, unde au participat la banchetul oferit de primăria municipiului.

VIZITA LA FLOTILA 3 AVIAŢIE

După amiază d. subsecretar de stat al aerului a venit la flotila 3 aviaţie unde a fost primit de ofiţerii aviatori în cap cu d. comandant Vasile Ionescu, care a prezentat raportul.

D. subsecretar de stat al aerului a vizitat hangarele, atelierele şi apoi a plecat spre Bucureşti.

La ora 8,30 seara, flotila de hidroavioane a decolat plecând spre Constanţa.

Escadrila de hidroavioane in port

Pentru sesiunea de toamnă s'au pus în vânzare ULTIMELE EXEMPLARE din manualul practic

Călăuza BACALAUREATULUI

care cuprinde răspunsurile complete şi precise la 840 chestiuni de Limba română, ştiinţe naturale, matematici şi fizice-chimie propuse de comisiunile din toată ţara.

Cartea e întocmită de d-nii: Paul I. Papadopol, inginer, şi I. N. Zorleanu şi profesor Mihail Iacob.

De vânzare la librăriile principale şi depozitarii ziarului „Universul".

Viaţa politică

O scrisoare a d-lui Filipescu

im următoarea scrisoare artea d-lui preşedinte al ului conservator:
omnule director,
nd darea de seamă a celor plate eri la Craiova, mă dacă buna dv. credinţă st mistificată de o telefalsă emanând dela un agiu politic care a abunumele corespondentului

anunţat eri la Craiova întrunire, nici o conferin- o simplă consfătuire pocu delegaţi ai câtorva juin Oltenia şi Banat.
pra caracterului strict inl acestei consfătuiri am t în numărul ziarului „Ede Vineri, arătând că nu utea participa la dânsa, delegaţii partidului conor.
nd la sala „Ramuri" am ceată de derbedei cărora atras atenţia asupra fapcă nu este o întrunire pudeci nu pot participa la ă.
din ei, mi-a cerut să-i programul nostru în priagriculturii. (Agricultura ns astăzi scutul converr celor mai ruşinoase). El ugat că fiind membru în consiliul societăţii „Ramuri" care ne-a pus la dispoziţie sala, are dreptul să participe la consfătuirea noastră.
Am părăsit sala şi am angajat două saloane la hotel Minerva, unde am ţinut consfătuirea noastră, dela care n'a lipsit nici unul din delegaţi.
Ceata de derbedei argentoianişti a venit în faţa hotelului Minerva unde a încercat să împiedice pe prietenii noştri să intre.
In momentul acela am înştiinţat poliţia că dacă adunarea noastră va fi turburată, sau masa noastră del „Cina" împiedecată, vom face uz de arme fiind în legitimă apărare.
Poliţia intervenind, vitejii s'au împrăştiat ca prin farmec.
Am ţinut şi consfătuirea şi banchetul.
Un ziar a povestit că am părăsit Craiova înainte de ora fixată în programul nostru. Altul afirmă că am fost bătut!
Nu-mi voi pierde vremea cu desminţirea unor astfel de născociri.
Primi vă rog, domnule director, asigurarea sentimentelor mele distinse.

Grigore Filipescu

O intervenţie
favoarea ziarului iredentist bulgar „Edinstvo"

im următoarea scrisoare: ndurile cari urmează con- o indiscreţie pentru care, nul rând, mă simt dator iertare d-lui Petre Fruhe, secretar general al erului de interne.
de ce: Săptămâna trepe când mă aflam în cal d-sale, întâmplarea făcu , fără să vreau, şi să fiu la o intervenţie care imit şi prin care un om , căuta să câştige bunăd-lui Frumuzache, în faunei foi bulgăreşti.
vorba de reapariţia fiţuldinstvo" dela Bazargic, fost suspendată de gupentru atitudinea sa de uă aţâţare a cititorilor ei şi de sfidare a tot ce românesc. Măsură că se de dreaptă şi binevenită u păcătueşte decât prin că s'a luat cam târzior. l politic care a intervenit Vasiliu, fost director de t al d-lui Mihalache şi refect de Caliacra.
umând, verbal, conţinutul memoriu de câteva pagini e-l ţinea în mână, tutorijului al foii bulgăreşti nate, d. Vasiliu cerea d-lui zache să dea ordin penapariţia ei spre a... conssă otrăvească atmosfera printr'o sistematică operă altare a sentimentului de cititorilor ei şi prin înrea tuturor gesturilor şi estărilor de făţişă ostilitate faţă de elementul şi administraţia românească.
Ce nu a îndrăznit să facă direct un Ţoncu Pencoff, un Ştefanof, sau chiar conducătorul efectiv al acelei foi veninoase, agitatorul fără astâmpăr şi fără măsură, d. Toşef, s'a însărcinat să facă d. Vasiliu, unul din cei mai apropiaţi tineri din jurul d-lui Mihalache, care părea foarte nedumerit şi tot aşa de nemulţumit de faptul, că siguranţa generală ar fi „pornită" contra acestei foi.
„Va fi ştiind şi siguranţa ceva", — i-a replicat d. Frumuzache şi cu un aer care îmbina fericit gentileţa cu prudenţa, printr'o rezoluţie pusă pe petiţie, a îndreptat aceasta tot la siguranţa generală, pentru aviz.
Acestea sunt faptele. Cum se poate ca un român care a deţinut o părticică din autoritatea de stat, să se preteze la astfel de servicii şi ce consideraţiuni au determinat pe d. Vasiliu să facă această intervenţiune în favoarea unei foi, dela care nu putem aştepta decât insulte şi calomnii?
Desigur că aceleaşi consideraţiuni mărunte, cari au transformat calculele electorale în singura dogmă pe care un politicianism abject o urmează cu sfinţenie, ca să nu zic cu cinism, în dauna celor mai vitale interese ale ţării şi neamului nostru.

Vasile Muşi
avocat

Excursia membrilor soc. „Le Play" din Londra

rcuri, va veni în ţară un de 40 profesori şi profemembri ai societăţii Le din Londra, cu scopul de o călătorie de studii prin Ardealului. In Bucureşti trei zile. după care vor o excursie prin munţii şi regiunea Bran-Bratabilindu-se pentru mai săptămâni în Borsec.
etatea Le Play, care nuîn comitetul său persoi ştiinţifice dintre cele e frunte ca Sir Holford nder, prof. Faucett, prof. , prof. Myres, prof. Seatson, Sir Russel, etc., opul de a facilita studiile a locului ale oamenilor inţă de diferite specialia îşi bazează călătoriile e investigaţii pe exemi Frederic Le Play, renuinginer francez care a zat marea expoziţie de ris din secolul trecut.
odele sale de observaţie ormaţie au fost expuse ultă grijă de Sir Patrik s, celebru sociolog şi ara cărui operă de căpea fost planul universităn Ierusalim.
preşedinţia lui Sir PaGeddes, societatea a înns mai multe călătorii dii în diferite state euroVara aceasta îşi continuă ile într'o regiune cută, Polonia, şi în alte i noi pentru activitatea anume Islanda şi Româ-
ursiei în România i se aşi interesul pe care îl ntă călătoria timp de 5 u vaporul pe Dunăre, de ssau la Giurgiu. Cea mai parte din timp va fi peă în Carpaţii TransilvaBucureştii vor fi de asevizitaţi, şi în măsura ilităţilor grupul intenţioa se opri şi în unele şi porturi de pe malul rii.
etatea a avut mare noroc fi condusă şi de a avea rector de studii pentru rie în România pe celegeograf şi antropolog proH. J. Fleure de la univera din Manchester. Faptul sa este şeful grupului dă sebită distincţie călătoriei.
zultatele acestei călătorii dii vor fi publicate într'o analoagă volumului „SloStudies" care expune lue îndeplinite de membrii tăţii Le Play, în Iugoslan August 1932.
ătoria în România va leta seria călătoriilor înnse de societatea în Euroanubiană. Austria, Ungaria, Cehoslovacia şi Iugoslavia au fost toate vizitate. Adăugându-se acum acestei liste şi România, singura ţară sud-est europeană care rămâne încă necercetată de societate este Bulgaria.
Metodele de cercetare şi înregistrare întrebuinţate de această societate se bazează pe colaborare. Urmând exemplele lui Le Play şi Geddes, ea îşi dă seama că sub problemele politice şi economice cari au luat atât de mari proporţii în zilele noastre, există o viaţă fundamentală aproape neatinsă de evenimentele curente — aceea a ţăranului, a lucrătorului din sate şi din târguri. Societatea se ocupă tocmai de aceste realităţi de bază. Membrii săi sunt încurajaţi să urmeze felul de investigaţii în cari s'au specializat: fie botanica sau agricultura, arheologia, ştiinţele econmice, istoria sau arta.
Aceste diverse activităţi sunt armonizate între ele, iar rezultatele lor sunt prelucrate şi expuse în forme definitive într'un volum, la întoarcerea grupului la Londra.
Materialul documentar provenit din cercetări, va consista din fotografii dispozitive, hărţi, desenuri, cărţi poştale ilustrate etc.
Astfel participanţii la această campanie de studii vor avea şi plăcerea unei vilegiaturi şi satisfacţia interesului ştiinţific. Pe de altă parte se realizează un contact între englezii călători şi intelectualii ţărilor în care călătoresc. Inţelegerea reciprocă ce rezultă de aici este un factor de valoare. Călătoria în România, care va ţine până la 1 Septembrie este organizată de directoarea societăţii d-ra Margaret E. Tatton.

—xox—

Fetiţă călcată de automobil

Câmpina, 7 August

Copila Anca Ioana, de 7 ani, pe când se juca pe şoseaua naţională din Băneşti, a fost surprinsă de o maşină care a trecut peste ea rupându-i câteva coaste.
In stare muribundă a fost dusă la spital.

—xox—

Procesul afacerii Skoda-Seletzki

— S'a început audierea martorilor. — Incidente între apărare şi preşedinte.—Cine-i omul politic?—

— Ziua III —

Zi de audiere a martorilor. Personalităţi militare de vază, care au jucat roluri importante în armata ţării se perindă prin faţa consiliului, fiind primite protocolar la depunerea jurământului. Sunt foşti miniştri ai armatei, inspectori de armată, ofiţeri superiori, etc.

Intrebările apărării se învârtesc în jurul aceloraşi chestiuni: Avea calitate Seletzki să deţină actele ce s'au găsit la dânsul? Era îndrituit să cunoască întreaga capacitate a armamentului nostru de războ? Ar putea fi bănuit de spionaj? Şi răspunsurile s'au dat prompt în favoarea inculpatului, fără digresiuni şi ascunzişuri.

In momentul în care unii dintre martori intrau în amănunte ce interesau apărarea naţională, preşedintele autoritar declara şedinţă secretă, curmând brusc atenţia încordată a publicului amator de senzaţionalul pe care nu l-a putut avea în şedinţa de eri. Publicul mai curios ca în şedinţele precedente, aştepta să afle mai mult din depoziţiile martorilor, să verifice tot ce s'a vorbit şi se vorbeşte în această chestiune. Desamăgită asistenţa neîncăpătoare în sala de şedinţă, se mulţumeşte să comenteze în pauză incidentele dintre apărare şi d. preşedinte care ştie să struneascâ la vreme digresiunile ce-ar depăşi ordinul de trimitere în judecată al lui Seletzki: deţinere de acte şi rupere de sigilii.

Şedinţa de după amiază

Şedinţa se deschide la ora 5 d. a., sub preşedinţia d-lui col. M. Mihăilescu.
Se introduce acuzatul Bruno Seletzki.
D. PREŞEDINTE: Să se introducă martorul d. general Mărdărăscu.
PREŞED.: Inainte de a se pune întrebări d-lui martor, rog apărarea şi acuzarea să ia cunoştinţă de conţinutul art. 116 care precizează îndatoririle atât ale apărătorilor, cât şi ale acuzării.
Vă rog să-i puneţi întrebări.

Ce declară d. general Mărdărescu

D. g-ral DABIJA (apărare): Dv. d-le g-ral Mărdărăscu, care aţi fost ministru al armatei, vă aduceţi aminte că sovietele au făcut o serie de manevre la Nistru şi putea ţara noastră cu mijloacele de armament de care dispunea în acel moment să facă faţă, vreunui eventual atac?
PREŞED.: Opresc să se pună această întrebare. Şi dacă insistaţi declar şedinţă secretă.
D. RADU ROSETTI: Să lăsăm la urmă această întrebare.
PREŞED.: De acord.
D. g-ral DABIJA: Pe timpul cât aţi fost ministru de război, aţi luat dv. măsuri pentru ameliorarea materialului nostru de război?
PREŞED.: Se va răspunde la urmă. în şedinţă secretă.
APARAREA: Ce convorbire aţi avut cu mareşalul Foch cu ocazia vizitei făcute în România.
PREŞED.: Tot la urmă se va da răspunsul.
D. g-ral DABIJA: Aţi discutat cu răposatul Vintilă Brătianu chestiunea înarmării?
D. g-ral MARDARASCU: Intre 1922—26 s'a pus în discuţie chestiunea înarmărilor şi în 1926 s'a ales o comisie formată din Vintilă Brătianu, d. Tancred Constantinescu şi subsemnatul, ca ministru al armatei care avea să studieze nevoile de armament ale ţării.
Au fost mai multe propuneri.
A fost una şi a casei Skoda, care n'a fost discutată în consiliul de miniştri.
D. g-ral DABIJA: N'a vorbit elogios răposatul Vintilă Brătianu despre Seletzki pentru bunele sale intenţiuni?
MARTORUL: E adevărat, că răposatul Vintilă Brătianu a afirmat că propunerea casei Skoda îi face impresia a fi cea mai acceptabilă, iar despre Seletzki a spus că este un om serios şi foarte bine pregătit din punct de vedere tehnic.
D. g-ral DABIJA: Aţi comunicat aceste aprecieri acuzatului cu ocazia unei audienţe pe care i-aţi acordat-o?
MARTORUL: Am acordat audienţă lui Seletzki, fiind vorba atunci de înfiinţarea unei mari uzine de armament în ţară, în stilul celor dela Pilsen. Ele ar fi avut menirea să servească România şi Orientul mai ales că Pilsen, din cauza situaţiei geografice ar fi fost expus într'un eventual război.
Ar fi fost în interesul ambelor ţări aliate să ia fiinţă aceste uzine la noi în ţară. Propunerea casei Skoda a fost susţinută de d. Seletzki cu atâta amploare în ce priveşte consideraţiunile de ordin tehnic, de politică externă şi economice, încât l-am felicitat pentru claritatea cu care mi-a făcut acea expunere.
PREŞEDINTELE: Mai aveţi vreo întrebare.

INCIDENT

D. RADU D. ROSETTI: Ar trebui să urmeze şedinţa secretă, dar am să fac o obiecţiune. Nu vedem dece s'ar ţine şedinţă secretă, atâta vreme cât nu-s în discuţie chestiuni de apărare naţională. Opinia publică trebue să cunoască modul cum se desfăşoară desbaterile.
D. VASILIU-CLUJ: Din moment ce în Parlament şi în presă s'a vorbit atâta, nu vedem dece să se ţină şedinţă secretă pentru întrebări inofensive, care interesează trecutul.
Dv. sunteţi datori să ne daţi posibilitatea să ne apărăm, conform adevărului şi dreptăţii pe care o reprezentaţi. S'ar da impresia că şedinţele secrete ar constitui o presiune.
D. PREŞEDINTE: Vă rog să nu mă subordonaţi aprecierii d-lui g-ral Dabija, ca să se ţină şedinţe secrete când voeşte d-sa. Eu voiu preciza când trebue să se ţină şedinţă secretă.
D. VASILIU-CLUJ: Mai presus de toţi stă dreptatea în slujba căreia suntem cu toţii.
D. RADU ROSETTI: Preşedintele este ţinut în frâu de procedură. Legiuitorul a ţinut să fixeze limitele peste care nici un preşedinte nu poate trece. Dacă nu se ţine seamă de procedură, noi avem motive de recurs.
D. PREŞEDINTE: Nu înţeleg să fiu subordonat d-lui g-ral Dabija! Legea îmi dă dreptul de a declara şedinţă secretă.
D. g-ral DABIJA (apărare): Credeţi dv. d-le preşedinte că eu care mi-am câştigat gradul de general pe front, aşi putea pune întrebări d-lui Mărdărescu cari să dăuneze apărării naţionale şi d. general Mărdărescu, eroul dela Tisa, să răspundă la ele?
PREŞEDINTELE: Declar totuşi şedinţa secretă, ca d. martor să răspundă la primele întrebări.
Şedinţa secretă durează peste 20 minute.
După o pauză de 10 minute se reia şedinţa publică.

Depoziţia d-lui general N. Condeescu

E audiat d. g-ral N. Condeescu inspector general de armată.
D. g-ral DABIJA: Vă reamintiţi că în calitate de ministru al armatei aţi comunicat lui Seletzki necesităţile noastre de armament şi nevoia amenajării uzinelor Copşa-Mică-Cugir?
D. general CONDEESCU: Da! Pe vremea guvernului Maniu mi s'a comunicat, că uzinele Skoda ar fi dispuse să cumpere activul uzinelor Wickers dela soc. Copşa Mică-Cugir. A fost întrebată soc. Skoda în ce condiţiuni ar dori să intre în această combinaţie. Skoda ne-a comunicat că tratativele cu uzinele Wickers sunt aproape terminate şi ne-a întrebat pe ce comenzi s'ar putea baza din partea statului român la uzinele Copşa Cugir, deoarece ele ar fi dispuse să investească 2 miliarde lei pentruca uzinele Copşa-Cugir să poată începe imediat lucrările.
Guvernul, de acord cu ministerul armatei a însărcinat pe d. M. Manoilescu, pe atunci ministru de industrie, să ducă tratativele cu Skoda.
Dezideratele noastre erau următoarele:
a) Să i se acorde uzinelor Skoda o comandă de 15 miliarde, din care 1/3 urma să fie efectuată la Skoda, iar 2/3 în ţară.
D. lt.-col. POMPONIU, prim comisar regal: Nu credeţi că e nevoe d-le preşedinte de şedinţă secretă, din moment ce d. martor dă cifre ce interesează apărarea naţională.
D. g-ral CONDEESCU: Nu voiu da nici o cifră.
Al doilea deziderat al nostru era ca acea comandă să se efectueze în termen de 10 ani. Paralel cu executarea comenzei urma să se creeze în ţară o oţelărie de război. Tratativele au durat până la căderea guvernului Mironescu.
Intre timp s'au studiat nevoile urgente ale armamentului nostru.
D. av. VASILIU-CLUJ: Ce comenzi s'au dat uzinelor Schneider?
D. general CONDEESCU: S'a dat o comandă de puşti mitraliere. Reprezentant al acestor uzine era tot Seletzki.
D. VASILIU-CLUJ: Putea Seletzki să cunoască situaţia uzinelor Copşa-Mică, Cugir, din moment ce se duceau tratative cu Skoda?
D. general CONDEESCU: Da!
D. VASILIU-CLUJ: Ce păreere aveţi despre condiţiunile contractului Skoda?
D. general CONDEESCU: Skoda reprezenta cele mai bune garanţii.
D. VASILIU-CLUJ: Ce credeţi despre loialitatea lui Seletzki?
D. g-ral CONDEESCU: Totdeauna s'a prezentat cuviincios şi corect.

DEPOZIŢIA D-LUI GENERAL PAPLICA

E audiat d. general Paplica, fost director al armamentului.
APARAREA: Putea acuzatul în calitatea de reprezentant al uzinelor Skoda să cunoască datele asupra armamentului?
MARTORUL: Da!
APARAREA: Putea constitui aceasta un secret?
MARTORUL: Nu, pentru ceeace i s'a dat oficial.
APARAREA: A vizitat Seletzki depozitele de armament?
MARTORUL: Cât am fost eu director al armamentului n'a vizitat.
APARAREA: S'a prezentat caetele de sarcini?
MARTORUL: Mie, nu!
APARAREA: A cerut Seletzki vreun act în afară de cele ce priveau comenzile?
MARTORUL: Mie, nu.
APARAREA: Ce părere aveţi despre caetul de sarcini?
MARTORUL: N'am avut ocazie să-l compar cu alte caete de sarcini.

Ce declară d. general Al. Munteanu

Este audiat d. general Munteanu, fost secretar general al ministerului armatei.
D. av. VASILIU-CLUJ: Este adevărat că ocupaţiunile de specialitate ale lui Seletzki îl obligau să cunoască armamentul nostru?
D. general MUNTEANU: Nu putea fi reprezentantul unor uzine dacă nu cunoştea condiţiunile armamentului.
APARAREA: Actele deţinute de Seletzki puteau constitui un secret?
MARTORUL: Nu!
D. preşedinte col. MIHAILESCU- Dar ştiţi ce acte s'au găsit, d-le general?
MARTORUL: Am citit în ziare!
PREŞED.: Nu aşa!
MARTORUL: Am citit ordonanţa definitivă. Toate actele ce interesau refacerea armamentului trebuia să le cunoască Seletzki.
PREŞEDINTELE: Trebuia să se găsească aceste acte la dânsul?
MARTORUL: Da, trebuia să fie la el.
APARAREA: A fost invitat Seletzki să viziteze arsenalul şi depozitele de armament?
MARTORUL: Da, a fost autorizat de ministerul armatei, ca şi alţi reprezentanţi.
APARAREA: Seletzki a fost de partea inginerilor delegaţi ai Skodei, sau a armatei noastre?
MARTORUL: Inginerii Skodei au cedat condiţiunilor noastre, graţie stăruinţei asidue a lui Seletzki.
APARAREA: Seletzki putea cunoaşte situaţia uzinelor Copşa Mică-Cugir?
MARTORUL: Cred că da!
APARAREA: Ce aveţi de zis despre condiţiile contractului?
MARTORUL: Sunt condiţii serioase.
APARAREA: Ce părere aveţi despre loialitatea lui Seletzki?
MARTORUL: Dacă nu s'ar fi bucurat de încredere, n'ar fi urcat scările ministerului.
APARAREA: L'aţi putea crede spion?
MARTORUL: Nu:
D. lt.-col. POMPONIU, primcomisar regal: Intreb pe d. martor, care era foarte atent cu corespondenţa, pe când era secretar general al ministerului, dacă n'a dat un răspuns cam riscat. A răspuns că actele despre care e vorba puteau şi trebuiau să se găsească la inculpat. Intreb dacă procesele-verbale ale consiliului apărării armatei trebuiau sau nu să se găsească la Seletzki?
D. preşedinte col. MIHAILESCU: Ştie d. martor că acest act s'a găsit la Seletzki?
MARTORUL: Ştiu.
PREŞEDINTELE: Cunoaşteţi cuprinsul lui?
MARTORUL: Dacă cuprindea chestiuni de armament putea să-l aibă.
APARAREA: Să se citească actul!
D. primcomisar regal col. POMPONIU întinde actul d-lui general Munteanu care citeşte în gând câteva pasagii.
MARTORUL după ce citeşte: Cred că trebuia să-l aibă, căci se referă la armament.

Un emisar la Jilava

E audiat d. col. pensionar C. Georgescu.
D. av. VASILIU-CLUJ: Este adevărat că la 12 Iulie martorul a vizitat pe Seletzky la Jilava comunicându-i că dacă nu va da în vileag pe un anumit om politic care ar fi luat comisioane, nu va fi pus în libertate şi nu i se va permite soţiei şi copiilor să-l viziteze în închisoare? Că contractul cu Skoda va fi reziliat?
MARTORUL: M'am dus la Jilava ca să-i fac o vizită lui Seletzki. Am vorbit cu dânsul spunându-i ce se zice pe ici—pe colo. N'am putut spune că se reziliază contractul. Am discutat aceasta ipotetic dacă... ştiu eu... şi martorul îşi frânge brusc răspunsul..
APARAREA: Cine i-a dat martorului permisiunea să meargă la Jilava?
MARTORUL: D. comandant al corpului II de armată, general Uică.
APARAREA: Vedeţi! Apărării şi familiei i s'a interzis să ia contact cu Seletzki la Jilava şi dumnealui cum a putut obţine acea permisiune?
D. PREŞEDINTE: Treaba dumnealui.
APARAREA: Cum şi-o explică?
(Martorul dă din umeri).
D. PREŞEDINTE: Uite dă din umeri.
APARAREA: E regretabil că dă din umeri.
PREŞEDINTELE: Ce vreţi să-l silesc eu să explice?
APARAREA: Dacă nu ştie cum i s'a dat permisiunea?
PREŞEDINTELE: A dat din umeri!
APARAREA: Noi ştim de ce s'a dus.
PREŞEDINTELE: S'a dus ca să vorbească.
APARAREA: A comunicat lui Seletzki că nu va fi pus în libertate dacă nu va face anumite destăinuiri.
MARTORUL: Nu-mi amintesc.
APARAREA: Ştie martorul că d. general Amza în timpul când era la ministerul armatei a încercat rezilierea contractelor cu Skoda?
MARTORUL: Când am venit eu nu era vorba de reziliere. Erau două diferende: unul de ordin tehnic şi altul de ordin financiar.
APARAREA: Unde a venit martorul? Să ne spună.
MARTORUL: Ca delegat la reprezentanţa Skoda.
APARAREA: D-le preşedinte vă rugăm să atrageţi atenţia martorului ca să fie la dispoziţia consiliului fiind nevoe de confruntare cu inculpatul.
PREŞEDINTELE: Se va consemna lucrul acesta.

•

Şedinţa se suspendă până azi la ora 8 jum. dim.

Ziua IV-a

— Audieri de martori şi confruntări. — Incidente. —

Şedinţa s'a deschis la ora 9 jum., sub preşedinţia d-lui col. M. Mihăilescu, fotoliul ministerului public fiind ocupat de d. lt.-col. V. Pomponiu, prim comisar regal.

Depoziţia d-lui V. Macek

Este audiat d. Vilem Macek secretarul reprezentanţei Skoda, care povesteşte împrejurările în care s'a făcut descinderea făcută la reprezentanţă.
In ziua de 10 Martie au venit la reprezentanţă doi funcţionari ai fiscului, cari au perchiziţionat mai multe sertare. Trecând în biroul inginerilor le-am spus că acolo sunt acte militare secrete pe care nu le pot da să le vadă. D-lor au făcut perchiziţie ţi au ridicat un act militar, chemând în urmă şi parchetul militar.
A venit d. maior Konya care împreună cu alţi reprezentanţi ai forţei publice a ridicat 20 de acte, ce-au fost trecute într'un proces verbal. Trecându-se în biroul d-lui Seletzki după ce a fost perchiziţionat s'au aplicat sigilii.
D. PRIM COMISAR REGAL: Perchiziţia aceasta a avut caracter fiscal, nu-i aşa?
D. MACEK: Dacă era o perchiziţie pur fiscală se controlau numai registrele fiscale. Controlorii s'au dus direct la biroul inginerilor şi unul a şi exclamat la un moment dat: iată actul!
D. PRIM COMISAR REGAL: Credeţi că i se poate atribui lui Marulis epitetul de şantagist?
D. MACEK: Am scris şi la centrală că ni s'au făcut propuneri de a da bani pentru a aranja chestia fiscului.
PREŞEDINTELE: Cine sunt aceia cari au făcut propunerile?
D. MACEK: Nu mi s'au adresat mie. Eu am scris scrisoarea către centrală.
APARAREA: Ştie martorul că s'au făcut propuneri lui Seletzki?
PREŞED.: Asta a spus-o. Să spună numele persoanelor.
D. MACEK: Ştiu că controlorul financiar Marulis s'a prezentat d-lui Seletzki.
PREŞEDINTELE: Ce sumă i-a cerut?
D. MACEK: 4—5 milioane lei.
D. prim comisar regal lt. col. POMPONIU: D. Macek spune că a auzit lucrul acesta. Reese prin urmare clar, că descinderea la reprezentanţă s'a făcut din interes pur fiscal.
PREŞEDINTELE: Dar ce aţi scris la Skoda?
D. MACEK: Noi am expus situaţia de fapt. Ştiam că nu trebue să plătim impozit, şi atunci am scris centralei că ni se cere comision. I-am adus la cunoştinţă că trebue să cerceteze chestiunea dacă e just sau nu să plătim impozit.
D. RADU ROSETTI: Rog să se ia act că martorul a afirmat numai că a auzit că s'a cerut comision, căci dacă nu poate face dovada s'ar expune unui proces de calomnie.
PREŞED.: De ce-l speriaţi dv.? Poate d. Marulis nici nu se gândeşte la lucrul acesta.
D. lo[illegible]t.-col. POMPONIU, prim comisar regal: Vă aduceţi aminte că la descindere dv. v'aţi opus ca controlorul Marulis să ridice anumite acte?
D. MACEK: M'am opus să ia acte în afară de cele cari interesau fiscul.
D. PRIM-COMISAR REGAL: După sigilarea casselor de fer, ce-ai spus d-ta directorului reprezentanţei?
D. MACEK: După ce s'a făcut un dosar cu actele ridicate am fost invitat la prefectura de poliţie unde am semnat fiecare filă a actelor confiscate. Pe d. Seletzki l-am văzut târziu.
D. PRIM-COMISAR REGAL: Ce i-ai spus d-lui Seletzki?
D. MACEK: N'aveam ce să-i spui nou, căci ştia ce se întâmplase.
D. PRIM-COMISAR REGAL: Erai la reprezentanţă când inculpatul a rupt sigiliile cu nasturele dela mânecă?
D. MACEK: Nu eram acolo, dar am auzit că d. Seletzki plimbându-se agitat prin birou, s'a prins nasturele dela mânecă de sfoara sigiliilor. rupându-le.
D. PRIM-COMISAR REGAL: Intre prima şi a doua descindere a ridicat inculpatul acte pe care le-a ars?
Dş MACEK: După a doua perchiziţie directorul meu m'a chemat să pun ordine în hârtiile răvăşite prin birouri. Cele inutile au fost aruncate.
D. PRIM-COMISAR REGAL: Ce făceaţi cu actele militare pe care le primea reprezentanţa, şi prin cine le primeaţi?
D. MACEK: Primeam corespondenţa prin curier; prin poştă. De multe ori primiam şi scrisori cari nu ne interesau. Am pus în vedere omului de serviciu când primeşte scrisori să vadă pe verso de unde vin şi apoi să le primească.
PREŞEDINTELE: Domnii judecători vor să ştie cine este omul căruia i-aţi spus lucrul acesta.
D. MACEK: Este Marta, intendentul.
Preşedintele: Să fie adus aici, ca informator.
APARAREA: Ştie martorul, că după ruperea sigiliilor Seletzki n'a rămas singur în birouri?
D. MACEK: După ruperea sigiliilor Seletzki n'a rămas singur în birou.
APARAREA: Este adevărat că centrala a aplicat o amendă d-lui Seletzki pentru că a eşuat o afacere de tractoare pe care vroia s'o facă în România?
PREŞEDINTELE: Ce amendă i s'a aplicat?
D. MACEK: Vre-o 2—3 milioane coroane cehe.
APARAREA: Ştie martorul că Seletzki a fost vizitat de cineva la Jilava?

Cine e omul politic

D. MACEK: Ştiu că d. col. Georgescu a vizitat pe Seletzki la Jilava şi i-a făcut propuneri că dacă nu va spune că un om politic ar fi luat comisioane, nu va fi pus în libertate.
D. VASILIU-Cluj: Ştie martorul că persoana aceia care trebuia compromisă este d. Iuliu Maniu?
D. MACEK: Da! Omul acela politic este d. Iuliu Maniu.
D. PREŞEDINTE: Este penibil să pronunţăm numele acesta aici!
APARAREA: Ştie martorul cu a cui autorizaţie s'a dus d. col. Georgescu la Jilava?
D. MACEK: Cu autorizaţia comandantului corpului II de armată. N'au ştiut nici d-nii comisari regali despre această vizită.
APARAREA cere confruntarea martorului cu col. Georgescu.
Şedinţa se suspendă zece minute.

Confruntarea dintre d-nii Macek şi col. Georgescu

La redeschidere se procedează la confruntarea d-lui col. Georgescu cu d. Macek.
D. VASILIU-CLUJ: *Şi-aminteşte d. col. Georgescu că după vizita făcută la Jilava a transmis un bileţel d-lui Macek din partea d-lui Seletzki?*
D. col. GEORGESCU: *Am făcut d-lui Seletzki o vizită particulară.*
APARAREA: *A dat sau nu un bilet d-lui Macek?*
D. col. GEORGESCU: *N'am dat nici un bilet.*
D. MACEK: *Mi-a dat un bilet din partea d.lui Seletzky prin care acesta îmi scria să-i dau bani d-lui Georgescu pentru un drum la Praga.*
I-am dat 10.000 lei d-lui Georgescu din banii mei, căci d. Siniack refuzase lucrul acesta.
PREŞED.: *Cine este d. Siniack?*
D. MACEK: *Este directorul delegat.*
PREŞED.: *Ce te-a făcut pe d-ta să dai atunci 10.000 lei d-lui Georgescu, dacă directorul refuzase?*
D. MACEK: *M'a convins să-i dau aceşti bani să-şi scoată paşaportul pentru Praga.*
D. GEORGESCU: *N'am primit nici un ban, n'am scos nici un paşaport.*
D. MACEK: *Biletul l-a văzut şi d. Siniack.*
PREŞED.: *Unde e biletul?*
D. MACEK: *Mi l-a rupt a doua zi d. Georgescu.*
APARAREA: *In ce calitate a fost d. Georgescu la Jilava şi apoi la Praga?*
D. GEORGESCU: *N'am fost la Praga.*
PREŞED. *rezumează toate întrebările puse martorului Georgescu, la care acesta răspunde negativ.*
D. col. GEORGESCU: *Eu am vorbit cu Seletzky chestii particulare. I-am spus ce se vorbeşte, ce se aude, ce-am citit prin ziare. Am făcut ipoteze...*
APARAREA: *Ce ipoteze?*
Martorul GEORGESCU *tace, frământând scaunul cu gesturi nervoase.*
D. VASILIU-CLUJ *atrage atenţia că martorul e sperjur din moment ce spune, că n'a primit nici un bilet şi n'a scos paşaport.*
D. RADU ROSETTI: *Martorul trebue să ştie că cine depune mincinos şi-atrage rigorile legii.*
D. Siniack a văzut biletul; să fie chemat ca informator. De altfel d. g-ral Dabija s'a dus la poliţie să ia notă de paşaport.
D. SINIACK informator.
Este ascultat d. Siniack, ca informator.
D-sa vorbeşte în franţuzeşte, spunând că ştie, că martorul Georgescu a fost la Jilava la Seletzky, a adus un bilet d-lui Macek, prin care îi cerea bani să plece la Praga.
D. VASILIU-CLUJ: *Faţă de depoziţia sperjură a martorului Georgescu, nu mai avem nimic de zis. Lucrurile s'au lămurit.*
D. RADU ROSETTI: *Să fie întrebat şi acuzatul.*
PREŞEDINTELE către inculpat: *Ai dat vre'un bilet martorului Georgescu când te-a vizitat la Jilava?*
SELETZKY: *Da, i-am dat un bilet prin care spuneam să i se dea bani pentru voiaj.*

DEPOZIŢIA INSPECTORULUI FINANCIAR TANASESCU

E audiat inspectorul financiar Tănăsescu.
D. PRIM COMISAR REGAL: Ce a motivat pe martor să facă descinderea dela Skoda?
D. TANASESCU: Controlorul Marulis mi-a adus la cunoştinţă că reprezentanţa Skoda refuză anumite acte necesare impunerilor. Cum ni se refuzau continuu aceste acte, am făcut descinderea, cu autorizaţia parchetului.
D. PRIM COMISAR REGAL: Aţi avut autorizaţie scrisă?
MARTORUL: Da! O am la mine. (Martorul prezintă autorizaţia parchetului d-lui preşedinte).
D. PRIM COMISAR REGAL: Cum a decurs descinderea?
MARTORUL: Am fost cu controlorul Marulis şi cu patru agenţi ai fiscului. Unii au verificat jos, iar alţii s'au dus sus la etaj.
PREŞED.: Ţiu să constat că nu se potriveşte depoziţia d-tale cu a d-lui Macek, care a declarat că v'aţi dus direct la biroul inginerilor.
MARTORUL povesteşte cum a decurs descinderea.
Martorul dă o serie de amănunte asupra modului cum s'au ridicat actele şi s'au aplicat sigiliile.
APARREA (av. Vasiliu Cluj): Ministrul finanţelor ştia ceva despre această descindere?
MARTORUL: Nu.
APARAREA: Dece pe autorizaţia parchetului pentru descindere s'a scris „reţinere", „confidenţial". Ce se înţelege prin aceste cuvinte?
MARTORUL: Nu-mi amintesc să scrie aşa ceva.
APARAREA: Cum explică martorul că s'a dus la descindere şi cu peceţile de ceară?
MARTORUL: Aşa se procedează întotdeauna.
APARAREA: (av. Săvescu): Cum se face că actele ce priveau fiscul s'au ridicat mai târziu dela reprezentanţă, în timp ce cele cu caracter militar au fost confiscate imediat?
MARTORUL: Nu puteam ridica registrele de contabilitate. Le-am sigilat într'o cameră.
APARAREA (av. Radu Rosetti): Pe baza cărui text de lege ai aplicat d-ta sigiliile?
MARTORUL: Pe baza procedurii penale.
APARAREA: E vorba de o contravenţie, nu de contrabandă.
PREŞEDINTELE: Dă-i voe, d-le Rosetti; uoate să nu ştie d-lui.
APARAREA: Cine a aplicat sigiliile?
MARTORUL: Organele fiscale şi cele militare.

CE DECLARA D. GENERAL RUJINSKI

E ascultat d. general Rujinski.
APARAREA: A luat cunoştinţă martorul de aceste dosare în timpul instrucţiei?
MARTORUL: S'a format o comisie de anchetă parlamentară ca să cerceteze două chestiuni: 1) problema apărării noastre naţionale şi 2) chestiunea comenzilor de armament.
APARAREA: Ce crede martorul despre condiţiunile tehnice ale contractului?
MARTORUL: Condiţiunile tehnice ale caetului de sarcini sunt foarte bune. A fost foarte rău că chestiunea apărării naţionale s'a adus în discuţie publică.
PREŞED.: Chestiunea aceasta nu interesează procesul.

SE IA CUVANTUL APARARII

D. VASILIU-CLUJ: Să spună martorul dacă n'a suferit apărarea naţională de pe urma încercării d-lui general Amza de a sista comenzile.
PREŞEDINTELE: Mă opun categoric să pui asemenea întrebare. Eu nu pot judeca actele miniştrilor de armată.
D. VASILIU-CLUJ Insistă...
PREŞEDINTELE: Iţi retrag cuvântul şi cer să se consemneze lucrul acesta.
D. RADU ROSETTI: Dar nici despre foaia calificativă a d-lui g-ral Amza nu se poate vorbi?
PREŞEDINTELE: N'am luat cunoştinţă de ea.
D. RADU ROSETTI: S'a găsit în birourile reprezentanţei Skoda.
PREŞEDINTELE: Iţi iau cuvântul şi d-tale.
APARAREA: Ce crede martorul despre actele găsite la Seletzki?
D. g-ral RUJINSKI: Din moment ce suntem tributarii străinătăţii în ce priveşte armamentul, nimic nu constitue secret. Actele se refereau la comenzile de armament şi la situaţia uzinelor Copşa Mică-Cujir.
APARAREA: Puteţi crede că Seletzki ar fi capabil de spionaj?
MARTORUL: Din câte cunosc eu, el a încercat să creeze ceva aici în România.
Terminându-se depoziţia d-lui g-ral Rujinski, d. Radu Rosetti aduce la cunoştinţa consiliului că d. Dabija înpoindu-se dela prefctura de poliţie a adus o adeverinţă prin care se constată că intr'adevăr d. col. Georgescu a scos paşaport.

•

Preşedintele suspendă şedinţa până azi la ora 8 jum. dim.

Curierul băilor şi al staţiunilor climaterice

— o — Sinaia

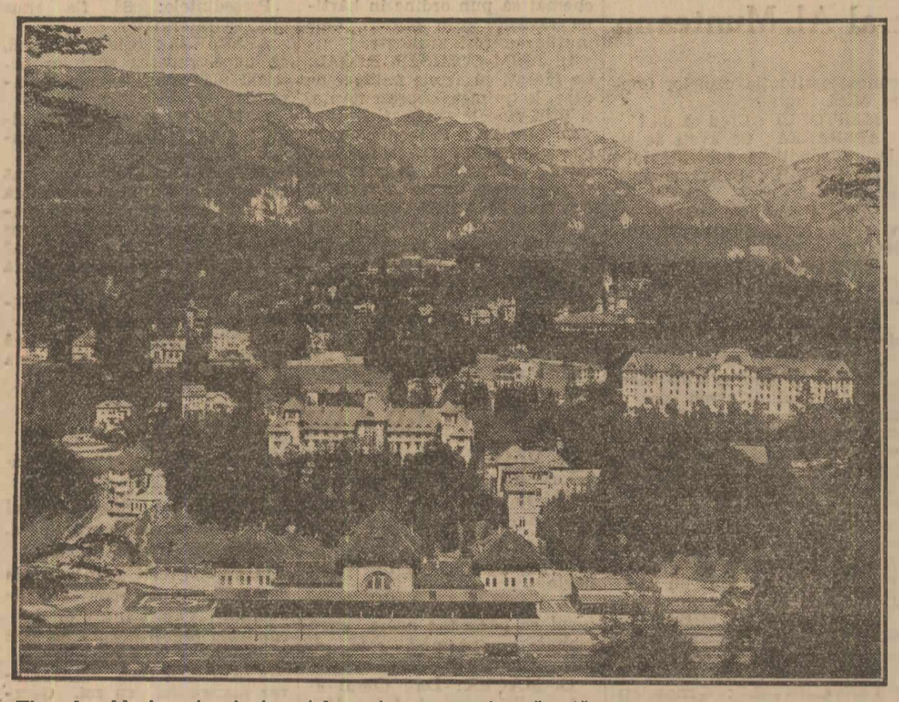

Timpul cald şi senin s'a instalat în fine pe frumoasa vale a Prahovei. Lumea a regăsit drumul Sinaiei iar Curtea Regală şi-a luat reşedinţa la Peleş, în acel castel, care pare — după expresia lui Pierre Loti — „ca o viziune de artist devenită realitate prin puterea unei baghete magice". Noul palat în locul Pelişorului ars, nu va fi gata anul acesta. Dar ce castel ar mai putea egala vreodată măreţia feerică, majestatea impunătoare a vechiului castel?

Nici hotelul inutil de pe Vîrful cu Dor nu va progresa.

Drumul spre Peleş a dobândit anul acesta în schimb noui seducţiuni. Şoseaua ce urcă pe la mânăstire e proaspăt pavată şi lărgită, iar drumul aşa de pitoresc dela mânăstire la Castel, prin faţa chioşcului Riegler, apare anul acesta particular de îngrijit. În faţa chioşcului care şi el se renovează complect, şi unde, după o bună şi veche tradiţie va cânta de două ori pe săptămână muzica militară într'un cadru dumnezeesc, Eforia a transformat pantele părăginite în luminişuri pline de flori.

Toată acea parte a Sinaiei, drumul spre Riegler şi spre Castel, partea cea mai măreaţă, cea mai fermecătoare a localităţei, va dobândi astfel ademeniri noui graţie rivnei demnă de toată lauda pe care Eforia Spitalelor a cheltuit-o în acest sezon din belşug.

Palace Hotelul renovat ca şi Cazinoul, rivalizează în curăţenie cu parcul ce le încoajoară. Florile risipet într'un belşug neobicinuit, strălucesc în mii de nuanţe, iar pietrişul alb pe care nu vezi o hârtie sau o pată îţi dă nota unei supravegheri cârmuită de o mână energică. Fără îndoială că Sinaia şi-a relevat strălucirea de odinioară.

Cu toată criza, simţi că dragostea pentru minunata reşedinţă regală, creşte în inimele tutulor, şi mândria de a avea la doi paşi de Bucureşti, o astfel de localitate, dă impulsiuni nebănuite. Sinaia este azi o staţiune occidentală în toată puterea cuvântului. Iar dacă i s'ar putea aduce şi excelenta apă minerală din apropiere ar deveni în acelaş timp şi o staţiune terapeutică de primul ordin.

Două critici i se aduc încă Sinaei: scumpetea şi umezeala. Pentru ceace Sinaia îţi oferă critica scumpetei pare nedreaptă. Este mai scump ca la Comarnic sau ca la Breaza. Se poate. Dar e şi natural. Ceeace îţi dă Sinaia nu găseşti ori unde. Primăria s'a decis însă a supraveghea costul vieţei. S'au fixit preţuri maximale foarte convenabile până şi la trăsuri, şi să nădăjduim că un control sever va impune şi stricta aplicare a acestor preţuri.

Umezeala? Situaţia topografică a Sinaei e drept că întreţine oare care umezeală iar exagerata vegetaţie care creşte în fiecare an în voia ei, goneşte prea mult soarele. Nu atât brazii frumoşi, dar mai ales tufele de bălării inutile şi pomii esenţă vulgară au luat proporţii inadmisibile prin curţi şi prin toate locurile virane. *Trebue neapărat întreprinsă o cructadă contra umezelei.*

Şi în această privinţă profesorul de higienă din fruntea Eforiei, e cel mai indicat să-şi exercite neobosita sa energie. Soare şi iar soare jos în albia oraşului; păduri şi umbră de jur împrejur.

Iată deviza zilei de mâine. Să luăm exemplul staţiunilor din Elveţia, care stimulează peste tot lumina şi razele solare, şi atunci Sinaia va fi fără cusur.

C. X.

Câmpulungul-Muscelului

Aşezat pe platoul din dreapta râului Târgului, la poalele imediate ale Carpaţilor, strâns între două dealuri mari, la apus Grului, prelungit cu Măgura, la răsărit Flămânda şi Creţişoara care se împreună la sud de pare că nu lasă loc decât să intri şi să treci mai departe, Câmpulungul prin poziţia lui şi pitorescul împrejurimilor este unul din cele mai frumoase oraşe ale ţării.

Datorită acestei aşezări, într'o regiune muntoasă şi la o altitudine mijlocie de 600 m. el a fost dăruit de Dumnezeu cu un aer din cele mai plăcute şi mai dădătoare de viaţă. Fiind adăpostit ca într'o albie şi lipsit de umezeala localităţilor înconjurate numai de brădet, el este ferit în acelaş timp de vânturile cari suflă aiurea. Frigul, ori cât de mare, este uscat şi sănătos.

De cum treci de Schitul Goleşti, respiri un aer cum rar poţi găsi, plăcut, rece şi înviorător, par'că îţi-ar pătrunde întreaga fiinţă.

Pentru pitorescul poziţiilor şi calităţile sale climaterice, Câmpulungul a fost din cele mai îndepărtate timpuri, locul de recreaţie şi de refacere în timpul verii a atâtor vilegiaturişti străini, veniţi din toate colţurile ţării, atraşi mulţi din ei şi de binefacerile institutului de fizioterapie al Eforiei Creţulescu.

Dela război încoace însă, de când România s'a mărit şi s'a îmbogăţit cu atâtea alte staţiuni balneare şi climaterice, Câmpulungul a mai pierdut din mulţimea mare a vizitatorilor de altă dată, atraşi de sigur, în afară de ceeace le dădea natura şi de confortul mai occidental al staţiunilor de peste Carpaţi.

Se simţea în oraşul nostru lipsa intervenţiei mânii omului alături de frumuseţile şi darurile naturii.

Şi aşa, puţin câte puţin, era sortit oraşul să rămână numai al paşnicilor localnici şi al modeştilor pensionari streini. Anul acesta însă, un vânt de viaţă nouă, de primenire a început, să sufle din toate părţile.

Cuprinşi de cea mai mare dragoste şi de cel mai viu interes pentru înfrumuseţarea şi înzestrarea oraşului cu cele mai moderne mijloace de trai, actualii edili au pornit o campanie de lucrări, cari vor face ca oraşul să fie aproape de nerecunoscut.

In primul rând s'a făcut un plan de sistematizare al oraşului, rupându-se astfel cu trecutul când fiecare putea să-şi clădească unde şi cum voia, şi datorită căruia peste câteva zeci de ani oraşul va căpăta un aspect mai occidental. Începând din acest an, C.-Lungul va fi înzestrat cu canalizare.

Canalizarea va fi imediat urmată de asfaltarea străzii principale pe tot parcursul dela gară până la podul din Voineşti.

Alături de ea, îndiguirea Râului Târgului pe porţiunea dela podul Fierarilor până la podul Predoiu va aduce un imens serviciu reveranilor cari în timpul inundaţiilor se văd ameninţaţi în avutul lor. Nu mai vorbim de lărgimea ce se va da oraşului, în această parte, de bulevardele ce se vor deschide şi de podoaba ce va rezulta de aci. Actualele două poduri vor fi înlocuite cu altele două de beton armat. Centrul oraşului îşi va schimba cu totul înfăţişarea prin transformarea grădinei publice şi amenajarea bulevardului. Dintr'o grădină umbroasă şi răcoroasă, va deveni un covor de flori şi verdeaţă, care, într'un cadru de brazi şi castani, va da ochilor cea mai încântătoare priveliste, iar plămânilor cei mai parfuamt şi sănătos aer.

Bulevardul împietrit şi împodobit cu flori va scăpa pe orăşeni şi streini de praful din vremea călduroasă.

Alături de toate acestea, oraşul se va împodobi cu trei clădiri monumentale: Palatul administrativ, care terminat în scurt timp, în vara aceasta, va fi o capodoperă de arhitectură românească; liceul de băeţi şi cel de fete, cari vor putea fi terminate şi puse în stare de funcţionare în toamnă, prin intervenţia primăriei, care s'a oferit, să garanteze împrumuturile necesare de 3.000.000 pentru reluarea şi terminarea lucrărilor.

Odată cu aceasta, până la captarea unor noui surse de apă, mai bogate, s'au luat toate măsurile pentru amenajarea şi punerea în stare de cea mai perfectă funcţionare a conductelor dela Topliţa, cari furnizează apa de băut oraşului, ajunsă să lase de multe ori de dorit din cauza infiltraţiilor dela sursă

Câmpulungul Muscelului, veche aşezare Domnească, este al viitorului...

Dim. Baciu
profesor secundar

*

Ultimii sosiţi la Băile Kreţulescu sunt: D. Necşulescu, din *Satul Mare*, d-ra V. Pantzu, *Târgovişte*; d-na Manole-*Oltenita*; pr. Botnaru din *Gura Galbenă* jud. *Tighina*; d. Wolf Grunştein din *Reni*; Tache Cionita din *Lieşti-Tecuci*, Vlad Ion *Gura Galbenă* jud. *Tighina*, d-ra V. Moisescu *Satu Mare*, d-na şi d. Marcus *Brăila*, d-ra Aneta Stănescu *Ipeteni Ialomiţa*, d-na Valerian din *Drăgăşani*, P. Prodan *Galaţi*, d-na Maria Popescu *Bucureşti*, d-na Valeria Iliescu *Piteşti*, d-na *Tabără Bucureşti*, d-na ing. Dima *Piteşti*, d-na Kristescu *Bucureşti*, d-na Hantopol Bucureşti, d-na Iacobescu *Târgovişte*, d-na Toni Schik *Bucureşti*, d-na Dimitriu *Bucureşti* şi d-na Aurica Stamate *Brăila*.

In restul staţiunii, au mai venit:

Din Bucureşti: d. inspector şcolar Lapedatu cu familia; d-nii: Miron Nicolescu, Dan Astman, G. Gheru, David Mihalevici; d-na Elena Stere; d-nii: C. Dumitrescu, C. T. Ion, prpr. N. Rădulescu; d-nele: Nicolina Rădulescu, Gherghina Rădulescu, Paulina Sofiulescu, Fani Alexandrescu; d-nii: Cupferniett, N. Stroescu, V. Dumitrescu; d-nele Tanţi C-tinescu, Vetuţa Atanasiu; d. Tache Rădulescu; d-nele Eliza Popescu, Caterina Emanoil; d. G. Compoteca; d-na Maria Lucasievici; d-nii: Roşca Vanghele, G. Dumitrescu, Toni Şic; d-na Clara Boer; d-nii: D. Ispasiu, Nicola Mişescu; d-nele: Vasilina Ştefănescu, Lizica Vender; d-nii: Ghelman Isac, Ion Voiculescu, d-ra Gica Mihăilă; d-nii: Penca Iosif Merea, V.Rădulescu, inginer dr. Plauţius Andronescu, Max Berger şi prof. universitar Craifaleanu.

Din diferite localităţi: Gherghina Flămânzianu *Alexandria*; P. Chiriţă *Suhaia*; Al. Tăraţă *Craiova*; Eleonora Angelescu *Urziceni*; Kasparian Dievan şi Ionel Biciola *Constanţa*; Florica Nănescu *Căldărari*; Tea dr. Kevauer *Piteşti*; D. Mocanu şi N. Niţă *Brăila*; Aug. Dinu şi M. Sternatis *T. Măgurele*.

—xox—

Călătorea fără bilet

Alba Iulia, 7 August

Pe linia Alba Iulia-Cetate-Zlatna se făceau de multă vreme fraude în modul următor: majoritatea călătorilor, având o parolă cunoscută nu mai scoteau bilete, ci călătoreau pentru sume derizorii ce erau plătite conductorului de tren.

Cazul ajungând la cunoştinţa forurilor superioare, s'a ordonat o anchetă în cel mai strict secret. In acest scop a sosit în localitate d inspector Marin de la C. F. R. şi cerând în taină concursul poliţiei, a luat un taxi, ducându-se la Zlatna. In momentul plecării trenului spre Alba Iulia, d. inspector, împreună cu ofiţerii de poliţie, s'au urcat în tren, ocupând intrările şi începând controlul. Cu toată paza, 15 persoane au reuşit să sară din mersul trenului, iar 9 persoane au fost găsite fără bilete.

S'au dresat cuvenitele acte conductorului Dănilă Oltean precum şi celor 9 călători fraduloşi.

Din cercetările făcute, reese că aceste fraude se practică de ani de zile, păgubind statul cu milioane de lei.

Copii!

Cea mai bună revistă şi pentru vacanţă este tot

„Cei 3 cercetaşi"

Se găseşte la toţi vânzătorii de ziare; se pot face şi abonamente direct la „Universul"

Strângeţi cu îngrijire cele 10 cupoane cari se vor publica în numerele viitoare ale „Celor 3 cercetaşi" ca să le puteţi trimite împreună cu desfăşurarea jocului spre a participa la tragerea premiului de lei 10.000

Primul cupon şi condiţiunile jocului sunt publicate în fascicola No. 44 apărută Sâmbăta 5 August.

Cereţi-o la toţi vânzătorii de ziare.

Studenţii italieni ne vizitează ţara

— Lăudabila activitate a studenţilor români la Roma —

Ani de zile după război s'a făcut prea puţin sau aproape nimic pentru cunoaşterea României peste hotare. Apatia proverbială a oficialităţii noastre căreia îi revenea această sarcină delicată dar frumoasă nu s'a desminţit atunci, când alte ţări organizau cea mai sistematică şi mai intensă propagandă pentru ele.

Iată însă că o societate studenţească, soc. academică „Dacia Traian" din Roma şi din care fac parte mulţi dintre studenţii noştri care-şi urmează studiile la Roma, în dorinţa de a strânge cât mai mult legăturile culturale italo-române, a format cu ajutorul G. U. V-ului (Gruppo Universitario Fascisto) *L'Associazione Giovanile culturale Italia-Romania.*

Deşi această asociaţie a luat fiinţă destul de târziu, ea a isbutit totuş să organizeze o escursie de trei săptămâni în România, cu un grup de circa 30 studente şi studenţi italieni din cei mai distinşi. Escursiunea se face sub conducerea următorului comitet: d. dr. inginer Mario Righetti preşedintele asociaţiei şi d-nii dr. arhitect Ilie Baia şi Teodor Tăzlăuanu doctor în ştiinţele economice, primult preşedintele soc. Dacia-Traiană, iar cel de al doilea consilier.

Grupul a plecat din Roma în ziua de 3 August, cu trecere prin Viena, Budapesta, Turnu-Severin, Timişoara, Sibiu, Braşov, Sinaia, Ploeşti (regiunea petroliferă); Bucureşti, Iaşi, Cernăuţi cu împrejurimile Dorna-Vatra, Bârgo-Prut; Bistriţa, iar dela Cluj se vor întoarce la Roma.

Escursia — după cum indică itinerariul, dovedeşte o concepţie întru edificarea acestor oaspeţi italieni, cari vor putea cunoaşte frumuseţile variate şi întinsele bogăţii ale ţării noastre, ceia ce constitue cea mai eficace propagandă pentru noi.

Relevând valoarea acestei iniţiative, suntem încredinţaţi că studenţii italieni vor fi pretutindeni primiţi cu toată dragostea şi ospitalitatea caldă pe care o merită adevăraţii preteni şi fraţi.

G. L.

Congresul învăţătorilor fără posturi din România la Ploeşti

— Formarea asociaţiei. — Alegerea preşedintelui şi comitetului de conducere —

Ploeşti, 7 August

Eri la ora 10 dim., s'a ţinut în sala de şedinţă a căminului corpului didactic din Ploeşti congresul învăţătorilor fără posturi din România la care au participat delegaţi din toate judeţele ţării.

Intre celelalte congrese şi întruniri ce se ţin în oraşul nostru, acest congres al unor tineri sub 24 ani, apare prin ponderanţa cuvântărilor rostite prin frumuseţea legăturii frazelor, prin sufletele calde din care ţâşnea flacăra iubirii pentru pământ şi neam, fără patimi şi porniri politice, ca un îndreptar pentru alţii, ce caută ca din fiecare manifestaţie fie ea culturală sau profesională să facă un motiv de propagandă politică, de descărcări de ură şi invidie.

D. CONST. DAMIAN, vechi luptător pentru cauza învăţătorilor fără posturi, deschizând şedinţa a spus că acest congres ţinut la Ploeşti, este preliminar congresului general care se va ţine în Bucureşti. A propus ca preşedinte al congresului pe d. Const. Iancu din Ialomiţa; scrutator d. Gh. Agafiţa din Iaşi şi secretar d. R. Călin din R. Sărat, cari vor funcţiona până la alegerea comitetului general al asociaţiei.

D. CONST. IANCU mulţumind pentru cinstea ce i s'a făcut, a spus că faţă de vitregia vremurilor şi situaţia învăţătorilor fără posturi ce se prelungeşte s'a simţit nevoea de o strângere a rândurilor într'o asociaţie care să lupte pentru revendicarea drepturilor legitime ce au.

Astăzi fiind strânşi reprezentanţii învăţătorilor fără posturi din întreaga ţară se ve constitui asociaţia generală căreia urmează să i se aleagă un comitet de conducere.

După punerile făcute s'a ales următorul comitet: d-nii Const. Damian, Agafiţa Gh.-Iaşi, I. Vieru-Botoşani, Călin R. Sărat; Const. Iancu Ialomiţa, D. Popescu Tulcea, Bunea Vasile Putna, Cremene Dorohoi, Caraman Constanţa, Rainov Prahova, Iamandi Dâmboviţa şi Sinea Nicolae Făgăraş. Apoi s'a procedat la alegerea preşedintelui comitetului în persoana d-lui Const. Damian.

D. CONST. DAMIAN ocupând locul de preşedinte a declarat că asociaţia de azi va lucra sub scutul asociaţiei generale a învăţătorilor.

Motivele ce l'au determinat să pornească lupta au fost statisticile cari arată că jumătate din populaţia şcolară nu poate urma cursurile din lipsă de şcoli şi învăţători, şi pe de altă parte mii de absolvenţi ai şcoalelor normale cerşesc posturi.

Dacă fraţii mai mari au format pe câmpul de luptă România mare, cei tineri, au datoria să o consolideze. Pătura ţărănească zace în întuneric în timp ce 7214 tineri pregătiţi pentru luminarea sufletelor şi minţilor sunt nevoiţi să apuce alte drumuri.

A arătat cazuri de mare aglomeraţie în şcoli, unii învăţători având 90—120 copii într'o clasă.

In Ardeal sunt învăţători minoritari cari nu cunosc limba, ceva mai mult, aceşti minoritari falsifică istoria citând cazul unuia, care a spus că Andrei Batory, a fost ucis mişeleşte de Mihai Viteazul! In acelaş timp ei sunt cei mai buni propagandişti ai ungurilor revizionişti.

Se recunoaşte că bugetul statului este prea încărcat, deci trebue alergat la alte mijloace. D-sa a propus înfiinţarea unui timbru cultural care să se pună pe alcool, a un leu pe litru, din care ar rezulta o sumă de 470 milioane lei anual. Această teză, a fost expusă d-lui ministru Gusti, care a primit-o cu bunăvoinţă.

Al doilea mijloc ar fi suprimarea preoţilor din învăţământul primar.

Pentru a se ajunge la un bun rezultat să se pensioneze învăţătorii cu treizeci de ani serviţi din care ar eşi 2400 locuri şi să nu mai fie primiţi licenţiaţii universitari să mai depună examene de capacitate.

A adus mulţumiri presei pentru concursul neprecupeţit ce l-ea dat, asociaţiei învăţătorilor din Prahova şi a făcut apoi, un călduros apel la învăţătorii cu posturi să fie alături de cei fără posturi, salvând prin aceasta, şcoala.

D. N. PEOVIAN, vice preşedintele asociaţiei învăţătorilor din Prahova, a spus că asociaţia priveşte cu multă bunăvoinţă mişcarea şi a promis că va face toate sforţările pentru a ajunge la bun rezultat.

A arătat progresul şcoalei româneşti care totuşi nu este suficient, mai fiind mult de muncit pentru a ridica ţara la nivelul cultural cerut de timpuri.

A cerut ca printre luptătorii pentru cauza învăţătorilor fără posturi să fie înscrisă şi asociaţia învăţătorilor din Prahova.

D. CALIN-R. Sărat, a adus salutul colegilor din judeţul său, arătând deznădejdea foştilor elevi cari pe băncile şcoalelor normale şi-au făcut un ideal de a deveni luminătorii şi îndrumătorii poporului pe căile bune. A arătat odiseia lor, nevoiţi fiind să-şi cerşească drepturile din poartă în poartă compromiţând astfel corpul învăţătoresc şi nădejdile lor şi ale părinţilor.

A protestat contra calificativului că şcoalele normale sunt pepeniere de bugetivori. Şcoalele normale ca şi cele militare, sunt pepeniere de caractere.

A cerut suspendarea plăţii cuponului extern sau reducerea celui intern cu cel puţin un miliard care să fie pus la dispoziţia şcoalei.

D. ZAHARIA, Vaslui, cere însumarea timbrului pe alcool în bugetul statului.

D. CONST. IANCU, Ialomiţa, a vorbit în privinţa înlăturării învăţătorilor minoritari. Tratatul de la Versailles prevede respectarea minorităţilor şi învăţământului lor. Nu prevede însă alocări de fonduri. Statul român a prevăzut 121 milioane cu care să se întreţină şcolile lor şi cu aceşti bani se înporta învăţători de peste graniţă, cari fac propagandă anti-românească şi pentru revizuirea tratatelor.

Să fie înlocuiţi cu învăţători români iar ei dacă vor cultura străină să şi-o facă prin confesiuni.

D. VIERU, Botosani, într'o impresionantă cuvântare a arătat că învăţătorii cer să se aplice timbru pe alcool, a se încuraja cultura prin şcoli, nu prin subvenţionarea teatrelor particulare.

Au mai vorbit d-nii Cremene Dorohoi, Bunea Putna, Maxim Bacău, Sinea Ardeal, Tărăboi Piatra Neamţ, Alecu Dâmboviţa, d-ra Stănculescu Braşov şi Mateescu Poiana Câmpinei.

La sfârşit a luat cuvântul d. C. Damian spunând că azi se face aniversarea a 16 ani a bătăliei dela Mărăşeşti. In memoria eroilor morţi în câmul de luptă d-sa propune un moment de reculegere (întreaga asistenţă în picioare a păstrat câte-va momente de reculegere).

Orele fiind înaintate, şedinţa congresului s'a amânat pentru după amiază în continuare.

ŞEDINŢA DE DUPA AMIAZA

La ora 2 învăţătorii s'au întrunit din nou în sala de şedinţe a corpului didactic procedându-se la alegerea vice-preşedinţilor în persoanele d-lor Const. Iancu şi Const. Cremene; secretar Dumitru Călin, casier G. Agafiţe, cenzori: Iordan Popescu şi V. Bunea, supleanţi V. Raiovici, N. Sinea, şi M. Vieru; membrii: Preda Iamandi şi N. Caraman.

S'au dat apoi directive pentru constituirea secţiilor judeţiene cari vor fi autorizate să manipuleze toate sumele donate şi colectate conform dispoziţiunilor de la centru.

S'au luat măsuri pentru organizarea congresului general de la 25 August din Bucureşti şi în vederea luptelor ce se vor desfăşura în viitor pentru apărarea drepturilor câştigate.

S'a mai discutat asupra situaţiei create învăţământului prin desfiinţarea posturilor şi s'au propus idei ce se vor discuta la congres când se va întocmi şi o moţiune.

C. N. D.

—xox—

In greva foamei şi a setei

Iaşi, 7 August.

Studentul Spiridon Cazacu, acuzat de spionaj şi trădare, care e mentinut arestat la închisoarea militară dela Copou, se află de cinci zile în greva foamei şi a setei.

El susţine că nu este vinovat şi cere să fie pus în libertate.

Sărbătoarea aviaţiei sovietice

Chişinău, 7 Aug.

Posturile de radio din Ukraina au anunţat astă seară că în ziua de 18 August va fi o sărbătoare a aviaţiei sovietice. Pentru ceastă zi se anunţă mari demonstraţii aviatice, pe tot cuprinsul Rusiei.

Va sbura un formidabil număr de aeroplane, hidroavioane în diferite formaţiuni şi se vor arunca mesagii locuitorilor, anunţându-se progresele aviaţiei sovietice.

In centrele principale ruseşti vor fi şi lansări cu paraşuta.

Demonstraţiile mai au de scop să bată diferite recorduri, continentale de viteză, rezistenţă şi înălţime. Posturile de radio sovietice, începând de astăseară, vor face o intensă propagandă pentru evidenţierea acestor demonstraţiuni, în toată lumea.

—xox—

Rezultatul tragerei loteriei Fundaţiunilor culturale Regale din ziua de 6 August 1933, la Parcul Carol I

A câştigat 2000 lei, nr. 34489.

Au câştigat câte 1000 lei, nr. 05674 şi 17365.

Au câştigat câte 400 lei, nr. 22457, 14204, 26963, 21486.

Au câştigat câte 300 lei, nr. 20241, 26313, 33974, 30839, 15720, 25741, 12223, 23287, 02908, 35858.

Au câştigat câte 200 lei, nr. 34770, 32770, 14144, 02907, 01423, O4621, 33121, 02347, 32069, 33480, 17397, 30046, 13648, 14604, 07954, 22539, 06296, 16459, 14456.

Au câştigat câte 100 lei, nr. 00229, 03476, 01056, 21691, 14954, 33385, 13696, 16680, 03764, 05466, 22469, 12951, 15577, 33117, 14557, 16469, 25790, 02523, 21089, 18655, 12741, 14998, 06209, 33997, 09013, 09906, 00420, 30141, 26775, 15219, 25963, 09062, 15462, 35347, 02383, 21912, 07505, 07235, 04214, 04163, 21208, 33426, 12796, 08260, 32758, 33456, 11170, 01115, 32486, 21400.

Posesorii biletelor câştigătoare se pot prezenta în fiecare zi, între orele 17—24, la biroul serbărilor din Parcul Carol, spre a-şi ridica sumele câştigate.

—xox—

Dela universitatea populară dela mânăstirea Neamţu

La universitatea populară de la m-rea Neamţu s'au anunţat pentru luna August următorii conferenţiari:

1) *Prof. univ. arhim. Scriban*, pentru 10 August cu subiectul: Anomalii în viaţa creştină.

2) *Inginer-arhit. G. Cantacuzino*, pentru 13 Aug. cu subiectul: Contribuţia ortodoxismului în desvoltarea artei naţionale.

3) *Prof. univ. Şerban Ionescu*, pentru 17 August cu subiectul: Creştinismul în faţa noulor tendinţe de reformă social.

4) *Prof. dr. St. Bogdan*, pentru 20 August, cu subiectul: Omul de credinţă şi omul de ştiinţă.

— In ziua de 20 August va avea loc închiderea acestor cursuri.

Curier judicia

Susrăgeau corespondenţa şi furau timbre

Gheorghe Aharsinei, student în teologie, păstrându-şi relaţiunile cu funcţionarii dela Casa pensiilor unde fusese impiegat până în 1932, inovase un sistem spre a-şi procura strictul necesar vieţii, fiind şomer. Pătrundea anume în birourile registraturii şi sustrăgea scrisorile adresate Casei pensiilor, din cari deslipea timbrele, vânzându-le pe piaţă. Faptul fiind descoperit, numitul a fost tradus în faţa tribunalului şi condamnat, pentru delictul prevăzut de art. 203 şi 204 cod. pen. şi 96 legea timbrului, la şase luni şi o zi închisoare, cu computarea preventiei.

Nemulţumit cu pedeapsa dată, a atacat cu apel sentinţa tribunalului. Apelul i-a fost respins de secţia IV a Curţii, rămânând astfel definitiv condamnat.

Delăpidatori menţinuţi arestaţi

La trib. Ialomiţa, cu ocazia unui control efectuat la biroul sindicatelor falimentelor, s'au descoperit lipsuri în sarcina funcţionarilor Constantin Grigore, secretar al sindicatului, circa lei 100.000, şi Mihail Călinescu, grefier, lei 21.687. Ambii au fost arestaţi în vederea instrucţiei şi trimişi, tot în stare de arest, în judecata tribunalului.

Aci, au introdus cereri de liberare de cauţiune. Mihail Călinescu a obţinut liberarea pe o cauţiune de lei 10.000, iar cererea lui Constantin Grigore a fost respinsă. Impotriva jurnalului tribunalului, ambii au declarat apel care, judecându-se de completul sec. IV de apel, a fost respins.

Cum se execută amenzile C. A. M.

Aurelia Pop a fost amendată, printr'un proces-verbal al agenţilor C. A. M., cu suma de 24.000 lei, găsindu-se în debitul său 480 amorse de brichete. Neavând să plătească amenda conform art. 76 al legei modificatoare a C.A.M.-ului, actele au fost înaintate parchetului care a lansat mandatul de arestare. Impotriva executării mandatului, numita a declarat contestaţie care a venit spre judecată eri, înaintea trib. Ilfov, sec. V. D. procuror Macovei a susţinut inadmisibilitatea contestaţiei, în cauză fiind vorba de o simplă măsură de prevenţie în vederea executării amenzii şi nesusceptibilă de nici-o cale de atac. Partea amendată are dreptul, pentru evitarea executării mandatului, să depună cauţiune sau amenda, contra căreia parchetul urmează să dispue eliberarea. Tribunalul, primind acest mod de a vedea, a respins ca inadmisibilă contestaţia.

Conflictul de munc portul Giurgi

Intre lucrătorii din Giurgiu şi Agenţia com de exploatare a societăţ navigaţie pe Dunăre iv un conflict de muncă, s cedat la aplanarea lui p arbitrajului. Tratativele afacerea s'a trimis spre tă înaintea Curţii de a V-a din Bucureşti.

Luni, Curtea, luând în tare afacerea, a consta între timp, prin legea embrie 1932, s'a luat di rea ei judecarea aceste rende trecându-se uno ne de pe lângă ministeri cii şi în consecinţă des du-se, a înaintat actele terului muncii.

A atentat la vi fratelui său

D. procuror G. Grigori rechizitor definitiv de re în judecată a lui Mir zolanu, deţinut în inch Văcăreşti, cu ultim domi şoseaua Pantelimon 50. tul, în noaptea de 23 Aprilie, a lovit cu toporu precugetare, pe fratele să lae Buzoianu dându-i câ viturі în cap, cu inte vădită de a-l omorî. D Insă îngrijirilor ulterioa tima s'a ales numai cu rea unui ochiu.

Se pare că atentatul e torît unor neînţelegeri f re, cei doi fiind numai după tată.

Dosarul s'a restituit VIII de instrucţie pentru tarea ordonanţei definiti

Moaşă crimina

D. procuror G. Păcurar Luni rechizitor definitiv trimiterea în judecată, de arest, a moaşei Natal culescu, din str. Lânăr vinovată de a fi provoc mijloace empirice, avort, Lucreţia Sârzea, în ur ruia aceasta a decedat.

Defraudator tri in judecată

D. procuror Macovei Luni, rechizitor definitiv mitere în judecată a lui tantin Rusu, din str. Şe cu-Tei 22, vinovat de a-şi suşit, în calitate de inc dela firma în lichidare A. suma de 52.737 lei.

—xox—

Tren atacat cu fo de revolver

Iaşi, 7 Au

Asupra trenului Iaşi- hoi, s'a tras, în apropi staţia Leova, focuri de re Din fericire, nu s'a înre nici-un accident.

Până acum nu s'a putu bili identitatea atentato

Raidul unui avion românes

— D. maior Bănciulescu ne povesteşte peripeţiile sborului —

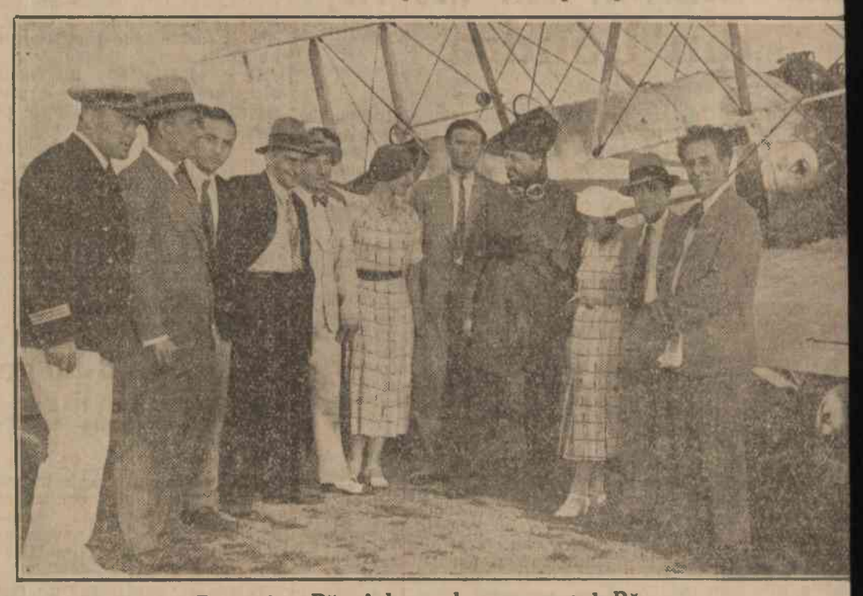

D. maior Bănciulescu la aeroportul Băneasa

Maiorul aviator Bănciulescu, secretarul general al Aeroclubului Regal al României urmând să participe la conferinţa internaţională a F. A. I. care s'a ţinut la Barcelona, la sfârşitul lunei Iulie, a ţinut să se ducă la acea conferinţă cu un avion de concepţie şi construcţie românească.

Făcând cerere subsecretariatului aviaţiei, d. colonel Beroniade i-a aprobat un avion „Set", calculat de ing. Gr. Zamfirescu şi construit la fabrica românească Set, sub conducerea d-lui ing. Popescu.

D. maior Bănciulescu a luat pe bord ca însoţitor, pe mecanicul Gică Săndulescu.

PARCURSUL

Dela Bucureşti, secretarul general al aeroclubului, a aterisat la Belgrad, unde a făcut aprovizionarea cu benzină. Tot pentru aprovizionare a mai făcut o oprire la Zagreb.

De aci voiam, ne spune d. Bănciulescu, să poposesc peste noapte la Padova, dar cum Veneţia mi era în cale, m'am hotărît repede pentru această localitate. Aeroportul, ce se află pe insula Lido, este foarte mic şi trebue să fii un bun cunoscător al terenului, ca să poţi aterisa pe acest minuscul aerodrom. Ultima manevră de comandă pentru atins terenul a trebuit s'o fac, fiind încă deasupra lagunei.

A doua zi am plecat la Barcelona, făcând opriri la Milano şi Marsilia pentru aprovizionare.

Aproape tot timpul a fost rău cu puternic vânt de faţă şi lipsă de vizibilitate.

După sfârşitul conferinţei, am plecat la Madrid, unde am poposit 2 zile, fiind reţinut de familia soţiei mele, care e localnică.

Dela Madrid am plecat spre Biaritz. Cerul fiind însă acoperit până aproape de pământ, n'am putut observa că trecusem de localitate, cu aproape 30 de km., când m'am apropiat de pământ, văzusem că intrasem într'o regiune de lacuri. Am urmat la mică înălţime coasta oceanului Atlantic, în fundul golfului Biscaia şi am aterisat la Biaritz, unde am făcut aprovizionarea. Altă aprovizionare am făcut la Bordeaux. Imediata după plecare, vizibilitatea a devenit foarte anevoioasă şi cum nu eram deloc obligat să ajung chiar în acea zi la Paris, am aterisat la Poitiers, unde am şi rămas peste noapte.

A doua zi am ajuns la Paris

Aci, mecanicul Săndulescu s'a dus la aeroportul Villacoubart ca să revadă avionul Set al A. S. R. Principele Nicolae cu care a făcut toate raidurile sale în Europa. Aparatul a fost găsit însă în perfectă stare, neavând nevoe de nici o repunere la punct.

Dela Paris am plecat la Londra, având de data aceasta pe bord, pe d. maior Ermil Gheorghiu, ataşatul nostru milit Paris.

Dela Londra m'am înapo Paris spre a lua pe meca Săndulescu. Până la Praga de am rămas peste noapte făcut aprovizionări cu be la Strassburg şi Nürembe

La Strassburg aprovizio a întârziat mai mult din c tulburărilor şi a grevei pa a muncitorilor.

Dela Praga, am aterisa Viena. Aci un pilot german sfătuit să iau ceva înăl fiindcă voi da de curent ternic din spate. Urmând tul, la 1500 m., am găsit tr'adevăr vânt puternic din te, aşa că până la Belgrad zburat cu viteză medie de km. pe oră.

Dela Belgrad la Bucureşti făcut un timp destul de deoarece am făcut această tanţă în 2 ore şi jumătate

Ziarele publicând inform cu sosirea aviatorului Bănc scu, foarte multă lume a eri să salute pe acest va ofiţer aviator, care condue atâta măestrie avionul, cu t că este invalid de ambele cioare, în urma nefericit accident suferit în munţii trei (Boemia), mai anii tre

Printre cei veniţi au d-nii col. de l'Ermite, atas militar al Franţei, ing. Co şu, ing. Popescu, maior Sti C. Naumescu, şef de servici aviaţia civilă, căp. Simion Mănescu, ing. Ionescu-De dre, ing. Perlis, etc. C. G

TELEGRAME DIN STRAINATATE

Germania respinge orice amestec în discuţiile ei cu Austria

Răspunsul la demersul anglo-francez la Berlin

Berlin, 7 (Rador). — Azi după amiază, ambasadorul Franţei la Berlin a făcut demersul anunţat pe lângă guvernul german.

Către sfârşitul după amiezii se aşteaptă demersul analog al însărcinatului cu afaceri al Marei Britanii.

ATITUDINEA ITALIEI

Londra, 7 (Rador). — Ziarul „Manchester Guardian", explicând atitudinea Italiei în conflictul austro-german, scrie:

„Demersurile Franţei şi Angliei vor putea să contribuie ca guvernul hitlerist să regăsească bunul simţ. Guvernul german nu va putea să găsească o consolaţie în abţinerea Italiei, care nu doreşte să aibă diverginţe de vederi cu Germania, dar care a dat deja guvernului din Berlin un avertisment oficios".

DEMERSUL ANGLIEI

Londra, 8 (Rador). — Oficial se anunţă că nota adresată de guvernul englez guvernului din Berlin, prin care se protestează împotriva unor anumite incidente austro-germane, a fost remisă eri seara la ora 19, la Wilhemstrasse, de d. Newtontz, însărcinatul cu afaceri al Marei Britanii la Berlin.

INIŢIATIVA SE DATOREŞTE ANGLIEI

Londra, 7 (tel. part.).—*„Daily Telegraph" afirmă că iniţiativa demersului comun la Berlin nu se datoreşte Franţei, ci Angliei.*

Anglia a cerut mai întâi la Roma şi Paris informaţiuni asupra situaţiei din Europa centrală.

Guvernul francez s'a adresat apoi guvernelor din Varşovia şi Praga.

Diplomaţia franceză a luptat la început pentru facerea unui demers comun anglo-franco-italian la Berlin.

Cu toată atitudinea reservată a Italiei, guvernul englez nu s'a lăsat influenţat şi a făcut numai cu cel francez demersul la Berlin.

In ceeace priveşte atitudinea Poloniei şi a Cehoslovaciei, aceasta nu se cunoaşte până în prezent.

Răspunsul guvernului german

Berlin, 7 (Rador). — Agenţia „Wolff" transmite următorul comunicat:

„Ambasadorul Franţei a declarat azi dimineaţă, ministerului de afaceri străine al Reichului, raportându-se la pactul celor patru puteri, că după opinia guvernului francez propaganda germană în Austria este, în câteva cazuri întâmplate în ultimul timp, incompatibilă cu stipulaţiile existente ale tratatelor.

„S'a răspuns ambasadorului, că aplicarea pactului celor patru puteri nu pare posibilă ministerului de externe al Reichului în această formă, dat fiindcă nu există din partea Germaniei nici un fel de violare a tratatelor şi că Germania, consideră ca imposibil să primească amestecul cuiva în discuţiile dintre Germania şi Austria.

„Insărcinatul cu afaceri britanic, care a făcut declaraţii asemănătoare în cursul după amiezii, a primit acelaş răspuns".

Comentariile presei franceze

Paris, 7 (Rador). — *In articolul său de fond de azi, „Le Temps" comentând demersurile făcute la Berlin, scrie că ele constitue metoda cea mai simplă şi cea mai practică, deoarece ar prezenta grave inconveniente, după câte se crede, dacă chestiunea relaţiunilor austro-germane ar fi dusă imediat la Geneva. Procedându-se astfel, s'ar pune Germania în faţa răspunderilor într'un mod care nu ar putea să nu provoace cele mai vii rezistenţe din partea naţionalismului său exasperat.*

Dar dacă, scrie „Le Temps" avertismentul solemn dat Cabinetului Reichului nu va fi înţeles şi reţinut, dacă Germania va persista în politica inadmisibilă pe care o duce acum faţă de Austria, şi care înseamnă o ameninţare pentru independenţa acestei ţări, este evident că principalele puteri nu ar avea decât să se dea înlăturî şi consiliul Societăţii Naţiunilor, sesizat formal cu această chestiune, ar avea să ia deciziuni conforme cu spiritul şi litera pactului.

Trebuie să sperăm, termină „Le Temps", că diplomaţia guvernelor din Londra, Paris şi Roma va reuşi să cruţe Europa de o încercare atât de serioasă.

VIZITA CANCELARULUI DOLLFUSS LA ROMA

Tot „Le Temps" scrie:

„Ceeace dovedeşte marele interes pe care guvernul din Roma îl aribuie tensiunii relaţiilor austro-germane, este anunţarea apropiatei vizite oficiale pe care cancelarul Dollfuss o va face d-lui Mussolini.

Pentru opinia internaţională, acest eveniment nu poate decât să confirme încurajările date de d. Mussolini guvernului austriac, în lupta pe care acesta o duce pentru independenţa Austriei.

„Va fi interesant să se constate reacţiunea pe care această vizită o va provoca la Berlin. Asistăm actualmente la o activitate diplomatică, ale cărei aspecte sunt multiple, dar care are unicul scop, de a limpezi atmosfera din Europa Centrală".

Paris, 8 (Rador). — *Demersul franco-englez pe lângă guvernul Reichului privitor la incidentele austrogermane, şi modul cum el a fost primit de guvernul german, provoacă comentarii puţin numeroase, însă foarte rezervate.*

„Excelsior" scrie că ambasadorul Franţei ar fi putut uşor să respingă argumentele d-lui von Buelow astfel: Ministrul aerului, ca şi d. Goering, ar fi putut uşor să pună capăt excursiunilor private ale avioanelor civile, „care nu au cerut avizul ministerului de externe german înainte de a sbura deasupra teritoriului austriac".

Dacă guvernul naţional-socialist german nu ar fi dat acestor excursiuni private aprobarea tacită dacă nu chiar o încurajare, ele nu s'ar fi putut produce, scrie „Excelsior".

Ziarul continuă: Pretinsa paralelă între propaganda radiofonică anti-austriacă a Reichului şi emisiunile postului de radio Strasburg, se subliniază că postul din Strasburg nu a făcut nici o propagandă împotriva statului hitlerist, ci el s'a mulţumit să citeze ziarele hitleriste pentru a arăta sentimentele Germaniei hitleriste faţă de Franţa.

„Le Matin" contestă teza Germaniei, anume că raporturile cu Austria nu privesc pe vecini. Ziarul evocă noul incident de eri dela frontiera austro-germană, răpirea a trei supuşi francezi din ţinutul Sarre, care a fost comisă de hitlerişti.

„Fie că demersul făcut la Berlin de ambasadorul Italiei este numit oficial sau oficios, scrie „Le Matin", aceasta înseamnă să ne jucăm cu cuvintele: guvernul din Roma este tot atât de interesat ca şi guvernele din Paris şi Londra în ceeace priveşte inviolabilitatea republicii austriace, şi cu siguranţă el a lucrat la Berlin cu toată energia voită".

Presa germană şi poliţia auxiliară austriacă

Berlin, 7 (Rador). — Agenţia „Wolff" comunică:

Ziarele comentează pe larg ştirea primită dela Paris prin care se anunţă că guvernul francez a acceptat cererea cancelarului Austriei, privitoare la înfiinţarea unei poliţii auxiliare austriace cu un efectiv de 18000 oameni, destinată să combată mişcarea naţional-socialistă din Austria.

„Voelkischer Beobachter" scrie Această informaţie este foarte semnificativă. Când în Germania poliţia a fost întărită printr'o poliţie auxiliară, compusă din miliţieni hitlerişti, spre a se salva Reichul şi Europa de dominaţia comuniştilor, străinătatea şi în special Franţa, s'a iritat foarte mult. In cazul de faţă, este natural să fie altfel.

„Berliner Boersenzeitung" îşi exprimă mirarea faţă de imensele proporţii ce se dau poliţiei auxiliare austriace, precum şi de faptul că Franţa, Anglia şi Mica Inţelegere, au autorizat formarea ei. Cu un interes deosebit, Germania ia act de acest fapt, cu atât mai mult cu cât puterile menţionate s'au alarmat atunci când tinerimea germană a pus mâna pe lopată spre a se înrola în serviciul muncii. Ele, de altfel, au adoptat o atitudine intransigentă împotriva Germaniei, atunci când s'a discutat la Geneva chestiunea poliţiei. Acum puterile au vederi largi, ele autorizează crearea unei poliţii auxiliare de 18.000 oameni, fără să mai evoce sfinţenia tratatelor. Va trebui să se amintească de acest fapt, dacă vreodată o anumită discuţiune va fi reluată la Geneva sau în altă parte.

Mica Inţelegere şi Franţa, continuă ziarul, nu numai că au închis ochii asupra dezarmării, dar ele uită conştiinţa democratică, întrucât au consimţit ca cu ajutorul celor 18.000 oameni să se combată o mişcare populară în plină desvoltare, mişcare a cărui caracter popular, deci democratic, nimeni nu poate să-l nege.

Impresia la Viena

Viena, 8 (Rador). — Răspunsul dat de guvernul Reich-ului ambasadorilor Franţei şi Angliei, şi prin care se afirmă că Germania nu ar fi violat nici un tratat, precum şi termenii comunicatului german, au produs aci o impresie cu atât mai deprimantă cu cât eri se spera încă într'o soluţie favorabilă a conflictului, în urma intervenţiei Italiei. Pe de altă parte agresiunea dela Kufstein, comisă împotriva poliţiei austriace dela frontieră, care a costat viaţa unui om, nu pare să dea loc speranţei că deşi se respinge din punct de vedere formal intervenţia concertată a Franţei şi Angliei, guvernul german ar satisface în fond cererile care au format obiectul demersului.

Deşi răspunsul german a fost cunoscut la Viena seara târziu şi cancelarul Dollfuss se află acum pe bordul lacului Wuperth în Corintia, se poate spune, fără a se prejudeca asupra opiniei cercurilor competente austriace, că aceste cercuri nu ar putea să admită, aşa cum pretinde guvernul Reichului, repetatele atingeri aduse suveranităţii Austriei din partea Germaniei, care susţine că nu a violat niciun tratat internaţional. Lista tratatelor violate este destul de lungă şi ea a fost publicată de cercurile austriace.

De altfel, ziarele oficioase, ca „Wiener Zeitung" şi „Reichspost' sunt de acord să sublinieze competinţa Societăţii Naţiunilor pentru evoluţia viitoare a controversei iscată între semnatarii pactului celor patru mari puteri.

Acordul stabilit la Royat

— Trotzky va fi numit comandant al armatei roşii în Ucraina —

Paris, 7 (Ullstein). — Un ziar englez a trimis un reporter la Royat, care urma să afle în mod precis, ce anume s'a petrecut între Trotzky şi Litvinov.

După cum anunţă „Matin" din Londra, reporterul ziarului englez a stabilit în mod neîndoelnic şi în ciuda tuturor desminţirilor, că Trotzky şi Litvinov au avut într'un hotel din Royat o consfătuire secretă, care a durat două ore.

Intre cei doi s'ar fi ajuns la o înţelegere completă, în urma căreia Trotzky nu numai că se va putea înapoia în Rusia, dar va fi numit şi comandant al armatei roşii în Ucraina.

Ţăranii din Ucraina s'au revoltat contra regimului sovietic şi guvernul rus crede, că Trotzky, care a ştiut pe vremuri să-şi câştige simpatia ţărănimii, va putea acum să liniştească spiritele.

Atentat la Rennes

— O bombă a explodat în faţa primăriei —

Paris, 7 (Rador). — Noaptea trecută o bombă a făcut explozie pe piaţa din faţa primăriei localităţii Rennes. Detunătura a fost foarte puternică, însă explozia nu a făcut nicio pagubă.

Atentatul este atribuit elementelor autonomiste, care l-au pus la cale cu ocazia aniversării atentatului care a avut loc la Rennes în cursul anului trecut.

Paris, 7 (Rador). — Se dau noui amănunte cu privire la atentatul produs azi dimineaţă la Rennes.

La ora 1 şi 30 dimineaţa, locuitorii din centrul oraşului au fost deşteptaţi din somn de o puternică detunătură. Imediat o mare mulţime de curioşi s'a strâns în piaţa primăriei. Pe pavaj, ei au găsit o grămadă de ţărână aruncată dintr'o gaură, precum şi mai multe bucăţi de hârtie şi o bucată de fitil.

Ancheta a stabilit că mai mulţi ruşi, cari se aflau într'un automobil, au aruncat un pachet aprins pe piaţa primăriei şi apoi au reuşit să dispară.

Atentatul n'a produs, din fericire, nici pagube şi nici accidente. Poliţia urmăreşte pe atentatori. Se crede că atentatul este în legătură cu aniversarea de un an dela aruncarea în aer, cu ajutorul dinamitei, a statuiei lui Boucher, atentat săvârşit de automobilişti.

Congresul legionarilor poloni

— Proectul unei noui constituţii —

Varşovia, 7 (Rador). — Congresul anual al legionarilor şi-a început eri lucrările la Varşovia. La solemnităţi participă preşedintele Republicei, membrii guvernului, precum şi peste 20 mii foşti luptători.

D. Slawek, fost preşedinte de consiliu şi actual şef al blocului guvernamental, a ţinut eri un discurs, în cursul căruia a comunicat proectul unei noui constituţii, elaborat de blocul guvernamental.

In prima parte a discursului său, d. Slawek a expus motivele care necesită introducerea unei constituţii. Inainte de 1926, a a spus d-sa, domnea în Polonia sistemul partidelor, care aveau în vedere interese lor particulare, iar nu totalitatea statului. Când acest sistem a fost răsturnat în 1926, opinia publică a cerut întronarea unei dictaturi a unui om, care avea încrederea poporului. Mareşalul Pilsudski însă a indicat alt mijloc şi anume consolidarea puterei preşedintelui republicei, precum şi însănătoşirea organizaţiei şi metodelor politice.

Reforma constituţiei din 1926, a continuat oratorul, a fost prima încercare de aplicare a acestor principii, pe care proectul actual trebuie să le realizeze integral. Puterea fiind indivizibilă, va trebui în viitor să se concentreze în mâinile preşedintelui Republicei, a cărui principală atribuţie va fi de a supraveghea şi armoniza activitatea diferitelor organe, care exercită puterea.

Al doilea principiu nou din proect este privitor la senat, care va trebui să fie ales de elita poporului.

Primul senat, după adoptarea reformei, va fi ales pentru două treimi de cavalerii ordinelor „Virtutea militară" şi „Crucea independenţei", aceste două decoraţii fiind decernate fără deosebire de partid sau clasă socială, tuturor cetăţenilor polonezi cari au adus servicii eminente patriei. O treime din senat, va fi desemnată de preşedintele Republicei. Noul senat va avea datoria să fixeze el singur criteriul după care Senatul va fi ales, după principiul că dacă toţi cetăţenii au dreptul să aleagă Camera deputaţilor, există totuşi necesitatea să se rezerve elitei posibilitatea unei mai largi influenţe asupra afacerilor publice.

—xox—

Foştii luptători

francezi vizitează Statele-Unite

New-York, 7 (Rador). — Generalul Johnson, comandantul legiunii americane, a foştilor luptători, a primit oficial la hotelul „Pennsylvania", pe cei 239 foşti luptători francezi, care au sosit în Statele-Unite, spre a întoarce vizita camarazilor lor de pe front.

Cu această ocazie, generalul Johnson, a ţinut un discurs în care a arătat că prin sforţarea comună a foştilor luptători, se poate ajunge la înlăturarea crizei actuale, depe urma căreia suferă întreaga omenire.

La banchetul ce s'a dat în onoarea oaspeţilor francezi, a asistat între alte personalităţi, şi d. de Laboulaye, ambasadorul Franţei în Statele Unite, precum şi reprezentanţii autorităţilor americane.

—xox—

Ziare suspendate

în ţinutul Sarre

Paris, 7 (Rador). — *Comisiunea guvernamentală din teritoriul Sarre, făcând aplicarea ordonanţelor asupra presei, a suspendat pe timp de 15 zile trei ziare.*

—xox—

Incidente sângeroase la alegeri în America

New-York, 7 (Rador). — **In cursul alegerilor efectuate ieri în statul Kentucky, s'au produs incidente sângeroase.**

Patrusprezece persoane au fost ucise, iar alte zece rănite.

In ajunul unor evenimente grave în Irlanda

Dublin, 7 (Rador). — *Situaţia politică în Irlanda continuă să fie foarte încordată.*

Impresia care domneşte în cercurile irlandeze este că numai sfârşitul războiului economic dintre Irlanda şi Anglia, ar putea să evite dezordinile. Se crede că s'au început demersuri secrete spre a se găsi o soluţie războiului economic şi a se restabili calmul.

Prin crearea unei noui forţe poliţieneşti, în Irlanda sunt acum patru armate organizate şi anume: armata naţională, garda naţională, armata republicană şi noua forţă poliţienească. Ultima este însărcinată de Vineri încoace cu supravegherea tuturor edificiilor publice. Cercurile autorizate arată că sporirea forţelor armatei s'a făcut numai în interesul public, ele refuzând să dea orice altă explicaţie.

Dublin, 7 (Rador). — Aici domneşte o stare de enervare şi de nelinişte. Observatorii atenţi ai evenimentelor prevăd că o furtună va isbucni în curând, după închiderea Parlamentului la 9 August. Cele mai pesimiste pronosticuri sunt justificate de felul cum se desfăşoară evenimentele.

Palatul parlamentului şi clădirile cari adăpostesc ministerele sunt păzite cu o grijă deosebită. Un pichet special stă de gardă la locuinţa d-lui De Valera.

Toate persoanele care vin la palatul parlamentului pentru un motiv sau altul, sunt supuse unui interogatoriu amănunţit asupra rostului vizitei lor acolo.

Se afirmă că d. De Valera va interzice cortegiul gărzii naţionale înfiinţate acum 15 zile de generalul Oduffy, fost şef al poliţiei. Acesta susţine însă că defilarea cortegiului va avea loc în orice caz.

Numeroşi membri ai opoziţiei refuză să se supună dispoziţiei guvernului de a preda autorităţilor revolverele ce posedă. Ei susţin că au nevoie de ele spre a-şi garanta siguranţa personală.

Reforma universitară în Turcia

— Declaraţiile unui distins profesor străin —

Agenţia telegrafică turcă anunţă:

Ankara, 7 (Rador). — Faimosul operator, dr. Zaverbruch, unul dintre profesorii străini, de curând angajaţi la universitatea din Istanbul, a făcut astăzi declaraţii presei. D-sa a spus, între altele, că după vizitele pe cari le va face la spitalele şi institutele cari depind de universitate, va înainta un raport amănunţit cu privire la reformele ce ar fi eventual de introdus în învăţământul medical.

Profesorul Zaverbruch s'a declarat satisfăcut de constatările făcute în primele zile şi a afirmat că ştiinţa în universitatea din Istanbul a evoluat până în prezent în chipul cel mai satisfăcător.

Profesorul va participa la cursurile universităţii, venind în Turcia de mai multe ori pe an şi ţinând conferinţe în cursul şederii sale aici.

Doctorul Zaverbruch a adăogat că universitatea din Istanbul va avea, desigur, un viitor strălucit. Până acum s'a pregătit terenul cu cea mai mare îngrijire şi de acum înainte se va putea lucra în condiţiile cele mai mulţumitoare.

Primenirea personalului universităţii din Istanbul cuprinde alte multe nume importante. Intre alţii sunt: profesorul Visen. care a acceptat catedra de clinică externă dela facultatea de medicină şi profesorul Charvitz, însărcinat cu un alt curs al acestei universităţi.

Printre conferenţiarii nou numiţi se găsesc mai multe femei turce, între care: d-na Remziye Salih, doctor în chimie dela Sorbona; d-na Sefevt Ziya, diplomată a unei universităţi americane şi d-na Fazilet Chevket, diplomată a unei universităţi germane, ambele doctori în ştiinţe.

Intreaga presă urmăreşte cu mare interes reforma universitară.

Guvernul german a pus în libertate pe supuşii francezi arestaţi în teritoriul Sarre

Berlin, 7 (Rador). — Cei trei supuşi francezi cari au fost răpiţi din teritoriul Sarre şi aduşi în Germania, au fost puşi astăzi în libertate. Guvernul german a declarat că desaprobă astfel de procedee din partea particularilor, mai ales la frontieră, unde ele contribuie la înrăutăţirea relaţiilor cu vecinii.

Saerebruck, 7. (Rador).— **Cei trei supuşi francezi cari fuseseră de curând răpiţi şi duşi în Germania, s'au înapoiat azi la ora 16,30.**

MANIFESTE SUBVERSIVE TIPARITE IN SARRE

Paris, 7 (Rador). — Se anunţă din Treves că funcţionarii vamali au arestat două grupe de câte trei oameni cari încercau să treacă în Germania peste frontiera ţinutului Sarre, mai multe mii de manifeste subversive.

Intre manifeste se găseau numeroase exemplare ale ziarului comunist, interzis în Germania, „Rote Fahne", purtând o ştampilă din Berlin.

Cercetările făcute au stabilit însă că aceste exemplare, ca şi restul manifestelor, fuseseră tipărite în Sarre.

Dintre cei şase contrabandişti comunişti, patru au reuşit să fugă peste frontieră, iar doi au fost arestaţi. Ei sunt aliliaţi la partidul comunist din teritoriul Sarre.

Călătoria d-lui Herriot

Atena, 7 (Rador). — D. Herrio, însoţit de mai mulţi parlamentari, în drum spre Ankara, au sosit azi dimineaţă la Pireu. După ce au vizitat oraşul, oaspeţii francezi au asistat la un dejun dat în onoarea lor de guvernul elen. La ora 15, d. Herriot şi parlamentarii francezi pleacă spre Stambul.

—xox—

Conferinţa

cercetăşească dela Gödöloe

Gödölö, 7 (tel. part.). — Azi s'a deschis sub preşedinţia d-lui Baden Powell, conferinţa bianuală cercetăşească, la care şi-au trimis reprezentanţii 52 naţiuni.

Biroul conferinţei este compus din lordul Hampton, general Fanssette, contele Teleky şi Hubert Martin.

D. Baden Powell, în discursul său de deschidere, a urat bun sosit delegaţilor şi le-a mulţumit pentru munca folositoare depusă.

Congresul trimite apoi telegrame omagiale prinţului Galilor, preşedintelui Roosevelt, guvernelor polon, al Luxemburgului, leton, cehslovac şi Soc. Naţiunilor.

Delegaţia română este compusă din d-nii general Manolescu, colonel Ulisse Sâmboteanu, prof. Lefteriu, prof. Nedelcu, colonel Panaitescu, Mihail Berceanu şi Al. Daia.

Atentatorul

dela Bia Torbagy readus în Austria

Viena, 7 (Rador). — Matuşca, atentatorul dela Bia Torbagy, a fost readus în Austria, după ce fusese predat autorităţilor ungare în vederea instrucţiei.

—xox—

Nu ca la cinematograf...

BRIGITTE HELM LA TRIBUNAL

Berlin. — Brigitte Helm — cu numele adevărat, Wessbach— conducându-şi într'o noapte automobilul, a dat peste un biciclist în Kaiserplatz — şi a fugit după accident, lăsând pe nenorocit în dureri mari, adică altfel de cât s'ar fi petrecut într'un film generos. Trecătorii i-au stabilit identitatea şi ea va compare zilele acestea în faţa instanţei corecţionale.

—xox—

Tablouri celebre furate

Paris, 7 (Rador). — La Cannes mai mulţi hoţi au pătruns în timpul nopţii în locuinţa unui colecţionar de tablouri, de unde au furat 16 tablouri.

Printre operele de artă furate, mai multe poartă semnătura pictorilor renumiţi Fragonard, Corot, Degas, Manet şi Renoir.

Un milionar ne spune

pentru ce a luat de femeie o lucrătoare fără avere

„Din momentul ce ea şi-a ridicat ochii către mine, am fost fermecat de frumuseţea pielei sale limpezi, albe şi fragede. M'am hotărît pe loc să o fac soţia mea".

Orice femeie poate acum să-şi procure uşor o piele fragedă, albă şi catifelată, acel fel de piele pe care toţi bărbaţii îl iubesc şi-l admiră. N'aveţi decât să întrebuinţaţi în fiecare zi noua Cremă Tokalon, aliment pentru piele, culoarea albă (neunsuroasă), celebra Cremă de Paris. Ea conţine smântână proaspătă şi uleiuri fine, combinate cu elemente astringente care înălbesc şi tonifică pielea. Pătrunzând uşor în piele, ea calmează iritaţia glandelor ei, strânge porii dilataţi şi dizolvă punctele negre, făcându-le să dispară. Ea înălbeşte pielea cea mai întunecată şi mlădiază pe cea mai aspră. Ea împodobeşte pielea în 3 zile cu o nouă frumuseţe şi frăgezime de nedescris, şi aceasta într'un mod cum nu s'ar putea obţine pe altă cale. Ar trebui aplicată în fiecare dimineaţă.

De vânzare la toate farmaciile, drogheriile şi parfumeriile din ţară. Noile preţuri reduse: Crema Tokalon, culoare albă, la Lei 50.— Crema Tokalon aliment, culoarea roză, la Lei 60.

Ştiri aviatice

7 AVIOANE DISTRUSE DE FOC

New-York, 7 (Rador). — **Pe câmpul aviaţiei militare din Hawkinge (lângă Folkestone) s'a întâmplat astăzi un accident cu urmări dezastruoase.**

Din cauza unei manevre greşite la aterizare, un avion s'a prăbuşit asupra unui hangar. Aparatul luând foc, flăcările s'au comunicat şi asupra hangarului, mistuindu-l complet, împreună cu cele şase avioane care se aflau adăpostite în interiorul hangarului.

Cei doi ofiţeri aviatori cari se găseau pe bordul avionului au fost grav răniţi.

RAIDUL ESCADRILEI ITALIENE

New-York, 7 (Rador). — *Generalul Balbo anunţă din Shoal Harbour (Terra Nova) că după toate probabilităţile Miercuri dimineaţa escadrila italiană va pleca spre insulele Azore, unde speră să ajungă în unsprezece ore de sbor.*

SBORUL AVIATORULUI GRIERSON

New-York, 7 (Rador).—Aviatorul Grierson a sosit la Reykjavik (Islanda) la ora 14.50.

—xox—

Alegerile municipale

din Vrbas şi Morava

Belgrad, 7 (Rador). — Ministerul de interne publică rezultatele oficiale ale alegerilor municipale din circumscripţiile Vrbas şi Morava.

Partidul naţional iugoslav a obţinut 146.000 voturi şi opoziţia 15.000 în Vrbas. iar în Morava partidul naţional iugoslav a întrunit 269,701 voturi, faţă de 40.575 ale opoziţiei.

In consecinţă, partidul naţional iugoslav obţine 751 preziденţii de municipalităţi, iar opoziţia numai 5.

—xox—

In jurul expulzării

unui inginer englez din Turcia

Londra, 7 (Rador). — La Foreign Office s'a primit raportul ambasadorului britanic la Istambul, asupra expulzării inginerului Landers, reprezentantul pentru Turcia a întreprinderilor engleze „Vickers-Armstrong".

Documentul este actualmente în studiul organelor competinte. Se crede că nimic nu justifică în această afacere intervenţia guvernului britanic, cazul fiind mai curând de competenţa tribunalelor turce.

—xox—

Soţia lui Gandhi condamnată

Bombay, 7 (Rador). — **Soţia lui Gandhi, care fusese pusă astăzi în libertate, a fost arestată din nou pentrucă a refuzat să respecte condiţiunile punerii sale în libertate.**

Ea a fost imediat judecată şi condamnată la un an închisoare.

Condamnata va fi internată în aceeaşi închisoare în care se găseşte şi soţul ei.

ALTE ARESTARI

Bombay, 7 (Rador). — Din Madras se anunţă că autorităţile au arestat pe rajahul Gopal Achariar, principalul locotenent al lui Gandhi, precum şi alte şasesprezece persoane din fruntea mişcării lui Gandhi.

Toţi cei arestaţi au fost condamnaţi la şase luni închisoare severă, pentru nesupunere la ordinele date de guvern.

—xox—

Energie
LAMA DE RAS FARĂ RIVAL

SOCIETATEA NORDDEUTSCHER LLOYD BREMEN
anunţă o nouă excursiune la
CHICAGO
plecarea la 25 August 1933
Preţul Lei 41.000
Pentru informaţiuni, adresaţi:
NORDDEUTSCHER LLOYD BREMEN
F. Missler S. A. R.
Bucureşti
Calea VICTORIEI Nr. 101
781

CONTRA BĂTĂTURILOR
PEDOL

Dr. ERACLIE STERIAN
Fost intern şi medic cu concurs al Eforiei Spitalelor Civile din Bucureşti, membru coresp. al Soc. de Urologie din Berlin. Specializat la Paris în boale: Genito-Urinare şi Ginecologice. Consultaţiuni dela 1-3 şi 6-8. Str. Bibescu-Vodă No. 24, Bucureşti I. Intrare şi prin Str. Sf-ta Ecaterina No. 1. 760

BLENORAGIA
PROSTATA ovarite blen. VINDECA
Dr. TULIU BLANC Cons.9-12,-2-8
Str. POPA-TATU No. 6 lângă Cişmigiu
Gratuit pentru săraci dela 5—6 p. m

Dr. Ana Lieber
Fost Asistentă la Maternitatea din Viena. Faceri, Boli de Femei, Operaţiuni, Diatermie, Electroterapie
Pentru persoane cu mijloace modeste, onorare reduse. Consult. 9-1 3-8, Strada Cobălcescu 53.
767

La cabinetul medical „SALVATOR", vechii specialişti din 1900 vindecă radical şi fără durere
BLENORAGIA
CRONICA, prostatite, metrite, ovarite, prin curenţi electrici de diatermie (D. Roucayrol)
Electroliza pen. u stricturile
Boale de Piele şi Sifilis
Controlul diagnosticului prin
ANALIZA SANGELUI
reacţiile: Wassermann, Hecht, Meinl
ULTRAMICROSCOPIE
p. cunoaşterea şancrului sifilitic
Cons. 11—1 şi 6—9, tel. 333/81
9. PASAGIUL ROMAN. 9
Intrare discretă
Aproape Palatul Regal Bucureşti

Un oraş în flăcări

New-York, 7 (Rador).—In oraşul Kornwall City (Ontario) a isbucnit un incendiu formibabil. Un vânt puternic a contribuit la întinderea fulgerătoare a focului, care a cuprins până acum 50 de case. Intreg oraşul e ameninţat să fie mistuit de flăcări.

—xox—

Sborul în stratosferă

al locot. Settle a fost amânat

Chicago. 7 (Ullstein). — *Se afirmă că lt. Settle şi-a amânat sborul său în stratosferă pentru luna Octombrie.*

In urma accidentului recent, nacela şi instrumentele lui au suferit stricăciuni mult mai mari, decât s'a crezut la început.

—xox—

Sat distrus

de aviaţia britanică

Bombay, 7 (Radar). — **Din Simla se anunţă că aviaţia britanică a distrus complet cu bombe satul Kotkai, dela frontiera Nord-Vest.**

Cu tot bombardamentul sever al aviaţiei britanice, victime nu sunt.

—xox—

Vapor scufundat

S'AU INECAT 100 DE INDIENI

Bombay, 7 (Radar). — **Din Bengal se anunţă că vaporul „Bonde", care naviga pe râul Mehna, s'a scufundat în apropiere de Ramgati.**

O sută de indieni ce se aflau pe vas, s'au inecat.

—xox—

„UNIVERSUL" IN ŢARA

Incendiarea unor arii de grâu

— 120 de săteni fără recoltă. — Pagube de două milioane —

T.-Severin, 7 August

Azi dimineaţă la ora 4 un groaznic incendiu a izbucnit la o arie cu grâu situată lângă satul Halânga în apropierea oraşului nostru.

Focul s'a întins cu repeziciune uimitoare şi la alte două arii cuprinzând grâul, munca de o vară a 120 de locuitori.

La ora când comunic focul arde şi nu sunt speranţe de a se salva ceva.

Autorităţile şi corpul pompierilor din localitate au plecat la locul nenorocirii, dar fără a fi de un folos. După calculele făcute, paguba atinge suma de două milioane lei.

Se bănueşte că focul a fost pus, aşa că cercetările continuă.

Scandalul dela adunarea generală a Camerei de muncă din Braşov

Braşov, 8 August

Desbaterile Camerei de muncă din seziunea aceasta s'au desfăşurat într'o atmosferă agitată şi cu totul caracteristic.

Au luat parte 42 membri.

Şedinţa a fost deschisă de preşedintele Camerei, d. Bagoly care a arătat în linii generale activitatea depusă de comitetul de direcţie în timpul primelor 3 luni, precum şi a secţiunilor respective.

S'a dat citire proectului de buget pe timp de 9 luni, până la Aprilie 1934. După îndelungi şi amănunţite desbateri, capitolul veniturilor a fost primit.

Trecând la capitolul, cheltuelilor mai mulţi membri din secţiunea lucrătorilor au obiectat că nu sunt de acord cu cifrele stabilite, considerându-le exagerate faţă de timpurile critice şi mizeria masselor muncitoare, bântuite de şomaj. Delegaţii membri ai secţiunei lucrătorilor, găsind exagerat salariul secretarului general, au cerut ca acesta să fie redus la opt mii lei dela douăsprezece, cum a fost fixat în proect. Cu majoritate de voturi adunarea a primit propunerea lucrătorilor.

Urmând celelalte puncte, s'a produs o vie discuţie asupra sumelor din proectul de buget, cu privire la diurnele pentru deplasări. Patronii şi funcţionarii au susţinut că diurnele pentru reprezentanţii Camerei de muncă să fie câte 500 lei pe zi şi trenul, plătit pe clasa 2-a, iar diurnele pentru Bucureşti, să fie mărite cu 50 la sută. Membrii secţiunei lucrătorilor au combătut acest punct de vedere, propunând ca diurnele delegaţilor Camerei de muncă să nu fie mai mari de 400 lei pe zi la Bucureşti şi 300 lei în localităţile din restul ţărei. Delegaţii lucrătorilor au mai cerut ca diurnele secretarilor să fie micşorate cu câte 100 lei pe zi, având-se în vedere că ei sunt salariaţi permanenţi ai Camerei de muncă.

Cum reprezentanţii patronilor şi ai funcţionarilor n'au acceptat punctul de vedere al lucrătorilor, după discuţii agitate, membrii patroni şi funcţionari s'au retras din şedinţă.

La această şedinţă a luat parte şi inspectorul muncii, d. S. Bedişteanu, căruia reprezentanţii patronilor şi ai funcţionarilor, membri în comitetul de direcţie, i-au declarat că se consideră demisionaţi din direcţia respectivă şi au propus ca în locul lor să fie numită o comisiune interimară. Rezultatul acestei şedinţe, precum şi atitudinea celor două fronturi au fost comunicate ministerului muncii, spre a dispune convocarea unei noui adunări generale şi a restabili ordinea necesară acestei instituţii, care este boicotată de anumiţi interesaţi.

Totdeodată delegaţii lucrătorilor au declarat că ei înţeleg a-şi susţine părerile şi punctul lor de vedere şi nu voesc să fie stingheriţi în atitudinea lor. Pentru mâine 9 August, este convocat comitetul de direcţie pentru fixarea unei noui adunări generale, care nu va putea fi realizată decât numai în cazul când cele două tabere se vor împăca.

Adunarea generală a Asociaţiei învăţătorilor din Ardeal

Cluj, 7 August

Comitetul central al Asociaţiei regionale a învăţătorilor din Ardeal, Crişana şi Maramureş şi comitetul central al societăţii „Gheorghe Lazăr", convoacă a XV-a adunare generală ordinară a Asociaţiei şi a XIII-a adunare generală a soc. „Gheorghe Lazăr" pe ziua de 8 Septembrie 1933 la Cluj în sala prefecturii judeţene cu următoarea ordine de zi:

I. Şedinţa I-a a Asociaţiei din 8 Septembrie

1. Participarea la serviciul divin. 2. La ora 10, deschiderea adunării generale şi alegerea celor doi secretari de şedinţă. 3. Raportul general al comitetului central. 4. Raportul casierului Asociaţiei şi prezentarea proectului de buget pe anul 1934. 5. Raportul directorului căminului fetelor de învăţători din Cluj, şi prezentarea gestiunii căminului pe anul şcolar 1932-33. 6. Alegerea celor trei comisiuni pentru cenzurarea rapoartelor.

II. Şedinţa I-a a soc. fondul „Gh. Lazăr" din 8 Septembrie ora 12 a. m.

1. Deschiderea adunării generale. 2. Raportul comitetului. 3. Raportul casierului. 4. Raportul directorului Casei învăţătorilor din Cluj, şi prezentarea gestiunii pe anul 1932. 5. Alegerea celor două comisiuni de verificare: pentru cenzurarea raportului general şi gestiunea casierului; şi pentru cenzurarea gestiunii Casei învăţătorilor pe anul 1932.

III. Şedinţa II-a a Asociaţiei din 8 Septembrie, ora 3 d. m.

7. Rapoartele comisiunilor de sub p. 6. 8. Alegerea comitetului Asociaţiei pe un nou ciclu de trei ani. 9. Eventuale propuneri. 10. Închiderea adunării generale.

IV. Şedinţa II-a a fondului „Gheorghe Lazăr" din 8 Septembrie, ora 5 d. a.

6. Rapoartele comisiunilor de sub p. 5. 7. Alegerea comitetului soc. fondului „Gheorghe Lazăr" pe un nou ciclu de trei ani. 8. Eventuale propuneri. 9. Închiderea adunării generale.

Consiliul general al Asociaţiei va ţine şedinţă în preziua adunării generale (7 Sept. 1933, ora 6 d. m.).

Propunerile pentru adunarea generală se vor înainta biroului Asociaţiei cu opt zile înainte de adunare.

Având în vedere că această adunare a asociaţiei stă în strânsă legătură cu marele congres al învăţătorilor din întreaga ţară, ce se va ţine tot atunci la Cluj şi având în vedere că acest congres trebue să constitue pentru învăţătorimea de dincoace de munţi unul din cele mai înălţătoare evenimente din viaţa şcolară şi dăscălească, sunt rugaţi cu insistenţă toţi membrii să participe la adunare.

Presa minoritară contra şcolilor româneşti

Satu Mare, 7 August

Zilele acestea s'a terminat noul edificiu al şcoalei superioare de comerţ din Satu-Mare. Cum aceasta impozată clădire a costat peste 6½ milioane lei, comitetului şcolar nu i-a mai rămas decât datorii de peste un milion lei. Pentru înzestrarea şcoalei cu mobilier şi perfecţionarea unor lucrări, direcţiunea a adresat fiecărui absolvent al ei, câte un manifest prin care îl roagă să contribuie cu o sumă oarecare, pentru procurarea celor menţionate.

Acest apel a fost trimis şi absolvenţilor minoritari, cari datorită acestei şcoli, au ajuns în posturi destul de însemnate, la stat.

Ziarul „Szatmári Ujság", cel mai şovinist ziar din aceste părţi, prinzând firul, a început o adevărată propagandă contra acestei şcoli. In deosebi se adresează minoritarilor, cari n'au să dea nici un ban pentru cultura valahă. Deşi la această şcoală funcţionează un număr destul de mare de profesori minoritari, presa şovinistă maghiară nu se sfieşte să bârfească naţia şi cultura românească.

—xox—

Arestarea unei hoaţe la Cluj

Cluj, 7 August

Am anunţat la timp că poliţia din Cluj a arestat pe Ilona Nagy din calea Victoriei 93, o periculoasă hoaţă, care are la activul său furturi în valoare de 30.000 lei. Se ştie că atunci când a fost arestată, a încercat să se sinucidă înghiţând o soluţie concentrată de sodă caustică, şi a stat internată la clinica din Cluj timp de două săptămâni.

Luni, înainte de amiază, a fost supusă unui interogatoriu de d. comisar Marpozan, recunoscând încă şase furturi săvârşite la contele Szentkereszthy din str. Avram Iancu, la episcopia ortodoxă română din str. Iuliu Maniu, în str. Gen. Dragalina 23 şi 126, de unde a furat haine, bijuterii şi alte obiecte casnice în valoare de 20.000 lei.

O parte din aceste lucruri furate le-a vândut, restul fiind confiscate de către poliţie cu ocazia perchiziţiei făcute la domiciliul ei.

Fiind încă suferindă, ea a fost internată în spitalul epidemic din localitate şi când se va însănătoşi, va fi supusă unui nou interogatoriu.

—xox—

Înfiinţarea de antrepozite libere în porturile dunărene

— Se urmăreşte atragerea tranzitului internaţional şi reinsufleţirea activităţii docurilor. — Intrepozitele vor fi exploatate după modul italian —

Galaţi, 7 August

Legea zonelor libere, promulgată prea târziu după încheerea războiului n'a avut pentru porturile noastre Galaţi, Brăila şi Constanţa efectele ce se sperau. Imediat după război, principalele porturi din Europa încă nu'şi recâştigase clientela; portul Salonic şi-a organizat târziu o zonă liberă pentru piaţa Orientului; Cehoslovacia dorea să'şi expedieze mărfurile prin porturile mari dunărene, iar Polonia cerea de asemeni înfiinţarea de zone libere în porturile Galaţi şi Brăila.

Nimic nu s'a făcut pentru ridicarea vieţii economice a porturilor dunărene cât şi a portului Constanţa. Clientela din Cehoslovacia şi din Polonia ar fi putut fi atrasă spre porturile noastre dunărene dacă am fi oferit un regim mai larg al intrepozitelor, ceeace ofereau posturile Triest şi Fiume, prin gruparea magazinelor de intrepozite, sau portul Genova, sub regimul de depozite franco.

Intr'un detaliat memoriu asupra tranzitului mărfurilor prin porturile dunărene, memoriu întocmit de camera de comerţ şi industrie din Brăila şi trimis camerelor de comerţ din celelalte porturi, găsim următoarele pasagii interesante:

UN NOU REGIM PENTRU GALAŢI ŞI BRAILA

Noi, susţine camera de comerţ din Brăila, am păstrat regimul intrepozitelor vamale cu toată severitatea lui şi am trecut prea brusc la regimul zonelor libere pe care Italia încă nu le-a legiferat.. Gruparea unei părţi din magaziile şi intrepozitele docurilor sub regimul vamal aplicat de Italia şi denumit „puncto franco" sau „depozito franco", este regimul preferabil zonelor libere. In magaziile exploatate ca „puncto franco", mărfurile pot fi supuse la orice transformări şi manipulări comerciale, dar care nu ar implica o transformare a materiei .Se fac, de exemplu, în acele magazii sortări de mărfuri, de cafele şi curăţrea lor, măcinare de diverse materii, montare de maşini, construire de ambalaje, etc.

Aplicarea regimului de „punto franco" la magaziile docurilor din Galaţi şi Brăila, ar prezenta toate avantagiile regimului de zonă liberă înlesnind manipularea mărfurilor, fără riscurile eventualelor contrabande vamale, căci supravegherea este mai eficace, în timp ce la zonele libere supravegherea se reduce numai la gardul care împrejmueşte teritorile respective şi la intrările sau eşirile zonei.

Regimul intermediar al unor intrepozite, exploatate după modelul porturilor Geneva şi Triest, ar fi cel mai nimerit mijloc pentru atragerea tranzitului de mărfuri generale, căci lărgindu-se regimul de intrepozitare vamal în docuri, se va ajunge la acelaş scop pe care l'ar fi atins aplicarea regimului de zonă liberă în aceste incinte. In plus, vom avea aceleaşi avantagii pentru intrepozitare, fără riscuri inerente situaţiei silozurilor de cereale indigene într'o incintă, care ar fi trebuit să cuprindă,, faţă de regimul de zonă liberă, numai depozite de mărfuri din străinătate şi, excepţional, o mică parte de mărfuri indigene ce s'ar putea amesteca materiilor prime din străinătate pentru industriile instalate în incintă.

Legea zonelor libere rămâne foarte bună, dar pentru în viitor, atunci când se vor găsi fondurile de sute de milioane. Pentru moment, trebue ca regimul vamal de intrepozitare să fie modificat, pentru ceeace priveşte magaziile din docuri, exact după modelul magazinelor generale din Triest şi Genova.

INTERVENŢIA CAMEREI DE COMERŢ DIN GALAŢI

Camera de comerţ şi industrie din Galaţi, a primit ca bună propunerea făcută de camera de comerţ din Brăila şi printr'o adresă trimisă Uniunii camerelor de comerţ din ţară, a scris: In criza economică ce stăpâneşte viaţa principalelor noastre porturi şi în special a porturilor dunărene Galaţi şi Brăila, traficul actual al acestor porturi e limitat la exportul produselor noastre naţionale şi la importul necesar consumului general şi industriilor indigene, iar acest trafic nu reprezintă decât o redusă fracţiune din traficul de înainte de război.

In asemenea condiţuni, atragerea tranzitului internaţional de mărfuri general prin înfiinţarea intrepozitelor libere în porturile Galaţi şi Brăila, ar contribui la reinsufleţirea activităţii docurilor ca şi a traficului general al acestor porturi, Până când posibilităţile financiare vor permite realizarea zonelor libere în porturile noastre, camera de comerţ din Galaţi este de părere că regimul intermediar al unor intrepozite libere, exploatate după modelul italian al porturilor Genova şi Triest, ar fi binevenit şi de aceea aderă la înfiinţarea acestor intrepozite libere în incinta docurilor Brăila, Galaţi şi Constanţa, intrepozite ce vor fi considerate în afară de teritoriul vamal al ţării.

Certificatele de naţionalitate în Basarabia

Chişinău, 7 August

Se obişnuia ca primăriile oşelor din Basarabia, odată cu cererea cetăţenilor din vechiul regat, domiciliaţi de ani de zile în Basarabia, de a li se elibera certificate de naţionalitate, să le pretindă să depună odată cu cererea şi actul de naştere. In baza acestei dovezi, primăriile respective eliberau solicitanţilor certificatul de naţionalitate. Unele primării din Basarabia au cerut de curând ministerului de justiţie lămuriri în această chestiune.

Ministerul, printr'un ordin circular, pune în vedere primăriilor din Basarabia, că au dreptul să elibereze astfel de certificate, cetăţenilor ce sunt trecuţi în listele de cetăţeni români la acele primării, subliniind că cetăţenii Basarabiei, Bucovinei şi Transilvaniei, pot dovedi cetăţenia română numai prin certificatele de naţionalitate. In ce priveşte pe cetăţenii născuţi în vechiul regat şi stabiliţi în teritoriile alipite, asemenea certificate pot fi eliberate numai de primăriile comunelor unde s'au născut. Faptul că s'au născut în vechiul regat, nu dovedeşte şi naţionalitatea română. In legătură cu aceasta, primăria municipiului Chişinău, va anula toate certificatele eliberate persoanelor născute în vechiul regat.

Dacă adresa ministerului de justiţie justifică această măsură, prin faptul că nu toţi cetăţenii născuţi în vechiul regat au şi naţionalitatea română, nu explică însă şi alt fapt: românii stabiliţi în teritoriile alipite de 15 ani sau în decursul acestui timp şi care la înscrierea lor în listele electorale la noua reşedinţă, au făcut odată dovada naţionalităţei, fiind trecuţi în aceste liste, intră în categoria la care face aluzie ordinul circular al ministerului de justiţie.

Primăriile, conform acestui ordin circular, vor continua deci a elibera certificate de naţionalitate tuturor fraudulo şilor ce au trecut graniţa — în special în Basarabia — pe căi piezişe şi au fost recunoscuţi cetăţeni români, iar românilor din vechiul regat li se va refuza această „favoare".

Circulara mai are nevoie de lămuriri.

CITIŢI UNIVERSUL COPIILOR ŞI AL TINERETULUI"

Abundenţa recoltei în Basarabia

Chişinău, 7 Aug.

Centralizându-se la Iaşi, la regionala C. F. R., cererile de numărul vagoanelor necesare transportului recoltei din Basarabia, Moldova şi Bucovina, s'a constatat că cele mai mari cantităţi de cereale în acest an vor fi transportate din Basarabia Centralizarea cuprinde următoarele cifre de cereri de vagoane:

Camerele de agricultură de pe cuprinsul inspecţiei C. F. Chişinău, au cerut pentru transportul cerealelor din întreaga Basarabie cu destinaţia portul Constanţa: 12.770 vagoane; pentru Brăila 7170 vag.; pentru Galaţi 9350 vag.; pentru Reni 6300 vag. In acest număr nu se cuprind şi cantităţile de cereale ce se vor încărca în şlepuri la Chilia Nouă şi Ismail.

Camerele de agricultură din inspecţia Cernăuţi au cerut pentru Galaţi, Reni şi Brăila 150 vag., pentru Constanţa 250. Cele din inspecţia Iaşi: 3970 vag. cu destinaţia Constanţa, 11.5e5 vag. pentru Galaţi şi 5110 vag. pentru Brăila.

Recordul abundenţei de recoltă îl deţine Basarabia, care înregistrează în acest an, una din cele mai frumoase recolte.

Orzul a înregistrat câte 3200 până la 3600 kg. la ha. Greutatea hectolitrică a grâului cu o însemnată abundenţă la hectar, e de 78—80 kg.

In nordul Basarabiei, recolta de sfeclă şi floarea soarelui va înregistra de asemeni o abundenţă necunoscută, iar porumbul leagă câte 3—4 ştiuleţi.

Sătenii sunt îngrijoraţi numai de continuitatea ploilor, care cad cu mici intermitenţe mai ales în nordul provinciei, îngreuind astfel, secerişul care mai continuă şi treerul.

—xox—

Ciocnire de trenuri la Bârlad

Bârlad, 7 Aug.

Trenul mixt 6115, venea dinspre Tecuci şi la intrarea în staţia locală s'a ciocnit cu un tren de persoane ce era garat pe o linie moartă. Ciocnirea a fost puternică. Sunt variate ambele locomotive ale trenurilor şi trei vagoane de marfă. In momentul ciocnirii mecanicul dela trenul mixt, anume Spiru Ionescu, a fost asvârlit de pe maşină, în cădere şi-a fracturat un picior. Alte victime nu sunt.

Motivul ciocnirii este că un soldat care face şcoală în gara locală din greşală a dat liber trenului mixt pe linia pe care se găsea garat cel de marfă

Congresul studenţilor dobrogeni

— Ziua II-a —

Constanţa, 7 August

Şedinţa începe la orele 17 sub preşidenţia d-lui Dusa.

D. dr. ŞTEFAN CANDESCU face raportul asupra „problemei culturale în Dobrogea", spunând că încă dela primele inceputuri de civilizaţie elementul românesc a stăpânit Dobrogea şi deci poporul nostru este autohton pe acest pământ. Face o expunere largă asupra evoluţiei şcoalei şi bisericei în această provincie şi a problemei culturale în genere.

Părintele GALA GALACTION, invitat de studenţi, a ţinut o cuvântare cu impresii dela bisericile româneşti din Sfântul Munte, a binecuvântat congresul şi a îndemnat pe studenţi către sfânta credinţă şi ortodoxism.

D-şoara FLECESCU CORNELIA a făcut raportul despre precizări geografice asupra Dobrogei", indemnând studenţimea să lupte pentru luminarea poporului Dobrogean.

Studentul ARGINTEANU-Caliacra, propune ca problemele culturale să fie soluţionate şi printr'o propagandă naţională dezvoltată la oraşe şi sate.

Studentul BADESCU, reprezentant al centrului studenţesc Bucureşti, constată că Dobrogea este pământ românesc şi deci din toate punctele de vedere trebue să fie românească.

Cere ca în moţiunea ce se va vota problema minoritară să fie desbătută sub toate aspectele ei şi ca încheere pune în discuţie problema „numerus-clausus", pentru toate minorităţile.

Câţiva studenţi, provocând un scandal, d. prof. *Popescu Spineni* îndeamnă pe studenţi să păstreze în discuţiuni forma academică. D-sa constată că acest congres nu posedă datele statistice necesare din cari să iasă lumina şi le indică o serie de exemple care trebuesc avute în vedere în desbateri, arătând că şcolile primare nu sunt frecventate de elevi, că învăţătorii nu-şi fac datoria pentru că sunt prost plătiţi şi militează în politică şi că este necesar să se ceară guvernului ca preoţii şi învăţătorii să poată intra în politică numai după o vechime de 15 ani şi să li se sporească salariile. Remarca lipsa unei şcoli normale în Dobrogea şi criza din cauza căreia ţăranii nu-şi pot trimite copii la şcoală.

Studentul GAVRILESCU arată că poporul nostru plăteşte biruri cu care se întreţin şcoli şi universităţi, dar în aceste şcoli nu învaţă numai străini cari speculând munca românului au situaţie materială superioară.

Studentul DUŞA declară şedinţa închisă anunţând pe cea viitoare pentru mâine orele 15

După aceasta congresiştii s'au răspândit în linişte, fiind invitaţi la o serată în sala Cazinoului.

Activitatea bandei de hoţi de vite arestată la Brăila

— Cum opera banda. — Ce declară cei arestaţi. —

Brăila, 7 August

La legiunea de jandarmi, continuă cercetările cu privire la isprăvile bandei de spărgători şi hoţi de vite, arestată în judeţul nostru.

Se ştie că această bandă, spre a opera cu mai multă uşurinţă şi a recolta o pradă mai bogată, era împărţită în două tabere. Una avea ca şef pe Gheorghe Câmpeanu, rutinată în spargeri, iar cealaltă era condusă de Gheorghe Păun, un încercat hoţ de cai şi vite.

SPARGERILE ŞI FURTURILE COMISE

Anchetarea acestor renumiţi spărgători şi hoţi de vite se face de d. căpitan Trifu, comandantul legiunii de jandarmi şi căpitan Serescu.

Felul cum a fost interogată banda a determinat pe şeful ei, Gh. Câmpeanu, să recunoască şi să declare isprăvile comise în judeţele unde a operat.

In ce priveşte judeţul Brăila, banda a săvârşit două spargeri. Prima în anul 1931, la negustorul Ion Muşat, din com. Movila Miresei, iar a doua în anul 1932, la cârciumarul Ion Munteanu din gara Ianca.

Reconstituirea furturilor s'a făcut în prezenţa d-lor căpitani Trifu şi Serescu.

Din bandă mai fac parte Mitu Câmpeanu şi Gh. Păun, cari în urma indicaţiilor date de complicii lor, ei au fost arestaţi în judeţ şi aduşi în localitate.

REZULTATUL DESCINDERILOR

A doua bandă, care se ocupa exclusiv cu furturile de vite, era formată din Nicolae St. Dumitru, Petre Bucureşteanu, Stoica Dumitru zis Eparu, autorul unei crime comisă asupra unui jandarm acum câţiva ani, şi Preda Cristache, recunoscut ca şef.

Membrii acestei bande, fiind supuşi unui aspru interogatoriu, au recunoscut că au săvârşit numeroase furturi de vite şi cai, atât în judeţul nostru cât şi în cele vecine.

Jandarmii făcând o descindere au găsit în tabăra bandei, situată la marginea comunei Cotu Mihalea, 14 cai, din cari pentru 5 s'au prezentat păgubaşii.

Şeful bandei a mai declarat că vitele furate le vindea la Galaţi, şi posedă bilete false, ce şi le procura dela notarul unei comune din judeţul nostru.

In urma acestor declaraţii, comandantul legiunii de jandarmi a luat severe măsuri pentru identificarea tăinuitorilor şi a notarului care procura bandei biletele de vite.

ALŢI COMPLICI ARESTAŢI

Cum autorităţile anchetatoare aveau informaţii precise cine mai face parte din bandă, au mai fost arestaţi: Tudor Stan, zis Gogu, Caragia Stan, Ion Ghiaţă zis Constantin Ion, Aurică Radu şi Ion Stan zis Stănescu.

Graţie cercetărilor vigilente ce se fac, se speră că în câteva zile vor fi arestaţi şi Stan Râmniceanu, Nae Marinache, Vasile Polea şi Ion Jedănică, cari au reuşit să fugă în momentul când erau să fie prinşi lângă podul râului Siret.

Hoţii, cari au fost anchetaţi, vor fi trimişi parchetului pentru a lansa împotriva lor mandat de depunere.

Arestarea ambelor bande a produs mare satisfacţie printre sătenii, cari erau ameninţaţi în orice moment să fie deposedaţi de vitele din bătătură, unica lor existenţă.

Un automobil din Cluj loveşte o căruţă

Cluj, 7 August

Luni înainte de amiază, s'a întâmplat la Cluj, pe şoseaua Cluj—Gilău, în apropierea cartierului Mănăştur, un accident de automobil în următoarele împrejurări. Autocamionul nr. 566, proprietatea unui comerciant din localitate, în timp ce se întorcea din provincie, a căutat să ocolească căruţa lui Petre Lucaci ,din Floreşti (Cluj). Fiind în viteză şi rupându-i-se axa de direcţie, a lovit căruţa lui Lucaci, cauzându-i stricăciuni, rănind totodată şi pe femeea Ana Lucaci care se afla în căruţă. Ea a fost transportată de salvare la clinică, unde se află în afară de orice pericol.

—xox—

Un comunist care şi-a escrocat tovarăşii

Cluj, 7 August

Luni dimineaţa, s'a desbătut în faţa secţiei I a tribunalului din Cluj, procesul comuniştilor Francisc Şoş şi Gheorghe Vinţe.

Ei au fost arestaţi acum câteva zile, din cauză că au adunat bani dela muncitori, sub motiv că li vor împărţi la familiile muncitorilor şomeuri, dar şi-au însuşit banii colectaţi.

Tribunalul a condamnat pe Vinţe la 1000 lei amendă, iar Şoş a fost achitat.

—xox—

D'n Alba-Iulia

VITE MUŞCATE DE CAINE TURBAT. —In comuna Totoi, un câine turbat a muşcat mai multe vite, cari a trebuit să fie omorâte Câinele a fost şi el omorît.

ANTRAX. — In câteva comune din jurul oraşului nostru. s'a ivit antraxul, făcând ravagii între vitele cornute

Oribila crimă din com. Valea Adâncă (Iaşi)

Iaşi, 7 August

Un oribil asasinat a fost comis la via d-lui avocat Leatris din com. Valea Adâncă de lângă Iaşi.

Sătenii Mihai Ciobotariu din com. Miroslava, Dinu Costin şi Gh. Dumitriu din soseaua Nicolina, fiind în duşmănie cu Gheorghe Sare, intendentul viei, au pătruns noaptea în conac ucigând pe intendent cu lovituri de topor. Apoi criminalii au dispărut.

Jandarmii, fiind înştiinţaţi, au început urmărirea asasinilor. După câteva ore aceştia au fost găsiţi ascunşi în locuinţa lui Dinu Costin. Fiind somaţi să se predea, asasinii au încercat să dispară. In cele din urmă au fost arestaţi şi înaintaţi biroului judiciar. Cadavrul lui Gh. Sare a fost transportat la morgă pentru facerea autopsiei.

—xox—

Nemulţumiri printre învăţătorii din Satu-Mare

5 August

Ministerul instrucţiunii a trimis tuturor subrevizorilor şcolari din ţară, un ordin să reţină din leafa fiecărui învăţător suma de lei 100 pentru un anuar statistic ce va apare la toamnă.

Acest ordin a produs nemulţumiri în rândul învăţătorilor din nordul Ardealului, cari pe lângă că au restanţe de milioane la stat şi cheltuesc jumătate din leafă cu deplasările pentru ridicarea ei, mai sunt nevoiţi să mai sufere şi alte restricţii.

—xox—

Patru sute escursionişti poloni în vizită la Cernăuţi

Cernăuţi, 7 August

Sâmbătă 5 August, la ora 1 după amiază, au sosit la Cernăuţi 400 de excursionişti poloni. Cea mai mare parte din ei sunt din oraşul şi împrejurimile Stanislaului.

Excursioniştii au călătorit până la Cernăuţi într'un tren special. Gara Cernăuţi a fost frumos împodobită cu steaguri polone şi române. Excursioniştii au fost primiţi în gară de membrii coloniei polone din localitate, în frunte cu consulul polonez, de reprezentanţii autorităţilor şi de un numeros public. D. ajutor de primar Kaczmarowski Weiser le-a urat bun sosit. Muzica militară a intonat imnurile polon şi român.

Dela gară, excursioniştii s'au dus cu vagoanele de tramvai puse la dispoziţia lor, până în Piaţa Unirii. Aci, au depus o coroană la monumentul Unirii.

In cursul după amiezii, excursioniştii au vizitat oraşul. Au rămas în deosebi impresionaţi de frumoasa clădire a reşedinţei metropolitane. Apoi, au vizitat catedrala, muzeul, aeroportul, diferitele instituţii şi stranduri le oraşului.

Seara, au luat cu toţii masa în grădina publică, unde s'a dat o frumoasă serbare.

Duminică dimineaţa, excursioniştii au plecat cu autobuzele în satul Rarancea, din judeţul Cernăuţi, unde au depus o coroană la monumentul eroilor legionari poloni, căzuţi acolo într'o vitejească luptă în timpul războiului. Tot la Rarancea, excursioniştii au mai depus o coroană la troiţa românească, au vizitat cimitirul eroilor poloni şi români şi au asistat la serbările organizate de colonia polonă din Cernăuţi.

La ora 3 după amiază, excursioniştii s'au înapoiat la Cernăuţi. Seara, s'a dat o frumoasă serbare la casa polonă.

Cu trenul de noapte, excursioniştii au părăsit oraşul nostru.

ŞTIRI DIFERITE

CLUJ

ŞEZATOAREA CULTURALA A „ASTREI" LA NADAŞU-CLUJ.— Despărţământul „Astrei" din Cluj a organizat Duminică o frumoasă manifestaţie culturală în comuna Nadăşu-Cluj, la care şi-au dat concursul d-nii prof. univ. Ghibu şi Ion Lupaş.

Reprezentanţii „Astrei" au fost primiţi cu deosebită simpatie din partea sătenilor în frunte cu harnicul preot Dumitru Păltineanu.

Şezătoarea a fost deschisă de preotul D. Păltineanu.

D. prof. ONISIFOR GHIBU, într'o frumoasă cuvântare, a arătat marele rol ce-l joacă biserica şi şcoala în desvoltarea culturală a ţărilor şi în special atenţiunea ce ar trebui să li se acorde acestor focare de cultură în ţara noastră. A făcut o deosebită impresie povestirea tragicelor episoade ce le îndură vecinii noştri de peste Nistru în urma urgiei deslănţuite de bolşevici împotriva bisericii.

D. prof. ION LUPAŞ a vorbit despre rolul femeii în viaţa neamului, şi despre ocrotirea mamelor şi copiilor din partea statului. D-sa a dat apoi preţioase sfaturi sătenilor, cu privire la căile ce au de urmat în viitor.

D. GRAŢIAN C. MARCUŞ, ziarist, a arătat realizările vechii societăţi culturale ardelene „Astra".

A urmat raportul d-lui Gheorghe Subu.

Din partea „Şoimilor Carpaţilor", secţia Mănăstireni, a vorbit d. dr. RUSU, medic de plasă.

D. ION FARAIANU, artist la Teatrul Naţional, a stârnit veselie prin glumele şi snoavele pline de haz şi învăţături.

La urmă preotul Păltineanu şi primarul Dumitru Ghiuran au mulţumit trimişilor „Astrei" pentru bunele intenţii ce le nutresc faţă de ţărănime.

PREDAT PARCHETULUI.. — Luni dim. a fost predat parchetului Alexandru Budai din New-York, care pierzându-şi părinţi de mic, a cutreerat toate ţările, ajungând în localitate acum câteva zile, căutând să dea de urma unor rude. El n'avea asupra lui nici un act, şi intenţiona acum să plece mai departe pe jos până la Constanţa.

FURT. — Andrei Moldovan din str. Ilie Măcelar 27, a făcut denunţ autorităţilor că, făcători de rele s'au introdus noaptea în locuinţa sa, cu ajutorul unor chei false, furând haine şi obiecte casnice în valoare de 3000 lei.

MANDAT CONFIRMAT. — Tribunalul secţia IV a reconfirmat mandatul de arestare emis impotriva hoţului recidivist Martin Gaspar, care a săvârşit mai multe furturi în timpul din urmă.

FURT. — Gheorghe Tega din str. Tunarilor, a reclamat autorităţilor, că necunoscuţi i-au furat, două lăzi cu zahăr şi alte alimente din camionul cu care transporta marfa la clienţii săi.

BRAŞOV

PARASTAS PENTRU SIMION BARNUŢIU. — Duminecă, în satul natal al lui Simion Bărnuţiu, Bocşa Română (Sălaj) din iniţiativa societăţii studenţilor sălăjeni, s'a ţinut un parastas cu ocazia împlinirii a 125 de ani dela naşterea lui Barnuţiu. A fost prezent şi d. Iuliu Maniu.

S'au ţinut cuvântări şi s'a trecut apoi la partea doua a festivităţii aranjată de studenţii sălăjeni; au fost inaugurate numeroase biblioteci populare, împărţindu-se între locuitorii din jud. Sălaj peste 1000 de volume de cărţi.

S'a desfăşurat apoi un frumos program artistic, executat de elevii şcoalei primare din localitate. A urmat o masă comună.

PRINDEREA UNUI CRIMINAL. — A fost arestat Carton Siarca, care în ziua a doua de Paşte 1931, certându-se cu consăteanul său Bogdan Gavrilă, i-a dat acestuia mai multe lovituri de cuţit. După câteva ore Bogdan Gavrilă a sucombat, Carton reuşind să dispară. El a fost identificat şi arestat abia eri la Braşov şi înaintat parchetului, unde i s'a luat un lung interogatoriu.

RAZIE. — Poliţia Braşovului a organizat o întinsă razie în centrul şi marginele oraşului. Au fost închise toate eşirile din oraş. Agenţii şi gardienii au făcut descinderi în toate localurile. Au fost arestaţi 85 de inşi, găsiţi fără legitimaţii.

AIUD

ADUNAREA GENERALA A MESERIAŞILOR MICI PATRONI. — In sala de spectacole a primăriei, sub preşidenţia d-lui I. Domşa, meseriaşii mici patroni din regiune s'au întrunit în adunare generală extraordinară, spre a desbate asupra memoriului ce urmează să înainteze celor în drept cu privire la legea de unificare a asigurărilor sociale. Participă şi d. Ion Gârboveanu preşedintele Camerei de muncă din Deva.

La discuţii au luat parte d-nii Bakó, R. Paulini, M. Popa, Baroth, Bocsardi, Spangenberg etc. şi în general s'au fixat deziderateele micilor meseriaşi patroni cari urmează a fi cuprinşe într'un memoriu bine documentat şi înaintat Camerei de muncă. Mai viu comentate au fost principiile coercitive de încasarea cotizaţiilor de asigurare, cerându-se atenuarea lor.

D. Şutcu, pantofar, spune că, această lege a asigurărilor sociale este anticonstituţională atentând direct la libertatea individuală a meseriaşului patron, forţându-l să se asigure chiar contra voinţei lui. Adunarea, cu majoritate de voturi, decide ca în memoriu să se ceară ca asigurarea meseriaşilor patroni să fie facultativă. Iar neplata cotizaţiei timp de 26 săptămâni să nu excludă drepturile câştigate — cum prevede legea—, aceasta, mai ales pentru meseriaşii sezonişti, cum sunt zidarii, zugravii etc.

CONCERT. — Surorile Weinrich au dat un foarte reuşit concert în sala de lectură a meseriaşilor din localitate, în faţa unui public numeros şi de elită.

D-ra Ecaterina Soós, absolventă a conservatorului de muzică din Tg.-Mureş, a cântat arii de Puccini, Schubert, Giordani, Mascagni, Brediceanu, Lavota şi Kálmán, fiindu-i bisate unele bucăţi.

BAILE SOVATA

SERBARE CERCETAŞEASCA. Cercetaşii cohortei I Galben „Mircea cel Mare", Bucureşti, au dat Sâmbăta trecută, cu o zi înainte de plecare din staţiune o reuşită serbare, în sala Casei Magistraţilor, sub conducerea d-lui prof. Mihail Iacob, care a rostit la început o cuvântare. După aceasta s'au investit şi 12 cercetaşi noui, dându-li-se cravate şi pălăria cercetăşească. S'au cântat câteva cântări.

Cercetaşul Vulcănescu a citit impresii din Jamboree, plin de umor. Comandantul Băileanu C. a cântat imitând foarte reuşit „Havaiane". Cercetaşul M. Erlich a citit reuşite „Impresii Sovatine". La sfârşit, în numele publicului participant, a mulţumit prof. D. Antal, făcând şi o chetă de 1230 lei, din care s'au acoperit cheltuelile avute cu mutarea taberei în trei rânduri, din cauza ploilor.

INTOXICARE CU CIUPERCI. Cercetaşul Slovens, din neştiinţă a mâncat ciuperci veninoase şi s'a intoxicat. Dus la sanatoriul Casei Magistraţilor, în urma îngrijirilor de cinci ore continue, dela ora 9 seara până la 2 noaptea, date de d. prof. universitar dr. Marius Sturza şi dr. Morariu, copilul a fost salvat dela o moarte sigură. A doua zi a putut pleca cu ceilalţi colegi la Bucureşti.

—xox—

ULTIMA ORA

Valorificarea cerealelor

— Măsuri pentru consumul intern şi cerealele ce se vor exporta. — Se propun importante reduceri pe c. f. r. pentru transportul cerealelor —

Am dat la timp relaţiuni cu privire la valorificarea cerealelor şi fazele prin care trece această problemă, care preocupă azi atât de insistent guvernul nostru.

E vorba de a se stabili un preţ minimal de desfacere a cerealelor pe pieţele româneşti, preţ ce va fi apărat prin mijloacele financiare, pe cari statul urmează să le pună la dispoziţie, în acest scop.

Paralel cu acţiunea de susţinerea preţului cerealelor pe piaţa internă, guvernul va susţine şi operaţia de valorificare a cerealelor noastre pe pieţele mondiale de desfacere.

REDUCERI PE C. F. R.

Printre alte mijloace—cum ar fi acordarea de prime de export şi garantarea cerealelor depozitate în întrepozitele principale din ţară, avansându-se o cotă de 70% din valoarea recipiselor — warante — guvernul a preconizat reduceri importante pe c. f. r. pentru transporturile de cereale, destinate atât consumului intern, cât şi exportului.

In acest scop guvernul a propus regiei autonome c. f. r. ca, pentru o anumită durată, să se acorde un regim de favoare transporturilor de cereale.

După propunerea guvernului, ar urma ca transporturile — în special cele destinate exportului — să fie supuse la o taxă forfetară unică indiferent de distanţă.

Această sugestie nu a fost acceptată de regia c. f. r., invocându-se situaţia financiară a drumului de fier, care n'ar putea suporta aceste mari scăderi de încasări, mai ales că veniturile din traficul de mărfuri sunt reduse.

Calea ferată luptă din greu să evite un deficit prea mare, dacă nu poate să balanseze veniturile cu cheltuelile.

CONTRAPROPUNEREA CAILOR FERATE

Studiind această importantă problemă regia c.f.r. a făcut contrapropuneri, oferind colaborarea sa la opera de valorificare a cerealelor susţinută de guvern.

Regia c.f.r. admite, în principiu, o serie de importante reduceri asupra actualelor tarife de transport.

Aceste reduceri ar urma să se acorde, nu cum s'a sugerat, ci proporţional cu distanţa parcursă de transporturi şi care ar ajunge la 600 lei reducere de vagon, la o distanţă de 500 km.

Bine înţeles micşorarea taxelor de transport s'ar aplica la cereale numai pentru anul acesta, regimul de favoarea neobligând şi pe viitor administraţia căilor ferate.

Diferenţele, dintre tariful actual de transport şi cel sub care ar urma să se efectueze operaţiile de valorificarea cerealelor, vor fi suportate de stat.

La sfârşitul operaţiilor de export, statul ar plăti căilor ferate suma ce ar rezulta din diferenţa taxelor tarifare.

*

Aceste propuneri vor fi aduse în discuţia primului consiliu de miniştri, când e probabil să se ia o hotărire definitivă în privinţa programului de valorificare a cerealelor, precum şi a datei când urmează să se înceapă operaţiile necesare.

C. Fulga

Reduceri pentru plata impozitelor la timp

— Instrucţiunile ministerului de finanţe —

Toţi contribuabilii care vor plăti până la 31 August crt. impozitul agricol, impozitul pe clădiri, impozitul mobiliar, impozitul comercial sau industrial şi impozitul global, vor beneficia de o reducere de 5%.

Această dispoziţie este luată, pentru a înlesni contribuabililor să se pună la curent cu îndatoririle faţă de fisc şi a ţine seamă de imprejurarea că în anul acesta, stabilirea debitelor s'a făcut cu oarecare întârziere.

Cu începere de la 1 Septembrie crt., dispoziţiunile legii de urmărire vor fi aplicate cu toată rigoarea.

ULTIME INFORMAŢII

✻ M. S. Regele a dat 100.000 lei comandamentului marinei regale, ajutor pentru exerciţiile instrucţiei navale.

✻ Mareşalul Curţii regale face cunoscut că, cu începere din ziua de 6 August, M. S. Regele a luat reşedinţă la Sinaia.

✻ In industria textilă din Arad s'au ivit neînţelegeri între patroni şi lucrători din care cauză s'a declarat greva.

Şeful regiunei intervenind conflictul s'a aplanat.

✻ Pentru activitatea depusă în sprijinul economiei naţionale în relaţiile ei cu celelalte ţări, au fost decoraţi cu *„meritul agricol"*. In grad de mare ofiţer d-nii H. I. Carrier, consilier de stat, directorul general al apelor şi pădurilor din ministerul de agricultură din Paris şi în grad de comandor, d-nii Victor Hulin, prof. la şc. naţională de ape şi păduri din Nancy şi Gh. Guinier, director al şcoalei naţionale de ape şi păduri din Nancy.

✻ Cu privire la plata cuponului, ministerul finanţelor ne trimite următorul comunicat:

Cu ocazia plăţii cuponului de 1 August a împrumutului de stabilizare, unele ziare au publicat diferite ştiri, arătând că s'ar fi făcut de către statul român avantagii speciale detentorilor francezi şi anumite desavantagii detentorilor români.

Toate aceste informaţiuni sunt eronate.

Imprumutul de stabilizare din 1929 a fost emis în trei tranşe: una americană, una engleză şi una franceză. Cuponul de 1 August 1933 s'a plătit integral şi pentru fiecare tranşă în monetele respective ale emisiunei, la cursul zilei, aşa după cum s'a anunţat la timp.

Pentru faptul că cuponul tranşei franceze, plătibil în franci francezi, reprezintă echivalentul în aur, iar a celorlalte tranşe plătibile în dolari şi lire sterline nu, este dela sine înţeles că nu statul român este răspunzător.

✻ La 11 August se deschid, la Focşani, cursurile de specializare agricolă pentru învăţătorii şi agronomii din judeţele R. Sărat, Putna, Tecuci, Covurlui, Bacău, Tutova, Fălciu, Vaslui şi Iaşi, cursuri organizate de Camera de agricultură din Putna.

✻ Ministerul instrucţiunii primind cereri pentru acordarea unui examen de capacitate al ajutorilor de învăţători, face cunoscut că asemenea examene nu se vor mai ţine şi deci sunt de prisos orice petiţii în acest sens.

✻ Ministerul de instrucţie a fixat pentru ziua de 10 Septembrie, examenul de diferenţă dela cursul normal la liceu.

Cererile de înscriere se vor adresa inspectoratelor şcolare respective până la 1 Septembrie.

Centrele de examinare se vor fixa după această dată şi vor fi în funcţiune de numărul candidaţilor înscrişi.

Următorii medici sublocotenenţi elevi din Inst. sanitar militar, absolvenţi a cinci ani de studii, se înalţă la gradul de medici locotenenţi pe data de 1 Iunie 1933, continuând a rămâne ofiţeri elevi ai institutului până la obţinerea titlului academic: medic sublt. Crinteu Nicolae, medic sublt. Manoliu Nicolae.

✻ Examenul pentru gradul de plutonier-major al subofiţerilor de geniu şi gărzi geniu, se va ţine în ziua de 15 Septembrie a. c., în localul şcoalei de aplicaţie a geniului (Cotroceni).

✻ S'a deschis pe seama ministerului apărării naţionale un credit extraordinar special de 2.000.000 lei, pentru continuarea construcţiei „Biserica Neamului", dela Mărăşeşti.

✻ Ministerul instrucţiunii a făcut cunoscut inspectoratelor şcolare că dela 1 Septembrie c. posturile bugetare în învăţământul primar sunt reactivate pe judeţe, astfel cum vor apare publicate în anuar.

—xox—

Incendiul

din Kornwall a fost stins

New-York, 8 (Rador). — Marele incendiu din Kornwall City (Ontario) a fost stins în cursul dimineţii. Pagubele sunt evaluate la jumătate milion dolari. Au fost distruse 60 case. Principalele uzine au putut fi apărate de incendiu.

—xox—

Cruzimea

unui toreador

Madrid, 8 (Rador). — La un cabaret din Cadix, un toreador celebru, Garrancho, a comis un act de slăbăticie impresionantă, care a provocat indignarea întrege-i populaţii a oraşului.

Toreadorul, care făcea chef cu mai mulţi prieteni ai săi, a luat în braţe pe o tânără, care se găsea în local, a vărsat alcool pe corp şi a dat ordin unui prieten al său să-i dea foc cu chibritul.

Nenorocita tânără a fost foarte grav rănită.

Poliţia a arestat pe toreador şi pe cei unsprezece prieteni ai săi. La interogatoriul ce i s'a luat, toreadorul a declarat cu mult cinism că are o avere de un milion pesetas.

—xox—

Retragerea

trupelor japoneze

Tokio, 8 (Rador). — Ministerul de războiu anunţă oficial că eri s'a terminat retragerea trupelor japoneze din regiunea dela Sud de marele zid chinezesc.

Revoluţia din Cuba

— Trupele au ocupat Havana. — Ambasadorul Statelor-Unite cere demisia preşedintelui. — Starea de asediu —

Havana, 7 (Ullstein). —**Revoluţia militară din Cuba ia proporţii ameninţătoare. Se afirmă că mai mult de jumătate din armată a aderat la mişcarea revoluţionară.**

Guvernul a dispus ca oraşul Havana să fie bombardat timp de o jumătate oră cu tunurile grele ale fortăreţei.

Toate legăturile telefonice, telegrafice şi de cale ferată au fost distruse sau întrerupte, astfel că nu se pot obţine lămuriri precise asupra situaţiei.

*

Havana, 7 (Rador). — **Se afirmă că în cursul încăierărilor de astăzi, poliţia a împuşcat trei persoane pe străzile oraşului.**

Puţinele lucruri de mâncare ce se mai găsesc pe piaţă şi-au dublat preţul de ieri până azi.

*

Havana, 8 (Rador). — **In tot oraşul domneşte o stare de extremă confuzie, evenimentele precipitându-se. Ciocnirile degenerează câteodată în adevărate lupte de stradă. Ele au continuat să se producă aseară şi în cursul nopţii. Poliţia nu ezită să atace mulţimea. Eri seară un automobil al poliţiei a pătruns cu toată viteza în mijlocul mulţimii, omorînd două persoane şi rănind alte 9. Acest atac al poliţiei s'a produs cu ocazia primei demonstraţii a mulţimii în faţa capitoliului.**

GREVA ARE UN CARACTER POLITIC

Demonstraţiile au început prin greva care a luat imediat un caracter politic. Seara târziu, numărul celor morţi era de 26, iar al răniţilor de 160. Cifrele nu sunt definitive, deoarece poliţia interzice difuzarea ştirilor privitoare la numărul victimelor. Toate spitalele sunt înţesate de răniţi.

Ziarele americane, în urma informaţiilor primite de la corespondenţii lor, precizează că trupele au ocupat Havana. Cavaleria a evacuat străzile, deschizând focul asupra mulţimii. La un moment dat, anunţându-se de un post de radio, că preşedintele Machado ar fi plecat, mulţimea şi-a manifestat bucuria, deoarece origina turburărilor este o acţiune personală a preşedintelui.

UN MESAJ AL PREŞEDINTELUI

Se crede că preşedintele Machado, părăsind reşedinţa preşidenţială, s'a refugiat într'o clădire a poliţiei, de unde prin telegrafia fără fir, adresând un mesagiu poporului din Cuba, ar fi declarat că este dispus să facă concesiuni lucrătorilor. Pentru a realiza acest lucru, d. Machado a arătat că trebuie să se înceapă prin restabilirea ordinei. Preşedintele a adus elogii atitudinei poliţiei, plângându-se de atitudinea foştilor combatanţi din războiul independenţei, care nu vor să ajungă la un acord cu d-sa şi nici să-i adreseze cuvântul, socotindu-l un despot.

Pe de altă parte, congresul a autorizat pe d. Machado să suspende garanţiile constituţionale pe timp de 30 zile.

Mulţimea întruntită în faţa capitoliului pentru a aclama demisia prezidentului, care fusese anunţată prin radio de o societate revoluţionară şi care de altfel nu s'a confirmat, a fost şarjată de trupe.

Parlamentul, întrunit în şedinţă secretă, a respins o moţiune prin care se cerea să se protesteze pe lângă guvernul din Washington împotriva acţiunii de mediaţiune a ambasadorului Statelor Unite, care este considerată ca fiind contrară suveranităţii naţionale.

Camera a hotărît să ţină în permanenţă şedinţă, până ce situaţia politică se va clarifica. S'a numit o comisiune însărcinată să păstreze contactul cu Senatul.

Astă noapte, preşedintele a trimes presei un comunicat, prin care desminte formal ştirea demisiei sale. Deasemeni desminte că partidele liberal şi popular ar fi cerut demisia sa.

Comunicatul arată că preşedintele se plimbă prin oraş inspectând serviciile poliţiei şi apărarea organizată de cetăţeni.

SE CERE DEMISIA PREŞEDINTELUI

Pe de altă parte, d. Welles ar fi declarat că singurul mijloc pentru a se restabili liniştea, ar fi să se obţină din partea d-lui Machado demisia acestuia, transmiţându-se imediat puterile unui succesor, în conformitate cu dispoziţiile constituţiei.

D. Welles a dat termen până astă seară, declarând că acesta ar fi singurul mijloc pentru a se evita penibila necesitate a unei intervenţii.

Presa anunţă că pe tot teritoriul Cubei s'a înfiinţat starea de asediu. Ambasada Statelor-Unite ar fi fost transformată în spital. Numărul celor arestaţi se ridică la mai multe sute.

Cercurile oficiale americane din Washington sunt de părere că d-lui Machado nu îi mai rămâne decât să cedeze, părăsind puterea, întrucât întreaga opinie publică din Cuba este împotriva d-sale.

Intre poliţie şi mulţime au avut loc ciocniri şi în localităţile Santa Clara şi Fuegos.

MEDIAŢIUNEA D-LUI ROOSEVELT

Washington, 8 (Rador). — Oficial se anunţă că d. Roosevelt a oferit mediaţia Statelor Unite pentru aplanarea turburărilor din Cuba.

Aviaţia

noastră militară va face un nou raid de antrenament

Ministerul aviaţiei a încuviinţat un nou raid de antrenament în escadrile, care va fi executat de aviaţia militară. Vor participa la raid escadrile dela: Cluj, Galaţi, Iaşi şi Bucureşti.

Plecarea va fi dela Bucureşti spre Cluj, apoi la Iaşi, Galaţi, Constanţa, Bucureşti. Data plecării va fi fixată de comandamentul militar.

—xox—

Dela C. F. R.

BILETELE DE DUS ŞI INTORS PE LUNA AUGUST

Direcţia generală c. f. r. a dispus, ca în cursul lunei August, biletele de dus şi întors pentru sărbători, să fie valabile în următoarele zile şi condiţiuni:

1) Pentru Duminică 13 şi Marţi 15 cor. se pot vinde bilete începând de Sâmbătă 12 cor., dela ora 0,01 m., Duminică, Luni şi Marţi 15 cor., pentru dus şi înapoi pe baza lor în aceleaşi zile până Miercuri 16 cor., ora 3 d. a.

2) Pentru Duminică 20 cor. se va proceda ca şi pentru Duminică 6 August, adică de Sâmbătă 19 până Luni 21 cor.

3) Pentru Duimincă 27 şi Marţi 29 (Tăierea capului Sf. Ion) se va proceda ca şi pentru zilele de Duminică 13 şi Marţi 15 August.

HALTA DESCHSA

S'a aprobat ca halta Balta Sărată să rămână deschisă pentru călători până la 1 Septembrie a. c. Această haltă se află pe linia Orşova-Caransebeş.

TRANSFORMAREA COMPARTIMENTELOR IN CABINE DE DORMIT

Direcţia generală c. f. r. a dispus nă nu se permite nimănui să transforme canapelele vagoanelor străine în paturi.

Staţiile de frontieră vor lua măsuri, ca la sosirea vagoanelor din străinătate să revizuiască compartimentele de cl. I, II şi III-a şi acolo unde se vor găsi compartimente transformate în cabine de dormit, să le desfacă, lăsând compartimentele pentru numărul corespunzător de călători.

De asemenea, nu se admite întrebuinţarea sistemului de a transforma cabina din cl I în a II-a sau viceversa.

In acest sens s'au dat instrucţi personalului de tren.

SITUAŢIA LINIILOR FERATE

In cursul zilei de 8 cor., se află închisă pentru întregul trafic linia **Abaclia-Bogdăneşti**, între staţiile Comrat şi Bogdăneşti.

Pe linia **Valea Vişcului-Borşa** trenurile de călători circulă prin transbordare între staţiile Leordina şi Vişeul de Jos.

—xox—

Impresia la Paris

produsă de succesul aviatorilor Codos şi Rossi

Paris, 8 (Rador). — *Ziarele consacră lungi articole publicate în pagina întâia, comentarii entusiaste asupra strălucitului raid făcut de aviatorii Codos şi Rossi, care au câştigat pentru Franţa recordul de distanţă în linie dreaptă, record care este cel mai greu şi cel mai dorit dintre toate recordurile aeriene.*

Ziarele publică lungi articole cu biografia aviatorilor, care au reuşit să străbată distanţa dintre New-York şi Siria în 55 ore.

Pilotul Codos, s'a născut la 1896, fiind pilot-şef la compania „Air Union". El a fost tovarăşul de drum al aviatorului Bossoutrot, împreună cu care este deţinătorul recordului mondial de distanţă în circuit închis. De altfel, Bossoutrot a fost managerul raidului actual.

Aparatul pe care cei doi aviatori au efectuat raidul, este un monoplan „Bleriot" de 500 cai putere, prevăzut cu 12 rezervoare de benzină, având o capacitate de 8000 litri. Avionul având această enormă rezervă de benzină, poate să sboare 70 ore incontinuu. Până la acest raid avionul sburase 900 ore, executând unsprezece decolaje cu rezervoarele complect încărcate. Cu toate acestea, avionul a putut să reziste raidului recent, comportându-se în cele mai bune condiţiuni.

Ziarele felicită pe aviatorii Rossi şi Codos pentru faptul de a nu fi înfruntat riscuri inutile şi sterile, epuizând provizia lor de benzină şi riscând să aterizeze în timpul nopţii în deşert.

D. Bleriot, constructorul aparatului, îşi arată în „Le Journal" legitima sa mândrie de a fi realizat un avion atât de bun, subliniind totodată dificultăţile pe care le prezintă construcţia unui astfel de avion, — care sboară de trei ani şi care totaliza înainte de plecare, peste 900 ore de sbor şi care deţinea recordul mondial de durată, precum şi recordul mondial de distanţă în circuit închis.

Presa enumeră toate dificultăţile pe care aviatorii le-au învins, ei traversând întregul ocean Atlantic fără ca să-l vadă. Raidul aviatorilor Codos şi Rossi este socotit drept o consacrare admirabilă atât a piloţilor, cât şi a materialului.

Se subliniază că dacă consumaţia benzinei nu ar fi fost anormală, cei doi aviatori ar fi putut să parcurgă o distanţă şi mai mare decât cea înregistrată. Ei au parcurs peste 9000 km. Performanţa lor bate recordul aviatorilor Gayford şi Nicholetts, care nu parcursese decât 8544 km. Dacă ei nu-au putut să atingă golful persic, sborul lor este tot atât de reamrcabil, depăşind cu mult precedentul record. Ziarele pretind că distanţa parcursă de ei ar fi în realitate de 9400 km.

Ministrul Aerului a felicitat telegrafic pe cei doi aviatori, mulţumindu-le pentru sborul lor reuşit. Deosemenea a felicitat şi pe d. Bleriot şi pe directorul uzinelor Hispano Suiza.

Londra, 8 (Rador). — Toată presa engleză aduce omagii curajului şi valorii aviatorilor francezi, primind fără nici o părere de rău ştirea că recordul englez a fost bătut.

„Daily Telegraph" rezumă astfel opinia generală:

„Sborul lor este demn de admirat şi cei doi aviatori francezi vor primi omagiul fără reticenţă şi aplauzele aviatorilor din toate ţările".

—xox—

Escadrila italiană

in sbor spre Europa

New-York, 8 (Rador). — Escadrila de hidroavioane italiene de sub comanda generalului Balbo, şi-a luat sborul spre Europa din St. Jean (Terra Nova), azi dimineaţă la ora 2 şi 45 (ora locală).

*

New-York, 8 (Rador). — *Escadrila italiană continuă sborul spre Europa, adoptând ruta Azorel.*

—xox—

Festivalul „Wagner"

Berlin, 8 (Rador). — La Beyruth au sosit până acum 10.000 străini, aparţinând la peste 30 naţiuni, pentru a asista la festivalul Wagner. Mai numeroşi sunt americanii, după care vin englezii, elveţienii, francezii, olandezii, italienii, austriacii şi belgienii.

—xox—

Cerealele la Brăila

Brăila, 8 August

Situaţia internă a pieţii cerealelor se menţine slabă şi lipsită de tranzacţiuni, din cauza ştirilor nefavorabile din străinătate. Pe linie, au sosit circa 20 vagoane cu diverse cereale şi s'a vândut orzul de 58—59 kg. cu 5 la sută cu 14.750; orz de 60 kg. cu 5 la sută, 14.800; orz galben de 62 jum. kg. cu 5—6 la sută cu 14.900; orz de 63—64 kg. cu 15.500.

Se tratează: porumb dinte de cal la 16.000 linie doc şi 16.500 ex-şlep.

S'au mai vândut câteva vagoane de grâu depe linie cu 34.000, marfă de 77 kg. cu 3 la sută corpuri străine; grâu de 24 kg. cu 18 la sută cu 28.000 linie.

Pentru orz stuţuit de 66 kg. cu 3 la sută se oferă până la 17.750 bordo; fasole de rând de Dunăre, 19.000 ex-şlep.

Valorează: Secara de 70—71 kg. cu 5 la sută, 16.500 linie; ovăz de 43—44 kg. cu 5 la sută, 15.500 linie; mazăre furajeră, 24.000—24.500 linie port.

*

In obor s'au vândut 54 care orz cu 155—160; 12 care porumb cu 160 şi un car ovăz cu 215 lei suta de kg.

Procesul dezordinelor dela atelierele „Griviţa" G.F.R.

ZIUA XVIII

Şedinţa de după amiază

Şedinţa a început la ora 4½.

D. maior EUGEN HOCIUNG informator spus că, între cei cari asvârliau în jandarmi cu diferite lucruri erau şi oameni străini de lucrătorii din ateliere.

D. cpt. NICOLAE FOTESCU spune că în ziua de 15 Febr., mulţimea din stradă a dat în jandarmi cu pietre, bucăţi de ghiaţă, până a doua zi dimineaţa. Cei din atelier huiduiau şi strigau soldaţilor să nu tragă.

Declară că cei cari voiau, puteau ieşi din atelier.

D. maior CHIRICUŢA, care a fost la atelierele dela ora 10 dim. din ziua de 15, până a doua zi la ora 13, face o descriere a întâmplărilor. D-sa spune că, pe la ora 2 jum. din ziua de 15 Febr. începuseră să sune sirenele, cari erau, desigur, chemarea către muncitorii din celelalte ateliere. De altfel, chiar de afară au pornit primele loviturl, cu buloane, pietre, ghiaţă, cărămizi, etc.

La ora 6 d. a., s'au tras de afară focuri de revolver, întâi din faţă, apoi din părţile laterale.

Din proprie iniţiativă d. căp. Velicu, a tras în aer o slavă, care a provocat retragerea mulţimii.

S'a tras apoi în jandarmi de câteva ori, şi de după gardul atelierelor.

Declară că lucrătorii din ateliere erau mai liniştiţi decât mulţimea din stradă.

Seara după ora 9, s'au tras peste 30 de focuri de revolver; un jandarm a fost lovit sub urechea stângă, dovadă că glonţul nu putea veni decât din atelier.

Sosind d. colonel de jandarmi Demetrescu, d-sa a dat ordin să se dărâme gardul de lemn spre atelier.

S'a făcut apoi foc, aşa că acei cari ar mai fi tras ar fi fost văzuţi.

Deşi unii erau de părere să facem evacuarea chiar în noaptea aceea, continuă martorul, am amânat-o.

Dimineaţa, la ora 6,20 s'au făcut somaţii de evacuare, la cari s'a răspuns repetat: nu.

Când d. comisar regal ne-a dat ordin să tragem, un individ a răspuns: la gloanţe, tovarăşi. Când muncitorii au tras, am tras şi noi cu mitralierele.

APARAREA: D-ta ai fi făcut evacuarea fără gloanţe?

INFORMATORUL: Dacă nu m'ar fi primit cu gloanţe, sigur că da.

D. preşedinte col. FILITI: Suntem complet lămuriţi.

D. lt.-col. HOTINEANU: In urma declaraţiei d-lui preşedinte, renunţ la restul informatorilor.

NEAGU NICOLAE spune că în ziua de 6 Febr., acuz. Meţiu era arestat la Cluj, împreună cu alţii. Iar în zilele de 14 şi 15 a stat tot timpul în atelier.

Acuz. METIU: E drept că inginerii, maiştrii şi lucrătorii au fost sechestraţi în atelier?

MART.: Nu, care a vrut a ieşit. Dintre muncitori însă n'a ieşit nimeni.

Acuz. METIU, întrebat de d. preşedinte ce căuta în ziua grevei la ateliere, spune că primise adresă că e reprimit în serviciu, căci fusese concediat de social-democraţi, pentrucă nu mai vrea să facă politica lor.

Martorul ALEXANDRU POPOVICI spune că după memoriile făcute în 1932 s'a obţinut foarte puţin din revendicările muncitorilor.

COSTACHE AUGUSTIN lămureşti că în sindicatul Cluj nu s'a făcut propagandă comunistă.

IOAN CONSTANTINESCU spune că acuzatul Simionescu face politică naţional-ţărănistă şi are o croitorie vis-à-vis de el.

ALEXANDRU STOICA n'a auzit pe Fortunescu făcând instigaţii pentru grevă. El a fost ales preşedinte al sindicatului prin Noembrie.

ION VASILESCU spune că l-a avut sub ordine pe Petre Gheorghe, şi nu făcea propagandă comunistă, de altfel ca şi Bogăţoiu, Doncea, cari se agitau numai din cauza mizeriei.

D. lt.-col. HOTINEANU: Mai bine nu-l aduceai. Dacă te pune pe aceeaşi treaptă cu Bogăţoiu şi Doncea...

(către martor): Când preţul de acord e prea mic, ce poate face lucrătorul? Poate refuza lucrarea?

MARTORUL: Nu, El o face şi apoi, poate cere un spor, pe care, uneori, administraţia îl dă.

D. lt.-col. HOTINEANU: Poate susţine şi Doncea că lucrătorul nu-i liber să refuze acordul?

DONCEA: Atâta-i trebuie. Că-l dă pe poartă afară.

D. preşedinte col. FILITI: Cine stabileşte preţul de acord?

MART.: O comisiune formată dintr'un inginer şi un maistru, iar lucrătorul execută.

APARAREA: Ceeace vă induce în eroare e numirea de preţ de acord.

Acuz. COJOCARU: Când lucrătorul pierde la preţ, cere să i se mărească retribuţia şi de multe ori i se dă.

Inf. BABARŢ, maistru de atelier, depune favorabil acuzatului Petre Gheorghe.

Inf. OPREA STAN spune că îl ştie pe Baran că era secretarul unei societăţi cu caracter cultural.

Mart. BELA BANDI declară că la 15 Febr. a fost împreună cu Gherciu până la 9 seara, când s'au dus acasă. In atelier, Gherciu avea purtare frumoasă.

Inf. BOTMAN spune că la ora 9 seara a fost la Kerner, pe care l-a găsit în pat.

MIHAIL CAROLEI spune că a închiriat acum 2 ani o casă sindicatului C. F. R. şi că de atunci s'au schimbat 3 comitete. In toamna anului 1932 a mai închiriat muncitorilor o odaie unde au făcut o bucătărie, condusă de Doncea. Mai are de primit dela sindicat 12.000 lei. Şedinţa s'a ridicat la ora 8 seara.

— ZIUA XIX-a —

Şedinţa de dimineaţa

Eri s'a continuat cu audierea martorilor în procesul dezordinilor dela atelierele C.F.R. Griviţa.

Şedinţa de dimineaţă s'a deschis la ora 9.

D. preşedinte col. AL. FILITI face un apel către apărare, pentru a renunţa la martorii cari nu sunt indispensabili.

O INTERVENŢIE SENSAŢIONALA

D. av. V. V. STANCIU aduce la cunoştinţa consiliului că un preot a văzut, la vreo 3 zile după incidentele regretabile, nişte agenţi ai poliţiei cari au găurit gardurile cu un burghiu.

Depune o listă de informatori, rugând consiliul să nu fie citită în public căci, — adaogă d-sa — ei ar putea dispărea în câteva ore. Niciunul dintre ei nu aparţine clasei muncitoreşti, ci tocmai unor clase sociale cari au interese contrarii acestei clase.

D. lt.-col. HOTINEANU: Probele se vor întoarce, ca şi cele de eri, împotriva dv.

D. av. V. V. STANCIU: Se va dovedi sau că procesul e o inscenare, sau că eu sunt un calomniator. Această ştire mi-a fost dată de un doctor în drept, membru al „Gărzii de fier", d. av. Vasile Marin.

Consiliul încuviinţează cererea.

Acuz. ŞANDRU, întrebat de d. comisar regal, spune că au în ateliere 4 revolvere stricate.

Mai mulţi acuzaţi declară că paznicii au arme.

Ac. DONCEA renunţă la d-nii Călinescu, Mirto şi Trancu-Iaşi, dar nu şi la C. Stere.

D. preş. col. FILITI: Eu, de părerile d-lui Stere n'am nevoe. N'are să mă lumineze dumnealui pe mine.

Mart. SION NICOLAE, lucrător la atelierele „Schul" spune că au primit 3 din reducerile de salarii ce li s'au făcut, cu toate că li atingea greu, deoarece le-au găsit logice. Numai când au fost loviţi pe nedrept cu o nouă reducere de 30%, au declarat greva, iar după 5 săptămâni au încheiat un nou contract de muncă, pe care l-au reînoit în Iunie.

Când s'a declarat greva, acuzatul Fortunescu nu era preşedinte al sindicatului.

COST. MANESCU spune că nu l-a auzit vreodată pe Vasilichie vorbind la sindicat.

In ce priveşte declaraţia d-sale care se găseşte la dosar, spune că a făcut-o sub presiuni, de oarece era arestat. Vasilichie a fost amîntatat chiar în faţa sa de către şeful siguranţei din Ploeşti şi amintindu-şi de suferinţele pe cari d-sa însuşi le-a suferit acum vreo 12 ani, a depus contralui Vasilichie.

O declaraţiune dată organelor Siguranţei nu poate fi socotită adevărată, date fiind procedeele Siguranţei.

D. av. MOSCAUŢEANU intervine aprobându-l şi arată ce a suferit dela 1919 încoace. Deasemeni d. avocat NIŢULESCU spune: Şi noi am fost duşi la Jilava, unde 4 avocaţi am fost ţinuţi 2 luni fiind acuzaţi de spionaj, şi apoi achitaţi.

D. lt-col. HOINEANU, comisar regal: Nu v'am ţinut, v'am găzduit.

Eu sunt de 14 ani la consiliul de război şi ştiu că e un sistem în procesele comuniste, de a discredita instituţiunile noastre şi în deosebi Siguranţa.

Acuz. VASILICHIE: La siguranţă se bate cu uşile închise. Unul din acuzaţi a fost dus la Bellu şi ameninţat cu împuşcarea.

D. comisar regal lt.-col. HOTINEANU: S'o fi dus să-i arate locurile unde ţineaţi adunări.

MARTORUL declară că ştie că în Ploeşti, la o fabrică, la 2 săptămâni după încheerea contractului de muncă, fabrica s'a închis şi apoi s'a redeschis, angajându-se aceiaşi lucrători, cu un salariu redus cu 40%.

D. lt.-col. HOTINEANU: E adevărat că ai fost implicat în atentatul dela Senat şi amnistiat?

MARTORUL recunoaşte.

Martorul pr. ALEX. IONESCU spune că Sâmbătă după greva şi represiunea de Joi, ieşind din biserica de peste drum de atelere, a fost înştiinţat de paracliser şi un om în cârje, că un individ a făcut găuri în biserică, iar altul a luat o fotografie.

D. lt.-col. HOTINEANU: Ce se spune în parohia d-tale, despre gloanţele trase?

MARTORUL: Se spunea că au fost vreo 40 de morţi şi că muncitorii n'au tras.

Inf. ALEXANDRU NASTASESCU spune că a fost chemat din biserică şi a văzut un civil şi un gardian, dar nu l-a văzut găurind biserica. Apoi a văzut biserica găurită. Cu o zi înainte nu era nimic la biserică.

D. lt.-col. HOTINEANU: Eu nu pot să asist la asemenea scene. Vă rog să refuzaţi ascultarea celorlalţi martori. E o inscenare odioasă şi ticăloasă.

De altfel, nici n'am trimis Sâmbătă motocicleta cu fotograful, ci Vineri.

Inf. POPAMINA DUMITRU spune că a văzut că sergenţii trăgeau în populaţie. In altă zi a văzut un poliţist făcând vreo 4-5 găuri în biserică.

GHEORGHE PETRESCU spune că în timpul incidentelor a fost la serviciu. Iar în Sâmbăta morţilor a văzut un poliţist găurind biserica, după care altul a fotografiat.

APARAREA: Oamenii Siguranţei.

PREŞED.: D. cpt. Filimon vă întreabă: Cum de au fost aceşti agenţi atât de naivi să găurească biserica ziua, iar nu noaptea?

AP.: Logic ar fi fost să găurească noaptea. Dar greşeala lor nu ni se poate imputa nouă.

D. lc.-col. HOTINEANU: Această insinuare a fost pusă la cale.

AP.: Până eri nici n'am cunoscut pe martori.

D. lt.-col. HOTINEANU: Da, credeţi că iese paracliserul din biserică, în timp ce înăuntru era coliva?

COSTICA ALEXANDRU spune că Marin Ionescu a fost în serviciul său în Ianuarie — Martie 1932, apoi pe toamnă.

AP.: D. comisar regal a promis că va mai aduce martori. A întocmit lista lor?

D. lt.-col. HOTINEANU: Vreţi dvs. să-i aduc? Vă aduc imediat 300.

AP.: Nu, renunţăm.

DUMITRU VLAD depune favorabil acuzatului Gheorghe Burlan, încă înainte de a fi întrebat.

PREŞED.: L'aţi învăţat lecţia pe dinafară.

AP.: Dar a depus sub prestare de jurământ.

ION ENCULESCU spune că Georgescu, care a lucrat sub conducerea sa, era băiat bun, se ţinea de lucru şi nu făcea agitaţii.

ANTON ION depune pentru Fortunescu. Spune că ziarele cari se impută că s'au găsit la aceasta, le-a cumpărat el şi le-a dus acasă la Fortunescu, unde locuia cu chirie.

GH. CONSTANTINESCU spune că în sindicat întrau muncitori din orice partide.

ILIE GOZDENOVICI spune că Duminica, Simionescu nu părăseşte magazinul.

Şedinţa s'a ridicat la ora 12 jum.

D-na Polixenia Ionescu cu fiul său Marius anunţă că la 12 August se împlinesc 6 luni de durere şi suferinţe de când bunul şi mult regretatul nostru soţ şi tată

Costică St. Ionescu

ne-a părăsit.

Sâmbătă 12 Aug. se va oficia în biserica din com. Bărcăneşti-Speteni (Ialomiţa) parastasul pentru pomenirea şi odihna sufletului său, la ora 10. Rugăm pe toţi cei ce l-au cunoscut şi nu l-au uitat să ia parte.

9 August 1933.

Familia General Ioan Boteanu, anunţă rudele şi prietenii, că înhumarea defunctului

GENERAL

IOAN BOTEANU

a avut loc Marţi 8 August 1933 la ora 15, la Cimitirul Militar Bellu.

Maiorul C. MARINOIU

s'a înmormântat la 8 August ora 15, la cimitirul Ghencea, iar nu la Bellu.

Nemângâiaţii: Colonel Theodor Maltopol; Maior Mihai Maltopol şi Ana Inginer N. Ştefănescu cu familiile; familiile: Olga Hepites cu copii, au durerea să anunţe pierderea ce au suferit prin încetarea din viaţă a prea scumpei lor: soţie, mamă, soră, mătuşe

Smaranda Colonel Maltopol

(născută Hepites)

de 60 ani

încetată din viaţă în ziua de 6 August 1933, orele 21

ceremonia înhumării, a avut loc Marţi 8 August, orele 17, foarte precis, la Capela Cimitirului militar Ghencea.

Cronica sporturilor

TENNIS

Eliminatoriile pentru cupa Davis

— Olanda şi-a format echipa care va juca contra României —

La 11, 12 şi 13 August se dispută pe terenurile din Noordwych (Olanda), matchul de tennis între Olanda şi România, ca eliminatorii ale zonei europene pentru cupa Davis pe anul 1933/1934.

Reprezentanţii noştri au fost desemnaţi în persoana lui C. Cantacuzino şi G. Poulieff, cari sunt în drum spre Olanda. Gazdele şi-au format echipa de Timmer la simplu şi dublu, iar al doilea jucător va fi ales între Karsten, Hughan şi Scheierleer.

BELGIA A INVINS ELVEŢIA CU 16-8

La Ostende s'a jucat Duminică eliminatoriile contând pentru zona europeană a cupei Davis între Belgia şi Elveţia. Primii au câştigat cu 16 victorii contra 8.

Cu această ocazie, belgianul Charles Nayert s'a afirmat ca un jucător de viitor.

DE PRETUTINDENI

— In arena municipală din Alger s'a disputat un match între Holtzer şi algerianul Regis. Primul a câştigat la puncte.

— La Cologne, francezul Humery, a repurtat o victorie categorică asupra i germanulu Dubbers.

FOOT-BALL

Ultimul match al vienezilor

— Wacker joacă cu Unirea-Tricolor —

Surprinzătorul rezultat furnizat de Wacker în matchul cu Venus, le-a refăcut în mare parte prestigiul scăzut în urma consecutivelor înfrângeri suferite în cursul săptămânii trecute. Felul în care au dispus Duminică de Venus precum şi clasa superioară a jocului desfăşurat, i-a consacrat în faţa sporturilor bucureşteni, şi face cu atât mai inexplicabile înfrângerile precedente.

Pentru a verifica însă acest rezultat, şi cum ei înşuşi ţin să confirme forma arătată Duminică, vor juca mâine pe arena Venus contra Unirei-Tricolor.

Nu credem ca mâine să-şi desmintă faima creată în urma ultimei performanţe aşa că în mod regulat va dispune de teancul oborean.

Echipele se vor alinia arstfel:

Unirea - Tricolor: Rădulescu, Sucitulescu, Russen, Robe, Steinbach, Ghermelle, Florea, Alé Popescu, Seifert, Băcilă.

Wacker: Cart, Franz, Schuk, Jagas, Windtner, Flauch, Zischet, Samunek, Flegel, Walzhoffer, Herreiter.

Adunarea generală a F.R.F.A.

— D. V. V. Tillea a fost ales preşedintele F. R. F. A. şi d. maior Davila preşedintele biroului —

Procesul care a frământat vreme îndelungată conducerea celei mai importante dintre federaţiile noastre sportive, s'a terminat Duminică 6 c. prin dezbaterile publice petrecute înaintea adunării generale a Federaţiei de foot-ball asociaţie.

Fără a voi să intrăm în detalii care near antrena la depăşirea atitudinii de perfectă neutralitate ce ne-am impus când faptele cunoscute au fost copios şi în deamănuntul criticate printr'o violentă campanie de presă dusă de un impetuos şi talentat confrate, vom spune că zisa adunare generală a fost mai liniştită de cât ne aşteptam şi că — *tout est bien qui finit bien* — ea s'a terminat prin aducerea în fruntea F.R.F.A. a două personalităţi al căror nume, activitate şi trecut sportiv constituie pentru federaţie puternice chezăşii de progres şi bună stare.

In urma scrisorii de retragerea candidaturii a fostului preşedinte A. Leucuţia, votul unanim al adunării generale s'a fixat asupra d-lui V. V. Tillea, actualul subsecretar de Stat la preşedinţia consiliului.

Alegerea este cum nu se poate mai nimerită.

„Le violon d'Ingres" al d-lui Tillea este sportul.

Practicant convins şi zilnic al educaţiei fizice raţionale, d. Tillea este un sportiv complet şi un înfocat protagonist al jocului de foot-ball.

De curând d-sa şi-a dat măsura interesului ce poartă sportului şi turismului prin înfiinţarea pe lângă preşedinţie al unui consiliu de turism menit a înfăptui Oficiul naţional de turism al României.

Suntem convinşi că prezenţa d-lui Tillea în fruntea F.R.F.A. va însemna pentru toţi o chezăşie de propăşire şi un puternic imbold la muncă ,

Preşedinte al biroului federal a fost ales un vechiu şi încercat sportiv, d. maior Th. A. Davila.

Pionier de prima oră, din falanga acelora ce au întemeiat vechiul F.S.S.R. Dorel Davila a fost vreme îndelungată unul din conducătorii ascultaţi al foot-ball-ului, preşedinte al regiunii Bucureşti şi delegat al F.S.S.R.

De câtăva vreme ocupaţiile sale profesionale îl sustrăseseră dela conducerea sportului, pentru a-l aduce în ultimul timp din nou în rândurile noastre.

In urma retragerii candidaturii d-lui P. Nedelcovici, căruia ne place să-i adresăm cu acest prilej felicitări pentru activitatea depusă, alegerea d-lui maior Davila, a fost un act de cuminţenie şi de bună chibzuială.

Aşteptăm dela activitatea şi dela însuşirile sale de conducător încercat realizări frumoase care vor ridica prestigiul foot-ball-ului românesc.

Vom termina adresând o rugăminte publică noilor conducători ai F. R. F. A. Pentru a desăvârşi scopul obştesc de educaţie trupească al football-ului este neapărat necesar ca toţi adepţii acestui sport să practice şi atletismul.

Atletismul completează antrenamentul şi forma fizică a jucătorului de football şi numai colaborarea lui face din footbalist atletul complet care contează pentru întărirea rasei.

Ori, atletismul este la noi unul din sporturile cele mai sărace, pe când foot-ball-ul este cel mai bogat şi aducător de venituri.

Rugămintea noastră, în ziua când cei doi luminaţi conducători ai destinelor F.R.F.A. intră în funcţiune, este ca ei să susţină din toate puterile, moralmente şi materialmente, atletismul românesc.

D. Jules Rimet, preşedintele Federaţiei internaţionale de Football-asociaţie, a exprimat cu prilejul trecerii d-sale prin Capitala noastră, mirarea sa de a vedea desinteresarea football-ului românesc faţă de corolarul său obligatoriu: atletismul şi ne-a sfătuit să facem şi noi ceeace se face în toată lumea şi în special în Franţa: football-ul să colaboreze strâns şi cu atletismul şi să-l susţină materialmente în toate ocaziile.

Nădăjduim că sfatul d-lui Rimet şi rugămintea noastră vor avea ecoul dorit la polisportivii V. V. Tillea şi Th. Davila şi că fiecare reuniune de foot-ball va cuprinde în viitor şi câteva probe de atletism.

Astfel interesantul şi spectaculosul joc de foot-ball va contribui cu adevărat la importantul scop de folos obştesc al sportului: formarea trupului sănătos şi voinic în care să sălăşluiască o minte ageră şi sănătoasă.

Neagu Boerescu

———xox———

Intâmplări din Capitală

A sărit din tramvai...

Tâmplarul Ion Constantinescu, de 58 ani, din str. Eminenţii 51, grăbit să sară mai repede dintr'un tramvai în mers, depe linia 16, căzut şi s'a rănit la cap.

Ambulanţa Salvării l-a transportat la spitalul Colţea.

Moarte subită

Heinrich Gheber, supus cehoslovac, cu locuinţa la fabrica de bere Bragadiru, din calea Rahovei 157. unde era mecanic ferar, a murit subit.

Numitul suferea de inimă.

Hoţ sau om de treabă?

Chiriaşii imobilului d-lui Bohari, din calea Şerban-Vodă 2, prinzând aseară un necunoscut în curte, l-au luat la bătaie, făcându-i mai multe răni la cap şi pe trup.

S'a stabilit apoi, că victima este precupeţul Ion Ene. din şoseaua Vitan 200, şi că nu venise să fure — cum spun chiriaşii, — ci avea marfă în curte.

Rănitul a fost pansat de un intern al Salvării

Cum se incasează chiria...

Maria Barmeş din calea Rahovei 231, a fost bătută Luni de proprietăreasă, pentrucă nu plătise chiria .

Având leziuni interne şi pe corp, victima a fost dusă de Salvare la spitalul Brâncovenesc.

Un incasator dela S. T. B. moare subit

Incasatorul setebist Nelu Calimachi, din str. Maica Domnului 38, originar din Jilavele (Ialomiţa), se afla în serviciu pe vagonul 80 de pe linia 15. Când vagonul s'a oprit în staţia Buzeşti, Calimachi s'a repezit la un chioş din piaţă să bea o limonadă.

Lângă chioş însă, a căzut pe neaşteptate pe trotoar şi a încetat din viaţă.

A luat 40 pastile de veronal

Victoria Georgescu, din str. Sf. Constantin 24, a luat aseară 40 pastile de veronal.

Cauza disperării nu se ştie.

Ambulanţa Salvării a transportat-o la spitalul Colţea.

Mica Publicitate

Apare în fiecare zi. Minimum 10 cuvinte

— Anunciurile în chenar preţul dublu —

Pentru adresele din Capitală se va adăuga şi numărul sectorului.

Cereri de serviciu

8 lei cuvântul

AUTOMOBILIST Maistru mecanic referinţe, garanţie caut post şofeur. Făinari 62. 179

BUCATAREASA nemţoaică fiica jupâneasă caută loc, Ana, Ioniţă Florea I No. 2, Dorobanţi. 118

BUCATAREASA unguroaică caută loc la toate. Jujica Bulev. Ghica Tei 31. 32

BUCATAREASA bună fără bărbat caut loc Florica, Maica D-lui 45. 34

BUCATAREASA singură caut loc. Recomandaţii Buzeşti 80. 40

CAUT serviciu, am bărbat, are serviciu Str. Ipsilante No. 1. 96

CAUT serviciu la bucătărie Restaurant, Aurel Vlaicu No. 72. 97

CAUT loc bucătăreasă fără bărbat Str. Dr. Boicescu No. 7 prin Ana Davila. 93

CAUT post portar casă particulară, posed patru limbi. Oferte ziar, 40 F. 6

CONSTRUCTOR tânăr, practică îndelungată, cu ştiinţa de limbi caută post ca supraveghetor sau constructor. Adresa: Fuchs Nikolaus, Str. Axente Sever 2. 6015

CAUT post, om de serviciu pretenţiuni modeste, posed mică garanţie, Totir, Vasile Conta 4. 129

CAUT post administrator moşie sau intendent instituţie particulară. Practică şi acte. La ziar, 63 F. 156

DOAMNA văduvă Transilvăneancă caută serviciu la o casă serioasă menajeră sau persoană singură, merg si provincie, am recomandaţii serioase. Adresaţi Hotel Cazuc Griviţei 138. 192

DACTILOGRAFA cunoscând lucrările birou, absolventă şcoala comercială caută post modest. La ziar sub 60 F. 138

DOMNIŞOARA tânără presentabilă croitorească, caut loc la copil. 3 - 7. Adresa ziar, 51 F. 39

DOMNIŞOARA cultă poliglotă, reputaţie bună, cinste exemplară, caut post fie chiar familie onorabilă, merg provincie. Oferte ziar 43 F. 16

FATA germană caut post jupâneasă sau la copii. Ziar 61 F. 144

FATA harnică caută serviciu la toate, seara poată pleca acasă, Vasile Gherghel 60 prin Filantropia. Marioara. 8

FARMACISTA anul III curs, practică serioasă, pretenţiuni modeste, caută post Capitală. Ziar „Sanitara" 49 F. 35

GERMANA ştie bine cusut menaj caută loc copii. Piaţa Amzei 15, Irma. 6021

GERMANA referinţe serioase practică copii mici caută post. Uranus 32 Mari. 165

GERMANA văduvă tânăr inteligente simpatic bună gospodină doreşte menajeră persoană serioasă situat. Localitatea indiferent. Haas Bucureşti Colonel Orero 16, orele 11-1 şi 2-5. 6046

JEUNE française désire accompagner personne distinguée villégiature. Ziar 67 F. 204

MORAR bun ferecător conduc orice moară caut post. Ştefan I. Brătasanca of Filipeşti. 121

ŞOFEUR cu recomandaţii caut post particular carnet 1921, Tiberiu Moşilor 182. 99

ŞOFEUR mecanic soţia jupâneasă şi toate căutăm post, preţ convenabil, Ioniţă Florea I No. 2, Dorobanţi. 117

UNGUROAICA fără bărbat caut post ca fată în casă, Cal. Călăraşi 95. 103

Oferte de serviciu

4 lei cuvântul

ASIGURAŢI-VA existenţa! Carieră sigură bănoasă! Şcoala Superioară Arte Meserii, Şcoala Şoferi Mecanici, Bucureşti Cometa 23, primeşte zilnic înscrieri. Oricine indiferent cultura, vârsta, religia. Cursuri 8 săptămâni, seara. Provincialii dormitul gratuit. Taxe reduse. Absolvenţii serviciul militar trupe specialitate. Cereţi prospectul. Oficiul plasare gratuit. 6044

ANGAJEZ şofer la parte garanţie numerar 10.000 Teilor 6 (Sfinţilor). 162

ANGAJEZ bun tălpuitor cismar de lux, bine plătit, Plevnei 170. 29

ANGAJEZ femee fără bărbat harnică şi pricepută la copii mărişori, 800 lunar, Berthelot 75. 102

BAIAT de prăvălie se caută în str. Visarion 31. 98

BUCATAREASA perfectă, prăjituri recomandaţiuni, caută Latină 24 bis. 92

BUCATAREASA perfectă, fără bărbat, numai cu serioase recomandaţii, se caută în strada 11 Februarie No. 10. Leafă bună, odae separată. 79

BOMBONARIA Popescu, Griviţei 119 (Matache) caută pereche rândaşi, bucătăreasă. 83

BAEŞIŢA, maseuză, cu acte în regulă se caută Str. Architect Mincu 5 (Kiseleff). 140

BUCATAR (ă) servit (ă) case mari, cu acte în regulă, pretenţiuni modeste, se caută în str. Arhitect Mincu 5 (Kiseleff). 139

BUCATAREASA, necăsătorită, servită case mari, cu acte în regulă, să meargă pentru 3 luni şi la ţară, se caută str. Arhitect Mincu 5 - 7 (Kiseleff). 141

INSTALATOR apă bine priceput mai cu seamă pentru conducte publice de fontă şi Mannesmann se angajează imediat, eventual bugetar ca şef al reţelei conductelor de apă la Uzinele Comunale Piatra Neamţ. 5950

L'INSTITUT Orthodoxe de Galatz cherche pédagogue, institutrice, françaises. Pour, renseignements s'adresser à la Direction de l'Institut, Rue Berthelot Galatz. 120

MORAR pentru moară cu valţuri, angajez imediat. Oferte Moara Călinescu, Călăraşii-Vechi Ialomiţa. 219

CAUT mecanic morar, motor Linz bun fericator pietre. Mitică Dumitrescu Piua Petri Gara Ţăndărei. 6037

O BUNA lucrătoare de covoare naţionale şi „karamali" caută d-na Lily Popescu din Megidia jud. Constanţa. 66—

Lecţii şi meditaţii

4 lei cuvântul

ASIGURAŢI-VA EXISTENŢA!! Invăţând „Stenodactylografia". „Şcoala Centrală", Strada Academiei 28. Prospectul gratuit!! 224

ANUNT. Şcoala şoferi mecanici pe lângă Şcoala Superioară Arte meserii, Cometa 23, primeşte zilnic înscrieri. Cereţi prospectul gratuit. 6043

ADMITERI liceu, comerţ, bursă, corigenţe, particulare. Italiana, Franceza, bacalaureat prepară temeinic profesoară experimentată. Justiţiei 31. 206

ADMITERI: Liceu, Comerţ superior, Şcoli: Normale, Seminarii, Secundare, Burse, Corigenţe, Examene particulare. Prepar metodic, individual 1000 lunar, Constantinescu Cavafii-Vechi 1 bis (Sfântul Gheorghe). 146

ADMITERI (liceu, comerţ, etc.), corigenţe, diferenţe, integrale, bacalaureat, pregăteşte temeinic cu profesori specialişti Stat, cursul autorizat minister, direcţia prof. Almăjeanu-Huliţa. Inscrieri zilnic Şcoala Comercială Superioară Nr. 1, B-dul Domniţei 37. 6010

CORIGENŢELE: Matematică, Franceza, Fizicochimice, Latina, Reuşita Garantată. Şcoala DUPLOYEN. 27. Smârdan. 5968

ENGLEZA franceza 30 ora predă Doamnă parter strada Luigi Cazavilan 29, informaţii ora 9. 230

PARISIANA cu franceza engleza germana caută lecţii, oraş ora 60, la sine 40. Boiangeria Schmidt Piaţa Victoria. 22

JEAN Berthier, profesor de franceză. B-dul Carol 11, colţ Speranţei. 226

ŞCOALA Doamnei Stahl, autorizată de Minister. Stenografie, Dactilografie. Izvor 129. 5613

TECHNICIENII distinşi pot obţine diploma inginer. Taxa prospectului 200. Iancovescu 126 Bucureşti 6. 5936

VÂNZĂRI

4 lei cuvântul

ATENŢIUNE chilipir vând Nachs închis perfectă stare. Str. Calafat 20. 5949

ATENŢIUNE: Dormitoare elegante nuc dela 5000. Sufragerii nuc dela 5000. Holuri tapisate 3700. Bufete lustruite 800. Mese sufragerie dela 600. Biblioteci 900. Biurouri stejar 700. Cuiere antreu oglindă 600. Cartoniere stejar 500. Garnitură antreu 300. Sofale 400. Dormeuză stofă 400. Sofale cu ladă 700. Diferite mesuţe piedestale 50. Scaune curbate. Cărucioare de copii şi orice fel de mobile separate. Profitaţi de această mare reducere de preţuri la Industria de mobile „Banatul", Calea Victoriei 145, colţ cu Str. Frumoasă. Nu confundaţi adresa. 5987

AUBURN perfectă stare vând ocazie înlesniri, intermediari Ţepeş-Vodă 86. 236

AUTOMOBIL tip sport 4 locuri, închis, vând Berzei 21. 6049

AUTOMOBIL Fiat deschis 520 6 cilindri stare nouă, fac condiţiuni, Chişinău 14, prin Buzeşti. 116

ANUNŢ amatorilor de ocaziuni rare, că am de vânzare o sufragerie completă în lemn de stejar afumat, stare impecabilă, provenind dela Lobel Lindeman. Vizibilă între orele 14-17. Preţul derizoriu. Ştirbeyvodă 76, în fund, etajul I. 111

DORMITOARE fine, Sufragerii splendite dela 15.000, sosit noi modele originale. Holuri Studiouri, Birouri, Expoziţie tablouri, obiecte artă, preţuri extrem reduse cu ocaziunea Expoziţiei Parcul Carol. Vizitaţi „Interiorul Artistic" Victoriei 89. 6051

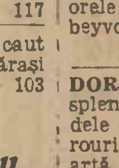

LAMPI moderne nichelate, creaţiuni parisiene, preţuri extreme. Vizitaţi expoziţia fabricei „Kaukas", calea Văcăreşti 108. 6048

DORMITOR splendid sufragerie vieneză hol vând urgent eftin Aurora 60 etaj. 220

DE VANZARE casă pentru dărâmat Bulevardul Domniţei 14. 173

DORMITOR Sufragerie Studio ultraelegante Hall Bureau lămpi vând Bul. Take Ionescu 41. 104

DE VANZARE 50 vagoane buşteni stejar prima calitate până la 20 metri lungime 0,25—0,60 diametru. Slădescu, Victoriei 89, Bucureşti. 5895

DECAUVILLE 16 vagonete jumătate metru capacitate, un macaz şi 260 metri linie tip 7 kgr. De închiriat sau vânzare. Inginer Ionescu. Miron Costin 5. 6033

DE SOTO complect revizuit consum 12% vând urgent. Romulus calea Dorobanţilor 114. 6032

DE VANZARE patefon His Masters în perfectă stare cu plăci şi mai multe obiecte casnice. Vlăhuţă 6. 50

JALOSELE perfectă stare de vânzare ocazie Bd. Domniţei 14. 174

LEMNE de foc esenţă cer de cea mai bună calitate vindem servind cu căruţele la domiciliu cu preţuri mai eftine ca în altă parte. Pentru comenzi şi informaţiuni la Administraţia Pădurii Buftea, Oficiul Buftea Ilfov. 5910

MARE OCAZIE Craisler absolut perfectă stare tip 65 vând urgent cauza plecării. Adresa Miclescu Bulevardul Cuza 15. 145

MOTOCICLETA Derad cu sau fără ataş vinde Marin Moraru, str. Elefterescu 35. 169

MAŞINA Cusut „Singer" familie vând urgent, foarte convenabil. Agricultori 106. 160

MOTOCICLETA Triumph 500 cmc. cu ataş aproape nouă ocazie. Şerban Vodă 232. 219

„PrimEroş" Gum ..?

Atenţiune!!! Snătatea D-voastră e un pericol! Din toate părţile o pândesc duşmani nevăzuţi, produsul neglijenţei şi al uşurinţei. Preveniţi răul întrebuinţând prezervativul

„PRIMEROS"

De găsit la toate Farmaciile, Drogueriile şi Parfumeriile mai bune din ţară. 2779

MAŞINA de Sifoane de umplut sifoane sticle de limonadă şi la pahar vindem eftin Lupaşcu Rădulescu Com. Scurteşti jud. Buzău. 89

MAŞINI Scris, normale şi portabile cumpăraţi eftin. Segaller, Victoriei 44. 54

MOBILE moderne, fabricaţiune superioară, Dormitoare, Sufragerii, Birouri cumpăraţi avantajos. Inlesniri Kamiel, Romulus 58. 5931

MOBILE fine de Arad toate stilurile vinde cu preţ de lichidare. Magazin General, Moşilor 1. 4888

PIANINA nouă vând eftin Goldschläger, Enăchiţă Văcărescu 14. Etaj I. 143

PIANINA „Bechstein" bună stare vând ocazie Carageale 20 etaj. 208

PLACI absolut noi 30 lei placa Mihai - Vodă 9 gang. 44

SOBE teracotă, faianţă vinde eftin curăţă coşuri şi repară Hornul calea Moşilor 47. Telefon 3.60-23. 6002

SALONAŞ veneţian, veritabil, marquise, mare artă, preţ derizoriu. Berzei 39. 6005

SALON Louis XVI mobilă străină de vânzare ocazie. Bd. Domniţei 14. 173

SUFRAGERIE Dormitor Hall ultramoderne diverse, colosal eftin. Piaţa Sf. Ştefan 9 bis. 163

ŞEMINEU sobe teracotă bună stare de vânzare, Donici 8. 6026

TABLOURI splendide, colecţie valoroasă, preţuri derizorii plecând străinătate. Berzei 39. 6006

VAND sobe de teracotă în perfectă stare. Calea Dudeşti 119. 6003

VAND lemnărie veche uşi, ferestre în bună stare. Frumoasă 35. 5985

VANZARE 2 traverse noi, 4½ lungime 0,20 lăţime. Eroului 6. 131

VAND Buich Standard închis tip 30 cauciucuri noi, str. Ioani 27. 6029

VAND Oakland închis landau perfectă stare. Vizibil zilnic 6 - 7 seara. Strada Popa Savu 5 bis. 36

VAND edecuri de cârciumă, Nicolae Georgescu, Şos. Pantelimon 117. 78

VAND stofă modernă pentru taiorpardesiu Piaţa Doctor Botescu 11 Etaj I. (Matache Măcelaru). 95

VAND 100 m. p. parchet stejar prima calitate, patru sobe faianţă şi două sobe bae complecte, 19 strada Xenopol (Grădina Icoanei). 6034

CUMPĂRĂRI

4 lei cuvântul

ARGINTERIE Planine Covoare obiecte Artă, Bronzuri Porţelanuri, Weber, Stelea 25. 114

AUR, dinţi aur cumpără cu cele mai bune preţuri „Dentara Platină" Pasagiul Vilagros 4, vis-à-vis prefectura poliţiei. 5837

AUTOMOBIL închis puţin rulat cumpăr. Adresa la ziar 51 E. 5939

BUŞTENI şi frize de stejar brute pentru parchet, cumpără Fabrica „S. I. L." Şos. Basarab 27—29 Bucureşti 188

CUMPAR urgent cazan vertical 3-4 mp. suprafaţă încălzire bună stare funcţiune preţ ocazional. Adresaţi Birou Arhitectură Pasagiul Englisch Calea Victoriei 52. Asemenea cumpăr scule cazangerie montage poduri metalice. 81

CAUT o maşină şi un rezervor de îngheţată pentru cofetărie. Oferte la „Agneta", Câmpina. 6009

FORAJ echipament semigreu până la 400 m. cumpăr sau închiriez strada Take Ionescu 20 Parcul Inginerilor. 234

HONOMAG în bună stare cumpăr, adresaţi Orza str. Mageaaru 43 Focşani. 65—

MOTOR 40-45 cai motorină ţiţei cumpără Vlădescu Aluniş-Olt. 5722

MOTOCICLETA B.S.A. 250 Sport absolut nouă vinde Cibianu, Vespasian 42. 151

VÂNZĂRI şi cumpărări de imobile, moşii, păduri, terenuri, arendări

5 lei cuvântul

AVIS. Case noui moderne partere şi partere etaje cu tot confortul modern vindem eftin, Rahovei 228 6007

ATENŢIUNE! 300.000 case, teren 400, electrică, apă, Griviţei 398, Bodegă. 46

AVANTAJOS, vând teren 600 m² Bucureştii Noi. Adresa: Ing. Ciriack, Câmpul Moşilor 25. 6028

ANTREPRIZA de construcţie Bulevardul Brătianu 30, execută rapid clădiri, transformări. Plata după execuţie. 6045

APROAPE Ilfov, moşie 300 pogoane, 4500 pogonul, alta Ilfov, 230 pogoane 7500 lei pogonul, vinde „Monitorul Proprietarilor" Carada 7 (Karagheorghevici). 6040

APARTAMENTE luxoase, de vânzare, plin centru str. Atena 7, camere mari—instalaţii ultra moderne, dependinţe luxoase. Informaţii 11—1, 4—7 arhitect Stark, Viitor 24 6050

BULEVARDUL Catargi 2 apartamente mari luxoase fiecare 3 camere, holl, băi, dependinţi, parchete, tapete 450.000+credit 350.000. Construcţie 1931. Vizitarea 8½—1½, 3—8. Franklin 5. 225

CUMPAR teren circa 300 metri Parcul Principesa Elena. Const. Arsenie Avram Iancu 7 A. 149

CAUT tovarăş pentru cumpărat loc centru, avantagios. La ziar 64 F. 155

CUMPAR casă nouă 1/3.000.000. Adresaţi-vă „Monitorului Proprietarilor" Carada 7 (Karagheorghevici). 6039

CIŞMIGIU vedere patru camere bae instalată dependinţe, parchete construcţie 1931, venit 55.000, valoarea dublă 200.000+credit 100.000. Dima, Regală 1 colţ Victoriei. 202

CLADIREA URBANA, Italiană 37, construeşte la chee. Partere, Etaj, dependinţe, calorifer, planşeuri 6000 mp. 5963

CHILIPIR vând teren 900 m. p. 65 lei, la Carmen Sylva Movilă, aproape plajă. A se adresa Dănescu, str. Abrud No. 5. Loco. 5940

CASA boerească, parter, etaj, curte 750 metri pătraţi, vând, închiriez. Pake 35. 5942

CASA de vânzare, 3 camere, 2 antreuri, bucătărie, loc 200 m.p. Intermediari admişi. Str. Abrud 103. 6011

FOARTE APROAPE Cişmigiu Construcţie mare parter, etaj 6 camere dependinţe baie parchet curte 300.000+Credit Urban 180.000. Adresaţi Franklin 5. 223

FARMACIE foarte bună în oraş de provincie de arendat. Oferte ziar 56 F. 86

FARMACIE Capitală sau capitală de judeţ caut a arenda sau cumpăra la ziar sub „serios" 41 F. 6016

GRIGORE ALEXANDRESCU Construcţie nouă 2 apartamente luxoase băi parchete 350.000+credit 350.000. Alta General Lahovari început 4 camere dependinţe confort, 270.000. Bucur Bulevardul Brătianu 26. 222

LOCUINŢE orice valoare terenul proprietarului sau Antreprizei planuri conduceri autorizaţie adresa „Antrepriza Italiană" strada Biserica Amzei 29. 113

PARCELE 200/300 metri lângă staţia Călăraşi, Mihai Bravu 267 apropiere centru vând 500. Informaţiuni şantier sau Hirsch, Piaţa Rosetti 4. 3861

„PARCUL DOMENIILOR"!! Prima parcelare, Construcţiune 1932. Patru camere dependinţele=170.000. Dionisie 14. 215

PARCUL CALARAŞI cumpăr urgent teren, adresa oferte detailate preţ Tomescu Şoseaua Ştefan cel Mare 72. 112

PREDEAL cumpăr teren Iordăchescu, str. Stelian Popescu 121 Predeal. 107

VAND casă 200 m. p. Herestrău Vii Cantonu 2. 1

VAND imobil două apartamente şi loc de clădit, strada Gramont 27. 55

VILA modernă expusă soare, 785.000, patru camere, haul, bae, pivniţă, pod, dependinţe grădină. Total pe 220 m. p. Ştirbey-Vodă 186. Telefon 313/51. 19

VAND case parter loc mare, tot confortul, preţul 600.000 Parcul Domeniilor, adresa strada Creţu Petre 4 D-na Elena, orele 11-6. 11

VAND eftin vilă nouă, parter etaj, Cornescu 60. Vizitarea 3-7. 70

VAND chilipir din cauza plecării imobil 2 apartamente mari 400 metri pătraţi 220 clădit curte cu pomi lei 550.000 plus Credit 400.000 de 5% pe 45 ani. Str. General Stan Poetaş 8. 110

250.000 cumpăr casă în bună stare, confort. Adresaţi: Tănăsescu, str. Lăzureanu 18. 227

450 m. p. str. General Lahovary 38 faţadă 20 mtr. Adresaţi D-na Argeşiu, str. Carol 25. 5904

600 metrul vând teren 800 metri faţada 14.30 Dragoş-Vodă Greser Romană 155. 6030

INCHIRIERI

Apartamente goale

5 lei cuvântul

APARTAMENT centru 4 camere şi hall calorifer anticipând chiria anuală caută medic. Adresaţi Căsuţa Poştală 845 5961

CAMERA (mezanin) antreu bucătărie pivniţă calorifer 1800 Sf. Gheorghe 19. 210

CALEA MOŞILOR 350: odăi lunar 400 apartamente începe 1000, prăvălii 1200, pivniţă, mare depozit. 5497

CAUT Vilă boerească, circa zece camere salon, hall, toate annexe; 59 F. Universul. 136

CAUT cameră antreu bucătărie apropiere strada Popa Soare, ziar 53 F. 7

DE INCHIRIAT cameră mare goală şi bucătărie, Popa Tatu 26. 80

DE INCHIRIAT. Apartamente mici, 2 camere, bucătărie, electricitate, sobă faianţă. Vasile Lascăr 47. 38

GARÇONIERA de închiriat imediat. Bd. Dacia 3. 51

INCHIRIEZ cameră mare teracotă bucătărie, spălătorie, closet apă, electrică, 12.000 anual. Str. Vaselor 44. 13

INCHIRIEZ două camere bucătărie antreu două camere mobilate Ştirbei Vodă 48. 2

LIBER apartament nou 5 camere toate dependinţe moderne luxos Orfei 2 (Apostoli Tribunal). 82

INCHIRIERI

Camere şi apartamente mobilate

5 lei cuvântul

CAMERA parter, higienică, înconjurată grădină, centru, frumos mobilată, telefon, bae, pensiune, închiriez 1-2 persoane. Constantinacu 3 bis Statue Rosetti. 207

CAMERA mobilată acces bae, Vasile Lascăr 24 Etaj III dreapta. 167

CAMERA bine mobilată, curată, bae, domn serios. Progresului 9 (Cişmigiu). 194

CAMERA mobilată se închiriază Str. Ştirbey-Vodă 36 etaj. 122

CAUT 2 camere elegant mobilate, confort, bae, calorifer, centru, eventual pensiune 2 persoane. Oferte Agenţia Mercur, Sărindar, sub „Centru". 128

BAILE de IOD ELECTRICE SANATORIUL Dr. SMARANDESCU Str Buzeşti 14 Buc, tel. 18, 84, al XXIII sezon de vindecări a boalelor cronice, rheumatice, artritice, nervoase, de sânge, de femei, etc. Săracilor preţuri de binefacere, cons. gratis

CAMERA mare goală, mică mobilată, Victoriei 50, scara A, Grigorescu. 91

CAMERA mobilată, confort, intrare absolut separată. Franklin 7 etaj III. 77

CAMERA bine mobilată, baie, apă caldă, eftină, Victoriei 2 Etaj VI A. Ascensor. 74

CAUT cameră mobilată intrare separată liberă 3 ori săptămână după masă. Adresaţi ziar 47 F. 21

CAMERA (atheneu) mobilată, frumoasă, închiriez. Nicolae Golescu 14 prima uşă stânga, Farmacist. 126

DOUA camere mobilate, 1 persoană, 2 persoane. Bae. Convenabil. Sf-ţii Apostoli 3. 142

DOMN caut cameră mobilată Bucureşti lângă Poştă 500-800 lunar. Adresa: Gamza, Chişinău, Şmidta, 110. 85

HOTEL KUBLER - Sinaia, Hotel de familii, camere cu luna şi cu ziua. Curăţenie exemplară, preţuri reduse. 6036

INCHIRIEZ cameră mobilată electrică, bae, eventual pensiune. Intrare separată. Toamnei 20. 4

INCHIRIEZ camere mobilate intrare separată, bae, Mihai Vodă 9, etaj II. 71

INCHIRIEZ cameră mobilată str. General Praporgescu 29, prin Batiştei. 101

INCHIRIERI

Prăvălii şi Birouri

5 lei cuvântul

CALEA VICTORIEI 31 etajul I se închiriază imediat local propriu pentru club sau birouri, informaţiuni la portar. 6027

PENSIUNI

5 lei cuvântul

CAMERE mari faţă elegant mobilate cuvetă baie linişte pensiune bună confort curăţenie, Polonă 29, Icoanei. 177

Pierderi. Dispariţii

5 lei cuvântul

PIERDUT în taximetru aparat fotografic „Leica" No. 111211. Bună recompensă aducătorului. Inginer Marius Strelisker, Bolintineanu No. 6. 5977

PIERDUT haină livret armată condicută biroul populaţiei autorizaţie. Rog găsitorul preda Carol 16 Marcovici, contra recompensă. 56

PIERDUT portofel cu chei, găsitorul prezinte Bateriilor 16 bună recompensă. 49

PIERDUT câine spiţ tânăr, răspunde, Pufi, recompensă. Făgăraş 1. 23

PIERDUT 1 August fetiţă 3 ani 1/2. Numele Ana, rog adusă Costache Marinescu 20. 154

S'A GASIT un port cu 6 chei diferite, la restaurant Parcul Carol - Insulă. 212

S'A PIERDUT pe calea Victoriei manuscrise literare şi scrisoare de D-na general Candiano Popescu. Recompensă bună cine le va aduce în Str. Crăciun No. 11.

DIVERSE profesionale. Asociaţii

...uvântul

FINANCIARE, LOTERII, etc.

7 lei cuvântul

ARTISTICA tăietură, ireproşabilă execuţie, oferă Casa „Mietta", Rochii, Caragiale 10. 5428

ARTIFICII lampioane, articole de serbări, asortiment bogat preţuri eftine Lindenberg, Smârdan 12. 5376

ATENŢIUNE! Consultaţi gratis Inginer-Arhitect Săvescu, Mihai Vodă 15, etajul III. Telefon 3.55.77. Construcţii moderne la chee, subsol, parter, etaj, mansardă 5500 metrul pătrat. Renovări, transformări, planuri, autorizaţii. Cinste, experienţă preţul garantat. 5983

AUTOMOBIL modern particular închiriez (cedez) câteva ore zilnic schimbul împrumutului 10.000 lei. Ziar 65 F. 164

ASTMA, bronşita cronică, tusea veche, răguşeala, laringita, faringita, leziunile vârfurilor pulmonare; vindecă garantat Doctor Zwenger Popatatu 15. 4986

AUTOMOBILIŞTI reparaţi cauciucurile la desen rapid Popa Tatu 51 Făgărăşanu. 189

BODEGA Restaurant în funcţie. Edecuri marfă brevet predau Dorobanţi 102. 148

BACANIE, locuinţă, pivniţă, chirie foarte mică plătibil lunar, capital necesar 12.000. Predau plecând provincie. Răspuns la ziar 58 F. 114

BLANAREASA repar transform orice blană, Grünberg, Horaţiu, 8, prin Popa Tatu. 6017

BOALE-Femei, Faceri operaţiuni, menstruaţii dureroase, întârzieri, vindecarea sigură sterilităţii. Onorarii reduse. Dr. Blanc, Bulevardul Pake 12 A. 5886

BICICLETA aproape nouă schimb cu pathefon, Str. Clucerului 3 (Bufet). 186

BODEGA restaurant locuinţă poziţie extra comercială chirie convenabilă predau cauza plecării, adresaţi Lăzărescu Popa Tatu 75. 175

BLANAR fost maistru case mondiale străine lucrează în familie Buzeşti 44. 122

COPILAŞ de 3 luni dau de suflet numai la familie bună. Ziar 68 F. 228

CONSULTAŢIA Lei 50 redus 40. Boli interne. Femei. Urinare. Sifilis. Nas-Gât-Urechi. Analize. Raze. Institutul Medical Sfânta Vineri 3 (Sfântul Gheorghe). 6038

CAUT asociat 100.000 lei afacere industrială în plin progres. P. Băjian Bulev. Col. M. Ghica 54. 31

CUMPAR creanţe Banca de Industrie Victoriei 31 dela 50000 în sus. Telefonaţi la 2.54.59 5807

DEBITANŢI CAM, din provincie, îşi pot mări câştigul preluând reprezentanţa unei mari case de editură. Adresaţi ofertele sub E. L., la agenţia Carol Schulder, Bucureşti, Karagheorghevici. 6044

GRATIS mic cu 200 lei facem permanent. Barasch, Regală 9. 230

ILONA coafor de dame, Regală 6. Ondulaţiuni Permanente lei 250. Vopsitul Părului lei 150. Bacşişul desfiinţat. 216

IN RATE 400 lunar, aconto 500 comandaţi costume ştofele Wilhelm Scherg, diplomat Paris, Victoriei 170. 5976

INVENŢIE senzaţională! In trei zile cele mai umede şi igrasioase clădiri devin uscate pentru totdeauna prin aplicarea preparatului introdus în lumea întreagă „Exhumidol" care usucă cărămida pe loc. Nou pentru România! Plata după obţinerea rezultatului. Informaţiuni: Inginer Rosne, Str. Nicolae Tomescu 7. Tel. 3-14/00. 5842

LEMNE pentru iarnă 550 mia tăete transportate vinde str. Vaselor 29 (prin Moşilor) telefon 236/19. 6008

LEMNE DE FOC uscate esenţă tare, cer frasin stejar, etc. amestecate, tăiate, sparte, transportate cu căruţele la domiciliu 680 mia. Cântărite garantat. Informaţiuni şi comenzi Alexandru Ştefănescu Comuna Bolintin - Ilfov. 6035

LUCREZ în familie lingerie bărbătească domnişoara Campean strada Blaj 19 sect. 4. 176

MAFALDA ghiceşte viitorul, norocul căsătoria, sinceritatea, judecăţile, vindecarea bolnavilor, descoperă furturi, comori. Rahovei 28, aproape Tribunal. 26

MAESTRA perfecţionată Paris confecţionez rochii 250, Elis, Popa Tatu 29. 150

PREDAU parfumerie, vad bun drogherie ziar 66 F. 178

PLOMBE fine 150, Coroane aur 400, Coroane platină 800-1000 Dinţi porcelan 100, Extracţii nedureroase 80. Dentist Goldenberg str. Carol 114.

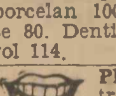

PLOMBE fine 150, extracţiuni nedureroase 80, coroane aur 500, dinţi porcelan 100 lei. Lucrări fine şi precise execută Doctorul Goldenberg Bulev. Domniţei 30, Telef. 3.36.49. 6004

PREDAU tutungerie, plin centru. Adresaţi str. Elena Cuza No. 30, Zamfirescu. 5978

PREDAU băcănie, fructe şi brevetul. Doritorii adresa str. Silviei, 12.

PREDAU, cauza plecării, Birt-Economic vad vechiu, clientele, condiţiuni avantagios, Str. Traian No. 39 (Dudeşti). 33

PLAPUMI, lucrez la clienţi acasă convenabil, Adr. Krug, Udricani 8. 5993

TERMOFORUL „Bex" încălziţi cu apă rece. Cereţi la droguerii, farmacii. 41

PUBLICAŢIUNI

Oficiale de licitaţii

10 lei cuvântul

PRIMARIA COMUNEI TOPLIŢA No. 569/1933. Publicaţiune de licitaţie. Pentru valorizarea alor 11833.66 m³ lemne de brad din parchetul comunei Topliţa se fixează a 3-a oară licitaţie pe ziua de 5 Sept. 1933 ora 3 p. m. în localul primăriei din Topliţa. Preţul de strigare 45 lei per metru cub în total 532.739 lei. Vadiu 53.000 lei. Licitaţia se va ţinea cu oferte închise şi sigilate conf. art. 88-110 a legii de contabilitate. Condiţiunile de licitaţie se pot vedea în orele oficiale la Primăria comunei Topliţa şi Ocolul silvic Topliţa. Topliţa, la 25 Iulie 1933. Primar: Pui Mihailă. Notar: Liviu Mureşan. 87

TEATRUL NAŢIONAL vinde prin licitaţie orală în ziua de Luni 21 August, la ora 10 dimineaţa, 26 rezistenţe împreună cu cadrul de comandă, în perfectă stare de funcţionare cum şi diferite tablouri de marmoră. Doritorii pot vedea aceste rezistenţe la teatru în fiecare zi cu începere dela 7 August cor. adresându-se d-lui Intendent al teatrului. 6018

CĂSĂTORII

5 lei cuvântul

SERIOASA, 40 ani, avere personală, imobil, doreşte cunoştinţă, scop căsătorie, intelectual serios. Neanonime, ziar, 42 F. 44

CORESPONDENŢE

5 lei cuvântul

D-NA Răşcanu doreşte vedea Luisa (Elisa) din Câmpulung. 5975

I. drag nu am fost şi nici nu sunt furioasă. Calm şi resemnare la cari se adaugă regretul celor pierdute pentru totdeauna sunt sentimentele ce mă stăpânesc acum. I. 10

LA. S'a ivit, Luni sau Marţi opt jumătate. A. 28

MACII scump viu Mercuri dimineaţa autobuzul, nu Joi cum am scris. Al tău, Coli. 75

MAURICIU, iartă-mi tăcerea. Vino te aştept mereu. Scrie la adresă. Răcorosul. 191

PUSSY mic unde ai trimis scrisoare, răspunde telegrafic, Ivan.

Cereţi astăzi pretutindeni

Ziarul ştiinţelor şi al călătoriilor

Cea mai bună revistă pentru mic şi mare, scrisă pe înţelesul tuturor.

Numărul de săptămâna aceasta, închinat celor 3 puteri binefăcătoare SOARELE, AERUL şi APA, cuprinde:

BEŢI APE MINERALE. Un articol interesant şi totodată amănunţit asupra apelor minerale dela noi din ţară şi din străinătate.

FACEŢI BAI DE SOARE!... dar faceţi-le cu măsură, spune doctorul.

Ştiţi cum trebue făcută o bae de soare pentrucă organismul dvs. să nu fie primejduit? Citiţi neapărat acest articol.

CURA DE ALTITUDINE. Unde să mergem la munte şi unde să nu mergem.

PLOAE SAU SENIN. Despre încercările unui meteorolog german de a prezice vremea cu zece zile înainte.

VREŢI TRUP FRUMOS? — FACEŢI GIMNASTICA. Minunate sfaturi pentru o gimnastică raţională şi în adevăr folositoare. Nu uitaţi să le citiţi.

DECE NU AUZIM BINE RADIO-VIENA? Postul cel mare din Viena a produs multe deziluzii. Citiţi articolul nostru şi veţi vedea cauza.

CONFERINŢA ENERGIEI.... mai importantă decât conferinţa dela Londra.

CONIFERELE NOASTRE. Prea puţină lume ştie să deosebească un brad de o tisă! Articolul nostru vă învaţă multe.

Consultaţii radiofonice. Idee englezească. Nou sistem de execuţie. Sfaturi medicale. Pentru automobiliştii presbiţi. Radiul se ieftineşte. Paraşutist fără pereche.

Două splendide montaje fotografice.

Un exemplar numai 5 LEI.

Cereţi-l chiar astăzi chioşcarului d-vs.!

Mâine va fi prea târziu!

Editura Societ Anonime „UNIVERSUL". Bucureşti

Redactor responsabil: M. LEONTE