Anul al 50-lea 6 Pagini EXEMPLARUL În Țară: 3 Lei În Străinătate: 6 Lei 6 Pagini Nr. 214 Marți 8 August 1933 P

Taxa poștală plătită în numerar conform aprobării Dir. G-le P. T. T. No. 120228/932

ABONAMENTE ÎN ȚARA Lei 200 pe 3 luni Lei 380 pe 6 luni. Lei 750 pe 12 luni. O lună Lei 80 în străinătate în raport cu tariful poștei și valuta

UNIVERSUL

ABONAMENTE LA „VESELIA" „UNIVERSUL OCHILOR" ȘI AL TINERETULUI" ZIARUL CĂLĂTORILOR Cîte 220 Lei pest. 12 lei în țară

CELE DIN URMA ȘTIRI DIN LUMEA INTREAGA, TELEGRAFICE ȘI TELEFONICE

REDACȚIA ȘI ADMINISTRAȚIA: BUCUREȘTI, STR. BREZOIANU No. 23-25

CENTRALA TELEFONICA A ZIARULUI are numerele: 3-1370, 3-1371, 3-1372, 3-1373, 3-1374, 3-5643.

FONDATOR: LUIGI CAZZAVILLAN

DIRECTOR: STELIAN POPESCU

Spectacol regretabil

Ne-am ocupat de multe ori de condițiunile învechite ale transporturilor de arestați pe străzile Capitalei și ale altor localități.

Poate să fie un spectacol mai urât și mai trist decât defilarea preveniților și condamnaților, legați sau nelegați, urmați de militari cu arme, în fața publicului, chiar în centrele cele mai circulate?

Faptul are mai multe neajunsuri.

In primul rând el reduce, în loc să întărească, exemplaritatea măsurilor și sancțiunilor penale, pentrucă în locul disprețului determină compătimire.

El constitue și o nedreptate, cel puțin în parte, pentru una din cele două categorii înfierate astfel. Mulți preveniți sunt achitați, amnistiați, clasați. Este drept și umanitar ca aceștia să fie compromiși anticipat prin conducerea cu baionetele la spate dela Văcărești sau poliție la Palatul Justiției, dela regimente la consiliul de război, etc?

Dar acest sistem creează victime chiar în rândurile escortelor. De câte ori n'au fost condamnați la pedepse mai severe sau mai ușoare, după cum li se imputa rea credință sau neglijență, militari cărora le scăpase deținuți, fiindcă nu putuse să-i urmărească și să tragă în ei de teamă să nu producă victime în aglomerațiile favorabile eschivării infractorilor, adesea mai ageri decât paznicii lor.

Din toate punctele de vedere, deprinderea înrădăcinată este nefolositoare, necivilizată și n'are asemănare nicăeri.

Se repetă însă două obiecțiuni egal de inoportune și neîntemeiate: nu sunt fonduri pentru dube și nu s'ar putea întrebuința dube pentru arestați stingheri sau puțini.

Simpla opunere a considerațiunilor materiale celor morale dovedește lipsa pătrunderii indispensabile chestiunilor complicate cu aspecte de umanitate. Dar ele nici nu rezistă unui examen sumar. Când circulă atâtea automobile publice, și în scopuri utile, dar și în scopuri inutile, când au trebuit să fie vopsite în trei culori ca să fie emancipate de abuzuri familiare, este posibil și serios să se pretindă că nu s'ar putea suprima un spectacol contrariu concepțiunilor universale despre cadrul penalizării numai din cauza lipsei de automobile? Dar este înălțător tabloul civililor de multe ori în sdrențe, al militarilor adesea în uniforme extrem de uzate, escortați de camarazi cu baioneta la armă printre trecători și vehicule? Contribue aceasta la rezultatele represiunei și la prestigiul autorității?

Nepăsarea nejustificată și neexplicabilă de până acum trebue să facă loc unui sistem mai potrivit cu demnitatea societății, care cere în apărarea ei severitate, dar și lealitate. Dovadă că așa este, s'a făcut ceva la prefectura poliției. Dar e prea puțin în ansamblul prea mare.

In epoca mascaradelor...

La Londra s'a întrunit o conferință despre ale cărei isprăvi negative a vorbit toată presa din lume. Și toată presa din lume a constatat unanim că rezultatele n'au corespuns așteptărilor.

Presa lumii întregi a constatat că nici un reprezentant al vreunei puteri nu s'a deosebit prin geniala lui manifestare iar, din cele 64 state reprezentate la Londra, 63 și-au reprimit înapoi reprezentanții în modestia tăcerei, fără să facă nici unuia recepțiuni ovaționale.

Numai reprezentantul celui de-al 64-lea stat s'a bucurat de o favoare specială.

Onoare României!

La București — astfel am citit în gazete — reprezentantul României întors de la conferință a fost primit triumfal. Dacă gara de Nord n'a fost pavozată, în schimb un număr imens de partizani politici plus alți numeroși întreținuți au primit pe reprezentant când și-a arătat figura la fereastra vagonului, cu pălării fluturate în aer, apoi cu urlete destinate să spargă timpanele, în sfârșit a urmat apoteoza!

Scoborît din vagon, partizanii electrizați s'au repezit asupra eroului de la Londra. Cei mai apropiați l-au înșfăcat, l-au apucat de picioare, l-au înălțat pe brațe, pe umeri și peste capete, apoi a început marșul triumfal până la automobilul ministerial. A fost un delir!

M'am întrebat, și cu mine s'au întrebat atâți, de ce această primire măreață cât un triumf? Cu ce ispravă s'a întors de la Londra reprezentantul României? Ce a făcut acolo? Ce a vorbit? Ce a prezentat conferinței? Care propunere a sa salvatoare a fost primită? Cu ce câștiguri pentru țară s'a întors în gara de Nord?.. Și n'am găsit răspunsul.

Dacă reprezentantul României ar fi excelat la conferință și ar fi reportat isbânzi, am fi fost cei dintâi care să ne simțim mândri! Prieten sau adversar politic, dacă biruie pentru țară, poate fi sigur de aplausele noastre. Dar în cazul nostru reprezentantul României s'a întors de la Londra așa după cum a plecat acolo și tot la fel după cum s'au întors acasă toți reprezentanții celorlalte 63 de state. Atunci?!...

Nu acuzăm pe reprezentantul României că n'a fost mai victorios fiindcă — pe sfânta dreptate vorbind — nu putea face mai mult. Ceeace n'au putut face toți ceilalți reprezentanți ai marilor și micilor puteri, firește nu putea face nici reprezentantul României. In cazul acesta, reprezentantul României ar fi trebuit să aibă în Capitala țării sale aceeași primire modestă și tăcută, la fel după cum le-au avut și toți ceilalți oameni politici întorși acasă fără nici o izbândă.

In România am fost martorul atâtor mari evenimente, începând cu războiul dela 1877, urmând cu proclamarea independenței și a regatului, apoi a venit tratatul de la București și Conferința dela 1913, în sfârșit marele război și întregirea neamului. Dar n'am pomenit, până ce ne-a hărăzit pronia cu regimul național țărănist, mascarade la fel cu ultima înregistrată de ziare.

Cine și-ar fi închipuit în vremurile serioase ale țării noastre, pe Ion Brătianu, Lascăr Catargiu sau Mihai Cogălniceanu prinși pe la spate la scoborîrea din vagon, ridicați pe sus, o haimana oarecare băgându-le capul între picioare și ridicându-i deasupra capetelor.

E drept că cei de astăzi sunt mai ușurei decât cei de ieri și înălțarea lor pe umeri e mai ușoară.

Acest sistem al entuziasmului „maselor" a fost inaugurat în România de către oamenii cari au pretenția democratică; ei pretind că aceste rușinoase exibiții ar fi izbucniri democrate și că a-ți băgă capul pe la spate între picioarele unui coriifeu este dovada unor fierbinți convingeri populistice.

Rușinoase apucături!

In loc ca, de atâtea ori, un ministru național-țărănist să se întoarcă acasă cu coada între picioare, el se întoarce în partea locului cu capul unui fervent admirator. Și astfel o țară al cărei popor a fost întotdeauna recunoscut popor cu bun simț și cu maturitate de judecată, este acum osândită a fi patria mascaradelor.

Să nădăjduim că geniul poporului român va birui până în cele din urmă și că epoca mascaradelor va fi de domeniul eternei uitări.

CONSTANTIN BACALBAȘA

Trotzky și Litvinow la Royat

— Intrevederea dintre cei doi fruntași sovietici. — Un fotograf întreprinzător. — Dracul nu e așa de negru cum îl prezintă „Kodak"-ul —

Royat, August

Pitoreasca și eleganta stațiune din Auvergne — vizitată în trecut și de numeroase personalități ale politicii românești — formează astăzi unul din punctele de preocupare ale presei mondiale.

Cititorii au putut lua cunoștință din telegramele publicate la vreme, că la Royat se află nu numai Litvinow, ci și Trotzky. După ce a reprezentat Sovietele la conferința dela Londra și a semnat cunoscutele pacte de neagresiune, Litvinow a plecat să-și caute sănătatea, sdruncinată — se spune — în ultimul timp. Pe de altă parte, printr'o coincidență ce părea dela început un aranjament, exilatul din insula Prinkipo, Trotzki, a părăsit apele Bosforului și a plecat să-și caute de sănătate tot la Royat.

Ziarele din toată lumea au arătat apoi că teoreticianul recunoscut al bolșevismului, semnatarul păcii dela Brest Litowsk, sătul de surghiun caută o împăcare cu Stalin prin intermediul lui Litvinow.

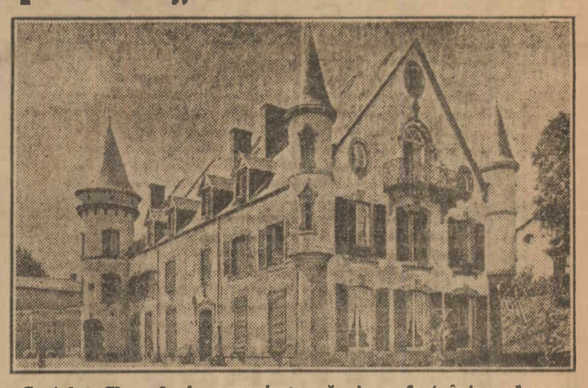

Castelul Charade în apropierea căruia a fost întrevederea

Trotzky a cerut lui Litvinow să-i acorde o întrevedere, dar că acesta a refuzat categoric, de teama de a nu se compromite în fața diriguitorilor sovietici anti-trotzkiști din Moscova.

Un ziarist, polonez de origină, prezintă altfel lucrurile. Cum a aflat că Litvinow se află la Royat, Trotzky a plecat imediat la proprietatea unui prieten al său francez, fără să ceară, nici direct nici indirect, o întrevedere lui Litvinow.

Realitatea e că în urma unor convorbiri avute la Constantinopol, ministrul sovietic în Turcia a consimțit să înlesnească lui Trotzky întrevederea cu Litvinow.

Convorbirea dintre Trotzky și Litvinow a durat aproape o oră pe aleele din vecinătatea castelului din Charade, o mică localitate din apropiere de Royat.

Ce au discutat, ce s'a hotărît, dacă s'a făcut ori nu vreun pas spre împăcare, aceasta nu se poate ști încă. Trotzky — care călătorește sub un nume schimbat — nu mai e în hotelul din Charade unde descinsese, iar Litvinow își continuă cu regularitate, ca un burghez pacinic și înstărit, cura sa de întremare, păstrând față de toți un explicabil mutism în ce privește frământările care ating de aproape ori de departe politica Sovietelor.

VION

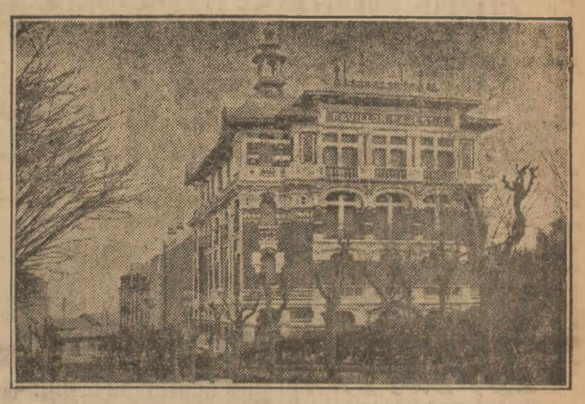

Pavilionul Majestic unde Litvinow e văzut dimineața

Ca un burghez pașnic Litvinow își face cura.
(Copyright by Ernest Heller, Royat).

Atât și ar fi fost de ajuns pentru ziariștii în goană după senzațional. Ziarele engleze și americane au adus apoi faptelor contribuția lor de fantezie. S'a scris că însuși Stalin a sosit la Royat și că primul ministru francez, d. Daladier — care-și face cura la Vichy — va avea o întrevedere cu dictatorul sovietic. Ba o gazetă franceză a înregistrat și zvonul despre o eventuală vizită a regelui Belgiei.

Trotzky... văzut la Royat

Reprezentanții ziarelor s'au avântat deci spre Royat în speranța unor lungi și interesante reportagii. Cetățenii pacinici ce-și fac cura la Royat au început să se intereseze: care-i Litvinow, unde-i Trotzky, ce fel e Stalin. Misterul cel mai desăvârșit învăluia prezența personagiilor sovietici.

In cele din urmă Litvinow a fost identificat și fotografii și-au făcut datoria. Inițiații afirmau că au văzut în dese rânduri un domn cu capul masiv și cu mustăți lungi exact portretul lui Stalin. Un fotograf întreprinzător a prins în obiectiv un domn cu barbișon și cu ochelari care nu poate fi altul decât Trotzky.

Controlând faptele, ziariștii au înregistrat o dezamăgire: domnul cu mustăți lungi și cap masiv ce fusese văzut în tovărășia lui Litvinow, e rus, dar nu e Stalin; ci Suriț ministrul plenipotențiar al Sovietelor la Ankara; iar cel cu barbișon și cu ochelari e deputatul de culoare din coloniile franceze, fostul ministru Diagne!

Reprezentantul agenției Tass comunicat ziariștilor că

Luptele dela Oituz

— Moartea căpitanului Vulturescu Niculae —

Sub titlul „Jertfa dela Oituz", un articol semnat de lt.-colonel Th. Radu și publicat într'un număr mai vechi din „Revista Cavaleriei", subliniază pentru amintire, meritele câtorva eroi.

Printre ei este și căpitanul Vulturescu Nicolae, care a intrat în război odată cu fratele său geman, astăzi, lt.-colonel de cavalerie.

Iată faptul vitejesc și sacrificiul de acum 16 ani.

„Numele căpitanului Vulturescu Nicolae, care se înscrie printre făuritorii întregirei Neamului, va sclipi de eterna glorie a faptelor sale vitejești, săvârșite cu atâta credință și avânt, mai ales pe vremea memorabilelor lupte dela Oituz. Chipul acestui desăvârșit model de ofițer de cavalerie, de o educațiune și o simțire atât de distinse, era de cea mai frumoasă arătare și îmbrăca armonios entuziasmul lui înflăcărat, capabil de a se înnălța cu sublimă abnegație până la suprema jertfă.

Nini Vulturescu a dovedit pe câmpul de luptă, în fața primejdiei ce-i amenința nimicirea companiei întâia din batalionul compus din călăerții regimentelor 5 și 10 Roșiori, — o tărie de caracter și o bravură mai presus de orice forță distrugătoare a dușmanului. La atacul cotei 708, la Poiana lui Boboc, sosind în sprijinul companiei Brăileanu care căzuse, cuceri tranșeele inamice la baionetă. Copleșite de foc și bombardament ucigător, companiile nu se ținură pe poziție decât numai datorită energiei și eroicei purtări a căpitanului Vulturescu Nicolae.

A doua zi, 30 Iulie 1917, susținut de focul a 4 mitraliere, rezistă neclintit pe poziția cucerită, de pe care nu-și putuse ridica morții și răniții căzuți în ajun. Cu munițiile aproape terminate, se împotrivi totuși cu îndărătnicie presiunei dușmanilor, cărora, contra-atacându-i, isbuti să le cucerească 3 mitraliere.

In ziua de 16 August, în timpul centra atacului cotei 383 de pe Coșna, căpitanul Vulturescu Nicolae se afla cu oamenii companiei sale în imediatul sprijin al atacătorilor. Lângă aceasta, făcând parte din același regiment, 5 Roșiori, se mai afla și fratele său gemen, cu care dormise noaptea împreună, în adăpostul strâmpt și rece ca o groapă. Lupta începând să-și deseneze cursul, până la dânșii cădeau în timpuri ghiulele, ca stropi rari de ploae, aduși de vânt, înainte de furtună.

Căpitanul Vulturescu Nicolae părăsi postul spre a primi ordinul telefonic care cerea o companie pentru întărirea atacului. In timp ce maiorul comandant al batalionului, prevăzând această nevoe, vrând ca soarta să hotărască pe acel dintre bravii lui căpitani care să intre în luptă, trase sorții, cari îl desemnară pe Nini să plece la atac. Acesta tocmai se întorcea, eșind din adăpostul telefonului la loc deschis, când un obzu se sparse în apropiere, după care urmă o liniște impresionantă. Nini, în văzul bunului său frate, se opri din cale, se clătină de câteva ori, apoi se prăbuși dintr'o bucată cu fața la pământ, lovit mortal de schije deasupra urechei.

In locul celui căzut, fu numit să plece la atac căpitanul Stoenescu Vasile. Acesta, îndată după primirea ordinului ce l-a mânat la moarte, porunci ordonanței: „Vasile, adu-mi la luțeală lucrurile pentru ras și... parfumul!"

Indureratul frate, întinzând pe o targă corpul lui Nini, purtat de doi brancardieri, se învoi și plecă pe urmele tristului alai, fără să știe unde voia să ajungă, rătăcind până la apusul soarelui, trecând prin locuri bătute de mitraliere, printre obuze, cutreerând pe la posturile de comandă, urmat numai de credinciosul trompet al viteazului căzut, pe care îl însoțise de atâtea ori în vâltoarea atacului.

Se făcuse noapte, când convoiul funebru al căpitanului Vulturescu Nicolae, urmând șoseaua, se îndreptă spre satul Coraclău.

Sus pe bolta eternă a cerului, în noaptea de vară, stelele luceau pline de feerică lumină. Pe linia frontului, pe dealurile pe care taberele protivnice sângerau dureros, luptătorii, din când în când, ca obosiți, sfâșiau liniștea nopții cu freamăt scurt de mitraliere și cu dâre de rachete luminoase.

Deodată se auzi ropotul de cai al unei Coloane, ce se apropie în trap. Căpitanul bateriei, care mergea pe front, cercetând brancardierii, află numele celui ce zăcea neînsuflețit pe targă: „A odihnit Dumnezeu de veci un căpitan de Roșiori, căzut la Oituz!"

Atunci tunarul opri coloana și comandă onorul. Comanda s'a repetat apoi în taina nopții, din secție în secție, până la coada coloanei, ca o rugăciune...

Iar convoiul — suflete îndoite — într'o clipă de înnălțătoare emoție, pe care numai un ostaș poate avea prilejul s'o simtă, trecu mai departe dealungul coloanei, se mistui în noapte însoțind spre locul odihnei de veci, corpul căpitanului Vulturescu Nicolae.

xox

Japonia vrea să convoace

pe semnatarii acordului naval dela Londra

Londra, 5 (Ullstein). — *In urma publicării noului plan de construcții normale al Statelor Unite, care prevede construirea de noi unități în valoare de 47 milioane dolari, guvernul japonez e hotărît să convoace o conferință a celor trei mari puteri semnatare ale acordului naval dela Londra: Anglia, Statele Unite și Japonia.*

xox

Contele Galeazzo Ciano

a fost numit șeful biroului de presă al d-lui Mussolini

Fostul șef al biroului de presă al șefului guvernului italian: d. *Gaetano Polverelli*, lasă importantul post ce-l ocupa, și i se vor încredința alte însărcinări politice — spune comunicatul guvernului. In locul său e numit contele Galeazzo Ciano, ginerele Ducelui, care în Aprilie 1930 s'a căsătorit cu Edda Mussolini, fica cea mai mare a premierului italian.

Inainte de-a îmbrățișa cariera diplomatică tânărul conte a debutat în ziaristică ca redactor parlamentar și critic de artă. Fu colaborator prețios al ambasadorului Martin Franklin la Rio de Janeiro și de aci plecă la ambasada italiană din Peking. Fu secretar de legație la Ambasada italiană de pe lângă Vatican, și imediat după nuntă fu numit consul general al Italiei la Șangai.

CONTELE GALEAZZO CIANO
Șeful biroului de presă a d-lui Mussolini

Inteligent, activ, a fost printre cei mai tineri fasciști care au servit cauza italiană, el a fost alături de tatăl său Constanzo Galeazzi actualul ministru de comunicații, un valoros colaborator al d-lui Mussolini.

Prezența contelui Galeazzo în delicatul post, e bine venită. Ducele e sigur că va avea o persoană de absolută încredere și noi sperăm că mulțumită acestei tinere inteligențe, multe asperități, multe exagerări din presa italiană vor dispare.

Dr. I. Al.

xox

In jurul dispariției

japonezului Souwa

Anvers, 5 (Rador). — In legătură cu dispariția misterioasă a bătrânului japonez Souwa poliția a constatat următoarele: Souwa depusese la depozitul de bagaje al gării un cufăr și o mică valiză. In cufăr s'au găsit câteva portofolii goale, iar valiza nu conținea decât un ceasornic și un plan al orașului Anvers. Pe acest plan, japonezul însemnase prin trei săgeți direcțiunea spre Mare. La locul indicat de una din săgeți a fost găsit cadavrul bătrânului.

Părerea generală este că Souwa s'a sinucis. Familia lui susține însă că e vorba de o crimă.

xox

Aniversarea declarației marelui război

— „Times" despre Germania de astăzi și cea din 1914 —

Londra, 5 (Rador). — Aniversarea declarației marelui război dă prilej ziarelor și oamenilor de stat englezi să examineze situația politică internațională actuală și să ajungă la constatări demne de relevat.

„Times", care își cântărește vorbele cu mai multă prudență decât orice ziar mondial, când e vorba de politică internațională, publică un articol de fond intitulat „1914 și 1933", care în situația actuală capătă o profundă semnificație și exprimă adevăratul sentiment al opiniei britanice.

După ce reamintește situația Germaniei dinainte de război și cauzele care au dus la conflagrație, ziarul scrie:

Imperiul german a fost deci răsturnat. Cu toate acestea, după atâția ani, opinia publică este torturată de îndoiala obsedantă dacă victoria a fost cu adevărat câștigată. In 1933, Germania este într'o și mai mare măsură cauza principală a turburării situației din Europa. Scopul Germaniei de azi, după cum declară cancelarul său, este de a reuni prin forță pe toți germanii de sub dominația statelor vecine.

Scopul pentru care a luptat Marea Britanie era schimbarea acestei concepții și convertirea la doctrina: „trăește și lasă și pe alții să trăiască". S'a convertit oare Germania?

Ziarul insistă asupra rolului învățaților și conducătorilor Germaniei, care instruiesc poporul după cum sergentul major instruiește plutonul, infiltrându-i în cap ideia că Germania are datoria a-și întări forța și a impune cultura pretutindeni.

Singura deosebire pe care o găsește „Times", între Germania de azi și cea din 1914, este că cea de azi nu posedă o armată puternică, iar extremul naționalism al Germaniei de azi este mai degrabă histerie.

Ziarul conchide că rămâne încă de văzut dacă Germania este dispusă să se conformeze principiilor Societății Națiunilor.

„Daily Chronicle", în articolul său de fond, constată că „revoluția lui Hitler a dus Europa la situația din perioada dintre Agadir și ziua fatală a declarației războiului din 1914".

Acum nu este numai Parisul, scrie „Daily Chronicle", care să spună că schimbările recente din Germania au turburat Europa, ci și Italia și Marea Britanie se gândesc serios ce atitudine trebue luată.

Viitoarele lucrări ale conferinței economice

— Declarațiile făcute de d. Hull —

New-York, 5 (Rador). — Imediat după debarcare, d. Cordell Hull, care se întoarce dela Londra, a plecat la Hyde Park spre a se prezenta președintelui Roosevelt.

La debarcare d. Hull a făcut importante declarații reprezentanților presei. D-sa a spus:

„Problemele principale ale conferinței din Londra rămân deocamdată fără soluție, dar amânarea conferinței în vederea pregătirii acestor soluții nu poate constitui un argument în favoarea teoriilor pesimiste și defetiste.

„Conferința a dat dovadă de un solid bun simț când s'a hotărît să determine lămurit relele de care sufăr diferitele națiuni, în loc de a se lansa în aplicarea unor remedii pripite, insuficient studiate și superficiale.

„Lucrările viitoare ale conferinței — a continuat d. Hull — sunt organizate cu cea mai mare îngrijire. După 4 ani de sforțări individuale izolate, făcute de fiecare țară spre a scăpa de cumplita criză, este timpul să ne gândim la un efort colectiv. Diversele națiuni ale lumii ar putea actualmente să producă și să schimbe între ele valori care să depășească cu 40—50 miliarde pe cele actuale. Partea Statelor-Unite în acest schimb ar trebui să fie de 6 până la 10 miliarde dolari, în loc de un miliard și un sfert, cum este acum.

„Trebuie să rămânem optimiști, spune d. Hull. Istoria ne învață că multe războaie ucigătoare iau naștere din lupta comercială și economică și că ele ar putea fi evitate printr'o politică de consultări și de comprehensiune reciprocă. Dacă în Iulie 1914 s'ar fi ținut, măcar timp de o săptămână, o conferință asemănătoare celei dela Londra, este probabil că s'ar fi putut evita catastrofa".

D. Hull a mai adăugat că după părerea sa, conferința va continua să lucreze într'atâta cât vor permite natura și întinderea dificultăților existente. Dacă conferințele liniștite vor fi abandonate, — a încheiat d-sa, — haosul economic nu va întârzia să vină.

D. HULL NU DEMISIONEAZA

New-York, 5 (Rador). — *D. Hull a declarat ziariștilor că svonurile despre demisia d-sale din postul de secretar al departamentului de stat sunt neîntemeiate. D. Hull a adăugat că nu are nicidecum intenția să demisioneze, — nici acum, nici mai târziu.*

xox

Greva producătorilor de lapte din New-York

New-York, 5 (Rador). — *Greva producătorilor de lapte din statul New-York a dat loc la incidente violente.*

Astfel, căpitanul Mac Grath și cinci soldați din trupele statului au fost grav răniți în timpul operațiunilor de restabilire a ordinei.

Acordurile Iugoslaviei

cu purtătorii de obligații ale împrumuturilor

Belgrad, 5 (Rador).— Agenția telegrafică iugoslavă anunță:

Un comunicat oficios relativ la acordurile realizate cu purtătorii de obligații ale împrumuturilor statului iugoslav, expune rezultatele obținute în legătură cu acest subiect.

Comunicatul scoate în relief că guvernul a fost nevoit să se gândească la suspendarea întregului serviciu al datoriilor externe, în urma întreruperii plății reparațiilor germane, care lovea Iugoslavia cu 450 milioane dinari pe an.

Acordurile realizate cu reprezentanții purtătorilor străini pot fi clasificate în patru grupe:

1. Acord cu reprezentanții purtătorilor francezi, încheiat pe baza protocolului din 9 Martie trecut și cuprinzând toate împrumuturile de stat sau garantate de stat dinainte și de după războiu. Conform acestui acord, cupoanele ce vin la scadență în perioada dela 14 Octombrie 1932 până la 14 Octombrie 1935 vor fi plătite în devize pentru 10 la sută din valoarea lor. Restul de 90 la sută se va regula prin noui obligațiuni de stat pe termen lung, cu o dobândă de 5 la sută și amortibile în 25 ani.

2. Un acord cu purtătorii americani, semănător celui încheiat cu purtătorii francezi. Se subliniază că, potrivit noului acord cu purtătorii americani și prin aplicarea noului legi americane asupra părăsirii etalonului aur, cupoanele care ar fi trebuit să fie plătite în aur, vor fi achitate în dolari-hârtie. Pe de altă parte, în urma deprecierii dolarului, totalul acestei datorii în dolari scade cu circa 33 la sută.

3. Acordul încheiat cu purtătorii elvețieni asupra împrumuturilor contractate în Elveția de Banca Ipotecară a statului. In timpul unei perioade de trei ani, aceste cupoane vor fi plătite în devize pentru 10 la sută din valoarea lor, restul de 90 la sută urmând a se regula prin noui obligațiuni „funding" eliberate de Banca Ipotecară, purtând o dobândă de 5 la sută și putând fi amortizate în 15 ani.

4. Acordurile asupra regulării bonurilor muntenegrene 1913 și a bonurilor statului pentru răscumpărarea căilor ferate orientale. In ambele cazuri dobânda este redusă la 5 la sută și scadențele tranșelor sunt prelungite cu 10 ani.

Pentru împrumuturile menționate în acordurile de mai sus și care înglobează aproape întreaga datorie externă a Iugoslaviei, serviciul dobânzilor și anuităților absorbea 465 milioane franci pe an, adică 1.395 milioane pe perioada de trei ani prevăzută în acorduri. Acordurile realizate reduc plățile la 52 milioane franci în primul an, 45 milioane în al doilea an și 56 milioane în al treilea an, scăzând cupoanele emisiunilor străine plătibile în dinari pentru perioada de 3 ani. Așa dar, începând dela 14 Octombrie 1932, tezaurul iugoslav realizează o economie în devize de 1 miliard 261 milioane franci.

xox

Situația incordată în Irlanda

Dublin, 5 (Rador). — *Divergențele dintre guvern și partidul opoziționist par să ducă la o situație politică destul de incordată în Irlanda.*

Eri s'au luat măsuri extraordinare de poliție pentru apărarea edificiilor guvernamentale. Ziarele află că guvernul a creiat acum o nouă forță polițienească în care au și fost înrolați 300 oameni. Miniștrii au ținut eri o serie de consfătuiri al căror rezultat este ținut secret.

xox

Noua constituție poloneză

Varșovia, 5 (Ullstein). — Cu ocazia congresului legionarilor, care se va ține mâine la Varșovia, primul ministru Slavek va expune principiile de bază ale noului constituții poloneze.

Punctele fundamentale ale noului constituții sunt:

1) Lărgirea drepturilor președintelui republicii;

2) Reducerea influenței parlamentului asupra guvernului, și

3) Constituirea unui Senat corporativ.

Nu se știe încă cum își va asigura guvernul majoritatea de două treimi necesară modificării constituții.

xox

ASIGURAREA „FRANCO-ROMÂNĂ"
Bucureşti, Griviţei 23. — Fondată 1920 (M.O. 182-1920)

10 cupoane, dimpreună a lei 20, dau dreptul la o asigurare A. M. „UNIVERSUL", **grupa copii şi şcolari,** de lei **20.000** cu un număr de premii de 10.000 lei în 2 numere de premii de 5000 lei
Tragerea la 1 Septembrie 1933
separat de a celorlalţi asiguraţi

Dr. ERACLIE STERIAN
Fost intern şi medic cu concurs al Eforiei Spitalelor Civile din Bucureşti, membru coresp. al Soc. de Urologie din Berlin. Specializat la Paris în boale: Genito-Urinare şi Ginecologice. Consultaţiuni dela 1-3 şi 6-8. Str. Bibescu-Vodă No. 24, Bucureşti I. Intrare şi prin Str. Sf-ta Ecaterina No. 1.

BARBAŢII NEPUTINCIOŞI (IMPOTENŢI)
Slăbiţi de vârstă, exces sau boală la orice vârstă se vindecă repede prin *UZAJ EXTERN* simplu cu preparatul **„RADIOPHAN"** experimentat de laboratorul de stat din Berlin. Aprobat de onor Consiliu Sanitar Superior. De vânzare la Farmacii. Prospect sub discreţiune, **contra 10 lei mărci, trimite.** Căsuţa poştală No. 241. Bucureşti I. 761

BOLNAVI, citiţi astăzi acest anunţ mărit de 40 ori mica publicitate coloana „Diverse" lămurirea vindecărilor-minuni, cu ştiinţa cărţii - lei 120 - geniului vindecător Kuhne, sanatoriului kuhnist-medical primeşte bolnavi interni, externi, consultaţii, provincia prospect gratis. Bucureşti, str. Principatele Unite 30. 762

BLENORAGIA
PROSTATA ovarite blen. **VINDECA**
Dr. TULIU BLANC Cons. 9-12, 2-8
Str. POPA-TATU No. 6 lângă Cişmigiu
Gratuit pentru săraci dela 5—6 p. m.

La cabinetul medical „SALVATOR", vechii specialişti din 1900 vindecă radical şi fără durere
BLENORAGIA
CRONICA, prostatite, metrite, ovarite, prin curenţi electrici de diatermie (Dr. Roncayrol)
Electrolizăpen nu stricăţie
Boale de Piele şi Sifilis
Controlul diagnosticului prin
ANALIZA SANGELUI
Reactile: Wassermann, Hecht, Meinl
ULTRAMICROSCOPIE
p. cunoaşterea şancrului sifilitic
Cons. 11—1 şi 6—9, tel. 333/81
9. PASAGIUL ROMAN. 9
Intrare discretă
Aproape Palatul Regal Bucureşti

Dr. NEGULESCU
Medic primar
NAS, GÂT, URECHI
C. A. Rosetti 47
772

Act de Mulţumire
Aduc vii mulţumiri pe această cale D-lui DR. G. CUCOŞ din Cal. Rahovei 36, care prin tratamentul cu INJECŢII m'a vindecat de HEMOROIZI boală de care sufeream de mult timp şi-mi producea foarte mari neplăceri.
VASILIU PETRU
Strada Silvestru 22

Policlinica VIAŢA
Bucureşti, Calea Griviţei 107 se tratează BLENORAGIA, SIFILISUL şi BOALELE DE FEMEI DIATERMIE — ULTRAVIOLETE
Consult toată ziua 4177

Dr. M. FEIGHEL
Fost asistent la Clinica Universitară din Strassbourg
SPECIALIZAT LA PARIS
BOLI DE STOMAC, INTESTINE, FICAT, NUTRIŢIE.
Hemoroizi (vindecarea prin injecţii)
RAZE X — ANALIZE
Consult. 12—1, 4—7
21, BULEVARDUL CAROL, 21
Telefon 2-02-49 1

Doctor SERGIESCU
Urinare – Sifilis – Piele
Moşilor 69 Lângă Bulev Domniţei
Consult. 8-9, 12-1 şi 5-8 Tel. 994

Doctorul
FERARU
Mamoş-Gynecolog specialist din Viena reintors din streinătate, reia consultaţiile în BOLI DE FEMEI. Bul. Carol 21, 4-8 p. m. Tel. 221-69. 35

Doctor Ecaterina C. Ionescu
specializată la Clinica Schauta din Viena în Boli de Femei Mamoş, Operaţiuni. Cons. 10-12, 3-8 p. m. în Str. Eug. Carada 7, fostă Karaghcorghevici ap. etj. I dreapta vis-à-vis Banca Naţională prin Lipscani. 6

Dr. ANA ALESKE
SPECIALISTA DIN STRAINATATE CU EXPERIENŢA VECHE
BOLI de FEMEI şi MAMOŞ
BOLI VENERICE
Electroterapie, Băi electrice, DIATERMIE, Operaţiuni. Funcţionarii şi meseriaşii au reducere. Consultaţiuni 8—2 şi 4—8
B-vardul Maria 2 colţ cu Bărăţie

Dr. Ana Lieber
Fost Asistentă la Maternitatea din Viena. Faceri, Boli de Femei, Operaţiuni, Diatermie, Electroterapie Pentru persoane cu mijloace modeste, onorare reduse. Consult. 9-1 3-8. Strada Cobălcescu 53. 767

Doctor I. MITULESCU
Fost colaborator la Institutul de Tuberculoză al prof. Koch, Berlin, Medic şef al Preventoriului „Gr. Alexandrescu" şi Specializat în boale de piept, dă consultaţiuni şi face examinări cu razele Röntgen, în strada OITUZ nr. 19. ET. I, între orele 10½—11½ a. m. (afară de Duminici). Instalaţie specială pentru Teleradiografie pulmonară. Telefon 3/21/25. 646

REGIA PUBLICA A CONDUCTELOR DE PETROL ALE STATULUI
No. 11362 din 28 Iulie 1933.
Publicaţiune de Licitaţie
Se aduce la cunoştinţa celor interesaţi că în ziua de 6 Septembrie 1933, ora 9, se va ţine în localul Regiei conducelor de petrol ale Statului, situat în Bucureşti, str. I. G. Saita nr. 10, o licitaţie publică pentru: procurarea de garnituri.
Licitaţiunea se va ţine în conformitate cu art. 88—110, inclusiv din Legea contabilităţii publice, regulamentul O. C. L. şi normele publicate în „Monitorul Oficial" nr. 127 din 4 Iunie 1931.
Toate persoanele care vor lua parte la licitaţie vor depune pe lângă ofertă, o garanţie de cinci la sută din valoarea furniturei oferite, iar oferta se va face numai în conformitate cu caietul de sarcini, care poate fi văzut în fiecare zi dela ora 10 până al ora 13, în localul acestei Regii din Bucureşti, str. I. G. Saita nr. 10. Direcţiunea
10099

Inundaţiile dela Podul Iloaei

Iaşi 5 August

Din rapoartele sosite prefecturii de judeţ rezultă că partea de jos a oraşului Podul Iloaiei persistă a fi ameninţat de inundaţii. În special cartierul numit Bercu Casapu este cel mai primejduit de revărsarea Bahluetului.

Autorităţile şi locuitorii lucrează pentru evitarea primejdiei.

PENTRU VIZITATORII EXPOZIŢIEI din PARCUL CAROL
50% reducere
Preţuri de sacrificiu
La Marele Magazin
Bazarul POPULAR
Lipscani 55, fost Missir

Musulin imprimat	LEI 19	Crêpe Ondosa. Mătase mătă imp. pentru rochi	LEI 100
Marchizet imprimat	„29	Voile de mătase imp.	„ 95
Cretoane japoneze	„ 25	Ivette travis marcat pe lisieră	„ 49
Etamină de mătase pt. rochi	„ 55	Olandă de mătase culori garantate	„ 55
Crepe de chine bayader	„ 95	Olandină rayé pentru pijamale	„ 39
Prosop de bae cu metru	„ 56	Musulin de lână	„ 50
Bonete de baie dela	„ 9	Rochiţe pt. copii	„ 95
Costumaşe de baie ptr. copii	„ 50	Rochiţe tiroleze cu şorţ	„ 110

Imprimeuri, Lenajuri, Pânzeturi, Atlas şi Broché pt. plăpumi, Tricotaje, Articole de strand şi plaje, Covoare, Linoleum, Goblen şi Mocket de Mobilă, etc.
CONFECŢIUNI pentru DOAMNE şi COPII.

Acelaş efect ca şi soarele de altitudine îl are o bae de soare cu LEOCREM

Ceea ce n'a reuşit niciodată până acuma: de a concentra puternicile raze ale soarelui de altitudine într'un cosmetic, aceasta a devenit acum realitate. Căci Leocrem conţine vitamina-D. din soare, nutritivul important pentru piele. Şi deaceea nici o altă cremă de piele nu are acelaş efect ca Leocrem: ea sprijină soarele în eficacitatea ei vivifiantă.

Mai curând şi mai intens se bronzează acum pielea Dv. Noui celule se formează. Pielea devine iar tânără! Prin
LEOCREM
gustaţi soarele de două ori mai bine
Cutii à: Lei 30.- şi Lei 15.-
Trimiteţi acest anunciu la CHLORODONT S. A. R. Braşov şi veţi primi o doză de probă, gratuit.

Congresul foştilor combatanţi

In zilele de 27—28 şi 29 August se va ţine la Bucureşti, în sala Cercului militar, congresul general a foştilor combatanţi de toate gradele şi tinerilor luptători.

Sunt invitate toate asociaţiile de foşti combatanţi din întreaga ţară. Se vor trimite din timp pe adresa Asociaţiunei „Făuritorii României Mari" din Bucureşti, strada Academiei 2, toate propunerile şi desideratele pentru a fi trecute în ordinea de zi a conferinţei care se va ţine în prima zi de congres cu reprezentanţi ai tuturor asociaţiunilor.

Deasemenea se vor comunica şi numărul delegaţiilor ce vor lua parte, pentru a se lua măsurile de încuartiruire şi reduceri la restaurante, şi a se trimite certificatele de reduceri pe C. F. R.

A apărut în editura ziarului „UNIVERSUL"
Ideia unirii în ţările române
de ROMULUS SEIŞANU
Un interesant studiu despre naşterea şi evoluarea ideii înfăptuirii României mari.
De vânzare la toţi librarii şi depozitarii de ziare. Comenzile se primesc la librăria ziarului „UNIVERSUL". Se trimite şi cu ramburs. Preţul lei 10

Posturi vacante

Ministerul agriculturii şi domeniilor: un post de impiegat cl. I la Academia de înalte studii agronomice Cluj; un post de impiegat dactil. stag. la direcţiunea regimului silvic; un post de impiegat stagiar la inspectoratul regimului silvic Bucureşti; un post de agent cl. II-a la adţia regiunii de pescării Ismail; un post de subşef de birou la inspectoratul zootehnic din Chişinău.

Oficiul naţional al cooperaţiei: un post de şef de secţie cl. II, (şef de serviciu cl. III); un post de subşef de birou clasa I; trei posturi de şefi de birou clasa I; trei posturi de şefi de birou cl. I; un post de impiegat; un post de inspector clasa II, categoria urban I; un post de controlor clasa I, categoria Bucureşti; un post de controlor cl. II, categoria urban I; trei posturi de inspectori cl. I (ing. subinsp. silvic) categoria Bucureşti; un post de inspector cl. III (ing. subinsp. silvic) categoria Bucureşti; două posturi de subinspectori clasa III (ingineri silvici), categoria urban I.

Ministerul de interne: un post de moaşe la secţia chirurgicală a spit. Regina Maria, Giurgiu; un post de secretar comunal la primăria comunei Resighea, judeţul Sălaj.

Ministerul apărării naţionale: un post de observator stagiar la institutul meteorologic central.

Ministerul muncii, sănătăţii şi ocrotirilor sociale: un post de medic auxiliar la spit. da stat din Timişoara; un post de medic secundar la spit. la stat din Timişoara; un post de învăţătoare la aşezământul Castelul, Turnu-Roşu; un post de mecanic fochist în centrala ministerului; un post de medic de circ. Tileard-Bihor; un post de medic de circ. Socolovăţ-Caraş.

In bugetul comunelor şi judeţelor: un post de medic comunal la comuna Cărpineni, jud. Lăpuşna; un post de medic de spitalul Cerna-Voda; un post de medic secundar la spitalul epidemic din Oradea; un post de infirmieră clasa I la spitalul din Huşi.

Curier judiciar

Spărgători periculoşi arestaţi

Poliţia a reuşit să prindă doi periculoşi spărgători, cari, în câteva luni au dat o serie de lovituri la mai multe magazine din Capitală.

In stare de arest au fost înaintaţi parchetului, care a deferit cazul spre instruire la cab. 7. Eri d. jude instructor I. Stănescu a lansat mandat de arestare împotriva spărgătorilor Ştefan Dumitraşcu zis Dumitrescu şi Popa V. Grigorian zis Grigore. Ambii făceau serviciul militar la depozitul central de muniţii, biroul mobilizării, de unde primul dezertase chiar la începutul lunii Iulie. Până în prezent numai după declaraţiile celor doi se constată că au operat 17 fructuoase furturi. Astfel, dela Eugen Segălescu din str. Smârdan 41, au furat în două rânduri bijuterii, ceasornice etc., în valoare de câteva sute de mii lei. Deasemenea dela ceasornicăria Hofman din str. Carol, dela firma Arsenescu din calea Victoriei 122, dela Ciclopul Român precum şi dela o serie de birturi, bodegi şi tutungerii. După furt se întorceau la cazarmă, făcând cadouri pe la superiori în grad, iar parte din materiale le vindeau pe piaţă cu preţuri derizorii. Soarta le-a fost pecetluită când într'o seară, prin spargerea unui geam, s'au introdus în magazinul „Galeriile Lafayette", unde desbrăcând manechinele din vitrină au încărcat într'un geamantan găsit la faţa locului, două pardesiuri, un rând de haine, pantaloni, pălării, etc. La eşire însă au fost prinşi cu întreaga pradă şi arestaţi.

Cercetările continuă.

In materia vânzării de maşini pe credit

Inaintea Curţii de apel secţia IV-a a venit eri spre judecare o interesantă speţă în legătură cu aplicarea legii vânzărilor de maşini pe credit din 2 August 1929. Albert Stein, creditor pentru restul de preţ cuvenit din vânzarea unui automobil lui G. Dumitrescu, printr'un contract redactat în temeiul legii de mai sus, neplătindu-i-se o rată la termen cere tribunalului notariat executarea actului autentic de vânzare şi prin intermediul acestuia şi al art. 5 din contract preia maşina. Cumpărătorul face contestaţie, susţinând că greşit şi fără competinţă a ordonat executarea tribunalul notariat întrucât în temeiul arătat de legile speciale singura instanţă competinte de a executa e judecătoria. Tribunalul considerând că fapta vânzătorului de a renunţa la facerea expertizei şi deci la diferenţa de preţ, rezervându-şi însă dreptul de a relua pur şi simplu maşina, nu poate fi socotit ca o derogare dela legea specială, întrucât numai aceasta prevede posibilitatea reluării maşinii, în condiţiunile în care s'a efectuat. Conformându-se art. 5 din convenţie, şi deci a unei dispoziţiuni intemeiate pe art. 13 din legea specială, rezultă că a înţeles să beneficieze de procedura sumară a legii speciale şi în consecinţă admite contestaţia, constatând că partea a rămas să ceară executarea înaintea instanţei care conform art. 16, 19 şi 21 din legea din 2 August 1929 este judecătoria locului unde se află maşina.

Hotărirea tribunalului a fost atacată cu apel, care a prilejuit interesante discuţii asupra chestiunii de a se şti, dacă în ipoteza când partea apucă calea dreptului comun în materie de executare, are dreptul a o face sau trebue neapărat să se adreseze instanţii speciale.

Curtea a amânat pronunţarea pentru ziua de 7 August.

Satir arestat

D. jude Horia Bogdan, locţiitor la cab. 4 instrucţie, a lansat mandat de arestare împotriva şorerului Gheorghe Dragomir cu domiciliul în str. 11 Iunie 41, din serviciul d-lui Iorgu Steriu, patronul restaurantului „Luzana". El este vinovat că în ziua de 26 Iulie ademenind fetiţa Vilma Feier, în vârstă de 7 ani, fiica unei femei din serviciul aceluiaş stăpân, a deflorat-o transmiţându-i şi o boală venerică.

A tipărit reviste obscene

In cursul instrucţiunii făcută la cab. 9 cu tinerii publicişti de reviste obscene s'a constatat că s'au mai tipărit asemenea publicaţii şi la tipograful Josif Eschenasy.

In consecinţă, d. procuror I. Deleanu, a deschis acţiune publică contra numitului pentru faptul prevăzut şi pedepsit de art. 262 cod penal.

Diverse

Tribunalul a reconfirmat mandatul de arestare emis împotriva femeei Paraschiva Gross, vinovată de a fi strangulat şi aruncat în canal pe Ioana Furca din str. Ioanei Nr 56, crimă de care ziarele au vorbit la timp.

—xox—

PENTRU INIMILE CARITABILE

— Stela Petre Benendie, din str. Florilor Tei 78 bis, greu bolnavă, împovărată cu 6 copilaşi.

— Zoia Văduva, din str. Braşoveni el 9, muritoare de foame cu o casă de 7 copii.

— Ana Andrei din calea Rahovei nr. 393 are un copil orb iar ea este bolnavă grav şi are nevoe de grabnice ajutoare.

Copii!
Cea mai bună revistă şi pentru vacanţă este tot
„Cei 3 cercetaşi"
Se găseşte la toţi vânzătorii de ziare; se pot face şi abonamente direct la „Universul"
Strângeţi cu îngrijire cele 10 cupoane cari se vor publica în numerele viitoare ale „Celor 3 cercetaşi" ca să le puteţi trimite împreună cu deslegarea jocului spre a participa la tragerea premiului de lei 10.000
Primul cupon şi condiţiunile jocului sunt publicate în fascicola No. 44 apărută Sâmbătă 5 August.
Cereţi-o la toţi vânzătorii de ziare.

Lucrările anuarului statistic al învăţământului primar

In cursul săptămânii viitoare va apare anuarul statistic al învăţământului primar.

Cu alcătuirea lui s'a ocupat d. T. C. Petrescu, secretarul general al ministerului care, a aranjat datele statistice venite din ţară, verificându-le personal.

S'au găsit, cu acest prilej, şcoli unde funcţionează suplinitori absolvenţi ai cursului primar, în vremea aceasta când mii de normalişti stau fără posturi.

S'au mai găsit şcoli cu câte 7—8 posturi şi numai cu câte 10 elevi pentru fiecare post în vreme ce alte sate aveau numai un învăţător pentru 100 elevi.

Anuarul, lucrat cu metodă şi cu respectarea adevărului, devine o operă utilă pentru toţi cei ce se interesează de problemele şcolare, cât şi pentru corpul didactic însuşi.

Pe baza datelor statistice adunate s'a şi făcut la ministerul instrucţiunii o nouă repartizare de posturi, lucrare ce nu se putea începe fără cunoaşterea acestor date.

Anuarul va fi o operă de peste 1.000 pagini, cuprinzând date statistice asupra populaţiei şcolare de curs primar, numărul de şcoli pe categorii, numărul şi numele tuturor învăţătorilor cu gradul, vechimea, distincţii, şi studiile.

Mişcarea populaţiei României

„Buletinul Demografic al României" nr. 8 (August), a publicat datele mişcării populaţiei pe luna Aprilie a. c.

Din această interesantă publicaţie a Institutului de demografie şi recensământ, spicuim următoarele date:

NASCUŢII VII. Numărul născuţilor vii a fost în toată ţara de 53.779 (35.3 la 0/00 de locuitori) repartizaţi astfel: 47.598 (38.6 0/00) în mediul rural şi 6.181 (21.4 0/00) în mediul urban.

Media ţării întregi este depăşită de 39 judeţe din diverse provincii, natalitatea acestora fiind în ordine descrescândă următoarea: Dobrogea 46.9 0/00, maximum jud. Durostor cu 53.8 0/00; Moldova 41.8 0/00, maximum jud. Tecuci 52.2 0/00; Basarabia 38.3 0/00, maximum jud. Cahul 45.4 0/00; Muntenia 37.9 0/00, maximum jud. Ialomiţa 48.1 0/00; Oltenia 37.8 0/00, maximum jud. Vâlcea 39.7 0/00; Bucovina 29.7 0/00, maximum jud. Suceava 33.8 0/00; Transilvania 29.4 0/00, maximum jud. Turda 37.9 0/00; Crişana şi Maramureş 28.1 0/00, maximum jud. Maramureş 33.6 0/00; Banat 19.3 0/00, maximum jud. Severin 20.4 0/00.

Oscilaţia dintre maximum şi minimum în toată ţara este mare şi într'adevăr ne dovedeşte aceasta, proporţiile 53.8 0/00 LA DUROSTOR şi 18.4 0/00 LA TIMIŞ.

In mediul rural natalitatea medie pentru ţara întreagă este 38.6 0/00 locuitori. Pe provincii: maximum este în Dobrogea 51.8 0/00, minimum în Banat 26.5 0/00.

Natalitatea rurală în Vechiul Regat nu a scăzut, dela războiîncoace, decât foarte puţin. Astăzi natalitatea în cele mai multe judeţe este de peste 40 la mie — limita de dinainte de război — proporţie care nu se mai găseşte aproape nicăeri în lumea civilizată. Din 34 judeţe ale Vechiului Regat, 29 au natalitatea peste 40 la mie de locuitori, şi 5 judeţe sub această medie. Chiar şi în acestea din urmă natalitatea este foarte urcată.

In mediul urban natalitatea medie pentru întreaga ţară este 21.4 la mia de locuitori, cu puţin peste jumătatea natalităţii rurale.

Banatul prezintă, atât la ţară, cât şi la oraşe cea mai scăzută natalitate.

DECESELE. Numărul deceselor a fost în toată ţara de 32.772 (21.5 la mie de locuitori) repartizaţi astfel: 27.292 (22.1 0/00) în mediul rural, 5.480 (18.9 0/00) în mediul urban. Provinciile cu mortalitatea peste media ţării sunt: Oltenia, Dobrogea, Moldova, Basarabia şi Banat.

Mortalitatea variază foarte mult dela 29.1 0/00 în jud. Durostor, la 14.5 0/55 în jud. Braşov.

Mortalitatea rurală în Vechiul Regat este uşor ridicată peste media ţării. Se compensează însă, larg, cu natalitatea mult mai ridicată.

La sate mortalitatea este mult mai ridicată decât la oraşe, şi aceasta cu deosebire la vârsta de sub 1 an.

EXCEDENTUL NATURAL. In întreaga ţară, s'a înregistrat în cursul lunei Aprilie un spor de 21.007 suflete, adică 18.3 la mia de locuitori, repartizat astfel: 20.306 (16.5 0/00) în mediul rural şi 701 (2.5 0/00) în mediul urban.

Cel mai urcat excedent îl prezintă Dobrogea (24.0 0/00), cel mai scăzut Banatul (minus 2.4 0/00).

La sate cel mai urcat excedent este în jud. Fălciu (30.9 0/00) şi cel mai scăzut în jud. Caraş (minus 3.2 0/00).

In general, excedentul natural în satele din Vechiul Regat este mult mai ridicat decât în celelalte provincii, cari cu excepţia Basarabiei sunt cu mult sub media rurală a ţării, care este 16.5 0/00. Astfel, găsim în ordine descrescândă: Bucovina 12.9 0/00, Transilvania 10.5 0/00, Crişana şi Maramureş 8.5 0/00 şi Banatul minus 1.6 0/00.

In întreaga ţară, au fost 995 NASCUŢI MORŢI, s'au oficiat 5.567 CASATORII şi s'au înregistrat 550 DIVORŢURI.

MORTALITATEA INFANTILA însumează 9.130 decese sub 1 an, ceeace înseamnă 17.0 la suta de născuţi vii şi 27.9 la sută din numărul total al deceselor.

DECESELE PE CAUZE. In linii generale, condiţiunile sanitare se prezintă, mai bine în luna Aprilie 1933 decât în luna corespunzătoare a anului precedent.

Mortalitatea s'a redus pentru 100.000 loc. (calculaţi la baza anuală) dela 2464 la 2151 decese. Reducerea cea mai însemnată este la scarlatină, gripă, tuberculoză, pneumonie, septicemie puerperală, bolile primei copilării şi accidente.

Trebue remarcat faptul că variola dispare complet.

In mediul rural se observă o creştere a procentului deceselor prin bolile: reumatism, tuse convulsivă şi paludism. Sinuciderile înregistrează un spor uşor la sate şi o scădere la oraşe, deşi proporţia sinuciderilor este de 4 ori mai ridicată decât la sate.

—xox—

DACA AVEŢI TENUL PALID, livid, ochii obosiţi, dacă sunteţi indispus, melancolic, sau aveţi visuri grele, este recomandabil să luaţi câteva zile dearândul, dimineaţa, un pahar cu apă naturală purgativă FRANZ-JOSEF. Recomandat de Medici. 2712

—xox—

Contravenienţi la legea circulaţiei

Au fost sancţionaţi pentru contravenţii la legea circulaţiei, conducătorii de vehicule notaţi mai jos:

Niculae T. Ioan şi Zoltan Czikky, şoferi; Maria C-tin, propr.; Gh. V. Mihai, Costof Nic., Mureşescu C-tin, Terentaru Gh., Avram I. Corneanu, Petrideanu Gh. şi Panaitescu M. Nic., şoferi; Ilie Florea şi Gh. Zamfir, birjari; Vasile Filişeanu, şofer; Ileana I. Oţel, propr.; Stănescu D-tru, Oancea Constantin, Petrescu Nicu şi Traian Pop, şoferi; Stefan Ică, propr.; Teoader Gh., Ionel Cazacu, Ştefan Ciocan şi Ionescu Gh., şoferi.

—xox—

Cercetări asupra presupusului spion Walter Matta

Topliţa-Română, 5 August

Ziarul „Universul" a fost primul care a semnalat cazul presupusului spion Walter Motta venit de 1 an aproape, ca funcţionar la depozitul — Borsec — din Topliţa Română.

Supusul străin Matta, venit se zice din Elveţia, după o şedere de mai mulţi ani în Bucureşti şi-a făcut mulţi cunoscuţi şi prieteni.

Din primele zile, a părut tuturor suspect.

La prima prechiziţie s'au găsit fotografii diferite, însemnate cu un cifru a lui Matta; scrisori indecente a unei doamne bine cunoscută în localitate; corespondenţe în diferite genuri şi scrise în mai multe limbi.

Hărţile judeţelor din ţara noastră şi alte ţări. O parte din corespondenţe şi vederi cu cifru au fost sechestrate de şeful postului, N. Mazăre, asistat de o patrulă şi funcţionarii primăriei T. Simedrea şi Grig. Cristea..

In ziua de 3 August, i s'a făcut o nouă perchiziţie domiciliară.

S'au găsit lăzi cu cărţi în diferite limbi, multe dintre ele cu caracter subversiv; tot acum s'au confiscat hărţile şi mile de fotografii din ţară şi străinătate, aranjându-se după cifrul lor, dau vederi generale a diferitelor ţinuturi din ţară şi din streinătate.

Motta comanda materialele prin diferite sisteme.

Clişeele şi le procura şi le developa la Bucureşti la „Foto Jan", care ştie multiplicaţiile vederilor ce le lua acest supus străin. In ziua de 3 Aug. i-a sosit un pachet se zice cu plăci de patefon trimise de „Ipcar" cu această comandă, el scrisese la „Foto Jan" să-i trimită clişeele şi cutii goale pentru fotografii. La perchiziţie s'a aflat din corespondenţe, modul lui Matta de a-şi trimite şi a primi materialele necesare întreprinderei lui subversive.

Duminică 30 Iulie, Matta a avut îndrăzneala, să ceară observatorului Staţiunei meteorologice o statistică climatologică cu temperaturi din cursul anumitor luni din anotimpurile anului, care s'au înregistrat şi calculat pentru regiunile Topliţei Române.

Observatorul l'a refuzat categoric, după ce l'a întrebat pe Matta la ce-i trebue asemenea statistică, ce se trimite numai Institutului Central pentru ministerul aviaţiei? Cazul a fost reclamat jandarmilor. La cerceare Matta a recunoscut îndrăsneala lui de a încerca să-şi strângă date în acest gen, după ce avea fotografiile cu cifru şi hărţile necesare.

Acest presupus spion este liber încă.

Comisiunile pentru examenele de admitere în liceele militare

Joi 3 August au început examenele de admitere în clasa I şi II a liceelor militare, înaintea următoarelor comisiuni:

LICEUL MILITAR „D. A. STURDZA" CRAIOVA

Preşedinte: col. Popescu Corbul Const., comand. liceului; delegatul M. A. N. ,d. Marinescu Mihail, inspector didactic; membri: maior Petrescu Ioan, profesorii Diculescu Leon (M-rea Dealul), Ionescu Tiberiu (M-rea Dealul), Mătrescu Dumitru (Cernăuţi), Stănciulescu Vasile, institutor Bucureşti; *medici:* med. lt.col. Serdărescu Ioan, med. locot. Prelipceanu Ioan; *secretari:* locot. Iliuţă Vasile şi d. Scurtulescu C.

LICEUL MILITAR „NICOLAE FILIPESCU" M-REA DEALUL

(concursul la Bucureşti)

Preşedinte onorific, general de div. în rez. Olteanu Marcel; *preşedinte,* col. Bălăcescu Barbu, comandantul liceului; *membri:* profesorii Pavelescu Ioan (M-rea Dealul), Haneş V. (Bucureşti), Gheorghe Lazăr (M-rea Dealul), Vasilescu Al. (M-rea Dealul), Simionescu Gh. (M-rea Dealul); *medici:* med. col. Lascar I., med. maior Gilorteanu I, med. căp. Petrescu Gh.; *secretar,* Burcă I.

LICEUL MILITAR „G-RAL DIV. GH. MAKAROVITSCH-IAŞI

Preşedinte, col. Stănescu Ioan, comandantul liceului; *delegatul M. A. N.,* profesor Balaban N. (Craiova); *membri:* col. Apostolescu Const., profesorii Vasiliu Aurel (Cernăuţi), Parno Ioan (Chişinău), Demetrescu M. (Tg. Mureş), Brebenaru Tudor institutor Bucureşti; *medici:* med. col. Pârvulescu Gh., med. căpit. Marta Const.; *secretar,* Obadă Grigore.

LICEUL MILITAR „MIHAI VITEAZUL" TG. MUREŞ

Preşedinte, col. Bulculescu Const., comandantul liceului; *delegatul M. A. N.,* d. Pandelea N., inspector didactic; *membri:* lt. col. Urziceanu Gh., profesorii Gheorghiu Tr. (Iaşi), Botez M. (Iaşi), Gheorghiade Şt. (Chişinău), Creţu N. (Tg. Mureş); *medici:* md. col. Oţelescu I., med. maior Mustăcescu V.; *secretari:* Orăscu Const. şi Vasilovici I.

Preţul abonamentului la ziarul UNIVERSUL este:
Lei 750 pe un an
„ 380 pe o luni
„ 200 pe 3 luni
„ 80 pe 1 lună
Abonamente se fac la 1 şi 16 ale fiecărei luni

Viaţa politică

Singura replică necesară

dreptarea" în loc să regre- ublicarea articolului sub „Revizuirea tratatelor", care se aduce apă la moa- evizioniştilor din Budapesta se pună în acord cu senti- ul şi voinţa întregului po- românesc, unit pentru tot- a în hotarele de drept fi- prin tratatul dela Trianon, de cuviinţă să stăruie în rătăcirea în care a căzut autorul articolului citat. Singura replică necesară ar fi fost o categorică respingere a tezei revizioniste. Cum „Indreptarea" n'a făcut-o, o aşteptăm din partea conducerei partidului respectiv, care este datoare să-şi precizeze punctul său de vedere în această importantă problemă naţională.

Procesul continuă!

cesul Seletzki continuă. toate părţile ne vin scri- le unor oameni „informaţi" e indignează că totul s'a la... o rupere de sigilii. In e „Epoca" şi „Viitorul", cu osebire, am cetit acu- directe împotriva guver- care ar fi redus procesul mica toată şi ameninţarea treaga afacere va fi re- în discuţia opinici pu- Fără îndoială, că este im- onantă campania acestor ase de partid, cari arată ei publice în ce situaţie ă ne găsim în momentul ţă. Dar repetarea acuza- fără să se aducă preci- nu mai trezeşte cu timpul marea necesară.

e mişcătoare revolta ace- cari ne scriu şi ne în- nă să cerem să iasă vino- la iveală, având „infor- " că unii fruntaşi politici profitat de gentileţele ne- ului de armament Seletzki, it acuma mare patriot ro- Aceasta dovedeşte cel că simţimintele morale nu tocit în ţara românească, oate scandalurile date pe de presă.

In momentul de faţă avem însă nevoie de altceva şi anume de date precise şi noui. Cei care ştiu şi sunt siguri de informaţiile lor, să le aducă la lumină, pentrucă numai astfel se poate aduce serviciul dorit ţării care se vrea liberată de plaga sperţurilor. Ziarele care deţin ştiri de preţ, să le publice zilele acestea cât afacerea Skoda este de actualitate. Câtă vâlvă va produce şi câte scandaluri vor urma să nu-i impresioneze; va fi mărturia succesului pe care îl obţine desvăluirea adevărului. Vremea calculelor politice a trecut. Din toate părţile se afirmă o dorinţă sinceră de a se face lumină; toţi ŞTIU câte ceva şi nimeni nu spune nimic. Este cel mai mare păcat care se comite împotriva ţării în clipa aceasta. Nu totdeauna se iveşte ocazia unei deparazitări morale generale şi nu mereu opinia publică socoteşte nimerit prilejul să sprijine eroic pe aceia cari ar vrea să lucreze pentru restaurarea prestigiului ţării.

Afacerea Skoda este din nou la ordinea zilei. Cei care ŞTIU să vorbească.

eletzki a făcut destăinuiri...

— Cine sunt vinovaţii? —

şedinţa de eri, Seletzky cut declaraţia gravă că, la isoare, doi oameni politici enit să-i propună eliberare dacă va denunţa numele alt om politic, care s'ar afruptat de ceva comisi- e.

ne sunt cei doi emisari? er. Cine-i acel om politic drul nume odată desvăluit, ea eliberarea lui Seletzky? er. Cine sunt cei cari vor e facă lumină şi cine se o- Mister. Procesul marilor ere.

totuşi, guvernul este din- aceia cari luptă ca totul să ea la iveală. Un membru portant al guvernării invita eri pe d. Filipescu, care s'a ocupat de „pretinsele" vizite la Skoda, ale d-lor Mirto şi V. Tillea, să continue campania şi să spună tot ce ştie, fiindcă guvernul, ca şi d-sa, vrea ca adevărul să iasă la iveală.

Nu vi se pare extraordinar?

Opoziţia acuză guvernul că vrea să reducă afacerea Skoda la un mic proces; guvernul invită opoziţia, ca o dovadă că vera să facă lumină, să spună tot ce ştie şi să afle ţara pe marii vinovaţi, şi totuşi, nu se află nimic.

Până când va continua această farsă şi când va putea afla ţara adevărul?

enunţarea convenţiei comerciale româno-spaniole

— Dificultăţi datorite contingentării şi taxelor de import —

egăturile comerciale dintre nia şi ţara noastră sunt o- duite din Aprilie 1930 prin- n acord provizoriu, care pre- ea pentru Spania drepturi solidate asupra unor anu- e mărfuri (vinurile de jarez nalaga, bioiaua de ardei, plu- stafidele) şi pentru restul portului spaniol clauza na- nii cele mai favorizate, de e se bucura în schimb com- t mărfurile româneşti în Spa-

cest acord a înlesnit între e două ţări raporturi dintre e mai bune, ţara noastră a- d în decursul celor cinci ani balanţă favorabilă de 1 mi- ă 171.706.000 lei, dintre care ultimul an 1932 importul spa- l a fost de 24.601.000 faţă de portul românesc care s'a ci- t la 285.320.000.

Printre altele acest acord pre- ea o stabilitate a taxelor va- le, stabilitate necesară pen- ambele ţări, dar care a fost ocotită de guvernul nostru n reglementarea importului odată cu aceasta sportrea nă la dublu a taxelor de im- rt şi impozitul pe cifra de ceri, plătibil la intrarea măr- ilor în ţară.

***

ela data de 30 Iunie, când ernul nostru a păşit la spo- a tuturor acestor taxe, dificăţi serioase au apărut în ca- raporturilor comerciale din- cele două ţări, ceeace a de- inat o intervenţie diploma- din partea ministrului Spa- la Bucureşti, Don Pedro Prat y Soutzo, chiar pe lângă prim ministru Al. Vaida- vod, căruia i-a prezentat şi memoriu în această chestie, cerându-se respectarea clauzelor acordului.

Tratativele urmate până Vineri n'au putut duce la nici un rezultat, cu tot considerentul puternic că balanţa comercială a ţării noastre e favorabilă, ceeace a determinat, ca în intrevederea, care a avut loc între d. prim ministru Al. Vaida Voevod şi ministrul Spaniei la Bucureşti, acesta să comunice şefului guvernului nostru că Spania se vede silită să denunţe acordul comercial cu România.

*

Faptul e foarte grav, socotind că piaţa spaniolă, este un debuşeu serios pentru petrolul şi lemnul nostru, amănunt căreia se adaogă considerentul că de curând, acum o săptămână, Sovietele fiind recunoscute de Spania, e bine ca în momentul reluării relaţiilor comerciale dintre cele două ţări să ne găsim cu un tratat comercial cu Spania şi care tratat să preîntâmpine o defavorizare a produselor noastre petrolifere pe piaţa spaniolă.

*

Deocamdată între guvernul nostru şi ministrul Spaniei la Bucureşti urmează tratative serioase în vederea încheerii unui nou acord comercial, mai ales că sunt indicii că pentru ţările unde avem balanţă comercială favorabilă regimul contingentării va fi îndulcit, procedându-se şi la o reducere a taxelor respective de import.

V. S.

Pentru Copiii Abonaţilor şi Cititorilor „UNIVERSULUI"

Abonaţii actuali, precum şi acei cari se vor abona la ziarul **„UNIVERSUL"** în cursul lunii August 1933, cari doresc a contracta pentru fiii sau fiicele lor o asigurare de lei 20.000 **„AM Universul, grupa copii şi şcolari"**, cu luna August 1933 gratuită, pot trimite Societăţii Franco-Română de Asigurări Generale Bucureşti, Calea Griviţei 23 — pentru porto şi expediţie Lei 20, — în mărci poştale şi vor primi poliţa şi anexa de premii, cu care **vor participa la tragerea din 1 Septembrie 1933.**

De acest avantaj se vor bucura şi cititorii din Capitală, cari vor prezenta la ghişeurile Societăţii Franco-Română 10 din cupoanele publicate la pag. 2-a sus, dimpreună cu suma de Lei 20.

Costul abonamentului la ziarul **„UNIVERSUL"** este de Lei 750.- anual; Lei 380.- pe 6 luni; Lei 200.- pe 3 luni şi Lei 80.- lunar.

INFORMAŢII

✱ Intre 3 şi 5 Septembrie, va fi în oraşul Philipopole, al 15-lea congres al vegetarienilor bulgari. Societatea vegetariană română fiind invitată la acest congres a luat iniţiativa organizării unui grup de participanţi la acest congres.

Adeziuni precum şi informaţiuni, se pot lua din str. Dr. Istrati Nr. 10.

✱ Soc. generală a absolvenţilor şcoalelor superioare de arte şi meserii din România, sub preşedinţia d-lui prof. ing. C. Schitănescu, roagă pe toţi absolvenţii şcoalelor superioare de arte şi meserii, să ia parte la adunarea ce va fi Duminică 20 August 1933, ora 10 dimineaţa, la sediul societăţii din calea Rahovei Nr. 127.

✱ S'a numit comisiunea de examinare a candidaţilor pentru admitere în şcoala ofiţerilor de jandarmi, compusă din:

Preşedinte: colonel Topor R. Ioan; membri: lt.-colonel Filip Agricola, lt.-col. Barozzi Gheorche, lt.-col. Tobescu N., Constantin, maior Popescu Constantin; secretar: maior Popovici P. Iulian; medicul şcoalei: medic-locot. Teodoru Iosif.

✱ Posesorii listelor de subscripţie, încredinţate de Asociaţia laboranţilor, să le trimită d-lui Grigore Baziliuc, în spitalul Independenţei Nr. 103, Institutul prof. dr. I. Cantacuzino, Bucureşti.

✱ Inscrierile la şcoala de arte şi meserii din Bucureşti, durează toată luna August. Examenul de admitere începe la 20 Septembrie, ora 8.

✱ In ziua de 4 August, s'au închis la Câmpulung (Muscel), cursurile cooperatiste de vară, organizate de Oficiul naţional al cooperaţiei române. Cursurile au funcţionat dela 16 Iulie, cu un număr de 70 cursişti din întreaga ţară. Ele au fost conduse de d. T. C. Ionescu-Paşcani, subdirector general în cooperaţie şi d. G. Ciurescu, subinspector.

✱ Ministerul instrucţiunii, a aprobat funcţionarea pe lângă şcoala superioară de arte şi meserii din Bucureşti, a unei secţiuni de mecanici conducători de automobile, sub direcţiunea d-lui inginer C. Schitenescu-Schiteanu, profesor al şcoalei.

✱ D. ing. inspector-şef Vasile Cambureanu sub-directorul general al Casei autonome c. f. r. girează locul de director general, d. Henry Vogtberg fiind plecat în concediu.

✱ D. subsecretar de stat Mihai Şerban pleacă Luni, pentru timp de o săptămână, în inspecţie, în judeţele: Treiscaune, Cluc şi Odorhei, spre a examina mai multe probleme de ordin minoritar.

In acest interval, audienţele sunt suspendate.

✱ La şcoala de menaj Comana Vlaşca, sunt pentru anul acesta, 34 locuri vacante pentru bursă şi solvă.

✱ La şcoala de educaţie şi puericultură „Pia Brătianu", cu clase secundare, secţia pentru grădina de copii mici şi asistenţa şi educaţia copilului, sunt libere pentru clasa I, 30 locuri.

Inscrieri şi informaţii, zilnic, la şcoală, în Parcul Delavrancea, aleea C, Nr. 16. Şosea.

✱ La şcoala profesională gr. II „A. F. Robescu", inscrierile se fac între 25-31 August.

Examenul de admitere pentru clasa I, se ţine între 1-5 Sept., iar pentru clasa VI, între 15-20 Spt.

Pentru clasa VI, actele necesare, sunt: extractul de naştere, biletul de botez, şi diploma de absolvire a gradului I.

Cursurile încep regulat la 15 Septembrie.

✱ Federaţia cercurilor studenţeşti transilvănene „Avram Iancu" din Bucureşti, ţine primul congres general la Arad, în zilele de 21, 22 23 August a. c.

Toţi doritorii de a participa la congres, se vor adresa la preşedinţii de cercuri judeţene pentru informaţiuni şi în str. Buzeşti Nr. 58 bis, la d. Toma Moldoveanu preşedinte, în fiecare zi, între orele 2 şi 3 şi jumătate p. m.

✱ D. ministru al muncii, fiind informat că în diverse staţiuni balneare climatice, se practică în mod public şi pe scară întinsă jocuri la noroc în contra dispoziţiunilor legii din 25 Iunie 1929, a intervenit la ministerele de interne şi justiţie, pentru oprirea cu desăvârşire a acestor jocuri în staţiunile neautorizate de lege.

MEMENTO

CALENDAR

LUNI, 7 AUGUST

Ortodox: Cuviosul martir Dometiu Persul († 363).
Catolic: Sf. Donatu.
Protestant: Donatu.
Evreeso: 15 Av. 5693.
Mahomedan: 16 Rebi-el-Ahir 1352.
Răsăritul soarelui 5,10.
Apusul soarelui 19,33.

RADIO

LUNI, 7 AUGUST

BUCUREŞTI, 12 kw. 394 m.
1276 m. Blaj experimental 0.750 kw.
13. Bursa, cota apelor Dunării.
Muzică uşoară (plăci).
13,45. Radio-Jurnal.
14. Muzică de orchestră (plăci): Uvertură din „Poet şi ţăran" de Suppé, executată de orch. simfonică, dirijată de Felix Lemeau. Potpuriu din opere, cântate de tenorul Hans Heinz Bollmann, acompaniat de cor şi orchestră. Vals creol şi Barcarola de Ceaikowsky, executate de muzica reg. de grenadieri, condusă de căpitan George Miller. Uvertură din „Liliacul" de Strauss, executată de orch. simfonică Dajos Bela.
18. Orchestra Radio: Fucik: Marş florentin; Gilson: Suită de valsuri vieneze; Casadesus: Cigale et Magali uvertură; Catalani: Fantezie din opera „La Wally"; Offenbach: Potpuriu din „Viaţa pariziană".
19. G. M. Ivanov: Leon Donici.
19,15. Orchestra Radio: Amadei: Suită medievală; Bruch: Kol Nidrei; Monti: Cearda; Kochmann: Foxtrot pe motive din „Liliacul".
20. Lectură din scriitorii români.
20,20. Muzică vocală (plăci): Cântă-mi pentru a adormi, de Greene Wilhelmi şi Vis de dor de Tate Ronthal, cântate de Leonard Arămescu; Doi ochi de Ventura şi Cântec de leagăn de Borgovan, cântate de A. Lupescu.
20,40. Ing. Florin Codrescu: Cronica economică.
21. Quartet Metzner (B. Metzner, violina I; Aurel Barbu, violina II-a; Stavrache, violă; Seidmann, violoncel); W. A. Mozart: Quartet nr. 21 în re major.
21,30. Zaharia Stancu: Poeţi tineri.
21,45. Th. Sibiceanu şi Koffler la două piane: dr. Kaper; a) Coctail rusesc, foxtrot; b) Sonny Boy slowfox; Sibiceanu: Blues; Koffler: American stomp; Mittmann: Jazz, foxtrot; Kaper: Dincolo şi dincoace de lună, foxtrot; Brown şi Kaper: Dragoste păgână şi cântec în ploaie; Clement Doucet: Chopinata, fox.
21,15. Transmisie dela restaurantul Iordăchescu (Orch. C. Iordăchescu-Fănică Luca).
22,45. Radio-Jurnal.

*

Heilsberg, 60 kw. 276.5 m. — 20. Emisiune naţională; 21. Ştiri; 21,05. Cântece; 22,05. Muzică de cameră; 22,45. Limba engleză.
Milano, 50 kw. 331.4 m. (Florenţa, Torino, Genova, Triest). — 20. Ştiri şi plăci; 20,20. Idem; 21,30. „Don Juan" de Mozart.
Muehlacker, (Stuttgart), 60 kw. 360.6 m. — 20. Emisiune naţională. 22,30. Orchestra radio; 24. Plăci.
Leipzig, 120 kw. 389.6 m. — 20. Emisiune naţională; 21. Plăci vesele; 22,15. Conferinţă; 22,30. Muzică de Schubert; 23,05. Ştiri şi muzică nocturnă.
Katowice, 12 kw. 408.7 m.—22,50. Muzică uşoară.
Roma, 50 kw. 441.2 m.—21. Ştiri şi plăci; 21,30. „Don Juan" de Mozart, apoi diverse şi ştiri.
Zuerich, 60 kw. 459 m. — 20,05. 21. Dela jamboreea cercetaşilor; 21,40. Concert de orgă; 22,10. Orchestră.
Langenberg, 60 kw. 472.4 m. — 20. Emisiune naţională; 20. Ştiri; 21,05. Concurs de coruri; 23,30. Muzică nocturnă; 24. Şedinţe muzicale.
Praga, 120 kw. 488.6 m. — 20,10. Brno; 21,10. Bratislava; 21,45. Concert de clarinet; 21,45. Brno; 22,05. M.-Ostrava.
Viena, 100 kw. 518.1 m. — 16. Ora, meteor etc; 16,30. Ora copiilor; 16,55. Plăci din operete; 17,35. Ora tineretului; 18,25. Concert; 20. Concert vocal; 20,35. Ora etc.; 20,45. „Orfeu" de Gluck; 23,05. Concert.
Muenchen, 60 kw. 532.9 m. — 20. Emisiune naţională; 21. Orchestră; 23,30. Ştiri; 24. Muzică de cameră.
Budapesta, 18 kw. 550.5 m. — 13,05. Dela jamboree; 16. Idem; 18. Concert de pian; 19,15. Cântece; 22,10. Orchestră de ţigani; 23,30. Orchestră; 0,20. Cântece letone.
Varşovia, 120 kw. 1411 m. — 20,25. Muzică de Gluck; 20,45. Transmisiune dela reprezentatiile festive din Salzburg; 22,50. Plăci.
Berlin, (Koenigswustenhausen), 60 kw. 1635 m. — 20. Emisiune naţională; 21,10. Ora veselă; 23. Ştiri; 23,20. Conferinţe; 24. Din Colonia.

MARŢI, 8 AUGUST

394 m. BUCUREŞTI 12 kw.
1276 m. BLAJ experimental 0,750 kw.
13: Bursa, cota apelor Dunării.
Muzică de concert (plăci): Concerto grosso în re minor şi Concerto grosso în re major, de Haendel, executate de orchestra de cameră din Colonia, dirijată de Abendroth. Concertul de violină în re de Ceaikowski, executat de Huberman acompaniat de orchestra Operei de Stat din Berlin.
13,45: Radio-jurnal.
14: Muzică uşoară şi românească (plăci).
18: Orchestra P. Moţoi: Arii naţionale. Lehar: Aur şi argint, vals; Manzatti: De ce nu vii cu mine, tango; R. Stolz: Ştiu că nu eşti o sfântă, vals boston. Drdla: Serenada primăverii. Vasilescu: Am o mătuşică, foxtrot. Romanţe şi arii naţionale.
20.20: Muzică instrumentală (plăci): Albina de Schubert şi Dans Spaniol de Granados, executate de Serge Tenenbaum. O seară în Grenada şi Catedrala prăbuşită de Debussy, executate de prof. Ernst Hotzimmer; Fluturele de Pooper şi cântec către stea din „Tannhäuser" de Wagner, executate la violoncel de H. Squire.
20.40: P. P. Panaitescu: Legenda lui Tudor Vladimirescu.
21: Vasile Alexiu, bariton: Santarelly: E morta; Tosti: Non m'amo piu; Leoncavallo: Arie din „Zaza"; Brăiloiu: Bate murgu din picior; Buzzi-Peccia: Lolita.
21.20: Orchestra Radio: Suppé: Studenţii veseli, uvertură; Massenet: Scene alsaciene.
22: N. N. Petraşcu: Actualităţi europene.
22.15: Orchestra Radio: Ascher: Potpuriu din „Primăvara în pădurea vieneză"; Wagner: Foaie de album; Dvorak: 2 dansuri slave No. 9 şi 10.
22.45: Radio-Jurnal.

*

Heilsberg, 60 kw. 276.5 m. — 20. Emisiune naţională. 22. Concert seral. 23.15. Ştiri.
Milano, 50 kw. 331.4 m. (Florenţa, Torino, Genova, Triest). — 20. Ştiri şi plăci. 20.20. Idem. 21. Idem. 22. „Micul Marrat", operă de Mascagni.
Muehlacker, (Stuttgart), 60 kw. 360.6 m. — 20. Emisiune naţională. 21. Concert distractiv. 22. Baladă. 23.05. Quartet de coarde. 23.50. Muzică nocturnă.
Leipzig, 120 kw. 389.6 m. — 20. Emisiune naţională. 21. Muzică de dans. 22. Baladă. 23.15. Ştiri, apoi orchestră.
Katowice, 12 kw. 408.7 m. — 20.20. Ştiri şi plăci.
Roma, 50 kw. 441.2 m. — 21. Ştiri. 21.45. Din Livorno: opera „Micul Marrat" de Mascagni.
Zuerich, 60 kw. 459 m. — 20.10. Plăci. 21.30. Muzică de vioară. 22. Ştiri. 22.10. Audiţii muzicale.
Langenberg, 60 kw. 472.4 m. 20. Emisiune naţională. 21. Ştiri. 21.05. Muzică serală. 22. Muzică de cameră. 23. Ştiri.
Praga, 120 kw. 488.6 m. — 19.30. Transmisiune germană: Maeştrii neoromantici ai câtecului. 20.10. Brno. 21. Cântece. 21.20. Ţitere. 21.45. Plăci. 22. Concert de promenadă. 23.15. Cântece de dans.
Viena, 100 kw. 518.1. m. — 16. Ora, meteorul, etc. 16.20. Conferinţă. 17. Plăci. 18.20. Concert vocal şi instrumental. 19. Conferinţă. 20. Orchestra Radio 21.30. Jamboreea. 22. Concert vocal şi instrumental. 23.50. Plăci.
Muenchen, 60 kw. 532.9 m. — 20. Emisiune naţională. 21. Muzică nouă de dans. 21.40. „Flautul fermecat", actul II. 23.30. Ştiri.
Budapesta, 18 kw. 550.5 m. — 16. Dela jamboree. 18. Orchestră de salon. 19.30. Concert de vioară. 20. Plăci. 21. Dela jamboree. 22.50. Orchestră de ţigani. 23.25. Orchestra operei. 0.20. Dela jamboree.
Varşovia, 120. kw. 1411 m. — 21. Concert popular. 23. Muzică de dans. 23.35. Ştiri.
Berlin, (Koenigswusterhausen), 60 kw. 1635 m. — 20 Emisiune naţională. 21. Concert clasic. 22. Audiţie variată. 23. Ştiri. 24. Concert.

Intâmplări din Capitală

Accident de automobil

Marin Curea, din com. Sorovăneşti (Teleorman) fost sergent în regimentul de jandarmi, traversând calea Victoriei în dreptul palatului regal, a fost călcat de automobilul taxi 11094 şi s'a ales cu piciorul stâng fracturat.

El a fost dus la spitalul militar Regina Elisabeta.

Explozia unui sifon

La fabrica de sifoane Porumbaru, din str. Sfinţii Apostoli, a explodat un sifon, rănind pe expeditorul Florea Tudose din str. Cornel Ruse.

Victima a fost transportată de Salvare la spitalul Brâncovenesc.

Grav accident de ascensor

Copilul Victor Brunetti, de 8 ani, făcând serviciu în bulev. Tache Ionescu 25, la ascensor, a fost prins între acesta şi postament şi s'a ales cu fractură de bază şi mai multe răni la cap.

Nefericitul, a fost dus, în stare gravă, cu ambulanţa Salvării, la spitalul de copii.

Alungat de stăpân

Băetanul Nelu Hortopan, din str. Tugomir Voevod 42, fiind alungat de patron, după aproape doi ani de ucenicie la o frizerie, a încercat să se otrăvească cu spirt denaturat.

Salvarea l-a dus la spital.

Inecat la Floreasca

Un băetan din Galaţi, despre care nu se ştie decât că-l cheamă Jean şi că locuia pe str. Tei 9, în Capitală, s'a inecat în lacul de lângă hipodromul Floreasca.

Trupul a fost pescuit.

—xox—

Preţul grâului recolta 1933

5 August

Giurgiu. — Au intrat în obor 33 căruţe. Preţul variază de la 30—50 lei dublu dec. sau 22.400 —32.100 lei vagonul pentru grâu de 67 kg. la hl. cu 15% c. str. şi grâu de 77.900 kg. la hl. cu 5% corp. str.

Pentru export, nici o tranzacţie.

Chişinău. — S'a vândut grâu de 75 kg. la hl., fără corpuri str., la moară, a livrer, cu 36.630 lei vagonul.

S'au vândut 120 saci cu 30.680 lei vagonul, predare promptă, grâu de 78 kg. la hl. fără corpuri străine.

Morarii cumpără cantităţi mici pentru acoperirea nevoilor curente. Se prevede de Luni o scădere a preţurilor.

Craiova. — In fiecare obor nu intră decât 10—20 care.

Grâul de 70—78 kg. la hl. cu 8% corp. str. s'a vândut cu 30 mii lei vagonul.

Pentru export nici o tranzacţie.

Brăila. — Grâu, recoltă nouă 78 kg. la hl. 3% c. str. 36.000 lei vag. linie; grâu 77 kg. la hl. 3% corp. str. 25.000 lei vag. linie; grâu 75 kg. la hl. 10% roşcat 30.000 lei vag. linie.

Constanţa. — Nici o tranzacţie atât pentru interior cât şi pentru export.

—xox—

ACTIVITATEA AEROPORTULUI Băneasa

4 AUGUST

Au plecat:

Ora 7: un avion al aviaţiei civile, CV-JAB la Cernăuţi, 6 pasageri, 1 kg. poştă, 79 kg. colete, 29 kg. bagaj.

Ora 7.45: un avion CIDNA, F-AIVY la Istambul, 1 pasager, 7 kg. poştă, 12 kg. colete, 72 kg. bagaj.

Ora 8.25: un avion CIDNA, F-ALGT la Paris, 3 pasageri, 64 kg. poştă, 19 kg. marfă, 59 kg. bagaj.

Ora 10: un avion al aviaţiei civile, CV-SIS la Constanţa, 2 pasageri, 2 kg. colete.

Au sosit:

Ora 14.10: un avion LOT, SP-ABD dela Sofia, 2 pasageri, 1 kg. poştă, 30 kg. bagaj.

Ora 18.30: un avion LOT, SP-ABH dela Varşovia, 4 pasageri, 2 kg. poştă, 2 kg. marfă, 60 kg. bagaj.

Ora 19.05: un avion al aviaţiei civile, CV-SIS, dela Constanţa, 1 pasager.

Ora 19.40: un avion CIDNA, F-AMHK dela Paris, 9 kg. poştă 236 kg. marfă.

—xox—

Din Deva

ALEGEREA FUNCŢIONARILOR DELA CAMERA MUNCII DIN DEVA. — Au fost aleşi funcţionari la Camera muncii din Deva, următorii: d. Gh. Sârbu, avocat, secretar; de către comitetul de direcţie a fost ales contabil d. dr. Max Aladar, impiegat a fost ales d. Silaghi Aurel, licenţiat în drept şi d-şoara Demeter, dactilografă.

ELIBERAREA DIPLOMELOR ABSOLVENŢILOR ŞC. NORMALE DIN DEVA. — Absolvenţii şcolii normale din Deva, îşi pot ridica diplomele numai dacă îşi achită toate restanţele ce datoresc şcolii.

Preţul abonamentului la ziarul UNIVERSUL este:
Lei 750 pe un an
„ 380 pe 6 luni
„ 200 pe 3 luni
„ 80 pe 1 lună
Abonamente se fac la 1 şi 16 ale fiecărei luni

VENIŢI la SERBĂRILE din Parcul CAROL la care se asociază şi

GALERIES LAFAYETTE

Vizitatorii din provincie se bucură de o reducere de 50% pe C. F. R. De asemenea Galeriile Lafayette dorind a servi pe vizitatorii expoziţiei şi ai magazinelor sale, acordă reduceri importante la toate raioanele ei, procurând avantajii enormi la cumpărăturile ce vor face în tot timpul cât va dura expoziţia.

Profitaţi de acest prilej. De ce să vă pierdeţi timpul degeaba făcând cumpărăturile în mai multe locuri? Aici găsiţi tot ce aveţi nevoie.

Veniţi la Bucureşti, vizitaţi expoziţia din Parcul Carol şi marile magazine

GALERIES LAFAYETTE

Costume engl. tropicale, din stofe coloniale extra leger, diverse culori croială ireproşabilă dela Lei 2250

BOMBONIERA noastră, un loc superb de recreaţie în tot timpul cumpărăturilor
Salonul de COAFURA sub conducerea unui maestru specialist, este la dispoziţia D-v. cu un tarif cu total redus.

Rochii superbe, de Voile „Anti-Crease" garantat neşifonabil, ultimele creaţiuni parisiene, Lei 495

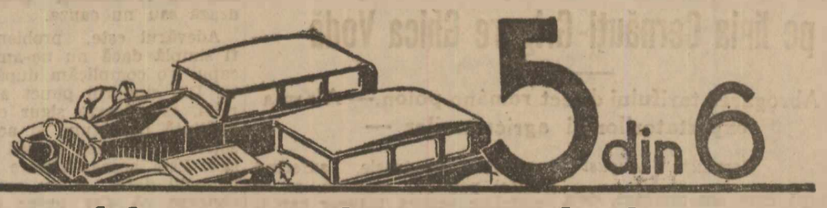

automobile ruinate din cauza uleiului inferior

Un ulei ieftin costă scump prin reparaţiile costisitoare ale automobilului.

STANDARD MOTOR OIL

întreţine automobilul în stare perfectă.

Evitaţi reparaţiile costisitoare ale automobilului prin întrebuinţarea unui ulei superior. Standard posedă o densitate de ulei special preparată pentru motorul automobilului Dv. Faceţi o încercare şi veţi fi mulţumiţi.

STANDARD

REPREZENTANT GENERAL PENTRU ROMÂNIA:
AGENŢIA AMERICANĂ S. A. — Calea Victoriei No. 126, Bucureşti

Citiţi: „Ilustraţiunea Română"

Cu ocazia Expoziției

GALERIILE VICTORIEI

(Fost localul mag. Universel) Cal. Victoriei No. 11 Vis-a-vis de Poștă.

a redus prețurile la toate raioanele de **Incălțăminte CARMEN, Galanterie bărbătească și de Damă, articole de voiaj, Confecțiuni, Parfumerie, Tricotage.** 2744

Beți la masă apă preparată numai cu

LITHINÉS VICHY

Observați bine cutia originală albastră și banda de garanție

CASA AUTONOMA pentru ocrotirea și ajutorarea personalului C. F. R.

Condițiunile de internarea copiilor de ceferiști în căminurile Casei Autonome C.F.R.

1) Se aduce la cunoștința personalului C.F.R. că sunt disponibile pentru fiii funcționarilor și lucrătorilor CFR. cari fac serviciul și domiciliază în localitățile fără școale secundare, comerciale sau profesionale — următoarele locuri de internate :

a). Căminul CFR. băieți Iași Str. Carp No. 1 — locuri 35.

b). Căminul CFR. băieți Târgoviște — locuri 47.

c). Căminul CFR. de fete Chișinău Str. Carol Schmidt — locuri 23.

din care 11 pentru absolventele școalelor profesionale, ce doresc să se perfecționeze, în atelierul de croitorie, lingerie și țesătorie — ce funcționează în lângă Cămin.

Părinții, cari doresc să-și interneze copiii în Cămin vor face o cerere Direcțiunii Generale a Casei Autonome CFR. Str. Barbu Catargiu No. 18 — sau prin cancelaria Căminului respectiv, însoțită de următoarele acte :

1). O certificare pe verso cererii de către organele superioare despre: serviciul ce indeplinește, b). salariu; c). vechimea în serviciu ; d). starea materială; e). numărul copiilor în vârstă de școală.

2). Un certificat de sănătatea elevului — eliberat de medicul CFR.

3) O dovadă a medicului sau în lipsă a agentului sanitar din care să se constate că localitatea de origină nu este contaminată de nici o boală molipsitoare.

4). O adeverință de înscriere la una din școale, eliberată de direcțiunea școalei.

5) Un certificat dela Dir. școalei unde să se arate că nu repetă clasa — adăogându-se și media de promovare — urmând ca la internare să se țină seamă de aceasta.

Pentru atelierul de fete din Chișinău se va inainta diploma de absolvire a 5 clase profesionale.

6). Certificat de bună purtare a elevului, eliberat de Dir. școalei unde urmează.

7). Toate aceste acte însoțite de cerere vor fi inaintate Dir. Generale a Casei Autonome CFR. Str. Barbu Catargiu No. 18 sau la cancelaria Căminului respectiv, cel mai târziu până la 5 Septembrie a. c.

8) Cererile pentru elevii cari au fost internați în Cămin în cursul anului școlar 1932-1933 — vor fi adresate Direcțiunii Căminelor însoțite de actele cerute la punctul 2 și 3.

9). Cererile care nu s'au conformat la punctele 1, 2, 3, 4, 5 și 6 nu li se vor da curs sub nici un motiv.

10). Elevii repetenți nu sunt admiși în Cămin.

11. Părinții și tutorii elevilor — admiși în Cămin — vor plăti următoarele taxe de intreținere, prin anticipație — la începutul fiecărei luni :

a). Funcționarii, agenții și pensionarii până la șef de biurou inclusiv, 180 lei lunar.

b). Funcționarii, agenții și pensionarii până la șef de divizie inclusiv, 300 lei lunar.

c). Funcționarii, agenții și pensionarii dela șef de divizie în sus, 450 lei lunar.

Pe lângă acestea se va plăti pentru tot anul : 100 lei garanție pentru stricăciuni, ce se restituie dacă elevul nu s'a făcut vinovat cu nimic.

12). Imbrăcămintea — cărțile și taxele școlare priveso direct pe părinți.

13). La internarea în Cămin elevii sau elevele sunt obligate să aducă următoarele :

a). 4 cămăși de zi
b). 4 cămăși de noapte
c). 4 perechi indispensabili
d). 4 cravate albe (eleviî)
e). 3 șervete de masă
f). 6 perechi ciorapi
g). 4 prosoape
h). 6 batiste
i). 2 rânduri de haine (uniformă școlară)
j). 2 perechi de ghete
l). o pereche galoși
m). o perie de haine
n). o perie de ghete
o). o casetă de toaletă — conținând : pastă de dinți, perie de dinți, pieptene, săpun, cremă de ghete, etc.

Rufăria va fi marcată cu cerneală chimică.

Uniforma va fi a școalei respective.

Direcțiunea Generală a Casei Autonome CFR.

10102

Grave consecințe ale suspendării exportului pe linia Cernăuți-Grigore Ghica Vodă

— Abrogarea tarifului direct româno-polon.— Alarma exportatorilor și agricultorilor —

Cernăuți, 5 August

După cum am anunțat, dela 1 August a incetat orice fel de export de cereale și derivate din Bucovina și din restul țării, atât pentru Polonia cum și transit prin această țară, din cauză că tariful internațional polono-român n'a mai fost prelungit. In rândurile exportatorilor și agricultorilor din Bucovina, Basarabia și nordul Moldovei, domnește consternare. Până acum, neajungându-se la o clarificare a situației, urmează să reintre în vigoare restricțiile puse transporturilor ce sosesc din România.

Exportatorii noștri s'au adresat Camerei de comerț din Cernăuți și bursei locale, cerând stăruitor să se intervină de urgență pentru incetarea acestei situații alarmante.

ABROGAREA TARIFELOR INTERNAȚIONALE

După cum se știe, exportul de cereale pe via Cernăuți-Grigore Ghica-Vodă, se putea efectua în condițiuni satisfăcătoare. Când s'a ivit pericolul abrogării tarifului internațional, Camera de comerț din Cernăuți și-a făcut datoria de a interveni stăruitor atât la direcțiunea generală c.f.r., cât și la Uniunea Camerelor de comerț și la ministerul de industrie și comerț, cerând prelungirea acestui tarif până la 31 Iulie. S'a arătat că agricultura și comerțul din regiunea Moldovei de Sus vor primi o lovitură mortală.

Direcțiunea generală c.f.r. a reușit să obțină prelungirea tarifului internațional până la 31 Iulie și a promis că va ține seama de sugestiile și propunerile Camerei, în ce privește întocmirea noului tarife directe calculate pe bază de valută aur. între România și toate statele Europei centrale.

Se spera ca, până la 1 August se va ajunge la o înțelegere între c.f.r. și cele polone spre a nu se mai pune restricțiuni transporturilor de cereale ce sosesc din România. Din nefericire, nu s'a putut ajunge la o astfel de înțelegere, din care cauză, tariful internațional polono-român n'a mai fost prelungit temporar, cel puțin până la mijlocul lunii August.

CONSECINȚE GRAVE

Rezultatul este că dela 1 August a incetat orice export de cereale și derivate pe via Cernăuți-Grigore Ghica Vodă. Prin sugrumarea exportului de cereale este lovită în primul rând agricultur care se vede ... de posibilitatea de a-și valorifica produsele, suferind astfel pagube enorme, ce se resfrâng asupra tuturor cercurilor economice, resimțindu-se și mai mult în aceste vremuri de criză economică.

Ca să se poată vedea cât de grav este lovit exportul nostru, e deajuns să arătăm că taxele de transport pentru 10 tone de porumb, care după tariful direct au fost de 240 zloți, se urcă după tariful local la 511 zloți, adică cu 100 la sută. Aceiaș urcare a taxelor, ba chiar dublă, s'a produs și la transporturile de cherestea.

CE CERE POLONIA

Camera de comerț din Cernăuți a instiințat telegrafic cercurile oficiale asupra acestei situații alarmante, încă din ziua de 29 Iulie.

Polonia cere un regim de tarife avantagioase pentru cărbunii ce-i exportă în țara noastră. Se pare insă că cercurile noastre oficiale n'au putut înlătura eventualele piedici în această chestiune. Rezultatul a fost că, pe ziua de 1 August, s'a suspendat tariful direct cu Polonia.

In ziua de 1 August, Camera de comerț de aci, s'a adresat din nou telegrafic direcțiunii generale c.f.r., ministerului de industrie și Uniunii Camerelor de comerț, cerând iarăș stăruitor să se exopereze prelungirea tarifului polono-român.

Până azi situația nu s'a clarificat. Interesându-ne la Cameră, ni s'a spus că un aranjament definitiv nu-i posibil până ce nu se va intruni o comisiune specială formată din delegații țării noastre și ai Poloniei, ce va avea insărcinarea să rezolve problema. Până atunci, singura soluție rezidă într'o nouă prelungire temporară a tarifului internațional româno-polon.

In acest sens, s'au primit asigurări din partea cercurilor oficiale că s'a intervenit urgent la Varșovia spre a se ridica restricțiunile puse transporturilor ce sosesc din România.

—xox—

Construcția comunei Sabaudia

Roma, 5 (Rador). — In prezența unei numeroase mulțimi, s'au inceput astăzi lucrările pentru construcția noii comune rurale Sabaudia, la 80 km. de Roma, în locul unde au fost mlaștinile Pontine.

D. Mussolini a dat prima lovitură de tărnăcop.

—xox—

LOCAL DE FABRICA

Se caută spre închiriere, liber imediat, având suprafață circa 400 metri patrați și cazan de circa 50 metri pătrați. Oferte cu detalii se vor adresa la Agenția de Publicitate **CAROL SCHULDER, S.A.** București, Str. Carada No. 2

O anchetă pariziană

II

— Părerea masculină —

Cu problemele de morală este ca și cu toate speculațiunile spiritului. Anumite chestiuni par atât de uzate incât le-ai putea crede nedemne de meditațiuni noui, atât de deșarte au ajuns. Vanitatea lor apare când este sigur că, totul fiind cântărit bine, fiecare va rămâne solid așezat în părerea sa preconcepută și nu se va depărta de ea vre-odată, orice i-ai spune.

Totuși, ca și în chip ritual, fără grijă de scurtimea vieții, multora le place să reia aceleași dispute, fără să bage de seamă antichitatea argumentelor ce se vor intrebuința prin tradiție pentru sau contra, necesare în discuție, până la aparența unui interes de noutate.

Așa este cu toate problemele sentimentale și cu tot ce atinge dragostea. Deși s'a spus totul, se pare că fiecare vrea să descopere în el resorturi noui. Sunt subiecte despre cari este anevoios să convingi pe fiecare om și pe fiecare femee, că nu este un fenomen unic și prinzător, și că sentimentele lui sau ale ei fac parte din contră, dintr'o banalitate zăpăcitoare. Prin aceasta, raportând la sine insuși, tot ce s'a spus de alții de când există omenirea, o repetă, dar, inchipuindu-și că adaugă fructul unei experiențe personale și deosebite, se complace a crede că părerea sa este originală. Și se reincepe fără incetare să se discute aceleași probleme. Nici unul nu este imparțial și fiecare își inchipuește că aduce o contribuție prețioasă unui monument care, totuș, și-a luat de multă vreme forma definitivă și neschimbătoare.

Gradul de gravitate comparată între necredința bărbatului și aceea a femeii face parte tocmai din ciclul acelor chestiuni despre cari se va mai discuta multă vreme, fără să se adauge nimic nou considerațiunilor cari au fost privite sub toate aspectele lor.

Se ințelege ușor, ca răspunsurile să fie deosebite, după cum emană dela bărbați sau dela femei. Fiecare sex are prea mult interes să-și apere independența afectivă spre a nu cădea de acord în ce privește slăbiciunile sale. Să mai adăugăm că părerile variază după cum bărbații și femeile sunt sau nu credincioși și-și pledează sau nu cauza.

Adevărul este, problema ar fi simplă dacă nu ne-am bate capul s'o complicăm după poftă. Din singurul punct al moralei, este foarte sigur că necredința bărbatului și aceea a soției constituesc greșeli identice. Este aceeaș violare a făgăduelii date și nu se poate concepe că s'ar putea stabili intre ele o distincțiune serioasă.

Unii vor observa poate, nu fără oarecare dreptate, că femeea, mai vioae în elanurile sale, indeplinește, trădând, un act mai grav, pentrucă ea consimte un dar dela ea singură mai real decât îl face bărbatul, mai puțin atentiv și mai puțin conștient de gravitatea unei aventuri.

Dacă ar trebui să nu discutăm decât în morala pură, este incontestatul că n'ar trebui să ne oprim la aceste argurii. Credința rezultă dintr'un adevărat contract care nu este totdeauna exprimat, dar care există. Respectul făgăduelii date este o chestiune de onestitate, care nu poate să varieze după sex.

Dar este rațional să discutăm în morală pură, când e vorba de chestiuni cari, în definitiv, trebue să fie tratate, prin forța lucrurilor, pe un teren mult mai materialmente pozitiv ?

După consecințele actelor se judecă adesea insemnătatea lor veritabilă, și în materie de fidelitate, vrând nevrând, natura a pus sancțiuni, cari sunt poate nedrepte prin aceea că creiază o neegalitate sigură, dar cari nu permit să ezităm asupra soluțiunei de adoptat.

Aventura n'aduce nici o turburare serioasă bărbatului, și dacă sentimentele sale, mai mult sau mai puțin au putut să agraveze sau să scadă greșala sa, cel puțin totul se reduce la modificări sentimentale, uneori desigur regretabile, dar cari n'ating decât sensibilitatea lui și cari îi îngădue, dacă se examinează singur, să revină la iubirea sa dintâi, fără să păstreze în el altceva decât o amintire plăcută sau dezamăgită.

Femeea, din potrivă, revine transformată și putând să poarte în ea o mărturie durabilă a erorii de o clipă.

Singură, fidelitatea mamei este susceptibilă să creeze intre tată și copilul său o legătură incontestabilă. Din momentul când soția este necredincioasă, dispare orice siguranță și vechii legiuitori, sceptici în materie de credință, au ințeles-o atât de bine, incât au creiat instituțiunea căsătoriei ca să stabilească o presumțiune de paternitate. In lipsă de dovadă mai sigură, se presupune că bărbatul este tatăl copilului născut în timpul căsătoriei, și dacă necredința soției este pedepsită, este numai spre a se sancționa o lege a naturii chiar, incercând să sperii pe soția necredincioasă, dacă cu toate acestea antrenarea ei îi îngădue în greșală să cunoască teamă, ceeace este poate o iluzie.

Prin asta, se poate ințelege gravitatea cu mult mai mare a necredinței femenine.

Fără indoială, caracterul nedrept al sancțiunii face să se ridice protestări în tabăra pretinsului sex slab, dar această nedreptate este imputabilă chiar naturii contra căreia este zadarnic să ne revoltăm.

Câteva spirite subtile nu-și opresc aci gustul de discuție. Ele disting necredincioși diferiți și-i examinează. Poți să fii necredincios, și grav, numai cu imaginația, și e posibil să vezi în asta o trădare mai crudă de cât ar fi o eclipsă trecătoare. Inseamnă să cazi în domeniul speculațiunilor și al discuțiunilor imposibil de deslegat. Adevărata morală nu face deosebiri. Orice necredință este o felonie tot atât de reprobabilă unuia ca și celuilalt sex, dar când ea merge până la consumare, urmările ei fac, nedrept dar sigur, pe soție mai vinovată decât pe bărbat.

Invățători inaintați

Au fost inaintați pe ziua de 1 Septembrie 1933, asimilându-se cu învățătorii de gradul cel mai inalt, următorii învățători și învățătoare, dela școalele de aplicație de pe lângă școalele normale de băeți și fete din țară:

Constantin I. Plăeșanu, Ploești; Ioan T. Mihuț, Tg.-Mureș; Popescu Traian, Arad; David P. Constantin, Arad; Rădulescu Stelian, București; Toma D. Grigore, Buzău; Știrbu Ioan, Careii Mari; Alexoiu I. C., Cetatea Albă; Cuniță Dumitru, Craiova; Ionașcu Niță, Craiova; Jerghiuță Vasile, Iași; Buzuloiu Vasile, Oradea Mare; Coconcea Gh., Oradea Mare; Sandu Mihai, Râmnicu Vâlcea; Gâdea Ioan, Sighet; Diaconeasa Marin, Târgoviște; Atudorei Dumitru, Timișoara; Gotea Ana, Cluj; Patriciu Stela N. Marincea, Cluj; Teodorescu Florica, Buzău; Muscaliuc Alexandrina, Ploești; Sava Ana, Blaj; Popa Aurora, Blaj; Constantinescu Virginia, Brașov; Ghețu Elena, Constanța; Costăchescu Aglaia, Bacău; Nestor Păuna, Bacău; Bora Cecilia, Lugoj; Drăgulinescu Elena, C.-Lung; Cantemir Aurora, Oradea; Muck Maftei Sofia, Galați; Broască Alexandrina, Constanța; Nicolescu Smaranda, T.-Severin; Berzunțeanu S. Ion, Bălți; Șerban Grigore Ioan, Bacău; Vartolomeu Gh. Vasile, Bacău; Constantinescu Gh. Nicolae, Botoșani; Nicolaescu Gh. Nicolae, Bârlad; Zara Ionel, Bârlad; Grosu C. Nicolae, Roman; Gheorghiu C. Constantin, Roman; Butnaru V. Petru, Piatra Neamț; Bâzu M. Nicolae, Sendriceni; Vasilache Constantin, Vaslui; Cucu Domnica, Cernăuți; Bucur Elena, Cernăuți; Bucur Mihai, Cernăuți; Stroescu Gheorghe, Cernăuți; Traenescu Teodora, București; Gheorghiu Zoe, Predeal; Marinescu Maria, Sf. Gheorghe; Remus Ponta, Făgăraș; Mântulescu Oprea Traian, Alexandria; Lămătic Gheorghe, Alexandria; Boancă I. Nicolae, Câmpulung; Martin Z. Pavel, Galați; Enescu Gheorghe, Pitești; Maria Topârceanu, Lugoj; Gabriela Ionescu, Beiuș; Ardeleanu Minodora, Beiuș.

—xox—

Combaterea șomajului in Cehoslovacia

Praga, 5 (Ullstein). — Ministerul de interne a dispus, în urma hotărîrii consiliului de miniștri, că acele firme cărora li s'au acordat lucrări sau furnituri din partea statului să fie obligate să nu pună pe lucrători să lucreze mai mult de 40 ore pe săptămână.

Nici comenzile nu vor putea fi intârziate, așa că firmele vor trebui să angajeze, la nevoie, un număr mai mare de lucrători.

In modul acesta, se speră să se reducă mult șomajul.

—xox—

Situația refugiaților germani in Franța

Paris, 5 (tel. part.). — Consiliul de miniștri a examinat situația refugiaților germani, cari se află actualmente în Franța și al căror număr se ridică la 40.000.

„Matin" anunță că acești refugiați au cerut guvernului francez să le dea voie să organizeze o loterie sau să emită un imprumut.

Ministrul de finanțe a respins ambele propuneri.

Asanarea lacurilor din jurul Capitalei

de Dr. I. COSTINESCU

Sunt câteva zile de când M. S. Regele a fost invitat de primarul general și condus la direcția cadastrului, unde se pregătise machete de ipsos (satele lui Potemkin), prin care se evidenția utilitatea lucrărilor proectate pentru asanarea lacurilor mărginașe Capitalei. Aflu acum, că exproprierile au inceput și că în curând se va incepe lucrările care vor fi date probabil să fie executate de *Soc. Via !*

Cum această chestiune este bine cunoscută de mine, cum incă în 1927 și 28, pe când eram la primărie, am dat-o în studiu comisiunilor speciale dela ministerul lucrărilor publice, cum în acei ani am prevăzut în buget și sumele necesare unui studiu serios, cred de datoria mea să-mi spun cuvântul într'o chestiune care *nu este urgentă*, dar care este foarte importantă din punct de vedere sanitar, economic și urbanistic.

Toată lumea cunoaște seria de lacuri produse în mod artificial de mâna omului în lungul apei Colentina.

Pentru ce s'au creiat aceste lacuri artificiale ?

Toți boerii proprietari, mari riverani ai acestui pârâu, au crezut util și frumos ca la moșiile lor respective să aibe și un iaz. Pe vremea aceea nu era cale ferată care, în câteva ore, să ne aducă peștele dela Galați, Brăila, Giurgiu, Oltenița sau Constanța.

Fiecare proprietar mai mare, — și erau mulți pe atunci— avea ambiția și necesitatea de a avea pe moșia lui pește pentru familia lui și pentru personalul și muncitorii agricoli.

In plus, acolo unde s'a putut, s'a mai făcut și o moară producătoare de venit bun, folosindu-se de mici căderi de apă (pe vremea aceea nu existau motoarele cu explozie de astăzi). Pentru irigație, aproape că nu se serveau de aceste lacuri decât pentru limitate grădini de zarzavat.

Iată cum s'au creat acele numeroase lacuri din jurul Capitalei.

Rezultatul : Colentina, dintr'o apă curgătoare, în bună parte a devenit o serie de bălți cu ape stătătoare, pline de plante aquatice, în care domină stuful, material care, în secolele trecute, forma aproape în mod exclusiv acoperișul locuințelor noastre chiar în mahalalele Bucureștilor.

Toate aceste bălți au devenit focare de insalubritate, intâi pentru satele riverane și chiar pentru Capitală, formând o adevărată coroană mortuară în jurul Bucureștilor. Impaludismul în special era endemic și mai este incă în toată această regiune. Asanare trebuia făcută, dar cum ?

Cunosc opinia consiliului tehnic superior asupra soluțiunei a 3-a adoptată.

Cunosc și opinia separată, mi se pare, a d-lor ingineri Davidescu, Nicolau și arhitect Duiliu Marcu, cari cer respingerea proectului.

Observațiunile acestora sunt drepte ; la ce folosește mărirea lacurilor, dacă marginile vor avea adâncime mică, astfel că nu numai că nu se va asana nimic, dar se va mări suprafața cu plante aquatice, prin urmare și zona de reproducere a țânțarilor și a tutulor murdăriilor acestor bălți. Nu vom asana nimic și se vor cheltui sume imense pentru beneficiul unor intreprinderi de cointeresare.

Dar banii de unde se vor lua ? Mi se spune, că dela Uzinele comunale. Ar fi o crimă, când mai sunt aproape 900 de străzi fără canale, când mai sunt de făcut peste 180 km. de canal.

Avem acel spectacol sălbatec a sute de străzi și cartiere sub apă la fiecare ploaie. Canalele sunt lucrări urgente și indispensabile, d-le Dobrescu.

Când le vei termina pe acestea și când vei scade taxele comunale la standardul de viață actual, poți să incepi și alte lucrări utile, dar de mai puțină urgență.

Dar să iau ipoteza, că toate lucrările de canalizare în București au fost făcute și că am incepe lucrările de asanare a lacurilor.

Cum și ce ar trebui făcut.

O vom arăta într'un viitor articol.

Se efteneşte pâinea

La intrunirea franzelarilor ținută eri d. a. s'au luat hotărîrea ca incepând de Luni 14 August *să se eftinească fiecare fel de pâine, jimblă și franzelă cu încă câte un leu.*

Acum 10 zile prețul jimblei și franzelei a fost redus la lei 8 și 7 iar de la 14 cr. se va vinde cu lei 7 și 6.

Adunarea învățătorilor fără posturi, din jud. Dâmbovița

Târgoviște, 5 Aug.

Invățătorii fără posturi, din jud. Dâmbovița, au ținut azi, la ora 10, la școala n-rul 1 fete, o intrunire.

Au luat parte aproape 200 învățători din această categorie, precum și numeroși membri ai corpului didactic primar din județ și oraș.

Adunarea a fost prezidată de preotul N. Gr. Aramă institutor pensionar.

Participă și d. Damian, președintele „Asociației învățătorilor fără posturi din România".

Invățătorul Iamandi după ce mulțumește d-lui G. Bucurică, președintele Asociației învățătorilor din județul nostru, pentru sprijinul ce acordă colegilor fără posturi, descrie situația precară în care se găsesc cele câteva sute de învățători fără posturi din Dâmbovița, cerând intervenția grabnică a forurilor superioare pentru soluționarea problemei.

D. *Damian*, președintele Asociației învățătorilor fără posturi din România, arată că, în timp ce 50% din copii rămân neșcolarizați, se găsesc 7000 de învățători cari mor de foame. In școlile din Ardeal, se găsesc învățători cari nu știu un cuvânt românesc. Este de părere, ca acești învățători minoritari să fie dați afară și chiar dacă legea îi ocrotește, să fie triați, printr'un examen. D-sa mai propune : să se inființeze un timbru cultural pentru ajutorarea școlilor primare, timbru care să fie aplicat pe băuturile alcoolice ; să fie indepărtați, din învățământul primar, toți preoții, precum și pensionarea învățătorilor, după 30 de ani. Deasemenea, discută chestia licențiaților universitari, cari nu trebue să mai ocupe posturi în învățământul primar.

In altă ordine de idei, arată că în convorbirile avute cu d. ministru Gusti, d-sa a convenit pentru inființarea acestui timbru, deoarece din statistici se constată că, în țara noastră, se consumă 47.000 de vagoane de alcool pe an.

D. Damian, vorbind de intervențiile făcute la Palat și la diverse persoane politice insemnate, subliniază o declarație a d-lui I. Mihalache care, după ce a afirmat că soluția cu timbrul cultural ar fi bună, i-a sfătuit să ceară să li se dea posturi, fiind sute de mii de copii cari nu se duc la școală, iar la toamnă, d-sa va cere partidului său, să se scoată, de unde va ști, un miliard lei, cu care să salveze situația învățământului primar.

Vorbește deapoi congresul de la 25 August, ce se va ține la București și cere învățătorilor fără posturi, să vină toți la congres.

Mai vorbesc : pr. N. Gr. Aramă, I. Alecu-Lazuri, Popescu-Văcărești, G. Bucurică, președintele Asociației învățătorilor din Dâmbovița, care arată că situația e destul de dureroasă a celor 7000 de învățători fără posturi, — este cunoscută, făcând apel la solidaritate și promițând că în congresul dela Cluj, unde se vor intruni 40.000 de învățători, va ridica această chestiune ; Ghiță Ionescu, Iosif Dumitrescu și Nae Bărbulescu, pensionar.

Se alege un comitet al Asociației din d-nii : Iamandi, președinte ; I. Alecu, vice-președinte ; Stelian Predoiu, Costache și D-șoara Lica Istrate, membri.

Pentru reinoirea de abonamente, d-nii abonați din provincie sunt rugați să binevoiască a lipi pe cuponul mandatului poștal eticheta cu care primeau ziarul, procedând la fel și atunci când vor avea de făcut reclamație sau schimbare de domiciliu.

A apărut

3 Capete în zăpadă

fascicola **44** din

Cei trei Cercetași

In această fasciculă găsiți amănunte asupra noului JOC cu premii de **10.000 lei**

Bătălia dela Mărăşeşti

— Ziua de 6 August 1917 —

(Amintiri)

de general C. DRAGU

6 August. Sărbătoarea schimbărei la față. Zi de glorie neperitoare, una din cele mai mărețe și mai strălucitoare zi din viața neamului nostru.

După vijelioasa ofensivă dela Mărăști, unde armata II (general Averescu) face minuni de vitejie și bagă spaimă în nemți, luptele dela Mărășești și Oituz, completează victoriile armatei române. Văpaia increderei în isbânda dreptății noastre incepe să dogorească ca para focului, sufletele tuturor.

Pe frontul dela Mărășești, după 13 zile de lupte crâncene — unde vitejia românească este fără seamăn pe lume, comandamentul german, hotărăște ca rezistența indârjită a armatei române să fie infrântă cu orice preț. In care scop pregătește marele și ultimul atac din ziua de 6 August.

Mai ales că se aranjase trădarea noastră cu armata rusă, care intrase în descompunere.

De astădată insă socoteala de acasă nu s'a potrivit cu cea de pe front.

Armatele mareșalului Mackensen, vestitul spărgător de fronturi, au suferit pe frontul românesc și dela armata română, intâia și cea mai groaznică infrângere — și de aci incepe să se sape mormântul decadenței puterilor centrale.

*

De două zile domnea o liniște desăvârșită pe frontul dela Mărășești. Inamicul pregătea atacul. In calea atacului lor principal — decisiv — se găseau în linie pe frontul Mărășești-Panciu, 4 divizii române.

Divizia 14 (general Bunescu), care schimbase divizia 5-a (general Razu Ar.) apăra podul dela Cosmești.

Divizia 9-a (general Scărișoneanu) apăra satul și gara Mărășești.

Divizia 13-a (general Popescu), apăra via Negroponte și pădurea Răzoare.

Divizia 10 (general Cihosky), apăra inălțimile dela Chicera (cota 334) pe care le cucerise-ră cu baioneta. In rezervă armata divizia 15-a.

Planul de atac al inamicului:

Atac pe tot frontul Siret-Panciu (25 km.) cu efort principal în sectorul diviziei a 13 (intre via Negroponte-pădurea Răzoare, direcția de atac cota 100).

Frontul străpuns, inamicul trebuia să facă dublă invăluire. Pe la dreapta, să cadă în spatele diviziilor 9 și 14. Pe la stânga să cadă în spatele diviziei a 10 și să intoarcă toată apărarea armatei a II-a ce se intindea până în vârful Carpaților, și astfel să-și deschidă drumul victorios spre Iași, pe care trebuia să-l ocupe în cel mult 2 săptămâni și să termine cu armata noastră.

Execuția atacului. (Vezi schița).

Ziua de 6 August este liniștită și călduroasă. La ora 6 precis incepe pregătirea de artilerie destul de puternică în sectorul diviziei a 13 — stânga divizei a 10-a și dreapta diviziei a 9-a.

Efectele tragerilor sunt insă slabe, chiar în sectorul de efort.

După 10 minute incepe contra preparația noastră, care este de o violență infricoșetoare și de precizie matematică incât a speriat pe atacatori, după cum a mărturisit un căpitan german făcut prizonier, declarând că un astfel de bombardament n'a mai văzut dela Verdun.

La ora 8 infanteria inamică pornește la atac și reușește până la ora 10 să facă o spărtură în frontul diviziei a 13-a la colțul Sud-Estic al pădurei Răzoare. La legătura intre reg. 47 și 51 inf. (Spărtura avea un km. la bază și 1 km. adâncime).

La această oră incepe reacțiunea apărării. Declanșarea contra atacului diviziei 13-a. Se concentrează la gura spărturii focul a 15 baterii de câmp: Total 126 tunuri.

Tragerea repetată pe linia I-a a tranșeelor părăsite de noi și ocupate de inamic.

Tragerea a fost atât de puternică și de eficace, incât o brigadă inamică care inainta spre spărtură a fost distrusă și imprăștiată.

Spectacolul a fost infricoșător. Capete, trupuri omenești, ranițe, unelte și căsci prusace, jucau în aer. Trupele ce intraseră în spărtură au fost pironite pe loc la dreapta de focul companiei de mitraliere a vestitului erou căpitanul Igant Gr., la stânga de compania de mitraliere (din rezerva reg 47).

Tot la această oră comandantul diviziei 13-a dă ordin de contra atac cu rezerva de divizie. (Bat. 1/50 Căpitan Miclescu — II/48 Cpt. Tomescu).

La ora 11, cele 2 batalioane intră în acțiune în flancurile spărturei. Lupta a fost aprigă și foarte sângeroasă. Brigada inamică ce pătrunsese în spărtură este incercuită de foc și atacată la baionetă, iar în spate avea barajul celor 124 tunuri.

La apariția valurilor de baionete ale batalionului Miclescu, inamicul incetează focul și o rupe de fugă inapoi. Dar valurile de fugari sunt oprite pe loc de către ofițeri și reangajații germani care trăgeau cu revolverele în ei. Inamicul oprit, deschide din nou focul și prin rachete luminoase cere sprijinul artileriei sale.

Artileria inamică răspunde la cerere, dar din fericire pentru noi trage masiv, chiar în interiorul spărturei, deci în propriile sale trupe, complectând distrugerea.

Spectacolul a fost impresionant. Ai noștri au incetat focul și priveau la efectele artileriei vrășmase, cum își mănâncă lărea propria sa infanterie.

După această operație, b... Miclescu reia inaintarea și c... rță spărtura luând prizoni... pe acei cari mai viețuiau d... brigada intreagă. In această... doua inaintare, batalionul ... suferit mari perderi dela m... trallierele inamice, cari au fo... urcate în pomii din pădur... „la Răzoare".

La ora 12 atacul era distr... complect și germanii fugeau ... debandade urmăriți de trupe... noastre, până dincolo de ină... țimile din față.

In acest timp contra atacu... puternice au fost date și ... dreapta și la stânga de trupe... diviziei 10-a și 9-a.

Invățăminte : comandame... tul german face mare greșa... că disprețuește pe inamic ; ... este bine orientat asupra p... terei lui materiale și mora... și'l crede slab, pe când arma... română din față era mai p... ternică ca oricând sub toa... raporturile.

Să examinăm puterea efort... lui pricipal. Pentru efortul pri... cipal se repartizează cu infa... terie 2 divizii și jumătate : d... vizia 12 bavareză. Divizia ... germană și 1/2 din divizia 13-austro-ungară, total 24 bat.

Apărarea. Divizia 13 avea ... linie 10 batalioane.

Proporția infanteriei atacul... s'ar părea suficientă.

Batalioanele inamice insă ... veau efectivele reduse la ju... mătate. Deci nu aveam ... front decât 9—10.000 oamen... Pe când cele 10 bat. al divizi... a 13, avea efectivul complect.

Deci 8000 oameni.

Artilerie.

Inamicul dispunea pentru ... fortul principal de 9 baterii d... câmp, — total 54 tunuri — d... puternică artilerie grea și ... runcătoare de mine.

Divizia 13-a a avut în poziț... 25 bat. de câmp (13 român... 12 ruseți). Total : 126 tunur...

In plus acționa în sector... D. o puternică artilerie grea ... a mai primit și concursul art... leriei diviziilor vecine. Prin u... mare apărarea avea o superio... ritate zdrobitoare în artilerie...

Puterea morală. Armata ro... mână avea un moral mult su... perior. Refăcută și bine a... mată ardea de dorința de a s... măsura incă odată cu vrăsma... șul, de a restabili și reinvia vi... tejia și gloria străbună. Ostaș... dela Mărășești erau hotărâți ... muri până la unul și inamicu... să treacă mai departe peste ca... cadavrele lor. Deaceea în ziu... bătăliei dela 6 August pe to... frontul armatei 10 și până la or... 12 sanitarii au avut prea puți... de lucru, căci și cei mai grav... răniți fie că se pansau singuri... sau erau pansați de sanitari... luptau mai departe și până la... ultima picătură de sânge.

Puterea focului. Din studiul... acestei bătălii se vede in moc... clar și precis ce mare valoare... are puterea zdrobitoare a fo... cului artilerieî și armelor au... tomate, (mitraliere și puști mi... traliere).

Deci, să ne ingrijim din vre... me ca puterea materială a ar... matei noastre să fie la inălți... mea cerințelor unui viitor răz... boi.

Să ne asigurăm fabricarea în ... țară a materialului și muniți... unilor trebuincioase.

Instrucția și practica tragerei ... să ocupe locul de frunte în ... pregătirea de război a armatei. ... In care scop trebue să se aloce... anual muniția trebuincioasă.

La manevre să se țină socoteala de puterea focului. Să nu ... manevrăm ca inainte de 1924. ... Căci, executând marșuri forțate ... și manevre pe fanioane, se fal... sifică ideile și nu se face o pre... gătire reală de război, unde pu... terea focului are ultimul cu... vânt.

Ziua de 6 August, zi mare și de glorie neperitoare pentru armata noastră. Slavă, mărire și recunoștință eroilor morți și vii, cari au avut fericirea să lupte pe frontul dela Mărășești, căci ei au bine meritat de la patrie. Iar tu Mărășești, lăsat în părăsire, nu perde speranța. Vor veni zile bune și pentru tine. După Arcul de triumf dela șosea, îți va veni rândul și ție ca să fi impodobit așa cum merită faptele bravilor ostași dela Mărășești !

—xox—

Acordul intre Polonia și orașul Danzig

Varșovia, 5 (Rador). — Negocierile dintre Polonia și Danzig s'au incheiat prin semnarea unui acord relativ la drepturile populației poloneze din Danzig prevăzute în articolul 33 al convenției dela Varșovia din 1920.

S'a semnat deasemenea un acord în legătură cu utilizarea portului Danzig de către Polonia. Acest acord asigură participarea Orașului Liber la avantagiile desvoltării comerțului maritim al Poloniei.

Totodată s'a efectuat un schimb de note prin care se reglează diverse chestiuni relative la gestiunea afacerilor externe ale Danzigului de către Polonia.

—xox—

ULTIMA ORA

Protestul marilor puteri la Berlin

Paris, 5 (tel. part.) — „Temps" publică azi sub titlul „Protestul oficial al marilor puteri la Berlin", următoarea notă în legătură cu demersul pe lângă guvernul german :

„Spre a protesta împotriva unor anumite acţiuni ale Germaniei, care tind să violeze independenţa Austriei, guvernele francez şi englez au căzut de acord să întreprindă azi un demers simultan şi în acelaş spirit pe lângă ministerul de externe german.

„Se vor transmite de ambasadorii francez şi german la Berlin note identice."

După cum se anunţă din Londra, agenţia „Havas" a dat şi ea un comunicat în această privinţă, numai că întrebuinţează alte cuvinte în loc de „demers" în „protest", precizând caracterul amical al intervenţiei.

*

Ambasadorul italian la Paris, contele Pignetti a avut azi la Quai d'Orsay o întrevedere cu secretarul general al ministerului de externe francez.

*

D. Daladier a avut azi la Vichy întrevederi în legătură cu împrumutul austriac.

Demersul ambasadorului englez la Berlin

Londra, 5 (Rador). — Guvernul italian, făcând deja un demers pe lângă guvernul din Berlin în legătură cu sbururile avioanelor germane deasupra teritoriului austriac, cu care ocazie s'au aruncat manifeste ostile guvernului din Viena, ambasadorul Marei Britanii la Berlin a fost însărcinat să meargă astăzi la Wilhelmstrasse spre a prezenta protestul guvernului englez.

Ambasadorul Franţei la Berlin va remite tot astăzi guvernului Reichului o notă identică cu aceea a colegului său britanic asupra sbururilor efectuate pe teritoriul austriac.

Instrucţiunile trimese ambasadei britanice din Berlin de a face de acord cu guvernele italian şi francez un demers verbal pe lângă guvernul german, se referă la aruncarea de broşuri naţional-socialiste de către avioane germane, care sboară deasupra teritoriului austriac, precum şi la radiodifuzarea din Germania a discursurilor, prin care se cere austriacilor să răstoarne guvernul actual, prezidat de d. Dollfuss.

*

Londra, 5 (Rador). — Din cercurile autorizate se declară că demersul făcut de ambasadorul Angliei pe lângă guvernul din Berlin, de acord cu ambasadorii Franţei şi Italiei, se sprijină numai pe dispoziţiile pactului celor patru mari puteri şi pe preambulul acestui document.

Ofensiva germană împotriva Austriei

Paris, 5 (Rador). — *Corespondentul din Viena al agenţiei „Havas" comunică :*

Declaraţiile presei germane, că puterile nu vor ajunge a se pune de acord cu privire la un protest pe lângă guvernul german în chestia sbururilor de avioane pe deasupra teritoriului austriac, par să fie desminţite de fapte.

Răspunzând afirmaţiilor din sursă pan-germană, care pretind că „Parisul sună retragerea", oficiosul „Reichspost" scrie :

„Diplomaţia europeană s'a însărcinat cu rezolvarea conflictului austro-german. Presa germană neagă că ar fi vorba de o violare a tratatelor. Opinia publică germană este ţinută cu mare grijă în necunoştinţă. Ea nu poate afla nimic despre raidurile executate de avioane deasupra Salzburgului. Totuşi la urma urmelor ea va trebui să fie impresionată de aceste fapte care nu pot fi ascunse multă vreme".

Constatând atitudinea intransigentă a guvernului Reichului, „Reichspost" subliniază că a venit însfârşit timpul ca guvernul german să judece bine ce are de făcut. Ziarul adaogă:

„Un important rechizitoriu se ridică împotriva Germaniei".

După ce enumără seria de fapte prin care Reichul a violat tratatele, ziarul se ocupă de atitudinea Austriei în această chestiune, declarând :

„Austria, răbdătoare până la exces, ar fi voit să lase conducătorilor Germaniei timpul în care să urce scara care separă pe demagog de omul de stat, dar conducătorii dela Berlin n'au învăţat nimic şi deaceea vor fi de acum înainte obligaţi să-şi asume toate responsabilităţile.

„Guvernul german va trebui să aleagă între dreptul internaţional şi lupta cu orice preţ împotriva Austriei".

Ziarul este de părere că Germania mai are un ultim răgaz spre a-şi îndrepta atitudinea, adăogând :

„Austria nu cere nici succese, nici prestigiu. Ea vrea un singur lucru şi anume să respingă orice amestec străin în politica sa.

„Guvernul german mai are încă posibilitatea să păraseasca de bună voe şi fără nici o presiune exterioară poziţiile pe care le-a ocupat prin ofensiva deslănţuită împotriva Austriei".

Se urmăreşte răsturnarea guvernului austriac

Viena, 5 (tel. part.). — **Ministrul Germaniei la Viena a intervenit pe lângă cancelarul Dollfuss pentru punerea în libertate a ziariştilor germani arestaţi în Austria.**

Cu ocazia percheziţiei făcută la sediul comitetului naţional-socialist, care conduce agitaţiile din Austria, s'a găsit o listă neagră, în care erau trecute numele persoanelor conducătoare din Austria, împotriva cărora urma să se îndrepte acţiunea naţional-socialiştilor. S'a mai găsit şi lista cabinetului naţional-socialist, care urma să la conducerea Austriei, în cazul reuşitei loviturí de stat a naţional-socialiştilor.

Ca prin-ministru figurează pe această listă Proksch, şeful naţional-socialiştilor din Austria; generalul de divizie dr. Karl Bardolf, ca guvernator german al Austriei, Frauenfeld, ca ministru al propagandei, şi avocatul dr. Richl, ca ministru al justiţiei.

Fostul prefect de poliţie al Vienei, Brandl, figurează ca viitor prefect de poliţie şi ca secretar de stat al siguranţei.

Comentariile presei engleze

Londra, 5 (Rador). — Intreaga presă engleză comentează situaţia creată prin acţiunea hitleristă împotriva Austriei, şi lasă să se înţeleagă că numai o acţiune comună a marilor puteri pe lângă guvernul german, ar putea da oarecare resultate.

Oricare va fi forma în care se va face această intervenţie, scriu ziarele, întreaga organizaţie instituită după războiul pentru menţinerea păcii şi respectarea tratatelor, este pusă la grea încercare.

Rămâne deasemeni de văzut dacă opinia publică internaţională este destul de puternică şi de organizată spre a înfrunta furtuna naţionalismului hitlerist. Sunt unele păreri după care Italia ar fi indicată să facă mediaţia între Germania şi restul puterilor semnatare ale pactului celor patru mari puteri.

COMENTARII ITALIENE

Roma, 5 (Rador). — *Ziarul „Lavoro Fascista", considerând că independenţa Austriei este intangibilă, se îndoieşte totuş că demersul concertat al puterilor la Berlin ar putea servi la consolidarea şi ameliorarea raporturilor a căror bază a fost pusă de pactul celor patru.*

Ocupându-se de chestiunea dezarmării Germaniei, ziarul scrie că problema care se pune nu este aceea a reinarmării Reichului, ci aceea a reducerii armamentelor celorlalte puteri.

Armistiţiul între capital şi muncă in Statele-Unite

New-York, 5 (Rador).- D. Roosevelt va anunţa în curând armistiţiul general între capital şi muncă, pentru toată durata introducerii noilor coduri pentru restaurarea naţională.

Intre d. Johnson şi reprezentanţii patronilor şi salariaţilor a intervenit un acord pentru suspendarea oricărui loc-kout şi greve, punându-se astfel capăt imediat şi pe cale amiabilă oricăror conflicte.

Ziarele subliniază că este prima oară când în timp de pace intervine un astfel de acord.

*

New-York, 5 (Rador). — Se crede că încurând preşedintele Roosevelt va anunţa armistiţiul general între muncă şi capital, cu privire la toate diferendele care au survenit.

Preşedintele va cere să se aştepte aplicarea deplină a legilor pentru „refacerea naţională".

Deasemeni, se adaogă în cercurile bine informate că d. Roosevelt va face o importantă declaraţie în legătură cu problemele moratoriului, grevelor şi lock-out-ului.

REZOLVAREA CONFLICTELOR DIN INTREPRINDERILE DE MUNCA

Washington, 5 (Rador). — D. Johnson, însărcinat cu punerea în aplicare a planului Roosevelt pentru redresarea economică a Statelor Unite, a vizitat eri pe d. Roosevelt la Hyde Park unde acesta îşi petrece parte din vacanţă.

D-sa ar fi prezentat d-lui Roosevelt proiectul pentru crearea unui nou organism care ar urma să fie integrat în administraţia restaurării economice. D-sa ar fi fost însărcinat de d. Roosevelt să caute să găsească o „soluţiune inteligentă" conflictelor din întreprinderile de muncă.

Iniţiativa propusă ar fi fost luată din îndemnul reprezentanţilor muncitorilor grevişti din Pensylvania.

Oficial se anunţă că reprezentanţii a 6 mari companii proprietare de mine de cărbuni din Pensylvania centrală şi occidentală, împreună cu delegaţiile de mineri, au acceptat armistiţiul propus de d. Roosevelt, prin d. Johnson.

Minerii vor relua lucrul, abţinându-se de la orice măsuri care ar putea fi luate în dauna aderenţilor la uniunea muncitorilor americani.

Conflictul va fi supus unei comisiuni de arbitraj, compusă din membrii consiliilor consultative ale industriei şi muncei.

MANIFESTUL PENTRU REALIZAREA PACII INDUSTRIALE

Washington, 5 (Rador). — **D. Roosevelt a numit un consiliu compus din 7 membri, care are sarcina de a conduce sforţările pentru realizarea păcii industriale.**

In manifestul publicat cu acest prilej, preşedintele Roosevelt face apel la patroni şi la muncitori, cerându-le să evite orice grevă, lock-out sau altfel de acţiune agresivă, în tot timpul perioadei de refacere.

Un leu pe străzile Berlinului

—Populaţia înspăimântată se urcă pe acoperişurile caselor—

Berlin, 5 (Rador). — Noaptea trecută, un leu a scăpat din cuşca unui circ ambulant, care era în trecere printr'unul din cartierele Berlinului.

Leul a scăpat din cauză că uşa a fost lăsată deschisă, dintr'o eroare a îngrijitorului său.

Fiara a început să alerge dealungul şoselei, înspăimântând populaţia care se urca pe acoperişurile caselor. Leul s'a instalat apoi în şanţul din marginea şoselei.

Pompierii au scoborât cu frânghii cuşca leului în şanţul şoselei. După câtva timp, leul a intrat singur în cuşcă, spre marea satisfacţie a populaţiei care a trecut prin momente penibile.

Revelaţii supranaturale?

— Un eveniment mistic într'un orăşel din Ardeni —

Paris, 5 (Rador). — *O vie mişcare domneşte în micul orăşel Beauraing din munţii Ardeni, în urma unui eveniment neobişnuit de natură mistică. Se spune anume că mai mulţi copii din localitate au văzut, într'o apariţie, pe Maica Domnului, care ar fi săvârşit o vindecare miraculoasă.*

In urma acestui eveniment, fierberea în oraş este indescriptibilă. Se şi plăneşte construirea unei biserici pe locul unde s'a produs minunea.

Se precizează că un fel de comisiune de medici şi preoţi ducându-se la locul miracolului, ar fi inregistrat revelaţii supranaturale, făcute de o voce abia perceptibilă. Comisiunea va publica un proces-verbal despre cele auzite.

Poliţia auxiliară în Austria

—Pentru combaterea mişcării naţional socialiste—

Berlin, 5 (Rador). — **Agenţia „Wolff" anunţă:**

„Corespondentul din Paris al ziarului „Berliner Boersenzeitung" anunţă că d. Dollfuss, cancelarul Austriei, a cerut asentimentul guvernului francez pentru formarea unei poliţii auxiliare austriace compusă din 18.000 oameni, în scopul de a combate mişcarea naţional-socialistă din Austria.

Poliţia auxiliară va avea un caracter pur militar, va fi prevăzută cu armament militar şi va depinde de ministerul de războiu.

Guvernul francez, scrie ziarul citat, după ce a luat contact cu guvernele Angliei şi Micii Intelegeri, a acceptat propunerea austriacă".

ZIARIŞTI AUSTRIACI EXPULZAŢI DIN BERLIN

Berlin, 5 (Rador). — **Drept răspuns la urmăririle indreptate impotriva ziariştilor germani domiciliaţi în Austria, poliţia secretă prusană a expulzat din Berlin pe mai mulţi ziarişti austriaci, care au fost declaraţi indezirabili.**

—xox—

Expulzarea

reprezentantului uzinelor Wikers-Armstrong la Ankara

Sofia, 5 (Ulistein). — **Azi, a sosit aci reprezentantul uzinelor engleze „Wikers-Armstrong", Landa, care a fost expulzat brusc din Turcia. El susţine a nu şti nimic despre cauzele expulzării sale.**

Când s'a înapoiat la Ankara, după ce stătuse câtva timp în Anglia, guvernul turc i-a pus în vedere să părăsească Turcia în 24 ore.

Ministrul Turciei la Sofia a declarat şi el că nu ştie care ar fi motivele pentru care a fost expulzat Landa.

Cercurile bine informate din Sofia sunt de părere că ar fi vorba de o afacere identică cu aceea a lui Zeletzky, reprezentantul uzinelor Skoda în România.

Se spune că Landa ar fi reuşit să corupă pe anumiţi demnitari turci şi să fi ajuns astfel în posesia a diferite secrete militare.

—xox—

Un vas fantomă

in apele unei colonii engleze

Londra, 5 (Ulistein). — *In apropierea coloniei britanice formată din insulele Ellice, situată la Nord de insulele Fidji, a trecut zilele acestea un vas misterios, despre care se deduce, din observaţiile făcute, că ar fi fost sub pavilion japonez. O parte din echipajul vasului a debarcat pe una din insule, a făcut ridicări cartografice şi a cerut diferite amănunte indigenilor.*

Se spune că s'ar fi tras şi focuri de armă de pe acest vas asupra unui vas englez.

—xox—

Ancheta atentatului

dela bursa din New-York

New-York, 5 (Rador). — *Anchetatorii exploziei unui tub de gaze lacrimogene, produsă în palatul Bursei, au operat până în prezent cinci arestări.*

Ultimul arestat este un student dela universitatea din Harvard, dovedit a fi fruntaş al grupării extremiste, cuoscută sub numele de „partidul internaţional". El se află actualmente depus la închisoare, sub acuzaţia că a introdus mai multe bombe cu gaze lacrimogene în sala de transacţii a Bursei

*

New-York, 5 (Ulistein). — **Poliţia a stabilit că unul din atentatorii dela bursa de efecte din New-York este studentul Eugen Daniel, de 28 ani, dela universitatea Haward, care organizase de mai mult timp la această universitate un partid independent al studenţilor.**

Au fost arestaţi patru studenţi dela această universitate.

*

New-York, 5 (Ulistein). — **Poliţia din Boston a arestat patru persoane, după care se crede că ar fi pus la cale atentatul dela bursa de efecte din New-York.**

Se spune că poliţia ar mai fi pus mâna pe trei maşini infernale, care erau destinate lui Roosevelt, Hoover şi fostului candidat la preşedinţie, Norman Davis.

—xox—

Anglia nu se gândeşte

la depresiunea lirei sterline

Londra, 5 (Rador). — *Corespondentul din New-York al ziarului „Financial News", făcându-se ecoul svonurilor care circulă la Washington şi prin care se anunţă că Anglia continuă să exercite presiune asupra guvernului american pentru ca acesta să stabilizeze dolarul, scrie că deprecierea actuală a lirei sterline ar putea să determine autorităţile Statelor Unite să stabilizeze dolarul.*

Ziarul „Daily Telepragh" scrie că în recentele declaraţii oficiale, relative la politica monetară engleză, nu este nimic care ar putea să dea loc bănuelli că Anglia se gândeşte la o depreciere voită a lirei sterline.

—xox—

In jurul unui interview

Berlin 5 (Rador). — Agenţia „Wolff" anunţă:

Din sursă oficială se declară apocrif interviewul reprodus de ziarul „Isvestia" din Moscova şi pe care d. Goebbels, ministrul propagandei Reichului, l-ar fi acordat ziarului „Sunday Referée" şi în cursul căruia d-sa ar fi criticat tratatul dela Rapallo.

—xox—

Negocierile comerciale

dintre Italia şi Ungaria

Roma, 5 (Rador). — D. Fabiny, ministrul de comerţ al Ungariei a avut azi o întrevedere cu subsecretarul de Stat de pe lângă ministerul de externe.

Tot azi vor începe negocierile comerciale dintre Italia şi Ungaria.

S'a prăbuşit balonul stratosferic al locot. Settle

Chicago, 5 (Rador). — **Balonul stratosferic pilotat de d. Settle, şi-a luat sborul azi dimineaţă la ora 4, şi 6 minute, după ora americană.**

Aeronava are o capacitate de 125.000 picioare cubice şi este umplut cu hidrogen.

•

Chicago, 5 (Rador).— Numai după zece minute dela plecarea în sborul spre stratosferă a enormului balon pilotat de locotenentul Settle, aeronava s'a prăbuşit la încrucişarea a două străzi din apropiere de gara de mărfuri din Chicago.

O mare mulţime s'a îndreptat spre locul unde a căzut balonul. Poliţia a organizat în grabă un serviciu de ordine. Cu această ocazie, mai multe persoane au fost rănite.

*

Instrumentele de precizie aflate în interiorul nacelei balonului n'au fost stricate. Locotenentul Settle explică accidentul declarând că în timpul ascensiunii, a voit să oprească balonul la o anumită înălţime. Aparatul de altitudine n'a dat ascultare comenzii şi balonul a scoborît fără ca el să aibă posibilitatea să-l oprească. Settle şi-a exprimat satisfacţia că în cădere, balonul n'a suferit avarii. El a adăugat că speră să poată relua încercarea imediat după facerea unor mici reparaţii.

Locotenentul Settle este câştigătorul „cupei Gordon Bennett", fiind astfel un expert în navigaţia aeriană. El socoteа să stea în aer treizeci de ore.

New-York, 5 (Ulistein). — **Settle a declarat că va incerca să plece din nou cu balonul său Duminică, dacă se va stabili că instrumentele din naceli n'au suferit nicio defectare. El intenţionează să atingă o înălţime de peste 16000 metri şi să bată astfel recordul lui Piccard.**

ASCENSIUNEA INGINERULUI COSYNS

Bruxelles, 5 (Rador). — *Repararea defectuozităţilor nacelei balonului stratosferic al inginerului Cosyns, întârzie cu câteva zile ascensiunea acestuia. Se crede că începând dela 15 August, Cosyns va aştepta la Hour Havenne, condiţiuni atmosferice favorabile sborului său.*

AVIAŢIE

Raidul aviatorilor Codos şi Rossi

— Pentru recordul mondial de distanţă —

New-York, 5 (Rador). — **Aviatorii francezi Codos şi Rossi şi-au luat sborul azi dimineaţă la ora 4,41 indreptându-se spre Orient, via Paris.**

Cei doi aviatori încearcă să bată recordul mondial de distanţă. Ei nu vor ateriza decât atunci când rezerva lor de benzină va fi complet terminată. Drept hrană în timpul raidului, Codos şi Rossi, a luat 5 pui fripţi, 36 portocale, cafea şi 24 de lămâi.

*

New-York, 5 (Rador). — Aviatorii francezi Codos şi Rossi cari au plecat azi dimineaţă la ora 4 şi 41 dela Flyd Bennett s'au indreptat spre Terra Nova, de unde vor lua direcţia insulei Scilly (Anglia) rămânând ca apoi să-şi aleagă direcţia de urmat după condiţiunile atmosferice, pe care le vor întâlni în drum.

Dacă le va fi posibil, cei doi aviatori se vor indrepta spre Karachi (India), spre a bate recordul deţinut de aviatorii englezi Gayford şi Nicolets, care au efectuat raidul Anglia—Africa de Sud.

Decolarea avionului s'a făcut în condiţiuni perfecte. Aparatul este prevăzut cu instalaţie de telegrafie fără fir pe 34 m. lungime de undă. Serviciile meteorologice anunţă că aviatorii vor avea un vânt favorabil în majoritatea timpului.

*

New-York, 5 (Rador). — *Din Halifax se comunică datele meteorologice în legătură cu raidul aviatorilor Codos şi Rossi.*

Deasupra Nouei Scoţii, cei doi aviatori au găsit o vizibilitate slabă. De pe coasta Canadei şi până la Terra Nova, ei vor găsi un timp senin, care se menţine astfel aproape asupra intregului Ocean.

*

Halifax, 5 (Rador). — *Un mesagiu dat prin radio de o staţiune de pe coasta orientală a Canadei, anunţă că aviatorii Codos şi Rossi au fost văzuţi astăzi la ora 11,25 (ora locală) deasupra insulei Sable.*

CAPITANUL BREMER A PLECAT LA BERLIN

Paris, 5 (Rador). — Aviatorul finlandez căpitanul Bremer, care până acum a făcut un sbor de 30.000 kilometri în jurul lumii a plecat azi dimineaţă la ora 8,45 spre Berlin, luându-şi sborul depe aerodromul Le Bourget.

Aviatorul Bremer a sburat prin Germania, Ungaria, Turcia, Persia, China, Japonia, Alaska şi continentul american.

RAIDUL AVIATORULUI GRIEBSON

Londra, 5 (Rador). — Aviatorul John Griebson, fost pilot militar, şi-a luat azi sborul de pe aerodromul Brough, indreptându-se spre Hull. De aci, numitul aviator se va indrepta spre Scapa Flow, Scoţia de Nord, de unde va incerca să traverseze Atlanticul în etape, pe la Nord.

RECORDUL STUDENTULUI SCHMIDT

Berlin, 5 (Rador). — Tânărul aviator german Schmidt, care a bătut cu 36 ore recordul mondial de durată pentru avioanele cu pânză, a aterisat eri seară la ora 21 pe malul lacului Frisches Haff, de unde îşi luase sborul Joi dimineaţa.

Reprezentanţii autorităţilor şi un numeros public i-au făcut o entuziastă primire. El a primit numeroase felicitări, printre care se menţionează telegramele cancelarului Reichului şi aceea trimisă de ministrul aeronauticei Reichului.

Sborul făcut de Schmidt este cu atât mai remarcabil cu cât el nu a avut pe bord drept provizii decât patru tartine cu şuncă şi o sticlă cu apă. Aceasta dovedeşte marea putere de rezistenţă a tânărului sportiv german.

*

Koenigsberg, 5 (Rador). — *Asociaţia grupului de aviaţie fără motor a dat azi un comunicat oficial prin care arată că studentul Schmidt, a sburat timp de 36 ore şi 37 minute, pe un timp foarte rău, bătând astfel recordul mondial precedent care era de 21 ore şi 34 minute.*

ESCADRA BALBO VA PORNI MIERCURI SPRE EUROPA

New-York, 5 (Rador). — Din Saint Jean (Terra Nuova) se anunţă că generalul Balbo intenţionează să pornească Miercuri dimineaţa spre Europa cu escadra sa, dacă timpul va fi favorabil.

Escadra se va indrepta întâiu spre Azore, iar de acolo spre Lisabona.

*

New-York, 5 (Rador). — Se anunţă din Saint-Jean (Terra-Nuova) :

Generalul Balbo şi ofiţerii săi, cari au luat parte la dejunul ce li s'a oferit azi de guvernul statului Terra-Nuova, au sosit aici cu un tren de noapte şi vor pleca diseară la Ehoal Harbour pentru a aştepta momentul în care condiţiile atmosferice le vor permite să-şi ia sborul spre Europa.

—xox—

Vânt puternic

pe coasta toscană

Roma, 5 (Rador). — **Din Livorno se anunţă că un vânt de o violenţă neînchipuită, care a suflat azi pe coasta toscană, a aruncat pe un mecanic de pe locomotiva trenului de lux Paris—Roma.**

Cadavrul mecanicului a fost găsit pe linie, rupt in bucăţi.

—xox—

Subscripţia imprumutului francez

Paris, 5 (Rador). — *D. Bonnet, ministrul finanţelor, a declarat ziariştilor că subscripţiile imprumutului bonurilor de tezaur, care au fost inchise astăzi, depăşesc suma de trei miliarde franci.*

ULTIME INFORMAŢII

✱ I. P. S. Mitropolit Pimen al Moldovei a trimis M. S. Regelui, cu ocaza serbărilor dela Mărăşeşti, următoarea telegramă :

„Fiind suferind, regret din suflet că nu pot fi de faţă la serbările prezidate de Majestatea Voastră la Mărăşeşti, unde, după propunerea mea făcută Societăţii ortodoxe, s'a pus temelia Bisericii Neamului, după planurile prezentate de mine şi aprobate de marele Rege Ferdinand.

Venirea Majestăţei Voastre la Mărăşeşti o socot ca o împrejurare fericită pentru continuarea lucrărilor Bisericei Neamului unde sunt adunate osemintele luptătorilor de pe valea Siretului. O amânare a terminării monumentului ar fi socotită ca o lipsă de recunoştinţă din partea ţării pentru cei ce şi-au făcut datoria în marele război.

Binevoiţi a lua sub protecţia Majestăţii Voastre această operă.

PIMEN

Mitropolitul Moldovei"

✱ D. prim ministru, Al. Vaida, care a plecat la Mărăşeşti, se va inapoia în Capitală astăseară.

✱ D. subsecretar de stat V. V. Tilea a plecat aseară la Forlie, de unde se va inapoia Marţi în Capitală.

✱ Ministerul de interne a hotărît să convoace pentru Miercuri, la ora 6 d. a., pe primarul general, prefectul poliţiei Capitalei şi reprezentanţii industriei şi comerţului, etc.,

In această consfătuire, se va aviza asupra măsurilor celor mai practice pentru intensificarea pazei în Capitală, prin mărirea numărului de gardieni publici.

Din străinătate

✱ *Paris, 5 (Rador).* — D. Daladier, preşedintele consiliului, se va inapoia dela Vichy la Paris Luni dimineaţa.

✱ **Viena, 5 (Ulistein).** — Azi, a fost parafat noul tratat de comerţ austro-iugoslav.

Semnarea definitivă a tratatului se va face în curând.

✱ **Londra, 5 (Rador).** — D. Montagu Norman, guvernatorul Băncii Angliei, s'a imbarcat la Glascov spre a merge în Canada şi Statele Unite, unde îşi va petrece vacanţa.

—xox—

Ion Herţa şi familia Condurăţeanu, mulţumesc rudelor, prietenilor şi cunoscuţilor care au luat parte la pierderea iubitei şi în veci neuitatei lor

ORTANSA I. HERŢA

născută

CONDURAŢEANU

24

Eufrosine şi Tidy soţie şi fiu, Rebeca şi Lazăr Galimir cu copiii, Angela şi Micu Galimir, Elsa şi Moscu Galimir cu copiii, Mathilde şi Benzion Semo cu fiica, Samuel Behdjet cu copiii, Esra Semo cu copiii, Jeny şi Micu Levy cu fiii, Bubi şi Oja Levy, fraţi, soră, cumnaţi, cumnate şi nepoţi, impreună cu familiile inrudite au durerea de a anunţa incetarea din viaţă a iubitului lor

Dr. IANCU GALIMIR

Medic Colonel în rezervă, Consilier Comunal, Profesor secundar

Cavaler al Ordinului „Coroana României"

Decorat cu Crucea de Război şi „Meritul Sanitar"

decedat în seara de 4 August în etate de 65 de ani.

Cortegiu funebru a pornit Duminică 6 August dela locuinţa defunctului din b-dul Domniţei nr. 12, la orele 15, la cimitirul spaniol Bellu, unde s'a oficiat ceremonia religioasă. 32

✝

Pe veci indureraţii: Onoria, soţie, Dida şi maiorul Emil Ursulescu, Margareta şi locotenent Alexandru Broşteanu, Ştefan Broşteanu şi Viorica Broşteanu, fii, fiice, ginere şi noră, Eugenia şi Dimitrie Broşteanu cu copii, Maria şi Petre Marinescu, Aglaia şi Eliza Broşteanu, Felicia şi Alexandru Şişman, Angelica şi dr. Gh. Istrate, Niculae Broşteanu, Elvira şi Vasile Broşteanu cu copii, Ionel Broşteanu, fraţi, surori, cumnaţi şi cumnate, Alexandrina dr. Popescu, Elena şi Corneliu Marinescu cu fiul, Elena şi Victor Marinescu cu fii, Sofia şi Nicu Marinescu, Marioara şi Titi Marinescu cu fii, cumnaţi şi cumnate, anunţă incetarea din viaţă a iubitului şi neuitatului lor

GHEORGHE BROŞTEANU

în etate de 62 ani

Licenţiat în Drept şi Matematici

PENSIONAR

Fost Prim Grefier al Consiliului Permanent de Revizie al Ministerului Apărării Naţionale. Decorat cu Ordinul Steaua României-Cavaler şi alte ordine şi medalii Române şi Streine.

Inmormântarea va avea loc în ziua de Luni 7 August 1933 la Cimitirul militar Bellu.

Cortegiul va porni la ora 16 dela Biserica Hagiu-Hala Traian, unde se află depus corpul defunctului şi unde cu mult suflet Creştinesc a fost Consilier Parohial. 39

✝

Indureraţi: Lucia Boteanu, Clothilda şi Henry de Sars, Treboniu şi Emilia Boteanu cu fiu, Esmeralda şi Beatrice Boteanu. Familiile: Laurian, Olariu, Meziu, Clemencet, Măleanu, Pangratti, Nedelcovici, Ghiţescu, Gold Haret.

Au durerea a face cunoscut incetarea din viaţă a scumpului lor

GENERAL

Invalid de Război

IOAN BOTEANU

decorat cu mai multe ordine române şi străine

Inmormântarea va avea loc Marţi 8 August, ora 15, cimitirul militar Bellu. 49

✝

Adânc indurerati părinţi Elena şi Petre I. Petrescu, familia Mihail Ştefănescu frate şi cumnată precum şi familiile inrudite, anunţă incetarea din viaţă a adoratului lor copil, frate şi nepot

ALEXANDRU P. PETRESCU

SANDY

Student al Facultăţii Juridice din Bucureşti

în etate de 22 ani.

Inmormântarea va avea loc Luni 7 August c., orele 4 p. m., cortegiul pornind din str. Polonă No. 83, la cimitirul Sf. Vineri. 27

✝

Zdrobiţi de durere: Elena soţie, fraţi şi nepoţi anunţă incetarea din viaţă a scumpului nostru

VASILE IONESCU

PENSIONAR

Cortegiul a pornit de la locuinţa defunctului str. Tunari 19, Duminică 6 August, ora 16 la Biserica Dichiu şi de acolo la cimitirul Bellu. 23

Lucreţia şi Ion Antonescu, adânc mişcaţi, exprimă ville lor mulţumiri: Liceului Şincai, Seminarului Central, şcoalelor normale Sfânta Ecaterina şi Carol I, Academiei de Agronomie, societăţii Inginerilor Agronomi, Economia Naţională, tuturor persoanelor care au luat parte, personal, trimitere de flori, coroane şi telegrame, precum şi domnilor care au ţinut cuvântări, relevând meritele şi frumoasele insuşiri ale scumpului şi nepreţuitului nostru tată

VASILE S. MOGA

profesor de ştiinţele fisico-himice şi agronomie 19

„UNIVERSUL" ÎN ŢARA

Isprăvile comise de banda lui Vasile Pleşca la Cernăuţi

—Un omor, 6 atacuri, 44 spargeri şi 62 furturi —

Cernăuţi, 5 Aug.

Am relatat pe larg împrejurările în cari au fost descoperiţi şi apoi arestaţi, rând pe rând, toţi membrii periculoasei bande de sub conducerea ucigaşului Vasile Pleşca.

Organele chesturii din Cernăuţi, continuând anchetarea celor arestaţi, au putut stabili că banda lui Vasile Pleşca are la activul ei nu numai asasinarea şi jefuirea bătrânei milionare Rosa Hirsch, ci şi o serie întreagă de îndrăzneţe atacuri banditeşti, spargeri şi furturi.

La început membrii bandei au tăgăduit diferitele spargeri şi furturi. Ulterior însă, parte din ei au început să facă mărturisiri spre a-şi uşura situaţia. Pe baza primelor mărturisiri şi în confruntările dintre membrii bandei, adevărul a ieşit la iveală. Încetul cu încetul, poliţia a smuls toate mărturisirile, putând fi astfel clarificate numeroase lovituri date de această bandă în ultimul timp, atât la Cernăuţi, cât şi în împrejurimi.

Poliţia a încheiat acum dosarul cercetărilor. S'a stabilit că banda de sub conducerea lui Vasile Pleşca a operat timp de 7 ani, fără ca membrii ei să poată fi identificaţi. Toţi cei 12 membri ai bandei sunt vinovaţi de diferite delicte. Cei ce au comis însă isprăvile cele mai numeroase şi mai îndrăzneţe sunt V. Pleşca, Prodeus, Grişa Radetchi, Iosif Maghirka, V. Glichowna, Albert Grabarski şi V. Melcu.

Voluminosul dosar al cercetărilor făcute de poliţie stabileşte că banda de sub conducerea lui Pleşca a comis un omor, 6 atacuri banditeşti în plină stradă, 44 spargeri cu prilejul cărora s'au furat bani şi bijuterii, precum şi 66 furturi în diferite magazine, debite de tutun, bombonerii, etc. Întrucât banda operează de foarte mult timp, mare parte din mărfurile furate au fost vândute prin complici, intermediari şi tăinuitori. Totuşi, o parte din bijuteriile furate cu prilejul unora din spargeri, au putut fi găsite în locuinţele diferiţilor membri ai bandei, sau ale complicilor.

De relevat e faptul că organele chesturii de poliţie au desfăşurat o vie activitate pentru prinderea întregei bande şi pentru clarificarea tuturor isprăvilor comise de ea în ultimul timp. Pe ziua de 10 Iulie s'a făcut prima arestare, iar până în ziua de 20 Iulie, toţi membrii bandei au fost identificaţi şi capturaţi. De atunci şi până în prezent au continuat cercetările pentru stabilirea şi clarificarea isprăvilor bandei.

Sâmbătă dimineaţa, chestura de poliţie a predat parchetului dosarul cercetărilor. Luni 7 Iulie, membrii bandei şi complicii lor vor fi predaţi parchetului.

Accident mortal de automobil

Târgovişte, 5 Aug.

Săteanul Marin Matei, zis Edu, din Cojasca, şi-a trimis pe copila sa Florica, în etate de 9 ani, să-i cumpere un pachet de tutun dela cârciuma satului. Pe când se înapoia spre casă, copila a fost întâmpinată de câinii locuitorului Gheorghe C. Cucu, din aceeaş comună.

Copila, vrând să evite câinii, a sărit în mijlocul şoselii. În acel moment, din spre Bucureşti venea autobuzul nr. 814 Tg., încărcat cu pasageri, proprietatea d-lui Ion Rădulescu, din Târgovişte, condus de şoferul Nicolae I. Banu. Şoferul n'a mai putut evita lovitura şi, cu toate că a virat brusc spre dreapta, automobilul a lovit copila în cap, cu aripa dinapoi.

Fetiţa s'a ales cu fractura bazei craniului şi, după câteva minute, a încetat din viaţă.

O parte din locuitorii satului a sărit asupra proprietarului maşinii pe care l-au bătut îngrozitor. Cu mare greutate şi numai în urma intervenţiei şefului de secţie şi a altor săteni, a fost scăpat din mâinile sătenilor.

Şoferul a fost arestat.

—xox—

Activitatea portului Măcin

Măcin, 5 August

Activitatea portului Măcin în jumătatea anului curent se prezintă destul de slabă în raport cu anii trecuţi; totuş se speră că în restul lunilor rămase, activitatea şi traficul să se majoreze, mulţumită recoltei frumoase din împrejurimi şi în special industriilor cari au luat fiinţă de curând în legătură cu exploatarea renumitului granit al Măcinului. Iată cum se prezintă situaţia vaselor:

Vase intrate: Au intrat în portul Măcin, 485 vase sub pavilion român cu un tonaj de 142.147 T.M., 2 belgiene, 2003 T.M.; 8 elene, 7854 T.M.; 1 italian, 130 T.M.; 1 ungar, 1835 T. M.; 1 bavarez, 1200 T.M.; 1 austriac, 660 T.M. Cu aceste vase au intrat în portul Măcin: 2052 tone mărfuri diverse şi 3708 pasageri.

Vase eşite: Au eşit din portul Măcin: 505 vase române, 198.958 T.M.; 2 belgiene cu 2003 T.M.; 11 elene cu 9956 T.M.; 1 italian cu 130 T.M.; 1 ungar cu 1835 T.M.; 1 austriac cu 660 T.M.; 1 bavarez cu 1200 T.M.; aceste vase au ridicat din raza portului, diverse mărfuri, ca cereale, lemne, nisip şi în special piatră, în total 36.201 tone, şi 3774 călători.

Faţă de 2052 tone mărfuri intrate şi 36201 tone eşite, observăm că oraşul nostru este un punct prin care se scurg o mare parte din bogăţiile ţinutului şi cu toată concurenţa ce-o face transportul terestru, portul nostru priveşte spre un viitor mai bun.

—xox—

Contrabandă de valută

Cluj, 5 August

Acum câteva zile, poliţia din Cluj a primit o reclamaţie impotriva fraţilor Solomon, cari erau acuzaţi că, prin contrabande de valute şi-au făcut o mare avere. În urma acestei reclamaţii, poliţia a arestat pe cei şase fraţi Solomon.

Aceştia s'au apărat afirmând că unul dintre ei, anume Arpad Solomon, s'a înapoiat de curând din America şi că imobilele de care dispun au fost cumpărate cu banii aduşi de acesta.

Cei şase fraţi au fost predaţi parchetului. D. procuror Colfescu a început cercetările luând interogatoriul bănuiţilor. Cercetările au durat până noaptea târziu şi în ziua următoare au fost ascultaţi numeroşi martori.

Sâmbătă după amiază, terminându-se cercetările, fraţii Solomon au fost puşi în libertate.

Autorităţile continuă însă cercetările.

Doleanţele industriaşilor din Bucovina

ADUNAREA GENERALA A ASOC. INDUSTRIAŞILOR

Cernăuţi, 5 August

În sala de şedinţe a Camerei de comerţ şi industrie din localitate s'a ţinut adunarea generală a Asociaţiei industriaşilor bucovineni.

A prezidat d. Dionis Anhauch, preşedintele asociaţiei.

D. ing. Baltinester a făcut o expunere asupra activităţei asociaţiei arătând activitatea asociaţiei şi rezultatele obţinute în privinţa altor chestiuni importante pentru industrie, ca de pildă regimul devizelor, impunerile fiscale, tariful de transport pe căile ferate, contingentarea importului, etc.

S'a procedat apoi la descărcarea bugetului pe 1932 şi la primirea bugetului pe anul în curs. Trecându-se la completarea comitetului, d. Isak Rauchwerger a fost ales membru în comitet, iar d. Richard Trichter a fost ales cenzor.

D. Solomonovici propune ca, cel puţin odată pe lună, să aibă loc o şedinţă a comitetului, de preferinţă înaintea unei şedinţe a Camerei de comerţ. Propunerea este primită.

Mai vorbesc apoi d-nii Dionis Anhauch, director Harth şi Pressner (Rădăuţi), făcând diferite propuneri. După terminarea desbaterilor, d. Dionis Anhauch, preşedintele asociaţiei, mulţumeşte tuturor celor cari au luat cuvântul şi au făcut propuneri în interesul Asociaţiei.

—xox—

Din Năsăud

CULTURALE.— Societatea de lectură „Virtus Romana Rediviva", a elevilor dela liceul „Gh. Coşbuc" din localitate, având de conducător pe d. profesor Aurel Şorobetea, a organizat o serbare culturală în staţiunea balneară Sângeorz-Băi.

Liceul „G. Coşbuc", bucurându-se de o bună reputaţie în judeţ, un imens public a participat la serbare.

Programul s'a început prin cuvântarea d-lui director Vasile Bichigean. D-sa într'o frumoasă expunere, relevă rolul important al liceului grăniceresc, în promovarea culturii în regiunea noastră. Face un scurt istoric al şcoalei, îndemnând lumea şi tineretul la o activitate cât mai intensă. D. director Bichigean a fost răsplătit cu vii alauze. În restul programului, coruri, recitări şi cântece.

La urmă vorbeşte d. profesor Aurel Şorobetea, mulţumind tuturor pentru atenţia arătată liceului.

Urmând dansul, asistenţa a fost distrată prin tradiţionalul joc someşan „Căluşarii" cu ancxa „Brâul", executate de elevii liceului.

SERBARE. — În comuna Rebrişoara (lângă Năsăud), a luat fiinţă un cămin cultural. Patronul acestui cămin, preotul Anton Precup, decedat anul trecut, va fi comemorat cu ocazia inaugurării căminului. Drept recunoştinţă, căminul va purta numele de „Anton Precup".

Serbarea va avea loc în localul şcoalei primare „Ignat Seni", în prezenţa delegaţilor oficialităţilor judeţene şi comunale.

Căminul cultural „Anton Precup" este pus sub egida fundaţiei culturale „Marele Voevod Mihai", fiind recunoscută sub nr. 2099/933.

—xox—

CAVARNA

DELA PRIMARIE. — S'a format comisia pentru constatarea veniturilor comunale pe exerciţiul financiar 1933/34, compusă din d-nii: preşedinte Gh. Marinescu, membri Gh. Caraiani, deleg. cons. comunal, Haralamb Carastoianof, delegatul contribuabililor şi secretar d. Ion Petmezi.

Comisiunea va funcţiona în localul primăriei, cu începere dela 8 August.

DELA JUDECATORIE. —Judecătoria de ocol din localitate a pronunţat săptămâna aceasta, următoarele condamnări:

Nicolae St. Ceară şi Tache St. Ceară, ambii din Ghiore, la câte 1000 lei amendă în folosul statului, pentru lovire. Iovciu Ilie Vasilef şi Enciu Andrei Ianuşef din Şabla, condamnaţi primul la 2 luni închisoare corecţională, iar secundul la 15 zile închisoare şi la plata sume de lei 1000, despăgubiri civile în favoarea reclamantului Jeciu Constantin Dobref, pentru lovire; Zaharia Zabunof din Chiuluc, condamnat la 3 luni închisoare corecţională, pentru furt; Ion Tiribintea din Ghiore, condamnat la o lună închisoare corecţională, iar Const. Tiribentea la plata sumei de 1500 lei, despăgubiri civile reclamant, Denţu Minef, pentru lovire; Ion R. Dănică din Bilo, la 15 zile închisoare corecţională şi 500 lei despăgubiri civile reclamant, Ivan Ghenciu, pentru lovire.

DIVERSE. — S'a terminat secerişul şi la oborul de cereale a început să sosească noua recoltă cu următoarele preţuri: grâu 250—300 lei suta de kg.; orz 140—155 lei; porumb 150 lei.

Din lipsă de cumpărători, agricultorii pleacă la oboarele de cereale din Bazargic, Caramar şi Mangalia, unde se face mai multă concurenţă.

În Cavarna, neflind cumpărători de cât casa „Bunge", se simte nevoie şi de alţi cumpărători, întru cât Cavarna poate depozita 1500 vagane numai grâu, afară de orz, ovăz, rapiţă şi altele.

INCIDENT SANGEROS. — În Gargalâc, la 12 km. spre nord de Cavarna, s'a întâmplat un incident sângeros, în ziua de 3 August, la ora 9 seara, în următoarele împrejurări:

D. Ion Ţonea, perceptorul agenţiei Gargalâc, toată ziua fusese după încasări prin sate. Seara, venind obosit de pe drum, a intrat în cârciuma lui Ranca, să întrebe dacă are ceva mâncare. În timp ce perceptorul bea o ţuică, un oarecare C. Draica, dovedit în nenumărate rânduri a fi element răsvrătitor, a intrat şi el în cârciumă, în care băuse toată ziua şi cerând din nou ţuică, s'a aşezat lângă perceptor, înjurându-l. Acesta l-a sfătuit să se ducă acasă să se culce. Draica din nou a început să-l injure şi chiar a scos cuţitul dela brâu.

Perceptorul observând mişcarea, l-a lovit cu mâna stângă, trântindu-l jos şi scăpând cuţitul din mână. Draica, uitând de cuţitul său, se repede şi la un cuţit de pe tejghea, ce întâmplător era acolo şi loveşte pe perceptor în urmărul drept şi în piept.

Oamenii sar în ajutorul perceptorului, dezarmează pe Draica şi-l dă pe mâna şefului de post.

Această altercaţie s'a întâmplat într'un interval de 2 minute. Ion Ţonea, plin de sânge, a fost pansat la dispensarul oraşului, iar criminalul înaintat parchetului.

CARANSEBEŞ

SERBARE ARTISTICA. — Tinerimea intelectuală din com. Var, a aranjat în ziua de 29 Iulie a. c., o frumoasă serbare artistică cu următorul program: Solo cântat de d-şoara A. Sârbu, acompaniată la vioară de d-nii Inv. dir. N. Sârbu şi Inv. P. Duda; „Soacra domnului profesor" piesă teatrală într'un act, în ale cărui roluri s'a remarcat prin jocul frumos şi natural d-şoarele F. Şuşoi, L. Ştefănigă, A. Şuşoi şi d-nii P. Duda şi I. Borlovan.

Deasemenea a avut un succes frumos piesa „Ţiganul notarăş" în ale cărui roluri principale s'au distins d-şoara A. Sârbu, d-nii I. Borlovan, P. Sârbu, P. Duda, E. Sârbu şi G. Mateia; cum şi trioletul executat la vioară de d-şoara A. Sârbu, d. P. Duda şi P. Sârbu, recoltând aplauze şi aclamaţii nesfârşite publicului auditor.

SPORTIVE. — În urma neîntreruptelor stăruinţe depuse de d. Panait Negrini, şeful depoului c. f. r. Caransebeş, săptămâna trecută s'a înfiinţat într'un cadru de sărbătorire o nouă filială a Asociaţiei clubului sportiv C. F. R. Bucureşti, sub denumirea de „Clubul sportiv c. f. r. Caransebeş", al cărui preşedinte a fost ales d. ing. Porostău; vicepreşedinţi: d-nii ing. Adler şi Silard, şeful gării G. Adam şi şeful depoului P. Negrini; membri în comitet: d-nii Anghelescu, P. Miescu, I. Patai, Covaciovici, C. Borlovan, Slup, etc., secretar Jifcu, iar casier I. Cojocariu.

MUTAREA UNUI DISTINS OFIŢER. — Reuşind la examenul de general, d. colonel C. Savu, fostul comandant al grupului 6 vânători de munte din Caransebeş, pe ziua de 1 August, d-sa a fost mutat şi însărcinat cu comanda brigăzii de vânători de munte dela Bistriţa Năsăud. Cu ocazia aceasta, ofiţeri din garnizoană împreună cu autorităţile civile i-au oferit un banchet în saloanele casinoului militar. Plecarea acestui distins ofiţer din garnizoana noastră lasă regrete unanime întrucât d. col. Savu în cei patru ani cât a comandat grupul de vânători dela Caransebeş şi-a câştigat toată dragostea şi admiraţia grănicerilor.

SINUCIDERE. — În ziua de 28 Iulie a. c., s'a strangulat locuitorul Nicolae Peres din comuna Globul-Craiovei (Severin). Motivul acestei sinucideri nu se cunoaşte.

Întrucât nu există nici o bănuială, parchetul a autorizat înmormântarea.

ACCIDENT MORTAL. — Maria Dumitrescu de 18 ani din com. Glimboca, pe când călătorea cu trenul industrial al firmei „Lomaş" dela Ruscamontană, la un moment dat sărind în plină viteză din tren, şi-a fracturat ambele braţe murind pe loc.

DELA PRIMARIE. — Consiliul oraşenesc a aprobat cererea ministerului comunicaţiilor prin care acesta a cerut ca oraşul să cedeze din izlazul comunal un teren de 6934 mp. în vederea constituirii noului linii ferate Caransebeş-Reşiţa.

Consiliul având în vedere importanţa acestei linii a hotărît ca preţul terenului ce se va ceda să fie numai doi lei pe metru pătrat.

— D. avocat Nicolae Domăneanuţu, primarul oraşului Caransebeş, urmând să plece în concediu pe o lună, începând de la 10 August, în tot timpul acesta va fi substituit de d. ajutor de primar Constantin Căţun.

PREŢURILE MAXIMALE. — Consiliul oraşenesc în şedinţa sa din 3 August c. a fixat următoarele preţuri maximale: carnea de viţel 18 lei kg.; carnea de porc 22 lei kg.; untura topită 28 lei kg.; lapte nesmântinit 4 lei litr.; iar laptele smântinit 3 lei litru. La celelalte articole, s'au menţinut vechile preţuri maximale.

DIVERSE. — La cinematograful „Luna" din localitate rulează filmul „Contesa Marişa" cu Szöke Szakal şi E. Verebeş. În timpul pauzei debutează pe scena cinematografului celebrul atlet Rinaldo supra numit „Regele fierului".

IAŞI

CONFLICTUL DINTRE PRIMARIA IAŞI ŞI COM. COPOU. — Ne-am mai ocupat de conflictul existent între primăria municipiului Iaşi şi primăria com. Copou pe tema delimitărei hotarelor oraşului.

S'au făcut tot felul de încercări pentru aplanarea prin bună înţelegere a acestui conflict, însă încercările au rămas zadarnice.

Azi, s'a mai făcut o ultimă încercare în acest sens, anume s'a ţinut o consfătuire între reprezentanţii special delegaţi ai acelor două primării.

Au luat parte primarul com. Copou şi consilierii comunali, iar din partea municipiului, d-nii Giotti, şeful serviciului de contencios şi ing. Paraschiv de la serviciul planurilor.

Primăria com. Copou, nu numai nu a admis memoriul de revendicări al municipiului Iaşi, de-a se ingloba în centura oraşului teritoriul pe care sunt cuprinse „Casa de apă" dela Copou, „Şcoala normală", teritoriul „Vidraşcu", cimitirul Israelit, carteriul „Bogdan" şi cartierul „Wachtel" până la fabrica de frânghie dela Copou, — dar tot ea pretinde dela municipiul Iaşi o serie de revendicări, unele de o importanţă deosebită.

Astfel, primăria com. Copou are pretenţii asupra terenurilor pe care se află zidite „Şcoala de arte şi meserii", reg. 13 infanterie, manejul reg. 7 roşiori, spitalul militar şi celelalte instituţii din partea locului.

După pretenţiile primăriei com. Copou, ar rezulta ca oraşul Iaşi în regiunea Copou să se mărginească cu grădina publică din partea locului.

Bine înţeles că delegaţii municipiului nostru au respins pretenţiile formulate şi au decis ca să ceară ministerului de interne, ca pe cale de lege, să delimiteze raza oraşului, după planul întocmit de primăria municipiului.

CONFLICT IN CHESTIA ŞCOLII „CULTURA". In sânul populaţiei israelite locale s'a accentuat. Conflictul izbucnit din cauza intenţiunei de a se desfiinţa şcoala „Cultura" din localitate.

Unii, în frunte cu majoritatea membrilor comunităţii evreeşti susţin necesitatea de a se evacua şcoala, creându-se în palatul respectiv o „Casă evreească", care să cuprindă mai multe aşezăminte de ale evreilor localnici.

Alţi evrei printre cari şi foştii absolvenţi al „Culturii" se opun cu energie acestei intenţii, fiind hotăriţi să se adreseze justiţiei, cerând menţinerea şcolii, — mai ales că localul fusese clădit special de soc. „Ica", pentru această instituţie.

Azi, s'a ţinut o întrunire în legătură cu această chestie, urmând ca Duminică, o delegaţie să se prezinte la comunitatea israelită, spre a preda moţiunea votată.

Tot la această întrunire s'a menţionat că studenţii evrei ieşeni sunt lipsiţi de un sediu şi sunt lăsaţi în mizerie.

S'a opiniat ca actualul local al „Orfelinatului Braunştein" să fie pus la dispoziţia studenţilor evrei.

TG.-FRUMOS

CRIMA. — Cojocaru Mihai, din satul Coarnele Caprei şi-a omorât soacra, Mărioara Gh. A. Mariei, cu mai multe lovituri de topor, pentrucă şi-a luat fiica acasă, de oarece o bătea zilnic. Nenorocita femee, fiind adusă la spital, a sucombat. Ea n'avusese decât vârsta de 50 ani. Postul de jandarmi a arestat pe criminal.

ŞCOLARE. — In urma intervenţiei făcută de părintele econom N. Dărăngă şi a unor părinţi cari se interesează de mersul gimnaziului din Tg.-Frumos, s'a obţinut aprobarea ca acest aşezământ să nu fie închis şi tot odată, ca să funcţioneze cursuri mixte (adică băeţi şi fete), pentru ca părinţii mai puţin avuţi, să-şi poată şi ei învăţa copiii cel puţin cu patru clase de gimnaziu.

Inscrierile au şi început şi se termină la 1 Septembrie.

INUNDAŢII. — Oraşul a trecut iarăşi prin momente de groază, fiind inundat completamente de pârâiele cari trec prin oraş. Jalea printre sinistraţi este mare, căci se văd fără nici un ajutor.

IEFTENIREA PAINEI. — Cu începere dela 2 August, s'a ieftenit pâinea, fixându-se următoarele preţuri: pâinea albă, 10 lei kg. şi cea neagră, 6 lei kg. Insă, făcându-se o razie pe la brutării, s'a putut constata că brutarii nu s'au debarasat de vechiul obicei, căci pâinea n'avea decât 600-700 grame, ca înainte.

SATU-MARE

PREŢUL PAINEI. — Pe când în celelalte oraşe de frontieră preţul pâinei scade din zi în zi, la Satu Mare se întâmplă contrariu. Trebuie ca pâinea, fie transportată cu camioanele în mod clandestin, din Carei şi Valea lui Mihai, ca să fie distribuită cu un preţ mai omenesc, populaţiei sătmărene. Majoritatea populaţiei lipsită de mijloace se nutreşte cu pâine mucigăită de păpuşoi cumpărată din piaţă, dela speculanţi cari o vând cu preţ foarte urcat.

Pe când preţul grâului este în continuă scădere, preţul pâinii este menţinut la 9-11 lei kilogramul, iar preţul celorlalte alimente de primă necesitate este şi el în continuă creştere.

Consiliul care s'a înscăunat cu forţa în fruntea acestui oraş, rămâne pasiv în orice chestie de interes public, tolerând ca populaţia să fie exploatată în mod neomenesc de comercianţii şi industriaşii mimoritari, samsari ai politicii revizioniste maghiare.

TULCEA

DELAPIDARE. — La predarea cassei lui Niculae Gh. Bălan, fost casier comunal al com. Sarinasuf, s'a găsit lipsă suma de 4294 lei, neputând justifica aceşti bani.

S'a mai stabilit că a încasat 400 lei dela Niculae Gherasim, iar dela Iacob Simion, 500 lei, fără a le elibera chitanţe.

KERMEZA. — Cercul studenţesc tulcean a dat o frumoasă kermeză în grădina publică, cu concursul muzicei militare.

Fondurile strânse vor servi cercului studenţesc tulcean din Bucureşti.

SPECTACOLE. — In ziua de 10 August c., urmează a se redeschide staţiunea de toamnă a cinematografului „Select", cu filmul „Orlow", cu artiştii Ivan Petrovici şi Lianne Heid.

MĂCIN

EPIZOOTIE DE TURBARE.— Serviciul veterinar al oraşului în urma deselor cazuriivite a declarat printr'o ordonanţă emisă de primărie, oraşul Măcin contaminat de epizootie de turbare. Ordonanţa primăriei prevede toate măsurile ce trebuie luate în tot timpul contaminării.

S'a declarat şi epizootie de cârciag la speţa ovină.

OBORUL. — In oborul Măcin au intrat dela 1 Ianuarie 1933 şi până la 1 August 1933: 1914 care cu porumb cu preţul între 140-170 lei, orz 1058 care cu 150-180 lei, 45 care ovăz cu 130-250 lei, meiu 122 care cu 120-150 lei, fasole 60 care cu 170-200 lei, dughie 515 care cu 60-125 lei, în total 3714 care.

RECLAMAŢIE. — Anica Costea din Brăila, domiciliată temporar la Măcin a reclamat pe Regep Cuat Ali că i-ar fi furat o poşetă.

AGRESIUNI. — O sălbatecă agresiune s'a comis în următoarele împrejurări: Intre C-tin Avrigeanu şi Ion Breazu, existau vechi neînţelegeri. Cearta reincepând zilele trecute, Ion Breazu a dat mai multe lovituri lui C-tin Avrigeanu, care în stare gravă a fost internat la spital.

— Dimache Ionescu a dat lui Petcu Ilie o lovitură de cuţit în piept.

CONTRAVENŢIE. — Ion I. Pelu, din com. Traian (Tulcea) a fost dat judecăţii pentrucă a contravenit la legea purtării armelor.

HÂRLĂU

SPORTIVE. — Asoc. sportivă „Macaby"-Hârlău, a disputat un match de foot-ball, cu „Macaby" din Sulita, chiar în acest oraş.

Rezultatul a fost 5—0 pentru „Macaby"-Hârlău.

Arbitrul, D. Nuţa, corect. Dela „Macaby"-Hârlău s'au distins bunii jucători tinerii: Halpern Gătlan, Bleicher şi Dascălu.

HAŢEG

SERBARI. — Societatea pompierilor voluntari din Haţeg, în ziua de 30 Iulie a. c., a organizat în parcul oraşului o mare petrecere populară cu scopul de a strânge fondul necesar pentru cumpărarea unei pompe motor. Incasările au fost în sumă de 18.000.

— Corul muncitorilor din Călan dă în ziua de 5 August o petrecere urmată de dans, la care se va juca opereta „Cavalerii al Vinci".

BABADAG

ULTRAJ. — Dumitru Gh. Haglu, cioban din Babadag, fiind surprins de către pândarii Gh. Costandache şi Tănase Onofrei, din Babadag, cu olle prin căpiţele oamenilor şi fiind somat să lasă cu olle din semănătură, a sărit cu ciomagul asupra pândarilor, încercând să tragă şi cu revolverul asupra lor.

Aceştia, după o luptă dârză au reuşit să-l dezarmeze pe agresor şi au predat corpurile delicte poliţiei care i-a dresat acte de dare în judecată.

LOVIRE. — Cristina Pestriţu, din Babadag, a reclamat poliţiei că femeea Ileana Gh. Eftimie, tot din Babadag, a sărit asupra sa lovind-o cu o piatră şi cu pumnii. Cere darea numitei în judecată.

PIAŢA ALIMENTELOR. — Piaţa alimentelor, cu toată abundenţa de vizitatori de anul acesta, este încă foarte ieftină în comparaţie cu pieţele altor oraşe. Aşa de pildă iată preţul câtorva alimente: cartofi noi 1 leu kg.; ouăle 60 lei suta; brânza proaspătă de oi 14-16 lei kg.; de vaci 10 lei kg.; smântâna 16-18 lei kg.; carnea de viţel 14 lei kg.; pui de găină 20-35 lei perechea; zarzavaturile celelalte sunt foarte ieftine, datorită faptului că Babadagul are numeroase grădini de zarzavaturi.

DELA JUDECATORIA BABADAG.— Condamnări.—In cursul ultimelor zile au fost condamnaţi următorii: Petre L. Nemoleac, din Jurilofca, Vasile Stan Tudorache, tot din Jurilofca, la câte 100 lei pentru beţie; Vasile Ivan Craucic, din com. Slava Cercheză, Ivan Geamă Lascut, din Jurilofca, Vasile Tarara, din Babadag, Marin Dumitraşcu, din Jurilofca, la câte 500 lei amendă fiecare pentru beţie; Damian Feclist, din Sarichioi, la 1 lună de zile închisoare pentru furt; Evdochim St. Condrat, Jurilofca, la 1 lună de zile închisoare pentru furt; Vasile D. Gurei, din Jurilofca, la 5 zile închisoare pentru furt; Gh. P. Pintilie, din Babadag, la 2 luni de zile închisoare şi 1500 lei desp. civile pentru furt; Dumitru Stepanencu, din Babadag, la 2 luni închisoare pentru ultraj şi Mihail Stepanencu, ambii din Babadag, tot pentru ultraj, la 1 lună de zile închisoare; Vasile F. Siroca, din Sl. Cercheză, la 3000 lei amendă şi 3000 lei desp. civilă, pentru lovire; Petcu N. Petcu, din Turda, la 3000 lei amendă şi 2000 lei desp. civile, pentru lovire şi distrugere; Clim Siminof Prohor, din Sarichioi, la 500 lei amendă pentru beţie.

STOROJINEŢ

MAMA CRIMINALA. — Femeia Maria Melneciuc, din oraşul nostru, al cărei soţ a decedat nu de mult, lăsând 5 copii minori, cel mai mare în vârstă de 8 ani şi cel mai mic de 6 luni, a părăsit zilele acestea toţi copiii, lăsându-i pe drumuri, şi a dispărut. Primăria oraşului a dispus îngrijirea acestor copii minori, iar mama a fost pusă în urmărire de către poliţia locală.

FURTURI. — In noaptea de 1 August, i s'a furat comerciantului Harnic, din acest oraş, mai multe lucruri casnice.

— In anul 1932, pe când Şorodoc Vasile, de loc din com. Carapciu, jud. nostru, îşi făcea armata în reg. 11 roşiori, garnizoana Cernăuţi, a fost repartizat ca ordonanţă la văduva col. Miron Costin, din Cernăuţi, str. Mircea Vodă 22. In timp de 14 luni, cât a servit acolo, i-a furat văduvei mai multe lucruri de preţ, în valoare de câteva mii lei. In urmă a fost lăsat la vatră, în comuna sa natală Carapciu, pe Siret. Anunţându-se faptul inspectoratului de jandarmerie din Cernăuţi, parchetul de Storojineţ a dat ordin şefului de post ca să facă cercetări domiciliare la casa lui Şorodoc. Zilele acestea s'a găsit mai multe lucruri de argint la domiciliul lui Şorodoc, care, luat de scurt, a mărturisit fapta. A fost arestat şi înaintat parchetului, unde se fac cercetări.

INCENDII. — In noaptea de 31 Iulie, a isbucnit un foc în curtea casei locuitorului Cmitcovschi Mihai, din com. Vijnicioara, arzând un grajd complet. Gospodăria era asigurată. Nu se cunoaşte cauza focului. Cercetările sunt în curs.

— La 1 August, a luat foc corpul de case al locuitorului Laris, din Vijniţa, unde era adăpostit un depozit de spirt, arzând numai acoperişul. Casele erau asigurate pe suma de 300.000 lei. Se fac cercetări.

DELA ADMINISTRAŢIA FINANCIARA. — Au sosit acreditivele pentru salarii pe luna Iulie, afară de interne şi instrucţie.

— Agentul de urmărire Istratoae Constantin, dela percepţia Adâncata, a fost îndepărtat din serviciu pentru neexecutare de ordine şi neactivitate la încasări.

— Perceptorii de circumscripţie Macarie Poclitaru, de la circumscripţia Storojineţ-urbană şi Victor Colescu dela percepţia Berhomet, în urma dispoziţiunii ministeriale, vor fi încadraţi perceptori, întrucât întrunesc condiţiile legii de organizare a serviciilor exterioare.

— D-nii M. Cocisiu, fost perceptor, a fost numit perceptor la Stăneşti; Ioan Dumitraşchievici, fost perceptor, a fost numit casier-contabil la percepţia din Adâncata.

— Pe ziua de 2 August, d. controlor de urmărire Lazăr Theodorescu, a instalat pe noii numiţi în posturile lor.

— Pentru locurile vacante de perceptori de agenţie, ministerul va numi dintre actualii perceptori, cari întrunesc condiţiunile legii de organizare financiară.

SIBIU

INJUNGHIERE. — In noaptea de August, pela ora 11, Petru Bungarzan din Gurarau (Sibiu), în urma unei certe avute cu consăteanul său Dumitru Damian, l-a înjunghiat pe acesta în partea dreaptă a pipetului. Victima, în stare foarte gravă, a fost transportată la spitalul public din Sibiu.

FURT. — Necunoscuţi au intrat în locuinţa din str. Terenul Rosenfeld 17, de unde au furat un ceas de aur cu lanţ şi alte obiecte. Valoarea lucrurilor furate este de 15.000 lei.

ŞEDINŢA CONSILIULUI COMUNAL. — Joi 3 August, la ora 18, consilierii municipiului Sibiu s'au întrunit în şedinţa plenară sub preşedinţia primarului dr. Goritz.

S'a revnit asupra hotărîrii luată în şedinţa anterioară de a nu se mai schimba numele străzilor din interiorul oraşului.

In urma propunerii consilierului Opriş şi în urma intervenţiei directorului din Cluj şi în deosebi a intervenţiilor presei bucureştene, saşii s'au îndurat să cinstească o stradă cu numele marelui român Visarion Roman. Este strada Bayer o uliţă îngustă şi scundă, proptită pe uliţa Spinarea Cânelui. Nici nu se putea o batjocură mai provocatoare decât aceasta şi consilierii români s'au împăcat cu această ironie şi au votat cu toţii, ca de aci înainte, strada Bayer să poarte numele celui ce în vremuri grele a apărat gospodăria românească în Ardeal.

Tot în această şedinţă s'a aprobat rezultatul concursului pentru lucrările de clădirea unei şcoale primare în str. Lungă, a cărei clădire s'a hotărît încă din 1928.

Consilierul Mayer a atras atenţia asupra stării insuportabile în care se găseşte fosta închisoare orăşenească în care se adăposteşte azi internatul şcoalei de arte şi meserii. Primarul a făgăduit că va lua măsurile necesare pentru îndreptarea relelor.

TOPLIŢA-ROMÂNĂ

CULTURA LA SATE. — Societatea culturală-religioasă „Oastea Domnului" din Topliţa-Română desfăşoară o rodnică activitate la sate şi în sezonul de vară.

Duminica trecută corul societăţii şi mai mulţi membri, au plecat în com. Stânceni.

Dimineaţa, la biserica ortodoxă, la serviciul divin oficiat de preotul paroh Alex. Olteanu, răspunsurile sf. liturghii au fost date de corul „Oastei Domnului", condus de d. N. Oprea directorul şcoalei de ucenici.

Predica ocazională a pr. A. Olteanu a fost despre „Toleranţa sectelor din România"; iar d. N. Oprea a vorbit despre „Apărarea bisericilor naţionale de pericolul baptist"

După masă, în sala mare a şcoalei primare s'a desfăşurat un program cultural, executat de ostaşi.

INECATA. — In ziua de 3 August copilţa lui Burceş din Topliţa-Călimănel a ieşit la apa din faţa casei ca să se joace. Fetiţa Ileana a căzut într'o groapă şi s'a înecat.

BATAE. — Feciorul Şt. Tuslovan şi D. Moldovan, tatăl său vitreg, au bătut grav cu un par pe Matei D-tru şi pe soţia acestuia.

CONTRAVENŢII. — In cursul lunei Iulie jandarmeria din Topliţa-Română, a dat în judecată pentru contravenţii pe 47 contravenienţi: şoferi cu permisele în neregulă şi cu abateri la legea circulaţiei; restauratori, cârciumari, contravenienţi la ora de închidere şi repausul duminical, — beţivi, scandalagii, bătăuşi etc.

FURT ŞI UN HOŢ DESCOPERIT. — In noaptea de 3-4 cor. necunoscuţi au spart prăvălia comerciantului Şmilovici din Bilbor şi au furat mărfuri şi băuturi de circa 1500 lei.

Intr'o corespondenţă precedentă am relatat jefuirea viligiaturistului dr. Driner. După multe cercetări ale jandarmilor hoţul Csiley Francisc a fost prins şi arestat.

TABARA DE VARA A CERCETAŞILOR SIONIŞTI. — De la 15 Iulie au sosit din toate oraşele ţărei noastre 210 cercetaşi, băeţi şi fete, evrei făcând parte din societatea sionistă „Hanuar Hoţion".

Deoparte şi alta a liniei industriale a fabricei de cherestea „Ofa" la 20 km. de Topliţa-Română este instalată tabăra sionistă. Deşi timpul e rece, cercetaşii evrei dorm în corturi construite de ei; hrana şi-o procură şi şi-o pregătesc singuri. De dimineaţă până seara au program cercetăşesc şi cursuri în limba ebraică cu profesori aduşi anume şi unul venit chiar din Palestina.

Fondurile de întreţinere şi drumul le au dela societăţile evreeşti.

BĂLŢI

BOTEZUL ŞI CASATORIA UNEI EVREICE. — La 30 Iulie în com. Strâmba (Bălţi), s'a botezat o israelită, care imediat după botez s'a căsătorit cu Mihai Dediu notarul comunei.

La botez şi cununie au luat parte toţi locuitorii comunei şi satelor din împrejurimi oferind tinerilor daruri constând din covoare, pânzeturi, bani, etc. In timpul oficierii botezului a sosit la biserică un grup de zece cincisprezece evrei din Bălţi. Aceştia înţeleşi cu cei din Strâmba, au căutat să zădărnicească botezul însă n'au reuşit, mulţimea creştină oprindu-i la timp.

A doua zi după cununie notarul Mihail Dediu, venind cu trăsura cu soţia în Bălţi, în trecere pe strada Regele Ferdinand el a fost atacat de un grup de peste 200 de evrei în scopul de a-l linşa. Dediu a dat atunci bice calilor şi s'a îndreptat spre sediul L. A. N. C., de unde un grup de membri a ieşit pe evrei împrăştiindu-i.

INAUGURARE. — In comuna Brânz