Anul al 50-lea 12 Pagini EXEMPLARUL In Tară: 3 Lei In Străinătate: 6 Lei 12 Pagini Nr. 213 Luni 7 August 1933

Taxa poştală plătită în numerar conform aprobării Dir. G-le P. T. T. No. 120228/932

ABONAMENTE IN TARA Lei 200 pe 3 luni Lei 380 pe 6 luni. Lei 750 pe 12 luni. O lună Lei 80 In străinătate în raport cu tariful poştal şi valuta

FONDATOR: LUIGI CAZZAVILLAN

UNIVERSUL

CELE DIN URMA ŞTIRI DIN LUMEA INTREAGA, TELEGRAFICE ŞI TELEFONICE

REDACŢIA ŞI ADMINISTRAŢIA: BUCUREŞTI, STR. BREZOIANU No. 23-25

CENTRALA TELEFONICA A ZIARULUI are numerele: 3-1370, 3-1371, 3-1372, 3-1373, 3-1374, 3-5643.

ABONAMENTE LA „VEGELIA" „UNIVERSUL COPIILOR" ŞI AL TINERETULUI" ZIARUL CĂLĂTORIILOR Cele 220 Lei pentru 12 luni în ţară

DIRECTOR: STELIAN POPESCU

ANIVERSAREA BĂTĂLIEI DELA MĂRĂŞEŞTI

Dupa Marincia Stanescu

Regele Ferdinand şi generalul Eremia Grigorescu urmărind fazele luptelor dela Mărăşeşti

Bătălia, a spus un general german, este un act de forţă şi un conflict de voinţe. Mareşalul Joffre, — învingătorul dela Marna — a adăogat: şi un conflict de inteligenţe.

Germanul s'a gândit mai mult la forţa organizată şi la voinţa ce trebue să se afirme şi să se impună altei voinţe adverse; iar Francezul s'a gândit mai mult la rolul ce-l are în organizarea şi conducerea unor forţe insufleţite, inteligenţa. Mai este încă un factor imponderabil, dar foarte important, care intervine într'o ciocnire de forţe, de voinţe şi de inteligenţe: factorul moral.

Fie sub forma unei stări de spirit echilibrată, sau a unei încrederi desăvârşite în victorie; fie sub forma romantică a eroismului, conştient, sau inconştient, factorul moral al luptătorului contribue într'o măsură destul de mare şi simţită, la obţinerea victoriei. El trebue, însă, să fie asociat cu preparaţiunea tehnică a bătăliei şi cu organizarea forţelor materiale, ca să dea maximum de rezultate.

In bătălia dela Mărăşeşti — a cărei aniversare o sărbătorim astăzi — victoria a fost câştigată de doi factori: moral şi material. După o retragere dramatică, trupele noastre s'au refăcut în primăvara anului 1917 şi au dispus de armamentul modern şi de materialul necesar; iar moralul lor a fost în tot cursul campaniei din acel an, foarte ridicat. In asemenea condiţii am putut câştiga victoriile dela Mărăşti şi dela Mărăşeşti împotriva cele mai puternice armate din Europa,— armata germană. Aşa am putut inscrie în istorie, la locul de cinste cuvenit, îndârjita, eroica, dar şi bine chibzuita acţiune de rezistenţă din câmpia Mărăşeştilor, salvând Moldova de ocupaţiunea inamicului şi dovedind lumii întregi bravura şi spiritul de jertfă al ostaşului român pentru o cauză mare şi sfântă: apărarea gliei strămoşeşti şi liberarea fraţilor subjugaţi de peste Carpaţi.

Astăzi, la Mărăşeşti, urmaşului regelui Ferdinand I, întregitorul de neam, Carol II aduce omagiul Său memoriei celor ce s'au jertfit eroic în crâncenele lupte din lunca Siretului, ca şi celor ce au contribuit prin faptele lor şi prin virtuţile lor ostăşeşti, la victoria memorabilă din ziua de 6 August 1917.

Nu este de-ajuns ca această aniversare naţională să fie mărginită la o simplă serbare comemorativă, ci să tragem şi învăţămintele cuvenite din acele evenimente, întărind forţele noastre morale şi materiale spre a putea păstra şi apăra teritoriul României Mari, în frontierele sale etnice şi legitime.

Ordinul de zi al Regelui Ferdinand I

Ostaşi de pe frontul român!

„Luptele crâncene ce s'au dat în timpul ultimilor săptămâni de către trupele ruso-române puse sub comanda Mea, au dat din nou la iveală însuşirile ostăşeşti ale armatelor aliate pe frontul român. După ce bravele Mele regimente din Armata II, cot la cot cu vitejii lor fraţi de armă din Armata IX rusă, au alungat pe vrăjmaşul din poziţiile ţinute atâta timp. Armata I, împreună cu corpurile VIII şi VII ruse au ştiut să ţină în respect valurile inamice ce încercase a rupe frontul Nord de Focşani, Mărăşti, Mărăşeşti, Panciu şi Oituz. Pentru Armata IV rusă, sunt nişte nume care constitue titlurile de glorie pentru trupele ce au luptat şi sângerat acolo.

Cu piepturile voastre aţi ridicat un zid mai tare decât granitul. Voinţa voastră, vitejia copiilor Ţării noastre aliate, au pus o stavilă potopului vrăjmăşesc ce a vrut să se reverse asupra câmpiilor Moldovei pentru a purta valurile sale şi mai departe până în sânul Rusiei.

Cu mândrie Mă uit la voi şi vă aduc mulţumirile Mele călduroase şi recunoştinţa Mea ofiţerilor şi trupei care v'aţi purtat atât de brav. Onoarea acelora care şi-au lăsat viaţa pentru apărarea patriei lor.

Ne mai aşteaptă noui lupte, noui sforţări şi noui jertfe ni se impun, căci vrăjmaşul tot mai îşi ţine capul sus. Nu uitaţi nici o clipă că drumul spre biruinţă duce numai într'o singură direcţie: înainte; numai învingând pe vrăjmaş puteţi realiza străduinţele voastre. Aţi dovedit până acum că puterea voastră de rezistenţă e mai tare ca năvălirile vrăjmaşului, iar vitejia voastră mai mare decât numărul lui. Va veni momentul când voi veţi fi năvălitorii, când veţi purta drapelele voastre înainte pentru a alunga pe vrăjmaşul de pe pământul care nu este al lui, căci cât timp mai are un picior pe pământul nostru, biruinţa nu este desăvârşită.

Vitejia ce aţi arătat până azi îmi dă dreptul să privesc cu încredere în viitor, căci luptăm pentru bunurile noastre cele mai sfinte şi cauza noastră e justă, de aceea şi biruinţa trebue să fie a noastră.

Acest ordin trebue citit la toate compăniile, escadroanele şi bateriile.

Dat în Cuartierul Nostru General în 12/25 August 1917."

FERDINAND

Cum am câştigat victoria

„Bătălia dela Mărăşeşti" cum o numim noi, sau „bătălia dela Focşani", cum o numesc germanii, a fost una dintre cele mai mari din războiul european.

Analizând proectul de operaţiuni întocmit de Mackensen în ajunul bătăliilor dela Mărăşeşti şi Oituz, desprindem concepţia fundamentală ce a impus acţiunile prevăzute într'ânsul.

Concepţia fundamentală a fost: spargerea centrului frontului Moldovei, unde era armata IV-a rusă; separarea armatei a II-a română din munţii Carpaţi, de armata IX-a rusă, situată mai la Nord şi a armatei I-a română din valea inferioară a Siretului, de armata a IV-a rusă.

Odată centrul, ocupat de ruşi, sfărâmat, cele două armate române comandate de generalii Averescu şi Christescu, ar fi fost bătute şi distruse în parte. Pentru executarea acestui plan, Mackensen a avut la dispoziţia sa două grupe de armate, cu următoarele misiuni: primul grup (armata IX-a) să atace în direcţia principală Mărăşeşti-Adjud şi să atingă obiectivul tactic Adjudul; al doulea grup (Gerock), situat la V., să atace în direcţia Valea Trotuşului — Târgu Ocna şi să atingă obiectivul tactic, Târgu Ocna.

Luptele ce s'au dat în lunca, sau în câmpia Siretului, între 24 Iulie — 7 August 1917, constitue, ceeace numim „bătălia dela Mărăşeşti"; iar luptele ce s'au dat în regiunea muntoasă a Carpaţilor, între 27 Iulie şi mijlocul lui August, constitue „bătălia de la Oituz".

In acea epocă s'a angajat o bătălie generală, din Carpaţi până la Siret; dar cum Mackensen a urmărit să obţină „decisiva" la N. de Focşani, bătălia dela Mărăşeşti, a trecut pe planul întâi.

Atât de coordonate au fost însă acţiunile desfăşurate de armatele I şi a II-a române şi a IV-a rusă, — dela centru, — în cât dezastrul uneia ar fi compromis situaţia pe întregul front. Situaţia cea mai delicată şi grea a avut-o armata I-a română, care a trebuit, în plină criză, să salveze armata a IV-a rusă; să'şi asigure cooperarea ei, în condiţiunile ce le permiteau împrejurările tragice de atunci şi să reziste eroic atacurilor inverşunate şi repetate ale germanilor, care aveau pe lângă superioritatea numerică, o organizaţie tehnică excelentă; cadre şi trupe bine disciplinate şi experimentate; moralul ridicat şi un comandant de căpetenie de o valoare incontestabilă.

Pe lângă superioritatea materială, necesară spre a întreprinde acţiunea lor, — superioritatea numerică şi a gurilor de foc —; germanii contau şi pe demoralizarea trupelor ruseşti, infectate de bolşevism şi deci incapabile să opună o rezistenţă serioasă. Comandanţii marilor unităţi germane repetau cu îngâmfare în ajunul ofensivei dela Mărăşeşti vorbele atribuite Kronprinz-ului: infanteristul nostru va pătrunde în frontul inamic, ca un buldog înţărâtat într'o vitrină garnisită cu soldaţi de tinichea!...

Nu există nicio îndoială că la începutul ofensivei, comanda supremă germană a avut siguranţa că proectul iniţial de operaţiuni va fi executat paragraf cu paragraf; că se va obţine „decisiva" repede şi în condiţiunile cele mai uşoare. O dovadă în această privinţă avem în următorul fapt: niciun paragraf din proectul iniţial de operaţiuni, sau din instrucţiile generale date comandei armatei a IX-a germană, n'a prevăzut cazul unei rezistenţe puternice în regiunea Mărăşeşti, aşa cum s'a prevăzut în proectul de operaţiuni şi în instrucţiile generale date de comandantul german în ajunul celei d'întâi bătălii dela Marna din 1914: „In caz de rezistenţă puternică pe Aisne şi ulterior pe Marna, etc.

Cum se explică optimismul iniţial al germanilor?

Explicaţia o găsim în siguranţa ce au avut-o ei că Ruşii, conform înţelegerilor stabilite, vor părăsi terenul, fără luptă; că eventuala intervenţie a armatei I-a română, va fi tardivă şi ineficace. Evenimentele s'au desfăşurat în alte condiţiuni de cât în cele prevăzute de Mackensen:

Armata I-a română, urmând să schimbe zona, se găsea în marş, de-alungul Siretului, în direcţia Tecuci şi atunci când germanii au străpuns frontul în sectorul cel mai slab ocupat de ruşi, ea a intervenit, la timp şi cu succes. Germanii, cu toate că au avut avantajul iniţiativei şi al superiorităţii lor materiale, n'au putut zdrobi apriga rezistenţă a Românilor, căci după 12 zile de lupte foarte crâncene, s'au pomenit blocaţi în faţa Mărăşeştilor, fără rezerve, cu trupele cumplit încercate şi grav demoralizate, în cât ofensiva pornită în ziua de 6 August, a fost brusc oprită şi contraofensiva vijelioasă a Românilor desfăşurată în sectorul Mărăşeştilor, a pus sfârşit acestei mari bătălii, prin victoria noastră.

R. SEIŞANU

Localitatea Mărăşeşti decorată şi citată pe ordinea de zi a armatei franceze

In anul 1920, localitatea istorică, Mărăşeşti, a fost citată la ordinea armatei franceze şi decorată de preşedintele republicei, Paul Deschanel, cu Crucea de război.

Iată citaţiunea la ordinea armatei franceze:

„Oraşul Mărăşeşti (România), nobilă localitate, martoră a zilelor de grea cumpănă şi a luptelor glorioase din 1917, în momentul când armata română, luptând împotriva trupelor germane superioare ca număr, printr'o rezistenţă îndârjită a oprit o ofensivă, care după speranţa inamicului trebuea să fie decisivă şi a silit pe inamic, după pierderi grele, să renunţe la luptă".

Mareşalul Joffre a predat în 1920, primarului comunei Mărăşeşti „Crucea de războ", preţios omagiu al Franţei aliate pentru eroismul şi sacrificiile luptătorilor din 1917.

Bani şi credit

Criza economică şi financiară în care ne zbatem de câţiva ani a falsificat în opinia publică noţiunile cele mai elementare ale ştiinţei economice. Faptul îşi are totuş explicaţia lui.

Dela o vreme încoace, teoreticianii şi reformatorii au inundat presa şi librăriile cu tot felul de „proecte", „reforme" şi „sisteme", în care noţiunile economice cele mai curente sunt prezentate în mod fals, inducând opinia publică în eroare şi răspândind „soluţiuni", care altă dată nici nu ar fi fost luate în seamă.

Socotim necesar să se pună lucrurile la punct. Opinia publică trebue lămurită şi luminată, căci numai astfel ea va putea fi înarmată şi pregătită să nu mai dea crezare tuturor aberaţiunilor de care este asaltată, în scopurile şi interesele cele mai variate.

*

In acest moment, o parte din opinia noastră publică este încredinţată că una din cauzele crizei este lipsa de bani. *Din cauză că astăzi cine ar avea nevoe de bani, pentru orice nevoe, nu găseşte nici o mie de lei, concluzia simplă şi simplistă este:* nu sunt bani. *Pentru a eşi din acest impas, nu poate fi decât o singură soluţie:* să înmulţim banii, *deci* Banca Naţională *să pună în mişcare tipografia sa.*

O idee greşită, intrată în mentalitatea păturilor largi ale populaţiei, greu mai poate fi combătută, mai ales când anumite propagande politice întreţin şi alimentează mereu astfel de idei.

Care este adevărul adevărat, în acest moment, în privinţa banilor? Oricât ar părea de paradoxal, trebue să spunem că avem bani destui. *Ceva mai mult:* niciodată România n'a dispus de mai multe surse monetare ca acum, *căci avem în circulaţie şi sub formă lichidă* circa 30 miliarde lei.

Când acum câţiva ani preţurile erau mult mai ridicate, aveam mult mai puţini bani, şi totuş viaţa economică funcţiona destul de bine. Iar acum când preţurile au scăzut şi când avem bani mai mulţi, se simte totuş lipsa de bani şi viaţa economică lâncezeşte în toate direcţiile. Cum se explică aceasta?

Explicaţia nu este atât de grea. Banii nu circulă. *Stau ascunşi. Sunt păstraţi după cele mai vechi obiceiuri: în sticle, în saltele, în safeuri de bănci şi chiar în birourile sau casetele particulare. Pentru foarte multă lume este o adevărată problemă şi o mare grije: ce să facă cu banii? Unde să-i ţină? Cum să-i păstreze ca să nu-i piardă? Nu numai particularii, dar chiar întreprinderi economice importante — cunosc foarte multe — stau cu banii în case şi nu îndrăznesc să-i pună în circulaţie, de frică, de neincredere, de nesiguranţa zilei de mâine. Aceasta este situaţia:* Sunt bani dar nu circulă.

*

In mecanizmul economic modern, creditul şi instituţiile de credit au un rol covârşitor. Prin ele, banul trece din mâna celui care nu ştie, nu poate sau nu vrea să-l întrebuinţeze, în mâna celui activ, care doreşte şi poate întreprinde ceva serios, dar nu dispune de toate mijloacele necesare.

Se mai poate vorbi azi în ţara noastră de un credit organizat? Mai dispune economia noastră naţională de acest minunat instrument care pune în mişcare capitalurile şi le repartizează în diferite domenii de activitate economică?

Niciodată nu vom eşi din marazmul în care ne aflăm, decât în momentul când vom reuşi să facem să funcţioneze creditul sub cele mai variate forme de organizare.

Dacă creditul poate fi distrus repede prin legiuri nesăbuite şi demagogice, nu poate fi reconstituit şi repus în mişcare cu atâta grabă. Distrugi într'o clipă şi construeşti într'o viaţă întreagă.

Creditul necesită condiţiuni prealabile, *pentru ca să poată funcţiona normal şi pentru a reprezenta o adevărată binefacere pentru viaţa economică modernă.*

Aceste condiţiuni prealabile sunt: o monetă stabilă, ordine şi siguranţă legală, legi ocrotitoare pentru sancţionarea celor cari nu-şi îndeplinesc angajamentele, asigurarea unei continuităţi legislative.

Institutele de credit nu pot lua sarcina de a atrage spre ele capitalurile leneşe, de a le fructifica şi de a le asigura existenţa, când măcar una din aceste condiţiuni lipseşte.

Nimeni nu-şi riscă azi capitalul său, când ştie că o lege fabricată în Dealul Mitropoliei, în condiţiile ştiute, poate să-i anuleze o hipotecă, un gaj, un drept real, etc., sau să-i pună în primejdie averea strânsă cu greu. Reluarea unei activităţi economice normale este în funcţie şi de organizarea creditului privat, iar fără asigurarea tuturor condiţiilor necesare existenţei creditului, banul nu va ieşi din ascunzişuri, deci nu va circula, iar piaţa se va resimţi de lipsa instrumentului de schimb.

Trebue neapărat să se tragă o linie neto între trecut, prezent şi viitor. Trecutul va trebui lichidat prin măsuri cari trebuesc să stabilească o echitabilă repartiţie de riscuri între creditori şi debitori. Actuala situaţie de provizorat trebue să înceteze. Banul şi creditul trebue să reintre în funcţiile lor normale pentru a înviora viaţa economică a ţării. Soluţiuni-minuni nu există. *Prin vechile principii, cu o mentalitate de mai multă moralitate, în ceeace priveşte relaţiunile băneşti din viaţa economică, se va putea începe o perioadă nouă şi se va termina alta, în care s'au făcut atâtea triste experienţe. Este singura cale spre salvare.*

VICTOR SLAVESCU

SCRISORI DIN LONDRA

Intoarcerea d-lui Henderson

de AUGUR

Londra, August

Presimţind dezastrul apropiat al conferinţei dezarmării, preşedintele ei, d. Arthur Henderson, îşi menajează o linie de retragere. Şi-a pus candidatura la scaunul parlamentar dela Clay Cross, devenit vacant în urma morţii deputatului ales în 1929. Clay Cross e o cetăţuie socialistă, şi d. Henderson poate, la sfârşitul lunii, să considere alegerea sa ca sigură. Dacă sănătatea bătrânului fruntaş o va permite, îl vom vedea deci revenind în Camera Comunelor ca să-şi reia cu mai multă înverşunare ca ori când eternul duel cu d. Macdonald. Aceasta vede, nu fără teamă, reintrarea în viaţa politică a acestui adversar de temut.

Generaţia actuală a avut timpul să-l uite, dar d. Henderson e făuritorul victoriei în 1924, când am avut primul minister socialist. In totdeauna, ca să spunem astfel, a fost secretarul inamovibil al partidului muncitoresc, care îl datoreşte organizaţia sa. In vreme ce alţi camarazi repurtau succese uşoare în diferitele întruniri populare, d. Henderson rămânea închis în biroul său, studiând rapoartele, pregătind planuri de luptă, supraveghiându-şi agenţii şi ocupându-se de finanţe. Ca un păianjen neobosit stătea la pos-

Continuare în pag. 2-a

ASIGURAREA „FRANCO-ROMANĂ"
Bucureşti, Griviţei 23. — Fondată 1920 (M.O. 182-1920)

ASIGURAREA „FRANCO-ROMANA" CUPON N-rul 1 6 Aug. 1933

10 cupoane, dimpreună a lei 20, dau dreptul la o asigurare A. M. „UNIVERSUL", **grupa copii şi şcolari**, de lei **20.000** cu un număr de premii de 10.000 lei în 2 numere de premii de 5000 lei
Tragerea la 1 Septembrie 1933
separat de a celorlalţi asiguraţi

[Do]ctor SERGIESCU
[Uri]nare – Sifilis – Piele
[...]ilor 69 Lângă Bulev Domniţei
Consult. 8-9, 12-1 şi 5-8 Tel. 994

Dr. ERACLIE STERIAN
Fost intern şi medic cu concurs al Eforiei Spitalelor Civile din Bucureşti, membru coresp. al Soc. de Urologie din Berlin. Specializat la Paris in boale: Genito-Urinare şi Ginecologice. Consultaţiuni dela 1-3 şi 6-8. Str. Bibescu-Vodă No. 24, Bucureşti I. Intrare şi prin Str. Sf-ta Ecaterina No. 1.

—BARBAŢII— NEPUTINCIOŞI (IMPOTENŢI)
Slăbiţi de vârstă, exces sau boală la orice vârstă se vindecă repede prin
UZAJ EXTERN
simplu cu preparatul
„RADIOPHAN"
experimentat de laboratorul de stat din Berlin. Aprobat de onor Consiliu Sanitar Superior.
De vânzare la Farmacii. Prospect sub discreţiune, **contra 10 lei mărci, trimise.** Căsuţa poştală No. 241.
Bucureşti I. 761

BOLNAVI, citiţi astăzi acest anunţ mărit de 40 ori mica publicitate coloana „Diverse" [illegible] vindecărilor-minune, cu ocazia cărţii – lei 120 – genialului vindecător [illegible], sanatoriului balneo-medical primeşte bolnavii interni, externi, consultaţii, provincia prospect gratis. Bucureşti, str. Principatele Unite 30. 762

BLENORAGIA
PROSTATA ovarite blen. **VINDECA**
Dr. TULIU BLANC Cons. 9-12, -2-8
Str. POPA-TATU No. 6 lângă Cişmigiu
Gratuit pentru săraci dela 5—6 p. m.

La cabinetul medical „SALVATOR", vechii specialişti din 1900 vindecă radical şi fără durere
BLENORAGIA
CRONICA, prostatite, metrite, ovarite, prin curenţi electrici de diatermie (Dr. Roucayrol)
Electroliză pen tru stricturile
Boale de Piele şi Sifilis
Controlul diagnosticului prin
ANALIZA SANGELUI
Inegale: Wassermann, Hecht, Meinl
ULTRAMICROSCOPIE
9. cunoaşterea cancerului sifilitic
Cons. 11—1 şi 6—9, tel. 333/81
9. PASAGIUL ROMAN. 9
Intrare discretă
Aproape Palatul Regal Bucureşti

Dr. NEGULESCU
Medic primar
NAS, GÂT, URECHI
C. A. Rosetti 47
772

Act de Mulţumire
Aduc vii mulţumiri pe această cale D-lui DR. G. CUCOŞ din Cal. Rahovei 36, care prin tratamentul cu INJECŢII m'a vindecat de HEMOROIZI boală de care sufeream de mult timp şi-mi producea foarte mari neplăceri.
VASILIU PETRU
Strada Silvestru 28

Policlinica VIAŢA
Bucureşti, Calea Griviţei 187
se tratează BLENORAGIA, SIFILISUL şi BOALELE DE FEMEI
DIATERMIE — ULTRAVIOLETE
Consult toată ziua 4177

Dr. M. FEIGHEL
Fost asistent la Clinica Universitară din Strassbourg
SPECIALIZAT LA PARIS
BOLI DE STOMAC, INTESTINE, FICAT, NUTRIŢIE.
Hemoroizi (vindecarea prin injecţii)
RAZE X — ANALIZE
Consult. 12—1, 4—7
21, BULEVARDUL CAROL, 21
Telefon 2-02-49 1

Doctor I. MITULESCU
Fost colaborator la Institutul de Tuberculoză al prof. Koch, Berlin, Medic şef al Preventoriului „Gr. Alexandrescu" şi Specializat în boale de piept, dă consultaţiuni şi face examinări cu razele Röntgen, în strada OITUZ nr. 19. ET. I, între orele 10¼—11¼ a. m. (afară de Duminică). Instalaţie specială pentru Teleradiografie pulmonară. Telefon 3/21/25. 646

REGIA PUBLICA A CONDUCTELOR DE PETROL ALE STATULUI
No. 11562 din 28 Iulie 1933.

Publicaţiune de Licitaţie

Se aduce la cunoştinţa celor interesaţi că în ziua de 6 Septembrie 1933, ora 9, se va ţine în localul Regiei conductelor de petrol ale Statului, situat în Bucureşti, str. I. G. Saita nr. 10, o licitaţie publică pentru: procurarea de garnituri.

Licitaţiunea se va ţine în conformitate cu art. 88—110, inclusiv din Legea contabilităţii publice, regulamentul O. C. L. şi normele publicate în „Monitorul Oficial" nr. 127 din 4 Iunie 1931.

Toate persoanele care vor lua parte la licitaţie vor depune pe lângă ofertă, o garanţie de cinci la sută din valoarea furniturei oferite, iar oferta se va face numai în conformitate cu caietul de sarcini, care poate fi văzut în fiecare zi dela ora 10 până al ora 13, în localul acestei Regii din Bucureşti-I, str. I. G. Saita nr. 10. Direcţiunea
10099

CARŢI NOUI

G. G. Longinescu: „Aerul lichid pe înţelesul tuturor".

O conferinţă oricât de admirabil ar fi ea făcută, nu se adresează decât cercului restrâns de auditori pe care conferenţiarul îi are în faţă. De aceea până acum fericeam pe cei ce au apucat să audă conferinţele publice ţinute de d. G. G. Longinescu, profesor de chimie neorganică la universitatea din Bucureşti şi ne gândeam cu regret la cei ce din nenumărate motive, n'au avut acest noroc. Iată însă că d. profesor G. G. Longinescu pune la îndemâna tuturor, de data aceasta sub forma unui volum de 124 de pagini, una din cele mai studiate conferinţe ale sale.

Cartea e intitulată: **„Aerul lichid pe înţelesul tuturor"** şi a apărut acum câteva zile.

Aerul lichid, e prezentat întâi zăvorit în lăzi speciale de fier. La gestul magic al conferenţiarului, îşi capătă însă libertatea şi atunci sub ochiul spectatorilor încep să se desfăşoare nenumărate scene, deci tot atâtea experienţe, care de care mai frumoase, mai neaşteptate, mai uluitoare. Piesa de teatru se transformă într'o adevărată feerie. Mingile de cauciuc se sparg de par'că-ar fi de sticlă, şunca se împietreşte, vişina, mărul, portocala, lovite cu ciocanul se sparg în mii de bucăţele, vinul se transformă în calupuri de Cotnari sau Odobeşti. Mercurul se preface în ghioagă ca de fier, florile la cea dintâi atingere se sfarmă într'o pulbere fină. La comanda chimistului şi sub acţiunea aerului lichid, mersul lucrurilor par'că se răstoarnă: îngheţata se prepară la foc, spiralele de oţel se scurtează atunci când agăţăm de ele o greutate şi multe alte corpuri reacţionează tocmai pe dos de cum ne aşteptam. Când experienţele încep să ne arate cum se petrec diferitele arderi în aer lichid, scena devine o cascadă de lumini şi feeria am dori să nu se mai termine. Sfârşitul ei înseamnă un regret. Fiecare experienţă e redată cu atâta duh şi pe marginea ei sunt împletite atâtea povestiri sau vorbe adânci, încât cititorul nu se mai îndură să lase cartea din mâini.

Dar lucrurile nu se opresc aici. Din toate cele aflate trebue să tragem şi învăţături. Experimentatorul trece atunci cuvântul profesorului şi acesta ne explică clar, frumos, pe înţelesul tuturor, cum se fabrică aerul lichid, ce însuşiri are el şi mai ales ce foloase putem trage de pe urma lui.

C. A. D.

AZI a apărut
3 Capete în zăpadă
fascicola 44 din
Cei trei Cercetaşi
In această fascicolă găsiţi amănunte asupra noului JOC cu premii de **10.000 lei**

Viaţa sedentară *prezintă un pericol*

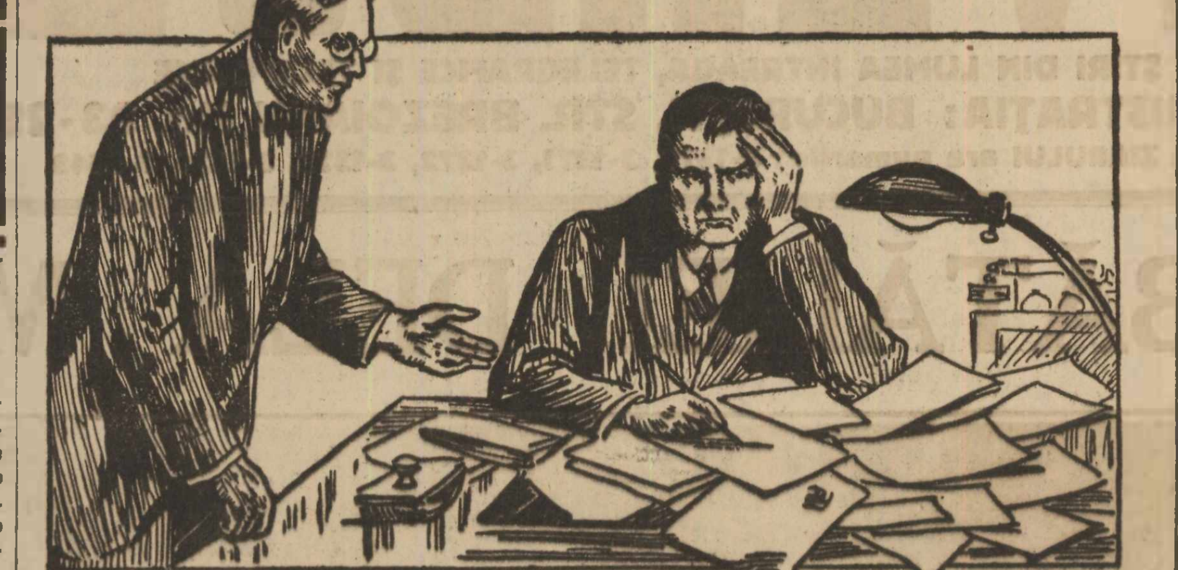

Sedentarul şi persoana a cărei profesie sau obiceiuri, o privează de mişcări fizice, acumulează în mod constant în corpul său pe unul din cei mai răi inamici ai sănătăţii noastre, şi anume: *Acidul uric*

Condamnat de a se vedea înainte de timp bolnăvicios, din cauza manifestărilor artritismului, începând cu cele mai simptomatice: *migrene, urină turbure sau roşiatică, sufocări, slăbiciune în articulaţii, digestii grele*, este necesar de a complecta lipsa de mişcare şi a vieţei în aer liber cu un remediu auxiliar pentru funcţiunea eliminatoare a reziduurilor urice: **URODONAL.**

Urodonal *este o combinaţie genială din cei mai buni dizolvanţi ai acidului uric,* care îl transformă şi-l solubilizează cu un cuvânt *îl topeşte astfel cum apa topeşte zahărul.*

URODONAL
elimină acidul uric din sânge,
vindecă reumatismul,
evită arterioscleroza.

In repetate rânduri am luat Urodonal care produce rezultate excelente în toate cazurile de artritism, reumatism cronic şi afecţiuni litiazice.

Dr. J. Blanc Fortacin
Profesor la Facult. de Medicina din Madrid şi director al Hospital de la Princesa

GLOBEOL
Toate fortificant recomandat de medici ca cel mai eficace reconstituant în: anemii, Asthenii, Surmenaj şi convalescenţe. 3600
LA FARMACII ŞI DROGUERII

Acelaş efect ca şi soarele de altitudine îl are o bae de soare cu LEOCREM

Ceea ce n'a reuşit niciodată până acuma: de a concentra puternicile raze ale soarelui de altitudine într'un cosmetic, aceasta a devenit acum realitate. Căci Leocrem conţine vitamina-D. din soare, nutritivul important pentru piele. Şi deaceea nici o altă cremă de piele nu are acelaş efect ca Leocrem: ea sprijină soarele în eficacitatea ei vivifiantă.

Mai curând şi mai intens se bronzează acum pielea Dv. Noui celule se formează. Pielea devine iar tânără! Prin

LEOCREM
gustaţi soarele de două ori mai bine

Cutii à: Lei 30.- şi Lei 15.-
Trimiteţi acest anunciu la CHLORODONT S. A. R. Braşov şi veţi primi o doză de probă, gratuit.

Inmormântarea prof. Vasile Moga

Eri după amiază, s'a făcut înmormântarea, la cimitirul Sf. Vineri, a profesorului Vasile Moga, încetat din viaţă la vârsta de 84 ani.

Un sobor de preoţi, în frunte cu P. S. S. Arhiereu Platon Ciosu, vicarul Sf.. Partiarhii, a oficiat în capela cimitirului, serviciul divin.

Vasile Moga, originar din Blaj, a funcţionat, ca profesor de ştiinţe fisico-chimice şi agronomice, la liceul „Şincai", şcoalele normale: „Sf. Ecaterina" şi „Regele Carol I", precum şi la seminarul Central din Bucureşti, timp de 60 ani, serviţi ca profesor.

Toate instituţiile şcolare, pe care defunctul le-a ilustrat ca profesor, au luat parte la trista ceremonie în frunte cu directorii respectivi, care au ţinut cuvântări, arătând meritele prof. Vasile Moga, care rămâne o pildă vie pentru toate generaţiile ce vor urma.

Dat în judecată la legea Mârzescu

Botoşani, 3 August

Publicistul Scarlat Callimachi, care scrie foiletonul istoric în „Adevărul" şi care conduce la Botoşani o gazetă săptămânală intitulată „Clopotul" a fost dat în judecată ca delicvent la art. 11 din legea Mârzescu pentru reprimarea unor infracţiuni la liniştea şi ordinea publică. I se atribue că într'un articol intitulat „Căderea Babilonului" ar fi făcut unele afirmaţii şi constatări cu caracter sediţios.

Parchetul a fost sesizat de chestură.

Procesul a fost fixat la tribunalul de vacanţă pe ziua de 11 August.

—xox—

Evreii opriţi să viziteze Insula Norderney

Berlin. — Administraţia staţiunii balneare din insula Norderney (Marea Nordului) a publicat următorul avis:

„Evreii sunt invitaţi să nu pună piciorul în insula Norderney din Marea Nordului".

Dispoziţia aceasta a fost luată în urma unui discurs pronunţat de d. Rust, ministrul cultelor din Prusia, cu prilejul unei manifestaţii patriotice organizată la Norderney.

Scrisori din Londra

— Urmare din pagina I-a —

tul său de observaţie centralizând informaţiile, cari îi îngăduiau să judece aproape sigur situaţia în ţară.

Inamicul său de totdeauna a fost d. Ramsay Macdonald, prea puţin cunoscut de masele muncitoreşti, dar popular printre intelectualii partidului. Aceştia din urmă, prin intrigile lor, au dobândit pentru eroul lor postul de leader pe care d. Henderson îl ambiţiona pentru el. De atunci a isbucnit războiul etern între aceşti doi bărbaţi.

In 1924, pentru prima oară în istoria ţării, partidul muncitoresc a repurtat victoria în alegeri. Acest frumos rezultat îl datora mai presus de toate muncii răbdătoare a d-lui Henderson.

Dar d. Macdonald a ştiut să-şi atragă de partea sa laurii.

In primul minister socialist, a păstrat pentru el posturile de prim ministru şi secretar al afacerilor streine. Se cunoaşte cu câtă iscusinţă s'a folosit de acest prilej ca să dobândească o reputaţie internaţională, tratând faimosul plan Dawes pentru plata despăgubirilor germane. In fundul inimii sale, d. Henderson a trebuit să fie mulţumit când a căzut ministerul în urma „scrisorii lui Zinoviev", iar întoarcerea conservatorilor la putere a tăiat definitiv cariera scânteietoare inaugurată de d. Macdonald. Când pentru a doua oară socialiştii au revenit la putere, în 1929, d. Henderson a stat de veghe spre a împiedica pe concurentul său să reintre la afacerile externe. Le-a cerut pentru el însuşi, şi d. Macdonald, scrâşnind din dinţi, fu nevoit să se plece dorinţei atât de categoric exprimată de secretarul general al partidului. Dar, la rândul său, a stat de asemenea de pază spre a împiedica pe d. Henderson de a uza de postul său ca să-şi ridice prestigiul presonal. Am văzut aceasta lămurit în timpul conferinţei navale ţinută la Londra în 1930. A fost un moment când d. Henderson, intervenind direct pe lângă delegaţia franceză, a putut pune la cale un acord cu ea, care promitea de a termina cu o discuţie neplăcută ce ameninţa să se eternizeze.

Secretarul de stat a fost imediat dezavuat de primul său ministru, şi laurii pe cari credea că-i va culege au pălit. Apoi veni dezastrul din 1931, când ministerul socialist căzu deodată, de oarece n'avusese curajul să practice economiile bugetare ce se anunţau inevitabile,

D. Macdonald trecu imediat în lagărul partidelor burgheze, ceeace i-a permis să rămână la putere. D. Henderson văzu în această dezertare un motiv în plus spre a rămâne credincios partidului său.

Cu puţine zile înainte de catastrofă, se aranjase, uzând de poziţia sa de secretar de stat britanic, ca să fie numit preşedinte al conferinţei pentru dezarmare, ce urma să se deschidă în curând.

In calitatea sa de preşedinte al conferinţei internaţionale, d. Henderson ocupa o poziţie eminentă, şi care îi părea că-l va scuti de loviturile d-lui Macdonald. Dar nu ţinuse seamă în deajuns de adversarul său iscusit în intrigăriile internaţionale. In curând, bietul d. Henderson văzu pe d. Macdonald sosind la Geneva ca să ia un rol pe prim plan, ca şi cum ar fi fost în adevăr omul destinat să salveze lumea din cele mai grozave catastrofe. Preşedintele conferinţei se văzu aruncat pe planul al doilea de primul ministru britanic. Acesta din urmă, totuşi, nu se bucură decât de un triumf trecător, căci frumoasele lui discursuri nu puteau face să înainteze lucrările dezarmării, atunci când Franţa stăruia că nu se mulţumeşte numai cu vorbe şi că ceeace cerea era siguranţa materială. D. Henderson s'a pus şi el la lucru, dar fără rezultat, căci dificultăţile reale de care am vorbit mai sus continuă să dăinuiască. Apoi, fără îndoială, d. Macdonald nu făcu nici o sforţare ca să uşureze triumful d-lui Henderson în domeniul politicii internaţionale. In tot cazul, iată-ne ajunşi în clipa în care d. Henderson vede că nu-i mai rămâne nici o speranţă să dea o lovitură la Geneva. Se grăbeşte deci să revină la Londra, cu dorinţa mărturisită de a se pune din nou în fruntea afacerilor partidului său spre a ataca pe renegatul, (astfel îl tratează pe d. Macdonald), în Camera Comunelor. Apoi trebuesc organizate viitoarele alegeri şi mai ales trebue să vegheze ca apelul la alegători să fie fatal, în special pentru d. Macdonald. Căci „unchiul Arthur" revine însetat de răzbunare şi va avea această răzbunare, dacă, după cum am mai spus, sănătatea sa sdruncinată de o boală grea va mai putea rezista.

Augur

—xox—

Un match cu cobiliţele...

— MOŢI SPAKOV LOVIT DE DE DOI OLTENI —

Constanţa, 4

Clienţii restaurantului Venetia şi locatarii din str. Petru Rareş, au asistat eri la un interesant match de box între cunoscutul boxeur Moţi Spakov care se află de câteva zile aci, şi oltenii vânzători de fructe Costică Baltac şi N. Pantelimon.

Spakov cumpărase pere dela primul şi părându-i-se că nu sunt bune le-a aruncat. Olteanul s'a înfuriat şi cu un box s'a repezit la Spakov, lovindu-l. S'au încăerat, lovindu-se reciproc, când, a venit şi al doilea oltean, şi ambii, cu cobiliţele, au aplicat lui Spacov mai multe lovituri. Matchul s'a terminat fără poliţie prin retragerea de pe ring a lui Spakov.

—xox—

O spargere la Constanţa

4 August

Magazinul de covoare şi lucruri naţionale Bulgărea din strada Carol 71, a fost prădat astănoapte. Hoţii au spart un geam din spatele magazinului şi s'au introdus în interior cu o scară, furând mărfuri în valoare de 50 mii lei şi suma de 400 lei din tejghea.

Comisarii Capriş şi Dănescu fac cercetări.

Se crede că lovitura e opera unor lucrători dela construcţia ce se face alături de magazinul jefuit.

—xox—

Tablouri hitleriste şi publicaţii străine interzise de a intra în ţară

Constanţa 4 August

Direcţia poliţiei şi siguranţei statului cum şi direcţia presei din ministerul de externe a interzis intrarea în ţară a următoarelor reviste şi tablouri:

Broşura „Sprache Karte von Mittel Europa" de Friederich Lange (editura Dietrich Reiner şi Ernst Vaten din Berlin; tablourile de propagandă hitleristă publicate ca supliment la revista „N. S. Funk" care apare la München; dicţionarul enciclopedic maghiar „Napkelet Lexicona" apărut la Budapesta; ziarul lunar „Echo de la Besarabie", organ al emigranţilor basarabeni care apare în limba rusă la Paris şi volumul „The Ungarian question in the Britisch parlament".

—xox—

Accidente de muncă la uzina de apă din Brăila

Brăila, 4 August

Poliţia a fost înştiinţată despre două grave accidente de muncă întâmplate la uzina de apă. Pe când lucrătorul Ionel Mihăilescu din str. Dorobanţii Vechi 111, curăţa unul din filtrele uzinei, alunecând, s'a rănit grav în abdomen.

Câţi-va tovarăşi de lucru ce erau prin apropiere, au ridicat pe rănit transportându-l la spitalul municipal. Starea lui Mihăilescu e foarte gravă.

Al doilea accident s'a întâmplat manipulantului Gheorghe Anghelescu, tot la uzina de apă: Numitul urcându-se pe o scară, spre a aranja o curea de transmisiune, a căzut rănindu-se grav la cap şi pe corp, aşa că a fost transportat la spital.

—xox—

Un multimilionar american liberat de bandiţi

Se anunţă din Oklahoma-City (Statele-Unite) că multmilionarul Ch. Urschel, care fusese capturat de „gangsteri" a fost pus în libertate, în schimbul unei sume de 8 milioane de franci.

—xox—

Intâmplări din Capitală

Muncitori răniţi de o traversă

Doi muncitori dela atelierul inginer Prager, din b-dul Geniului 9, transportând pe umeri o traversă de fier, au scăpat-o peste picioare.

Mendel Zissman, din str. Epuri 13 bis, s'a ales cu piciorul drept fracturat, iar Zaharia Zaharian, din str. Română 148, cu contuziuni grave.

Ultimul a fost internat de Salvare la spitalul Colţea, iar celălalt pansat şi lăsat liber.

A căzut în canal

Un hamal ceferist, Ene I. Ilie, de fel din com. Săbieşti (Dâmboviţa), umblând cu o roabă prin curtea atelierelor Griviţa, n'a observat o gură de canal deschisă şi s'a rostogolit înăuntru.

Cu ambulanţa Salvării, el a fost transportat la spitalul c. f. r., din str. Viting.

Disperare!

Constantin Oprea, din str. Matei Voevod 13, certându-se c uai săi, a luat 2 pastile de sublimat.

El a fost transportat de Salcare, la spitalul Casei patronale din Floreasca.

Căzut din căruţă

Ilie Petran, cotigar la municipiul Capitalei, cu locuinţa în şos. Pantelimon 27, şi-a pierdut echilibrul şi a căzut din căruţă. Roatele ei au trecut peste dânsul, fracturându-i omoplatul drept.

Accidentul s'a întâmplat pe str. Horei.

Victima a fost dusă cu Salvarea la spitalul Colţea.

Călcat de autocamionetă

Gheorghe Mateescu, telefonist la S. T. B., cu locuinţa în str. Macovei 15, a fost călcat de autocamioneta nr. 17560, a soc. P. T. T. şi s'a ales cu fractura piciorului stâng şi diferite răni.

Salvarea l-a dus la spitalul Casei patronale.

Pungaş arestat

Agenţii poliţiei, făcând o razie la Gropile lui Ouatu, au surprins pe pungaşul Constantin Brezeanu, zis Blegu, pe care au voit să-l aresteze.

Incercând să fugă, hoţul a fost împuşcat în piciorul stâng de agentul Alexandru Costea.

In urma cercetărilor făcute, Brezeanu a mărturisit vre'o 16 furturi şi o tâlhărie la drumul mare.

El va fi înaintat parchetului.

Hoţ agresiv

In timp ce lucra la abatorul comunal, măcelarul Tănase Vlădescu, din str. Morilor 83, a observat pe un băeţandru care furase o bucată de carne de câteva kiograme şi încerca 'ă dispară.

Luându-se pe urmele hoţului, măcelarul a primit mai multe lovituri de cuţit şi a trebuit să fie internat de Salvare, la spitalul Casei patronale.

Hoţul a isbutit să scape.

Din cercetările făcute de circ. respectivă, s'a stabilit că el se numeşte Ţigănuşu, fecior al lui Grigore Precupeţu, din calea Văcăreşti 405.

Sinucidere

In b-dul Maria 48, a fost găsit eri, spânzurat cu o curea, Leopold Abramovici, originar din Piteşti, în vârstă de 63 ani.

Sinucigaşul n'a lăsat nici o scrisoare.

Inecat

Copilul Ioan Dumitriu, de 10 ani, din str. Pârgari 1, scăldându-se în lacul Floreasca, s'a înecat.

Trupul a fost pescuit.

Lovit de docar

Bătrânul I. Dumitrescu, din str. Agricultori 47, traversând str. Iancului, a fost isbit de docarul nr. 2339, proprietatea d-lui Ionescu, din str. Fluerului 16.

Victima a fost pansată la un dispensar.

Doi lucrători omorâţi de tren în gara Ploeşti

Ploeşti, 4 August

O groaznică nenorocire s'a întâmplat astă seară în gara Ploeşti-Sud.

Trenul personal nr. 505 Bucureşti-Buzău, care soseşte în localitate la ora 8 şi 28 seara, în momentul când intra în staţie, în dreptul cabinei nr. 1, a surprins pe linie doi muncitori, a căror identitate nu s'a putut stabili, mutilându-i oribil.

La faţa locului au sosit reprezentanţii autorităţilor.

Cadavrele au fost transportate la morgă.

—xox—

Dela Camera de comerţ româno-cehoslovacă

Camera de comerţ româno-cehoslovacă aduce la cunoştinţa deţinătorilor de rente a următoarelor împrumuturi:

Imprumutul caselor de asigurări austriace.

4½% obligaţii ungare pentru răscumpărarea licenţelor de băuturi spirtoase, 4.2% renta austriacă, 4% renta austriacă convertită, 4% renta austriacă în coroane, 3½% renta austriacă de investiţie, 4% renta ungară în coroane, 4% obligaţii ungare pentru reforma agrară, să facă cerere de plată a titlurilor nominative cel mai târziu până la 7 Septembrie.

Informaţii asupra formalităţilor se dau de către legaţia cehoslovacă, Camera de comerţ româno-cehoslovacă sau de către banca Anglo-Cehoslovacă şi de credit din Praga, calea Victoriei 31.

Domnii abonaţi sunt rugaţi ca la orice reclamaţie, sau schimbare de adresă, să binevoiască a ne trimete eticheta cu care primeşte ziarul; şi pentru a fi prompt serviţi la reînoirea abonamentului, să lipească pe cuponul mandatului poştal eticheta abonamentului expirat.

Un comerciant incendiator din Brăila dat judecăţii

Brăila, 4 August

Se ştie că în ziua de 17 Aprilie un incendiu a distrus magazinul de mercerărie „De-Me-Ce", din str. Regală, proprietatea d-lui Iancu Rosenberg, originar din Bacău.

Fiind sărbătoare şi magazinul închis, focul a ars înfundat, astfel că până la sosirea pompierilor, nu s'a mai putut salva nimic şi focul a distrus marfa şi mobilierul comerciantului, care locuia ni acelaş imobil al magazinului.

DECLARAŢII FICTIVE

Cum din capul locului planau bănueli că focul a fost pus, Iancu Rosenberg, proprietarul magazinului a fost chemat la parchet şi apoi deferit pentru continuarea anchetei cabinetului I de instrucţie,

Păgubaşul a explicat că incendiul a luat naştere dela un scurt circuit, suferind pagube de peste un milion, deoarece poseda un important stoc de mărfuri depozitate în subsol, magazin şi locuinţa sa.

Rosenberg a afirmat că marfa era asigurată pentru jumătate milion, iar mobilierul pentru o sumă egală.

INCENDIATORUL DAT JUDECAŢII

D. consilier de Curte Filip Mărgărit, titularul cabinetului I de instrucţie, având dovezi că relatările sinistratului nu corespund adevărului, deoarece nu poseda atâta marfă şi mobilier cât pretindea el, a emis ordonanţă definitivă de urmărire împtriva comerciantului Iancu Rosenberg.

Procesul lui se va dezbate în faţa Curţii cu juri în sesiunea ordinară de toamnă.

Reuşiţi la examenul pentru posturi de agenţi

La examenul pentru posturile de agenţi ce s'au ţinut la direcţiunea g-rală a poliţiei, au reuşit următorii candidaţi, în ordinea clasificării:

Constantin V. Axinte, Negoiţă Gheorghe, Barbu Gheorghe, Spaima M. Nicolae, Varabiev Nicolae, Georgescu A. D., Voinicu Petre, Zamfir Petre, Niculescu I. Al., Comşa C-tin, Dimitriu S. Ştefan, Balvanescu Ion, Jari Vasile, Tătaru I. I., Bineaţa I., Bărbulescu Laurenţiu, Dusca C. D., Mateescu I. I., Pagubă A. Atos, Sendrei C. Darie, Vartig Vasile, Bănuţă N., Cerbulescu Gh. Gh., Codrea I., David Gh., Foculescu G. Sever, Hunel R. Wenzel, Isăceanu I., Lisnic Spiridon, Lustig Ana, Mocanu G., Pătraşcu G., Streche Andrei, Arsenescu I. Alex., Bureţea Gh., Bădescu S. Ilie, Călugăreanu A. I., Canazirschi I., Caraman V. D., Cambrea C. G., Dăscalescu Gh. zis Macarie, Gheorghiu Emanoil, Ionescu St. N., Ivan N. Avram, Ivanciuc I., Lăzărescu V. N., Napeu I., Nicolescu Gh. I., Tănăsache V. Pascal, C-tinescu N. Const., Dumitrescu Petre, Gălbenuş I., Cladciuc Al., Grideanu Radu, Iatagan Carol, Leca G. Iulius, Nicolau V. C., Pica N. C., Potcoavă V. Traian, Sipurel D. C., Tănase N., Teodoru N., Todiraşcu Emanoil, Atudorei Iordache, Vasiliu C. St., Bodocan A. Emil, Cristea L. Filip, Ionescu Clara, Moldovanu C., Mureşanu Vasile, Chest. Cluj, Costin I., Dorobanţu C. St., Eperis P. Virgil, Herman Aurel, Ionescu St. Mihai, Lazăr D.. Lipcei G., Mora Timoftei, Panaitescu I. Stelian, Vasilache Ilie, Smarandache I. Costache, Ariton Mihail, Crauciuc V. Dumitru, Creţu I. Iulian, Dăscălescu C., Florea Mihai, Hau C. I., Moroşanu Ilie, Munteanu I., Păltineanu G., Pavel G., Popescu P. Mihai, Roşu V. N., Sas Teodor, Sedrea G. I., Serea V. G., Tenescu Toma, Toma B. D., Tudorache G. I., Vlad C.

In onoarea aviatorului Mollison

New-York, 4 (Rador). — *In amintirea aterisării forţate pe aerodromul Bridgeort în ziua de 24 Iulie a aviatorilor Jim şi Amy Mollison, s'a schimbat numele acestui aerodrom în acela de aerodromul Mollison,*

—xox—

Nenorocire într'o mină de argint

Mexico, 4 (Rador).—La mina de argint din Guanjuato s'a produs o inundaţie, care a provocat surparea unei galerii, care era în lucru. Şeapte minieri au fost prinşi sub dărâmăturile galeriei.

Cu toate că se fac mari sforţări pentru salvarea minerilor, autorităţile cred că acest lucru va fi imposibil din cauza marei cantităţi de apă, care a pătruns în interiorul minei.

Luptă contra gangsterilor

Chicago, 4 (Rador). — *Poliţia continuă lupta împotriva gangsterilor. Eri au fost arestaţi 40 bandiţi. Alţi 12 gangsteri au fost condamnaţi la închisoare pe viaţă, pedeapsă care pare să devină pedeapsa-tip care se dă tuturor agresorilor înarmaţi.*

—xox—

Pelerinaj pe câmpul dela Marna

Paris, 4 (Rador). — La Havre au sosit cu vaporul „Ile de France" rasul Desta Damtou, ginerele şi trimisul special al împăratului Abisiniei, d. Stanislas Patek, ambasadorul Poloniei şi un grup de legionari americani, care întreprind un pelerinaj pe câmpul de bătaie dela Marna.

—xox—

Istoricul bătăliei dela Mărăşeşti

— Cum s'au desfăşurat operaţiile (24 Iulie — 7 August 1917) —

— Străpungerea frontului rus. — Intervenţia armatei I-a română. — Contra-ofensiva noastră. — Luptele dela Doaga, Străjesti, Chiceva, Răzoare, Mărăşeşti. — Eroismul ostaşilor români. — Ziua de 6 August. — Infrângerea lui Makensen —

Conform planului de operaţiuni, în cursul nopţii de 23—24 Iulie 1917, artileria germană a bombardat frontul diviziei 34 rusă şi al armatei I.

Cele dintâi valuri de atac au pornit în zorii zilei şi au înaintat spre Pădurea Neagră, pe care au ocupat-o. Ruşii s'au retras în dezordine.

Uşurinţa cu care germanii au străpuns frontul ocupat de divizia 34-a rusă se explică prin faptul următor: între comandamentul armatei germane din Moldova şi unele divizii ruseşti s'au încheiat înţelegeri, scrise, după care diviziile ruseşti se obligau să nu mai lupte; iar în cazul când artileria ruseasc ă ar trage împotriva germanilor, artileria germană să răspundă, numai atunci cu trageri de represalii împotriva artileriei inamice, ferind infanteria rusă de a intra în zona de foc. Între diviziile ruseşti, cari au încheiat asemenea înţelegeri a fost şi divizia a 34-a. Iată dovada:

In ziua de 5 Iunie 1917 s'a încheiat un proect de armistiţiu între armata IX-a germană şi divizia a 34-a rusă.

Art. 2 din acest proect avea următorul cuprins:

„Pentru sprijinirea dorinţei generale a infanteriei ruse de încetarea focului, la orice tragere a artileriei ruseşti se va răspunde din partea germanilor cu un număr îndoit de proectile".

Din textul proectului încheiat la 5 Iunie 1917 reese că s'a stabilit o înţelegere cu divizia 34-a rusă şi delegaţii comandamentului armatei a IX-a german, ca ruşii să refuze lupta, să nu execute ordinele ofiţerilor; iar în cazul când artileria lor va executa trageri împotriva germanilor, artileria celor din urmă să răspundă printr'un „număr îndoit de proectile",— adică printr'o tragere cu caracter de represalii.

In adevăr, artileria rusă, în timpul bătăliei dela Mărăşeşti, şi în special ofiţerii ei, au avut o atitudine leală şi bravă. Ei n'au luat în consideraţie intervenţiile comitetului revoluţionar al armatei a IV-a, de a nu executa tragerile, conform instrucţiilor ce le primeau.

Generalul Morgen, fostul comandant al corpului I de rezervă german, de pe frontul Moldovei în lucrarea sa: *„Meiner Truppen Helden-Kämpfe"*, confirmă înţelegerile stabilite, în vara anului 1917 între ruşi şi germani:

„In timpul sărbătorilor Paştilor, pe la jumătatea lui Aprilie, interveni linişte deplină pe front. Infanteriştii ruşi părăsiră tranşeele lor şi o parte dintr'ânşii veniră chiar în vizită, în tranşeele noastre.

Incercările de trecere la noi, în număr mare, fură însă împiedecate de către artileria rusă prin dezlănţuirea, de îndată, a tragerei de baraj. Evident, exista o divergenţă între aceste două arme.

Adesea se auzea înapoia frontului inamic focuri de armă şi de mitralieră şi fugarii raportau despre lupte pe care le dă infanteria împotriva artileriei *ca să o împiedice să mai tragă.*

In sfârşit, rămăsese active aproape numai bateriile româneşti.

„După trecerea Paştelui rusesc situaţia ajunse iarăşi mai încordată. Artileria rusă trăgea mai viu şi avioane inamice bom bardau adesea Focşanii.

Se părea că în urma activităţei intensive a ofiţerilor Inţelegerei, ruşii erau iarăşi struniţi pentru luptă.

Cu toată reluarea activităţii inamice s'a ordonat să nu se mai întreprindă nicio acţiune ofensivă împotriva ruşilor. *Incercările de apropiere şi de împrietenire s'au reluat, din partea noastră, la 21 Iulie 1917"...*

In aceste condiţiuni se explică pentru ce germanii au reuşit cu atâta uşurinţă, să străpungă frontul diviziei a 34-a, în dimineaţa zilei de 24 Iulie 1917, — cea d'intâi zi a bătăliei dela Mărăşeşti.

INTERVENŢIA ARMATEI ROMANE

In această zi trupele germane au ocupat satul Ciuşlea şi au înaintat în direcţia *Birigheşti-Străjescu.*

Situaţia fiind critică pentru noi generalul Christescu a luat măsurile necesare pentru menţinerea cu orice preţ a poziţiilor ocupate de corpul 7 rus, ca şi a podurilor dela Movileni-Ciuşlea.

In cursul nopţei ruşii au fugit de poziţiile lor şi germanii au ocupat, fără luptă, satul Străjescu.

Divizia 5-a românească a ocupat sectorul Moara Albă-Siret; iar divizia 9-a, sectorul Băltăreţu — Muntenii de sus, de pe stânga Siretului.

O PROPUNERE A GENERALULUI GRIGORESCU

Generalul Eremia Grigorescu, comandantul corpului VI a propus generalului Christescu, comandantul armatei I-a, să se pronunţe atacul a doua zi, cu sau fără ajutorul ruşilor, spre a nu se pierde capul de pod dela Furceni şi ultima rezistenţă sub presiunea inamicului.

Generalul Christescu a aprobat propunerea, dar, ca să aibă concursul artileriei grele, care urma să fie pe poziţii a doua zi, precum şi concursul armatei ruse, a fixat atacul pentru ziua următoare.

LUPTELE DELA DOAGA ŞI STRAJESCU (25 IULIE)

Comandantul german a luat dispoziţii ca în cursul zilei de 25 Iulie, după o pregătire eficace cu artileria şi aruncătoarele de mine, să atace cu diviziile 12 bavareză, 76 de rezervă şi cu aripa dreaptă a diviziei 89, poziţiile adversarului dintre Siret şi Făurei; iar, după ce va interveni şi divizia 216, să se ia cu asalt satele Străjescu şi Bisigheşti. Atacurile trebuiau să continue până când se va atinge obiectivul prim prevăzut în ordinul No. 4055 al armatei a IX-a.

De dimineaţă artileria germană a deschis un violent bom bardament, bătând satele Moara Albă, Moara Roşie, şi Doaga, la care a ripostat cu aceeaş violenţă, artileria română a diviziei a 5-a. Pe când o coloană germană înainta pe valea Putna Seacă, trupele ruseşti din divizia 34 au fugit de pe poziţie, descoperind aripa dreaptă a diviziei a 5-a. Românii au umplut golul.

După amiază germanii au continuat atacul cu forţe numeroase sub focul năprasnic al artileriei noastre. Germanii au suferit pierderi foarte mari, dar au câştigat teren. El au ocupat satul Doaga.

LUPTELE DELA PATRAŞCANI ŞI VALEA ŞUSIŢEI (26 IULIE)

Din cauza puternicei rezistenţe a Românilor, Mackensen a schimbat obiectivul iniţial al atacului.

El a renunţat la trecerea armatei a IX-a germană pe malul de răsărit al Siretului şi a luat dispoziţii ca atacul diviziilor 76, 89 şi 115 să se dea în direcţia N.V. către linia *Clipiceşti-Dioceţi.* Divizia 12-a bavareză, suferind pierderi grele, a fost înlocuită cu divizia 216 germană, iar divizia 115 a intrat pe front la V. de cf. Focşani-Mărăşeşti.

Corpul 6 român primise ordinul să menţină cu orice preţ sectorul ce ocupa pe valea Şusiţa Seacă. Germanii au împins câteva coloane spre cotul Şusiţa şi a atacat de câteva ori aripa dreaptă a divizei 5-a, dar au fost respinşi.

Efectul tragerei artileriei noastre a fost atât de grozav, încât înspăimântaţi, infanteriştii germani au părăsit adăposturile lor, fugind în câmp deschis. Trupele germane, adunate în valea Şusiţei au pronunţat un atac fulgerător, la ora 9 şi jum. seara, împotriva ruşilor, care ocupau satul Pătrăşcani şi valea Şusiţa. Cu mare greutate divizia 9-a intervenind cu un grup de artilerie, a oprit înaintarea inamicului în direcţia Rădulesti.

OPERAŢIILE DIN ZIUA DE 27 IULIE

Artileria grea germană cu tunurile de 105 mm. a început la ora 13 să bată violent liziera de S.V. a Mărăşeştilor şi podul dela Cozmeşti. După două ceasuri întreg frontul corpului 6 armată era sub focul năprazniс al artileriei germane.

Pe la ora 18 valurile de infanterie inamică au eşit din păduricea (cota 59) situată la c.f. de pădurea Călini şi s'au îndreptat, în direcţia Nord, spre punctul de legătură dintre diviziile 9 şi 5. Cele dintâi valuri sub protecţia unui infernal bombardament, au atacat, atât reg. 36 inf. „Vasile Lupu", cât şi reg. 34 infanterie. Cu puţin timp mai înainte trupele ruseşti, cari se găseau la dreapta reg. 34 inf. român, au părăsit poziţia lor, retrăgându-se înapoi cu 400 m.

Infanteriştii germani, cu tot focul viu al reg. 36 inf., s'au apropiat vroind să ocupe podul, dar au fost respinşi cu pierderi mari.

La ora 18.40 m. infanteriştii germani au reînoit atacul cu mai multă vigoare, în timp ce ambele artilerii bombardau cu o violenţă nemaipomenită, acoperind şi răscolind terenul cu proectile.

O companie din batalionul I din reg. 36, comandată de maiorul Barozi. a contra-atacat, dar a fost silită să se retragă spre c.f. Tecuci-Mărăşeşti.

Maiorul Barozi, a căzut mort, în fruntea companiei sale împreună cu alţi 6 ofiţeri. Un alt contra-atac s'a dat de batalionul din linia a 2-a, sub conducerea comandantului regimentului 36, locot.-colonel Ioan Georgescu. La această acţiune viguroasă au luat parte companiile comandate de căpitanul Gh. Bălănescu, locot. Mavrodin, sublocotenenţii Nestorescu şi Pavelescu. In timpul luptei, comondantul regimentului a fost grav rănit; comandantul batalionului, maiorul Georgescu, împreună cu alţi patru ofiţeri şi numeroşi soldaţi, au murit, pe câmpul de onoare, făcându-şi în mod strălucit datoria.

In urma acestui atac reg. 36 inf. a reocupat primele linii, sub comanda căpitanului Gh. Bălănescu.

La aripa dreaptă a diviziei a 9-a valurile de infanterie germană au atins tranşeele ruse, dela vestul şoselei Focşani-Mărăşeşti. Comandantul reg. 34 inf. a dat ordin, ca două companii, sub ordinele căpitanului Ştefănescu, întărite de mitraliere, să contra-atace. Oştenii din al 34-lea au atins întâia poziţie germană. Infanteriştii germani au izbutit să se strecoare între cele două subsectoare ale reg. 34 şi 36. Batalionul comandat de maiorul Gheorghiu, a contra-atacat violent, împreună cu batalioanele comandate de maiorul Mihail şi căp. Ştefănescu restabilind situaţia. Atacuri şi contra-atacuri s'au succedat la scurte intervale în tot cursul acestei zile.

Uimiţi de rezistenţa îndârjită ce o opunea acţiunei lor ofensive, germanii au luat măsuri să intensifice bombardamentul la maximum posibil.

Iată ordinul de operaţiuni dat în ziua de 27 Iulie 1917 de generalul Eben, comandantul armatei IX-a germană:

ORDINUL DE OPERAŢIUNI AL GENERALULUI EBEN, COMANDANTUL ARMATEI IX GERMANA (27 IULIE)

1. — Inamicul opune încă o puternică rezistenţă corpului I de armată.

Puternice forte stau încă la E. de el pe malul stâng al Siretului.

2. — Grupul Gerock a început azi 8/VII înainte de amiază ofensiva din direcţia V. Grozeşti în valea Oituzului, direcţia Oneşti.

3. — La executarea mai departe a atacului, corpul I armată acoperind flancul drept spre Siret cu diviziile 212 şi 216, va avea direcţia cu aripa dreaptă a grupului de atac (Divizia 76 rezervă) spre încrucişarea şoselei dela V. de Mărăşeşti.

Linia de despărţire între corpul I rezervă şi corpul XVIII rămâne linia: mijlocul satului Ivănceşti-Satu Nou-Crucea de Sus (centrul corpului XVIII).

5. — Pentru lărgirea apărărei frontului se recomandă a se strânge cât mai multă artilerie, mai ales grea, la aripa stângă.

Se mai atrage atenţia încă odată că la continuarea atacului să se facă o cât mai bună pregătire de artilerie şi cu muniţii din belşug.

6. — Corpul XVIII armată se va asocia cu aripa sa dreaptă înaintării diviziei 115 şi printr'o puternică comandă de artilerie va sprijini depe malul stâng al Putnei aripa stângă a grupului de atac al corpului I.

7. — Unităţile armatei cari nu i-au parte la atac vor fixa pe inamic prin activitatea mărită a artileriei şi prin întreprinderi ale trupelor de asalt.

Comandantul de căpetenie,
(ss) general von Eben
general de infanterie

CONTRA-OFENSIVA ROMANA DIN ZIUA DE 28 IULIE

In dupe amiaza zilei de 28 Iulie românii au atacat violent pe tot frontul şi au atins primul obiectiv: valea Şusiţa Seacă. Luptele au fost foarte sângeroase şi pierderile serioase de ambele părţi. Reg. 9 vânători a pierdut 15 ofiţeri şi 500 de soldaţi. Reg. 34 şi 36 au fost şi ele în parte dezorganizate.

Trupele diviziei 5-a au înaintat până în satul Doaga, şi au împins patrule până la satul Străjescu. Acţiunea — după ordinele date de generalul Christescu — trebuea continuată a doua zi.

In această zi însă au părăsit poziţiile lor şi s'au retras spre Mărăşeşti, lăsând complet descoperit flancul drept al diviziei a 9-a.

Un batalion român a intervenit imediat în sectorul grav ameninţat.

Generalul Ragoza, comandantul armatei a IV-a rusă, împotriva planului convenit, a dat ordin trupelor sale, să înceteze orice atac. In urma acestui ordin nechibzuit, ruşii, considerând bătălia pierdută, s'au retras înapoi pe o adâncime de 4 km. aşa că flancul diviziei a 9-a română, era ameninţat cu învăluirea. In asemenea împrejurări, generalul Christescu a dat ordin ca diviziile 5 şi 9 să se mărginească la ocuparea liniei Şusiţa-Seacă, urmând ca celelalte obiective fixate să fie atinse în ziua de 30 Iulie. Luptele au fost crâncene, dar trupele noastre n'au putut atinge obiectivul fixat cu tot eroismul şi spiritul lor de sacrificiu.

Pe frontul armatei IV-a rusă, germanii au pus stăpânire pe satul Ţifeşti. In seara de 29 Iulie, generalul Christescu, a fost înlocuit în comandă cu generalul Eremia Grigorescu.

Reese din evenimentele întâmplate între 24—30 Iulie, că planul de operaţii german a fost răsturnat, graţie intervenţiei energice şi la timp a armatei I-a şi a măsurilor judicioase luate de generalul Christescu în vederea restabilirei situaţiei grav compromisă de ruşi pe frontul dintre Siret şi c.f. Focşani-Mărăşeşti. Mackensen n'a putut atinge obiectivul tactic: *Adjudul.*

LUPTELE DELA CHICERA

In ziua de 1 August, germanii au bombardat violent în direcţia Chicera şi infanteria lor a atacat Chicera, dealul Pârlita dinstre Crucea de jos şi de sus, unde se aflau trupe din divizia 15-a rusă.

Ruşii, ca de obiceiu, au părăsit poziţiile. Au intervenit trupe din divizia 10 română (gen. Cihoski), cari au pus stăpânire pe masivul deluros dintre Şusiţa şi Zăbrăuţ, fixând un front de luptă. Germanii au atacat, fără succes, frontul diviziei 13 (generalul I. Popescu-Sanitaru) şi frontul diviziei a 9-a, în direcţia Cozmeşti, Mărăşeşti şi Ionăseştii din vale. Germanii au deschis un năprazniс bombardament asupra frontului ocupat de divizia 5-a română, care a răsturnat tranşeele, a distrus toate reţele de sârmă şi armele şi a modificat complet peisajul, transformându-l într'un pustiu înfricoşător. Infanteria inamică a atacat în massă şi s'a desfăcut deodată în 3 coloane — una spre stânga şi celelalte două spre dreapta. Atacuri şi contra-atacuri s'au succedat la scurte intervale de timp cu mari pierderi de ambele părţi. Cu mare greutate înaintarea germanilor a fost oprită, în colţul Siretului, la S. de Cozmeştii din vale.

LUPTA DIN ZIUA DE 6 AUGUST

In ziua de 6 August, Mackensen a executat un atac general cu 10 divizii pe un front de 20 km. Până la ora 12 el a izbutit să împingă cu un km. spre N. trupele diviziilor 13 şi 9, până la marginea de sud a satului Mărăşeşti. Deodată s'a produs contra-ofensiva română. — neaşteptată pentru germanii care se considerau victorioşi, fulgerătoare, cu o forţă de atac impresionantă. Cu un elan irezistibil au pornit la atac sub focul năprazniс al artileriei germane şi al mitralierilor ce răpăiau fără întrerupere, ca într'o simfonie infernală, trupele ce intrau în compunerea diviziilor 13, 9 şi 10 cucerind poziţiile pierdute şi înaintând vitejeşte.

Eroizmul reg. 47/72 a străpuns poziţia inamicului. Germanii se retrăgeau într'o cumplită debandadă, azvârlind armele.

O parte din trupele diviziei a 13-a (gen. I. Popescu) au înaintat pe o adâncime de 6 km.; iar centrul şi stânga diviziei 10-a au înaintat pe o adâncime de 4 km. La ora 10 seara Românii se aflau în apropierea Satului Nou. In această strălucită acţiune, Românii au capturat numeroşi prizonieri şi o cantitate considerabilă de arme şi material de războiu. Obosiţi şi demoralizaţi Germanii au renunţat să mai contra-atace. Forţele lor erau măcinate.Rezerve numai aveau. Mackensen învins, a pierdut la Mărăşeşti faima sa de spărgător de fronturi.

In bătălia dela Mărăşeşti s'au săvârşit minunate acte de vitejie: atacul impetuos, al bravilor din reg. 30 Muscel, în cămăşi; atacul batalionului II/30, comandat eroic de căpitanul Miclescu şi al altor batalioane.

Luptele au fost atât de crâncene, în cât cadavrele germanilor formau la dese intervale movilite. Valuri după valuri au fost secerate de mitralierele noastre; iar în lupta corp la corp, infanteriştii germani în număr mare au fost trecuţi prin baionete.

O parte din infanteriştii noştri şi-au asvârlit tunicile şi numai în cămăşi au pornit vijelios la atac, provocând spaima în rândurile adversarului şi admiraţia numeroşilor ofiţeri francezi, care au participat la aceste memorabile lupte.

Din compania I-a mitraliere (reg. 51 inf.) căpitanul *Ignat Grigore*, comandantul companiei; sublocotenentul *Grigoriu*, împreună cu toţi servanţii, au fost găsiţi morţi, cu mâinile încleştate pe mitraliere, înconjuraţi şi aproape acoperiţi de cadavrele soldaţilor germani. Sergentul *Iliescu Ignat* din reg. 51 inf., văzând pe comandantul său de ploton rănit, a luat el comanda plotonului şi s'a aruncat, prin surprindere asupra unei companii de mitraliere germane. Plotonul condus de acest brav sergent a trecut prin baionetă pe toţi servanţii, împreună cu ofiţerul lor şi a capturat toate mitralierele.

Şi multe alte fapte eroice au făptuit românii în această crâncenă bătălie, care va rămâne o pagină glorioasă în istoria neamului nostru.

PIERDERILE SUFERITE DE ARMATELE ROMANA, RUSA ŞI GERMANA

Pierderile de ambele părţi au fost mari, — procentul morţilor şi al răniţilor depăşind pe cel obişnuit dat în bătăliile cele mai sângeroase cunoscute până azi. Dacă adăugăm şi zilele de la 7—20 August, în care au fost numai lupte locale, putem da următoarele cifre aproximative:

Pierderile generale, morţi şi răniţi, ale armatei austro-germane, comandată de Mackensen, au fost de 60—65.000 de oameni aproximativ. Unele companii germane rămăseseră cu un efectiv de 15—20 de oameni, ceeace revine 800—1000 pierderi de divizie. Cum însă nu toate unităţile au putut suporta pierderi atât de simţitoare, mijlocia pierderilor generale pentru cele 11 divizii, se poate evalua la aproximativ 60—65.000.

Pierderile generale ale armatei IV-a rusă şi armatei I-a română se pot evalua aproximativ la: 1300 ofiţeri şi 53.000 trupă, — dintre care, pierderi definitive: 500 ofiţeri şi 30.000 trupă.

Pierderile generale ale românilor au fost aproximativ: 650 ofiţeri şi 28.000 trupă; dintre care pierderi definitive: 260 ofiţeri şi 15.000 trupă, iar pierderi temporare: 390 ofiţeri şi 13.000 trupă.

Pierderile generale ale Ruşilor au fost aproximativ: 650 ofiţeri şi 25.000 trupă, dintre care pierderi definitive: 250 ofiţeri şi 15.000 trupă; iar pierderi temporare: 400 ofiţeri şi 10.000 trupă.

Pierderile generale ale armatelor româno-ruse-austro-germane se pot evalua aproximativ la 115—120.000 oameni.

R. S.

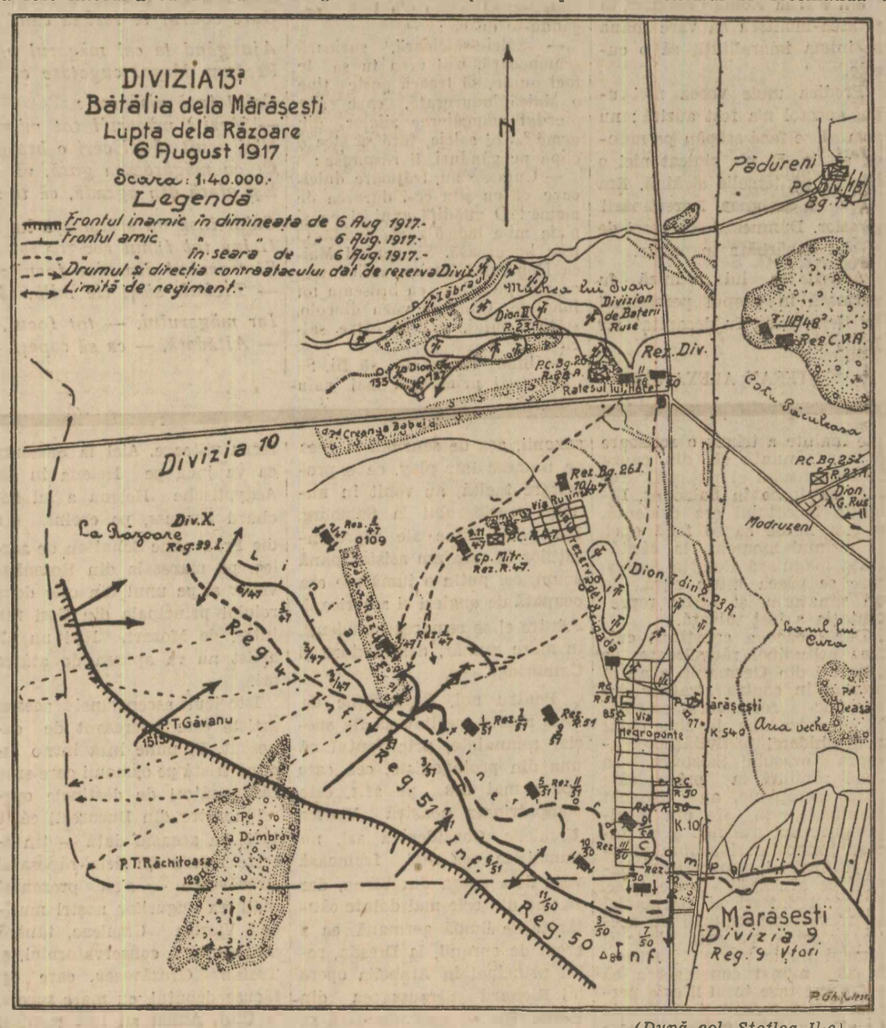

(După col. Ştefleа Ilie)

Biserica-mausoleu din Mărăşeşti

de arhitect C. POMPONIU

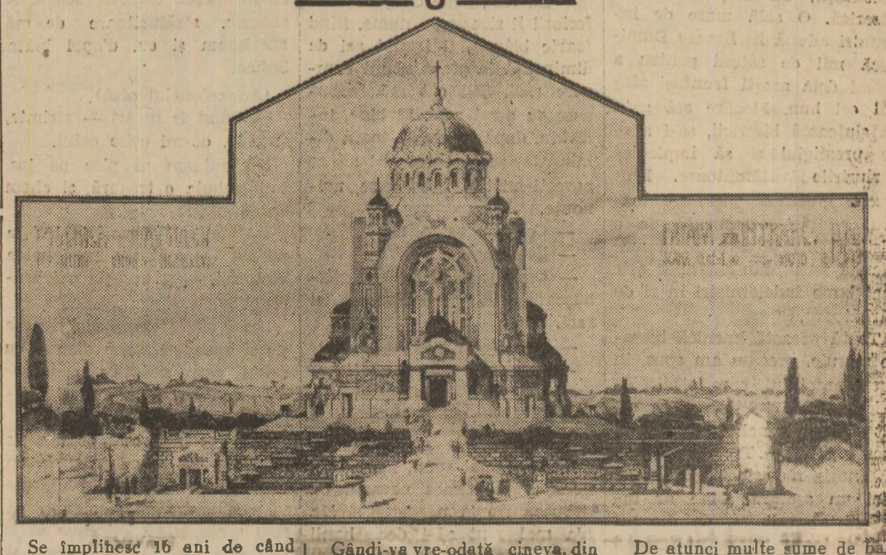

Se împlinesc 16 ani de când numele satului Mărăşeşti era cuvântul de glorie al Neamului Romanesc. La 6 August crt., se serbează a 16-a aniversare a luptelor — în cămăşi — în cari, pentru prima oară fusese înfrânt temutul Makensen şi prin cari fusese salvat Regele Ţărei şi ce mai rămăsese liber din Ţara Românească.

Era în primăvara lui 1918. La Mărăşeşti se stabilise frontieră marcată cu sârmă ghimpată, care trecea pe lângă cimitirul satului, fabrica de zahăr şi locul unde azi este mormântul a peste 5000 eroi, mausoleul din Mărăşeşti.

Mărăşeştii se găseau pe pământul liber!

Un om de bine şi bun român, răposatul Fotin Enescu, luase iniţiativa de a reface gospodăriile distruse pe linia Oituz-Mărăşeşti-Nămoloasa; a constituit soc. particulară — Vatra Săteanului; ajutat de câţiva arhitecţi inimoşi şi cu câteva sute de mii de lei adunate, a refăcut cea mai mare parte din gospodării.

Eu am fost la Mărăşeşti.

Satul părea un cimitir pustiit de uragan şi printre ruinele caselor apărea câte un moşneag, câte o femee sau câte un copil, mergând fără ţintă, sărind la fie care zece paşi peste tranşeele cari brăzdau satul, părând a fi morţi cari ar fi înviat pe rând într'un cimitir, rătăcind printre cruci doborâte.

Mă gândeam atunci, că nu ar putea fi loc mai sfânt de pelerinaj pentru toţi românii decât Mărăşeştii. Aci să se înalţe o biserică întocmai ca în vremurile voevozilor, după mari bătălii câştigate, şi în aşa o biserică să fie locaşul de veci al marelui Rege, care a împărtăşit cu poporul Său şi durerile războiului, şi bucuria izbânzii.

In mai puţin de o lună de zile, de la sosirea mea în Mărăşeşti, satul căpătase viaţă; fiecare se mişca, lucra, stăenii laolaltă cu lucrători specialişti desfăceau baracamentele şi adăposturile de război de pe câmpuri şi cu aceste materiale, în şease luni de zile, toate gospodăriile — peste trei sute — dintre cari bună parte complet distruse, erau refăcute aşa că, în toamna lui 1918 nu se mai cunoştea că la Mărăşeşti fusese război. Singur castelul Negropontes, sfârticat de obuze, rămăsese ca semn al războiului — şi azi este tot aşa.

Ideea unei Biserici-Mausoleu la Mărăşeşti mă obseda.

Intr'o seară de August, acelaş an, cobora dintr'un vagon, în gara Mărăşeşti, generalul Makensen: a mers până în piaţa bustului lui Ioan Cuza, în faţa gării; a privit cruntat peste sat, apoi a lăsat privirea în jos câteva momente, s'a întors milităreşte şi a plecat... grozav om!

Sub impresia grozăviei, inspirat şi ca un constrast, vedeam— Biserica — simbolizând pacea, liniştea şi eternizarea revenirii celor 4 provincii la patria-mamă, înălţând sufletele celor ce vor veni în pelerinaj la Mărăşeşti.

Dintr'o dată am aşternut pe hârtie o schiţă a Bisericii.

Gândi-va vre-odată cineva, din cei cari pot, să consfiinţească eroismul cămăşilor albe, ale celor cari salvaseră Patria, prin înălţarea Bisericii Neamului la Mărăşeşti?

Patru ani muţi s'au scurs şi abea în 1922, — o femee — d-na Alexandrina Cantacuzino, a pornit la ridicarea unei Biserici pentru Eroii Neamului la Mărăşeşti, publicând concurs pentru proect. Am prezentat proectul după schiţa concepută în 1918; proectul a fost clasat I-iul şi au început lucrările.

Cu puţinele sume adunate de Soc. femeilor ortodoxe române, s'au făcut abea o parte din criptele Bisericii, apoi din lipsă de fonduri, totul a încetat.

De atunci multe sume de bani s'au risipit în ţara noastră; un Consiliu de ministri a declarat Mausoleul din Mărăşeşti ca monument naţional; guvernul d-lui profesor N. Iorga a legiferat chiar un timbru special pentru terminarea Bisericii, dar, totul degeaba; criptele au rămas doar cripte şi generalii cu soldaţii lor, cari dorm în acele cripte, aşteaptă — au timp să aştepte căci li-i somnul lung.

... Doar că placa de beton care-i acoperă era prevăzută să fie şi ea acoperită de biserică şi în aşteptarea Bisericii — care va să vie — a trebuit să suporte toate ploile şi zăpezile, de atâţia ani şi... nu mai poate.

Din Germania

MIŞCARE IN DIPLOMAŢIE

Berlin, 4 (Rador). — In cercurile diplomatice se vorbeşte de o mare schimbare care ar urma să se producă în diplomaţia germană în cursul lunii Septembrie. Se afirmă anume, că 200 de funcţionari diplomatici ai ministerului de externe al Reichului vor fi scoşi din cadre. Printre aceştia ar fi fostul subsecretar de stat von Schubert, fost colaborator al lui Stresemann, cum şi d. von Prittwitz, fost ambasador la Washington.

D. LOEBE TRANSPORTAT IN TABARA DE CONCENTRARE

Berlin, 4 (Rador).— D. Loebe, fost preşedinte al Reichstagului, în timpul guvernului Bruening, care a fost susţinut de partdul social-democrat, la înapoierea sa din Berlin la Breslau a fost transportat în tabăra de concentrare din această localitate.

Deasemeni a fost închisă în tabără şi soţia fostului preşedinte superior al provinciei Silezia, pentru răspândirea de ştiri false asupra tratamentului deţinuţilor politici din tabăra în care se găseşte soţul său.

ALŢI COMUNIŞTI ARESTAŢI

Berlin, 4 (Rador). — La Neuwied, în Renania, au fost arestate azi 32 persoane învinuite de agitaţii comuniste.

De asemenea au fost arestaţi la Berlin mai mulţi inşi cari răspândeau manifeste comuniste. Unul din ei, profitând de un moment de neatenţie al poliţiştilor, s'a aruncat dela etaj în stradă şi a rămas mort pe loc.

INCASARILE STATULUI PRUSIAN

Berlin, 4 (Rador).— Incasările statului prusian pe luna Iulie prezintă un deficit de 36 milioane mărci faţă de prevederi.

SEVERITATE FAŢA DE COMUNIŞTI

Berlin, 4 (Rador).— Prefectul poliţiei din Berlin a ordonat subalternilor săi să procedeze cu cea mai mare severitate împotriva comuniştilor şi a tuturor persoanelor care se fac vinovate de acţiuni subversive. Poliţiştii sunt autorizaţi să facă uz de revolvere la cea mai mică mişcare de rezistenţă.

Pe de altă parte, prefectul poliţiei din Luebeck a ordonat agenţilor săi ca, în cazul când persoanele vinovate de acţiuni comuniste ar reuşi să fugă, să fie imediat arestaţi membrii familiilor lor.

D. HITLER IN VACANŢA

Berlin, 4 (Rador). — D. Hitler a plecat în vacanţă la proprietatea sa din Ober-Salbzerg din apropiere de Berchtesgaden.

In această localitate, d. Hitler este obiectul unei atenţiuni deosebite din partea poliţiei. Şeful poliţiei politice bavareze a ordonat populaţiei să observe cu strictete regulamentele poliţiei şi pentru a face d-lui Hitler cât mai agreabil posibil şederea la Ober-Salzberg, evitându-se sgomotele inutile, strigătele şi exclamaţiile în jurul villei cancelarului. Circulaţia pe străzile din apropierea villei este permisă numai automobiliştilor cu autorizaţii speciale. Ordinele poliţieneşti subliniază că este „de prost gust" ca toate mişcările cancelarului să fie supraveghiate cu binoclul.

GUVERNUL NU DISTRUGE MAREA PROPRIETATE

Berlin, 4 (Rador).— Federaţia agricolă din Westfalia, răspunzând ştirilor că guvernul hitlerist are intenţia să lichideze marea proprietate rurală, afirmă că guvernul nu se gândeşte să distrugă marea proprietate funciară.

Se declară că va fi împărţită pentru însănătoşirea agriculturii, numai proprietatea grevată de datorii şi care nu este rentabilă.

Codos şi Rossi şi-au amânat plecare

New-York, 4 (Rador).— Aviatorii Codos şi Rossi şi-au amânat plecarea în raidul pentru recordul mondial în linie dreaptă, din cauza relelor condiţiuni atmosferice.

Din Duminică în Duminică

În slujba adevărată

Am avut prilejul să întâlnesc nu de mult doi preoți lucrând la extremități deosebite, a căror râvnă pentru îndatoririle lor sacerdotale întrece cu mult ceeace așteaptă asprul nostru judecător — lumea — dela slujitorii idealului evanghelic: Unul la Liteni în ținutul Baia, iar altul în părțile Oltului. Pe cel dintâi l-am putut prețui cu prilejul unui cerc pastoral, la care au luat parte cu o neobicinuită însuflețire, nu numai locuitorii satului—oameni chipeși, cuminți și gospodari—ci toți fruntașii de acolo și din împrejurimi, veniți să ajute pe preotul *Gavril Niculiță* în munca lui de îndreptare și de sporire a vredniciei țărănești.

Ceeace dă o înfățișare deosebită împrejurării este strânsa legătură dintre fruntași și preot și grija fiecăruia de a contribui cu cât mai multă muncă pentru a mări prestigiul bisericii. Medici, învățători, funcționari, reprezentanți ai autorităților publice, etc., toți se îmbulzesc cu râvnă la treabă. Un cor alcătuit din învățătorii și învățătoarele satului și putându-se întrece cu orice înjghebare similară din București, dă răspunsurile la biserică. O sală mare de întruniri adună în fiecare Duminică mii de săteni pentru a primi dela acești fruntași sfatul cel bun. Fiecare stă gata să slujească bisericii, să-i apere prestigiul și să împiedice înrâuirile vătămătoare. Producții muzicale, piese de teatru, recitări organizate de o distinsă învățătoare, soția medicului local, dau sătenilor cele mai bune îndeletniciri în zi de sărbătoare.

Toată această harnică lucrare stăruie, precum am spus, în jurul preotului, care, străin de orice vrajbă politică, a izbândit să înmănuncheze pe toți la lucrul cel bun. Trebue să adaog că enoria nu este tulburată de nici un sectant. Cine ar îndrăsni să tulbure, cu discuții nefolositoare și cu tălmăciri îndoelnice, armonia pe care a creat-o acest slujitor al păcii?

Pe celălalt—pr. Ioan Simionescu dela Păroși în jud. Olt—l-am găsit în mijlocul unei numeroase familii, îngrijind de albine, de școala de pomi pe care i-a răspândit în toată regiunea și de mica sa farmacie parohială cu care slujește chiar satele vecine. Intreaga lui gospodărie plină de belșug este pentru săteni un model de rânduială și de muncă spornică. Sfaturile lui sunt pentru ei porunci ale Evangheliei, atât e de mare prestigiul de care se bucură între săteni. Intr'o zi le-a vorbit despre „Păstori și nălmiți". A fost deajuns această asemănare pentru ca să arunce cu toții în foc cărțile pe care sectanții dintr'un sat vecin le strecurase pe furiș. Lucrul este firesc: Cum să umble ei cu întrebări care ar umbri dragostea lor neprihănită pentru „Păstorul cel bun"?

Socot pe acești doi oameni în slujba cea adevărată. Preotul dela Liteni și cel dela Păroși muncesc fără să facă sgomot în jurul lor. La uneltirile sectante ei n'au răspuns imitându-le metoda și nu s'au luat la harță pentru a lămuri texte lămurite de mult, ci cu pilda unei vieți curate, harnice, modeste, care vorbește prin ea însăși, au vădit ipocrizia protivnicilor și au pus hotar destrămării. Viața lor de toate zilele și munca fără preget au fost îndemnul biruitor.

Lumea cuminte a înțeles prețul acestor virtuți și a sărit în ajutor. Astfel a răsărit alături de ei, munca celorlalți fruntași dela sate, bucuroși că s'au întâlnit pe cale cu tovarășul așteptat. Lângă preot a venit învățătorul, primarul, medicul, magistratul, etc. Șirul muncitorilor cu râvna idealurilor superioare a sporit astfel mereu până s'a transformat în falangă, iar satul și împrejurimile se pot folosi acum de întreaga vrednicie sporită prin întovărășire a elementelor, care au îndatorirea să lucreze pentru propășirea binelui obștesc la sate.

Am semnalat aceste lucruri nu pentru cei în drept pe care fără îndoială îi va supăra această dare în vileag, ci pentru a arăta altora care este în împrejurările *de azi* slujba cea adevărată a unui preot de sat. Inainte de toate și de orice: *o viață curată, harnică și împăciuitoare.* Pilda vie este mai puternică decât orice îndemn teoretic. Ea singură poate pune zăgaz și poate înlătura cele două primejdii care amenință din ce în ce mai puternic satele: *demagogia politică* și *demagogia religioasă.*

Pr. C. DRON

Primăvară nouă

De eri vesti un fluture, ogrăzile-argintate...
Și Primăvara iat-o din nou pe bulevard!
Auzi, iubito, clipa cum piue pe gard
Și'n luciile ramuri cum inima îi bate?

E clocotul din straturi ce'n muguri se despică,
E puiul de găină ce-și cântă pufui cald,
Sunt anii tăi, din cuibul cu margini de smaraid
Ce-ți gânguresc în soare vedenia ta mică.

Sunt toate pentru tine și basm și colf și zale
Și drumurile trase în ușa ta de-azur!
Eu calc prin luminișuri pe morți și pe frânturi
In timp ce viu pârâul e'n degetele tale.

Dar azi, e vremea caldă și soarele 'nghiontează
O coapsă cum sfiehnic desface-o violetă...
Afară se amuză o râncedă flașnetă.
Tu n'o auzi... Stafia cu mine cochetează.

Ți-ai pus o rochie vie s'o fluturi prin vitrine,
La noapte vei rămâne în cămășuța lumii...
...In fundul meu de ape s'au înecat nebunii,
De mult, uitați de valuri și neștiuți de tine.

GEORGE GREGORIAN

Maica îndurerată și învierea lui Cristos

— Poveste —

Când a auzit Ea, că i-au prins și i-au răstignit jidovii pe Fiul mult iubit, a purces pe dată la drum lung și necunoscut, singură pe picioarele-i șubrede, să-l caute viu, sau mort.

Și a mers și a mers zile întregi fără preget, simțind că stă să-și dea sufletul de atâta trudă, până'a dat de o apă mare. S'a oprit în fața ei încurcată. Cum s'o treacă oare? Zărind pe malul ei un plop, se roagă de el:

— Plopule, copac înalt și mlădios, îndoae-ți vârful și mi-te așează punte să trec!

Plopul, nătâng la fiere, nici n'a stat s'asculte ruga Prea Curatei și a început să freamăte fudul.

Mi-a prins atunci a-l blestema Maica:

— Plopule, copac sec și nemilos, fie să rămâi așa în toată viața, legănându-te trufaș și fără de fols, ca un om într'o doagă, care clatină mereu din cap. Frunza ta să n'oibă pace și 'n senin, ca și pe vreme rea.

Când sta Maica Domnului pe mal, plângând și blestemând, iacă-te o broască îi răsare înainte și cată spre Ea lung, cu ochi-i mari, holbați, înduioșați în fața durerii năprasnice și neînțelese. Prinse apoi a O'ntreba: — De ce-ți curg lacrimi fierbinți și de ce ți-e atâta de amar sufletul. Prea Curată între femei?...

— Cum să nu plâng și cum să nu-mi fie sufletul zdrobit, când un singur odor am avut și pe Acela mi l-au schingiuit și mi l-au omorît neleguiții?

— Da eu, că avui 9 feciori și trecură peste ei roatele unui car, amestecându-i cu pulberea drumului? Mi-a rămas unul și ala schilod. Să-l chem, să-l vezi numai, să-i plângi de milă. Și 'ncepu să strige:

„Toacc, toacc, tamaroace,
Vin de grab' la maica 'ncoace!
Să te văz, să te desmierd,
Din ochi mereu să te pierd,
Că fără tine, drag fecior,
Simt că trebue să mor!".

Și din iarbă pe dată și țâșni un broscoi slut. Și mama lui urmă:

— Unu am și p'ala ți-l dăruesc. Să fie al Tău d'acum încolo. Ți-o fi de ajutor și de vre-un folos.

— Ajutorul de care aș avea nevoie, ar fi să pot să trec apa dincolo! îngăimă Maica Domnului.

— El are s'alerge să știriească, cine poate să Te treacă.

Ia-l numai cu Tine. Și, maica 'ndurerată, mulțumindu-i și cerându-i s'o ducă să vază pe cei 8 broscoi morți, plânse lângă ei plâns de jale, rupt din suflet de mamă și, adunându-le mărunțaele și udându-le cu lacrimile ei, pe dată prinseră să miște, să sară, să răcăne toți de bucurie. Și întorcându-se Prea Sfânta către broască-i zise:

— Să trăești, broască, o sută de ani. Mâna omului să nu te atingă nici moartă, necum vie. Unde s'o lipi ea de tine să râeze. Trupu să nu-ți putrezească. Cum o fi mișcat din locul lui să și pornească ploaea, cum au pornit lacrimile mele, când ți-am adunat din țărână odraslele. Iar d'o sta să fie batjocorit cumva, potop și urgie cadă pe pământ!

D'atunci a rămas să nu s'atingă omul de broască, nici vie, nici moartă, când o vede, de teamă să nu-l umple râia și să nu plouă fără rost și tare. Și, alergând, șontâc-șontâc, mormolocul de broască dădu d'o salcie pletoasă. Li stătu 'n față, rugându-se de ea:

— Salcie-sălcioară, surioară scumpeoară, n'ai vrea tu să te faci punte, să treacă peste tine o Maică 'ndurerată, care și-a pierdut mângâierea zilelor din urmă?... Și salcia, fără să stea o clipă pe gânduri, îi răspunse:

— Cum de nu, frățioare dulcioare, că eu știu ce-i durerea de mamă! O mlădiță avui și eu și p'aia mi-a luat-o gârla avană. O trec bucuroasă. Și, venind Maica Domnului într'un suflet, trecu apa pe salcie, cu broscuța tot înainte. Când se văzu dincolo, stătu locului, grăind către salcie:

— Bine cuvântată să fii. Să 'nverzești primăvara mai 'nainte de toți copacii și să-ți pice frunza 'n toamnă mai în urmă ca la or care. Să crești pe marginea apelor, oglindindu-ți fața mereu în limpezimea lor, și pe capul tău să se odihnească cu dulceață razele lunii. Să te 'ngiri pe marginea drumurilor, umbrind pe călători și arătându-le calea. Ramurile tale să fie semn de sfințire și de viață. Să le 'ncingă fetele pentru norocirea lor și bolnavii pentru lecuire. Unde s'or înfige ele să se prinză, și roase, rupte, d'or fi, să nu se usuce. Să trăești și să odrăslești în tot anul. Din ce-i fi tăiată, din ce să 'nviorezi. Din trupul tău să se facă și uluci de 'mprejmuit și albii de scăldat prunci 'n ele, de cernut și frământat pâinea și de spălat rufele!

Și mergând haida-hai, cu puiul de broască tot înainte, ajunge la poarta unei cetăți mari, tot întrebând de Isus. Auzind străjile pe cine caută, după porunca ce aveau, o iau și o duc în fața mai marilor cetății. Era tocmai vremea prânzului și stau toți la o masă 'ntinsă. Unul din ei o 'ntrebă răstit:

— Ce-i femee, pe cine cauți?...

— Pe Isus. Era fiul meu!

— A fost răstignit! strigă scurt mai marele între ei.

— Și îngropat! urmă altul.

— Dar are să 'nvieze! ieși de undeva o vorbă răspicată. Și mai încet, așa ca s'auză numai Maica 'ndurerată, glasul mai șopti:

„Cum au înviat cei 8 frați ai mei".

Mesenii sar în sus. Se burzuluesc:

— Cine a rostit nechibzuința asta? Să se răspundă. Se uită unul la altul:

— N'a fost glas de om!

— O părere, poate! încep să se mângâie ei.

Mergi femeo! El e morț! Și ce a murit, nu mai înviază!

— Ba are să 'nvieze! se auzi iarăși glasul ciudat, neștind nimeni dintr'ai mesei de unde vine. Și iarăși s'a făcut zarvă mare, încercând apoi a se încuraja ei.

— Când o învia puiul ăsta și o cânta la masă, atunci o să învieze Isus! spuseră deodată trei, din capul mesei.

— Atunci și nici atunci! îi cântară toți mesenii 'n strune.

— Ba, da, atunci! crâcni glasul ciudat în golul camerii.

Și d'odată a început să bolborosească ciorba, stropind toată masa și pe cei din jurul ei! Apoi, adunându-se oasele, unul lângă altul, s'a 'nfiripat din ei un pui, care, așezându-se pe marginea castronului, a 'nceput să cânte:

— Cucuriguu! Sculați mesenii!

Tot atunci a venit de undeva o vorbă:

— Cristos a înviat! Și o arătare s'a făcut, în fața căreia toți mesenii, uluiți, rușinați, s'au ridicat și, însemnând cu mirare și cu smerenie, pe trupurile lor, semnul, pe care a fost răstignit Isus, au glăsuit ca unul:

— Adevărat c'a înviat!

Din stropitul ciorbii s'au ales cei dela masă cu pete pe obraz, de le poartă și azi, și, din răspunsul lor buimăcit „Adevărat c'a înviat!" la vederea lui Isus și la auzul cuvintelor: „Cristos a Inviat", a rămas obiceiul să se zică așa la Paști, cu bucurie multă, de tot creștinul, mic și mare, bogat și sărac.

MIHAIL LUNGIANU

Trăsura

— Dom'le, isbucni locotenentul, eu n'am ordonanță, am bou.

— Adică cum, puiule? zise nenea Grigoraș-colonelul.

— Să vezi, nene Grigoraș (inferiorii îi ziceau pe nume, fiind foarte blând), îl trimet azi de dimineață la piață să-mi cumpere raci. Știi cât mă înebunesc eu după raci. El bine, individu, după ce umblă toată dimineața, se întoarce și-i aduce nevesti-mi trei tirbușoane, noi-nouțe.

— Ce e cu astea, mă?

— Este raci.

— Cine ți-a spus să iei tirbușoane, mă? Ți-a spus să iei raci.

— Păi ăstea nu le raci?

— Nu sunt mă, sunt tirbușoane.

— Io știam că și la astea le zice raci.

Ce să-ți mai spun, nene Grigoraș; l-a trimes nevasta cu tirbușoanele la negustor și ăla n'a mai vrut să-i dea banii înapoi, așa că acum avem patru.

— Asta nu e nimic, puiule, pe lângă ce mi-a făcut mie unu d'ăsta.

Eram tot ca tine, june locotenent.

Pe vremea aia cea mai mare expoziție de oameni se făcea la curse.

Toate femeile bine, toaletele la modă, bărbații politici, în fine tot ce avea mai de lux Bucureștii, acolo se întâlnea.

Eu, parcă mă văd, eram înalt și frumușel de zăpăcisem câteva duzini de cucoane. Imi făcusem o pereche de cisme de lac cu cari speram să dau gata pe una, Sofia — n'o știi tu — căreia îi făceam curte de câteva luni. Știam că se duce la curse de câte ori erau alergări și ardeam de nerăbdare să-mi sosească cismele ale noi dela cismar. Cu vre-un ceas înainte de începerea curselor sosesc și cismele, strălucitoare de mă speriasem și eu, d'apoi țiata Sofica.

(Aci colonelul oftă).

— Când le încalț — strimte, strimte, de-mi eșise ochii.

Nu puteam să plec pe jos. Imi trebuia o trăsură, și chem ordonanța:

— Mă, Ștefane, du-te la poartă — stăteam pe calea Victoriei, — și oprește o trăsură.

După câtva timp se întoarce și-mi face un semn discret cu ochiul către poartă:

— Am oprit'o, dom' locotinent.

Când es în stradă, ce să vezi: dobitocu oprise o trăsură în care era o doamnă. Il spusese că a spus domnu locotenent să stea acolo, și ea — trebue să fi fost una d'ala — se oprise și mă aștepta să vadă cum arăt la față, crezând că de...

Cer scuze și mă întorc în casă. Ard lui Fănică două palme și-i răcnesc:

— Eși la poartă și oprește o trăsură, da vezi să nu fie nimeni în ea, că te snopesc în bătăi.

Dom'le, pleacă și nu se mai întoarce. Trimet servitoarea să-l cheme și-l găsește în fața porții.

Il aduce în trap.

— Ce stai atâta, mă? N'a trecut nici o trăsură goală de când ești tu la poartă?

— Ba a trecut, dom'le locotenent, da avea toate câte unu de mâna cail.

DORIN ILIESCU

PAVEL...

Desprins din slovele săpate în pergament de dânsul și de alții ni se prezintă ca un geniu spiritual și cel mai mare revoluționar religios al timpului.

Ramură ebraică din viața ultimului vlăstar al patriarhului Jacob, se naște în condiții modeste, ca toți oamenii mari, departe de pământul făgăduinții, într'un orășel pe care-l străjuesc munții și-l scaldă Mediterana. In Tarsul Ciliciei scăldat în soare și populat de zei.

Cunoștea bine limba lui Platon și Socrate înainte de a veni la Ierusalim și începuse să-i mijească o ideie încă de timpuriu: să vină la Ierusalim și să se pregătească pentru rabinat. Auzise el de un oarecare Hristos, care strică legea, dar nu prea dă atenție la ce aude din gura lumii și-și ia inima și se asvârle în volbura învățăturii rabinice.

Cunoscând bine toată filozofia înțelepților din Elada avea să fie elev bun. Gamaliell, cel mai mare învățat al timpului, îi zâmbește de departe și-l ia în brațe; Gamaliell cu trupul înfășurat în mantie albă și capul încercuit de legi. Cel mai luminat spirit al lumii ebraice de atunci.

Până a nu cunoaște pe Isus era un aventurier în luptă cu absurdul, îndrăgostit până la nebunie de pustiul tragic al *legii.* Ochii lui erau când ape liniștite, când niște bombe incendiate. Gesturile îi erau hieratice mergând spre dematerializare dar precise și hotărîte. Intr'un astfel de om lumea judaică vedea o personalitate excepțională, un om nou, un caracter dârz și bine pregătit în luptă cu smintiții ceia de creștini.

Dumnezeu, însă îl vede de departe și i se arată în pustiu și-l strigă în tunete și fulgere și nu-l lasă să meargă la Damasc să prigonească pe creștini: „Pavele, Pavele, de ce mă prigonești?". Pavel trântit cu fața în nisipul Siriei, orbit și zăpăcit de mister răspunde: „Cine ești, Doamne?" Și i-a răspuns vocea: „Eu sunt Iisus pe care tu îl prigonești", și să știi, Pavele, căci cu greu vei lupta contra absolutului. Tu ai cultură și toată știința, dar nu ai sufletul îmbălat în dragoste și fluxul adevărului revelat. Tu vrei să lupți contra mea?! Greu... E sterilă activitatea ta".

Și a plâns Pavel cu lacrămi de mărgăritare, la lumina soarelui în azurul și căldura deșertului și inima lui era friptă de remușcări groaznice, căci era de față când Ștefan primi botezul sângelui, la uciderea căruia asmuțise chiar poporul.

De aici încolo gândirea lui adâncă și curajul său excepțional sunt puse în slujba Galileanului, a Crucificatului. Și trimis de vechii crainici, „apostolii învierii", el pleacă cu Fiul la neamuri și lasă pe rabini în Sion cu Tatăl. In Insule, în Elada, la Roma și de acolo în Hispania. Peste tot cuvântul lui Iisus este turnat în inimile neamurilor și se produce un ciclon purificator în tot bazinul Mediteranei.

Zeitățile de pe Acropole și Capitoliu se bocesc în capiști în agoră și în forum. Dar degeaba. Vântul le fulgeră mănându-le lutul spre cele patru vânturi. Domnul tună și fulgeră prin mânele, gura și ochiul lui Pavel și trăsnește tot ce este putred. Zadarnic idolii atâtă gloatele împotriva celor aleși, zădarnic se varsă sânge căci credința în Nazarinean crește continuu și se cimentează de pana lui Pavel, care, când sfătuește, când ceartă, când amenință.

Sufletul lui e un focar, un cazan veșnic în clocote. Se transformă după împrejurări. Mistic și activ, optimist și pesimist, duios și ironic. Scrisorile lui sunt discursuri care n'au fost ajunse. Exodiu epistolei către Galateni e mult mai sguduitor decât exodiu celui mai strălucit discurs a lui Cicero împotriva lui Catilina.

Sămânța credinței aruncată de el avea să germineze sute de ani și avea să transforme lumea din rădăcini. Activitatea exorbitantă a acestui apostol a făcut pe unii să spună că dacă pe drumul Damascului nu ar fi avut loc conversiunea acestui bărbat nu s'ar putea ști care ar fi soarta creștinismului.

Cu un curaj excepțional, el cere să fie judecat de Cezarul, ca cetățean roman.

S'a dus la Roma Cezarilor, la cetatea-montsru să vâre mâna în inima imoralității să o curețe.

Predica unde vocea nici unui apostol n'a fost auzită; nu voia să se facă stăpân pe munca altuia. El n'a ridicat nici o clădire pe temelle străină. Era liber în acțiunea creștinării ginților. Dumnezeu era vesel de el și-l îmbărbăta în public.

Activitatea lui rodnică fu curmată în timpul persecuției lui Nero, când fu decapitat (29 Iunie 67).

ȘTEFAN ALEXANDRU

Calul, focul și măgarul

— Fabulă —

Un măgar lihnit de foame, într'un hal fără de hal,
Alergă 'ntro zi la mila unui bogătaș de cal
Și'n al foametei sugrum,
Chibzuia, mergând pe drum:
— Calul ăsta'i plin de milă... Ii vin toate pe de-a gata...
Cu-al meu unchi a fost cumătru și prieten bun cu tata...
Fiindcă-i putrezește fânul nemâncat și-l știu bătrân,
Am să-i cer. să-mi stâmpăr foamea, numai două guri de fân...

Dar măgarul tot mergând,
Zise iar în al său gând:
— Două guri, de, vorba vine... Numai să-l găsesc și-apoi
Ii voi cere, — și-o să-mi dea el, — un braț zdravăn de trifoi!
Din ograda-i de fân plină, nesătul eu n'o să plec...

Și, trifoi visând, măgarul înghițea mereu în sec...

Insă, mai trecând o vale și suind un deal cu greu,
Zise iar măgarul meu:
— Dar, cerând un braț, va crede că nu sunt măgar de viță...
Deci, — să creadă că sunt nobil. — Ii voi cere o căpiță...
Adică, la urma urmei, el e cal, eu sunt măgar;
Dece oare nu i-ași cere din fâneața lui un car?
Indrsneț, precum sunt alții, să fiu și eu azi măcar!...

Dar cum gândul, — ca și apa, — niciodată nu stă 'n loc,
Cugetă 'ndelung măgarul la al calului noroc:

„Ce de fân mai are calul!.. Doamne, Doamne ce de fân!...
Oare cine-o să-l mănânce? Că el e bătrân, bătrân...
N'are nici măcar un mânz
Și mănâncă doar la prânz...
Ba chiar mânz de-ar fi el însuși și-ar toca mereu cu dinții.
Totuși n'ar putea să toace tot ce i-au lăsat părinții...
Și, eu, biet n'am nici trei pae...
Ba nu, zău, prost ași rămâne, dacă nu i-ași cere-o clae...
Am să-i cer o clae 'ntreagă! cu refuz n'o să-mi răspunză;
Oare codrul te refuză când ceri codrului o frunză?

Ajungând la cal măgarul a cerut cu dulci cuvinte,
Precum dânsul cugetase cu o clipă mai nainte...

Calul însă zise rar:
— Vezi? măgaru'i tot măgar:
N'ai venit să-mi ceri o brazdă, o căpiță sau un car;
Ci cu măgărească gură, vii să-mi ceri o 'ntreagă clae;
Eși afară din ogradă, că te satur de bătae!...

Calul însă nu sfârșise a lui vorbe și, pe loc,
Ii luă tot fânul foc
Și trosnind din bice focul zise calului avar:
— Trebuia să-ți fie milă, cât de cât, de-acest măgar!...

Iar măgarului. — tot focul, — i-a grăit într'un suspin:
— Altădată, — ca să capeți, — cere cât poți mai puțin!

VASILE MILITARU

Ochii tăi

de Charles Le Gofic

Eu îți asemăn ochii, fântânilor albastre,
In care argintate și aurite astre
Reflectă schimbătoare scântei în noaptea clară.

Dar iată, suflă vântul pe fața'n nemișcare;
Atunci astra se stinge, atuncea steaua moare,
Ca iară să renască și să se stingă iară.

Acuma buni și limpezi, și-atât de turburi mâne!
Precum aceste unde la fel și ochi-ți sânt.

Și-amorul nu veghează, și-amorul nu rămâne
In ei, mai mult de-o clipă, sub tremurul de vânt.

traducere de VICTOR HILMU

Reprezentațiele festive din Salzburg

In cronica mea de astăzi, în mod excepțional, nu voi vorbi de artă plastică, ci de muzică. N'am deloc intenția să judec operile pe care direcția festivităților din Salzburg ni le-a oferit anul acesta. Voi face numai o samă de considerații de ordin general și întru atât întru cât ele pot servi cititorului dela noi.

Festivitățile din Salzburg își au origina, ca multe alte lucruri însemnate pentru cultura vremei noastre, în inițiativa unei personalități pasionate și curagioase, în admirația aproape religioasă pe care marea cântăreață Lily Lehmann a manifestat-o pentru geniul lui Mozart. Spre sfârșitul carierei artistice, atunci când numele ei putea servi ca un fel de stindard pentru rallerea bunăvoințelor în jurul unei întreprinderi în stil mare, când gloria teatrului wagnerian dela Bayreuth se afirmase în chip vădit, celebra tragediană lirică și-a impus ca scop al ultimilor ei ani realizarea unui Mozarteum, în orașul de naștere al lui Mozart. Orgoliul de a fi pentru Mozart ceeace Cosima fusese pentru Wagner nu era, de sigur, strein de râvna și de energia cu care artista, inteligentă și cu trecere, și-a continuat activitatea în plin război, a luptat cu dificultăți enorme, a dus-o la bun sfârșit. O văd și acum, puțin înainte de 1914, pe o zi ploioasă cum sunt multe în Salzburg, înaltă, surâzătoare sub o coroană de păr alb, în mijlocul autorităților orașului și al tuturor compozitorilor și artiștilor germani și austriaci mai de seamă, punând piatra fundamentală a Mozarteum-ului, altarul gloriei perpetue a maestrului din Salzburg.

Dar întreprinderea a luat curând mult mai mari proporții. In țara în care există atâtea teatre țărănești pentru reprezentarea Patimei Mântuitorului, în care streinii, mai ales anglo-saxonii, veneau în toate verile cu mille, oameni cu simț practic și comercial au văzut avantagiile unei sesiuni anuale de operă și de dramă, diferită de cele din Germania, unde se avea în vedere mai ales reprezentarea, în condițiile cele mai bune, ale pieselor lui Wagner. Mozarteum, odată terminat, a servit numai pentru concerte. Dramelor muzicale, clasice și moderne, le era destinată Festspielhaus, fosta cazarmă de artilerie, fostă școală de călărie, transformată într'un spațios și impunător teatru modern, original din punctul de vedere al arhitecturei interioare (exteriorul aproape n'a fost atins): o sală dreptunghiulară, fără loji, cu pereții albi (afară de câteva note de culoare produse de mici tapiserii moderne, atârnate din distanță în distanță), cu un plafon de lemn brun, sculptat, în fond un imens hambar rustic, în care scaunele sunt comode, iar acustica, după cât am putut să mă conving până acum, excelentă. In dosul clădirei, o veche galerie în etaje, din secolul al XVII-lea, săpată în stânca muntelui, servește ca decor natural, cu puține transformări, lui Faust, tragedia lui Goethe. Iar pe piața catedralei, în fața monumentalei biserici, așa de meridională ca infățișare, se joacă Jedermann, piesa lui Hugo von Hofmannsthal, în inscenarea lui Reinhardt. Dar, de Lily Lehmann, moartă acum, nu mai vorbește nimeni. Și aici, ca pretutindeni.

Festivitățile de anul acesta n'au fost lipsite de incidente. Ele au fost provocate, se zice, direct sau indirect, de guvernul german actual. Mai toți șefii de orchestră și cântăreții din Reich au renunțat de a veni la Salzburg, dar această renunțare, însoțită sau nu de scrisori explicative, n'a fost anunțată decât câteva zile, uneori câteva ceasuri, înaintea unor reprezentații. Așa, Hans Pfitzner, care aspiră la direcția vacantă a operei din Berlin, și care a rămas în sfârșit, un compozitor și un șef de orchestră însemnat în Germania, acum când cei mai mari ca el sunt ori prea în vârstă, ca Richard Strauss, ori izgoniți, ca Kleimperer și Bruno Walter, a găsit nemerit să facă „gesturi" răsunătoare, ca să se pună bine cu cei care numesc pe directorii de operă. Cântăreața Sigrid Onegin, care trebuia eri să interpreteze pe Orfeu, de Gluck, numai cu două zile înainte a trimis o scrisoare în care anunță că, din cauza „sentimentului ei național" refuză să joace în Salzburg. Intenția boicotului era evidentă. A fost nevoe să se facă apel, în ultimul moment, la cântăreața maghiară Rosetta Anday, care se găsea într'o cură, la un sanatoriu, și astfel reprezentația a fost salvată.

Dar ceeace a constituit culmea atitudinei răuvoitoare, pe care cei din Germania o au în prezent în contra „fraților din Austria" a fost sborul escadrilei de aeroplane, în ziua chiar a deschiderei festivităților, asupra orașului Salzburg. In două rânduri, la prânz, câte patru aeroplane, au aruncat manifeste, în care era insultat guvernul austriac și se făceau pronosticuri asupra viitorului Austriei, pronosticuri bazate pe afirmații, toate false. Prietenii sinceri ai Germaniei au rămas inmărmuriți de aceste procedee, pe care nimic și nimeni nu le poate justifica, decât numai convingerea că celui mai tare totul îi este permis. Odată mai mult Germania de azi a făcut o greșală de psichologie, care o costă simpatia multor vechi prietini. Anglo-saxonii, așa de sensibili la ceea ce numesc fair play, ca o protestare tacită, au venit în număr considerabil la Salzburg. Din sălile pline ale reprezentațiilor la care am asistat până acum, cel puțin o jumătate era ocupată de englezi și americani Printre ei se remarcau studenți, în mare număr, dela Oxford și Cambridge.

Pentru noi, festivitățile de anul acesta meritau să fie special semnalate, prin faptul că una din protagoniste, cea care apare mai des pe afiș, este compatrioata noastră Viorica Ursuleac. Considerată azi, nu numai ca cea mai frumoasă voce dela opera din Viena, dar ca una din cele mai dotate cântărețe de limbă germană, ea a creat de curând, la Dresda, rolul principal în Arabella opera lui Richard Strauss cea din urmă. Tot ea este chemată să cânte acest rol, pentru prima oară, la opera din Berlin, în iarna viitoare. Aici la Salzburg ea va juca pe Helena în die Aegyptische Helena a lui Richard Strauss, pe eroina din die Frau ohne Schatten de acelaș, pe mareșala din Rosenkavalier și pe unul din cele două rolului principale din Cosi fan tutte, de Mozart. Nici un alt artist nu va apărea de atâtea ori.

Istoricul ascensiunei acestei artiste este interesant de cunoscut. El pune însă într'o lumină tristă pe oamenii care erau răspunzători de destinele operei noastre din București către 1922. La această dată — țin aceste informații dela răposatul Grozăvescu — s'au prezentat înaintea augurilor noștri muzicali Viorica Ursuleac, tânără absolventă a conservatorului, și Traian Grozăvescu, care își făcuse debutul, cu mare succes, la Cluj. Ambii au fost respinși și ambii au luat drumul Vienei. Acolo i-a cunoscut Weingartner, celebrul șef de orchestră, pe atunci încă director la Wolksoper. Priceperea lui muzicală fiind de altă calitate decât cea a directorului de pe atunci al operei române, el i-a angajat imediat pe amândoi. Grozăvescu și-a făcut apariția în Radames, dacă nu mă înșel; apoi, și el și d-ra Ursuleac, au cântat Luiza lui Charpentier, și toată Viena s'a dus să-i asculte. Grozăvescu a trecut la opera din Viena, unde o soție nebună l-a omorât, din gelozie, în momentul în care el devenise cel mai iubit tenor liric al celebrului teatru. Iar d-na Ursuleac a trecut la opera din Frankfurt pe Main, de unde Clemens Krauss, actualul director al operei de stat, a chemat-o la Viena.

Ce învățături se pot trage din felul cum sunt concepute reprezentațiile din Salzburg vom vedea într'un viitor foileton.

profesor G. OPRESCU

O faptă urâtă!

Şoseaua Bucureşti - Craiova este una din cele mai frumoase din ţară, mai ales mulţumită bogatei plantaţii de arbori care o mărginesc de amândouă părţile.

Pentru ochiul trecătorului care înţelege binefacerile naturii întrebuinţate inteligent de oameni cari ştiu administra bine o ţară, această şosea este o plăcere de privelişti, apoi în timp de vară, oamenii găsesc sub frunzele bogate ale copacilor, răcoarea împotriva arşiţei soarelui.

Dar iată că nu ştim cine, de unde şi pentru cari interese personale, şoseaua Bucureşti - Craiova, începând dela Găeşti, a pornit să fie devastată. Se tae copacii şi se duc unde, nu ştim încă. Persoana care ne scrie din Găeşti faptul acesta, scrie cu accente indignate şi ne solicită să întrebăm: dece această devastare şi în folosul cui?

Dacă s'ar tăia numai copacii uscaţi — cari ar trebui numai decât înlocuiţi — nu ar fi nimic de bănuit, dar se taie cu ghiotura copaci sănătoşi, plini de vlagă şi de verdeaţă.

Întrebăm, prin urmare: dece această stricăciune şi dece frumoasa şosea dela Bucureşti la Craiova este osândită devastării?

Aşteptăm răspunsul, dar aşteptăm, mai ales, încetarea devastaţiei.

Când vor fi plătite restanţele?

Din ţară primim plângeri dureroase: mulţi funcţionari, mici suplinitori rămaşi acum pe din afară, nu au primit dreptul lor pe câte 4 şi 5 luni. Oamenii — unii din ei — au ajuns acum la desnădejde. Şi nu este numai o vorbă des obişnuită, când spun că sunt zile când nu au nici bucata de pâine.

Oamenii cari se plimbă prin palatele-oteluri ale străinătăţii, luni de zile în şir, fiindcă statul le poartă de grije, nu vor să ştie despre această mizerie, dar în ţară colcăe suferinţele.

Guvernul ce face? Oare din aceste restanţe nu s'ar putea achita măcar o parte, măcar un început de alinare a suferinţelor?

Când îţi lei răspunderea cârmuirii unei ţări, când călcând peste drepturile legitime ale altor partide ai luat puterea şi nu te înduri ca s'o părăseşti, cel puţin să ai mijloacele pentru ca să faci faţă împrejurărilor.

Oamenii încep să moară de foame în ţara românească, acesta este strigătul sinistru al zilei.

De ce s'a sinucis şeful gării Sebeş-Alba

— El a făcut fraude de peste 400.000 lei —

Alba Iulia, 3 August

Am arătat împrejurările în care s'a sinucis şeful gării Sebeş Alba, Negruzzi Dicran.

El a funcţionat la această gară din anul 1921, dovedindu-se un om al datoriei, căci la toate inspecţiile a fost în regulă. Aşa se explică şi faptul că anul trecut a fost dat exemplu tuturor şefilor de gări în „Foaia Oficială c. f. r.", din partea inspectorului de control Sfinţescu, la stăruinţa inginerului Bălăşanu din Braşov, o rudă a sa.

Cu toate acestea fraudele descoperite recent, de d. Şt. Ceapâru, datează încă de prin anul 1926. Ele se ridică la 400.000 lei.

CUM OPERA NEGRUZZI

Negruzzi Dicran profitând de împrejurarea că la inspecţiile de mişcare Arad şi Braşov erau controlori financiari minoritari nepricepuţi, a sustras lună de lună şi an de an, importante sume de bani dela cassa de mărfuri. Ca să nu fie descoperit, situaţia o încheia cu câte o lună, o lună jumătate mai târziu. In cazul când i se făceau inspecţii inopinate, lipsurile le acoperea cu încasările realizate în acest timp.

Totul a mers bine până în ziua de 24 Iulie, când a sosit pe neaşteptate controlorul Ceapâru Ştefan. Acesta, făcând verificarea amănunţită a cassei de mărfuri, a constatat întârzierea cu care se treceau în registre încasările efectuate şi, de aci, o primă lipsă de 350 mii lei. Pentru a nu rămânea responsabil de frauda descoperită, i-a dat un termen de graţie şefului staţiei, înlăuntrul căruia să completeze suma, apoi s'a prezentat directorului general c. f. r. şi i-a raportat cazul, cerându-i totodată încuviinţarea de a mai face o verificare la gara Sebeş, ceeace i s'a permis.

A doua verificare a şi făcut-o în ziua de 1 August când a constatat aceleaşi întârzieri în conducerea registrelor de contabilitate, plus o lipsă de încă 50.000 lei, în total 400.000 lei. Binevoitor şi de astă dată, a cerut încorectului subaltern să completeze suma până seara când se înapoiază la Bucureşti, apoi s'a dus la masă.

Negruzzi i-a strigat din urmă, tare şi cu ironie: „Poftă bună", a intrat în locuinţă, a scris o scrisoare soţiei şi una controlorului, apoi s'a sinucis cu două gloanţe de revolver.

CE CONŢIN SCRISORILE

In ambele scrisori, Negruzzi caută a-şi arăta nevinovăţia afirmând că suma lipsă a împrumutat-o fostului director regional O. Pop din Arad.

Incercându-se verificarea acestor afirmaţiuni din partea organelor anchetatoare, s'a constatat că acest inspector a decedat.

*

Inspectorul de mişcare Preda din Braşov, în urma acestor fraude, văzând superficialitatea funcţionarilor de control de până acum, în majoritate zdrobitoare, unguri, a cerut direcţiunei generale c. f. r. schimbarea lor cu elemente capabile şi de încredere şi din punct de vedere naţional.

Problema locuinţelor pentru asiguraţii
Casei centrale

— S'a destinat un fond de 5 milioane lei —

Aeară la ora 6, a fost la Casa centrală a asigurărilor sociale, şedinţa consiliului de administraţie, sub preşedinţia d-lui ministru D. R. Ioaniţescu.

Printre alte probleme care s'au discutat, s'a decis în urma propunerii d-lui ministru, şi pe baza referatului întocmit de d. M. Enescu, director general al Casei centrale, alocarea unui fond de 5.000.000 lei din fondurile Casei centrale, pentru construirea prin Casa construcţiilor, a unui număr de locuinţe eftine, destinate asiguraţilor salariaţi din industrie, comerţ şi meserii.

Cu această ocaziune, d. ministru D. R. Ioaniţescu, după ce a arătat stadiul în care se găseşte organizarea asigurărilor sociale, pe baza legii pentru unificarea acestor asigurări, a expus un program vast de realizări, care va aduce desigur o îmbunătăţire reală a situaţiei muncitorilor, atât din punct de vedere social, material şi al sănătăţii.

Adunarea generale a Casei centrale, a cărei şedinţă s'a fixat la sfârşitul lunei August, va avea să ia importante măsuri în ceea ce priveşte organizarea descentralizării şi a desăvârşitei autonomii, enunţate prin legea de unificare.

Campania de construcţiuni de locuinţe eftine pentru asiguraţi, va începe în chiar toamna acestui an, şi sperăm că sub conducerea Casei centrale, pe lângă care a fost ataşată Casa construcţiilor, să se păşească către realizarea acelor vechi şi justificate doleanţe ale păturii muncitoreşti şi funcţionari publici inferiori, de a-şi avea fiecare salariat căminul său.

Atunci se va vedea cât de mare importanţă are instituţiunea Casei centrale a asigurărilor.

D. I. Flueraş, mulţumeşte d-lui ministru pentru toată strădania ce pune în slujba binelui muncitorilor şi meseriaşilor.

Şedinţa s'a ridicat la ora 21.

Copii!

Cea mai bună revistă şi pentru vacanţă este tot

„Cei 3 cercetaşi"

Se găseşte la toţi vânzătorii de ziare; se pot face şi abonamente direct la „Universul"

Strângeţi cu îngrijire cele 10 cupoane cari se vor publica în numerele viitoare ale „Celor 3 cercetaşi" ca să le puteţi trimite împreună cu deslegarea jocului spre a participa la tragerea premiului de lei 10.000

Primul cupon şi condiţiunile jocului sunt publicate în fascicola No. 44 apărută azi.

O anchetă pariziană

— Necredinţa in căsnicie. — Care este mai gravă. — Păreri masculine şi femenine. — Morala şi dreptul —

Ziarul parizian „Le Journal de la femme" a deschis o anchetă cu privire la cauzele cari sdruncină unele căsnicii şi distrug altele, cauze rezumate în necredinţa uneia sau alteia din părţi. S'au primit răspunsuri numeroase, interesante sau nostime, mai mult sau mai puţin, cu ofensive şi defensive din ambele tabere.

Ancheta s'a deschis cu două introduceri, una datorită d-nei Jeanne Landre, vice-preşedintă a Societăţii oamenilor de litere, autoare a peste treizeci volume literare; cealaltă aparţine d-lui Maurice Garçon, unul din avocaţii francezi cei mai apreciaţi, mai ales la Curţile cu juraţi, fiul savantului penalist clasic.

PAREREA FEMENINA

După ce un magistrat municipal reprezentând legea a pus să jure pe fiecare unitate a viitoarei perechi că va cuceri perfecţiunea îngerilor, viaţa zilnică se însărcinează să demonstreze neprevederea unui asemenea jurământ. Aceasta nu însemnează că soţul şi soţia se vor grăbi să se abată dela el. Dar dacă, în ochii Bisericei, gândul crimei este prin el însuşi o crimă, poate c'ar fi trebuit să asimilăm ispita cu un început de adulter.

Nimic mai uşor, pentru cine se scuteşte de orice cugetare, de cât să se lege să nu-şi varieze de loc sentimentele. Iubeşti, sau o crezi, acest prezent pare să simplifice viitorul, care îşi păstrează totuşi drepturile lui începând cu acela de a ne făuri o altă inimă şi de a ne infiltra noui idei. Afară de asta, ce greutate pot să aibă hotărîrile unei fete neştiutoare, faţă de neprevăzut, faţă mai ales de un tovarăş care n'a aşteptat căsătoria ca să se instruiască? Or, el se înlănţueşte mai puţin, nu se leagă fedeleş, întreţine în el amintirile sale, el nu renunţă la anumite curiozităţi, şi acest iniţiat cere abdicarea totală a novicei!

Existenţa conjugală debutând prea adesea prin o greşală, cum ne vom mira de acest fel de restabilire pe care exemplul, simţul de observaţie o vor face să se nască? La plecare, bărbatul ştie unde ajunge, femeea n'are acest avantaj; el se gândeşte la liniştea lui, la o organizare gospodărească, câteodată şi la agrementul unei rupturi cu plăcerile, cărora nu le mai dă nicio importanţă; ea, în acel moment, se gândeşte numai la dragoste. Citirile sale, confidenţele de prietene, uneori de o experienţă egală cu a ei, i-au descoperit o ţară fermecată pe care se pregăteşte s'o străbată, îmbătată dinnainte de bucuriile ce o aşteaptă acolo. Fără îndoială, o fi visul prea frumos, şi prea curat. Ea nu este pregătită pentru o realitate pe care tovarăşul neglijază s'o idealizeze. Speranţa s'a şi transformat în decepţie, iluziile sale au şi murit.

Vor învia ele prin mirajul păcatului, prin trebuinţa de a găsi într'o aventură pasională dulceaţa de a iubi, fericirea de a fi a cuiva, şi, de astădată, fără să se teamă de tragere pe sfoară?

Explicaţia vinovăţiei femenine este aci, în acelaş timp cu iertarea ei.

Necredincios, bărbatul nu se sinchiseşte de scrupule. Cum se duce la cafenea, se duce la necredinţă, gata să afirme că aceste două lucruri sunt fără importanţă. Femeea n'are norocul să poată face ironii pe socoteala acestei mode. Respectul ce are pentru dragoste nu i-o îngădue. Şi numai asta ar ajunge pentru izbăvirea ei.

Se va admite că eu nu mă ocup, în acest studiu scurt, de suratele mele reputate ca „nebune după corpul lor". Cuvântul „nebun" este prin el însuşi o acuză. Fiziologiceşte nu suntem înclinate la acea demenţă sexuală, şi n'am nevoe să mă opresc la cazuri excepţionale cari revin clinicei. Normale, suntem fiinţe în cari tandreţea domină voluptatea şi rămâne inseparabilă de ea, şi nu cred să existe laudă mai bună de adresat nouă, tocmai în comparaţie cu bărbatul, care posedă destulă desinvoltură, ca să nu-şi complice distracţiile echivoce.

Cât despre faptul de a ni se imputa, de romanele uşoare şi de cântecele fără perdea, pornirea noastră spre minciună, este încă unul din acele argumente masculine cari vor fi încurcat încercările de psihologie. Vă întreb, cine, dintre soţ şi soţie, minte în chipul cel mai uşor şi cel mai des?

Adevărul este că, socotindu-se stăpânul nostru, bărbatul nu îndură restricţiunile noastre mintale, nici dacă am cultiva ceeace d. Marcel Prévost numeşte „grădină secretă" a noastră.

De grădină secretă nu trebue să fie vorba, cel puţin din partea noastră, chit că aliatul nostru să întreţină o pădurice, un parc, o pădure foarte puţin neumblată, unde momentele sale libere îl autoriză să caute senzaţii pe cari le va presupune inedite.

Odată aceasta stabilit, şi fără să mă tem de o contrazicere sinceră, se pot oare despărţi vinovăţiile în favoarea moralei masculine, aşa cum le tolerează obiceiurile? Nu mai suntem în epoca centurelor păstrate la muzăul din Clony. Se va îndrăsni să se terfelească filozofia unui veac mai aproape de al nostru, care făcea să spună pe un domn de Lauzun, despărţit de nevasta sa de zece ani, că dacă i s'ar anunţa apropiata nastere a d-nei Lauzun, s'ar grăbi să-i zică: „Sunt încântat că cerul a binecuvântat în sfârşit unirea noastră!"

Da, da, ştiu că printre Cruciaţii cari, înainte de a pleca pentru Pământul Sfânt, unii îşi zăvoreau nevestele, iar gentilomii mai puţin grijulii de prerogativele lor au fost descrişi de acel Boileau-Despréaux al naibei, spre a-şi bate joc:

Să vezi în jurul său crescând [în casa ta
Sub pacinicile legi ale unei [plăcute mame
Mici cetăţeni al căror tată crezi [că eşti!

Este adevărat că, în ce-l priveşte, zisul satiric era imunizat contra paternităţii, ceeace-l făcea să surâdă de progenitura altuia. Fiecare se mângâe după mijloacele sale.

Dar n'am sfârşi dacă am pune în paralelă pe moralişti, intransigenţi sau indulgenţi după fantazia timpului lor şi necesitatea ce aveau să placă seniorilor şi mulţimelor. In zilele noastre, ar fi mai cuminte s'adoptăm acea rugăminte, povestită de Chamfort, a unui soţ către nevasta lui: „Dragă prietenă, ajută-mă să nu fiu ridicol".

Să transpunem gluma, s'o schimbăm. Acest leac este preferabil represaliilor cari, îmbogăţind pe armurieri, adaogă un element caraghios tristeţei ce rezultă din înşelăciunile conjugale.

Laurent Tailhade, spunea cu plăcere: „Dacă este ceva al nostru, este pielea noastră, ce naiba!" Să recunoaştem că ea se găseşte sub tutelă prin căsătorie, dar nu până acolo să ne lipsească de orice personalitate şi să ne pună la desăvârşita discreţie a unui asociat care practică sistemul: „Fă ce vreau eu şi nu face ce fac eu".

Odată aceasta spusă, suntem cele dintâi să râdem de faimoasa banalitate: „S'a comis o crimă? Căutaţi femeea". Prin o lege care nu este de cât naturală, crima este cu atât mai puţin specialitatea noastră cu cât instinctul nostru ne aţâţă să creiăm. Pentru o Brinvilliers, câţi Tropmann; pentru o secătură de revoluţionară câţi revoluţionari „beţi de sânge şi de vanitate"; pentru o femee necredincioasă, câţi bărbaţi cari îşi afişează amantele?

Necredincioase prin dragoste, suntem noi mai respingătoare de cât am fi prin toane sau trufie?

Mă adresez femeilor cu scaun la cap, şi bărbaţilor cari au tras cu buretele peste prejudecăţile absurde.

Un aşa tribunal m'ar scuti să chestionez pe geloşii bolnăvicioşi şi pe indivizii cari îşi închipuie că sunt persecutaţi.

*

(In numărul de mâine părerea masculină).

—xox—

Inmormântarea d-rului Radu Drăgescu

Eri la 4 d. a. s'a făcut la cimitirul militar Bellu, înhumarea rămăşiţelor pământeşti ale doctorului Radu Drăgescu, în prezenta unui mare număr de medici, prieteni şi foşti pacienţi ai regretatului clinician.

După serviciul religios, oficiat sub conducerea părintelui Inochentie Ştefănescu confesorul garnizoanei, a luat cuvântul, în faţa groapei, docentul dr. Dimitriu, care a evocat personalitatea intelectuală şi morală a defunctului, scoţând în relief excepţionalele-i însuşiri şi relevând marea pierdere suferită de ştiinţa medicală românească prin moartea lui prematură.

—xox—

Epidemie de scarlatină in Dâmboviţa

Târgovişte, 4 August

Cazurile de scarlatină, în ultimul timp, în comunele din jurul oraşului, s'au înmulţit, mai ales în Răzvad, Văcăreşti şi Gura Ocniţei.

25 bolnavi din aceste comune au fost internaţi, zilele acestea, în spitalul de contagioşi din Târgovişte.

Unul din bolnavi a încetat din viaţă, aşa că epidemia are un caracter grav.

Pentru ca în toamnă, epidemia să nu izbucnească mai violent, serviciul sanitar al oraşului îndeamnă populaţia să-şi vaccineze copiii cu vaccin antiscarlatinos, dovedit foarte eficace.

Vaccinarea se face gratuit, în fiecare zi, la serviciul sanitar al oraşului (str. Maior Brezeşeanu) între orele 10 - 12.

—xox—

D. prof. Martini la ministerul sănătăţii

D. profesor Martini, entomolog, dela universitatea din Hamburg, însoţit de d-nii Mezincescu şi Zotta, au vizitat Vineri dimimineaţă pe d. D. R. Ioaniţescu, ministrul muncii.

D. prof. Martini a venit în ţară, trimis de Liga Naţiunilor pentru a studia problema malariei care bântue în regiunile de pe malul Dunării.

D. profesor Martini va sta în ţară 2 luni pentru a face studii asupra speciilor de ţânţari cari propagă malaria.

Peste 2 săptămâni va sosi în ţară şi d. prof. Reichenof, al doilea delegat al Ligii Naţiunilor şi care deţine catedra de maladii tropicale la universitatea din Hamburg.

Profesorii Martini şi Reichenof însoţiţi de d. dr. Deculescu vor vizita staţiunile antimalarice dela Gurbăneşti şi Socola şi apoi vor pleca în Delta Dunărei pentru a face studii.

—xox—

Progrese simţitoare în toate staţiunile de vară — Căile Ferate Române asigură vilegiaturiştilor călătorii confortabile

UN SERVICIU TELEFONIC PROMPT
vă dă posibilitatea să fiţi în legătură cu biroul sau cu locuinţa Dv.

SEZONUL acesta ne oferă ocazii mai bune decât toate celelalte sezoane să ne cunoaştem ţara, să ne bucurăm de splendorile naturii, care e atât de generoasă în România. In ciuda crizei, staţiunile de vară s'au luat la întrecere şi au făcut numeroase îmbunătăţiri, devenind mai frumoase, mai confortabile. Băile Herculane, Sinaia, Călimăneşti, Vatra Dornei, Sovata, oferă anul acesta confortul şi înlesnirile staţiunilor occidentale. Balcicul şi Eforia se pot compara cu cele mai bune staţiuni maritime Mediteraneene.

Ideia nepatriotică că toate staţiunile bune şi ieftine se găsesc dincolo de frontierele ţării noastre, nu a fost niciodată atât de lipsită de temeiu ca astăzi. O privire asupra prospectelor diferitelor staţiuni vă va convinge cât de rezonabile sunt preţurile acum.

UN SERVICIU TELEFONIC BINE ORGANIZAT VĂ STĂ IN PERMANENŢĂ LA DISPOZIŢIE, PERMIŢÂNDU-VĂ SĂ VĂ INTERESAŢI DE MERSUL AFACERILOR IN ABSENŢA Dv.

Societatea Anonimă Română de Telefoane a dat o deosebită atenţiune problemei comunicaţiilor telefonice cu staţiunile balneare şi climaterice din ţară.

Aceste oficii telefonice devenind foarte importante în timpul sezonului, societatea a trimis pe cei mai desăvârşiţi operatori pe care îi posedă pentru satisfacerea necesităţilor publicului, îngrijindu-se să instaleze din timp circuite noui şi să renoveze multe din cele vechi.

Puteţi fi la sute de kilometri depărtare de oraşul în care locuiţi şi totuşi, graţie telefonului, veţi putea fi informat rapid asupra desfăşurării evenimentelor, veţi putea da instrucţiuni, veţi putea negocia, veţi avea posibilitatea să conduceţi biroul Dv.

La munte sau la mare, telefonul vă serveşte cu aceiaşi promptitudine.

OFICIUL TELEFONIC DĂ INFORMAŢII ASUPRA VREMII

Vreţi să ştiţi cum e vremea la Sinaia, la Balcic sau Vatra Dornei? Nimic mai simplu. Chemaţi oficul telefonic din localitatea respectivă şi telefonista vă va da imediat informaţiunea dorită. Taxa este aceia a unei convorbiri telefonice simple.

IATĂ TARIFUL CĂTORVA STAŢIUNI BALNEARE ŞI CLIMATERICE

	3 min. 8-21
Sinaia-Bucureşti	40 lei
Călimăneşti-Bucureşti	60 „
Băile Herculane-Bucureşti	80 „
Sovata-Bucureşti	60 „
Vatra Dornei-Bucureşti	60 „
Tuşnad-Bucureşti	40 „
Ocna Sibiului-Bucureşti	60 „
Constanţa-Bucureşti	60 „
Balcic-Bucureşti	60 „

40% reducere după ora 21

SOCIETATEA ANONIMĂ ROMÂNĂ DE TELEFOANE

Un şofer beat trece cu maşina peste un gardian public

Ploeşti, 4 August

Astăseară, la ora 11.30, şoferul Ghiţă I. Constantin, din Ploeşti, str. Sf. Apostoli 25, fiind beat, a trecut în mai multe rânduri cu maşina nr.. 212, proprietatea d-lui Niculae Bădicioiu din str. I. C. Brătianu 39, cu o viteză mare prin piaţa Unirii.

Sergentul din post, Daescu Ilarie, l-a oprit somându-l să meargă la poliţie. Şoferul însă a refuzat.

In timp ce el parlamentau, sergentul stătea în faţa maşinei..

Pe neaşteptate, şoferul a pornit maşina dându-i viteză.

Sergentul a fost prins sub roate şi târât pe o distanţă de 50—60 m.

D-nii judecător Constantin Cercel, avocat Jenică Gheorghiu Râmniceanu, dr. Cristescu şi George Drosescu, director de bancă, trecând spre casă, au văzut barbaria şoferului. Au alergat după el şi sărind pe scara maşinii, l-au forţat să oprească.

Intre timp, s'au strâns mai mulţi trecători, cari au scos pe sergent de sub roate. Mulţimea revoltată a dat şoferului o lecţie bine meritată.

Apoi l-au dus la chestură, unde comisarul Stanciu Sebastian i-a dresat actele de dare în judecată.

Sergentul, având mai multe răni pe corp şi leziuni interne, a fost transportat la spitalul „Schuller".

Starea lui este gravă.

Arteriosclerosa
şi noul ei tratament cu
Sklerolsyrup Prof. Dr. Mladejowsky
Sclerozarea Aortei

O formă răspândită a arteriosclerozei, boala omului trecut de 40 ani, este sclerozarea Aortei.

Efectul imediat al acestei sclerozări, este proasta funcţionare a valvulelor, cari ajung cu timpul să nu se mai închidă de loc. De aci o proastă repartizare a sângelui în artere, urcarea simţitoare a tensiunii arteriale şi slăbirea inimei.

Bolnavul suferă de greutăţi de respiraţie, insomnii, dureri pectorale, oboseală permanentă şi sufocări.

Sklerolsyrup Prof. Dr. Mladejowsky este medicamentul suveran al acestor boli, fiindcă pe de o parte dizolvă depunerile de calciu de pe pereţii Aortei, pe de altă parte dă corpului posibilitatea de a lupta contra boalei.

După cura de cinci flacoane, toate simptomele menţionate mai sus trebue să dispară. Sklerolsyrup poate fi luat de oricine fiindcă nu conţine nici un fel de substanţă vătămătoare; diabeticii, cari nu suportă zahărul, vor cere Sklerolsyrup „D", preparat fără zahăr.

UN MEDIC, SUFERIND DE AORTA, SE VINDECA SINGUR CU SKLEROLSYRUP

Sunt extrem de mulţumit de felul cum a acţionat în cazul meu Sklerosyrup asupra sclerozării Aortei, cu atât mai mult, cu cât credeam că la vârsta mea — am 80 de ani — numai pot obţine vre-un rezultat.

(ss) **Dr. E. Schreiber, Colonia**

Cereţi gratuit la farmacii şi droguerii sau prin poştă la Dep. G-ral E. & L. Cioară, Buc. Str. Stelea 23 broşura „Arteriosclerosa şi noul ei tratament cu Sklerolsyrup Prof. Dr. Mladejowsky. 11

Flori! Flori!
„Faraudo"
Câmpineanu 28
Telefon Palatul Regal. Bucureşti I

Expoziţie permanentă!
Presentare ireproşabilă!
Rapiditate!

Se transmit flori în orice oraş din lume.
Serviciul Fleurop şi F. T. D. America

Prinderea spărgătorilor de biserici din Ploeşti

Ploeşti, 4 August

De câtva timp, spargerile la bisericile din localitate se succedau la scurte intervale. Toate sforţările poliţiei de a da de urma spărgătorilor rămâneau infructuoase, întrucât hoţii se mulţumeau să fure banii din cutiile ce se aşează ziua în faţa bisericilor iar noaptea se încue în sfântul altar şi în cari trecătorii depun obolul lor pentru săracii din enorie, numite „cutii de milă".

In ultimul timp, a fost spartă uşa dela cancelaria catedralei „Sf. Ioan", care corespunde în sf. altar, de unde au furat banii din cutia de milă; apoi au încercat să spargă o ladă masivă în care se încue odoarele sfinte, însă n'au reuşit.

Văzând îndrăsneala hoţilor, d. Virgil Ionescu, şeful biroului judiciar de la chestură şi comisarul I. Ionescu, au început minuţioase investigaţii şi au reuşit în câteva zile, să identifice şi să prindă pe hoţi.

Ei sunt: Avram Voinea, din Vintea de jos, jud. Alba; Sabo Alexe, din Brebu, jud. Sălaj; Leonida Vasile zis Dubazu, din Ploeşti şi Vasile Durbală, din Buştenari, Prahova.

Cei trei dintâi au fost prinşi la o casă de toleranţă, cunoscută gazdă de hoţi. din str. Tudor Vladimirescu. Al patrulea a reuşit să dispară.

Arestaţii fiind interogaţi, au dat amănunte cumplete asupra modului cum operau. Ei au comis spargeri la bisericile: catedrala Sf. Ioan, de unde au furat 1600 lei; Sf. Ecaterina, 750 lei; Sf. Gheorghe vechi, 700 lei; Sf. Voevozi, 850 lei; Maica Precista, 800 lei şi Sf. Atanase, 600 lei.

Au mai spart la următorii, cărora le-au furat îmbrăcăminte, lenjerie şi diferite obiecte de valoare: d-nii Ştefan Săndulescu, str. Stănică Marin; inginer Al. Popescu, str. Mihai Bravu 6; Const. Dumitrescu, str. Ion Bob 4; Virgil Teodorescu, str. Buna Vestire 12 şi la d-na Sultana Volănescu, din str. Mihai Bravu 31.

Cei prinşi au fost înaintaţi parchetului, iar dispărutul pus în urmărire.

—xox—

N'au primit lefurile de un an

Târgovişte, 4 August

Lucrătorii soc. petrolifere „Subsolul român", din schela „Gura Ocniţei", n'au primit lefurile de aproape un an.

Din cauza acestei situaţii deplorabile, ei se găsesc în plină agitaţie.

Spre a se preîntâmpina orice fel de dezordine, autorităţile au intervenit la ministerul finanţelor, ca să ridice sequestrul aplicat pe rezervoarele de păcură, pentru despăgubirea statului, de impozitele ce societatea are să plătească, amânându-se plata către stat. Se va da, astfel, posibilitatea să fie plătiţi lucrătorii, cari sunt desnădăjduiţi astăzi.

Citiţi VESELIA

Podgoreni!

Vă salvați viile de **Mană** dacă le stropiți cu **Bouillie schloesing** (saramură). Dacă **Mana** s'a declarat, poate fi oprită pe loc alternând stropirile obișnuite de saramură cu prăfuirile de pucioasă cuprică precipitată neagră **„Minor"** (5% cupru pur) sau **„Major"** (8% cupru pur). **Oidiumul** nu se mai poate ivi niciodată dacă prătuiți viile voastre cu pucioasă neagră precipitată **„Soupor"** Schloesing sau **„Minor"** și **„Major"** Schloesing.

Prese și zdrobitoare de struguri mai eftin ca oriunde găsiți în depozitul nostru.

POMICULTORI!

Nu lăsați pomii voștri nestropiți, întrebuințați pentru stropire:

Pulverizatoare „CALIMAX" pompe automate pentru stropitul pomilor și viilor precum și pentru văruit, desinfectat, etc. lucrând cu aer comprimat, sau aparatele

„VERMORS" identice în construcție cu stropitoarele originale *Eclair Vermorel*, însă din alamă putând fi întrebuințate în același timp și la stropitul pomilor și la stropitul viilor, alama fiind cea mai rezistentă contra lichidelor conținând sulf.

AGRICULTORI!

Saramurați grâul cu *Vitriolina Schloesing* cel mai eficace tratament uscat contra mălurei.

Desinfectați hambarele voastre cu pucioasa „Gloria Schloesing"

Mare depozit de articole tehnice, viticole și articole pentru Pompieri.

Stropitoare de vii, prăfuitoare de pucioasă; sulfat de cupru; insecticide pentru pomi și vii; rezerve de VERMOREL; pluguri de arat, prășit și curățit via; pompe de vin; rafie: furtuni de cauciuc; tuburi flexibile metalice: măsuri de capacitate; pompe de incendiu pentru acționat cu mâna; furtuni de cânepă sau de in de mare presiune și

Stingătoare de foc „WINTRICH"

PREȚURI-REDUSE **Prospecte speciale la cerere**

DONATI & HASPEL

București, Bulevardul Elisabeta No. 21, Tel. 3.33.39 Adresa telegrafică *„Donati"* București

INFORMAȚII

DUMINICA

✱ In conformitate cu legea pentru organizarea exportului de animale și carne proaspătă s'a aprobat constituirea și statutele sindicatului pentru organizarea exportului de animale din Bălți, cu raza de activitate în județele Bălți și Soroca.

Actualul sindicat, cu sediul în Bondușani fuzionează cu noul sindicat din Bălți.

✱ Ministerul de instrucție a dat o circulară tuturor școalelor secundare din țară, prin care le cere să comunice „Asoc. Cercetașilor" orice date s'ar cunoaște relativ la cercetașii morți și răniți în război, precum și orice fapte eroice săvârșite de ei

Aceste date sunt necesare la întocmirea unui istoric al cercetășiei, dela înființare până azi.

După cererea generală și în urma succesului revistei

Cărăbușul cântă

PREMIERA revistei

Cărăbușul în splendoare

are loc irevocabil Luni 7 August

✱ Ministerul instrucțiunii a dat o circulară tuturor liceelor de băeți prin care le pune în vedere că pot elibera certificate cu notele obținute pe ultimii trei ani, tuturor solicitanților cari declară că se înscriu la școlile militare.

MAGAZINUL

FEMME CHIC

Strada Lipscani, 70

Acordă mari reduceri de prețuri la stofe și mătăsuri, tuturor vizitatorilor expoziției din Parcul Carol. 5

✱ In ziua de 27 August ora 10 dimineața va fi la sediul Casei centrale a asigurărilor sociale din București bulev. Carol 17, ședința adunărei generale a acestei instituțiuni, sub președinția d-lui D. R. Ioanițescu, ministrul muncii.

NOROCUL la **SCHRÖDER** E COLOSAL

CALEA VICTORIEI, No. 68

Sucursale în toată țara

✱ D. dr. Deculescu, secretarul general al ministerului sănătății a convocat o conferință la Sibiu cu toți medicii din acest inspectorat în vederea organizării statisticei demografiei.

LEI 50.000

a câștigat No. **21.393**

din norocoasa

Colectura BLANDUZIEI

Galeriile Blanduziei 3. — Calea Griviței 128

✱ D. Mihail Boambă, directorul contabilității ministerului de finanțe, membru de drept în Comisiunea de verificare a creanțelor instituită prin deciziunea Nr. 73.034 din 9 Iunie 1933, pentru creanțele acelui minister, se numește membru permanent în acea comisiune.

BLAJUL

de

AL. LUPEANU - MELIN

Orașul culturii românești din Ardeal, de numele cărula se leagă atâtea jertfe, este descris în amănunt nu numai din punct de vedere pitoresc ci mai ales din al activității culturale. De aici au pornit emisari culturali în toate părțile românimii. In Blaj s'au inspirat Bălcescu, Eminescu. Cărțulia face parte din unica bibliotecă dela noi, Cunoștințe folositoare.

Cartea Românească. Lei 5 1161

✱ Vineri dim. a fost o întrevedere între ministrul de finanțe și d. prof. Octav Onicescu, președintele Casei generale de pensiuni, în legătură cu intensificarea încasărilor acelei case și cu plata la zi a pensiilor.

Concurs

La liceul unitarian din Cristur sunt vacante următoarele catedre: 1) Limba franceză-filozofie; 2) Istorie—limbă română. Profesorii doritori de a ocupa una din catedrele vacante vor adresă cererile și actele lor Consistoriului Bisericei Unitariane, trimițându-le la liceul unitarian Cristur (jud. Odorheiu) până la 25 August. Profesorii trebue să posede limba maghiară. 6856

Doriți

o fotografie artistică

un pastel frumos?

Vizitați

Studio Julietta

✱ Camera de comerț și industrie din Capitală a fost înștiințată că târgul de mostre dela Lipsca se ține, în anul acesta, între 27 August și 9 Septembrie. Vizitatorilor li se oferă înlesniri de transport pe C. F. R., în Germania și în majoritatea țărilor de tranzit.

Institutul de Fete „MOTEANU" BUCUREȘTI, CALEA VICTORIEI 176. Curs liceal complet statizat. Curs primar statizat. Inscrieri se primesc zilnic 10—1 a. m. 3—7 p. m. 13

✱ Colonia de băeți a sect. IV (Verde) pleacă la Predeal, Duminică 6 August, ora 6 dim., din curtea primăriei, str. Elefterescu nr. 2.

Colonia de fete se reîntoarce dela Predeal, Duminică 6 August, ora 8 d. a., părinții sunt rugați a veni la primărie spre a-și lua copiii.

ȘCOLARE

✱ La școala normală de băieți din Alexandria, sunt locuri disponibile în toate clasele.

Elevii normaliști dela școalele normale desființate, vor fi primiți pe măsura cererilor ce vor înainta direcțiunii școalei.

✱ La școala de îndrumări casnice dela Breaza-Prahova, sunt 35 locuri vacante. Cererile de înscriere se înaintează la direcțiunea școlii, la Breaza.

✱ A fost anulată numirea d-lui Dionisie Popescu ca director al școalei primare No. 1 de băeți, din Slatina, rămânând ca director d. Stancu Dobrinescu.

✱ La gimnaziul mixt de Stat din Hateg jud. Hunedoara se primesc elevi în toate clasele, fără examen de admitere

Informațiuni se pot cere de la direcțiunea școalii.

Inscrierea se face și prin poștă, trimițându-se actele.

✱ Școala primară mixtă din comuna Rogojeni, jud. Covurlui va purta numele de Școala primară mixtă „Spiridon Popescu".

Școala primară de băieți din Sulina se va numi școala primară de băieți „Jean Bart".

✱ La școala de menaj Comana Vlașca, sunt pentru anul aceasta, 34 locuri vacante pentru bursă și solvă.

MILITARE

S'a numit comisiunea de examinare a candidaților pentru admitere în școala ofițerilor de jandarmi, compusă din:

Președinte: colonel Topor R. Ioan; membri: lt.-colonel Filip Agricola, lt.-col. Barozzi Gheorghe, lt.-col. Tobescu N., Constantin, maior Popescu Constantin; secretar: maior Popovici P. Iulian; medicul școalei: medic-locot. Teodoru Iosif.

CURSUL PRIMAR STATIZAT al INSTITUTULUI „LICEUL SF. GHEORGHE"

Cursuri speciale limba franceză și germană. Internat Semi-internat și Externat. Taxe mult reduse. Inscrieri zilnic.

✱ Intelectualii italieni cari au venit acum câtva timp în țară ca să întoarcă vizita făcută de excursioniștii conduși în Italia de „Universul", au dat un banchet la Milano, în cinstea d-lui dr. N. Alexandrescu, organizatorul voiajului.

A toastat d-na Gina Zanotti-Rusconi, dela „Secolo XIX", care a mulțumit organizatorului și d-lor Stelian Popescu, Al. Popescu Necșești și colegilor de presă din România.

Dr. CORNEL IANCU

specialist în boli de copii, consultă în timpul verii la SINAIA, B-dul Ghica 59. (Telef. 82). 128

Suferinzii de reumatism cronic capătă gratuit broșura: Băile sulfuroase în tratamentul reumatismului cronic, de dr. I. Cerna, medic balneolog, adresându-se administrației Băilor Strunga, din jud. Roman. 12

Doctor JEAN SEGAL

MAMOȘ Bulev. Elisabeta 42. Tel. 228/22. Cons. 4—6, rămâne toată vara în Capitală. 206

✱ D. N. Arghir, directorul fondurilor speciale sanitare și de ocrotire, a fost numit membru în comisiunea instituită pentru studierea posibilității de unificare a organelor de inspecțiuni și control administrativ, financiar și contabil spre a fi contopite într'un singur organ de inspecție generală financiară și de control, cu o unitate de vederi asupra tuturor categoriilor de gestiuni ale ministerului.

In acest scop d-sa a plecat aseară spre a inspecta așezămintele acestui departament din orașul și județul Sibiu.

UNIVERSITARE

✱ D. dr. N. Georgescu-Tistu, docent în bibliologie, a fost numit cu titlu definitiv în postul de bibliotecar la facultatea de filozofie și litere din București, în care funcționează efectiv de la 1 Ianuarie 1928.

✱ D. dr. Dorogan Dimitrie, asistent suplinitor dela 1 Aprilie 1931 la laboratorul de fiziologie dela facultatea de medicină din Iași, a fost numit asistent cu titlu provizoriu, pe termen de cinci ani, cu începere dela 1 August 1933.

STUDENȚEȘTI

✱ Cercul studențesc doljean reamintește membrilor săi că între 13—17 August va fi la Tg.-Jiu congresul federației „Tudor Vladimirescu" a studenților din Oltenia și Timoc, cu programul cunoscut.

Participanții beneficiază de 50% reducere pe C. F. R., pe linia București Tg.-Jiu și de încuartiruire gratuită. Plecarea din gara Craiova Sâmbătă 12 August, ora 5.45.

Inscrieri se primesc până la 8 August, la d. N. Roșulescu, și la d. Victor Buescu, președintele C. S. D., com. Cotofenii din Față (Dolj). Taxa de inscriere e de 50 lei.

PIAȚA CEREALELOR

Brăila

5 August

Situația internă a pieții cerealelor se prezintă îngrijorătoare. Tranzacțiunile sunt ca și inexistente, de oarece știrile sosite din străinătate anunță că cumpărătorii de acolo continuă să fie rezervați în ce privește contractarea de noui afaceri. In port și docuri au sosit pe linie 20 vagoane cu cereale.

S'a vândut: orz de 62 jum. kg. cu 4%, cu 15.550 linie.

Se tratează: porumb dinte de cal la 16.600—17.250 ex-șlep; orz de 59—60 kg. cu 5 la sută, la 15.500 linie și 16.750 bordo; grâu de 77—78 kg. cu 3 la sută la 35—36.000 linie disponibil; grâu de 75 kg. cu 10%, la 30.000 linie.

Valorează: secară de 70—71 kg. recoltă nouă 18.000 linie; orz stuțuit de 66 kg. 18.000 bordo cu predarea August-Septembrie; ovăz recoltă nouă de 42—43 kg. cu 5% 15.250 linie doc., fasole de rând 18.500—19.000 linie.

In obor au sosit 82 care orz nou și s'a vândut cu 155—161; 3 orz vechi cu 160 și 32 porumb cu 162 lei suta de kg.

Constanța

4 August

OBORUL

24 care grâu de toamnă 320-350 la sută; 167 care orz 140—160; 12 ovăz 140—150; 7 porumb 165—167; 5 rapiță primăv. 320—372; 25 pale dughie 70—100.

În străinătate

CHICAGO

Inchiderea

Grâu: Tendința slabă. Sept. 97.50—97.75. Dec. 100.75—101. Mai 105—105.12.

Porumb: Tendința ușoară. Sept. 54. Dec. 58.37. Mai 63.87.

Ovăz: Tendința ușoară. Sept. 39.75. Dec. 42.62. Mai 45.87.

Secară: Tendința ușoară. Sept. 72.25. Dec. 77.25. Mai 82.50.

WINNIPEG

Inchiderea

Grâu: Tendința slabă. Oct. 82. Dec. 84.12. Mai 88.50.

Orz: Oct. 51.50. Dec. 52.75. Mai 56.

SCHIMBUL

pe ziua de 5 August

CURSURILE DEVIZELOR

	Oferite	Cerute	Incheiate
Paris	6.59	6.58½	—
Londra	563	556	—
New-York	129	120	—
Bruxelles	23,55	23,40	—
Roma	8,88	8,75	—
Zürich	32,80	32,40	—
Praga	—	—	—
Viena	—	—	—
Berlin	40,75	39,75	—
Budapesta	—	—	—
Amsterdam	68,20	67,70	—

PETROLIFERELE ROMANE LA PARIS

4 August

Astra Română	79
Steaua Română	58
Concordia	62
Redevența necotată	
Petrol-Block necotat	

Conform orariului de vară, eri bursa n'a lucrat.

DEVIZE STRAINE (Deschiderea)

	Zürich	Paris	Londra
București	3,08	—	565
Berlin	123,82½	—	13.90
Amsterd.	208,70	—	8,21.70
New York	3,78	18,65	4,48,25
Londra	17.10	84,40	—
Paris	20.25	—	84,65
Milano	27,16	—	63,12
Budapesta	—	—	27,
Praga	15,31½	—	111,50
Belgrad	7.00	—	243,50
Varșovia	57,75	—	—
Grecia	—	—	—
Viena	72,80	—	30,25
Bruxelles	—	356,25	23.75
Zürich	—	493,75	17,14
Spania	—	213.50	89.65

VALUTE EFECTIVE

Fran. francez	6,55—6,80
» elvețian	32 50—33
Lira sterlină	555—575
Lira italiană	8,75—9.00
Dolarul	120—135
Belgia	23.50—24
Florini olandezi	66—68
Cor. cehoslov.	4.95—5.00
Schiling austr.	20—22
Pengö	23—24
Reichsmark	38,50—45
Dinarul	2—2.20
Leva	1—1,10
Zlotul	18,50—19,50
Lira otomană	78—80
Drahme	1—1,10

Procesul dezordinilor dela atelierele „Griviță" C. F. R.

— Ziua XVII —

Eri au continuat audierile de martori în procesul greviștilor dela C.F.R.

D. procuror PACURARU, informator: In ziua de 31 Ianuarie am fost înștiințat de d. inspector Atanasiu asupra nemulțumirilor muncitorești, am descins în mijlocul lor împreună cu judecătorul de instrucție și am luat cunoștință de doleanțele lor, în mare parte de ordin economic și sentimental și i-am sfătuit să fie liniștiți.

Depune defavorabil acuzatului Doncea.

In ziua de 2 Febr., când eram procuror de serviciu, muncitorii întrunindu-se din nou, am fost informat de d. insp. Atanasiu că toate doleanțele dela 31 Ian., au fost satisfăcute.

Spune că n'a fost posibil să stea de vorbă cu delegația de lucrători, care se găsea într'o completă stare de anarhie.

Unul dintre delegați, acuz. Doncea, singurul cu care am stat de vorbă, a avut o atitudine pentru care aș fi putut să-i arestez.

Când au trecut printre muncitori niște cordoane cu sergenți și soldați, aceștia au fluerat și huidult pe reprezentanții ordinei. Măsurile cari s'au luat n'au fost atât de drastice pe cât ar fi trebuit.

Câtă vreme a lipsit Doncea, delegații au fost cu mult mai liniștiți.

Martorul spune că d. insp. Atanasiu i-a comunicat că toate revendicările mnucitorilor au fost satisfăcute.

Av. NIȚULESCU: Satisfăcute în mod real sau s'a promis numai, satisfacerea lor?

MARTORUL: Nu știu și nici nu mă privește.

BOGHIU GHEORGHE și GR. SOBIESKI declară că n'au văzut vreodată pe acuzatul Alexandrescu agitându-se sau făcând manifestații.

NICOLAE DIACONU depune favorabil pentru Buluc și Olaru și arată că hamalii câștigă foarte puțin, încât cu greu își duc zilele.

NICOLAE BEGULESCU spune că nu l-a auzit pe Nedelcu spunând că vrea sânge și că în timp de 3 ani de zile nu l-a auzit cu idei de instigație.

Crede că nu au făcut bine muncitorii declarând greva.

Acuz. DONCEA: Dacă nu ar fi făcut grevă n'ar fi putut obține nimic.

D. comisar regal, lt.-col. HOTINEANU: I-ați atâtat pe muncitori la grevă, pentruca acum să-i țineți aici de atâtea luni.

C. DRAGOMIRESCU, informator, spune că în ziua de 15 Febr. a văzut pe Nedelcu în stare de ebrietate, a îngrijit de el până a doua zi, când, trezindu-se, acesta a plecat la serviciu.

NICU MIRCESCU spune că a cunoscut pe Hugo Baran, care era secretar general al asociației culturale „Regele Carol II", iar după desființarea el a trecut conferențiar la soc. „Voința", unde ținea conferințe despre Eminescu.

Acuzatul Baran este pictor de biserici.

FR. CHERN spune că după grevă, situația muncitorilor s'a ameliorat.

Cu această ocazie se naște un violent schimb de cuvinte între d. comisar regal Hotineanu și parte din apărare.

Când d. av. Moscăuțeanu spune că va aduce „Monitorul Oficial" cu declarațiile făcute în Cameră de d. ministru al comunicațiilor, d. comisar regal îi replică: Nici asta nu mă mulțumește. Aduceți acte.

SILE GEORGESCU spune că Bulum și Georgescu aveau purtare bună în atelier.

Introducându-se martorul d. insp. Nicolau, apărarea declară că renunță la el.

D. lt.-col. HOTINEANU: Odată propus nu se poate renunța la el.

APARAREA: Dacă acuzarea nu renunță la acest martor poate să și-l însușească.

D-ra PARASCHIVESCU: Eri d. a., d. comisar regal a stat de vorbă cu d. Nicolau mai mult de 2 ore, în cabinetul d-sale.

Se naște un incident între partea stângă și cea dreaptă a apărării, partea dreaptă susținând că oricine poate pune întrebări martorului.

D. COMISAR REGAL: Ce au câștigat muncitorii în urma grevei dela 15 Februarie?

MARTORUL: Atelierele au fost închise timp de 2 săptămâni, iar la redeschiderea lor, s'a dat muncitorilor un avans din leafă, care apoi a fost recuperat de administrația căilor ferate din salariul pe cele 4 luni următoare, în care timp s'a sporit numărul orelor de lucru dela 40 la 44 pe săptămână.

D. lt.-col. HOTINEANU: Au fost satisfăcute doleanțele muncitorilor, după greva dela 2 Februarie?

MARTORUL: Da.

D. lt.-col. HOTINEANU (către apărare): De ce ați mai făcut dezordinile și turburările dela 15 Febr., dacă la 2 Februarie fuseserăți satisfăcuți?

APARAREA: Pentru că ați dizolvat sindicatele și ați arestat pe delegații muncitorilor.

Martorul ing. NICOLAU prezintă diverse manifeste comuniste redactate și împrăștiate de muncitori.

D. lt.-col. HOTINEANU: Care e cauza grevei dela 16 Februarie?

MARTORUL: In ateliere era o fierbere continuă, cu caracter politic.

D-sa face apoi o descriere a manifestației din ziua de 15 Februarie, povestind evenimentele din acea zi. Arată că spre seară d-sa a vorbit muncitorilor, de cari a fost bine primit. S'au ridicat în mijlocul muncitorilor oratori de forță, cari puteau să întețină mulțimea vreme de câteva ore vorbind despre greve din alte țări, a căror situație o cunoșteau destul de bine.

D. lt. col. HOTINEANU: Poate să precizeze d. martor rolul lui Bogățoiu?

MARTORUL: Da, omul acesta ține discursuri prin care e în stare să țină mulțimea într'o stare de protestare, multă vreme. El are o cultură destul de mare și a ținut cuvântări incendiare.

D. av. V. V. STANCIU: Ce consideră incendiar d. martor? Faptul că Bogățoiu are o cultură care crede d-sa că nu-i e permisă unui lucrător? Căci el e dat în judecată pentru rebeliune și asasinat.

D. COMISAR REGAL: Lucrătorii s'ar fi dus acasă dacă nu era Bogățoiu?

MARTORUL: Sigur că da.

D-ra av. PARASCHIVESCU: D. ing. Nicolau mi-a declarat chiar eri că a venit aici din ordin, să depună pentru căile ferate.

D. ing. NICOLAU: Nu-i adevărat. O afirm în fața crucii și a consiliului.

Se naște din nou un violent schimb de cuvinte între d. comisar regal și apărare.

D-ra av. PARASCHIVESCU: Eu afirm pe cuvânt de onoare și jur că ing. Nicolau mi-a declarat cele ce vi le-am adus la cunoștință. Și cred că mai repede pot fi contestate spusele d-lui Nicolau, care e funcționar al căilor ferate, decât ale mele.

D. lt.-col. HOTINEANU: Știe d. martor că muncitorii au tras în mine și în armată?

MARTORUL spune că toată operația de evacuarea atelierelor, pe care a privit-o dela etaj, de unde avea o vedere panoramică asupra întregii căi a Griviței, s'a făcut în cel mult 15 minute. S'a tras în armată cu o zi înainte, dar nu știe dacă au tras muncitorii sau agenții provocatori.

D-ra av. PARASCHIVESCU: Să spună d. martor...

D. martor ing. NICOLAU: Față de incidentul avut cu dvs., refuz să mai răspund întrebărilor pe cari mi le puneți.

D. căp. BOGZA, apărător: Au existat agitații politice în atelier înainte de 1933 și ce măsuri au luat căile ferate?

MARTORUL: Au existat organizări de natură politică și unii dintre lucrători au ajuns chiar deputați. Dar calea ferată nu s'a amestecat în aceste chestiuni.

D. căp. BOGZA: Dacă Bogățoiu era cunoscut ca agitator, cum își explică d-sa că a fost trimis din nou în mijlocul masselor, după ce fusese arestat.

D. COMIS. REGAL: Eu l-am dat drumul, din naivitate.

D. căp. BOGZA: Cum vă explicați că un om care e capabil să țină sub presiune peste 6000 de oameni a fost eliberat după arestare?

Intrucât orele sunt înaintate, ședința a fost suspendată. Cea viitoare mâine la ora 8½ dim., când d. ing. Nicolau va fi audiat în continuare.

TRIBUNALUL ILFOV SECȚIA I c. c.

EXTRACT

CONF. ART. 93 DIN LEGEA PERSOANELOR JURIDICE

Prin sentința acestui tribunal cu nr. 69 din 14 Iulie 1933, rămasă definitivă și investită cu formula executorie la nr. 452 din 1933, s'a aprobat modificările statutelor „Asociației Române pentru propaganda Aviației", cu sediul în București, calea Victoriei 86, astfel cum au fost votate de adunarea generală în ședința de la 26 Martie 1933 și modificate din nou prin declarația aut. de trib. Not. Ilfov la No. 16669/933, și conform art. 84 și urm. din legea persoanelor juridice s'a trecut în registrul respectiv unde este înscrisă asociația.

Grefa trib. Ilfov, secția I c. c.

Atestă prezentul extras pentru a se publica în ziarul „Universul".

Grefier, (Indescifrabil).

No. 59574 din 4 August 1933.

Dos. No. 5402 din 1927. 12

Publicațiune

1) Se aduce la cunoștința publică, că în ziua de 5 Sept., a. c. ora 11 a. m., se va ține la ministerul agriculturii și domeniilor, camera No. 5, licitație pentru furnizarea de selectoare (mașini pentru curățitul cerealelor) și altor produse agricole, precum și motoare pentru acționarea acestor selectoare.

2) Licitația se va ține în limita sumei de 5.000.000.

3) In oferte se vor arăta separat prețul selectoarelor și separat prețul motoarelor; se primesc și oferte numai pentru selectoare sau numai pentru motoare.

4) Licitația se va ține în conformitate cu legea contabilității publice și a caietului de sarcini respectiv, care poate fi consultat în orice zi, în orele de serviciu, la Ministerul Agriculturii și Domeniilor, Direcția Agriculturii, Camera 81.

5) La licitație se va depune o garanție de 5 la sută din caloarea oferte, în numerar sau efecte publice, garantate de stat.

6) Ofertele cari vor conține stipulațiuni contrare acestei publicațiuni, sau caietului de sarcini, precum și ofertele condiționate, nu vor fi luate în considerare.

Ministrul agriculturii și domeniilor, (ss.) Voicu Nițescu.

6857

Ciocnirea din stația Verești

Trenul personal 541 a fost acostat, la intrarea în stația Verești, de o locomotivă de manevră, care cu toate semnalele de oprire, date de personalul stației, a voit să iasă de pe linia de alimentare a depoului; locomotiva era condusă, în lipsa mecanicului, de fochistul Andrei Mihai, care s'a făcut vinovat de acest accident.

Mașina trenului de persoane, vagonul de manipulație și un vagon-clasă au suferit stricăciuni.

Accidente de persoane nu au fost din cauza vitezei reduse. Stricăciuni la linie n'au fost.

S'a deschis anchetă, pentru stabilirea răspunderilor.

Tren atacat cu focuri de armă

Șeful stației General Ionescu a raportat telegrafic direcției generale c. f. r., că la intrarea în stație a trenului personal 905 București — Carmen Sylva, cu plecarea din București-Est în noaptea de Joi spre Vineri, a fost atacat cu focuri de armă de indivizi rămași necunoscuți.

A fost spart un geam de la vagonul Pullman de la urma trenului. Accidente de persoane n'au fost.

S'a avizat șeful poliției gării Constanța, spre a lua măsuri pentru descoperirea răufăcătorilor.

Situația liniilor ferate

— Noui linii intrerupte din cauza inundațiilor —

In urma ploilor torențiale, căzute în ultimele zile, linia Vasile Lupu-Bălți, a fost inundată, terasamentul fiind luat de ape între stațiile Pământeni și Bălți.

Până la consolidarea liniei trenurile de călători circulă prin transbordare între Pământeni și Bălți la km. 79.500, iar circulația trenurilor de marfă a fost întreruptă.

A mai fost inundată linia Dorneşti-Seletin Trenurile de călători circulă de asemenea prin transbordare în punctul slăbit de ape, terasamentul fiind spălat la km. 2,400.

Pe linai Valea Vișeului-Borșa trenurile de călători continuă să circule prin transbordare între stațiile Leordina și Vișeul de jos.

Continuă să fie întreruptă pentru întregul trafic linia Abacilia-Comrat (Basarabia), care se află ruptă, din cauza inundațiilor, din ziua de 21 Iulie.

In cursul zilei de 4 August s'a restabilit și redat circulației linia Adjud-Petru Rareș, care fusese inundată între stațiile Palanca și Ghimeș.

Pe restul rețelei c. f. r. circulația tuturor trenurilor este normală.

Atentat contra bursei din New-York

— O explozie urmată de gaze inăbușitoare a provocat mare panică —

New-York, 4 (Rador). — **După deschiderea Bursei, s'a produs astăzi o puternică explozie.**

In primele momente de panică s'a crezut că ar fi vorba de o spărtură într'o țeavă de amoniac, țeavă care face parte din sistemul de răcorire a sălii de ședințe. Spărtura aceasta ar fi provocat explozia și năvălirea gazelor înăbușitoare în tot cuprinsul sălii de ședințe și pe culuare.

După potolirea spiritelor și efectuarea unei anchete sumare, vicepreședintele Bursei, d. Lindley, a declarat că primele cercetări au stabilit că explozia se datorește unor mâini criminale. Mai mulți necunoscuți au așezat un cilindru care conținea gaze lacrimogene, la una din gurile de aspirație ale sistemului de sterilizare a aerului.

In tot timpul „atacului cu gaze" a domnit o mare zăpăceală. Persoanele de față au sărit în picioare ca un singur om, îndreptându-se spre ușile de ieșire în stradă.

Fiind anunțate autoritățile, a fost trimisă imediat la fața locului o echipă de ajutoare, prevăzută cu măști și aparatele necesare pentru combaterea gazelor.

Din fericire nu se înregistrează nici un rănit, dar etajele de desubtul etajului al cincilea, al clădirii, etaj unde se află instalată sala de tranzacții a Bursei, au fost evacuate.

Mulțimea s'a masat în piața Nite și pe toate străzile învecinate cu clădirea Bursei, împiedecând complet circulația tot timpul cât au durat operațiile de salvare.

Dela C. F. R.

REDUCERE PENTRU TARGUL DIN DONDUȘANI

Direcția generală c. f. r. a acordat reducerea de 50 la sută din taxele tarifare vizitatorilor expoziției târg ce va fi la Dondușani între 10 August și 7 Septembrie a. c.

La ducere, cei interesați vor călători cu bilete cu preț normal; la înapoiere stația Dondușani va viza biletele, pe baza certificatului emis de comitetul organizator.

Mărfurilor expuse li se acordă reducerea de 50 la sută, la înapoiere.

BILET DE PERON

Dela 1 August stațiile Făgăraș și Vatra Dornei sunt autorizate să emită bilete și abonamente de peron.

AVARII SAU PIERDERI DE BAGAJE, COLETE MESAGERII

Direcția generală c. f. r. a dispus să acorde în cazuri de avarii sau pierderi pentru coletele bagaje și mesagerii, neasigurate, următoarele despăgubiri, dacă au fost pierdute spre expediere: 1) la bagaje: dacă paguba și mărimea ei este probată, o sumă egală cu mărimea pagubei, fără să fie mai mare de 400 lei de kg. pentru greutatea brută a lipsei; dacă mărimea pagubei nu este probată, se acordă o sumă calculată a 200 lei de kg. de greutatea brută a lipsei; 2) la mesagerii: în caz de pierdere a unui colet expediat cu buletine de mesagerii, se plătește ca despăgubire valoarea conținutului coletului, însă maximum 100 lei de kg.;

In caz de vătămarea din vina căii ferate, se plătește o sumă egală cu deprecierea suferită de conținutul coletului, maximum 100 lei de kg.

REEXPEDIEREA TRANSPORTURILOR PREDATE CU BULETINE MESAGERII

Direcția generală a dispus, ca înapoerea la adresa predatorilor a transporturilor predate cu buletine de mesagerii, atunci când sunt refuzate de destinatari, să se facă cu scrisori de trăsură obișnuite, cartându-se cu foi de expediție locale, ca și transporturile de mărfuri ordinare, debursându-se toate taxele, ce grevează un asemenea transport.

Expedierea lor se va face cu trenurile rapide de coletărie acolo unde există asemenea trenuri; expedierea se va face cu trenurile de persoane până la punctul unde circulă trenuri rapide de coletărie, iar de acolo mai departe până la destinație cu aceste trenuri.

Această dispoziție a fost luată, pentru a se înlătura neajunsurile ce întâmpină direcția generală și pentruca stațiunile să urmeze un procedeu uniform, pentru a nu mai da loc la interpretări eronate și corespondență inutilă pentru aranjare.

PRELUNGIREA TARIFELOR DIRECTE ROMANO-POLONE ȘI CU GDYNIA ȘI DANZIG

Direcția generală c. f. r. a dispus prelungirea valabilității între 1—31 August, a. c. a tarifelor directe de mărfuri românopolone, partea I și a II-a, cum și traficul cu Gdynia și Danzig, împreună cu anexa.

De asemenea s'a repus în vigoare, pe același interval de timp, tariful de cărbuni românopolon.

fel de fel

IN FIE CARE ZI

CARUL CU BOI

Acum când turizmul preaslăveşte mijloacele călătoriei moderne dela automobil la aeroplan—poate că vor mai fi mulţi care să aibe dorul poetic al drumului de ţară într'un car cu boi. In sdruncinătura aspră pe care numai un braţ de fân o îndulceşte, să mergi încet, în scârţâit de osii prin pulberea albă, oprind la puţuri cu gât înalt de barză, căutând umbră sub braţele unui stejar. Nebunia vitezei treacă în vârteje fără să mai vadă nimic în graba ce asvârle înapoi imaginile, tu însă fără zăbavă să poţi coborî într'o vâlcea să priveşti o floare, să asculţi o pasăre sau un om. Drumul să fie trăit pentru el, nu pentru zorul ajungerei. Ai înţelege atunci şi arşiţa şi vântul, şi nopţile de acum cu luna plină, şi focurile drumeţilor ce poposesc pe câmpuri. Atunci ai asculta cum zorile se deschid dintâi din cântecul rândunicilor, şi cum ziua se sfârşeşte din urmă în floarea soarelui aplecată spre asfinţit.

Noi nu mai ştim să călătorim cu întârziere la izvorul cotropit de izmă, lângă biericuţa cu zugrăveala cojită, la nanul cu aripi de şindrilă pentru lăstuni.

O să descoperim din nou, vreo dată, carul cu boi legănaţi, domoli, şi cuminţi — sunând ca din trecut talanga, aşa cum pe câmpiile de ierburi treceau odinioară străbunii noştri păstori, luptători şi regi? O să mai înţelegem acele zile mari ce se scurgeau încet în vreme ce pe ceruri alerga numai roata soarelui de aur? Sau am în cetate să avem îndrăzneala unei încetiniri căreia îi mai păstrăm dorul, mai ales în nopţile verei, când între toate cremenele drumului din stele, mai trece în veşnicie carul mare...

Adrian Maniu

Salvatorii

Şase vase de pescuit engleze au fost răsplătite cu o sumă importantă de bani pentru salvarea din gheţurile oceanului Arctic a vaporului „Stalin" dela Archanghelsk, care avea pe bord 162 de persoane.

Pierdut în mijlocul gheţarilor plutitori, vasul rusesc era menit să piară, fără devotamentul şi destoinicia flotilei engleze de pescuit.

A eroplan fără aripi

La aerodromul din Hauworth se supune ultimelor verificări un aeroplan, care constitue o adevărată minune şi care va fi introdus în comerţ peste puţin timp cu preţul de 140.000 de lei. Acest nou model de avion n'are aripi şi este atât de mic încât încape într'un garaj de automobil; superioritatea sa consistă între altele şi în posibilitatea ce are de a aterisa şi a se înălţa de pe terasa unei clădiri moderne.

El este cel mai eftin, cel mai mic şi cel mai economic avion construit până astăzi; date fiind aceste însuşiri aparatul va ocupa în circulaţia aeriană locul pe care automobilele uşoare şi motocicletele îl au pe pământ.

Printre indiscutabilele calităţi ale noului aeroplan trebuesc menţionate uşurinţa cu care se ridică de pe teren după 5 sau 6 metri de rulaj şi posibilitatea de a plana un timp indefinit deasupra aceluiaş loc. Avionul poate coborî vertical la pământ de la o mică înălţime, fără să mai alerge mult pe terenul de aterizare până în momentul opririi.

Viteza lui maximă ajunge la 150 km. pe oră; motorul e de 40 de cai şi tot atât de uşor de mânuit ca şi motorul unei motociclete.

Roţile de aterisare nu sunt mai mari ca o farfurie de masă. Avionul este construit în întregime din lemn.

Actualmente aeroplanul nu poate duce decât o singură persoană, dar se nădăjdueşte că în curând, cu ajutorul aceloraşi principii de construcţie, se va găsi şi un model pentru două persoane.

NOUTATE AVIATICĂ

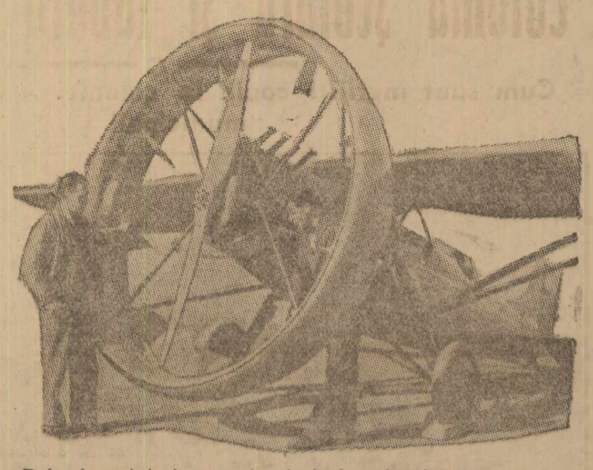

Doi inventatori americani pretind că un inel metalic fixat în jurul elicei, ca acela din figura noastră, măreşte iuţeala avionului şi uşurează aterisarea.

Practica va arăta dacă au dreptate.

DE AZI PE MÂINE

CONTRAST

Mitică Ionescu şi Ionică Dumitrescu erau cei mai buni prieteni atât în liceu cât şi mai târziu, în facultate.

Poate că prietenia lor, avea la bază caracterele lor, diametral opuse. Extremităţile se ating.

Ionel, zis şi Onel, era idealist, visător poet. Il plăcea viaţa liniştită, adora femeia, se închina la ea, şi zicea că nu trebue atinsă nici c'o floare.

Mitică, zis şi Miticone, era un bărbat cu adevărat frumos. Caracter închis, luând viaţa aşa cum este, profitând de moment, pesimist din fire, foarte adesea bara elanul amicului său. Femeia pentru el nu exista fiindcă (era părerea lui Miticone) nu este bună la nimic.

Familia Ionescu având ceva avere, a decis să-l trimeată pe Mitică să-şi continue studiile în străinătate.

Au trecut ani.

Miticone a rămas în străinătate. Ionel s'a însurat.

Acum câteva zile, hazardul a făcut ca cei doi amici să se întâlnească la Capşa.

Abia s'au recunoscut. S'au aşezat la o masă şi au început să-şi dapene amintirile. Apoi au trecut la viaţa actuală.

Miticone, rămas burlac şi fără bani, invidiază puţin pe Ionel, care are de toate.

Acesta la rândul său invidiază pe Miticone care n'are nevastă.

— Dragă Mitică ce să-ţi spun? Lucica e toată ziua pe drumuri. Când la soacră-mea, când la croitreasă, când la prietene, când la cinematograf, când la ceaiuri. N'o văd de cât un ceas pe zi...

— Săracul de tine! îl consolează burlacul.

— Nu trebue să mă plângi Mitică, fiindcă un ceas trece foarte repede—adaogă Ionel.

Nic. Vlădoianu

Boicotul jucăriilor germane

In cartierul White-Chapel din Londra a avut loc o demonstraţie din cele mai violente în faţa magazinelor domnului Angel, importator de jucării.

Mulţimea care auzise de sosirea unui stoc important de jucării din Germania se strânsese în grabă în faţa magazinului şi ameninţa pe proprietar. Poliţia a împrăştiat cu greutate în două rânduri grupurile compacte ce se reformau mereu. Jucăriile au fost de îndată înapoiate în Germania, iar mulţimea compusă din mii de oameni nu s'a liniştit decât la afirmaţia domnului Angel că lăzile au fost reimbarcate şi că pe viitor va opri orice import de marfă din Germania.

JOCURILE NOASTRE

— DESLEGĂTORII JOCULUI FESTIV —

— URMARE —

1464) Manole I. Marin (Fierbinţi de sus-Ilfov) 1465) Manolescu Teodora (Loco). 1466) Meţianu Corneliu şi Vasilescu A. Ct., student Zărneşti-Braşov). 1467) Marin St. Nicolae (Loco). 1468) Marinescu Aurel (Ploeşti). 1469) Matei Lucia (Loco). 1470) Mancaş Vladimir (Braşov). 1471) Marinescu D. Mihail (Radovanu-Ilfov). 1472) Moronescu Ioan (Loco). 1473) Marinovici V. Ioan (Galaţi). 1474) Mazilu Maria (Dochia-Neamţ) 1475) Munteanu Maria, inv. (Dolhasca-Baia). 1476) Mitroiu M. Ionel (Chirnogi-Ilfov). 1477) Michăescu Tatiana (Loco). 1478) Morărescu Gh. Elena (Loco). 1479) Mihăilescu Ion (T.-Măgurele). 1480) Mateescu Ioan (Loco). 1481) Mateescu A. Elisabeta (Loco). 1482) Mareş Tănase (Buzău). 1483) Milcu Elena studentă (Loco). 1484) Moraru Valeria (Loco). 1485) Milcu Georgeta, stud. (Loco). 1486) Mitu D. Dumitru, inv. (Polceşti-Pârlita-Ilfov). 1487) Mogoş Eug. şi Petrişor (Loco). 1488) Mocănescu N. Gh., inv. (Ograda-Ialomiţa). 1489) Moldoveanu S. Ştefan, stud. (Ploeşti). 1490) Mihăilescu I. Corallia (Ploeşti). 1491) Mihăilescu Vasile şi C. (Loco). 1492) Mihăilescu Dinu (Loco). 1493) Mihăilescu Constanţa (Loco). 1495) Mazilu Corina (Galaţi). 1496) Marinescu G. Aspasia (T.-Măgurele). 1497) Metea Ion, stud. (Iaşi). 1498) Munteanu I. Paul (Loco). 1499) Munteanu V. Ioan (Loco). 1500) Muscaleanu Dacia (Caracal). 1501) Melchisedec P. Zoe (Loco). 1502) Mihăiţă V. Al. stud. (Arbanaşi - Beceni - Buzău). 1503) Millea Al. Costică (Focşani). 1504) Minculescu Niculae (Loco). 1505) Moga Mircea (Loco). 1506) Munteanu Paula (Galaţi). 1507) Moroşanu Coculeana, stud. (P.-Neamţ). 1508) Mareş Mihail (Loco) 1509) Mareş Ion (Loco). 1510) Mitulescu Alex. (Loco). 1511) Manea Florica (Botoşani). 1512) Manoliu Mircea (Dorohoi). 1513) Mitrofan E. ing. (Nehoiaşi-Buzău). 1514) Munteanu Alex., maior (Loco). 1515) Medrea Silvia, inv. (Sighişoara). 1516) Moronescu I. Gheorghe (Loco). 1517) Moga L. (Loco). 1518) Melan E. ing. (Loco). 1519) Mihăţeanu Sylvia (Botoşani). 1520) Mihail Dumitru (Galaţi). 1521). Marinescu Gheorghe şi Maria (Loco). 1522) Macaropol Adriana (Loco). 1523) Maxim Sylva (Loco). 1524) Manea Radu şi Traian (Roman). 1525) Müller Elena (Loco). 1526) Marin Olga (Chişinău). 1527) Magnea Jeny, prof. (Caracal). 1528) Măisescu Alexandru (Loco). 1529) Moisescu Valeria (Loco). 1530) Mares Victor (com. Iaşi, jud. Făgăraş) 1531) Marinescu C. Const., subloc. (Bistrita-Năsăud). 1532) Mihăescu Tity, stud. (Ploeşti). 1533) Marinescu Viorica, studentă (Feteşti-Ialomiţa). 1534) Matici A. Andrei (Tg.-Jiu). 1535) Mihăiescu I. Alexandrina (Bacău). 1536) Marinescu I. Elena (Feteşti-Ialomiţa). 1537) Mihalescu Al. Florica (Bacău). 1538) Manoliu Maria (Iaşi). 1539) Moroşanu Ioan stud. (Loco). 1540) Mortzun Alexandru (Roman). 1541) Mitruş Petre (Loco). 1542) Manolescu Dragoş (Loco). 1543) Miron Florin (Loco). 1544) Moisuc Veronica (Bârlad). 1545) Macri Amalia (Bârlad). 1546) Mărculescu căpit. Victoria (Târgovişte). 1547) Marcu Dumitru (Mihalcea-Suhova-Cernăuţi). 1548) Moarcăs Ştefan (Loco). 1549) Mitroaiei Gheorghe, inv. (Bălăceanca-Suceava). 1550) Mihăilescu Ana (Loco). 1551) Mureşan Mircea (Cluj). 1552) Marin Ilie, învăţător (Tocuz-Tighina). 1553) Martinescu Maga (Loco). 1554) Mărdărescu Mircea (Aidemir-Durostor). 1555) Moraite Dimitrie (Chitila). 1556) Mugescu Nicu (Loco). 1557) Mihăilescu C. Petru (Huşi). 1558) Martinescu I. Maria (Loco). 1559) Mândrescu Elvira (Loco). 1560) Macovei Vera (Cernăuţi). 1561) Mănciulescu Gh., subl. (Loco). 1562) Mihăilescu Corneliu (Loco). 1563) Mihăilescu I. ing. (Bacău). 1564) Marinescu Eugen Virgil (Feteşti-Ialomiţa). 1565) Mihăilescu Lucretia (Loco). 1566) Mincu D. (Loco). 1567) Mincu Elisabeta (Loco). 1568) Manos A. C. (Loco). 1569) Marin ing. Angela (Loco). 1570) Mihăilescu Liviu (Miercurea Ciucului). 1571) Manolescu Corina (Loco). 1572) Mincu Andrei (Loco). 1573) Magherescu Angela (Tg.-Jiu). 1574) Magherescu Geta (Craiova). 1575) Mihăilescu E. (Iaşi). 1576) Mihail Rodica (Loco). 1577) Morogan Elena (Obrejesti-R.-Sărat). 1578) Marinescu Ilie (Loco). 1579) Maiorescu T. Octav (Loco). 1580) Mândreanu Vintilă (Giurgiu). 1581) Moroianu Petre (Loco). 1582) Mandrin Cornelia (Loco). 1583) Mociorniţă N. Cantemir (Loco). 1587) Mănescu N. Tudor (Loco). 1585) Mariş Marius (Loco) 1585) Manullian Manuk (Medgidia). 1587) Murgescu Ecaterina (Loco). 1588) Murgescu Elena (Loco).

(Va urma)

PITORESC

Intr'un sat din Germania

Pericolul laptelui nefiert

La Londra s'a ţinut al treilea congres internaţional de puericultură. In cursul şedinţelor a fost desbătută pe larg problema pericolului ce-l prezintă pentru copii laptele nefiert.

Profesorul Pettersson dela Stockholm a demonstrat că bacilul tuberculozei se transmite, nu numai dela vacile bolnave dar şi prin persoanele tuberculoase care vin în contact cu acest aliment, atunci când el este distribuit copiilor fără a fi fost sterilizat în prealabil.

Profesorul italian Allaria, de la Torino, a fost de părere că în situaţia actuală a industriei laptelui purificarea prin sterilizare este necesară în mai toate ţările din Europa. După savantul italian, proprietăţile tonice ale laptelui crud au fost mult exagerate; în orice caz trebue renunţat la ele, pentru a ne putea feri de pericolul cu mult mai grav al infectării. Fără intervenţia şi controlul guvernelor obţinerea unui produs de o desăvârşită curăţenie nu va fi posibilă.

Prin comunicarea doctorului Hamill din Londra s'a putut afla că 2000 de copii mor în fiecare an în regatul britanic de infecţie tuberculoasă pricinuită de lapte. S'a constatat că din când în când, chiar laptele declarat pur la analiză conţinea de fapt baccili dăunători.

Reprezentantul Angliei a propus ca soluţie ideală pasteurizarea controlată a acestui aliment. Ca şi colegul său italian, doctorul Hamill e de părere că laptele crud nu conţine elemente atât de tonice pe cât se crede.

O mamă îşi regăseşte fiul

Acum 20 de ani, doi soţi se despărţiră prin divorţ. Iosif, copilul lor, fu trimis în Canada într'o instituţie de copii găsiţi.

Iosif este acum major; în tot cursul acestor ani el n'a auzit vorbind de mama sa. Reintors în Anglia, soarta i-a fost crudă. Fără adăpost şi înfometat, el sfârşi prin a mărturisi o crimă imaginară, pe care n'o comisese, în trista speranţă de a-şi găsi în sfârşit un rost în viaţa de puşcăriaş. Fapta aceasta ajunse până la urechile mamei. Ea alergă la poliţie, declarând că dispune de avere şi că oferă fiului său locuinţă şi situaţie. Zis şi făcut.

Şi dramele se sfârşesc uneori cubine.

Se dărâmă cartierul săracilor din Londra

Municipalitatea Londrei a hotărît dărâmarea cartierelor săracilor, aşa numitele „Slums" unde locuiau nu numai şomeri, dar şi toată drojdia populaţiei londoneze.

E vorba să se facă de acum înainte curăţenie şi igienă. In acest scop se vor cheltui 35 milioane lire pentru clădiri noui, putând adăposti o populaţie de 250.000 locuitori.

Fotografia face progrese

Doctorul François Heuroteau, directorul serviciului de fizică astronomică al observatorului canadian din Ottava, a pus la punct un aparat fotografic electric de o putere extraordinară. Doctorul Heuroteau este încredinţat că graţie invenţiei sale perfecţionarea definitivă a televiziunii se va realiza în curând; deasemenea puterea telescoapelor va fi mărită de un milion de ori.

Perspectivele pe care savantul director crede a le fi deschis cu aparatul său, par să fie infinite.

Note medicale

HERPESUL ŞI PARALIZIA GENERALA

Naegeli a făcut cercetări să se convingă dacă virusul herpetic (s'a scris în aceste note despre herpetism) nu joacă rol în piretoterapia paraliziei generale.

Virusul herpetic este neurotrop şi pare că are o acţiune bactericidă, deci poate avea acţiune şi asupra spirochetei sifilisului. In adevăr erupţia herpetică are acţiune asupra mersului unor infecţiuni, fapt confirmat de vechii clinicieni şi de cercetările moderne.

In mod general, paraliticii generali, cari fac herpes în timpul piroterapiei, au reacţionat bine, chiar Wassermann din lichidul cefalo radichian devine negativ la o săptămână după tratament; — bune rezultate sunt foarte rari la paraliticii generali, cari n'au făcut herpes.

Naegeli a studiat frequenţa sifilisului cerebro spinal de o parte şi herpesul de altă parte la ambele sexe. Tabesul şi paralizia generală sunt mai frequente la bărbat decât la femee — la 100 femei sifilitice, 26 au wassermann pozitiv în licidul cefalo rachidian; la 100 bărbaţi sifilitici, 50 au licidul cefalo rachidian cu wassermann pozitiv.

Herpesul şi în special herpesul menstrual este frequent la femei; prezenţa mare a herpesului la femee explică în oarecare măsură imunitatea ei relativă pentru sifilisul cerebro spinal.

Dr. P.

Scăpaţi de Hemoroizi
intrebuinţând serul în alifie

RECTO-SEROL
Ajută imediat.
Fabricaţiunea: Merz & Co. Zürich
De vânzare în farmacii şi drogherii.
Tub mare lei 120.
Depozit engros NIC. BARNA Bucureşti, str. Romană 55/c etaj. 2676

MOBILE
DATTELKREMER
S.SOR WALTER VOGEL

STR. CAROL 52
CEA MAI MARE EXPOZIŢIE
PREŢURI FIXE ŞI CONVENABILE
EXPEDIŢIUNI ÎN TOATA ŢARA

BOLNAVI NERVOŞI SURMENAŢI
Medicii de pretutindeni vă recomandă extractul fiziologic din glandele vitale ale animalelor tinere şi sănătoase
„KALEFLUID"
Gratis se trimete broşura explicativă cu numeroase păreri medicale de M. Tatarsky, Bucureşti VI, str. Isvor 43.
Se găseşte la farmacii şi droguerii. 2771

RICQLÈS
Alcool de menthe de Ricqlès este leacul suveran împotriva tulburărilor de stomac şi a durerilor intestinale. Ricqlès se întrebuinţează câte o linguriţă într'un pahar de apă fierbinte şi bine îndulcită. Efectul e imediat.
Alcool de Menthe

DE VÂNZARE PRETUTINDENI
APA DE BREAZU
CELOR GRAŞI LE TOPEŞTE GRĂSIMEA
1-2 PAHARE DIMINEAŢA PE NEMÂNCATE

Preţul abonamentului la ziarul UNIVERSUL este:
Lei 750 pe un an
„ 380 pe 6 luni
„ 200 pe 3 luni
„ 80 pe 1 lună
Abonamente se fac la 1 şi 16 ale fiecărei luni

Gratis
O STICLUŢA PARFUM COTY

In scop de lansare a noului parfum
„La Fougeraie au Crépuscule"
/CREATION 1933/
Casa COTY va adăoga (pentru scurt timp) în fiecare cutie de pudră — o sticluţă originală din acest parfum, vânzându-se şi mai departe cu preţul de 110 lei.
De asemenea s'a pus în vânzare şi minunata
APA DE COLONIE „Cordon Rouge"
CU PREŢURILE DELA 75 LEI IN SUS

Sciatica-Lumbago
In cursul lunei AUGUST
Tratează şi Vindecă
DOCTORUL GRIGORIU DUMITRU
la CURTEA DE ARGEŞ
— REFERINŢE TELEFONICE —
744

CONTRA BĂTĂTURILOR
PEDOL

CURĂ DE VARĂ
COPIILOR
PLĂPÂNZI
ANEMICI
RACHITICI SCROFULOŞI

SIROPUL Dr RACOVIŢZA
IODO-DEPURATIV TANIC
SANGUIFORMATOR
LE PREFACE SÂNGELE-ÎNTĂREŞTE OASELE-COMBATE MOLEŞAGUL-ÎNVIOREAZĂ MINTEA-OŢELEŞTE PUTEREA-DESVOLTĂ CREŞTEREA ÎNTOVĂRĂŞITĂ DE POFTĂ DE MÂNCARE ŞI BUNA MISTUIRE.
PREMIAT CU MEDALIE DE AUR
LA TOATE EXPOZIŢIILE DE MEDICINĂ

„DRAJNA"
vinde cu
600 Lei
mia kilograme
lemne de foc bucătărie, tăiete şi transportate la domiciliu.
Soseaua Gara Obor nr. 16, Telefon 245/66.
Comenzile se primesc şi la sediul său Palatul Universul.

ROLI EŞTE UN DEPILATOAR
USCAT ŞI FARA NICI UN MIROS

EUROPA IN SBOR
de M. NEGRU
Cel dintâi sbor important făcut de un avion român, cu un echipaj românesc, în jurul Europei, este descris de iniţiator cu verva pe care l-o cunoaştem, alcătuind cea mai interesantă descriere în acest gen.
De vânzare la librării şi la librăria ziarului „Universul" cu preţul de lei 30.

MOBILE - CAMARAZII VIEŢII
De aceea reflectaţi prudenţi, — nu îngrămădiţi modele fără viaţă, ci alegeţi-le numai la armonie cu personalitatea Dvs.
Să fie mobile cari să dea intimitatea şi căldura în căminul Dv. — cari să fie măsura gustului Dv. artistic; mobile cari prin comoditatea lor să vă dea sentimentul dorit de bine-fere.
Dacă mai luaţi la semnul calitatea şi preţurile noastre moderate vă veţi decida numai pentru mobilele noastre.
SZÉKELY & RÉTI
Tg. MUREŞ — BUCUREŞTI — BRAŞOV.

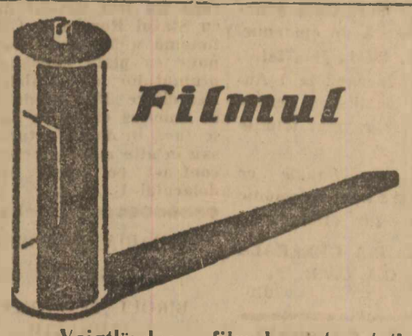
Filmul
Voigtländer — filmul pentru toţi, căci corespunde tuturor cerinţelor. 2652

PRESE HIDRAULICE DE ULEI
pentru floarea soarelui, rapiţă, bumbac,
FRAŢII PRINCZ—SATU MARE
Reprezentanţa generală AGRARA S.A.
Bucureşti. Strada Curiaţi No. 3
In depozit: trioare, pluguri, grape, cositoare

In „VESELIA"
de Joi 3 August 1933
Ce a adus Madgearu dela Londra şi ce a adus Niţă Pitpalac dela Paris. — D. Potârcă la Marienbad să... slăbească ca „secera". — Ideia d-lui Mihalache: „umflaţia". — Mortul viu dela Kecichemet. — Vreme bună! — Dragoste în America. — Cât durează acolo căsătoriile? — Accidentele de automobil. — Charles Lachaud, Emil Ludwig, Molnar, Tristan Bernard... — Jean nu e gelos. — Ce se vede la Sinaia. — Prietena unchiului.
Glume, hazuri, numeroase caricaturi.

Cetiţi în vacanţă cartea odihnitoare:
Doamna e geloasă, de C. COSCO

Citiţi „ILUSTRAŢIUNEA ROMANA"

PURGATIV VEGETAL PLACUT SI SIGUR ACSEOL PRODUS FRANCEZ CUTIA CU 3 DRAGEE LEI 9

Băile Eforiei Kretzulescu

din **CÂMPULUNG-Muscel** având secţiunile de: **AER COMPRIMAT, INHALAŢII, PULVERIZAŢII. HIDROTERAPIE.** — Băi higienice şi cu săruri sunt deschise. REDUCERE 50% pe C. F. R. 774

Direcţiunea Generală C. F. R.

PUBLICAŢIUNE

Se aduce la cunoştinţa publicului, că C. F. R., având în vedere sistarea circulaţiei bărcilor-motoare pe lacul Tekirghiol şi pentru a veni în ajutorul său, autoriză staţiile: Constanţa, Mamaia, General M. Ionescu, Tekirghiol şi Eforie să emită în relaţiunile între ele, abonamente de băi tuturor celor ce doresc să folosească zilnic trenurile între aceste staţiuni.

Abonamentele se eliberează pe 10 şi 15 zile.

Tariful acestor abonamente este:

Dela	La	Costul abonamentului pe 10 zile LEI	Costul abonamentului pe 15 zile LEI	O călătorie dus şi întors zilnic revine la LEI
Mamaia	Constanţa	120	180	12
	Gl. M. Ionescu	200	300	20
	Eforie	240	360	24
	Techirghiol	240	360	24
	Carmen Sylva	240	360	24
Constanţa	Mamaia	120	180	12
	Gl. M. Ionescu	120	180	12
	Eforie	160	240	16
	Techirghiol	200	300	20
	Carmen Sylva	200	300	20
Gl. M. Ionescu	Constanţa	120	180	12
	Mamaia	200	300	20
	Eforie	120	180	12
	Carmen Sylva	120	180	12
	Techirghiol	120	180	12
Eforie	Constanţa	160	240	16
	Gl. M. Ionescu	120	180	12
	Mamaia	240	360	24
	Techirghiol	120	180	12
	Carmen Sylva	120	180	12
Techirghiol	Constanţa	200	300	20
	Gl. M. Ionescu	120	180	12
	Eforie	120	180	12
	Carmen Sylva	120	120	12
	Mamaia	240	360	24
Carmen Sylva	Mamaia	240	360	24
	Techirghiol	120	180	12
	Eforia	120	180	12
	Constanţa	200	300	20
	Gl. M. Ionescu	120	180	12

No. 34738 Col. **Direcţia Comercială** 6729

SURSA

paradisul ou mii şi mii de

Cămăşi

Bd. Elisabeta 5

Sămânţă

de rapiţă

Navetta şi Colţa selecţionată. De vânzare la Seminţeria PROCH, Bucureşti, str. Eugen Carada No. 7. 4

PIERDUT în ziua de 3 August, ora 1 jum. tramvaiul 16, servieta maro cu acte. Cel care a găsit-o e rugat a o aduce str. Traian 65. Telefon 359|74. **Bună recompensă.** 13

INŞTIINŢARE

Se aduce la cunoştinţa generală că din cauză de epidemie, colonia c. f. r. (seria II-a fete), care urma să înceapă la 1 August a. c., în localitatea Lereşti (Muscel), nu se va mai trimite în acest an.

Adeverinţele individuale ce s'au emis pentru această colonie rămân anulate din oficiu.

DIRECŢIA GENERALA C.A. C.F.R.

10101

REGIMENTUL I GRANICERI

Publicaţiune

In ziua de 21 August 1933, ora 10 se ţine licitaţie publică pentru procurarea a diferite materiale necesare la construirea cazărmei Regimentului Grăniceri „Regele Carol al II-lea" ca: ciment, nisip, pietriş, fier, cărămidă, var, uleiuri, asfalt, lemnărie ecarisată, tablă galvanizată, olane la coşuri, geamuri, lemnărie de cofraje etc. etc.

Se respectă L. C. P. şi J. C, M. No. 581/931.

Caetul de sarcini se poate vedea în orice zi de la orele 8—12 şi 15—18 la Comenduirea Pieţei Bucureşti.

Comand. Reg. I Grăniceri
Colonel, Negulescu
No. 17056 din 4. VIII 933 9

CE AM VAZUT LA MOSCOVA

de HENRY BERAUD

Marele ziarist şi romancier francez, d. Henry Béraud, cu recunoscuta-i măestrie de stil şi dar de observaţie, a ştiut să aducă menirii realul folos al desvăluirii vieţii de infern din... „Paradisul Roşu".

Această sugestivă lucrare a avut efectul salutar de a deschide ochii ultimilor vizionari cari încă mai credeau că iadul Rusiei sovietice poate avea — măcar în parte — aspecte de rai pământesc...

De vânzare la librării şi la librăria ziarului „Universul" cu preţul de lei 30.

CITIŢI

„Ziarul Ştiinţelor şi al Călătoriilor"

COMUNICAT

Ministerul de Finanţe al României şi Casa Autonomă a Monopolurilor Regatului României aduc la cunoştinţa detentorilor de titluri ale Imprumutului de Stabilizare şi Desvoltare 1929, următoarele:

Din cauza măsurilor de ordine publică luate de Guvernul Statelor Unite, cari au produs deprecieri succesive fără precedent ale dolarului, sumele reţinute din încasările Casei Autonome a Monopolurilor, păstrate în cont special la Banca Naţională a României, convertite lunar şi remise Agenţilor Financiari americani, conform contractului, nu au mai fost suficiente pentru a plăti integral cupoanele dela scadenţa 1 August 1933, la alegerea detentorilor în monetele europene la paritătile prevăzute în contract.

Pe de altă parte, Casa Autonomă a Monopolurilor nefiind obligată a suporta pierderile provocate de aceste deprecieri, în timpul când sumele reţinute din încasările ei au fost imobilizate în interesul Agenţilor Financiari şi al detentorilor de titluri; Agenţii Financiari declinând controlul plăţilor în Europa au fost nevoiţi de acord cu Statul Român şi Casa Autonomă a Monopolurilor a dispune ca plata cupoanelor Imprumutului de Stabilizare şi Desvoltare 1929 scadente, atât în America cât şi în Europa să se facă în dolari actuali hârtie sau în alte monete prevăzute în contract pe cursul actual al dolarului U. S. A. 6854

PRIMARIA SECTORULUI I GALBEN

BIROUL ECONOMAT ŞI LICITAŢII

Publicaţiune

Se aduce la cunoştinţa celor interesaţi că în zilele notate mai jos se vor ţine la Primăria Sectorului I Galben următoarele licitaţii:

La 16 August 1933 orele 16

Aprovizionarea cu 60 vagoane piatră spartă de granit.

La 6 Sept. 1933 orele 10 dim.

Aprovizionarea cu:

300 vagoane piatră cioplită abnormă.

20 vagoane asfalt in turte.

30 vagoane ciment Portland.

45.000 bucăţi cărămidă dublu presată.

Licitaţiile se ţin în conformitate cu legea contabilităţei publice şi regulamentul O. C. L.

Concurenţii vor depune pe lângă ofertă şi garanţia de 5% din valoarea ofertei, care se va face conform caetului de sarcini.

Devizele şi caetele de sarcini se pot vedea zilnic la Biroul Economat şi Licitaţii str. Batiştei No. 39. 6855

Asociaţia Proprietarilor şi Crescătorilor de Cai Trăpaşi

cu sediul în Str. Franklin 14, aduce la cunoştinţă Publicului că anumite persoane cu rea credinţă şi scopuri ce urmează a fi sancţionate de organele Justiţiei uzurpă calităţi în Asociaţia noastră. Pentru a preîntâmpina orice inducere în eroare a publicului, comunicăm că sediul unic al Asociaţiei este în Bucureşti, Str. Franklin 14.

Preşedinte,
ss. Ing. I. D. MATAK. 14

Sănătatea în Viligiatură

Vă puteţi recreea liniştit dacă în voiajul Dv. luaţi HYPEROL în tablete cu cari puteţi prepara o admirabilă apă de gură.

HYPEROL desinfectează şi vă apără contra maladiilor infecţioase.

La farmacii şi droguerii.

Doamnele Elegante obţin numai cu noua tinctură de păr „PRECIZIA"

nuanţa distinsă en vogue **„Rosé accajou"** şi toată gama de nuanţe a celorlalte culori dorite. Doza Lei 60, dublă lei 100. Părul stricat, uzat şi tocat îşi recapătă vigoarea printr'un tratament special. Cereţi coaforului Dv. sau depozitului general: Institutul de înfrumuseţare **Dortheimer,** 50 Calea Victoriei 50 4

Serbarea sportivă dela Reşiţa

Societatea sportivă U. D. R. din Reşiţa, secţia de gimnastică, va organiza un concurs de gimnastică pe ţară, cu ocazia aniversării de 50 ani, care va avea loc la 10 Septembrie.

Fastul în care se va sărbători acest jubileu, va întrece toate concursurile de acest gen ţinute în ţară.

Reuşita acestui concurs este asigurat prin participarea celor mai cunoscute formaţii de gimnastică din ţară ca: din Timişoara R. G. T., R. G. M. T., din Arad C. G. A., C. A. A., Germania din Lugoj, Şoimii din Sânnicolaul mare, clubul gimnastic Ineu, Şoimii din Nadlac, K. K. A. S. E. din Cluj. Afară de acestea o echipă model a secţiunei sportive a muncitorilor din Reşiţa, impreună cu S. S. U. D. R. va executa exerciţii libere.

Ipotecile inscrie şi radiate la tribunalul Ilfov in cursul anului 1932

Serviciul Statisticei judiciare din ministerul justiţiei ne comunică următoarele:

In cursul anului 1932, după datele comunicate de trib. Ilfov s. Notariat, s'au inscris 2.687 de ipoteci în valoare de 1.929.408.674 lei (faţă cu 4.041 ipoteci în valoare de 1 miliard 852.825.077 lei în 1931.

Faţă deci cu 1931, deşi se constată scăderea numărului ipotecilor inscrise în 1932, cu 50%, observăm însă o creştere a valorii lor cu 4%.

Toate aceste ipoteci grevează proprietatea imobiliară clădită urbană (case).

După valoare, ipotecile inscrise în 1932 se observă că: sumele împrumutate pe ipoteci afectează în deosebi imobilele clădite mari 86%; pe când suma care afectează imobilele mici nu reprezintă decât 14% din valoarea totală a ipotecilor inscrise.

Acest fapt se învederează că, cu toată restrângerea creditului, s'au plasat cu preferinţă banii în împrumuturi ipotecare pe case în Bucureşti.

De asemenea, se mai constată că inscripţiunile ipotecare luate de Stat, se cifrează la 1.133 ipoteci în valoare de 386.426.944 lei.

In cursul anului 1932, s'au radiat la trib. Ilfov 806 ipoteci în valoare de 528.823.342 lei.

Cereri şi oferte din străinătate

Camera de comerţ şi industrie din Capitală a primit următoarede oferte din partea firmelor din străinătate cari vor să intre în legături de afaceri cu negustorii dela noi.

A. Frenkel, Kaunas, Lithamnia, Postfach 318, import de fasole, seminţe de floarea soarelui şi de maci.

Benzion & Benyeche, Tel-Aviv, P. O. B. 327, doreşte legături cu fabricile de pălării din pâslă şi lână pentru domni, clopote pentru pălării de dame şi dantele.

M. Kotschack, Helsingfors, Suomi-Finland (Heikink 14 Henriksg) doreşte legături cu fabricile de closuri pentru pălării de dame.

Cassar & Frangos, Beyrouth, rue Negibabdelmalck. Import de fasole.

Geeraert & Matthys, Frères Condekergue. Branche près Dunkerque rue Molière & rue des Forts Import de petrol brut şi derivate.

A. Elmassian, Hamburg & Steckelhörn 12 (Gotenhof). Import de fructe uscate.

Jean S. Metallinos, Neon Faliron (près du Pirée) Avenze Thr. Zaimi nr. 23, Oferă instalaţii de mori si pietre de moară.

Internaţional Beret Union, Paris (X-a) 3 rue Martel, Export de berete, bascuri şi pălării din Paris.

AMINTIRI DIN ŢARA BASCILOR

San Sebastian, unul din cele mai importante porturi ale Spaniei pentru Oceanul Atlantic, se află aşezat în partea nord-vestică a peninsulei, în pitorescul ţinut al Navarrei, la imediata apropiere de sudul Franţei. De o parte şi de alta a Pirineilor trăeşte, atât pe versantul spaniol, cât şi pe cel francez, un popor curios, a cărui origină este numai presupusă şi care vorbeşte o limbă aglutinată, cu totul deosebită de dialectele învecinate. Bascii au interesat în totdeauna pe istorici şi folklorişti, dar eu nu vreau să scriu azi despre unele lucruri ce ar putea plictisi, ci numai să amintesc de acea frumoasă „săptămână bască" ce are loc anual în portul spaniol.

Imi amintesc primele impresii ce mi le-a lăsat acest tradiţional omagiu adus vechiului cult escuarien.

Jocurile, dansurile şi ceremoniile populare ce au loc la această sărbătoare, făceau un curios contrast cu aspectul cosmopolit al portului spaniol şi cu automobilele luxoase şi autobuzele ce aduceau turişti din sudul Franţei.

Aspectul şi costumele rustice ale muntenilor basci erau în discordanţă cu tot ceeace îi înconjurau. Optzeci până la o sută de muzicanţi recrutaţi din toată populaţia provinciei cântau cu instrumentele lor originale melodii ce îţi dădeau succesiv impresia de simplitate şi rafinament, totul producând un efect incomparabil. Trebue să adaog că flautele şi tamburinele sunt instrumentete cari reuşesc cel mai mult să deştepte în basci nostalgia patriei lor. Muzica aceasta este ceeace te impresionează mai mult în întreaga serbare. Un alt număr important al „săptămânii basce" îl constitue în afară de muzică, dansurile ce se ţin în „Piaţa mare", în faţa palatului municipal. Îmbrăcaţi în alb, încinşi cu lungi brâuri colorate şi având şiruri de clopoţei la opinci, o trupă disciplinată, face greul dans denumit al spadei. Este o amintire de pe vremea când pacificul popor basc de azi, era un iubitor al gloriei militare, pe care o căutau în cele mai hazardate încercări.

Tinerii ce fac dansul, sar de parcă ar fi de gumă, mişcările lor îţi aduc în minte descrierile ce se dau despre jocurile dionisiace, la un moment dat ai impresia că o furie fără margini i-a cuprins pe toţi, totuşi în această pornire vertiginoasă nu se strică disciplina ansamblului, fiecare îşi îndeplineşte cu mult talent şi scrupuloziitate însărcinarea. „In saut comme un basque", spun francezii. Insuşi Voltaire, care a avut ocazia să cunoască acest popor l-a denumit admirabil: „Cet petit peuple qui danse au sommet des Pyrennes".

Tot în acest timp au loc şi concursurile bărcilor cu lopeţi Sunt bărci largi şi lungi, mânate de câte patrusprezece oameni ce aparţin de obiceiu satelor de pescari depe coasta bască; în deosebi iau parte cei din Orio, Zumaya, Pasajes, Guetaria şi Fuenterrabia. Ca premiu se oferă de obiceiu un drapel şi o însemnată sumă de bani.

Este unul din cele mai plăcute spectacole să asişti la această luptă onestă, plină de bărbăţie. Aci nu-şi are loc disputa din vanitate sau din dorinţa de exibiţie a campionilor moderni. Pescarii basci luptă pentru triumful satului lor, pentru a cuceri o onoare care se va revărsa asupra tuturor conlocalnicilor, este exaltarea unor suflete primitive ce nu aleargă după gloria personală. Regata, întrecere loială şi cavalerească, devine o adevărată luptă la sfârşitul căreia vezi oameni de o muşchiulatură impresionantă ridicându-se extenuaţi, incapabili de a mai face ceva.

Aceste nobile jocuri şi ceremonii basce, par mai inactuale ca oricând în mediul unei metropole. Vigurosul popor din Pirinei pare că nu-şi mai găseşte locul în atmosfera modernă, conducătorii Spaniei îi dau tot mai puţină atenţie. Este o mare greşeală, fiindcă bascii nu reprezintă un popor oarecare, el este în conglomeratul european un fenomen unic, cu o rasă şi o limbă din cel mai interesante. Trebue să se păstreze rămăşiţele trecutului enigmatic pe care îl aduce bascii din profunzimea zecilor de generaţii trecute, asupra cărora nimeni nu poate şti nimic.

MIHAI TICAN

NOTE MILITARE

Divizia rapidă

Se ştie că *divizia* este unitatea combativă de mare comandament, care, conţinând toate elementele *vii*, e în stare să poată susţine şi să ducă lupta până la capăt. Puterea unei armate se măsoară după numărul unităţii-divizie care se prezintă, la momentul dat şi într'o situaţiune impusă sau voită, pe câmpul de luptă. In cumpăna de greutate, care să înprime o apăsare în mecanismul complex al unei bătălii determinate, stă *compoziţia* şi gradul de *instrucţie* al diviziei.

De aci, rezultă că înalta conducere, a oricărei armate, de astăzi, trebue să aibă luareaaminte aţintită asupra armamentului şi instrucţiei diviziei.

In toate armatele streine se fac experienţe, pe o scară întinsă, pentru a se găsi diviziatip care să se comporte în cele mai desăvârşite condiţiuni de luptă şi să obţină cel mai mare randement.

S'a ajuns, — în câteva armate streine, în care conducătorii ţărilor iau apărarea naţională în serios, — la divizia-tip motorizată. Această divizie ultramodernă a fost obiectul unei deosebite atenţiuni, în diferite manevre speciale, sau în manevre anuale de toamnă, în care s'a comportat bine. Diviziatip motorizată se poate avea, cu înlesnire, în ţările cu o dezvoltare industrială mare. In această divizie nu se îndepărtează elementul-*om* şi elementul-*cal*, ca să fie înlocuite cu elementul-*motor*. Ci se trage maximum de potenţial, dela tustrele: *om, cal, motor*.

*

Iată că revista italiană *„Forze armate"* ne aduce ştirea compunerii unei *„divisione celere"*, sau *divizia rapidă*, cum i-am putea spune noi.. Nu este altceva decât o divizie de cavalerie, complect înzestrată, care să fie la înălţimea luptei moderne. Dacă italienii au numit diviziile lor, de cavalerie, divizii rapide, este numai faptul pozitiv că ele au fost dotate, mai din plin, cu elemente de foc, cu unităţi motorizate şi mecanice, în raport cu vechiile divizii de cavalerie.

„Divisione celere" italiană cuprinde, în momentul de faţă, următoarele unităţi: *3 regimente de cavalerie,* echipate modern; *un regiment de bersaglieri (ciclişti); artilerie* călăreaţă: auto-*blindate;* elemente de *infanterie* motorizate; *pionieri* şi trupe de *transmisie.*

Această divizie, dotată în acest chip, numită *divizia rapidă* modernă, nu va mai fi întrebuinţată, în viitor, ca orice divizie de cavalerie, pentru recunoaşteri sau la primele lupte de angajare, — ci ea va fi chemată în marile bătălii.

Recunoaşterile la mari distanţe sunt lăsate pe seama aviaţiei; apoi, urmează trupele rapide, de toate armele, împinse la 40 sau 60 km. înaintea tutulor trupelor. Divizia rapidă nu va interveni decât dacă primele elemente vor întâlni o puternică rezistenţă, care va cere punerea în acţiune a tutulor numeroaselor sale mijloace de foc, pe care ea le posedă şi, atunci, potrivit planului bine chibzuit, vor intra bersaglierii şi infanteria motorizată, care, în colaborare cu artileria, vor servi de susţinere, sau, eventual, de repliere, în favoarea regimentelor de cavalerie divizionare.

Rapiditatea, care, în acest caz, e întâia calitate, face, din „divisione celere", un organ în special apt pentru misiuni delicate: în urmărire, în retragere, în mişcările de flanc şi în acţiunile asupra spatelui inamicului, în timpul marilor bătălii propriu zise. *Divizia rapidă* concentrează massa de foc mobilă, capabilă, la timp, să covârşească crizele în lupte ,şi să exploateze, cu rezultat fericit, orice surpriză ce ar surveni.

*

Cronicari imparţiali, am socotit, de a noastră datorie, să înregistrăm şi acest experiment nou: *divizia rapidă,* care se practică în diferite mari armate streine şi, desigur, incurând, va fi trecut în rândul faptelor şi realizărilor împlinite. Probabil că *divizia rapidă* va fi *divizia viitorului.* Ar fi bine, în ceeace priveşte armata noastră, să nu rămână mai pe jos decât celelalte armate modernizate.

G. Nedoi

Pentru luptătorii dela Mărăşeşti ai reg. 32 Dorobanţi „Mircea"

Urmare hotărirei luate, cu ocazia jubileului de 50 ani al regimentului nostru, d. căpitan Victor Sburlan, însărcinat de comitet, anunţă pe luptătorii de la Mărăşeşti ai regimentului 32 Dorobanţi „Mircea", că întâlnirea va avea loc în ziua de 15 August 1933, ora 10, la biserica din satul Doaga de unde, după oficierea unui serviciu religios pentru pomenirea camarazilor căzuţi pe câmpul de onoare, se va vizita câmpul de luptă, conform programului ce se va comunica la timp.

Camarazii de luptă ce sunt hotăriţi a lua parte la această revedere şi pioasă datorie sunt rugaţi a comunica cât mai neîntârziat adeziunea lor, d-lui căpitan Sburlan, comuna Mărăcineni, jud. Buzău, spre a putea face din timp intervenirile necesare pentru reducerea transportului, găzduire, etc. Sunt invitaţi şi camarazi din fosta divizie 5-a.

NOU

A apărut

ICOANE DUNĂRENE

Dunărea, Delta şi Taina bălţilor

de Mihai Tican Rumano

Un elegant volum de 288 pag. cu 103 vederi, pe hârtie bună.

De vânzare la librării cu **lei 75** volumul.

Cererile se primesc la librăria ziarului „Universul", se trimite şi contra ramburs.

Curierul băilor şi al staţiunilor climaterice

Colonia şcolară şi tabăra dela Agigea

= Cum sunt îngrijiţi copiii în colonie. = Tabăra funcţionarilor municipali =

Clădirea adăpostului copiilor municipiului şi plaja

Unul din punctele esenţiale câştigate de omenire este interesul ce-l poartă colectivitatea pentru generaţia nouă, pentru tineret, care este nădejdea de mâine a noastră, a tuturor. Coloniile şcolare la munte sau la mare au luat anul acesta o extensiune îmbucurătoare. Edilii se întrec în organizarea lor pentru un cât mai larg confort pentru oropsitul copil care a reuşit să evadeze din mediul de mizerie în care trăeşte restul vremii.

Coloniile la mare, în special, dau cele mai bune rezultate. Desigur că ele sunt foarte puţine faţă de numărul covârşitor de copii săraci, din cuprinsul oraşelor ţării noastre.

Fapt îmbucurător este că pe litoralul mării dela Constanţa la Carmen Sylva sporesc an cu an şi coloniile oraşelor din provincie pe lângă cele din Capitală.

Primarul general în mijlocul copiilor

COLONIA DELA AGIGEA

Această staţiune marină este situată între Constanţa şi Eforie, în dreptul cunoscutelor pescării şi cuprinde un frumos teren la malul mării. Acolo se află construită o clădire în zid, impunătoare, cu atenanse numeroase şi cu uzină electrică. Clădirea special amenajată pentru adăpostul a 4-500 copii, cu dormitoare spaţioase, verande, săli de mâncare şi cu un parc spaţios pentru jocuri şi sport din care, pe poteci bine trasate, copiii coboară la plaja din faţa gării General M. Ionescu. Pe restul terenului se află cultivate legume necesare hranei coloniilor, precum şi o întreagă gospodărie.

Terenul şi clădirile de pe el sunt realizarea d-lui dr. I. Costinescu pe vremea când gospodărea municipiul Bucureşti.

TABARA PENTRU FUNCŢIONARI

Gospodăria de astăzi a completat opera frumoasă prin înfiinţarea unei tabere pentru funcţionarii primăriilor Capitalei. Un număr impozant de corturi moderne cu 4 paturi şi altele mai mici cu câte două paturi stau la dispoziţia lor şi în apropiere se află un cazinou construit în stil rustic şi o popicărie.

D-na Calipso Botez, consiliera delegată la municipiu, a amenajat corturile cu paturi cu somiere şi saltele din iarbă de mare, lavoare cu oglindă, masă, lumină electrică, etc.

E frumoasă iniţiativa aceasta de a înlesni bietului funcţionar o odihnă eftină.

Paza taberei cât şi a coloniei e făcută de agenţii municipiului.

COLONIILE ŞCOLARE

Anul acesta au fost în „Adăpostul municipiului" coloniile şcolare ale sectoarelor Galben şi Verde şi orfelinatul Negru-Vodă.

Primarii noştri, în special d. Garabet Aslan, primarul sect. I Galben, s'au interesat mai de aproape de colonii, vizitându-le în fiecare Duminică.

Vizitele primarului general au fost prilejuite şi de schimbul de colonişti ce-l avem cu bulgarii. La Agigea sunt 20 de copii bulgari cu trei pedagogi iar noi avem la Varna tot atâţia copii români.

E interesant de ştiut că bulgarii au reuşit să înveţe imnul regal român şi alte câteva cântece româneşti, iar românii să întoneze „Şumi Maritza". Sunt întâlniri care probabil nu se vor uita...

Copiii, după primul dejun, îşi fac reglementar plaja, apoi baia, iau o gustare şi se joacă până la prânz.

După masă, un somn de 2-3 ore, apoi iar jocuri, o gustare şi masa de seară. Un aşternut curat adăpostesc noaptea copiii în dormitoare bine aerisite.

Aceasta-i viaţa în colonia şcolară dela Agigea sub părinteasca îngrijire a d-nei Calipso Botez, conducătoarea asistenţei municipiului secondată de un cinstit gospodar d. Tiberiu Protopopescu.

Al. Nedeleanu

Jabeniţa

Cunoscute încă de pe vremea romanilor, aceste băi minerale, conţin sare, iod, fier, pucioasă şi nămol. Sunt situate în ţinutul Gurghiului (Mureş) la 6 km. de oraşul Reghin.

Localitatea Jabeniţa, este situată la poalele unui superb lanţ de munţi, la o altitudine de 480 metri. Datorit întinselor păduri, aerul este curat şi bogat în ozon.

Preţul la toate, este moderat.

Ca distracţie, este orchestra lăutarilor, loc de tennis, popice. Se pot face excursii în împrejurimi. Se poate cerceta castelul regal de vânătoare dela Lăpuşna şi alte localităţi.

In cursul lunilor Mai, Septembrie se face o reducere la tarif de 25% asupra tuturor preţurilor. Funcţionarilor de stat li se face o reducere în tot timpul de 20%.

UN NOU PREMIU PENTRU „CEI 3 CERCETAŞI"

lei 10.000 lei

Cetitorii cari vor trimite deslegarea jocului de mai jos, impreună cu cele 10 cupoane cari vor apărea în numerile viitoare ale revistei *„Cei 3 Cercetaşi"* vor participa la tragerea sumei de 10.000 lei împărţită în patru premii de 4.000, 3.000, 2.000 şi 1.000 lei.

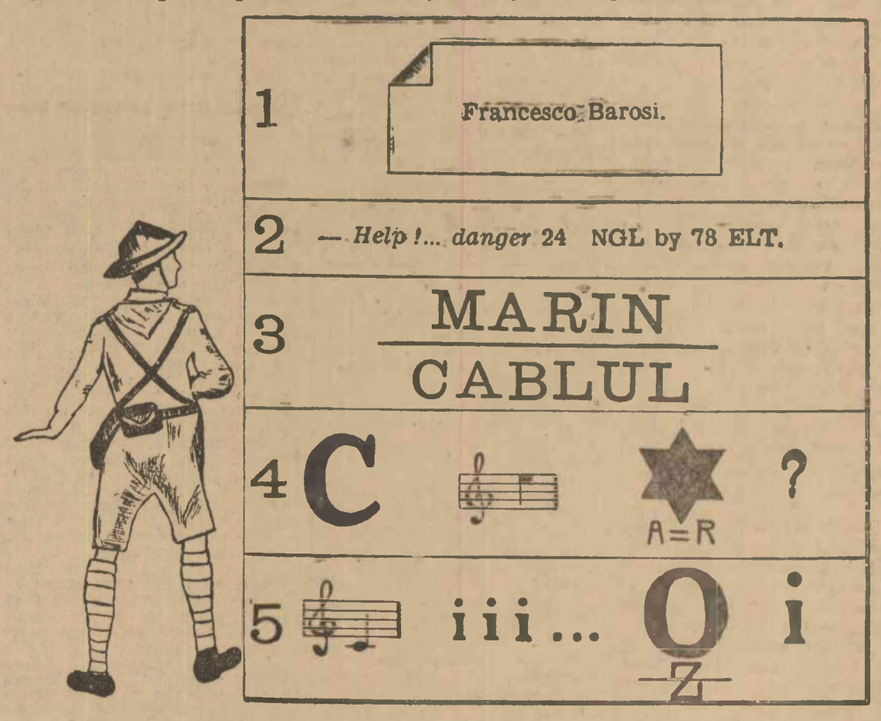

1. Această carte de vizită este a unui parsonaj întâlnit in romanul „Cei tre Cercetaşi.Care este profesiunea lui ?

2. Aceste cuvinte şi semne misterioase, constituesc un apel recepţionat de „Cei trei Cercetaşi. Care este sensul apelului ?

3-4 şi **5.** Aceste trei rebusuri reprezintă titlurile a trei capitole din romanul „Cei trei Cercetaşi".

Indicaţi aceste titluri, precum şi numerele capitolelor şi fascicolelor din care fac parte!

Strângeţi cu atenţie cele 10 cupoane. Primul cupon a apărut azi Sâmbătă 5 August.

Fascicola se găseşte la toţi vânzătorii de ziare

CITIŢI
Ziarul ştiinţelor şi al călătoriilor

Telegrame din străinătate

Germania sfidează tratatele

— Cum se va produce demersul la Berlin —

Londra, 4 (Rador). — Cercurile oficiale declară că între guvernele din Londra, Roma şi Paris au loc schimburi de vederi asupra procedurei de urmat în intervenţia pe lângă guvernul Reichului.

Până acum nu s'au hotărît dacă urmează să se invoace pactul celor patru puteri sau tratatul dela Versailles.

*

Londra, 4 (Rador). — Ziarul „News Chronicle", ocupându-se de revoluţia hitleristă, arată că ea are aceeaşi importanţă pe care a avut-o incidentul dela Agadir în timpul crizei din August 1914.

Ziarul arată amploarea reacţiunilor provocate în opinia publică britanică de ameninţarea permanentă pentru independenţa Austriei, din cauza guvernului german.

*

„Morning Post", ocupându-se de conversaţiile angajate între guvernele din Paris, Roma şi Londra privitoare la zborul avioanelor germane deasupra teritoriului austriac, scrie că guvernul britanic însuşi este cel care a luat iniţiativa conversaţiilor. Dimpotrivă, „Daily Telegraph" scrie că diplomaţia engleză nu ar fi dispusă să intervină direct în această afacere.

D. Snowden, în „Daily Express", declară că în cazul când s'ar produce o nouă catastrofă, d-sa este de părere ca Anglia să rămână credincioasă atitudinei sale pacifiste integrale.

Majoritatea ziarelor engleze vede în evenimentele actuale justificarea politicei guvernului Asquith din timpul violării neutralităţii Belgiei.

„Germania din 1933, scrie „Times", este cel puţin cât şi aceea din 1914, una dintre cauzele fundamentale ale relei stări din Europa."

*

Ziarul arată că Germania continuă să albă aceeaşi politică faţă de statele limitrofe, iar încercarea sa de a reuni prin forţă unele teriteri germane, este considerată ca o adevărată sfidare a tratatelor. Faţă de această atitudine, scrie „Times", nu este de mirare că vecinii Reichului sunt de părere că este imposibil să i se acorde egalitatea de înarmare, atâta timp cât viitorul nu va dovedi că Germania este gata, practic şi spiritual, să se ralieze la noua ordine internaţională simbolizată prin Societatea Naţiunilor.

Mari inundaţii în America

New-York, 4 (Ullstein). — **Ploile din ultimele zile au provocat în oraşele Colorado, Denver şi împrejurimile lor mari inundaţii.**

Apele fluviului Colorado au rupt astănoapte digul lung de un km. şi jumătate şi au inundat complet numeroase sate.

Din nefericire, populaţia n'a putut fi anunţată prin sirenele fabricilor şi vapoarelor decât în ultimul moment. Din această cauză nu toţi locuitorii au putut să se salveze la timp.

Numărul victimelor nu se cunoaşte încă.

Numeroase poduri de cale ferată, legăturile telefonice şi telegrafice au fost distruse.

O parte a oraşului Denver este sub apă.

Pagubele materiale se cifrează la câteva milioane dolari.

17 persoane sunt dispărute.

—xox—

O sinucidere senzaţională la Paris

Paris, 4 (Ullstein).—O doamnă elegantă, englezoaică de origină, s'a sinucis Miercuri în hotelul „George V".

În momentul sinuciderii se afla lângă ea un domn elegant, al cărui nume a fost ţinut însă secret de poliţie.

Ulterior s'a aflat că acesta este d. Roland Cotty, fiul fabricantului de parfumuri şi proprietar a numeroase ziare.

Numele sinucigăşei este Dorotea Wright. Ea întreţinea de multă vreme legături întinse cu d. Roland Cotty, om însurat şi cu trei copii.

Ambii au sosit dimineaţa la hotel şi au ocupat o cameră.

Curând s'a auzit scandal, din cauza unei scene de gelozie.

In cursul acestei scene doamna a pus mâna pe un revolver, ce se afla pe masă şi s'a împuşcat.

—xox—

Mişcarea ucraniană din Europa

Berlin, 4 (tel. part.). — Emigranţii ucrainieni din America colectează fonduri pentru finanţarea mişcării ucrainiene în Europa.

Se spune că biuroul central de presă ucrainian, care editează la Berlin două reviste, a primit deunăzi o mare subvenţie din America, pentru intensificarea propagandei naţionaliste ucrainiene.

—xox—

Transporturi de trupe ruseşti în Extremul Orient?

Paris, 4 (tel. part.).— *Corespondentul ziarului rus „La Renaissance" comunică din Berlin:*

Guvernul sovietic a dispus suspendarea transportului de călători pe liniile ferate Samara-Zlatoust şi sibiriene, până la 20 August. Se crede că această măsură a fost luată pentru uşurarea transportului de trupe din regiunea militară Kazan, în Extremul Orient.

Dela 1 August c., toate inspecţiile regionale ale căilor ferate dela Moscova şi până la Vladivostok sunt conduse de comandanţi militari, cari vor da autorizaţii de călătorie numai persoanelor care au de îndeplinit misiuni speciale, date de guvern.

—xox—

Negocierile comerciale ale Italiei

Roma, 4 (Rador). — Presa italiană se interesează de aprope de negocierile comerciale dintre guvernul italian şi ministrul de Comerţ al Ungariei.

Ziarele subliniază că în acelaş timp se duc conversaţii comerciale cu România şi Argentina, ţări esenţialmente agricole. Ele pun în relief faptul că aceste conversaţii au loc în ajunul unei vaste activităţi diplomatice, tinzând la reorganizarea Europei centrale.

Presa italiană reproduce totodată articole din ziarele ungare prin care se arată că actualele negocieri sunt preludiul unei vaste înţelegeri.

—xox—

Conferinţa internaţională a nitrogenului

Paris, 4 (Ullstein). — Conferinţa internaţională a nitrogenului, care a fost privită cu mult optimism, a eşuat din cauza neînţelegerilor ivite dintre producătorii europeni şi cei din Chile.

Chile a făcut o propunere asupra preţului şi contingentului, ce urmează să i se acorde, dar această propunere a fost respinsă.

In schimb între producătorii europeni s'a stabilit o înţelegere asupra reglementării exportului de nitrogen.

Suprimarea monopolului grâului în Iugoslavia

— Noul regim creat exportului —

Belgrad, 4 (Rador). — Preşedintele asociaţiei exportatorilor iugoslavi a declarat că noul regim creiat prin suprimarea monopolului grâului nu comportă restricţiuni decât în măsura în care acestea sunt necesare pentru executarea aranjamentelor făcute cu anumite ţări. Pentru statele cu cari asemenea acorduri nu există, exportul va fi absolut liber şi subordonat numai unor formalităţi privitoare la declararea exportului.

Secţiunea specială a comerţului extern, din ministerul comerţului, se va sili să canalizeze exportul pentru ca el să nu fie la început prea masiv către ţările cu cari Iugoslavia nu are acorduri preferenţiale. Secţiunea va lucra aşa fel, ca să satisfacă în primul rând necesitatea contingentelor fixate prin acordurile încheiate. Excedentul va putea să fie lăsat liber la dispoziţia exportatorilor, cari îl vor întrebuinţa după interesele lor.

Măsura suprimării monopolului a întâmpinat o primire foarte favorabilă în cercurile comerciale iugoslave.

Propaganda hitleristă în Austria

— Arestări senzaţionale la Viena. — Mai mulţi ziarişti germani condamnaţi —

Viena, 4 (tel. part.).—Azi s'au făcut numeroase arestări senzaţionale printre ziariştii naţional-socialişti.

Astfel au fost arestaţi Schepky, corespondentul ziarelor editurii „Scherl" din Germania, Hönig, corespondentul lui „Münchner Zeitung", cari sunt acuzaţi că au făcut propagandă hitleristă în Austria.

A mai fost arestat şi corespondentul ziarului „Germania" din Berlin „Franz Riedl, care a fost condamnat la 14 zile închisoare pentru un articol contra Austriei publicat în acest ziar.

Fostul redactor şef a mai multor ziare hitleriste din Austria, Egon Kott, a fost deasemenea arestat.

Poliţia a făcut o percheziţie la „Biroul de presă central european" unde a confiscat documente, din care reese că acest birou de presă era în legătură cu centrala hitleristă secretă din Austria.

In legătură cu arestarea de eri a dentistului Herbert Schneider, au mai fost arestate azi alte 16 persoane.

S'a constatat că Herbert Schneider ţinea numai de formă un cabinet dentistic, spre a nu atrage atenţiunea asupra persoanelor, cari veneau la el şi cari nu erau decât curieri hitlerişti.

Femeia Sofie Finkenseller în vârstă de 27 ani, a fost condamnată la 10 săptămâni carceră pentru că la locuinţa ei naţional-socialiştii au fabricat diverse bombe.

Din Salzburg se anunţă că un naţional-socialist a fost arestat în momentul, când încerca să treacă în mod clandestin frontiera spre Germania.

El a fost condamnat la 4 luni închisoare.

Contra lui s'a deschis şi acţiune de înaltă trădare, deoarece a voit să treacă frontiera, spre a înfiinţa în Bavaria o legiune austriacă cu care să năvălească apoi pe teriteriul austriac.

PROTESTUL LEGAŢIEI GERMANE

Viena, 4 (Rador). — Legaţia Germaniei a protestat pe lângă guvernul austriac împotriva arestării a doi ziarişti germani acuzaţi de a li participat în mod clandestin la activitatea partidului naţional-socialist în Austria.

Se bănuieşte că cei doi ziarişti erau în legătură cu centrele clandestine descoperite în ultimul timp.

SUPUŞI AUSTRIACI EXPULZAŢI DIN AUSTRIA

Berlin, 4 (Rador). — Agenţia „Wolff" anunţă:

In urma noilor persecuţii îndreptate împotriva germanilor din Austria, poliţia secretă de stat a expulzat din Germania mai mulţi supuşi austriaci cari s'au dovedit a fi indezirabili.

Expulzarea germanilor din Limburg (Olanda)

— Lămuriri oficiale germane —

Berlin, 4 (Rador).— *Agenţia „Wolff" comunică următoarele:*

Relativ la expulzarea din provincia Limburg a numeroşi germani cari locuiesc în această provincie, cercurile berlineze bine informate observă că aceste expulzări sunt datorite, pe cât se pare, unor informaţii tendenţioase din presa olandeză. Aceste informaţii pretind că naţional-socialiştii germani cari locuiesc în provincia Limburg şi cărora guvernul olandez le-a interzis orice activitate politică, trec în mod regulat în Germania spre a ţine întruniri şi a face exerciţii.

Cercurile politice berlineze observă că aceste informaţii sunt neexacte. Grupul de naţionali-socialişti germani din provincia olandeză Limburg a fost disolvat de mai multe săptămâni de organizaţia partidului naţional-socialist german. Totodată s'a interzis foştilor membri ai acestui grup de a veni în Germania pentru întruniri. Este deasemenea inexact că fostul conducător al grupului, stabilit actualmente la Aachen, ar continua să conducă de aici pe naţional-socialiştii din Limburg.

Lupte de baricadă la Strassbourg

— Ciocnire sângeroasă între grevişti şi poliţişti —

Strassbourg, 4 (Rador). — **Pe ziua de eri numărul greviştilor din întreprinderile de construcţii şi alte corporaţii se ridica la 15.000.**

Din cauza agitaţiilor elementelor extremiste, manifestaţiile greviştilor au dat loc la incidente. In unele locuri muncitorii grevişti au ridicat baricade. Patru poliţişti au fost răniţi.

Poliţia a făcut numeroase arestări. Printre arestaţi sunt şi doi germani, asupra cărora s'au găsit arme.

Comitetul central al greviştilor a adresat azi muncitorilor un călduros apel, invitându-i să se abţină dela orice demonstraţie violentă şi sfătuindu-i să păstreze sângele rece, căci numai astfel revendicările lor pot să triumfe.

Strassbourg. 4 (Ullstein). — **Se crede că luptele de barricadă dintre grevişti şi poliţişti se datoresc agitaţiei desfăşurată de comunişti.**

Şeful lor este deputatul comunist Monjanvys, care a venit din Paris la Strassbourg.

Sindicatele muncitorilor dela căile ferate din Alsacia - Lorena au decis să adere la grevă.

Strassbourg, 4 (Rador).—**Printre cei arestaţi în cursul ciocnirilor de astănoapte sunt şi cinci germani. Ei purtau insignele hitleriste şi erau înarmaţi cu revolvere şi alte arme prohibite.**

In cursul încăerărilor au fost răniţi 25 jandarmi şi agenţi de poliţie. Şapte din ei prezintă răni grave.

—xox—

Congresul înţelegerii internaţionale a partidelor radical-democrate

Paris, 4 (Rador).— La 12 August se va întruni la Sofia al nouălea congres al înţelegerii internaţionale a partidelor radical-democrate şi similare. La congres vor fi reprezentate zece naţiuni.

Delegaţia franceză este compusă din d-nele Cecile Brunschwig, Eliane Bramlt, deputaţii Bertod, Bastide, Borel, Delbos, Guernut, Mendes şi alţii, fiind probabil sub preşedinţia d-lui Herriot.

Posibilitatea unui demers anglo-franco-italian

Paris, 4 (Rador).—*„Le Temps" se ocupă într'un articol publicat astăzi de schimbul de vederi relativ la posibilitatea unui demers anglo-franco-italian la Berlin şi de articolul apărut în „Daily Telegraph" asupra acestei chestiuni.*

„Le Temps" crede că problema, aşa cum a fost pusă, riscă să dea opiniei publice o idee greşită despre caracterul acestor schimburi de vederi, cât şi despre importanţa hotărîrilor care ar putea fi luate.

„Adevăratul teren— scrie „Le Temps" — pe care trebue să ne plasăm, este articolul 80 din tratatul dela Versailles, care spune textual:

„Germania recunoaşte şi va respecta cu stricteţă independenţa Austriei înlăuntrul frontierelor ce-i vor fi fixate prin tratatele intervenite între acest stat şi principalele puteri aliate şi asociate. Ea recunoaşte că această independenţă va fi inalienabilă, în afară de cazul când consiliul Societăţii Naţiunilor ar consimţi la contrariul acestui principiu".

„Acei de peste Canalul Mânecei — continuă „Le Temps" — cari susţin că demersul ar trebui să fie făcut numai de Franţa şi de Italia, având din partea Angliei numai o simplă susţinere a iniţiativei lor, se înşeală; căci Anglia, cu acelaş titlu ca şi celelalte ţări semnatare ale tratatului, este obligată să facă a se respecta articolul 80 din tratat.

GERMANIA CALCA SPIRITUL PACTULUI CELOR PATRU

„Cât despre pactul quadruplu, dacă el nu prevede cooperarea celor patru ţări decât pentru chestiunile strict proprii acestor ţări, — şi aceasta a fost la început teza franceză, — tocmai pentruca aceste puteri să nu-şi aroge dreptul de a regula situaţii care interesează şi alte ţări, semnatarii pactului pot totuşi perfect să se adreseze Germaniei. Pentru aceasta ei pot invoca spiritul general al pactului, care urmăreşte favorizarea unei adevărate destinderi politice în Europa.

„Este într'adevăr, evident că, prin continuarea unei campanii care constituie o ingerinţă inadmisibilă în politica internă a Austriei, Germania săvârşeşte o călcare a spiritului pactului pe care l-a semnat cu Anglia, Franţa şi Italia".

SE PERICLITEAZA REUŞITA CONFERINŢEI DEZARMARII

„Times" scrie — continuă articolul din „Le Temps" — că cererea adresată Angliei de d. Goering constituie o violare a convenţiei dela Paris din 1926, şi că atâtea alte simptome dau loc la temeri cu privire la intenţiile Reichului în materie de aeronautică, pe cari trebuie să le urmărim de aproape.

„Le Temps" conchide că este necesar ca guvernele să se înţeleagă asupra mijloacelor de a o împiedica pe Germania să-şi procure din străinătate aparate cari urmează să constituie primele elemente ale forţei poliţieneşti, care va fi în realitate o adevărată aviaţie militară.

„Dacă voinţa manifestată de Reich continuă să se afirme — termină „Le Temps" — şi dacă al treilea Reich trece dela vorbe la fapte, atunci conferinţa dezarmării şi-ar pierde raţiunea de a fi. In acest caz, n'ar mai rămâne altceva de făcut în Octombrie, decât să se lichideze, prin greşeala Germaniei, această mare reuniune internaţională care urmăreşte să realizeze reducerea generală a înarmărilor în cadrul articolului 8 al pactului. S'ar ajunge astfel, după 18 luni de lucrări penibile, la reînarmarea puterilor dezarmate prin tratatul dela Versailles.

PRESA GERMANA OSTILA DEMERSULUI

Berlin, 4 (Rador). — *Presa germană se arată ostilă demersului puterilor străine în legătură cu diferendul austro-german.*

„Frankfurter Zeitung" socoteşte că „aceste raporturi nu sunt o afacere internaţională", afirmând totdeodată că demersul va agrava situaţia în loc să o ameliureze.

—xox—

Gandhi

condamnat la un an închisoare

Poona, 4 (Rador). — **Gandhi, care a fost eliberat condiţional, azi dimineaţă, a călcat condiţiunile, fapt pentru care în cursul după amiezii a fost judecat după procedura sumară.**

El a fost condamnat la un an închisoare.

*

Bombay, 4 (Rador).—*Gandhi, condamnat azi la un an închisoare, va fi supus regimului de drept comun. El va fi lipsit de toate privilegiile ce-i s'au acordat în timpul detenţiunilor precedente.*

Procesul a fost judecat în închisoarea Yeravda. In timp ce era judecat, Gandhi a încercat să ia cuvântul spre a se apăra, dar judecătorul s'a opus la aceasta, considerând că Gandhi vrea să folosească apărarea sa ca un nou prilej de a face propagandă politică.

*

Londra, 4 (Ullstein). — După ce s'a citit sentinţa prin care Gandhi era condamnat la un an închisoare, acesta a declarat că el este un om al păcei şi că rezistenţa contra forţei nu este plăcută, dar că lui nu i-a rămas altă alegere.

*

Poona, 4 (Rador). — Judecătorul care l-a judecat pe Gandhi a declarat că de şi avea facultatea să-l condamne la doi ani închisoare, a pronunţat o pedeapsă numai de un an ţinând seamă de vârsta şi de starea sănătăţii lui Gandhi.

MAI MULTE FEMEI ARESTATE

Mombay, 4 (Rador). — După condamnarea lui Gandhi, poliţia a arestat mai multe femei care făceau propagandă pentru boicotarea mărfurilor britanice.

—xox—

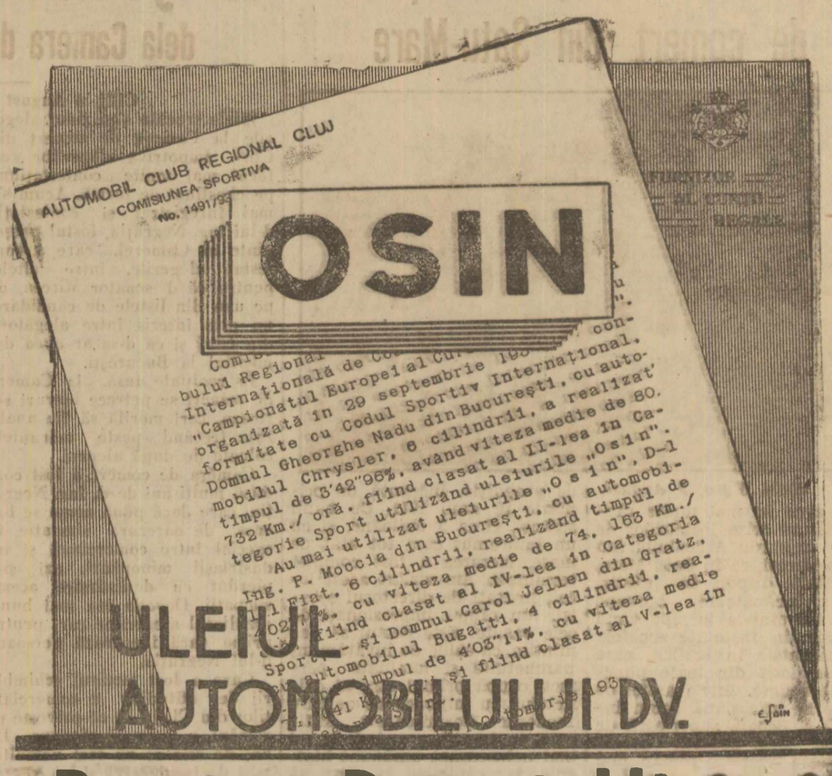

Benzină • Petrol • Uleiuri
PĂCURĂ • MOTORINĂ • COMBUSTIBIL PENTRU CALORIFERE
PARAFINĂ • SMOALĂ • BITUM • COCS DE PĂCURĂ
PRODUSELE RAFINĂRIILOR: STEAUA ROMÂNĂ • ASTRA ROMÂNĂ • ROMÂNO AMERICANĂ
VÂNZAREA PRIN SOCIETATEA:
DISTRIBUTIA

50% REDUCERE pe C. F. R. ! Veniţi la BUCUREŞTI
la Grandioasele SERBARI din PARCUL CAROL
organizate de Uniunea Fundaţiilor Culturale Regale, de la 1 August la 15 Septembrie 1933
MANIFESTAŢIUNI CULTURALE: Concerte simfonice, vocale, teatru, operă, etc.
MANIFESTAŢIUNI SPORTIVE: Box, Lupte, Curse de tot felul, etc.
Luna Park şi tot felul de distracţiuni, serbări veneţiene, Surprize etc. Zilnic program nou. 50 la sută reducere pe C. F. R., reduceri la hoteluri, restaurante, magazine. Cu biletele cumpărate spre Bucureşti se poate înapoia gratuit. 2758

Pildner
—Bucureşti—
Str. CAROL 11
SEMINŢE: furaj, legume, flori, UNELTE, grădină, albinărit
Catalog gratis. 2597

Mare desfacere 300 buc.
SOBE şi CHEMINEURI
de Faianţă şi Porţelan
FABR. STRAINA GERM. şi CEHOSL.
Preţuri Extrem Reduse
SOBE de FAIANŢA
ALBE şi COLORATE; dep. excl.
Fabrica BISTRIŢA
PLACI de FAIANŢA GRESIE
Repr. Villeroy & Boch
vinde mai ieftin ca ori unde
G. URSCHITZ
BUCUR.: STR. LOBOFATUL - TAUT 66
lângă Uzinele Lemaitre. Tel. 378-19

SE INLATURA CU DEPILATOR RADICAL

Tekirghiol-Băi
50 LEI BAIA
cu nomol la băile Simionescu (fost Vidrighin), 45 lei masa. Camere 1000—2000, două paturi. 776

Pentru reînoirea de abonamente, d-nii abonaţi din provincie sunt rugaţi să binevoiască a lipi pe cuponul mandatului poştal eticheta cu care primeau ziarul, procedând la fel şi atunci când vor avea de făcut reclamaţie sau schimbare de domicitiu.

Dacă răceli, migrene ori nevralgii la spectacole,

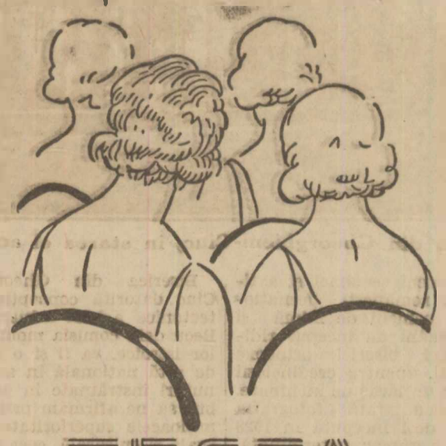

TESTA
vindecă, combate, instantaneu.
ÎN POŞETĂ SĂ NU VĂ LIPSEASCĂ.

TARGUL de MOSTRE din LIPSCA
DIN TOAMNA 1933
27—31 August
Toate informaţiunile privitoare la reducerile de voiaj, etc. se dau de către reprezentantul onorific pentru vechiul Regat
CORNELIO FRÜH, Bucureşti B-dul I. C. Brătianu 22 („ROMANIA") Telefon 218|06 şi 218|07. 11

EXPLOATAREA FAROLA
BIROURI ŞI DEPOZITE:
Bucureşti I, Strada Vasile Lascar 1 (Piaţa Rosetti)
Telefon 241-46 Căsuţa poştală No. 80 Telegrame: Osian:
furnizează: Aramă, alamă, bronz, aluminiu în table, funduri, bare, sârme, cabluri.
Depozite de vânzare:
pentru regiunea Braşov: Thomas Scheeser & Galtz, Braşov
pentru regiunea Cluj: Soc. Continentală Kern & Co., Cluj
pentru regiunea Timişoara: Soc. Continentala Kern & Co. Timişoara
9

-BUN- CURAT EFTIN HERDAN 7 LEI

PAGINA ARDEALULUI

S'a terminat localul şcoalei superioare de comerţ din Satu-Mare

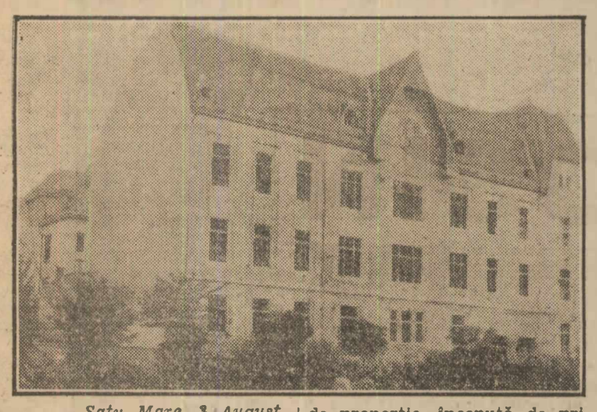

Satu Mare, 3 August

Am scris în mai multe rânduri despre criza localurilor de şcoale în Nordul Ardealului. Am arătat atunci, că în Satu Mare, minoritarii dispun de clădiri mari şi încăpătoare, aproape peste trebuinţele lor, pe când românii ţin instalate şcolele şi internatele în edificii, care lasă de dorit din toate punctele de vedere. Intr'o astfel de clădire se afla până acum instalată şi Şcoala superioară de comerţ. Deşi această şcoală pregăteşte tineretul român, mai ales, pentru cariera practică a comerţului, totuş, datorită vremurilor vitrege, nu a putut decât abia după 13 ani să-şi asigure un local corespunzător. Vechea clădire, ce servea şi de internat, era un focar de infecţie. La un examen medical s'a constatat, că 40% dintre elevii şcolei, din cauza proastei condiţiuni higienice, erau atinşi de tuberculoză. O lecţie în clasele vechi, era un chin şi pentru profesor şi pentru elevi, din cauza mirosului insuportabil şi a lipsei de aer şi lumină. Faptul acesta a îndrumat pe conducătorii şcoalei să se ocupe serios cu găsirea mijloacelor necesare pentru ridicarea unei clădiri noui. Cu sacrificii, aproape 13 ani încheiaţi, ei au strâns fonduri. Actualul director, d. *Ioan Grecu*, a învins toate greutăţile. Cu concursul Camerei, cu al municipiului, a reuşit, în fine, ca la 1 Septembrie anul trecut, nu numai şcoala, dar şi oraşul să se mândrească cu o clădire monumentală. In piaţa Latinităţii, se afla un edificiu în roşu, abia pus sub acoperiş. Era o lucrare de proporţie, începută de primărie în anul 1911. Cu banii strânşi, circa 3 milioane, şi cu un împrumut cam tot atât de mare, lucrarea a fost complet terminată. Am vizitat acest local, invitaţi de directorul şcoalei. Am rămas impresionaţi de cele văzute. Este destul să amintim, că sălile de învăţământ parchetuite şi luminate perfect, ocupă primul etaj al edificiului, cu mijloace de aerisire moderne. Dormitoarele edificate cu îngrijire, până la cel mai neînsemnat amănunt higienic, vor contribui ca elevii să trăiască într'o atmosferă sănătoasă. Sălile de lectură, biblioteca, sala festivă, etc., sunt concepute după cele mai moderne planuri. Şcoala are băi pentru elevi şi profesori, are laboratoriu, muzeu şi sală de desen. Incălzitul sălii, se face de un calorifer central. Inaugurarea noului local se va face în luna Septembrie, odată cu începerea noului an şcolar.

In ceeace priveşte localul cel vechi, primăria a autorizat scoaterea lui în vânzare, ca din suma ce se va realiza să se poată achita împrumutul contractat de şcoală. Tot în localul cel nou, se va instala şi birourile Camerei de comerţ, care a dat un mare ajutor băneşc la construcţie, scutind această instituţie de a mai plăti chirie.

Nu putem să încheem aceste rânduri, fără a aminti, că atât directorul şcoalei, d. Grecu, cât şi preşedintele Camerei de comerţ, d. dr. O. Pop au avut un mare rol la edificarea acestui local.

Pentru biserica din Gheorgheni (Ciuc)

— Se impune terminarea acestei biserici româneşti din ţinuturile desnaţionalizate —

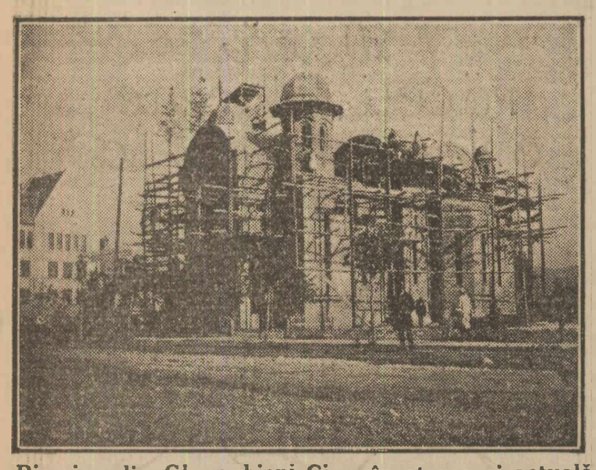

Biserica din Gheorghieni-Ciuc, în starea ei actuală

In mijlocul seculmei şi a ţinuturilor româneşti desnaţionalizate, oameni de inimă şi bunii români au început ridicarea unei biserici ortodoxe româneşti, pentru credincioşii lipsiţi de un lăcaş de închinare.

După cum arată fotografia de faţă, deşi începută în 1928 biserica a rămas neterminată, iar acoperişul ei fiind de carton gudronat, ploaia pătrunde înăuntru distrugând şi ceeace s'a putut clădi până acum cu atâta trudă şi jertfă.

Ar trebui deci ca statul, să pună mai multă grije pentru problema românismului din ţinuturile secuieşti, cunoscut fiind prozelitismul pe care-l fac încă bisericile străine, chiar în rândul românilor, desnaţionalizându-i pe cale confesională.

Biserica din Gheorghieni-Ciuc datorită concepţiei arhitectonice a d-lui arhitect Sterie Becu dela comisia monumentelor istroice, va fi şi o podoabă de artă naţională în aceste ţinuturi înstrăinate în care trebue să ne afirmăm prin toate mijloacele superioritatea spirituală şi culturală, ceea ce-i va mări rolul ei educativ-naţional.

Credem că în primul rând ministerul cultelor şi alături de ei toţi bunii creştini cu dragoste de neam şi de Dumnezeu vor contribui cu sufletul şi dărnicia lor la cât mai grabnica terminare a acestui sfânt locaş de credinţă strămoşească.

Donaţiile, ori cât de modeste — vor fi trimise direct părintelui Aurel Negoescu — parohul bisericii Gheorgheni-Ciuc.

Adunarea subofiţerilor din ţara Bârsei

Braşov, 4 Aug.

Subofiţerii pensionari din Ţara Bârsei şi-au ţinut anul acesta adunarea la Braşov. Au participat numeroşi foşti subofiţeri şi delegaţiuni din oraşele principale ale judeţelor Făgăraş şi Trei Scaune. Adunarea a fost prezidată de d. col. invalid D. Rădulescu, preşedintele uniunii cu sediul la Bucureşti.

In numele tuturor subofiţerilor pensionari, i s'a urat preşedintelui bun sosit de către d. I. Paraoanu, preşedintele filialei din Braşov.

D-sa a asigurat pe preşedinte de toată solidaritatea dintre membrii de aci şi de simpatia ce i-o poartă întregul corp al subofiţerilor rezervişti.

D-nii: I. Bozocea, Zarate, Const. N. Moldovanu au luat apoi cuvântul ca să ridice o serie de importante deziderate. S'a propus ca d. col. Rădulescu să intervină stăruitor pe lângă forurile competinte pentru realizarea acestor deziderate.

Subofiţerii pensionari cer să li se acorde:

1) Reducerea de 75 la sută pentru călătoriile pe c. f. r.; 2) accelerarea trimiterii rentelor; 3) armonizarea pensiilor; 4) plata restanţelor din pensii.

A luat apoi cuvântul d. col. Rădulescu, care a făcut apel la cei de faţă, propunându-le pentru asigurarea isbândei cauzei lor, să abandoneze partidele politice, cari au dovedit o purtare vitregă faţă de interesele lor.

D-sa a făgăduit tot sprijinul, cerând însă ca toţi subofiţerii să fie înscrişi în uniune, spre a putea astfel constitui o forţă vie şi solid organizată.

D-sa relevă cu satisfacţie numărul mare al celor ce-au ţinut să participe la această adunare, dovedind că au rămas tot aşa de pătrunşi de principiile disciplinei militare ca pe vremea când serveau ţara în uniforma de subofiţer.

După ce adunarea a luat sfârşit, s'a oferit participanţilor un banchet pe terasa restaurantului „Transilvania".

In jurul alegerilor dela Camera de comerţ din Cluj

Cluj, 4 August

Zilele trecute s'au ţinut alegerile la Camera de comerţ din Cluj. Impotriva alegerilor s'au făcut mai multe contestaţiuni, pe chestiuni de formă. Acum s'a mai înregistrat şi contestaţia d-lui ing. Negruţiu, fostul preşedinte al Camerei, care a contestat alegerile, între altele, pentru că d. senator Mircea, de pe una din listele de candidare, nu este înscris între alegătorii din Cluj şi că d-sa ar avea domiciliul la Bucureşti.

In realitate însă, la Camera de comerţ se petrece lucruri serioase, cari merită să fie analizate trecând peste măruntele calcule de după alegeri.

Camera de comerţ a fost condusă mulţi ani de d. ing. Negruţiu, care dacă până acum se bucura de oarecare simpatie, în special între comercianţi şi industriaşii minoritari, azi şi-a pierdut cu desăvârşire aceste simpatii. Dovada cea mai bună, rezultatul alegerilor cari pentru prima oară ignorează persoana d-lui Negruţiu.

Care a fost motivul schimbării de atitudine a comercianţilor din Cluj? In ce priveşte pe români, e lesne de răspuns. De ani de zile ei au fost nemulţumiţi de conducerea d-lui Negruţiu, care a ignorat totdeauna interesele naţionale. Mai pe urmă d. Negruţiu împreună cu secretarul Camerei de comerţ, d. Căciulă, au pus la cale construirea noului palat al Camerei. Construcţia s'a terminat în condiţiuni atât de lamentabile, încât era firesc ca lumea să facă răspunzători pe cei doi conducători ai Camerei.

Deşi acuzaţii directe nu s'au adus împotriva lor, li s'a reproşat că au târât instituţiunea într'o afacere deficitară, al cărei sfârşit se putea prevedea dela început, căci, în adevăr, mulţi ridicaseră cuvântul împotriva acestei iniţiative, pe urma căreia Camera de comerţ s'a ales cu datorii de zeci de milioane şi cu veniturile poprite de justiţie.

E lesne de înţeles că noul comitet al Camerei ar intenţiona să caute mijloace pentru salvarea situaţiei. D. ing. Negruţiu prevăzând însă schimbarea directivelor de conducere, preconizată după rezultatul alegerilor recente, a făcut contestaţia despre care am vorbit mai sus, al cărei scop este de a obţine numirea unei comisiuni interimare, al cărei preşedinte să fie tot d. Negruţiu, care se bucură de bune legături în tabăra guvernamentală.

E greu de închipuit însă, ca după cele ce s'au petrecut, d. Negruţiu să mai fie readus la conducerea Camerei de comerţ din Cluj.

Acţiunea pentru ridicarea monumentului lui Mureşeanu la Braşov

— S'au şi subscris 100 mii lei —

Braşov, 5 Aug.

Poetul Andrei Mureşeanu, cântăreţul redeşteptării naţionale, va avea un monument la Braşov, oraşul în care şi-a trăit o parte din anii vieţii sale.

Mai multe articole apărute în presă, prin care se sugera ideea ridicării cât mai curând a acestui monument, a avut darul să grăbească pornirea unei acţiuni aci la Braşov. Ideea grăbirii înălţării acestui monument, mai ales acum, după acţiunea antirevizionistă animată de ziarul „Universul" în aprobarea spontană a întregei ţări, a fost călduros îmbrăţişată de toţi intelectualii, societăţile culturale şi de reprezentanţii oficialităţii. In fruntea acestei acţiuni spontane stă de data aceasta „Astra" din localitate.

INTRUNIREA CONVOCATA DE SOC. „ASTRA"

Un început s'a făcut eri, când în sala Sfatului orăşenesc din piaţa Libertăţii au fost convocaţi toţi intelectualii din oraş, ca să ducă la bun sfârşit opera care ar fi trebuit de mult înfăptuită.

Despărţământul local al „Astrei", prin preşedintele său, d. dr. Căliman, a făcut apel la toţi acei cari înţeleg româneşte, să ducă la bun sfârşit acest deziderat.

Primul a luat cuvântul d. GH. CUTEANU, prefectul judeţului, care a spus celor de faţă:

„V'am convocat aci în numele iniţiatorilor acţiunii pentru ridicarea monumentului lui Andrei Mureşeanu, acţiune la care iau parte cu toată dragostea şi tot sufletul meu de român. Este dureros ca acel care a preconizat idealul ce ne-a hrănit de-alungul anilor, nu-şi are încă, aci la Braşov, unde a trăit şi gândit, un monument. Să pornim cât mai repede la o acţiune care să ne dea posibilitatea realizării unui monument demn de acel care a cântat atât de bine imnul redeşteptării noastre naţionale.

S'au mai pornit asemenea acţiuni, dar ele au rămas fără răsunet, deoarece nu s'a făcut un apel la întreaga conştiinţă românească. O chezăşie că acţiunea noastră va fi dusă la bun sfârşit, este faptul că în fruntea iniţiativei se află vechea şi încercata instituţie de cultură românească „Astra".

D-sa arată apoi că a făcut demersurile necesare pelângă ministerul de interne spre a se da dispoziţiuni ca prefecturile din toate judeţele să contribue la propaganda şi strângerea fondului necesar lucrării. D. dr. Căliman este rugat să dirijeze acţiunea, aşa după cum va înţelege d-sa că e mai bine.

D. dr. CALIMAN arată că nu se aştepta să fie pus în fruntea acestei acţiuni, când a lansat ideea ridicării la Braşov a monumentului marelui poet ardelean. Mureşeanu a reprezentat ideea naţională a secolului trecut. Un monument al său ar însemna în primul rând monumentul libertăţii şi al unirii. Prezenţa unui număr aşa de însemnat de intelectuali aci, înseamnă că ideea trăeşte în sufletul tuturora şi că iniţiativa va da bune rezultate. Să sperăm că vom fi ultimul comitet şi că vom realiza în mai puţin de un an ceeace de multă vreme trebuia să se împlinească.

COMITETUL DE INIŢIATIVA

S'a constituit un prim comitet de iniţiativă, din care se va alege cât mai curând un comitet restrâns de acţiune. Din comitetul de iniţiativă fac parte toţi membrii comitetului de conducere al „Astrei" din Braşov, precum şi d-nii gen. Florescu, comandantul corp. 5 armată, Gh. Vasiliu, Gh. Cuteanu, prefect al judeţului, C. Voicu, primar, protopopul Iosif Blaga, protopop Hodarnău, poetul Cincinat Pavelescu, d. Popp, primul preşedinte al Curţii de apel Braşov, pr. Debu, ing. I. Ionică, Purdilă, primul preşedinte al trib. Braşov, dr. Laţicu, D. Florescu, dir. Banca Naţională Braşov, dr. Garoiu, Zugrăvesc, V. Branişte şi Petcan, ziarişti, Cosma, revizor şcolar, ing. Ulescu, Dinulescu, director la fabr. de avioane, D. Marcea, ing. Hossu, col. Voina, prefect al poliţiei, Emil Bologa, dr. Câmpeanu, dr. Negrilă, Roşculeţ, ing. Balasan, D. Petrescu, director financiar, d-na Maria Baiulescu, preşedinta soc. femeilor române, d-na M. Bleahu, preşedinta soc. „Principele Mircea", d-[illegible] Săbădeanu şi d. M. Iorda, redactor al ziarului „Universul". Preşedintele comitetului este d. dr. N. Căliman, preşedintele „Astrei" din Braşov.

S'a făcut de către d. ing. B. Măzgăreanu propunerea, ca înainte chiar de a se alege comitetul restrâns de acţiune, să se păşească la strângerea unui prim fond, din care să se acopere primele cheltueli necesare pentru propaganda ce urmează să se facă în vederea strângerii fondului pentru monumentul marelui poet.

S'A SUBSCRIE O SUTA MII LEI

S'a subscris pe loc de cei prezenţi peste una sută mii lei, astfel că se va putea trece uşor la o acţiune intensă de propagandă.

A subscris 12 mii lei d. ing. I. Ionică; câte 10 mii lei d-nii dr. N. Căliman, Gh. Cuteanu şi col. Şerbănescu, din partea grupului 1 al vânătorilor de munte; câte 5000 lei, d-nii: Petrescu, dela ad-ţia financiară din Braşov, E. Bologa, asoc. „Agir" Braşov şi dr. A. Suciu; câte 2500 lei, d-na şi d. dr. Bleahu; câte 2000 lei d-nii: dr. Pompiliu Nistor, dr. Radu, căp. Văduva, protopopul Blaga, pr. P. Debu, dr. Negrilă, dr. Ulpiu Negrilă, ing. G. Popp, Petcan, dr. Colbazi, d-na E. Sabadeanu şi dr. Valeriu Stinghe; câte 1000 lei d-nii: ing. Bujor Mazgareanu, Roşculeţ, Const. Mazgareanu, dr. Munteanu, ing. Balasan, ing. Frăţilă, dr. Andriescu, prof. Calan, dr. Lupu, soc. „Pr. Mircea", N. Canarache, I. Iordache, Curcă şi dr. N. V. Gologan.

La sumele subscrise la Braşov, se adaugă suma de una mie lei trimisă ziarului „Universul" de d. maior Dan Tarnovski din Cernăuţi şi care a şi fost expediată la Braşov.

Sumele subscrise au fost depuse la Banca Naţională din Braşov pe numele „Astrei" pentru fondul Mureşeanu.

—xox—

Falsificatori de monede

Braşov, 5 August

Poliţia din Braşov a dat de urmele unei bande de falsificatori de monede a 100 lei, care îşi are sediul în com. Cristian de lângă Braşov. Capul bandei este un oarecare Nicolae Bedi, fost de mai multe ori puşcăriaş şi condamnat pentru furturi şi falsificări de bani. Urmărit câteva zile de poliţişti, el a căzut azi noapte în mâinile a doi agenţi, cari l-au arestat şi l-au adus la chestura din Braşov. Asupra lui s'au găsit mai multe tipare în bronz ce aveau imprimate în negativ cele două feţe ale unei piese de 100 lei. Supus îndată unui interogatoriu, cel arestat a mai denunţat pe doi din complicii săi.

Bedi este un vechi şi pricepăt falsificator.

Tiparele găsite asupra şefului bandei sunt de o execuţie impecabilă.

—xox—

Problema hornăritului la Cluj

Cluj, 4 August

Problema hornăritului (coşăritului) la Cluj, ca de altfel în întreg Ardealul, este una din chestiunile nerezolvate, cari au fost moştenite încă dela stăpânirea ungurească. Legea industrială maghiară de acum mai bine de 50 de ani, şi o ordonanţă ministerială tot atât de veche, au creat o adevărată breaslă a hornarilor în oraşele fostei Ungarii. A pătrunde în această breaslă era foarte greu, şi se impunea ca petiţionarii în primul rând să fi fost maghiari.

Breasla hornarilor din Ardeal a ştiut să-şi păstreze independenţa ei nu numai sub vechea stăpânire, dar ea a găsit mijlocul ca să-şi păstreze privilegiile şi sub stăpânirea românească. Aşa s'a întâmplat, că 15 ani după unire situaţia este exact aceea ca pe vremea stăpânirii ungureşti.

Adică, hornarii grupaţi într'o asociaţie sunt tot maghiari, între cari cu cea mai mare bunăvoinţă nu poţi descoperi un român. Taxele încasate de hornari sunt foarte exagerate, şi s'a mai şi abuzat, aşa că azi hornarii se bucură de un resentiment unanim în toate oraşele din Ardeal. Şi cu drept cuvânt, căci menţinând vechea tradiţie ungurească, ei împiedică pe români de a învăţa meseria, neangajând nici o calfă de naţionalitate română. In chipul acesta se păstrează conducerea celor 12 circumscripţii de hornari de unguri, cari deşi câştigă sume foarte importante de pe urma acestei meserii, nu înţeleg cătuş de puţin să renunţe la principiile lor şovine maghiare.

Legea pentru finanţele locale a desfiinţat privilegiile hornarilor, dând primăriilor dreptul de a exploata în regie coşăritul. Primăria din Cluj a discutat zilele trecute şi ea această chestiune. Spre uimirea generală, primăria continuă să lase circumscripţiile în mâinile hornarilor unguri, şi nu s'a adus altă hotărire decât că numărul circumscripţilor existente va spori cu 4, adică vom avea 16 circumscripţii.

Ţinem să avertizăm însă pe cei chemaţi a soluţiona această problemă, că vom urmări cui se vor acorda cele 4 circumscripţii noui. Căci credem că după 15 ani dela unire, a sosit şi timpul românilor. Au aşteptat destul.

Procesul unor falsificatori de monede la Cluj

Cluj, 4 August

Vineri înainte de amiază, s'a dezbătut la tribunal, procesul unor falsificatori de monede.

Andrei Simon din Mera (Cluj), ducându-se anul trecut la târgul din Huedin, a cumpărat un miel dela Teodor Balaş, pe care l'a plătit cu o monedă falsă de 100 lei.

Acesta la rândul său cumpărându-şi cele necesare pentru casă şi voind să plătească marfa comerciantului, a fost refuzat pe motiv că moneda este falsă. Balaş a reclamat cazul poliţiei din Huedin, care descoperindu-l pe Simon, i-a făcut o percheziţie domiciliară, găsind ascunse într'o sobă încă treisprezece monede false de câte 100 lei.

Intrebat de unde are aceste monede, a răspuns că le-a căpătat dela Ioan Bonţ din aceeaş comună, dela care împrumutase 2000 lei cu o zi mai înainte.

In cursul dezbaterilor, s'a dovedit că Ioan Bonţ este nevinovat şi că Simon s'a folosit de prilejul că acesta fusese condamnat pentru falsificare de monede şi se întorsese dela închisoare numai de o lună.

Tribunalul a condamnat pe Andrei Simon la opt luni închisoare şi pierderea drepturilor politice pe timp de trei ani, iar Ioan Bonţ a fost achitat.

Atât acuzatul Andrei Simon cât şi procurorul au făcut apel.

Sinuciderea unei lucrătoare la Cluj

Cluj, 4 August

Vineri dimineaţă, Ana Varga din str. Faurilor 4, în vârstă de 16 ani, s'a sinucis înghiţind soluţie concentrată de iod. In stare gravă a fost trasportată de salvare la clinică. Ea era muncitoare la fabrica de bomboane din localitate.

Cauza este o boală incurabilă. Sunt puţine speranţe că va scăpa cu viaţă.

—xox—

Accident de automobil lângă Cluj

Cluj, 4 August

Joi după amiază s'a întâmplat în apropierea Clujului un accident de automobil în următoarele împrejurări: camionul 119 din Zalău, proprietatea d-rei Stiner, condus de şoferul Gheorghe Boroş din Huedin, din cauza unui defect la amândouă roţile dinapoi, şi-a pierdut direcţia, răsturnându-se în şanţul şoselei. Cei ce se aflau în maşină, printre care şi Gheza Goldmann din Huedin s'au ales cu răni uşoare la cap şi piept. Autocamionul a suferit mici stricăciuni.

—xox—

DUEL

Cluj, 4 August

Joi a fost un duel între d-nii căpitan în rezervă Ignat şi căpitan Gheorghiu din regimentul 32 infanterie din Satu Mare.

Cauzele duelului sunt unele declaraţii pe cari le-ar fi făcut în public d. Ignat în legătură cu persoana d-lui căp. Gheorghiu. Cerând socoteală d-lui Ignat, acesta a refuzat să se explice şi a urmat o provocare la duel din partea d-lui Gheorghiu. Martori au fost ofiţeri cunoscuţi din garnizoană. Condiţiunile duelului au fost extrem de grele: trei focuri dela o distanţă destul de mică.

Din fericire, nici unul din adversari n'a fost rănit. Ei nu s'au împăcat pe teren.

—xox—

Hoţi condamnaţi

Cluj, 4 August

Joi dimineaţă s'a judecat la tribunalul local procesul hoţilor recidivişti Samoilă Lauber şi Avram Noti, cari au săvârşit în Cluj, spargeri în valoare de 35 mii lei. Tribunalul a condamnat pe Lauber la patru luni închisoare şi pe Noti la şase luni.

—xox—

Condamnarea unui spărgător recidivist la Cluj

Cluj, 4 August

Vineri dimineaţa, s'a desbătut la tribunal, procesul lui Ioan Uifălean, un periculos spărgător ce a mai fost condamnat la patru ani şi jumătate închisoare. Ieşit din temniţă şi-a reluat meseria, săvârşind în timpul din urmă patru spargeri la Cluj, în valoare de 30.000 lei. Tribunalul l-a condamnat la doi ani închisoare.

—xox—

ATENTAT DE CALE FERATĂ

Satu-Mare, 4 Aug.

Zilele trecute, răufăcători neidentificaţi încă, au demontat şinele dela calea ferată pe o distanţă destul de însemnată, între staţiile Botez şi Ciuperceni. Datorită atenţiunii mecanicului, a fost evitată o catastrofă. Şinele erau aşezate normal, însă erau scoase cuiele şi legătura. Indată ce a ajuns maşina pe aceste şine, mecanicul a dat semnalul de oprire.

Trenul a mai parcurs încă câţiva metri pe linia demontată deraind numai maşina şi câteva vagoane.

Vagoanele de persoane fiind în coada trenului, călătorii s'au ales numai cu spaima.

—xox—

DIN TG.-MUREŞ

AUTOMOBIL ATACAT LA DRUMUL MARE. — Inginerul agronom Ştefan Buza din com. Milaş, trecând cu automobilul său nr. 327 Târgul-Mureş, pe la orele 2 noaptea, prin com. Voiniceni, mai mulţi ţigani, cari veneau beţi de la cârciumă, i-au eşit în cale, în mijlocul şoselei.

Automobilul a oprit maşina şi apărându-se energic, a putut respinge pe ţigani, alegându-se numai cu capota maşinii tăiată cu cuţitul în mai multe locuri, după care şi-a continuat drumul. Dându-se alarma, patrula de jandarmi din Ceauş, compusă din şeful de post şi fruntaşul Torojan Constantin, a reuşit să prindă pe ţiganii: Iosef Poţa, Constantin Rostaş, Petru Rostaş şi Ioan Lacatuş, toţi din com. Voiniceni, autorii atentatului. Iosef Poţa, a încercat însă să desarmeze pe jandarmul fruntaş, dar nereuşind l-a muşcat de bărbie şi a căutat să fugă. Toţi au fost arestaţi.

BANDIT PRINS. — Am comunicat la timp atacul banditesc din creerul munţilor Borsecului, asupra d-lui dr. Drimer din Cernăuţi, la punctul numit „Ropodeşul", făptuit de un individ mascat şi înarmat cu o puşcă de vânătoare, care l-a devalizat de suma de 1000 lei, şi de ceasul de la braţ. Legiunea de jandarmi, dând imediat circulare tuturor posturilor şi formând potere, sub comanda d-lui căpitan Victor Niculescu, a reuşit cu ajutorul şefului de post din Sărmaş, să prindă pe muntele Bătrâna, pe Csibi Francisc, din com. Ditrău (Ciuc), care pe lângă atacul sus citat, a mai comis numeroase spargeri şi furturi în jud. Ciuc.

ARESTAREA UNEI ŢIGANCI ESCROACE. — Prin luna Iunie a apărut în comuna Topliţa, ţiganca Duda Colanius, din com. Aluniş, care mergând din casă în casă înşela cum putea pe naivi, cu ghicitul în palmă şi în ghioc. Cea mai bună lovitură a dat-o însă fetei Iulişca Siklodi, de la fabrica „Valea Mureşului", căreia, încântând-o că-i va vrăji, ca să se mărite cu acela pe care-l iubeşte, i-a cerut să-i aducă toate hainele şi lingeria, ca să le descânte. Punându-le grămadă, într'un cerceaf, a mai trimis-o să-i aducă apă de la isvor, în care timp a şters-o cu tolba încărcată, luând direcţiunea Borsecului. De atunci urmărită, jandarmeria a reuşit s'o prindă şi s'o aresteze, chiar în Topliţa.

ŞTIRI DIFERITE

ORADEA

ARESTAREA UNUI ESCROC. Poliţia din Oradea a arestat pe Petru Robotin. El a escrocat foarte mulţi ţărani cari veniau la târg, în modul următor: se ducea în piaţă şi se tocmea cu ţăranii, cumpărând dela ei ouă, pui şi fructe. Ca să le facă plata îi chema la el acasă, deoarece n'avea bani destui în buzunar. Ajungând în dreptul unei case cunoscute, înşelătorul intra pe poartă ducând cu el şi cumpărăturile făcute, iar pe săteni îi lăsa să aştepte afară, spunându-le că se întoarce imediat cu banii. Escrocul eşea însă pe o altă poartă şi dispărea. Ultima reclamaţie a fost făcută de vânzătorul Mitru Demeter, invalid de război căruia escrocul i-a luat în modul arătat mai sus un coş cu ouă.

SPARGATORI PRINŞI ASUPRA FAPTULUI. — Făcători de rele s'au introdus eri noapte în locuinţa inginerului Gyula Haber, din str. Praporgescu 2, care lipsea de acasă. Soţia inginerului auzind sgomot a început să strige. Tocmai atunci trecea pe stradă locuitorul Imre Otvös. Acesta s'a apropiat de fereastră şi a reuşit să-i prindă ducându-i la poliţie. Ei se numesc: Nandor Blück şi Ladislau Bobes.

INECAT IN CRIŞ. — Alexandru Megyeri, de 14 ani, ucenic la blănarul ungur Benö s'a dus contra voinţei mamei sale la Criş, să se scalde. Neştiind să înoate, a fost luat de curent şi dus la fund. Abia a doua zi corpul lui a fost găsit aruncat de apă la a treia cascadă.

SINUCIDERE. — Iosif Dobozi, de 71 ani, şi-a pus capăt zilelor, spânzurându-se cu o bucată de curmei, de grinda casei. Bătrânul era suferind de alienaţie mintală.

Neflind bănueli de crimă, parchetul a autorizat înmormântarea.

CONFLICTUL DELA COMUNITATEA BAPTISTA. — Am anunţat la timp că ministerul a anulat ultimele alegeri dela comunitatea baptistă maghiară din Oradea şi a ordonat noui alegeri, numind ca preşedinte interimar pe predicatorul Sabo din Săcueni.

D. Iuliu Darabant, fostul preşedinte al comunităţii, a înaintat acţiune în contencios împotriva acestei hotăriri.

PLANTAREA CU ARBORI A DRUMURILOR DIN BIHOR. — In şedinţa delegaţiei permanente a consiliului judeţean s'a hotărît plantarea cu arbori a drumurilor din Bihor. Această hotărire este de mare folos. Aşteptăm să fie dusă la bun sfârşit.

RECOLTA. — Situaţia recoltei în Bihor, din acest an, se preznită foarte bine. Deşi operaţiile de comerţ nu au început, preţul grâului a scăzut în decurs de o săptămână dela 420 lei la 260 lei maja (suta de kg.), iar preţul secarei dela 230 la 180 lei. Camera agricolă a judeţului Bihor se ocupă cu lucrările de mijlocire a unei bune valorificări a bogatei recolte din anul acesta.

Judeţul Bihor va avea un plus de 800—1000 vagoane de grâu, destinate comerţului.

PENTRU AJUTORAREA MOŢILOR BIHORENI. — In urma hotăririi de a se ameliora situaţia critică în care se sbate populaţia din regiunile munţilor Apuseni, prefectura judeţului Bihor a primit din partea guvernului un număr de formulare pentru statistica economică ce se va referi la un număr de 60—80 de comune din plasele Vaşcău şi Beiuş.

ORĂŞTIE

DELA PRIMARIE.— Miercuri d. a. consiliul comunal a ţinut o şedinţă extraordinară, în care s'au adus următoarele hotărâri mai importante:

D. consilier dr. Aug. Martini, cerând schimbarea textului procesului verbal al şedinţei din 20 Iunie verificat în şedinţa ţinută la 4 Iulie a. c., privitor la interpelarea d-sale în legătură cu publicaţiile apărute în ziare la adresa şasilor de aici, consiliul s'a pronunţat că va aduce o hotărâre definitivă în viitoarea şedinţă până când interpelatorul v'a înainta în scris cererea sa.

Urmându-se conform ordinei de zi la deliberarea deschiderilor de credite, consiliul neîntrunind numărul cerut de lege, nu s'au putut lua nici o hotărâre.

S'a aprobat rezultatul licitaţiunei închirierei locuinţei etaj din casele oraşului din piaţa Regina Maria, d-lui fost primar Al. Herlea cu chiria anuală de lei 19.300, până la 31 Martie 1935.

S'a luat la cunoştinţă verificarea caselor pe luna Iulie.

S'a aprobat compensarea arenzii datorate de cooperativa „Diana", pentru bazinul de înotat al oraşului pe anul 1932 cu lucrările efectuate la bazin.

O chestiune importantă de natură financiară pentru oraş este reducerea chiriei imobilelor ocupate de armata locală cu 50% faţă de chiria obţinută în anul 1932 şi aceia redusă faţă de trecut. Această chestiune delicată, consiliul o supune comisiunei financiare a oraşului spre studiere şi raportare.

Consiliul a acceptat oferta rafinăriei „Titan" din Bucureşti, privitoare la instalarea unei pompe pentru distribuirea benzinei, în calea M. Viteazu.

Se ratifică intentarea procesului contra comunei Turmas, pentru achitarea speselor de pompieri, şi se aprobă pregătirea lucrărilor necesare la consolidarea ţărmului râului în str. Romosului, cum şi cele privitoare la introducerea curentului electric la gara Orăştie, conform propunerii delegaţiei comunale.

La sfârşitul şedinţei d. medic şef al serv. sanitar dr. Solomon, cere luarea măsurilor absolut necesare privitoare la curăţirea cel puţin din centrul oraşului, atât pe străzi, canale cât şi în curţile imobilelor. Primarul a promis că av face tot posibilul pentru satisfacerea acestor doleanţe în cadrul bugetar şi prin avertizarea populaţiei neglijente.

DECES. — A decedat zilele acestea în localitate ajutorul de sublocot. pensionar Petru Ghigu, în etate de 44 ani, în urma unei infecţiuni. A fost însoţit la groapă de soţia, copiliţa, rude, membrii societăţii pensionarilor şi mulţi prieteni.

PETRECERE. — Duminică v'a fi la băile din Geoagiu, petrecerea studenţilor de Hunedoara.

SIGHET

COMUNIŞTI ARESTAŢI. — In noaptea de 27, poliţia din Sighet a fost informată că comuniştii au împărţit manifeste prin oraş şi împrejurimi.

In vederea acestui fapt s'a luat o serie de măsuri de pază şi la ora 2 noaptea, poliţia a reuşit să pună mâna pe 3 indivizi cari împărţiau manifeste. Ei sunt: Schwartz Manole, calfă, în vârstă de 18 ani, Adler Aurica, lucrătoare, de 23 ani şi Noiovici Samoilă, de 14 ani, calfă la o băcănie. La perchiziţiile făcute la domiciliul lor s'au găsit manifeste cu caracter incendiar. Unul dintre ei, Noiovici Samoilă, a vrut să evadeze din mâinile comisarului Crişan, care l-a prins încercând să-i smucească revolverul din mână. Strigând într'ajutor tovarăşii, aceştia au atacat pe comisar, care văzându-şi viaţa în pericol, a tras un foc de revolver în Noiovici. Glontele l-a nemerit în braţul stâng, şi astfel a putut fi arestat.

In noaptea de 30—31, comuniştii au lipit bilete roşii pe pereţi cu inscripţii subversive.

FURT. — Herman Hager, pe când se afla cu căruţa cu tutun în comuna Vişeul de jos a fost oprit de subprimarul acelei comune, anume Tomoiaga Vasile, care nu i-a mai dat voe să mai distribue tutun în acea comună.

Herman Hager a scăpat cu fuga, iar vizitiul căruţei a fost bătut. Atacaţii s'au adresat telefonic postului de jandarmi din Vişeul de sus cari au venit de urgenţă în Vişeul de jos, au pus mâna pe agresori şi la facerea inventariului mărfurilor, aflate în căruţă, s'a constatat o lipsă de tutun şi ţigări, în valoare de 2700 lei.

REGHIN

SPARGERE. — Necunoscuţii s'au introdus prin spargere şi chei false, în prăvălia lui Iosif Kraus din str. Cuza-Vodă, furând mărfuri în valoare de 16 mii lei.

FURT.— D. Gustav Maroscher, din localitate, intrând în restaurantul „Kocsis", şi-a lăsat bicicleta în stradă. La ieşire n'a mai găsit-o.

PREŢUL PAINEI.— Pâinea se vinde în localitate prin comercianţi cu 9—10 lei kg.

— Preţul grâului a scăzut pe piaţă la 3—4 lei kg.

DESVELIREA MONUMENTULUI EROILOR DIN JABENIŢA.— Pentru eroii căzuţi în război s'a ridicat în comuna Jabeniţa un impunător monument.

Sfinţirea şi desvelirea acestui monument s'a desfăşurat pe lângă frumoase manifestări religioase şi patriotice.

Au vorbit d-nii: V. Gliga, I. Şerbănuţiu, Ion Pop, dr. Eugen Nicoară, I. Pop, N. Albu şi V. Ichim. D-na Cota a declamat „Eroii".

ALBA-IULIA

ARESTAREA UNUI TEMUT CRIMINAL. — Poliţia din Cluj a arestat şi înaintat parchetului tribunalului Alba, pe ţiganul nomad Kiss Francisc, asasinul preotului Ioan Ursa, din comuna Metes-Alba, care a fost omorît în luna August 1932, cu mai multe lovituri de secure date în cap şi apoi jefuit de bani şi bijuterii.

Deşi s'a găsit asupra criminalului ceasul de aur al preotului, inelele şi un lanţ de valoare, recunoscute de văduva acestuia, scăpată ca prin minune dela moarte, refuză cu încăpăţânare să recunoască groaznicul asasinat, precum şi divulgarea complicilor. Pentru a se sustrage sancţiunilor, simulează nebunia, deşi medicii l-au constatat şi declarat perfect normal.

Domnii abonaţi sunt rugaţi ca la orice reclamaţie, sau schimbare de adresă să binevoiască a ne trimite eticheta cu care primesc ziarul!

ULTIMA ORA

Consiliul de miniştri de eri dimineaţă

Eri dimineaţă s'a ţinut un consiliu de miniştri sub preşedinţia d-lui Al. Vaida. Au luat parte d-nii: Voicu Niţescu, general Samsonovici, ministrul de finanţe, V. V. Tilea, M. Ghelmegeanu şi I. C. Pop.

Consiliul de miniştri s'a ocupat de măsurile de ansamblu pentru valorificarea cerealelor.

După consiliu a fost o consfătuire între d-nii prim ministru, Voicu Niţescu şi ministrul de finanţe, în care s'a discutat atitudinea Creditului agricol faţă de propunerile guvernului.

La urmă s'a dat acest comunicat:

„D. ministru de finanţe a comunicat consiliului măsurile luate cu privire la noua tranzacţie între stat şi Creditul agricol ipotecar.

Consiliul a însărcinat pe d-nii miniştri de finanţe şi agricultură ca sub preşedinţia d-lui prim ministru să dea soluţia definitivă cu privire la programul pentru construirea silozurilor şi acţiunea de ridicare a preţului grâului.

Miniştrii menţionaţi s'au întrunit imediat după consiliu şi au pus la punct programul pentru ridicarea preţului grâului".

La plecare, d. ministru de finanţe a făcut presei această declaraţie:

Rezilierea convenţiei cu Creditul agricol

„Tratativele duse între guvern şi Creditul agricol n'au ajuns la nici un rezultat.

Creditul agricol refuzând oferta graţioasă a guvernului de a ceda statului suma cerută păstrându-şi 350 de milioane, cărora li s'ar fi adaugat încă 100 milioane prin subscripţie particulară şi a statului, convenţia a fost reziliată".

Ca urmare a acestei rezilieri se vor cerceta şi lefurile actualilor conducători ai Creditului agricol, cari vor fi reduse, potrivit declaraţiei făcute de ministrul de finanţe, până la salariului primuluiministru.

ULTIME INFORMAŢII

✱ D. Regard, administratorul francez cel mai cu vază al Creditului ipotecar, a fost chemat eri telegrafic în Bucureşti. Până la sosirea d-sale, Creditul nu va lua nici o hotărire nouă.

✱ Ministerul apărării naţionale roagă pe foştii luptători în războiul pentru întregirea neamului să ia parte în number cât mai mare la solemnitatea comemorării luptei dela Mărăşeşti care va fi în acea localitate Duminică 6 August, ora 10 dimineaţa, la mausoleu.

✱ D. Marquet, expert tehnic francez, ataşat ministerului de finanţe pentru lucrările de contabilitate, terminându-şi misiunea, se înapoiază în Franţa.

D-sa părăseşte Duminică ţara.

✱ D. St. Cicio Pop ,preşedintele Camerei deputaţilor, care a suferit de congestie pulmonară, a intrat în convalescenţă.

✱ Ministerul agriculturii şi domeniilor a hotărît ca cererile adresate pentru subvenţii de maşini agricole să fie înaintate prin Camerile de agricultură ale judeţelor respective.

✱ Printr'un jurnal al consiliului de miniştri s'a admis ca în furniturile de lemne ce C. A. P. S. le face autorităţilor statului în contul redevenţei datorate ministerului de finanţe să intre şi cooperativele forestiere cu o cotă de 20 la sută.

✱ In zilele de 23 Sept. — 22 Oct., se va deschide la Chişinău o expoziţie-târg care să oglindească situaţia economică a Basarabiei de azi şi să sărbătorească astfel cei 15 ani dela unire.

D. Pan Halipa, ministrul Basarabiei, a intervenit, şi ministerul de instrucţie a aprobat, ca la această expoziţie să participe toate şcoalele profesionale şi de meseriî din ţară, cu lucrările lor.

✱ D. prim ministru Al. Vaida a fost invitat la dejun de M. S. Regina Elisabeta.

✱ In ziua de 15 Septembrie se va ţine la Academia de arte frumoase Bucureşti un concurs pentnru ocuparea a două burse, una de pictură sau sculptură pentru şcoala română din Paris şi cealaltă de pictură pentru şcoala română din Roma.

Candidaţii vor fi supuşi unui concurs închis special, pentru obţinerea bursei, conform prevederilor art. 13 şi 15 din regulament.

Concursul va fi precedat de o expoziţie a lucrărilor şi operelor candidaţilor, cari să vădească activitatea lor artistică anterioară.

Se lămureşte că la concursul pentru bursa dela Paris se pot prezenta candidaţi atât pentru sculptură cât şi pentru pictură, comisia având dreptul de a recomanda, după apreciere, pentru una sau cealaltă din aceste specialităţi.

✱ Banca Naţională a luat dispoziţia de a se trece în pasaportele călătorilor, nu numai valutele sau cecurile, cum se făcea până acum, ci şi ordinele de plată, aprobate călătorilor ce pleacă în străinătate.

Pentru aceste ordine de plată se eliberează călătorilor de către B. N. R. formularul „A", aprobat, formular care va trebui să vă fie prezentat la vămi şi reţinut întocmai cum se procedează cu valutele efective şi cecuri.

Este bine înţeles că minimum de 3.000 (trei mii) lei în valute, conform instrucţiunilor în vigoare, nu va fi permis călătorilor cari sunt în posesiunea unei autorizări a Băncii Naţionale a României, ci va fi permis numai acelor călători cari nu posedă nici o altă autorizare.

✱ D. D. R. Ioaniţescu, ministrul muncii, sănătăţii şi ocrotirilor sociale, împreună cu d-nii Petre Tudor, secretarul general al ministerului muncii, V. Pantazopol, comisarul guvernului pe lângă Casa centrală a asigurărilor sociale, M. Enescu, directorul general al Casei centrale a asigurărilor sociale şi Al. Samoil, preşedintele Camerei de muncă din Bucureşti, au plecat Vineri seara la Roman pentru a instala Casa de asigurări sociale, la Botoşani şi Dorohoi, iar de acolo delegaţia ministerială va pleca la Iaşi, unde va fi instalat d. dr. Bulău ca inspector general sanitar al acestei regiuni.

Mare incendiu la Corint

Atena, 4 (Rador).— Incendiul din piaţa Corintului a distrus până acum 350 barăci. Valoarea mărfurilor arse se ridică la 50 milioane drahme, iar a bărăcilor la cinci milioane.

Viaţa comercială a Corintului este complet paralizată depe urma acestui năprasnic incendiu.

✱

Atena, 4 (Rador).— Iată amănunte asupra incendiului din Corint:

Focul a fost localizat la ora 7.20 azi dimineaţă. In acel moment flacările se vedeau încă de pe şoseaua Atenei, iar scânteile ajungeau până în canalul de Corint. Aveai impresia că întregul oraş va fi mistuit de flăcări.

D. Tsaldaris, preşedintele consiliului de miniştri, a sosit la Corint la ora 4 dimineaţa. D-sa a luat imediat conducerea operaţiilor pentru salvarea oraşului. Alţi membri ai guvernului au sosit de asemenea la locul sinistrului.

Graţie sforţărilor uriaşe ale pompierilor, focul nu a cuprins şi cartierul nou al oraşului, clădit în urma cutremurului din 1929. Totuşi şi în această parte a oraşului pagubele au fost destul de însemnate, căci locuitorii înspăimântaţi şi-au aruncat în grabă toate lucrurile pe străzi spre a le scăpa de focul ce ameninţa să se întindă şi aici.

D. Tsaldaris a format, imediat după localizarea incendiului, un comitet de ajutorare, care a fost pus sub preşedinţia arhiepiscopului de Corint.

Greva din Pennsylvania a incetat

New-York, 5 (Rador). — Graţie intervenţiei personale a d-lui Roosevelt, greva din minele de cărbuni din Pensylvania s'a terminat.

D. Roosevelt a anunţat că această chestiune va fi rezolvată prin aplicarea la minele de cărbuni a noului cod elaborat de guvernul american. D-sa a mai anunţat că se vor numi arbitri care să rezolve orice desacord care ar putea să se manifeste între timp.

Drept consecinţă a declaraţiilor d-lui Roosevelt, 70.000 de greviştî vor relua lucrul, menţinându-se salariile actuale şi orele de lucru de până acum.

Procesul afacerii Skoda-Seletzki

— Ziua I-a —

Şedinţa se deschide la ora 5 d. a. şi se continuă citirea ordonanţei definitive, arătându-se că lt. col. Şerbu şi căp. Ghirgiu trebue scoşi de sub urmărire nedovedindu-se nici o culpă în sarcina lor.

In concluzie raportul arată că inculpatul Seletzki urmează să fie scos de sub urmărire pentru deţinere de acte, — întrucât acestea privesc comenzile de armament — şi să fie trimis în judecată numai pentru rupere de sigilii.

APARAREA propune, întrucât raportorul este în dezacord cu primul comisar regal, să se citească şi rechizitoriul.

Se citeşte rechizitoriul întocmit de d. prim comisar regal V. Pomponiu, care conchide la trimiterea în judecată a lui Seletzki atât pentru rupere de sigilii cât şi pentru deţinere de acte militare fără calitate.

Incident de necompetenţă

D. VASILIU-CLUJ ridică incidentul de necompetenţă a justiţiei militare de a judeca acest proces. Bruno Seletzki nu înţelege să fugă de judecata instanţelor militare. Dimpotrivă, el însuşi fost militar şi cunoscător al chestiunilor de armament, nu vrea să primească de cât o sentinţă din rândul ostaşilor. Dar legea se opune. Instanţele militare sunt competinte să judece asemena fapte, numai în cazul când ele s'au petrecut într'o regiune unde există stare de asediu.

Ori Seletzki şi-a procurat actele într'o vreme când nu era stare de asediu.

PREŞEDINTELE: Dar când s'au găsit actele la inculpat, era stare de asediu?

D. VASILIU-CLUJ: Era stare de asediu, dar art .8 din legea spionajului pe baza căruia este urmărit Seletzki, precizează că e sancţionată procurarea de acte iar nu deţinerea lor.

D. RADU D. ROSETTI: S'ar putea răspunde la incidentul de necompetenţă ridicat de d. Vasiliu-Cluj, că deoarece Seletzki e dat în judecată şi pentru rupere de sigilii, şi întrucât acest delict e de competenţa consiliului de război şi de oarece faptul s'a comis sub stare de asediu (iar legea spune că delictele comise în acea epocă, urmează să fie judecate de militari şi după ridicarea stării de asediu) — întreaga afacere urmează să fie soluţionată de consiliul de război.

Principiul juridic al conexităţii se opune, legea şi jurisprudenţa spunând că instanţa care judecă delictul cel mai grav judecă şi pe cel mai uşor

Când un acuzat este dat în judecată pentru omor, în cele mai multe cazuri e dat în judecată şi pentru contravenţie de port ilegal de armă. Această contravenţie se judecă tot de Curtea cu juraţi, adică odată cu crima. In speţă găsirea acelor acte militare la Seletzki, după părerea d-lui comisar regal e crimă, — ruperea sigiliilor e un delict. Faptele sunt conexe şi urmează să se judece odată de instanţele civile.

RĂSPUNSUL D-LUI PRIM COMISAR REGAL

D., prim comisar regal *Pomponiu* îşi exprimă mirarea, că apărarea cere ca procesul Seletzki să fie judecat de instanţele de drept comun. Seletzki, prin însăşi activtatea lui de zece ani, cu caracter militar, nu poate fi judecat decât de instanţele militare.. De altfel întotdeauna apărarea a ridicat incidente de necompetenţă în faţa instanţelor militare. Instanţa militară fiind competentă să judece delictul principal: procurarea de acte, de sigur că are putinţa deci să judece şi delictul de rupere de sigilii.

Art. 8 din legea spionajului este clar: Se condamnă cu 5—10 ani orice persoană care şi-a procurat acte interesând apărarea naţională...

Procurarea de acte presupune un anumit scop.

D. Seletzki le-a procurat pentru a le deţine, nu mă interesează pentru ce — zic d. Seletzki dintr'o delicateţă sufletească până la darea unui verdict.

D. RADU ROSETTI: Tot din delicateţă i-ai dat şi mâna acestui spion.

D. lt .col. POMPONIU: Da! Il spun d. Seletzki fiindcă pentru mine până la pronunţarea verdictului, inculpatul Seletzki este d. Seletzki.

D .RADU ROSETTI: Dar tot i-ai dat mâna.

D. lt. col. POMPONIU: Menţin ceeace am susţinut. Aceasta e o speculaţiune de moment....

Prin urmare faptele săvârşite de inculpat intră în competenţa instanţelor militare. Chiar faptul că lt. col. Şerbu şi căp. Ghirgiu au fost scoşi de sub urmărire, totuşi instanţa de fond nu poate fi schimbată.

Roagă consiliul să respingă incidentul şi să se treacă la judecarea în fond a procesului.

D. VASILIU-CLUJ, în replică, arată că interpretarea art. 8 din legea spionajului e strictă. E vorba acolo de procurare de acte, — care în speţă s'a produs într'o vreme când nu era stare de asediu — iar nu de deţinere de acte. Spionajul prezumat nu poate sta în picioare. Cere să se admită incidentul.

D. RADU ROSETTI mulţumeşte d-lui col. Pomponiu, prim comisar regal, că s'a adresat inculpatului cu expresiunea: Domnul Seletzki.

PREŞEDINTELE: Vă rog să lăsaţi chestiunea aceasta...

D .RADU ROSETTI: D-le preşedinte, eu aduc în discuţie tot ce poate fi în favoarea clientului meu.

D, lt. col. POMPONIU: Asta e teatru...

PREŞEDINTELE: D-le Rosetti te rog să revii la chestiunea necompetenţei.

D. RADU ROSETTI: E necesar să relev lucrul acesta, căci clientul meu a fost calomniat şi făcut şi clung în nişte reviste fără ca parchetul militar, deşi eram sub stare de asediu, să ia vre-o măsură.

D. lt. col. POMPONIU: Comandamentul militar şi-a atras atâta ură din partea unor publicaţii confiscate pentru că a calomniat pe acuzat.

D. RADU ROSETTI, în continuare, combate obiecţiile reprezentantului parchetului militar, cerând consiliului să admită incidentul.

D. lt. col. POMPONIU, prim comisar regal, după ce face unele precizări, atrage atenţia consiliului că e competent să judece procesul.

Consiliul deliberând respinge incidentul cu majoritate de voturi, suspendând apoi şedinţa până azi la ora 8 jum. dim.

— Ziua II-a —

Interogatoriul inculpatului

Şedinţa se deschide la ora 9. sub preşedinţia d-lui col. Mihailescu.

PREŞEDINTELE, după ce dispune introducerea acuzatului: S'a citit ordonanţa definitivă, apărarea mai are ceva de spus.

D. RADU D. ROSETTI: Intrucât inculpatul nu vorbeşte bine româneşte rog onoratul consiliu, ca să-i îngădue să se folosească în depoziţia sa şi de un memoriu scris. I se va pune şi întrebări când va fi nevoe.

PREŞEDINTELE: Cunosc pe inculpat de acum 3—4 ani dela Sovata, unde a stat chiar în casa soacrei mele. Ştiu cum vorbeşte. Se poate folosi şi de memoriul scris.

Ce declară Seletzki

Seletzki îşi începe expunerea, exprimându-se cu oare-care greutate în româneşte, după memoriul scris, spunând că a venit în ţară în 1922.

In decursul acestor ani a fost chemat în nenumărate rânduri la arsenalul armatei unde sunt concentrate toate tunurile şi aruncătoarele de mine ce necesită reparaţiuni, spre a cerceta acolo piesele lipsă, închizătoarele, înălţătoarele etc. Materialul trebuia refăcut. Incepând din 1925 şi până în 1929 s'a lucrat la uzinele Skoda pentru modernizarea şi unificarea înarmării române de către 40-50 ingineri.

Seletzki dă amănunte asupra întregului nostru armament de războiu.

ŞEDINŢA SECRETA

D. prim comisar regal POMPONIU: Intrucât inculpatul expune o serie de date ce interesează apărarea noastră naţională, cer şedinţă secretă.

D. RADU ROSETTI: Sunt de părere să se declare şedinţă secretă, atâta timp cât se vor expune chestiuni ce interesează apărarea naţională.

D. PREŞEDINTE: Imi pare bine că mi-aţi ghicit gândul. Eu nu puteam să intervin. Declar deci şedinţă secretă.

(Publicul şi ziariştii părăsesc sala de şedinţă).

După un sfert de oră se reia şedinţa publică Seletzki arătând că după studiile făcute s'a hotărît o comandă la uzinele Skoda.

Eu — spune Seletzki — am pus la dispoziţia ministerului armatei caetele de sarcini ale altor state cărora uzinele Skoda le furnizează armament, constatându-se avantagiile în favoarea armatei române. Armata română trebue să fie mândră de specialiştii ei cari au stabilit condiţiunile technice ale comenzilor.

D. PREŞEDINTE: Dacă avem technicieni buni nu s'ar fi putut face în ţară table de trageri pentru tunurile ruseşti?

ŞELETZKI: Era nevoe de aparate speciale pe care industria românească nu le avea.

In ce priveşte partea financiară pot afirma pe baza comparaţiilor făcute între contractele Skoda cu alte ţări, că condiţiunile de plată stabilite sunt cele mai bune.

Seletzki face comparaţii între contractul de armament al unui stat vecin şi cel al statului român. Preţurile pentru tunurile şi muniţia românească sunt circa 10% mai eftine de cât acelea ale statului vecin. Comanda dată uzinelor Skoda se cifrează la a treizecea parte din întreaga necesitate a armatei.

O FABRICA DE MUNIŢIE IN ŢARA

In 1925 guvernul Brătianu în conformitate cu programul său patriotic şi trecutul său glorios a luat hotărîrea de a înfiinţa în ţară o fabrică de arme şi muniţiuni. Imprejurările ce nu pot fi discutate acum au împiedecat realizarea acestei idei. Chiar şi guvernul Maniu prin ministrii de război din cabinetul său a continuat ideia partidului liberal, dar tratativele au fost întrerupte odată cu venirea guvernului Iorga.

Guvernul Maniu a invitat uzinele Skoda să facă o evaluare a clădirilor şi parcului de maşini dela uzinele Copşa Mică spre a se stabili situaţia financiară a acestei societăţi. Uzinele Skoda au trimis în ţară două comisiuni cari au făcut expertize. Skoda acorda statului român un credit de 15 miliarde lei pe 15 ani şi după scurgerea acestui timp, fabrica de arme şi muniţii urma să treacă treptat, treptat în posesia statului.

Vina este a acelora cari s'au opus ca uzinele Copşa Mică şi Cugir să intre în funcţiune.

In continuare Seletzki dă lămuriri asupra ofertelor pe care le-a făcut Skoda asupra comenzilor precizând că erau mai avantajoase ca ale altor case străine.

Dacă reprezentanţa Skoda ar fi avut convingerea, după studii de zece ani asupra muniţiilor armatei române, că reţine fără drept actele găsite desigur c'ar fi fost nimicite după efectuarea studiului.

Actele găsite la mine interesează comenzile şi-mi erau necesare pentru tratativele pe care le duceam.

Mă mir că organele ministerului finanţelor au fost surprinse de găsirea acelor acte la mine, când se ştie că uzinele Skoda erau cele mai mari furnizoare ale statului român.

ŞANTAJ

Mă surprinde că d. prim comisar regal aduce eloghi controlorului financiar Marulis, care a vrut să mă şantajeze cu 4—5.000.000 lei.

Actele pe care le deţineam îmi serveau la tratativele duse cu ministerul armatei privitor la modificările contractului şi privitor la preluarea uzinelor Copşa Mică-Cugir.

N'am înţeles sigilarea biroului meu particular nici întrebările dela instrucţie dacă am cunoscut pe d. Boilă şi pe alţi oaspeţi din staţiunea Sovata.

Pe d. Boilă l-am cunoscut la Sovata, dar între noi n'a existat decât un schimb convenţional de amabilităţi.

Controlorul şantagist Marulis a indus în eroare pe inspectorul Tănăsescu, când mi s'au aplicat sigilii la birouri.

D. prim comisar regal lt.-col. POMPONIU: D-le preşedinte vă rog atrageţi atenţia inculpatului să nu mai adreseze cuvântul de şantagist, unui funcţionar roman.

APARAREA: Vă vom dovedi că a făcut şantaj.

D. PREŞEDINTE: Rog să se consemneze faptul şi inculpatul să nu mai întrebuinţeze expresii care n'adaogă nimic cauzei sale.

Chestiunea şantajului se va dovedi în timpul desbaterilor.

SELETZKI continuă să arate împrejurările în care i s'au aplicat sigilii la birourile reprezentanţei, şi locuinţei sale, mărturisind că aceste sigilii dela locuinţă l-a rupt, într'un moment de surescitare, mâneca hainei agăţându-se de ele. După această întâmplare s'a dus la ministrul finanţelor, Madgearu care i-a spus că inspectorul financiar a făcut o greşeală ce se poate ivi şi în alte ţări, dar că d-sa va dispune să se ridice sigiliile.

Seletzki explică amănunţit cum s'au continuat percheziţiile la domiciliul său şi la reprezentanţă, afirmând că n'a luat nici un act din birouri.

Seletzki declară că după arestare a fost continuu întrebat cui s'ar fi dat comisioane. După ce raportorul s'a convins că nu poate fi vorba de spionaj, am fost internînţat la Jilava cu toţi criminalii de rând.

CHESTIA COMISIOANELOR

Comandantul închisorii mă îndemna zilnic să dau în vileag numele acelor care ar fi primit comisoane căci voi fi eliberat.

D. PREŞEDINTE: Dar d-ta ai declarat că ai dat bani.

SELETZKI: N'am declarat.

D. PREŞEDINTE: N'ai declarat că ai dat bani d-rului Saligny?

APARAREA: A dat în altă chestiune.

SELETZKI: Insuşi d. comandant al corpului II de armată când m'a vizitat mi-a cerut să-i dau acele nume.

Cererea mea de punere în libertate a fost refuzată. Deţinerea mea mai departe era justificată pentrucă directorul general al uzinelor Skoda a refuzat cererea d-lui Malaxa de a ceda Reşiţei 1/3 din contract.

D. col. Tătăràescu a cerut uzinelor Skoda din Praga să-i dea numele unei persoane civile care ar fi obţinut comisioni şi în cazul când i s'ar da acest nume, eu voiu fi pus în libertate imediat. In ziua de 8 şi 12 Iulie mi s'au prezentat doi domni din partea comandantului corpului de armată cari mi-au declarat că voiu fi aspru pedepsit pentru spionaj dacă nu voiu divulga numele unei persoane civile, care ar fi luat comision.

D. general Amza mi-a declarat că ar avea dovadă că aşi fi plătit comisioane în sumă de 300 milioane. Cele 300 milioane au fost subscrise pentru creditul agricol.

CONŢINUTUL ACTELOR

Seletzki dă apoi lămuriri asupra conţinutului actelor găsite la dânsul.

In ce priveşte contractele cu uzinele Schneider, Skoda şi fabrica de arme din Brun, cari sunt prevăzute în expozeul asupra comenzilor de armament precum şi scrisoarea reprezentanţei Skoda către ministerul armatei în mod firesc conţinutul lor nu putea fi secret pentru mine, care eram reprezentantul acestor uzine iar astăzi posed încă reprezentanţa primelor două.

Lucru nefiresc însă, este că au fost puse de ministerul armatei, la dispoziţia d-lui Rappaport timp de 4 luni de zile.

Copia de pe raportul 409 are un conţinut ce trebue ştiut de orice agent de bursă, căci priveşte plata cuponului pe anii 1928, 30, 31. Iar părerea d-lui prim comisar regal că eu cunosc astfel imperfecţiunile industriei naţionale nu e fondată, deoarece eu trebue să cunosc orice ramură a industriei naţionale, în calitatea ce am, mai ales că cele mai multe industrii din România sunt clientele Skodei.

Dar nu numai eu, ci reprezentanţii tuturor industriilor străine cunosc, şi trebue să cunoască situaţia industriei indigene, care e finanţă de băncile străine.

In ce priveşte actele făcute în biroul meu, este dela sine înţeles că trebuia să iau cunoştinţă de ele.

Dupăce arată că era natural să aibă în copie diferite alte acte, acuzatul adaogă că niciodată n'a cerut dela vreun ofiter, un document pe care n'ar fi avut dreptul să-l posede şi că, în calitatea sa de fost ofiţer, n'a putut avea gândul de a solicita vreunui ofiţer activ ceva care l-ar pune în conflict cu conştiinţa şi jurământul său.

Eu am fost apreciat elogios în diferite rânduri — adaogă acuzatul — de oameni politici şi ostaşi cu vază, iar faptul că actele respective au fost prezentate Camerei şi Senatului în şedinţă publică, arată că acele acte nu erau secrete.

Nu s'a lăsat nimic neîncercat spre a mă degrada moralicește: am fost internînţat lângă comuniști, criminali, falsificatori de monedă şi dezertori, spre a face în România imposibilă orice activitate viitoare a mea.

Campania de calomnii, care nu poate atinge cu nimic armata română şi pe ofiţerii ei, a făcut un mort care a fost un model de ofiţer, om al onoarei şi al datoriei.

Dacă eu aş fi fost considerat ca un adevărat spion nu mi-ar fi întins mâna, la Jilava atât judecătorii instructori şi primul comisar regal, cât şi comandantul de corp care m'a vizitat la închisoare.

Dacă veţi dovedi că sunt un spion, împuşcaţi-mă ca pe orice nedemn, dar dacă veţi dovedi că activitatea mea de până în prezent s'a desfăşurat în interesul armatei şi al patriei, atunci să aveţi curajul să mă reabilitaţi şi să mă reconduceţi la locul activităţii mele de până în prezent.

ACTE LIPSA DELA DOSAR

Şedinţa se suspendă 10 minute.

La redeschidere d. av. VASILIU-CLUJ cere consiliului ca dosarul acestei afaceri să fie întregit cu piesele care lipsesc şi în deosebi cu o serie de raporte necesare procesului.

Cererea pentru înfăţişarea pieselor ce lipsesc dela dosar a fost adresată d-lui prim comisar regal, care a prezentat-o d-lui comandant g-ral Uică.

Se cereau: declaraţiile făcute de d. col. Drăgănescu; ordinul prin care comandantul corpului II de armată pedepsea pe căp. Ghirgiu cu mustrarea pentrucă era bănuit că a dat acte lui Seletzki şi raportul magistratului instructor prin care cerea punerea în libertate a lui Seletzki.

S'a mai cerut raportul de anchetă a comisiei parlamentare, — raport util acestei cauze.

D. RADU D. ROSETTI: Dv., onorat consiliu, judecaţi după intimă convingere. Din moment ce raportorul a cerut punerea în libertate a inculpatului este sau nu nevoe ca dv. să ştiţi lucrul acesta?

Cred că d. preşedinte va aprecia că e nevoe de prezenţa acestui act la dosar şi va dispune aducerea lui.

LISTA NEAGRA

In altă ordine de idei dv. ştiţi că s'a vorbit în public de o listă neagră pe care ar avea-o d. prim comisar regal.

D. comisar regal trebue să spună aici dacă există sau nu o listă neagră despre şperţurile pe care le-ar fi dat Seletzki.

D. PREŞEDINTE: De ce anticipaţi dv.? Ce legătură poate să albă acea listă neagră cu ruperea sigiliilor?

D. ROSETTI: Mai are d. prim comisar regal alte acte afară de cele dela dosar?

D. PREŞEDINTE: Noi nu judecăm decât deţinere de acte şi rupere de sigilii.

D. ROSETTI: Să ne spună d. prim comisar regal dacă are d-sa o listă neagră sau nu.

D. prim comisar regal POMPONIU: D. av. Radu Rosetti m'a somat printr'un articol de ziar să dau în vileag o listă neagră de persoanele care ar fi luat comisioane dela Skoda. In al doilea articol a retractat însă. Mă miră de unde putea ştii d. Rosetti că aş poseda eu o listă, când n'am vorbit niciodată cu d-sa în această chestiune.

Declar aici că n'am nicio listă. Dacă aveam vreun act care ar fi interesat procesul, aceste ar fi fost la dosar.

Asupra celorlalte acte cerute de apărare rămâne să hotărască d. preşedinte.

Actele celelalte, cu referatul raportorului pentru punerea în libertate a lui Seletzki, precum şi ordinul d-lui comandant pentru pedepsirea căp. Ghirgiu cu mustrarea, dacă nu există, se pot reface pe cale de mărturie sub prestare de jurământ.

D. av. SAVESCU insistă să se dea actele cerute.

D. RADU D. ROSETTI: Dosarele trebuiau numerotate şi snuruite pentru ca să nu fie sustrase piese ce interesează procesul.

Actele pe care le cerem au fost la dosar.

D. VASILIU-CLUJ: Actele există din moment ce comandantul corpului II de armată a pus pe cererea noastră rezoluţia: „nu se aprobă".

Consiliul deliberând asupra cererii apărării hotărăşte cu unanimitate ca în cursul desbaterilor să se dea actele de care va fi nevoe.

Şedinţa se suspendă până Luni dimineaţă la ora 8 jum.

Situaţia căilor noastre ferate

văzută de expertul francez pe lângă c. f. r.

— Importantele constatări ale d-lui Gaston Leverve, făcute în raportul său dela 31 Iulie 1933 —

După cum am anunţat la timp, d. Gaston Leverve, expertul francez pe lângă regia autonomă c. f. r., a fost în Bucureşti în prima jumătate a lunei Iulie a. c., spre a studia situaţia acestei instituţii şi a întocmi raportul său bianual.

Inapoindu-se la Paris, d-sa a trimis de acolo, zilele acestea, guvernului român, obicinuitul raport, însoţit de observaţiile sale personale.

SCADEREA TRAFICULUI DE CALATORI

Din datele ce i s'au pus la dispoziţie asupra traficului de călători, d. Leverve arată, că din datele de mai sus, rezultă că până la 1 Iulie a. c. situaţia încasărilor de pe urma traficului de călători se prezintă, faţă de 1 Iulie 1930, cu un deficit de 64 la sută.

SITUAŢIA TRAFICULUI DE MARFURI

La traficul de mărfuri încasările primului semestru au fost de 2.579 mil. lei faţă de 2.428 mil. lei în epoca corespunzătoare a anului trecut. Plusul de 151 mil. lei nu acoperă deficitul traficului de călători.

S'au transportat dela 1 Ian.— 31 Mai a. c. 6.747.000 tone, faţă de 7.088.000 tone în perioada corespunzătoare a anului trecut, mai puţin deci cu 341.000 tone.

In schimb. transporturile de petrol s'au urcat cu 480.000 tone. ceeace înseamnă — în realitate — că transportul celorlalte mărfuri a scăzut, faţă de 1932 cu 821.000 tone.

Raportul constată, că transporturile de cereale au scăzut dela 858.000 tone la 607.000 tone, iar cele de lemne de foc au scăzut dela 1.106.000 tone la 660.000 tone (N. R. Această scădere a transporturilor de lemne se datoreşte tarifului urcat, exploatatorii de lemne întrebuinţând tracţiunea animală, care e mai convenabilă).

Se remarcă o uşoară sporire a transporturilor de materiale de construcţie, dela 180.000 tone la 228.000 tone şi a cherestelei dela 467.000 la 531.000 tone, justificată prin marele număr de construcţii, ce se ridică în acest an.

CONSECINŢELE REDUCERILOR TARIFARE

Spre a susţine punctul său de vedere, care este categoric împotriva scăderii tarifelor, d. Leverve adaogă raportului său o serie de observaţiuni.

In raportul său dela 1 Ian. 1933 a semnalat, că traficul de mărfuri în al 2-lea semestru al anului 1932/s'a prezentat cu o urcare dela 9 la sută faţă de anul precedent, dând unele indicaţii asupra îmbunătăţirii situaţiei economice, în general.

Dar, rezultatele constatate în primul semestru al anului 1933 dovedesc că nu se mai poate conta pe această eventualitate — în afară de industria petroliferă, care se află într'o situaţie specială.

Aşa fiind, expertul francez, conchide că nu se poate afirma încă, dacă scăderea tarifelor va avea un rezultat fericit asupra situaţiei financiare a căilor ferate.

In sprijinul afirmaţiunilor sale, d. Leverve arată că şi căile ferate germane sunt deficitare, în urma reducerii tarifelor, marcând scăderi de 12 la sută. D-sa crede că asemenea micşorări tarifare nu pot aduce rezultate favorabile instituţiei de căi ferate, în perioadele de criză economică.

DEFICITE PROBABILE

Veniturile totale ale regiei c. f. r. s'au ridicat în primul semestru la suma de 3.461 mil. lei faţă de 3.451 mil. din perioada corespunzătoare a anului trecut.

Rezultă deci, că la finele anului curent situaţia încasărilor va fi egală cu aceea realizată la finele anului 1932.

Dar, bugetul c.f.r. a fost sporit la venituri cu 500 mil. lei faţă de 1932, contându-se pe o sporire a traficului de călători şi mărfuri, în urma reducerii tarifelor şi deci a intensificării transporturilor.

In mod fatal deci, căile ferate vor înregistra la finele anului 1933 un deficit de o jumătate de miliard lei.

REDUCEREA CHELTUELILOR DE EXPLOATARE

Pentru a se preveni eventualele deficite, d. Gaston Leverve, propune o serie de economii la capitolul cheltuelilor de exploatare, ce urmează să se opereze la diferitele servicii.

Printre altele, expertul francez propune importante reduceri la cheltuelile de întreţinere a materialului rulant (locomotive şi vagoane).

Se va căuta să se mărească parcul de locomotive scoase din uz prin întrebuinţarea pe o scară mai întinsă a automotoarelor cu benzină.

De notat, că până la 1 Mai a. c., s'au scos din circulaţie 111 locomotive de trenuri de persoane şi 392 de marfă prin anularea unor trenuri sau înlocuirea trenurilor de persoane cu automotoare.

PROBLEMA COMBUSTIBILULUI

Raportul mai arată, că în urma cererii guvernului, capitolul combustibilului a fost depăşit cu 60 mil. lei spre a se mări consumul cărbunelui, prin micşorarea consumului păcurei, în proporţia de 78 faţă de 22 la sută.

Expertul francez mai menţionează faptul, că regia cfr. încheiând contractele cu furnizorii de cărbuni pe termen de 3 ani — în loc de un an, cum s'a procedat până acum — în proporţia menţionată mai sus, calea ferată se vede obligată la un consum de cărbuni, de care nu va avea nevoie, ea trebuind să consume pe viitor mai mult combustibil lichid, necesar automotoarelor cu benzină.

In acest sens, d. Leverve atrage atenţia forurilor respective asupra pagubelor rezultate în viitor, pe urma acestui angajament de trei ani.

Expertul francez, în ordinea economiilor, mai propune să se micşoreze comenzile în ateliere particulare, făcând cuvenitele rezerve asupra problemei sociale, ce se deschide prin menţinerea mai departe a acestei situaţii.

PROBLEMA ARIERATELOR

In încheere, raportul arată că, din cauza încasărilor slabe realizate anul acesta, regia c. f. r., nu poate acorda decât aconturi modeste din datorile furnizorilor angajate.

Totalul datoriilor contractate de această instituţie, faţă de furnizorii ei, după datele centralizate de comitetul financiar, se ridică la suma de 1.200.801.000 lei, reprezentând ordonanţele stabilite între 7 Dec. 1932 şi 31 Mai 1933, la care adăogându-se restanţele mai vechi, se localizează datorile la 1.234 milioane lei.

CONCLUZIILE RAPORTULUI

Ca ultimă încheere, d. Leverve recomandă, pentru ca regia c. f. r. să poată face faţă obligaţiilor sale, luate faţă de creditori, o politică severă de economii, spre a se putea balansa, pe cât e posibil, eventualele slabe încasări, sub evaluările bugetare.

Pentru ca veniturile să nu scadă şi mai mult, expertul accentuează că actuala situaţie financiară a regiei c. f. r. nu mai permite acordarea de noui concesiuni tarifare, gratuităţi şi reduceri, asupra cărora d-sa a făcut la timp rezervele arătate în ziar cu acea ocazie.

✱

Raportul d-lui Gaston Leverve, abia sosit în Bucureşti, nu a fost încă tipărit şi nici nu a fost comunicat încă factorilor responsabili.

Este cert, date fiind importantele constatări şi opinii ale expertului francez, noul raport va fi viu comentat de cei în drept.

COSTIN FULGA

Consiliul Comunal al primăriei sectorului III Albastru, aduce la cunoştinţa cetăţenilor încetarea din viaţă a distinsului lor coleg

Doctor I. Galimir

Consilier Comunal

Cortegiul funebru va porni de la locuinţa defunctului din b-dul Domniţei nr. 12, în ziua de Duminică 6 August, orele 3 p. m., spre cimitirul israelit de rit spaniol (Bellu) unde va avea loc înhumarea. 14819

✝

Indureraţii: Alexandrina şi Ionel, aduc la cunoştinţa prietenilor şi cunoştinţelor pierderea scumpului lor soţ şi tată

PAUL LUPESCU

Inmormântrea a avut loc la cimitirul Reinvierea (Pătrunjel), Sâmbătă, la ora 4 d. a. Cortegiul a pornit dela locuinţa defunctului, din str. Ghiocei nr. 37.

MEMENTO

CALENDAR

DUMINICA 6 August

Ortodox: † Schimbarea la faţă a domnului nostru Isus Christos.

Catolic: † Schimbarea la faţă a domnului nostru Isus Christos.

Protestant: Schimbarea la faţă.

Evreesc: 14 Av. 5693.

Mahomedan: 14 Rebi-el-Ahir 1352.

Răsăritul soarelui 5,8.
Apusul soarelui 19,35.

RADIO

DUMINICA, 6 AUGUST

394 m. BUCUREŞTI 12 kw
1276 m. Blaj experimental 0.750

11. Transmisiune dela restaurantul Monte Carlo: Orchestra P. Moţoi.

12: Taraful Gore Ionescu: Muzică populară românească.

13: Muzică simfonică (plăci): Paiaţa clipei, uvertură de Cranville Bantock, executată de orchestra Queen's Hall; Gavotă în mi, de Bach şi Rondino de Beethoven, executate de orchestra Queens Hall; Sarabanda din Nunta lui Figaro de Mozart şi Menuet din Frumoasa fată din Perth de Bizet, executată de orchestra simfonică Becham; Scherzo din Visul unei nopţi de vară, de Mendelsohn şi Baletul din Prinţul Igor de Borodin, executate de orchestra simfonică din Londra, dirijată de Becham.

13.45: Muzică uşoară (plăci).

14: Ora satului: Muzică românească (plăci).

17.45: D. Al. Lascarov-Moldovanu: De vorbă cu sătenii.

18: Jazzul Seidmann: muzică de dans.

19: Constantin Kiriţescu: Aniversarea bătăliei dela Mărăseşti.

19.15: Jazzul Seidmann: Muzică de dans.

20: Lectură din scriitorii români.

20.20: Muzică de dans (plăci).

20.40: Sandu Tudor: Contribuţii la înţelesul culturii româneşti.

21: Dr. Galperini, ferăstrău: Braga: Serenada Valahiei; Denza: Dacă ai fi înţeles; Lucienne Boyer: Baladă; Leon: Mi-eşti dragromanţă; Borodin: La mânăstire.

21.20: Aurel Alexandrescu, canto.

21.20: Al. Obedenaru: Mircea Demetriade.

21.55: Orchestra Fănică Luca: Muzică populară românească.

22.45: Radio-jurnal.

*

Heilsberg, 60 kw. 276.5 m. — 19.30. „Maeştrii cântăreţi din Nürnberg", actul al doilea. 21.10. Conferinţă. 21.30. „Maeştrii cântăreţi", actul al treilea. 23.20. Informaţiuni. Muzică de dans.

Milano, 50 kw. 331.4 m. (Florenţa, Torino, Genova, Triest). — 20. Ştiri şi plăci. 21.30. „Don Giovanni", operă de Mozart, apoi ştiri.

Muehlacker, (Stuttgart), 60 kw. 360.6 m. — 19.10. Program naţional. 23. Ştiri, plăci. 24. Muzică nocturnă.

Leipzig, 120 kw. 389.6 m. — 17. Emisiune naţională. 21.25. Ştiri sportive, apoi muzică de Strauss.

Katowice, 12 kw. 408.7 m. — 20.20. Plăci.

Roma, 50 kw. 441.2 m. — 21. Ştiri. 21.30. Opera „Don Giovanni" de Mozart, apoi diverse.

Zuerich, 60 kw. 459 m. — 20.05. Concert. 21. Lectură 23. Ştiri.

Langenberg, 60 kw. 472.4 m. 19.30. Emisiune naţională. 20.30. Conferinţă sportivă. 21.30. Maeştrii cântăreţi, actul al treilea. 23.30. Ştiri. 23.45. Concert.

Praga, 120 kw. 488.6 m. — 17. Concert de orchestră. 18.20. Plăci. 20. Brno. 20.30. Concert. 22. Orchestra radio. 23. Ştiri şi plăci.

Veina, 100 kw. 518.1 m. — 15. Concurs de înot. 15.35. Ora etc. 16.05. Ora cărţii. 16.30. Conferinţă şi cântece populare. 17. Quartet de coarde. 18. Concurs de bărci cu motor. 18.40. Fanfară. 19.50. Ora, sportive, etc. 20. Concert militar. 21.30. Muzică religioasă. 23. Ştiri. 23.15. Reportaj. 23.40. Orchestră simfonică.

Muenchen, 60 kw. 532.9 m. — 17. Emisiune naţională. 24. Concert.

Budapesta, 18 kw. 550.5 m. — 16.45. Reportaj despre jamboree. 19.20. Concert. 20.30. Operetă în trei acte, apoi orchestră de ţigani. 0.15. Salut cercetaşilor străini. 0.30. Informaţiuni dela jamboree.

Varşovia, 120 kw. 1411 m. — 18.20. Muzică populară. 20. Plăci. 21. Cântece. 21.20. Vioară. 23. Muzică de dans. 23.45. Muzică de dans.

Berlin, (Koenigswusteriausen), 60 kw. 1635 m. — 19. Emisiune naţională. 20.30. Reportaj. 21.30. „Maeştrii cântăreţi". 23.35. Ştiri, etc. 24. Muzică de dans.

LUNI, 7 AUGUST

BUCUREŞTI, 12 kw. 394 m.
1276 m. Blaj experimental 0.750 kw.

13. Bursa, cota apelor Dunării. Muzică uşoară (plăci).

13,45. Radio-Jurnal.

14. Muzică de orchestră (plăci): Uvertură din „Poet şi ţăran" de Suppé, executată de orch. simfonică, dirijată de Felix Lemeau. Potpuriu din opere, cântate de tenorul Hans Heinz Bollmann, acompaniat de cor şi orchestră. Vals creol şi Barcarola de Ceaikowsky, executate de muzica reg. de grenadieri, condusă de căpitan George Miller. Uvertură din „Liliacul" de Strauss, executată de orch. simfonică Dajos Bela.

18. Orchestra Radio: Fucik: Marş florentin; Gilson: Suită de valsuri vieneze; Casadesus: Cigale et Magali uvertură; Catalani: Fantezie din opera „La Wally"; Offenbach: Potpuriu din „Viaţa pariziană".

19. G. M. Ivanov: Leon Donici.

19,15. Orchestra Radio: Amadei: Suită medievală; Bruch: Kol Nidrei; Monti: Ceardaş; Kochmann: Foxtrot pe motive din „Liliacul".

20. Lectură din scriitorii români.

20,20. Muzică vocală (plăci): Cântă-mi pentru a adormi, de Greene Wilhelmi şi Vis de dor de Tate Ronthal, cântate de Leonard Arămescu; Doi ochi de Ventura şi Cântec de leagăn de Borgovan, cântate de A. Lupescu.

20,40. Ing. Florin Codrescu: Cronica economică.

21. Quartet Metzner (B. Metzner, violina I; Aurel Barbu, violina II-a; Stavrache, violă; Seidmann, violoncel); W. A. Mozart: Quartet nr. 21 în re major.

21.30. Zaharia Stancu: Poeţi tineri.

21,45. Th. Sibiceanu şi Koffler la două piane: dr. Kaper; a) Coctail rusesc, foxtrot; b) Sonny Boy slowfox; Sibiceanu: Blues; Koffler: American stomp; Mittmann: Jazz, foxtrot; Kaper: Dincolo şi dincoace de lună, foxtrot; Brown şi Kaper: Dragoste păgână şi cântec în ploaie; Clement Doucet: Chopinata, fox.

21,15. Transmisie dela restaurantul Iordăchescu (Orch. C. Iordăchescu-Fănică Luca).

22,45. Radio-Jurnal.

*

Heilsberg, 60 kw. 276.5 m. — 20. Emisiune naţională; 21. Ştiri; 21.05. Cântece; 22,05. Muzică de cameră; 22,45. Limba engleză.

Milano, 50 kw. 331.4 m. (Florenţa, Torino, Genova, Triest). — 20. Ştiri şi plăci; 20,20. Idem; 21,30. „Don Juan" de Mozart.

Muehlacker, (Stuttgart), 60 kw. 360.6 m. — 20. Emisiune naţională. 22,30. Orchestra radio; 24. Plăci.

Leipzig, 120 kw. 389.6 m. — 20. Emisiune naţională; 21. Plăci vesele; 22,15. Conferinţă; 22,30. Muzică de Schubert; 23,05. Ştiri şi muzică nocturnă.

Katowice, 12 kw. 408.7 m.—22,50. Muzică uşoară.

Roma, 50 kw. 441.2 m.—21. Ştiri şi plăci; 21,30. „Don Juan" de Mozart, apoi diverse şi ştiri.

Zuerich, 60 kw. 459 m. — 20,05. 21. Dela jamboreea cercetaşilor; 21,40. Concert de orgă; 22,10. Orchestră.

Langenberg, 60 kw. 472.4 m. — 20. Emisiune naţională; 20. Ştiri; 21,05. Concurs de coruri; 23,30. Muzică nocturnă; 24. Şedinţe muzicale.

Praga, 120 kw. 488.6 m. — 20,10. Brno; 21,10. Bratislava; 21,45. Concert de clarinet; 21,45. Brno; 22,05. M.-Ostrava.

Viena, 100 kw. 518.1 m. — 16. Ora, meteor etc; 16,30. Ora copiilor; 16,55. Plăci din operete; 17,35. Ora tineretului; 18,25. Concert; 20. Concert vocal; 20,35. Ora etc.; 20,45. „Orfeu" de Gluck; 23,05. Concert.

Muenchen, 60 kw. 532.9 m. — 20. Emisiune naţională; 21. Orchestră; 23,30. Ştiri; 24. Muzică de cameră.

Budapesta, 18 kw. 550.5 m. — 13,05. Dela jamboree; 16. Idem; 18. Concert de pian; 19,15. Cântece; 22,10. Orchestră de ţigani; 23,30. Orchestră; 0,20. Cântece letone.

Varşovia, 120 kw. 1411 m. — 20,25. Muzică de Gluck; 20,45. Transmisiune dela reprezentaţiile festive din Salzburg; 22,50. Plăci.

Berlin, (Koenigswustenhausen), 60 kw. 1635 m. — 20. Emisiune naţională; 21,10. Ora veselă; 23. Ştiri; 23,20. Conferinţe: 24. Din Colonia.

Curier judiciar

Fraude la circ. 10 fiscală

Ministerul de finanţe procedând la cercetarea gestiunii funcţionarilor dela circ. 10 fiscală a descoperit o lipsă de 106.000 lei în sarcina lui Ion Pipiţa, casier şef de secţie şi Ion Baciu, casier plătitor la ghişeul de pensii. In consecinţă actele administrative dresate s'au înaintat parchetului de Ilfov, care a dat afacerea în cercetare, conf. art. 45 pr. pen., la cab. VII instrucţie. D. judecător Ion Stănescu a procedat de îndată la o descindere la domiciliul celor doi. Rezultatul acestor descinderi se ţine sub tăcere, până la terminarea primelor cercetări.

Când se judecă recursul lui Tata Moşu

După cum îşi amintesc cititorii Ion Ştefănescu zis Tata Moşu, în urma pronunţării verdictului Curţii cu juri prin care a fost condamnat la 15 ani muncă silnică pentru crimă de asasinat împotriva bătrânei Sofia Aslan, a declarat că renunţă la dreptul său de recurs. De atunci încoace, şi înlăuntrul termenului prevăzut de condica penală, s'a răsgândit şi din închisoare a declarat recurs, cu indicaţiunea că motivele le va depune ulterior. Dosarul a şi fost înaintat de îndată la înalta Curte de casaţie care i-a şi fixat termen de judecată la 23 August.

Atentat la pudoare

D. procuror Prosper Constantinescu a deschis acţiune publică cu concluzii de arestare împotriva lui Gheorghe Dragomir, vinovat de a fi atentat la pudoarea unei copile în vârstă de 9 ani, îmbolnăvind-o prin transmisiunea unei boli venerice. Fapta sa fiind încadrată în art. 264 al. 2 cod. pen., satirul a fost înaintat spre instruire la cab. VI instrucţie.

Dela Camera de acuzare

Camera de punere sub acuzare amânase pentru eri pronunţarea în opoziţia parchetului general contra ordonanţei de neurmărire dată în cazul de omor prin imprudenţă săvârşit de dr. H. Aronovici. După stăruitoarele concluzii pentru admiterea opoziţiei puse de d. procuror Daute, Camera a respins opoziţia parchetului găsind că nu e caz de urmărire penală împotriva numitului.

Mandate de arestare confirmate

Tribunalul Ilfov secţia II c. c., în urma concluziunilor puse de d. procuror Dumitriu, a confirmat mandatul de arestare emis de cab. VII instrucţie, impotriva lui Max Berman, vinovat de a-şi fi însuşit circa 380 mii lei, în dauna firmelor Norman Juster şi Trebitsch & Fiu

— Tribunalul Ilfov secţia 1 c. c. a confirmat mandatul de arestare emis de cab. II instrucţie împotriva şoferului Constantin Iordan Ruse, vinovat de a fi omorit pe şoseaua Ştefăneşti pe biciclistul Tudor Mihai, după care părăsind maşina a dispărut.

Focul dela magazinul Bereşteanu

Curtea cu juri de Ilfov, în completul d-lor judecători Victor Popovici, Solomonescu şi Foişoreanu, fotoliul ministerului public fiind ocupat de d. prim-procuror Procop Dumitrescu, a judecat Vineri cererile de eliberare formulate de Jose Bereşteanu şi M. Christescu. Numiţii sunt trimişi în judecată pentru crima de punere de foc, primul ca autor moral şi secundul ca executor. D-nii avocaţi, I. Gr. Perleţeanu şi Oncescu pentru Bereşteanu şi C. Solomonescu pentru Christescu s'au străduit să arate că deţinerea preventivă nu mai e necesară şi în consecinţă punerea în libertate se impune. Curtea a amânat pronunţarea pentru Luni.

Delapidator trimis în judecată

D. procuror G. Păcuraru a dat Vineri rechizitor definitiv de trimitere în judecată pentru delapidare împotriva lui Petre Dumitru Grigore, casier al comunii Tamaşi Corbanca, jud. Ilfov, acuzat de a-şi fi însuşit din cassa primăriei lei 28.671 precum şi lei 10.000 ajutor dat de prefectură pentru reparaţiile primăriei. Dosarul a fost restituit cab. V instrucţie pentru redactarea ordonanţei definitive.

In jurul falimentului Laver

D. jude Enescu dela cab. III instrucţie dăduse ordonanţă de neurmărire în reclamaţiunea de bancrută simplă şi frauduloasă făcută contra falitţilor Wolff Strebnik şi Benedict Blum, procurişti asociaţi ai defunctului falit Laver. Primul procuror, pe consideraţiunea că, cel dintâi ar fi făcut acte de cesiune comercială şi pe cont personal şi pe contul lui Laver, care fiind bolnav era în imposibilitate de a-şi conduce comerţul, iar cel de al doilea ar fi întrebuinţat manopere dolosive spre a convinge o firmă din Anglia să trimită mărfuri de 5.000.000 casei Laver, pe credit, deşi cunoştea starea de deconfitură a acesteia, a atacat cu opoziţie la Camera de punere sub acuzare ordonanţa judelui instructor. Camera, în şedinţa de Vineri, după o laborioasă examinare, a respins apelul parchetului confirmând ordonanţa de neurmărire.

—xox—

Inspecţii în staţiunile balneare din ţinutul Braşovului

Comisia balneo-climaterică consultativă din ministerul muncii, sănătăţii şi ocrotirilor sociale întrunită în staţiunea Sovata, sub preşedinţia d-lui secretar general dr. Deculescu, a studiat modalitatea legiferării problemelor balneare şi climatice pentru o mai bună valorificare a avuţiei balneare şi climatice româneşti.

Intr'o viitoare legiferare va fi necesar a se realiza o strânsă colaborare cu problema turistică pentru a facilita desvoltarea acestei industrii, care a avut un început de organizare în legea sanitară din 1926 şi care a fost în sezonul actual studiată de o comisie specială la preşedinţia consiliului de miniştri sub preşedinţia d-lui subsecretar de stat V. Tillea.

După încheierea lucrărilor, d. secretar general, dr. Deculescu, însoţit de d. dr. Sglimbea, şeful serviciului balneo-climatic au vizitat staţiunea constatând realizările frumoase din ultimii ani făcute sub directiva d-lui prof. dr. Marius Sturza, pe urmă au vizitat staţiunile Bazna, Ocna Sibiului şi localitatea balneară Filiaş. Aceasta din urmă fiind o bae de interes local cu instalaţii modeste urmează a se conforma regulamentului, realizând îmbunătăţirile necesare, contrar riscând a se retrage autorizaţia.

De asemenea au fost inspectate spitalele din Sighişoara, Diciosânmartin şi Tg. Mureş, constatându-se lipsurile acestora.

D. secretar general a promis toată solicitudinea pentru îndreptarea lipsurilor constatate.

—xox—

Nouă organizare la dispensariile Casei centrale

D. D. R. Ioaniţescu, ministrul muncii, sănătăţii şi ocrotirilor sociale a avut eri o conferinţă cu d. M. Enescu, directorul general al Casei centrale a asigurărilor sociale şi dr. Emil Gheorghiu, directorul medicinei. S'a discutat chestiunea reorganizării dispensariilor medicale din Capitală, întrucât în ultima vreme s'au produs mai multe nemulţumiri din partea meseriaşilor.

S'a hotărît ca direcţia medicală de sub conducerea d-lui dr. Emil Gheorghiu să propună noua organizare a dispensariilor medicale, întrucât s'a constatat că la unele dispensare sunt medici cari consultă peste 100 de bolnavi, iar alţii au în căutare un număr infim de pacienţi.

—xox—

Accidentul unui turist budapestan

C.-Lung (Muscel), 3 Aug.

Dela cabana de adăpost Radu-Negru, a A. D. I. R.-ului, din Piatra Craiului-Muscel ni se anunţă de îngrijitorul Richardt Hertz, că acum patru zile, turistul Nador Latz, din Budapesta, pe când căuta să culeagă „floarea reginei", pe stâncile prăpăstioase ale Pietrei Craiului, a căzut rostogolindu-se 7 metri.

De oarece Latz era un bun turist, a putut să se oprească în prăbuşire, alegându-se numai cu puţine leziuni pe corp şi mai ales la picioare.

A fost adus de tovarăşi la cabana A. D. M. I. R-ului, unde a fost pansat şi apoi şi-a continuat drumul spre Zărneşti, renunţând la restul excursiei.

Mica Publicitate

Apare în fiecare zi. Minimum 10 cuvinte

— Anunciurile în chenar preţul dublu —

Pentru adresele din Capitală se va adăuga şi numărul sectorului.

Cereri de serviciu

3 lei cuvântul

AUTOMOBILIST Maistru Mecanic referinţe garanţie caut post Şofeur. Fănari 62. 5959

BUCATAREASA bună caut post restaurant şi particular. Diarica, str. Cluj Nr. 96. 127

CORESPONDENT perfect română franceză germană, noţiuni suficiente engleză Secretarul Direcţiunei unei mari Bănci, cunoscând toate lucrările de birou, caută serviciu. Ziar 50 E. 13

CAUT loc om serviciu Birou, carte, acte. Ziar 55 E. 23

CAUT serviciu ca şofer mecanic pe orice maşină, sau la cazane cu aburi. Verneş Iulius, Norilor 18. 8

DAU FETIŢA fără plată la serviciu uşor, prefer la Doamnă croitoreasă, str. Coşbuc Tei 9. 7

DOMNIŞOARA romancă caut lucru de ţesut orice. Ziar 53 E. 15

DORESC post şofer particular sau piaţă calea Plevnei 36, Costică. 110

ELECTRICIAN experimentat modest caută post merge provincie. Ziar 71 E. 106

FATA transilvăneancă caută serviciu la toate cu condicuţă, str. Filitis 5 în dosu Poştei. 111

FATA tânără transilvăneancă caută serviciu la toate cu acte, Str. Gh. Coşbuc 24, prin Bulevardul Pache. 61

FEMEE tânără singură caut serviciu ca jupâneasă sau la două persoane. Str. Lânăriei No. 60. 67

FATA singură servită cu acte caută loc toate 1-2 persoane. Brutari 10. 5

GERMANA referinţe serioase, practică copii, caută post. Uranus 32. Mary. 135

GERMANA serioasă caută post la 2 persoane tinere. Vârful cu Dor 34 68

NEMŢOAICA la toate acte în regulă, bărbat legitim. str. Popa Savu 3. 155

SPALATOREASA perfectă având bune recomandaţii caut lucru cu ziua. Fundătura Catinca Grecescu I, 58. 43

SORA îngrijesc bolnavii, ajut menaj, pretenţiuni modeste. Tisescu. Aurel Vlaicu 153. 148

TANARA frumoasă serioasă 22 ani caută post menajeră persoană situată prefer provincie. Ziar 73 E. 149

TRANSILVANEANCA tânără cinstită caută loc toate două persoane. Adresaţi portar Constantin Ecsarcu 3 (lângă Atheneu). 142

UNGUROAICA caut loc la toate pricepe bucătăria. Str. Căpitan Farcaş Nr. 96. Comuna Militari. 86

VULCANIZATOR caută post aduc clienţi. Dr. Turnescu 8, Fachin Iosif. 76

Oferte de serviciu

4 lei cuvântul

ANGAJAM băeţi pricepuţi la bodegă şi băcănie. str. Vasile Stroescu 17 bis, Foişorul de Foc. 94

ANGAJEZ băeţi coloniale bucătăreasă, Petrache, Gara Est, Căminul Ministerului Interne. 41

ANGAJAZ tinere domnişoare pentru canto şi balet. Fundătura Getarului No. 3, prin Plevnei. 26

BUCATAREASA perfectă fără bărbat se caută în strada Olteni 34. Dr. Ghelerter, între 9-10. 78

BUCATAREASA serioasă fără bărbat se caută casă bună, strada Filipescu 30 (Scaune). 29

BODEGA Sărindari str. C-tin Mille 12 caută băeţi pricepuţi branşă. 129

BUCATAREASA perfectă externă caut imediat Gogu Cantacuzino 2, Etaj III. 128

BUCATAREASA pricepută se caută imediat pentru local. Bihorului 19 (Gară). 17

BAEŢI la băuturi caută bodega „Caraiman" Câmpineanu 11. 6

BAIEŢI cunoscând bodega, băcănie etate 14-16 ani. Griviţei 370, Hală. 5883

BUCATAREASA nemăritată acte ştie gătească singură caută Temişanei 14 (Popa Tatu). Cameră separată. 109

CAUT jupâneasă în casă şi spălat. Fără bărbat meargă vara ţară. Adresaţi. Str. Dr. Turnescu 4 (Cotroceni). 108

CAUT fată fără bărbat cu acte a ştii găti. Popa Tatu 69. 95

CAUT băeţi la băuturi B-dul Pache colţ Mătăsari, prezentare seara. 102

COAFORUL Jean Bul. Carol 41 caut perfect ondulator cu apă. 175

CAUT băiat mic pentru bodegă şi băcănie. Basarabia 30. 5943

CAUT băeţi mici coloniale băuturi şos. Târgovişte No. 119. Galelcia Bucureşti Noi Duma. 42

CAUT bucătăreasă pentru restaurant. Str. Vasile Lascăr 134. 34

CAUT băiat 14-16 ani, consumul Cotroceni. Carol Davila 113. 18

CAUT îngrijitoare pricepută, sănătoasă, cu acte, pentru 2 copii 1 an şi 8 luni. Adreseze după ora 3. Ortinski Popa Nan 162. 9

CAUT jupâneasă persoană serioasă, cu acte şi recomandaţii, să ştie să spele. Dionisie 32. 46

CAUT băiat pentru coloniale între 14-16 ani. Şos. Mihai Bravul No. 454. 47

CAUT germană la toate Inginerul Schmidt Piteşti. Adresaţi General Florescu 2, Bucureşti. 50

CAUT servitoare în casă servită prezentabilă recomandaţii acte în regulă D-na Ştefănescu, strada Ionescu Gion 8 (prin Călăraşi). 49

CARAUŞI se caută pentru transportat 4-5 mii tone cu lemne de foc tăiate, dela Staţiunea T.F.F. Herăstrău la domiciliile funcţionarilor P.T.T. din Bucureşti. Oferte închise şi garanţie provizorie 5% în numerar se primesc Vineri 11 August ora 10 la Cassa de Credit str. Poştei No. 2 etaj I, unde se poate vedea caetul de sarcini şi se dau informaţiuni amatorilor. Supra oferte nu se primesc. 54

CAUT chelneriţă sau chelner. Virgil Pleşoianu 33. Filantropia. 56

CAUT servitoare serioasă fără bărbat. Visarion 20. 57

CAUT băiat la Bodegă cunoască branşa. Cuza Vodă 56. 60

CAUT femeie serioasă la toate două persoane. Dragomir, Str. D. 47, Grand C.F.R. 62

CHERCHE gouvernante pour fillette 4 ans pour un mois montagne. Ecrire Cantacuzène, Buşteni. 70

CAUT educatoare fetiţă 4 ani pentru o lună la munte. Scriţi Cantacuzino, Buşteni. 71

CAUT femee la toate Cometa 30. 115

CAUTAM morar urgent la moară cu turbină. Fraţii Georgescu-Lucieni, Dâmboviţa. 21

CAUT femee fără bărbat, ajutor la toate, cu acte. Banu Manta 65. 74

CAUT domnişoare pentru balet str. Popa Tatu 29. Flory-Floryda, între 2-5. 82

CAUT femee la toate să ştie găti fără bărbat. 120 calea Victoriei. 5924

BAEŢI Bodegă-Restaurant cunoscând grătarul, vânzare brânzeturi, mezeluri. Griviţei 398. 141

CAUT Fräulein tânără germană la fetiţă trei ani. Elisabeta 24. 156

CAUT chelneriţe sau chelner energici pentru servit cu tava, albă halat. Filitis 10. 145

CAUT casier cu garanţie, Presa Sărindar 24. 145

CAUT bună manicheză urgent. str. 13 Septembrie No. 5. 146

CAUT fete pentru zidul Morţii, str. Chiristigie 40 prin Bariera Moşilor. 147

CAUT băeţi pricepuţi între 14-17 ani la Bodegă Restaurant. Dorobanţi 65. 134

CAUT servitoare toate, băiat 18 corvoadă curte. Pictor Luchian 14 136

COAFEZA practicantă prezentabilă spre învăţa meseria bine caută Buzeşti 4. 157

DOMNIŞOARE specialiste la sandvice caută Automatul Presto. 15

FATA în casă bine servită, fără bărbat, cu acte în regulă, caut str. Enei 5. 87

FUNCŢIONAR energic cu practică birou se caută. Salariu 3000. Oferte la ziar 58 E. 25

INSTALATOR apă bine priceput mai cu seamă pentru conducte publice de fontă şi Mannesmann se angajează imediat, eventual bugetar ca şef al reţelei conductelor de apă la Uzinele Comunale Piatra Neamţ. 5950

JUPANEASA sufragioaică servită, cu acte, fără bărbat angajez la 2 persoane. Strada Vasile Pârvan 12, lângă Biserica Sft. Constantin. Cişmigiu. 5917

LUCRATOARE (Strickerese) bune pentru tricotaje caută Industria Textilă Română, Bucureşti, strada 13 Septembrie 82-84. 5967

MODE Blanche Nadler Griviţei 47 curte caută bune lucrătoare şi practicante prezentaţi imediat. 105

MOARA automată, caută voiajor rutinat pentru plasarea produselor ei în întreagă ţară. Oferte cu referinţe serioase şi garanţie sub chiffre „Moara" 32 E. la administraţia ziarului. 5919

MODISTE perfecte, bine plătite se angajează imediat „Regina". Selari 1. 5908

PRACTICANT harnic caută Cipa Mărăşti 57 Parcul Domeniilor.

PICTOR caută model-cap frumos domnişoară sau doamnă; orele 5-7 p. m. Str. Popa-Tatu 84. 5885

RESTAURANTUL Nepotu caută om de serviciu, Buzeşti 67. 83

SORTIERE perfecte pentru ciorapi de mătase, aufstosserin, spulărese, lucrătoare pentru ciorapi bărbăteşti caută „Texo" Bd. Pache Nr. 103. 5952

SE CAUTA: Inginer mecanic cu practică bună de atelier pentru angajare la o Fabrică de Maşini. Oferte cu certificate, referinţe şi pretenţii de salariu la ziar sub Energic 63 E. 5948

ŞEF DE DEPOZIT de cherestea, cu practică îndelungată, rutinat, cunoscând bine manipularea şi expediţia, angajează Fabrica de Cherestea C.A.P.S. Sebeş-Alba. Adresele la fabrică. 3855

SE CAUTA servitoare la toate fără bărbat. Radu-Vodă 18 A. Konner, vila 2. 125

TECHNICIENII distinşi pot obţine diploma inginer. Taxa prospectului 200. Iancovescu 126 Bucureşti 6. 5936

UCENIC intern, 14-15 ani, caut la atelier de pălării bărbăteşti. Rubin, Soarelui 4, Bucureşti. 1

UCENICE practicante caută spre imediată angajare Mode Grundea Mode Str. Poincaré 26. 85

VANZATOARE perfecte pentru bufet şi versate în socoteli angajează Restaurantul Gării de Nord. 5912

VANZATORI tineri garanţie caută urgent Lăptăria Griviţei 193. Prezentarea 4-5. 130

Lecţii şi meditaţii

4 lei cuvântul

CAUT urgent meditatoare perfectă algebra financiară comerţ superior. Prezentarea numai dimineaţa. Spătarilor 17. Etajul 3, Bardescu. 53

CORIGENŢELE: Matematică, Franceza, Fizicochimice, Latina, Reuşita Garantată. Şcoala DUPLOYEN. 27. Smârdan. 5968

LICENŢIAT Matematici, Fizico-Chimice meditez serios corigenţe, bacalaureat. Călinescu, Agricultori 26. 5964

VÂNZĂRI

4 lei cuvântul

ATENŢIUNE eftin vindem de ocazie costume, Smokinguri, maşini Singer cismărie, şi cusut, cupoane ştofă, crep satin alb lei 150 metrul, aparate fotografice, binocluri, ceasornice aur, etc. Economia Românească, Brezoianu 24. 5966

AUTOMOBILIŞTI cumpăraţi cauciucuri ocazie eftin, reparaţi cauciucuri cu garanţie rapid Popa Tatu 51. Făgărăşanu.

ATENŢIUNE chilipir vând Nachs închis perfectă stare. Str. Calafat 20. 5949

CARAMIDA 100 lei mia, astreială. grinzi, căpriori str. Mântuleasa 5. 80

CAINE Bernardin vând Locot. Gheorghiu. General Angelescu 149 Aleea nouă. 93

COMBINEZOANE Crepe de Chine Modele franţuzeşti Cămăşi de noapte 97 lei găsiţi Bărăţiei 5. 5969

CAROSERIE 18 locuri tapiţerie piele 5 bandage cu roţi. Pentru camionetă Vitte, de vânzare Ginescu, şoseaua Giurgiului 38. 5925

DE VANZARE un grilaj fer 11 lungime 2 înalt. Str. Doctor Obedenaru No. 4. 3851

DORMITOR fin sufragerie splendidă holl vând urgent eftin Văcăreşti 126. 137

FORD 1929 deschis perfectă stare. Ocazie. Calea Dorobanţilor 111, Parfumerie. 28

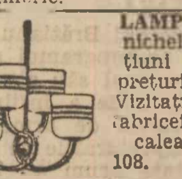

LAMPI moderne nichelate, creaţiuni parisiene, preţuri extreme. Vizitaţi expoziţia fabricei „Kaukas", calea Văcăreşti 108. 5828

MAŞINA cusut Singer birou alta cu capac, ocazie. Tăbăcarilor 24. 5914

MOBILE moderne, fabricaţiune superioară, Dormitoare, Sufragerii, Birouri cumpăraţi avantajos. Inlesniri Kamiel, Romulus 58. 5931

MAŞINI de cusut biciclete motociclete cumpăr Şerban Vodă 2, Păläceanu. 5918

MAŞINA de cusut suveică rotundă vând eftin, Mitropolitul Grigore 56 5918

MOTOR Oldsmobil complect revizuit şaşman, Radiator. Ion Maiorescu 9. 208

MOTOCICLETA 250 cm^3 perfectă stare vând cu lei 6000. Adresaţi Eckhardt str. 14 Martie 25. 84

MAŞINI SCRIS ocazie, mari şi mici, cumpăraţi eftin, Segaller, Victoriei 44. 103

MOBILE dormitor bucătărie aproape nouă foarte eftin Luterană 18, stânga. 107

MOTOCICLETA Derad cu ataşi ca nou vinde Sădeanu, Griviţei 261 154

OCAZIE. Buick închis Standart 1929 cauciucuri noui. Griviţei 187. 120

PIANINA „Bluethner" perfectă 24.000. Lubitz nou 22.000. Orgă Manbora 5000. Michelsohn, Sinagoga 6. 24

PIANINA Concert nouă foarte elegantă, (acajou) vând derizoriu. Profetului 6 Toamnei. 100

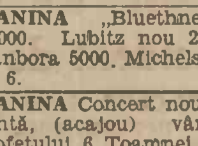

PATURI de fier, paturi pentru copii, divane, lavoare, cuere. Fabrica Gutman Marcus, Sf-ţii Apostoli 68. Prospect la cerere. 4

SUFRAGERIE vieneză, Dormitor elegant hol albastru toate cubiste vând ocazie minunată. Aurora 60, etaj. Negustorii excluşi. 2

SOCIETATEA Comunală a Tramvaielor Bucureşti, vinde 5 autocamioane în bună stare de funcţionare prevăzute cu bandaje pline şi anume: două „Fiat" de câte 3½ tone, două „Bussing" de câte 4 tone şi un „Mullag" de 5 tone. Doritorii se vor adresa Direcţiunei Technice din Str. Vasile Lascăr No. 216, unde le pot vedea în fiecare zi de lucru. 5922

SOBA de teracotă străină în stare foarte bună 2x3½x10 de vânzare. A se adresa Astra Vagoane Str. Bis. Amzei 11. 48

ŞIFONIER mare, masă modernă măsuţe maşină gătit vinde Anton Pan, 23 vizibil 3-8. 104

TRACTOR Internaţional Deerning cu plug 4 brazde în perfectă stare, funcţiune, vând ieftin. Popovici 56 str. Bărbulescu Buzău. 5873

VAND Buick Standard bună stare lei 17.000, calea Floreasca 93. 99

VAND Plaimut închis în perfectă stare de funcţiune, cu aparat Brun din cauza plecării, renovat pornire automat acumulator nou, 5 cauciucuri noi, lei 45.000. Ghiocei Nr. 33. 126

VAND De Soto, complect revizuit adresaţi Romulus Dorobanţi 114. 5928

VAND aparate speciale vulganizat cauciucuri, Colentina 174, Bucureşti. 5808

VAND Motor Dodge, diferenţial, arcuri, şaseu, etc. Str. Chitilei 18. 12

VAND urgent cauza plecărei garnitură hall superior. Salon Bidermayer. Lustre, Covor, Tablouri, Argtinterie, etc. Pache 42. Intrarea Mogoş Vornicul 1. Parter. 5951

VALT de porumb, plansichtere, pietre, scărmănătoare, uruitoare, motoare vinde ocazie Bronzul Bucureşti strada Roma 50. 77

VAND cărămidă, uşi, ferestre, grinzi, duşumele, asterială. Colonel Orero 25. 81

CUMPĂRĂRI

4 lei cuvântul

AUTOMOBIL închis curat cumpăr bani gata. Şerban Vodă 2. Pălăceanu. 5916

AUR, dinţi aur cumpără cu cele mai bune preţuri „Dentara Platină" Pasagiul Vilagros 4, vis-à-vis prefectura poliţiei. 5837

AUR, dinţi aur, briliante, cumpără, bijuteria Select, Carada 2 (Karageorgevici). 3867

AUR, Briliante, Diamante cumpără, vinde, „Bijuteria Elitei" Victoriei 14 (vis-à-vis) Socec. Atelier, ceasornice, bijuterii. 5900

AUTOMOBIL închis puţin rulat cumpăr. Adresa la ziar 51 E. 5939

CHRYSLER, Dodge, Ford 8, închise tip 1930-32 cumpăr de ocazie, oferte detaliate, ziar sub 100 D. 20

CUMPAR sau închiriez o macara Patermoster, adresa Bul. Catargiu 43, la şantier. 30

CAUTAM motor 70-80 cai motorină, Fraţii Balcanschi, Călăraşi, Ialomiţa. 5788

CUMPAR maşină scărmănat lână. Nicolae Anastasescu, Titu. 88

CUMPAR motor orizontal 10-12 cai Nae Anastasescu, Titu. 89

CUMPAR ocazie sârmă ghimbată. Str. Maica Domnului No. 40. 152

CUMPAR un automobil de ocazie. A se adresa sublocotenent Ioan Stănescu, şoseaua Vitan 104, orele 1-4 după amiază. 150

CUMPAR rezervor păcură ocazie circa doi m. c. Maria Rosetti 61. 5970

LESPEZI de piatră vechi pentru pavaj cumpăr indicând preţul. Aleea Gherghel 18. 5884

MOTOR 40-45 cai motorină ţiţei cumpără Vlădescu. Aluniş-Olt. 5722

SE CAUTA una camionetă în stare perfectă cu dubă pentru livrare de mărfuri, sub 31 E. 5920

SE CAUTA cântare automate şi casse de marcat în perfectă stare, sub 31 E. 5921

VÂNZĂRI şi cumpărări de imobile, moşii, păduri, terenuri, arendări

5 lei cuvântul

ANUNŢAM Căsuţă Parc Şosea 230 metri 80.000, alta Dorobanţi 170.000 Piaţă 550.000, teren central 600.000, moşie 4000 lei pogonul vinde: „Monitorul Proprietarilor" Carada 7 (Karagheorghevici). 5927

ATENŢIUNE. Chilipir villă luxoasă Predeal 4 apartamente garagiu telefon, mobilat lux vinde 1.500.000 Agenţia Inlesnirea sf. Ionică 5. 112

APROAPE Cişmigiu 270 mp. parter etaj 6 camere baie confort. Venit 60.000 numerar 200.000 plus credit 200.000. Dima, Regală 1 colţ Victoriei. 149

ATENŢIUNE case, 400 metri electrică, apă. 300.000. Griviţei 398 Bodegă. 140

BULEVARDUL PACHE!!! Villă Românească, construcţiune 1932, patru camere, baie instalată, dependinţe—150.000. Creditul 150.000 Dionisie 14. 138

CELE mai confortabile apartamente cumpăraţi în casa block din Bulevardul Domniţei 14. Informaţiuni Csalia, Pia Brătianu 7. 75

CASA parter 5 camere frumoase, dependinţe, plus garçonieră, garaj, preţ 1.400.000, înlesniri 400.000, plătibil opt ani. Silivestru 47, intermediari excluşi. 79

CHILIPIR vând prăvălie 4 camere electrică apă, str. Eduard Grand No. 26. 5955

CUMPAR casă centrală bună sau apartament 80 mii peste credit. Adresa ziar sub 68 E. 61

CONSTANŢA vând Vilă terasă 4 camere dependinţe confort modern, garaj, grădină 500.000. Fericiri 32, adresaţi Radu Afumaţi 44. 38

CHILIPIR vând teren 900 m. p. 35 lei, la Carmen Sylva Movilă, aproape plajă. A se adresa Dănescu, str. Abrud No. 5. Loco. 5940

CUMPAR teren cu căsuţe indiferent cartierul 50.000. Str. Chitilei 18 (Filantropia). 11

CASA începută de vânzare Isvor 42. Informaţiuni B-dul Pache 36. Parterre. 19

CASA cubistă neimpozabilă parteretaj câte patru încăperi, băi, verande, garaj, faţadă mare, vinde Parcul Valeriu Branişte (Epuri) parcela 38. Ocazie 1.200.000. 21

CUMPAR 1—2 pogoane apropiere Bucureşti. Economu, Dudeşti 26. 5869

CLADIREA URBANA, Italiană 37, construeşte la chee. Partere, Etaj, dependinţe, calorifer, planşeuri 6000 mp. 5963

CUMPAR apropiere Bucureşti, 2-4 pogoane cu faţa la şosea bună. Bonnet str. Arad 6. 5962

CHIAR lângă Biserica Sfinţi Voevozi construcţie nouă 2 apartamente moderne 350.000 venit 60.000. Niculae Golescu 10. 122

DE VANZARE prăvălie două camere 230 metri teren cartierul Floreasca, Ştefan Negulescu 30. 107

LOCUINŢE orice valoare terenul Proprietarului sau Antreprizei, reparaţiii transformări, planuri conduceri, execută condiţiuni avantajoase Antrepriza Italiană Strada Biserica Amzei 29. 119

PARCUL Ioanid 4 camere dependinţe confort 200.000 + credit 70.000. Alta Parcul Delavrancea construcţie nouă 2 apartamente grandioase confort modern 430.000. Bucur, Bulevardul Brătianu 26. 124

PARCELE 200/300 metri lângă staţia Călăraşi, Mihai Bravu 267 apropiere centru vând 500. Informaţiuni şantier sau Hirsch, Piaţa Rosetti 4. 3861

SCHITU-MAGUREANU, Ştirbei-Vodă construcţie mare 6 camere dependinţe baie confort curte 300.000 + credit 250.000. Franklin 5 123

VILA cubistă 1932, Podul Elefterie parter, etaj 2 apartamente luxoase, băi parchete tapete, ocaziune rară 400.000. Franklin 5. 121

VAND fermă frumoasă 10 pogoane aproape Capitală. La ziar „Fermier" 69 E. 101

VAND 216 m² faţada 17, prelungirea Dorobanţilor 140.000. Nicolae Golescu 14, etaj II. Noviţchi. 5971

VAND Villă confort modern în Băile Govora. Adresaţi Bucureşti 11 Iunie 35. 5923

VAND imobil raport modern, Spirescu, Dragoş Vodă 52. 35

VAND local mare cârciumă frizerie frumoasă cartier comercial, 8 camere apă lumină 580 m. Şos. Pantelimon 185. 32

VAND 100 pogoane pământ cultură livezi etc. conac spaţios nou. Adresaţi D-na Doctor Horia, Valea Nandrei Muscel. 51

VAND casele strada Bucovina 41 două corpuri trei apartamente 460 metri. Lei 1.800.000. 5987

VAND casele strada Frunzei 27 circa 600 metri, lei 380.000. 5958

VAND loc poziţie f. bună 400 m. p. faţa 10x40 lung lei 22.000. la Colentina Andronache. Informaţi Dorobanţilor 133. 75

90.000 casă nouă elegantă grădină fructiferi loc 360 apă Maşina 7, prin Olteni strada Fraţi Fagaşlanu 42, Belu. 5960

INCHIRIERI

Apartamente goale

5 lei cuvântul

APARTAMENT centru 4 camere şi hall calorifer anticipând chiria anuală caută medic. Adresaţi Căsuţa Poştală 345 5961

APARTAMENT Şincai 23 (gara) liber, confort, convenabil 3 camere, dependinţe. 5956

APARTAMENT hall cinci camere dependinţe confort închiriez B-dul Domniţei 3. 143

CAMERA goală 800 lunar. Pasagiul Imobiliara Scara D. Etajul II. 139

CAUT 2 camere dependinţe eventual garaj 1 Septembrie. Donici 36

CAUT casă indiferent cartierul 3 camere, bae, bucătărie, eventual garaj (sau curte) indicaţi preţul. Ofertaţi Silvia Panagopol, Frumoasă 20. 5953

CAMERA mare goală mică mobilată Victoriei 50, scara A. Grigorescu. 55

CAUT lunar două odăi dependinţe singur curte oriunde chirie ieftin indicaţi chirie Ziar sub „Ieftin" 62 E. 36

CAUT 2-3 camere, baie, bucătărie aproape Liceul Lazăr, ofer 24-30 mii plătibil lunar. La ziar 45 E. 5933

DE INCHIRIAT apartament mic, curat, confortabil B-dul Pache 71. 132

INCHIRIEZ cameră coridor bucătărie pivniţă 1350 lunar strada Berzei 97. 5930

DOUA camere, bucătărie, teracotă, electrică, noui, liber 10 August, calea Dorobanţilor 184, Parcul Müller 52. 40

TREI camere, hall, bae, bucătărie, cameră servitor, parchet, teracotă, casă nouă liber 10 August. Calea Dorobanţilor 184. Parcul Müller 52, tramvai 5. 39

INCHIRIERI

Camere şi apartamente mobilate

5 lei cuvântul

APARTAMENT mare elegant mobilat, calorifer convenabil închiriază Willner. Pasajul Majestic. 111

CAMERA bine mobilată liberă 1-2 persoane separat, Spătarului 53, parter. 158

CAMERA bine mobilată, bae, intrare separată pentru domn serios, ofiţer superior, Dumbrava-Roşie 16 parter, dreapta (Grădina Icoanei). 5

CAMERA bine mobilată centru închiriez 1-2 persoane Brezoianu 3 (Vama Poştei). 97

CAMERE mobilate convenabile B-dul Carol No. 6. 118

CAMERA elegant mobilată, confort, închiriez 1300, Latină 1 A (Bd. Carol). 116

Bazarul Brenner,

Prima Fabrică Engleză de îmbrăcăminte bărbătească şi Biroul de schimb de stofe (dărîmându-li-se localul) s'au mutat provizoriu tot în strada Colţei 15 (colţ str. Băcani).

CAMERA mobilată acces baie etaj III dreapta Vasile Lascăr 24. 5965

CAMERA bine mobilată intrare separată închiriez Strada Basarabia 11 bis (Buzeşti). 5845

CAMERA elegant mobilată pentru 1-2 persoane, acces baie. Bucovinei 29. 63

CAMERA mobilată acces bae, eventual pensiune, închiriez persoane serioase. Regală 15, Etaj II. 52

CAMERA mobilată acces bae loc ordonanţă, Bul. Carol 54. 31

INCHIRIEZ centru cameră frumoasă semi-mobilată. Telefon, persoană liniştită. Liberă 15 August. Virgiliu 3. 44

INCHIRIEZ Villă frumoasă confort, grădină, Terase, 7 camere dependinţe. Garaj. Radu dela Afumaţi 44 (Română-Viitor). Telefon 223/59. 37

SINAIA Vilele Dacia închiriez camere mobilate. 144

1400 lei cameră mobilată electrică serviciu, Calea Victoriei 71, etaj. 5875

INCHIRIERI

Prăvălii şi Birouri

5 lei cuvântul

FARMACIE! închiriez 4 ani, 140.000 necesar terminărei construcţiei. Situaţia (Parcul Domeniilor, Aviator Mărăşescu 11), deserveşte 3 cartiere fără farmacie. 11

Pierderi. Dispariţii

5 lei cuvântul

PERDUT Poşta Centrală, portmoneu cu diferite acte. Găsitorul este stăruitor rugat a-l aduce la adresa Ionescu, Bucureşti str. Silvestru 32. 33

31 IULIE dispărut de acasă Jean Hortopeu 16 ani ucenic frizer. Cine ştie rugat să anunţe pe mama, Bucureşti str. Tugomir Voevod 42. 41

DIVERSE profesionale. Asociaţii

4 lei cuvântul

FINANCIARE, LOTERII, etc.

7 lei cuvântul

ASOCIAT caut 20.000 capital câştig 5000 lunar. Ionel Văcăreşti 169. 98

BOALE-Femei. Faceri operaţiuni, menstruaţii dureroase, întârzieri, vindecarea sigură sterilităţii. Onorarii reduse. Dr. Blanc, Bulevardul Pake 12 A. 5886

BLANAREASA repar transform orice blană Grünberg. Horaţiu 8. (prin Popa Tatu). 5880

BOLI Femei, reguli dureroase, întârzieri, operaţiuni. Doctor Rosman Bulevardul Carol 21 Etaj. 5945

BOLNAVI, bolile, rănile toate oricum numite vindecă radical ştiinţa cărţii — lei 120 — geniului Kuhne, sanatoriului kuhnist-medical. primeşte bolnavi, interni, externi, provincia prospect gratis. Bucureşti, str. Principatele-Unite 30. Citiţi aici trei duminici imediat trecute lămurirea vindecărilor-minuni, duminica viitoare rapoarte, certificate de vindecare noi, felurite lămuriri. 5846

CARCIUMA şi cafenea predau împreună sau separat. Vad vechi mobilier complect. Avrig 65. 59

CAUT asociat 30.000 pentru transport fructe. Ziar sub 66 E. 58

CRIZE de ficat, sciatica, reumatism, îndepărtaţi repede prin „Termoforul BEX". Droguerii şi farmacii. 3

CABINET dentar cu clientelă predau imediat. Eventual locuinţă. A se adresa ziar 54 E. 22

CONSULTAŢIA lei 50 redus 40. Boli interne, femei, urinare, sifilis. Analize, raze, secţie tuberculoză. Institutul Medical Sfânta Vineri 3 (Sfântul Gheorghe). 5827

DIN CAUZA plecării predau magazin coloniale necesar 20.000. Buzeşti 67. 71

FIRMA foarte solvabilă morală materială prăvălie centru doreşte preluarea consignaţie depozit mărfuri mare consum vendabil numai contra numerar, adresaţi ziar, sub „Solvabil" 54 B. 5661

GANDACI distruge sigur Prafurile dalmatine „Zara" la Drogueria Sfântul Gheorghe. 5946

INVENŢIE senzaţională! In trei zile cele mai umede şi igrasioase clădiri devin uscate pentru totdeauna prin aplicarea preparatului introdus în lumea întreagă „Exhumidol" care usucă cărămida pe loc. Nou pentru România! Plata după obţinerea rezultatului. Informaţiuni: Inginer Rosné, Str. Nicolae Tomescu 7. Tel. 3-14/00. 5842

LONA coafor de dame, Regală 6. Ondulaţiuni Permanente lei 250. Vopsitul Părului lei 150. Bacşişul desfiinţat. 151

NISSA, untdelemn pur de masline pentru cură—băut şi salate, făină renumită Müller, coloniale eftine la Consumul Capitalei Piaţa Bibescu vodă (Poarta Principală) 5858

PREDAU debit tutun Polizu 2. 27

PREDAU bodegă, coloniale restaurant cu brevet în plină funcţiune. Capital necesar 60.000. Adresa ziar 72 E. 113

PREDAU atelier ferărie Arcuri sudură, clientelă. Agricultori 133. 5972

RENUMITUL aparat Uwamassa pentru slăbit, fără cură, se vinde la Magazinul Fantini, Calea Victoriei 57. 5941

CORESPONDENŢE

5 lei cuvântul

ARGINT VIU, sosesc 8, orele 20. Dacă poţi vino gară. 133

ETÉ à la mer. Retour faute de place. Espère retourner le 10. Suis à Sinaia. Voudrais nouvelles.. Dor. Rocco. 66

FANY scrie-mi adresa. Sunt Bucureşti. Te doresc mult Nelu. 10

MONS. arrivant occasionellement Buc. désirerait connaissance, conversation, correspondence franç. angl. allem. roum. Qui voudrait m'écrire au journal sous 104 E. 92

PEPE Georgescu, sosit acasă. Cadeschi. 90

PUŞA lui Onel. Te-am aşteptat mereu. Sunt singur Carmen-Sylva. Scrie Poste-Restante. 114

Editura Societ. Anonime „UNIVERSUL". Bucureşti

Redactor responsabil: M. LEONTE