Anul al 50-lea 10 Pagini EXEMPLARUL In Ţară: 3 Lei In Străinătate: 6 Lei 10 Pagini Nr. 210 Vineri 4 August 1933

Taxa poştală plătită în numerar conform aprobării Dir. G-le P. T. T. No. 120228/932

ABONAMENTE IN ŢARA Lei 200 pe 3 luni Lei 380 pe 6 luni. Lei 750 pe 12 luni. O lună Lei 80 In străinătate în raport cu tariful poştal şi valuta

FONDATOR: LUIGI CAZZAVILLAN

# UNIVERSUL

CELE DIN URMA ŞTIRI DIN LUMEA INTREAGA, TELEGRAFICE ŞI TELEFONICE

REDACŢIA ŞI ADMINISTRAŢIA: BUCUREŞTI, STR. BREZOIANU No. 23-25

CENTRALA TELEFONICA A ZIARULUI are numerele: 3-1370, 3-1371, 3-1372, 3-1373, 3-1374, 3-5643.

ABONAMENTE LA „VESELIA" „UNIVERSUL COPIILOR" ŞI AL TINERETULUI" ZIARUL CĂLĂTORIILOR Câte 220 Lei pentru 12 luni în ţară

DIRECTOR: STELIAN POPESCU

## Democraţia este în primejdie?

Membrii internaţionalei sindicaliste au organizat un congres la Bruxelles, în care s'au discutat problemele sociale, politice şi economice mondiale, în legătură cu doctrina şi ideologia democratismului internaţional.

D. Butler, preşedintele Biroului internaţional al muncii, după ce a trecut în revistă activitatea acestui birou în domeniul legislativ, a constatat că „democraţia trece acum printr'o criză din cele mai grave, care pune în primejdie drepturile câştigate de popoarele civilizate, pe temeiul principiilor şi ideilor de libertate, egalitate şi fraternitate..."

Constatăm o contradicţie în expunerea d-lui Butler: dacă în toate ţările civilizate — indiferent de regimul politic — s'au introdus numeroase reforme în favoarea clasei muncitorilor, cum ar fi reducerea orelor de lucru, crearea unei reţele de asigurări sociale, introducerea codului muncii, suprimarea muncii copiilor ş. a., „democraţia" este în progres, iar nu în regres. Unde ar fi atunci pericolul? Pentru ce a dat alarma preşedintele Biroului internaţional al muncii, că ideea democraţiei şi a libertăţii sunt acum grav ameninţate?

De fapt, nu democraţia este în primejdie, ci demagogia practicată până la refuz de elementele extremiste, care au provocat în toate ţările dezamăgiri şi reacţiuni semnificative.

Sub masca democraţiei, apostolii internaţionalismului revoluţionar au cultivat ura de clasă, au subminat temeliile aşezământului social, au căutat să compromită naţionalismul raţional şi constructiv şi printr'o reţea de organizaţii întinsă în toate părţile lumii, au urmărit şi urmăresc distrugerea statului unitar naţional, considerat „burghez" şi deci nedemn de existenţă. Au fost şi sunt nuanţe, în această campanie distructivă, după etichetele şi programele partidelor şi asociaţiilor naţionale, sau internaţionale. Partidele socialiste sunt considerate mai moderate, dacă luăm în seamă programele organizaţiilor internaţionale comuniste. Etichetele sunt înşelătoare. In realitate, toate aceste organizaţii, indiferent de titulaturile, etichetele şi programele lor, urmăresc acelaş scop — revoluţia — şi practică aceeaş demagogie.

Profitând de psihoza postbelică, creată de consecinţele unui război prea mult prelungit, demagogii au câştigat mai repede teren în păturile populaţiei, mai puţin, sau de fel, pregătite politiceşte.

Aşa se explică apariţia şi formaţia atâtor alcătuiri politice hibride, după 1919, în diferite ţări, care, în numele principiilor democratice, n'au făcut altceva decât au practicat demagogia cea mai întinsă şi primejdioasă, promiţând masselor un nou regim social şi economic, care să le garanteze „fericirea" prin posesiunea tuturor bunurilor pământeşti.

Realitatea însă se răzbună.

Demagogia sterilă a slujit de „tremplin" elementelor doritoare să parvină cu orice preţ şi prin orice mijloace la situaţii nemeritate; ba chiar a format substanţa unor asociaţiuni politice efemere; dar lumea a început să se desmetecească.

Massele electorale — de atâtea ori înşelate — manifestă mai puţin entusiasm faţă de promisiunile înşelătoare ale amatorilor de voturi. O reacţiune puternică s'a produs în câteva ţări împotriva curentelor nesănătoase şi a formaţiunilor politice demagogice.

Ideea de libertate şi de democraţie nu poate fi asociată cu aceea a demagogiei. Adevărata democraţie se bazează pe selecţiunea valorilor morale, culturale şi politice, pe respectul instituţiilor de stat, pe ideea naţională şi pe munca constructivă.

De aceea nu democraţia adevărată este în primejdie, ci demagogia.

M. S. Regina Maria şi arhiducesa Ileana în grădina palatului dela Balcic

## Epizootie de antrax
### în regiunea Braşovului

Braşov, 1 August.

*In judeţul nostru a izbucnit epidemia de antrax, care a luat proporţii mari ameninţând să facă ravagii ne mai pomenite. Populaţia este îngrijorată de repeziciunea întinderii contagiunii. Primele cazuri au apărut în comuna Stupini de lângă Braşov răspândindu-se apoi în comunele Cristian Bran şi Râşnov.*

*Populaţia, alarmată, a înştiinţat autorităţile din Braşov care au trimis în grabă echipe sanitare pentru a da primele ajutoare de izolare. Totodată s'a cerut la Bucureşti ser care serveşte, după cum se ştie, ca mijloc de combatere.*

*S'au înregistrat peste 200 de cazuri mortale la vite. Populaţia este disperată mai ales de primejdia ce ar putea apărea la un moment prin întinderea epidemiei la cirezile numeroase de vite ce se află actualmente în munţi.*

*S'au luat măsuri severe pentru oprirea completă a tăerii vitelor pentru că antraxul să nu se transmită şi la oameni. Ravagiile au luat aceste proporţii înspăimântătoare datorită faptului că locuitorii nu s'au supus din vreme măsurilor luate de serviciul sanitar.*

## COPIII DIN RUSIA MOR DE FOAME

*Chişinău, 1 August*

Am scris acum câtva timp despre cele ce se petrec în Rusia Sovietică, în legătură cu foametea ce bântuie acolo şi în special în Ucraina unde elementul moldovenesc e atât de numeros.

Spuneam atunci că guvernul Sovietic, pentru a feri recolta de pe câmp, a instituit plutoane pentru fiecare întindere colectivizată, iar recolta se strânge sub teroarea baionetelor.

Acum când lupta în contra foametei a devenit acerbă, iar sătenii năvălesc asupra recoltei, o dispoziţie a guvernului sovietic a hotărît ca toţi copiii din orfelinate să fie restituiţi.

Moldovenii transnistreni s'au trezit aducându-li-se copiii acasă. De sigur că în această distribuire s'au întâmplat şi erori dar, au fost cazuri de tragedie emoţionantă. Bucuria n'a durat mai mult de câteva ceasuri, căci sovieticii restituind odraslele, nu le-au dat şi hrana respectivă.

In faţa unei astfel de situaţii, părinţii au fost nevoiţi să năvălească asupra depozitelor dela colhozuri, pe câmp furând grâul încă necopt, ca să nu fie nevoiţi a da hrană copiilor, acele ierburi incomestibile, cu care s'au otrăvit atâţia.

Au venit însă măsurile guvernului sovietic, prin instituirea plutoanelor de pază şi execuţie.

Copiii au început să sufere îngrozitor de foame. Debilitaţi complet, au lăncezit pe laviţele din casă, topindu-se zi de zi.

Le-a fost dat astfel bieţilor părinţi, să asiste la cea mai dureroasă tragedie, îngropând vlăstarele, moarte de foame.

Unii, au încercat trecerea Nistrului şi au fost ucişi; alţii mai norocoşi au ajuns la noi târând cadavrele ambulante ale sărmanilor copii.

Căminul refugiaţilor transnistreni din Chişinău, adăpostesc câteva victime ale acestei cumplite nenorociri.

Credinţa refugiaţilor este că foametea şi măsurile din ultimul timp se extind în întreaga Rusie, nu numai în Ucraina, în regiunile moldoveneşti.

## Telegrama d-lui Mussolini

### = Problema revizuirii tratatului dela Trianon şi „pactul celor patru puteri" =

**Vizita d-lui Gömbös, la Roma, a provocat comentarii numeroase şi variate în presa străină.**

**S'a pretins, că scopul acestei vizite a fost dorinţa primului ministru maghiar de a discuta cu şeful guvernului fascist problemele economice, care interesează ţările respective, Nimeni n'a luat în serios această comunicare anodină. Să nu uităm, că d. Gömbös a fost întovărăşit în călătoria sa de d. Kanya, ministrul de externe şi de o suită oarecum impunătoare.**

**Insuş d. Gömbös a fost nevoit să recunoască în declaraţiile ce le-a făcut ziariştilor străini, că scopul voiajului său a fost „să studieze cu d. Mussolini problemele situaţiei europene" şi să discute împreună „atât chestiunile politice, cât şi chestiunile economice". Fireşte, că obiectul discuţiilor de ordin politic a fost situaţia creată în Europa centrală în urma încheerei pactului în patru. Reamintim, că presa maghiară a manifestat o nervozitate foarte accentuată când a luat cunoştinţă de cuprinsul noului pact. Ea a considerat acest instrument diplomatic drept un act de deces al revizionismului. De aceea s'a repezit mai întâi d. Gömbös, la Berlin, spre a avea un schimb prealabil de vederi cu cancelarul Hittler şi apoi, la Roma. El simţea nevoia unei orientări; a unor explicaţii şi asigurări.**

**Pentru conducătorii Ungariei de azi, revizuirea tratatului dela Trianon este cheia de boltă a politicii lor externe. Ei nu concep o altă politică în care concepţia revizuirii să fie definitiv şi pentru totdeauna înlăturată.**

**In această chestiune, ce a putut obţine d. Gömbös la Roma? Noi nu putem să recurgem la simple presupuneri. Logic ar fi fost însă, să i se repete termenii pactului în patru şi să i se prezinte scrisoarea d-lui Daladier, primul ministru al Franţei, prin care se interpretează în termeni suficient de clari rostul încheerii acestui pact.**

**In această chestiune, iată ce scrie ziarul „Le Temps":**

*„La Budapesta s'a trăit până acum în speranţa că revizuirea clauzelor teritoriale ale tratatului dela Trianon se va impune prin forţa lucrurilor, dacă unele influenţe mari, şi anume aceia a Italiei, va exercita o presiune în sensul acesta.*

*Or, pactul în patru, datorit iniţiativei d-lui Mussolini şi elaborat de spiritul modificărilor propuse de Franţa,* **INCHIDE UŞA ORICAREI ACŢIUNI DE ACEASTA NATURA, CACI, NU NUMAI CA EL NU INTREVEDE O EVENTUALA PROCEDURA DE REVIZUIRE DE CAT IN CADRUL PACTULUI SOCIETAŢII NAŢIUNILOR, DAR LEAGA FORMAL ART. 19 DIN ACEST PACT CU ART. 10 ŞI 16 RELATIVE LA MENŢINEREA INTEGRITAŢII TERITORIALE A STATELOR ŞI PREVEDE SANCŢIUNI PENTRU ORICE VIOLARE A ANGAJAMENTELOR LUATE.**

*Cu alte cuvinte, revizuirea tratatelor, pe care diplomaţia italiană s'a crezut datoare s'o recomande în principiu de mai multe ori, este văzută acum la Roma în condiţii ce nu vor putea turbura pacea şi numai cu asentimentul tuturor ţărilor interesate".*

**Iată ce este logic.**

**Ce s'a întâmplat însă după vizita d-lor Gömbös şi Kanya la Roma?**

**Un schimb de telegrame între primarul Budapestei şi d. Mussolini. Cel dintâi a felicitat în termeni călduroşi pe şeful guvernului italian, cu prilejul aniversării naşterii sale; iar d. Mussolini, în răspunsul său, a repus în discuţie pretinsa „injustiţie a tratatului dela Trianon, care a mutilat Ungaria pentru o perioadă atât de lungă". In aceeaş telegramă, ducele comunică:**

*„Pot da asigurări că nu-mi voi modifica părerea mea, că printre cele dintâi opere care trebuesc realizate, este reparare acestei nedreptăţi".*

**Această declaraţie a d-lui Mussolini a contribuit, din nefericire, să exalte iarăş spiritul revizionist al maghiarilor şi să renască zadarnice şi primejdioase speranţe într'o apropiată revizuire a tratatului dela Trianon.**

**Noi ştim, că Ungariei nu i s'a făcut nicio injustiţie, de oarece prin clauzele teritoriale ale tratatului dela Trianon s'a aplicat principiul naţionalităţii şi aşa s'au liberat atâtea popoare ce au suferit secole de-arândul jugul umilitor al dominaţiunii maghiare. Chestia revizuirii tratatelor ce au fost aplicate, — şi acesta este cazul şi cu tratatul dela Trianon — nu se poate pune în discuţie, fără a primejdui ordinea de drept stabilită şi deci pacea Europei întregi.**

**Pactul celor patru puteri, la care a aderat şi România, este un instrument diplomatic, care exclude orice idee şi procedură revizionistă în sensul modificării actualului statut teritorial al Europei centrale. Scrisoarea d-lui Daladier a confirmat această interpretare. Dar, chiar făcând abstracţie de acest pact, problema revizuirii tratatelor aplicate rămâne exclusă prin pactul Societăţii Naţiunilor.**

**Ungurii îşi fac deci iluzii în ce priveşte importanţa exagerată ce o atribuie telegramei d-lui Mussolini. Noi însă ar trebui să fim mai precauţi şi să nu părăsim terenul politicii pozitive. Nu pactele care se multiplică, de câţiva ani încoace, asigură pacea lumii, ci spiritul sincer pacific ce stăpâneşte popoarele şi siguranţa statelor bazată pe propriile lor forţe şi pe alianţe fireşti şi solide.**

**R. SEIŞANU**

## Vapor distrus de incendiu

**Paris, 1 August (Rador). — Din Perpignan se anunţă că vaporaşul „Porthos" aparţinând serviciului vamal, a fost distrus eri noapte de un incendiu, în largul mării în dreptul punctului Cerbere. Vameşii au fost salvaţi; vaporul s'a scufundat.**

## FILME

— Pleci undeva?
— Sigur. Totdeauna plec.
— Eşti greu bolnav?
— De loc. Uree în sânge n'am, albumină nu, pigmenţi biliari nu, Wasserman negativ, reumatism nu ştiu ce-i aia, în sfârşit sănătate perfectă, aşa să-mi ajute Dumnezeu!
— Atunci de ce te deranjezi şi cheltuieşti? De ce să stai într'o chiţimie de hotel şi să mănânci şniţăl de toval, în loc să te resfeţi acasă şi la masă proprie?
— E un caz de forţă majoră. Nu râde, că nu glumesc. Şi fiindcă suntem colegi de şcoală, nu ascund nimic. Nevastă-mea este cea mai frumoasă, cea mai muncitoare, cea mai onestă femee de pe cele două emisfere. In schimb, întrece în gelozie tot sexul slab depe glob. Niciodată nu pot să mă duc undeva fără ea, nici chiar în casă; niciodată nu pot să respir în mod liber lângă o femee fără prezenţa răsuflării sale protectoare. Dacă n'aş avea măcar o lună pe an să mă răzbune de celelalte unsprezece, aş muri de inaniţie sufletească, ori m'aş arunca cu ţeasta capului în fundul strandului, ori aş citi pe incoronaţii premiului Nobel. Atunci am găsit un mijloc salvator. Doctorii mei îmi prescriu să merg la cea mai neconfortabilă, la cea mai nesuferită, la cea mai puţin cunoscută staţie balneară din ţară, unde nu fac nici o baie afară de cea de libertate deplină şi reconfortantă. Pe nevasta am dus-o o singură dată acolo şi s'a jurat să nu mai meargă. Lucru minunat, fiindcă este o femee care, pe lângă celelalte calităţi, are şi rarul merit să-şi ţie jurămintele. Cum însă mă iubeşte de se prăpădeşte şi mă prăpădeşte, vrea să mă albă cât mai mult şi de aceea îmi dă concediu anual la băi, — salvatoare tocmai prin faptul că nu le fac. In felul acesta nu numai că am o libertate care, fără să fie prea lungă, este totuşi delicioasă, dar am şi o nevastă atât de mulţumită încât în tot restul anului dă acatiste să ţie cât mai mult Dumnezeu băile cari îi prelungesc un soţ iubit şi sincer. Est modus in rebus.

**Don José**

## D. I. Lugoşianu
### a depus o coroană pe mormintele regilor Italiei

Roma, 1 August (Rador). — *D. Lugoşianu, ministrul României la Roma, însoţit de d. Lecca, consilierul legaţiei române, şi d. colonel Skeletti, ataşatul militar al României, a depus azi dimineaţă, o coroană de flori pe mormintele regilor Italiei şi apoi o altă coroană la monumentul ridicat în onoarea soldatului necunoscut italian.*

*La această solemnitate au fost prezenţi reprezentanţi ai palatului regal, ministerului de externe şi guvernatorului Romei.*

## Mare incendiu în portul Lille

Lille, 1 (Rador).— La antrepozitele din port s'a declarat un incendiu care a distrus 23.000 de baloturi de bumbac. Pagubele se ridică la peste 40 miloane franci.

Stingerea incendiului va necesita mai multe zile.

## Problema revizuirii tratatelor

### —Se aşteaptă noi demersuri la Liga Naţiunilor—

Paris, 1 August (Ullstein).— *In cercurile politice a produs mare senzaţie un articol al ziarului „Echo de Paris", în care se arată că în viitorul cel mai apropiat sunt de aşteptat noui demersuri în legătură cu revizuirea tratatelor.*

*Ziarul crede a şti că în sesiunea de toamnă a Soc. Naţiunilor, care se deschide la 23 Septembrie la Geneva, se va înscrie pe ordinea de zi problema revizuirii printr'o formă concretă.*

*Această nouă acţiune — afirmă ziarul — este o urmare a ultimii întrevederi dintre d-nii Mussolini şi Gömbös.*

*Exită anume planul ca Ungaria sau un alt stat să propună Soc. Naţiunilor numirea unei comisii de studii, care să aibe atribuţiunea de a examina modalitatea de aplicare a art. 19 al pactului Soc. Naţiunilor şi care se referă la revizuirea tratatelor.*

*In anul 1930 un comitet juridic, comentând art. 19 al pactului Soc. Naţiunilor, a ajuns la concluzia că Soc. Naţiunilor nu poate decât, cel mult să invite statele direct interesate să înceapă tratative asupra problemei acestea, fără ca prin această invitaţie să se aducă vre-o îngrădire libertăţii de acţiune sau hotărire a vre-unui stat. Dar şi această procedură nu se poate îndeplini decât cu votul unanim al Aunării Soc. Naţiunilor.*

*In anul 1929 China a cerut numirea unei comisii, care să stabilească dispoziţiunile necesare pentru aplicarea art. 19.*

*Incercarea Chinei, cu toate că era susţinută de Germania, a eşuat din motive juridice.*

*Ziarul spune mai departe, că, dacă în sesiunea din Septembrie se va cere din nou alegerea unei comisii a revizuirii, se va propune în acelaş timp ca această comisie să nu fie aleasă cu unanimitate de voturi, ci cu majoritate simplă.*

*Se va susţine că nu este vorba de o revizuire propriu zisă a tratatelor, ci numai de a se fixa normele de procedură.*

*Rămâne de văzut cum vor reacţiona puterile semnatare ale pactului în patru, dacă vor lua o atitudine comună sau individuală.*

*In orice caz — spune „Echo de Paris" — d. Chambrun, noul ministru al Franţei la Roma, care se va presenta la 12 August la postul său, a primit din partea guvernului francez însărcinarea de a convinge pe d. Mussolini să precizeze atitudinea Italiei nu numai în ceeace priveşte problema revizuirii, dar şi în ceeace priveşte problema dezarmării.*

## Se'ntorc vilegiaturiştii

In gara de Nord

## Serisori din Londra

## Magistratura engleză
### în faţa crizei bugetare

Londra, August

*Judecătorii Majestăţii Sale au ridicat o chestiune constituţională de o mare însemnătate. Căci guvernul, aplicând noua lege asupra economiilor bugetare vrea să reducă şi salariile corpului judiciar. Acesta, ne opunându-se de fel la ideea unei reduceri, dispută dreptul guvernului de a o efectua fără consimţământul lor.*

*Constituţia britanică recunoaşte judecătorilor o poziţie cu totul independentă faţă de administraţie. Judecătorul nu e funcţionar al statului, şi independenţa lui în acest sens e confirmată prin faptul că salariul lui nu e niciodată obiectul unei desbateri în parlament.*

*Un obicei secular — ca să fim exacţi obiceiul datează din veacul al 13-lea — pune salariile magistraţilor în aceeaş categorie ca şi lista civilă a suveranului. Aceasta e una din principalele garanţii de independenţă ale tribunalelor. Unui judecător nu i se poate lua postul, afară dacă cele două camere sunt de acord să adreseze o petiţie în sensul acesta Suveranului.*

*Memorandul corpului judiciar cuprinde deci observaţia că de multă vreme s'a recunoscut că adevărata libertate a cetăţeanului nu există într'o ţară în care judecătorii nu sunt cu totul independenţi de guvern. Fapt ciudat: documentul citează articolul III al Constituţiei Statelor Unite, care cuprinde făgăduiala intangibilităţii lefurilor judecătorilor. Corpul judiciar a conchis deci la necesitatea pentru guvern de a nu proceda cu reducerile proiectate decât după o liberă consultare cu magistraţii. Am fi curioşi să vedem reacţia oficială la această somaţie de a respecta Constituţia.*

D. MACDONALD S'A CONSOLAT, DAR HOTELIERII NU...

*Hotelierii din Londra plâng conferinţa mondială care le-a adus în capitală mai multe sute de delegaţi şi experţi. Toată lumea aceasta cheltuia bani, şi plecarea simultană a acestei masse de vizitatori lasă un gol dezastruos, care e cu atât mai greu de umplut, cu cât sezonul monden e definitiv pe sfârşite. Nimeni altul, pe cât ştim, nu plânge această conferinţă, ce n'a slujit decât să dovedească membrilor săi că înainte de a lua hotăriri internaţionale, trebue ca fiecare stat să-şi facă rânduială acasă. Insuşi d. Macdonald, cu elasticitatea aceea a spiritului care îi e proprie, pare gata să uite această întreprindere nenorocită. Spiritul său se şi îndreaptă acum spre noui întreprinderi, de data aceasta de ordin pur politic. Dar fiind că primul ministru pleacă să se odihnească în ţara sa natală, în Scoţia, ne putem aştepta la o săptămână-două de linişte. Totuşi, cu d. Macdonald nu poţi fi sigur niciodată, şi de odată putem avea surpriza unei noui intervenţii din partea lui în domeniul politicii internaţionale. Nu de glaba într'o dezbatere din Camera lorzilor, câţiva nobili şi-au exprimat speranţa că de data aceasta guvernul va fi în măsură de a împiedica pe şeful său de „a face atmosferă" într'o parte sau alta a lumii.*

SE REIA CHESTIUNEA DEZARMARII

*Marea chestiune care se deschide din nou e evident aceea a dezarmării. Vizita d-lui Hen-*

Continuare în pag. 2-a

### Comemorări istorice

## Procesul memorandului
### după acte oficiale
#### de I. Ionescu-Dolj

Toată românimea cunoaşte procesul politic, devenit istoric, înscenat de guvernul maghiar, în anii 1893—1894, Comitetului de conducere, format cu 25 de români, al partidului naţional român, pentru conţinutul unei petiţiuni (memorandum) adresată împăratului Frantz Iosef, rămas cunoscut sub denumirea de *„procesul memorandului"*.

Din cauza revoltătoarei nedreptăţi ce înfăptuia, procesul a făcut mult sgomot în toată presa europeană a timpului.

Cunoaşterea lui de marele public, se mărginea totuşi numai la datele publicate de gazete pentru că nu existau alte posibilităţi. Puţini sunt până azi chiar aceia cari cunosc acest proces după actele din dosar.

De curând, această lacună a fost complectată prin apariţia unui volum, în care sunt publicate: petiţiunea-memorandum şi toate actele cauzei celebre, împreună cu sentinţa pronunţată de justiţia maghiară.

Volumul e tipărit în editura tipografiei Curţii de apel din Cluj, ceeace mă face să presupun că iniţiativa acestui act, cu adevărat naţional, se datoreşte harnicului preşedinte d. Ion Papp, cunoscut pentru sentimentele sale româneşti. De altfel, d-sa însuşi, prefaţând volumul, spune:

*„In sfârşit, am vrea să împlinim şi o datorie aducând acest modest omagiu amintirii suferinţelor acelor memoranduşti condamnaţi pentru dreptate, cari au luptat şi au adus jertfa lor curată de martiri, suferind pentru cauza românească.*

*„Actele, ce le publicăm, sunt copiate şi traduse de pe originalele, aflate la dosar".*

Din citirea volumului şi a actelor, între altele, rezultă în deosebi trei constatări: *a)* calitatea de stat excesiv *poliţist* a statului maghiar; *b)* curajul extraordinar şi plin de demnitate şi loialitate al românilor memorandişti; *c)* erezia juridică consacrată prin sentinţa instanţei de judecată.

In adevăr, din dosar se vede cum conducerea procesului a avut-o ministrul justiţiei prin nesfârşitele telegrame ce se văd înregistrate la parchetul general în cursul procesului, telegrame ale căror originale nu se mai găsesc, fiindcă au fost sustrase în timp util.

Faptul acesta, unit cu atitudinea dârză a preşedintelui şi judecătorilor Curţii, îţi dă impresiunea netă a pornirii înverşunate, răzbunătoare şi dezasperată a populaţiunii dominante maghiare contra unui popor întreg, a poporului român din Transilvania, pentru că îndrăsnise pe cale de plângere să arate ilegalităţile la cari politiceşte era supus şi să ceară pentru aceasta protecţiunea împăratului.

Din actul de acuzare se vede că frazele considerate ca delictoase erau acestea:

*„Dreptul istoric în tocmai ca „dreptul public al Transilvaniei, „legile fundamentale, „Pragmatica sancţiune", asigură autonomia Transilvaniei într'o formă inatacabilă, şi poporul roman, mai ales după proclamarea egalei îndreptăţiri la 1848 şi după desvoltarea făcută în anii 1863—1865 în dreptul public avea în acest act preţios suprema garanţie pentru viaţa naţională română pe viitor şi aspiraţiunile lui naţionale culminau în această autonomie".*

*„Contra vederilor politice dominante într'un şir de secole, autonomia a fost, prin uniune, nimicită într'o formă injustă, contrară dreptului public şi drepturilor elementare libere, cari constituesc Transilvania, şi fără considerare la poziţiunea etnică şi geografică şi la desvoltarea ei specifică, cari toată reclamă cu insistenţă această autonomie. Prin acest act, poporul român se simte vătămat în drepturile sale istorice şi naţionale pentrucă: a) Uniunea s'a enunţat fără par-*

Continuare în pag. 2-a

**ASIGURAREA „FRANCO-ROMÂNĂ“**
Bucureşti, Griviţei 23. — Fondată 1920 (M.O. 182-1920)

**Lei 140**
rata lunară a unei asigurări
de **20.000** Lei
cu restituirea a lei 8200 pentru costul ziarului pe 4 ani şi pentru 40 optimi loz, cu un număr de premii o 10.000 lei şi 2 numere a 5000 lei. O casetă de bani la rata 6 a şi un ceasornic de birou la rata 12-a.

**Trimiţând această rată veţi primi de îndată poliţa de asigurare cu începutul 1 August 1933 şi veţi participa la TRAGEREA DIN 1 SEPTEMBRIE 1933**

Pe cuponul mandatului se va menţiona: „pentru o asigurare nouă“ **A. M. Universul** cu etc.

NOTE MILITARE

# Organizaţia militară sovietică „Osoaviachim“

Marea societate „Osoaviachim“, care a luat, în Rusia, o extindere foarte mare, ajută foarte mult la atingerea scopurilor militare. Membrii ei, — în număr de câteva milioane, — sunt iniţiaţi în instrucţia pentru protecţia antiaeriană, în formare de detaşamente special dresate în serviciul războiului chimic, sau chiar în formarea aviatorilor militari.

Activitatea Osoaviachim-ului este în continuă desvoltare şi devine din ce în ce mai intensă. Pe lângă cursurile înfiinţate, peste tot locul, în interesul apărării naţionale, ea pare să se orienteze, acum, în sensul de a deveni o auxiliară oficială a statului, pentru complectarea instrucţiei premilitare, a unei anumite categorii de cetăţeni sovietici, cari nu o pot primi oficial, în timp de pace. Mai mult ca oricare alt stat, şi cu toată enorma cantitate a contingentelor sale anuale, Rusia sovietică ţine ca fiecare proletar rus, care e în stare să poarte armele, să primească o instrucţie militară, cât mai desvoltată cu putinţă. Această dispoziţie cadrează perfect cu intenţiunile actuale ale guvernului sovietic. Ori şi cât ar fi de intensă propaganda de disociere a popoarelor mondiale, oricât ar fi de veninoasă acţiunea Sovietelor asupra diverselor naţii, această propagandă nu va fi niciodată în stare să izbutească, să triumfe regimul comunismului asupra lumii întregi. Aşa dar, prin organizarea acelei formidabile forţe, — adică prin Osoaviachim — se urmăreşte triumful puterii de „a comuniza“.

În ultima vreme, ar fi vorba de a reglementa, într'o formă definitivă, rolul acestei societăţi în stat şi de a o pune în situaţiunea ca pe un organism oficial, care să aibă însărcinarea de a da instrucţia militară la anumite categorii de tineri ruşi, neinstruiţi, de ani de zile. În fond, se pune întrebarea: cari pot fi categoriile de cetăţeni ruşi cari scapă obligaţiunilor serviciului militar, într'o ţară, în care egalitatea între toţi proletarii pare să fie un criterium de nediscutat? Contrariu de ceeace se poate crede, serviciul militar obligatoriu, în Rusia, nu este de loc uniform. Sunt categorii de cetăţeni care nu îndeplinesc deloc aceeaşi durată de serviciu militar activ. Legea militară rusă este complexă.

Serviciul militar activ rus începe la vârsta de 22 ani, şi instrucţia premilitară ar trebui să fie dată tinerilor înainte de încorporare, adică la vârsta de 20 şi 21 ani, care să însumeze o lună de exerciţii pe an.

Sub acest raport, sunt necesităţi imense, şi, deşi Sovietele nu şi-au neglijat armata lor, din care vor să facă un organ puternic, ele n'au ajuns încă să realizeze, pe deantregul, organizaţiunea militară a tuturor contingetelor.

Mai există o categorie de proletari, cari primesc instrucţiunea militară în afară de trupă, fie în centrele de instrucţie ca atare amenajate, şi cari, începând dela 22 ani şi pe timp de 5 ani, trebuesc, datorită convocărilor anuale, să îndeplinească 6 luni de serviciu în totul. Din această categorie fac parte anual, un total de 400.000 de oameni. Pe deoparte, insuficienţa taberelor de instrucţie; iar, pe de altă parte, aceea a numărului de instructori, cea mai mare parte din aceste elemente nu primeşte nici-un fel de instrucţie militară. Iată pentru ce Sovietele încearcă să se ocupe de această chestiune şi dă importanţă societăţii Osoaviachim, care este cea mai mare societate militară a Rusiei, în momentul de faţă.

G. Nedol.

# Cronica sporturilor

TENNIS

## Echipa României pentru cupa Davis

In cursul lunii August se dispută în Olanda, eliminatoriile pentru cupa Davis pe anul 1933-1934.

După cum am anunţat la timp, România participă la acest turneu, unde va fi reprezentată, de Constantin Cantacuzino şi George Poulieff.

G. POULIEFF

C. CANTACUZINO

Reprezentanţii noştrii au părăsit Capitala, călătorind cu trenul până la Oradea, de unde vor continua călătoria cu automobilul.

In drum spre Olanda, reprezentanţii noştrii, vor juca Sâmbătă la Hamburg, unde se ţin campionatele internaţionale ale Germaniei.

De acolo îşi vor continua drumul spre punctul final, care este Olanda. Ca adversari vor avea pe Tilnek, Anghan, Kasten şi Scheurleer. Aceştia reprezintă culorile olandeze şi sunt jucători de prima clasă. Credem însă că reprezentanţii noştri, cari sunt tot ce avem noi mai bun în acest sport, vor reuşi să ducă la triumf culorile româneşti.

## Invingătorii în cupa „Davis“, s'au întors la Londra

**Cupa Dawis este prezentată lordului Tyrrell, ambasadorul Angliei la Paris înainte de cele două matchuri hotărîtoare ale competiţiei**

*Londra, 1 August (Rador).*— Invingătorii în Cupa „Davis“ au fost obiectul unei primiri triumfale la sosirea lor în Londra. Ei au fost purtaţi pe braţe de mulţime.

Căpitanul echipei, Barret, a pronunţat o cuvântare în cursul căreia a spus între altele: „Participanţii francezi ne-au declarat că, dacă ei trebuiau să piardă cupa „Davis“, nu ar fi putut să o piardă cu mai puţină părere de rău de cât în beneficiul credincioşilor lor amici englezi. Am plecat din Franţa păstrând o amintire cu totul deosebită de ospitalitatea pe care am găsit-o acolo şi de spiritul sportiv care însufleţeşte pe francezi“.

# Mânăstirea Izbuc (jud. Bihor)

Isvorul în timpul erupţiei

In apropierea Vaşcăului la o depărtare de circa 15 km., acolo în codrii nepătrunşi ai munţilor, într'o poziţie pitorească, se găseşte minunatul izvor al Izbucului. Decenii dearândul, acest izvor a atras mulţime de curioşi de prin ţinutul Ardealului şi al Banatului, iar după războiul de întregire, nici cei din ţara veche nu s'au lăsat mai pe jos. Acum câţiva ani în urmă, profesorul universitar Simion Mehedinţi, însoţit de studenţi şi studente dela facultatea de litere din Bucureşti, au vizitat izvorul dela Izbuc, acest fenomen interesant al naturii.

Izvorul, care isbucneşte de sub munte, tot la 20 minute, într'un clocot asurzitor, ca după cinci minute să se retragă iar, cu minunatele sale împrejurimi, a fost, este şi va fi locul de pelerinaj a creştinilor din toate colţurile Ardealului, cu ocazia diferitelor sărbători de peste an.

Având în vedere importanţa acestui izvor şi frumuseţea locului unde se găseşte, departe de lume, în mijlocul naturii curate — P. S. S. Episcopul Oradiei, Roman Ciorogariu, a luat iniţiativa de a se ridica la acest izvor un locaş de închinare, o mânăstire. Pentru realizarea acestui înalt gând creştinesc, trebuiau bani şi mai ales omul care să-şi ia greaua sarcină de a realiza acest gând.

Omul a fost găsit în persoana S. S. arhimandrit Atanasie Popescu, care a venit dela Bălţi (Basarabia) pentru acest scop. Şi într'adevăr în anul 1930 în ziua de Inălţarea Domnului se pune piatra fundamentală a acestui sfânt locaş monahal în prezenţa arhierenilui Andrei Mager Crişanul asistat de un mare sobor de preoţi şi un public imens, venit după toate plaiurile Ardealului.

Deaici înainte, întreaga sarcină a fost lăsată pe umerii S. S. arhimandrit Atanasie Popescu, care fără nici un sprijin material din partea Statului, cu bani şi daruri adunaţi prin co-

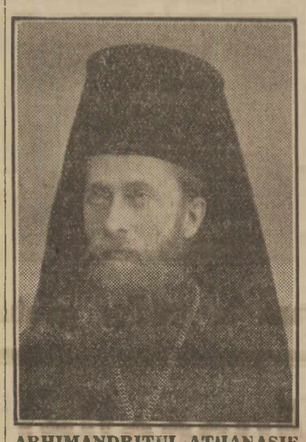

ARHIMANDRITUL ATHANASIE POPESCU
Starețul mânăstirei

lectă dela credincioşi, cu muncă şi răbdare cum numai Sfinţia Sa cunoaşte, a reuşit în scurtul timp de 3 ani să facă minuni, zidind o locuinţă frumoasă, diferite dependinţe şi mânăstirea, construită din lemn, până când se va putea construi din piatră. De asemenea s'a construit clopotniţa înzestrată cu un clopot, care a costat frumoasa sumă de 25000 lei şi care prin dangătul său prelung, în fiecare dimineaţă cheamă pe credincioşi la mântuire. Activitatea părintelui arhimandrit Atanasie Popescu nu s'a mărginit numai la clădirea sfintei mânăstiri, pentru care a fost chemat, ci a întreprins o intensă propagandă creştină la sate îndemnând pe credincioşi spre calea mântuirii, dându-le sfaturi şi poveţe, ajutând pe cei rătăciţi, fapt care a îndârjit pe unii rătăciţi şi interesaţi punând la cale multe lucruri josnice, contra arhimandritului. Sfinţia Sa arhimandritul Atanasie Popescu nu a disperat şi în virtutea misiunei sale sfinte a continuat munca mai departe în ogorul Domnului, ajungând astăzi să culeagă din belşug roadele muncii sale, căci mulţi rătăciţi se întorc la credinţa cea adevărată dela care au fost smulşi de diferite erezii.

BOTEZUL DELA MANASTIRE

Joi, în ziua Sfântului Ilie, la mânăstirea Izbuc s'au oficiat 3 botezuri şi o cununie. Aceste sfinte taine au fost săvârşite de Sfinţia Sa arhimandritul Atanasie Popescu, asistat de protosincelul Rafail, economul stavrofor Moise Popoviciu, profesor în Beiuş, diaconul Emilian Leucuţa, directorul internatului ortodox din Beiuş, preotul Nica din Băiţa precum şi de călugării Sfintei Mânăstiri.

Cei ce s'au botezat sunt: d-na Elisaveta Moldovan, soţia impiegatului C. F. R. din Vaşcău şi fiica acestela Ecaterina, care părăsind religia calvină trec la religia ortodoxă îmbrăţişând această credinţă. Totodată s'a săvârşit şi taina cununiei lui Vasile Moldovan, impiegat C. F. R. cu care până acuma avea numai căsătoria civilă. Naşi au fost d. şi d-na Ilie Constantinescu, şeful gării din Vaşcău. Au mai asistat la această ceremonie următoarele persoane ce se aflau la mânăstire: d. şi d-na inspector Ionaşcu, d. şi d-na controlor Dima; d. şi d-na Moise Popoviciu, d. şi d-na Sava Muşat, d-na Constantinescu precum şi un numeros public.

Tot în aceias zi au trecut de la religia unită la religia ortodoxă d-na Lucreţia Todan din Vaşcău şi fiica acestela Elena.

După terminarea sfintei slujbe oaspeţii au fost ospătaţi de Sfinţia Sa arhimandritul Atanasie Popescu.

Stareția

## Dela Asociaţia surorilor de caritate de război din România

Asociaţia surorilor de caritate de război din Rmânia, cu sediul în strada general Tell nr. 1, fostă Luminei (Piaţa Amzei) încunoştinţează pe membrele sale, pe membrii soc. federalizate din care face parte şi asociaţia noastră, cum şi toţi bunii români, că este cea mai înaltă datorie de recunoştinţă a ne duce la căpătâiul sfintelor oseminte a celor sacrificaţi pentru această scumpă ţară în ziua de 6 August, la Mărăşeşti.

Membrele asociaţiei cum şi toţi participanţii se vor bucura de 75 la sută reducere pe C. F. R.

Plecarea din gara de Nord este la ora 9 seara cu vagoane speciale ce se ataşează acceleratului 63.

Cei ce doresc a lua parte la acest pelerinaj, sunt rugaţi a trece pela sediul central în toate zilele după amiază pentru a se înscrie.

Membrele surori sunt rugate a avea uniformă albă de soră, inclusiv decoraţii pentru cele ce le posedă.

## Şcoala eparhială de cântăreţi „Cozia“

In anul şcolar 1933-1934, cursurile şcoalei eparhiale de cântăreţi din sf. monastire „Cozia“, (Vâlcea), se deschid la 25 Sept. c.

Şcoala posedă internat, în care pot avea loc circa 200 elevi, internatul fiind obligatoriu pentru toţi.

Admiterea în clasa I-a se face pe baza unui concurs, care va consta din: vizita medicală, examinare muzicală, examen scriptic şi oral, din limba română şi aritmetică, asupra cunoştinţelor căpătate în clasele primare.

Examenul de admitere este gratuit şi va începe în ziua de 15 Sept. c. Cererile de înscriere se primesc la secretariatul şcoalei, până la 30 August şi vor fi însoţite de următoarele acte:

Extract de naştere (vârsta reglementară) 12-25 ani. Dispensă de vârstă se poate acorda de sf. episcopie a Râmnicului; adeverinţă de absolvirea cursului primar; certificat de botez; certificat de bună purtare dela p. c. preot paroh şi buletinul de vaccin.

Elevii cari au şi clase secundare se primesc în cl. I-a fără examen.

Toţi elevii şcoalei pe lângă pregătirea de specialitate, sunt obligaţi să frequenteze unul din atelierele ce funcţionează la şcoală, cu maeştri speciali ca: sculptură, tâmplărie, strungărie în lemn, cismărie, etc.

Pe lângă aceasta, vor fi obligaţi a frequenta şi audia cursurile de gospodărie, agricultură şi cooperaţie, predate de persoane competente din Oficiul naţional al cooperaţiei şi Camerei de agricultură.

Taxa anuală de întreţinere s'a redus la lei 5.500 şi se plăteşte în felul următor: 3000 lei la începutul anului şcolar, 1500 lei după vacanţa Crăciunului şi 1000 lei după vacanţa sf. Paşti. Se va mai plăti la internare suma de lei 100, cauţiune şi stricăciuni.

Şcoala pune la dispoziţia elevilor, gratuit: bae, paturi, saltele, veselă şi toate cele necesare întreţinerii; la internare, elevii sunt obligaţi să satisfacă următoarele îndatoriri fără de care sub nici un motiv nu vor fi primiţi în internat: achitarea primei rate din taxa de întreţinere; aducerea celor necesare patului, rufăria de corp şi îmbrăcămintea necesară adică: una cuvertură, una plapomă (două paturi groase), două cearceafuri de plapomă, două cearceafuri de pat, una pernă de fulgi, două feţe de pernă, trei cămăşi de zi, două perechi indispensabili, două cămăşi de noapte, trei batiste, două prosoape, patru perechi ciorapi, două perechi ghete. Ca îmbrăcăminte elevii vor avea: una manta neagră de ştofă groasă, două rânduri de haine, dintre care unul uniformă de culoare neagră, una şapcă cu fir galben.

Fiecare elev va mai aduce un cufăr mare, în care să-şi poată păstra lucrurile de mai sus.

*

Examenele de corigenţă se vor ţine între 15-20 Sept. c.

Şcoala se află sub directa supraveghere şi îndrumare a P. S. episcop D. D. Vartolomeiu şi este aşezată în curtea sfintei monastiri „Cozia“.

Absolvenţii şcoalei de cântăreţi beneficiază, conform legii, de termen redus în armată, executându-l la compania sanitară. Asemenea pot urma mai departe, academia de muzică religioasă, de pe lângă sfânta Patriarhie, având posibilitatea a ajunge maeştri de muzică pentru seminarii, şcoli de cântăreţi, diriginţi de coruri bisericeşti, etc., pentru care şcoala posedă în acest scop, un fond pentru burse, din care se ajută elevii merituoşi.

Corespondenţa şi orice informaţie în scris se pot trimite şcolii, pe numele p. c. diacon Gh. I. Barbu, directorul şcoalei.

**In „VESELIA“**
de Joi 3 August 1933

Ce a adus Madgearu dela Londra şi ce a adus Niţă Pitpalac dela Paris. — D. Potârcă la Marienbad să... slăbească ca „secera“. — Ideia d-lui Mihalache: „umflaţia“. — Mortul viu dela Kecichemet. — Vreme bună! — Dragoste în America. — Cât durează acolo căsătoriile? — Accidentele de automobil. — Charles Lachaud, Emil Ludwig, Molnar, Tristan Bernard... — Jean nu e gelos. — Ce se vede la Sinaia. — Prietena unchiului.

Glume, hazuri, numeroase caricaturi.

Cetiţi în vacanţă cartea odihnitoare:
***Doamna e geloasă,*** de C. COSCO

## Vizita navei greceşti la Constanţa

Constanţa, 1 August

Aseară la ora 9 s'a dat la cercul militar un banchet oferit de primărie în onoarea ofiţerilor de pe vasul „Aris“. La banchet au participat şi şefii autorităţilor civile şi militare din localitate.

In ziua de 3 August va fi un ceai la acelaş cerc.

—xox—

## Căldură de 41 grade la Alba Iulia

Alba Iulia, 1 August

Duminică 30 Iulie s'a abătut asupra regiunii noastre un val de căldură cum nu s'a mai pomenit până acum.

Termometrul a înregistrat 41 grade Celsius.

—xox—

## Furturile la poşta Constanţa se ţin lanţ

Constanţa, 1 August

In nenumărate rânduri, am relatat diverse furturi săvârşite pe sala poştei, în special la ghişeul monedelor, unde pungaşii pândesc şi jefuesc victimele ce vin să depună bani.

Aceste furturi continuă.. fără ca direcţia poştei sau poliţia să ia vre-o măsură, spre a garanta auvtul cetăţenilor.

Nu mai departe eri, la orele 10 dim., d. Gh. Vasilescu din str. Bagdan Vodă 77, care aştepta să predea un mandat la ghişeu, a fost jefuit de 700 lei, pe cari îi avea în buzunar.

Direcţia poştelor şi poliţia trebuie să ia măsuri, înfiinţând chiar un post de sergent.

UN HOŢ DE BENZINA IMPUŞCAT

Agenţii gărzii financiare, cari făceau Luni noptea paza garniturilor petrolifere din halta Medeea, au surprins furând benzină pe Mihai Tabacu. Somat să se predea, el nu s'a supus şi agenţii au tras cu revolverul împuşcându-l.

A fost transportat în stare gravă la spital.

# Scrisori din Londra

— Urmare din pagina I-a —

*derson la Berlin a avut ca scop să caute, încă odată, o soluţie care, dând în acelaş timp satisfacţie reclamaţiilor germane să mai ţină deasemeni socoteală de poziţia esenţială a Franţei în ce priveşte securitatea. Aceasta înseamnă că d. Henderson s'a silit să încerce să convingă pe Hitler de necesitatea de a primi principiul unui control internaţional al armamentelor. Rezultatul acestor convorbiri berlineze a fost aproape nul, şi în tot cazul a fost atât de puţin satisfăcător, încât la Londra se crede că în scurt timp conferinţa dezarmării va da faliment. Dar atunci se va ridica chestiunea reinarmării la care aspiră Germania. La această cerere a militariştilor din Berlin a făcut deunăzi aluzie ziarul „Times“ într'un articol de fond în care afirmă că orice cerere germanică bazată pe forţă va găsi la un loc spre a-i se împotrivi toate statele Europei, inclusiv Marea Britanie. Acest articol e cu atât mai semnificativ cu cât a apărut îndată după publicarea tot în „Times“ a unei serii de articole cu extrasele cărţei lui Hitler „Mein Kaumpf“. Hitleriştii au aclamat această publicaţie ca o izbândă a lor. N'au înţeles că ziarul din City voia să înfăţişeze doar cititorilor săi teoriile lui Hitler în toată goliciunea lor. Articolul de fond, apărut ulterior, a stabilit limpede aversiunea pe care o inspiră ziarului „Times“ ideile medievale şi adesea bestiale ale regimului hitlerist.*

POLONIA INCHEIE AFACERI IN ANGLIA

*Tratativele interesante sunt gata să fie încheiate aci între reprezentanţii guvernului polon de o parte şi bancherii şi industriaşii britanici de alta. Ele privesc redactarea definitivă a contractului pentru electrificarea nodului de căi ferate dela Varşovia.*

*Marea societate* Metropolitan Vickers, *aceeaş care a executat numeroase lucrări în Rusia, va fi însărcinată cu aceste lucrări, a căror valoare depăşeşte 2 milioane de livre sterline. Partea financiară a afacerii e în mâinile lui* Overseas Bank, *în spatele căreia se află nespus de bogata Societate de asigurări* Prudential, *care are deja un număr respectabil de milioane investite în Polonia. Electrificarea va fi executată după principiile celei mai moderne tehnice, şi cu materiale de prima calitate. La City impresia produsă de încheerea acestei afaceri e destul de mare. A slujit ca să atragă atenţia financiarilor asupra posibilităţii de a lucra acum în Polonia în condiţiuni avantagioase şi cu mai multă siguranţă ca în orice altă ţară. Suntem informaţi că acest prim contract pentru electrificarea căilor ferate în jurul Varşoviei, va fi urmat de altul într'un viitor apropiat şi aproximativ pentru aceeaş valoare.*

...ŞI O AFACERE SCOŢIANA

*Fiindcă suntem la capitolul afacerilor, vrem să povestim una, dar de un caracter oarecum diferit de al precedentei. Intr'o uzină din împrejurimile Londrei, directorul sărbătorea a 10-a aniversare a gestiuni sale. Reprezentanţii celor 3000 de lucrători ai uzinei au hotărît să facă un dar directorului lor. Dar fiindcă în timpurile de faţă banii sunt rari, ei se temeau că o subscripţie publică să nu dea rezultate mulţumitoare. Atunci unul din contra maiştri, un adevărat scoţian, se oferi să găsească mijlocul de a face un dar frumos directorului fără ca lucrătorii să cheltuiască o para. Fireşte toată lumea fu de acord să găsească ideea strălucită, dar în acelaş timp voi să cunoască reţeta minunată a scoţianului. Acesta procedă astfel: Rugă pe fiecare lucrător să-i împrumute 6 pence pentru o zi. In chipul acesta strânse suma de 3000 piese de 6 pence cu care cumpără imediat într'una din marile manufacturi de tutun 3000 de cutii de ţigări.*

*Acum trebue să ştiţi că societăţile cari manufacturează ţigările spre a-şi atrage clientela obişnuiesc să pună în fiecare cutie un cupon. Aceste cupoane strânse în pachete de sece, de douăzeci, de cincizeci şi mai mult, dau dreptul la daruri de valoare diferită, anunţate în cataloage speciale. La o sumă mai mare obiectele ce se pot obţine astfel sunt în adevăr de o calitate excelentă. Scoţianul nostru cu cele 3000 de cupoane scoase din cutiile de ţigări cumpărate dintr'o dată, îşi procură dela regie o frumoasă instalaţie radiofonică şi care fu prezentată cu un ceremonial deosebit directorului uzinei. Cât despre lucrători, fie care primi, în schimbul celor 6 pence împrumutaţi, un pachet de ţigări de aceeaş valoare, astfel că toată lumea era mulţumită. Trebue să fii scoţian ca să născoceşti aşa ceva, căci povestea e absolut autentică.*

Augur

—xox—

# Comemorări istorice

— Urmare din pagina I-a —

*„ticiparea Românilor într'o for-„mă corespunzătoare cu numă-„rul lor şi cu însemnătatea lor „în această ţară — s'a enunţat „prin o dietă, care, ca atare, îşi „avea reprezentanţii săi pe ba-„sa legilor electorale din anii „1790—1791 şi a legilor din 1848, „adică a legilor din întunecosul „feudalism etc.; b) vătămat „se simte de altă parte, poporul „român, prin această Uniune, „pentrucă prin acel act s'a lu-„crat la efectuarea unei fuziuni „fără considerarea legilor ce ga-„rantează autonomia acestei „ţări“.*

*„Uniunea şi inaugurarea ei „prin art. de lege 43: 1868 sunt „desconsiderarea faţă şe a tutu-„ror drepturilor poporului ro-„mân, ca element, care compu-„ne în absolută majoritate ve-„chea Transilvanie, precum şi „a tuturor legilor fundamenta-„le, care asigura autonomia a-„cestui Principat, sunt înlătura-„rea totală a elementului român „şi o nedreptate atât din punc-„tul de vedere legislativ şi ju-„ridic, cât şi din cel politic“.*

Conţinutul frazelor de mai sus arată că petiţiunea-memorandum, nu era decât o manifestare a dreptului de plângere, drept consacrat de legile maghiare, dar se vede numai pentru maghiari iar nu şi pentru celelalte naţionalităţi.

Mai mult, memorandul nu era în fond decât programul politic al poporului român din Transilvania, stabilit în Conferinţa dela 20 şi 21 Ianuarie 1892, precum şi în adunările sale, începând din 1881, program cunoscut de mult, de altfel, guvernului maghiar, aşa că cei 25, puşi sub urmărire, cari compuneau comitetul, nu erau decât mandatarii poporului. De aceea s'a spus cu drept cuvânt, că acest proces a fost procesul întregului popor român de peste munţi.

In al doilea rând, ori cine ar citi actele de instrucţiune şi procesele verbale ale şedinţelor Curţii cu juraţi, nu poate să nu fie impresionat, mai întâi de lealitatea cu care toţi cei inculpaţi au recunoscut faptele cari li se imputau — apoi este de admirat curajul cu care şi-au făcut apărarea. Ei au refuzat categoric să exercite dreptul de recuzare individuală a juraţilor; au propus însă recuzarea în masă a tuturor juraţilor, întru cât fiind toţi unguri, toţi erau interesaţi în acest proces politic, cerând preşedintelui Curţii să întrebe pe juraţi, dacă au conştiinţa că pot judeca în mod liber şi nepărtinitor în acest proces, întrebare pe care, bineînţeles, că preşedintele a refuzat a o pune.

Este de remarcat şi de admirat curajul cu care avocaţii ridicau diferite incidente în apărare, deşi pentru această atitudine demnă doi dintre ei: d-nii: Amos Frâncu şi Coriolan Brediceanu, au fost condamnaţi pe loc la amenzi (d. Brediceanu de două ori), totuşi aceasta nu i-a descurajat. Dintre apărători făcea parte şi marele naţionalist d. Ciceo Popp. Această atitudine pune baroul român din Cluj la înălţimea barourilor mari occidentale, în care curajul şi independenţa au fost totdeauna considerate ca fiind de esenţa profesiunii.

Punctul culminant al procesului şi al atitudinii hotărît sublimă a inculpaţilor a fost când, după rechizitoriul procurorului, prin glasul marelui naţionalist d. I. Lucaci, au declarat că înţeleg să se apere în acest proces, *„de un act în care sunt expuse drepturile naţionale ale poporului român din Transilvania“.*

Sentinţa de condamnare a fost totuşi pronunţată; ea a produs însă efecte contrare: a condamnat poporul maghiar şi a pus în evidenţă forţa morală şi dreptul la viaţa liberă a poporului român.

Pe originalul acelei sentinţe s'a găsit în dosar următoarea notă, făcută de un necunoscut, care caracterizează în mod admirabil întreg procesul: *„ura neputincioasă a puterii contra dreptăţii“.*

In fine, ori ce jurist, care ar avea curiozitatea şi răbdarea să examineze în mod obiectiv conţinutul memorandului, faţă cu dispoziţiunile art. 173 combinat cu art. 171, din codul penal maghiar, pe baza căruia au fost condamnaţi memorandiştii, se va convinge uşor că cuvântul de *„inscenare“*, întrebuinţat la începutul acestui articol, este prea puţin.

Cât despre hotărîrea pronunţată de justiţie, din punct de vedere juridic, ea nu poate fi considerată decât ca o *erezie*, deoarece nu se poate susţine că acel care se plânge şi arată că regimul creat pentru el, printr'o anume lege, e nedrept, atacă puterea obligatoare a legii.

Ce fel de atac al puterii obligatoare a legii e acela când nu faci apel la pasiuni, când nu indemni pe nimeni la nesupunere, etc., ci dincontra, te adresezi chiar autorităţii în drept şi te mărginesti a demonstra pentru ea inechitatea legii. Cum poate fi periclitată prin aceasta ordinea publică sau siguranţa statului?

Dacă *„atacul puterii obligatoare a legii“* ar trebui înţeles astfel, apoi nimeni nu s'ar mai putea plânge de efectele nedrepte ale aplicării unei legi şi ar trebui daţi în judecată şi condamnaţi toţi acei cari, comentând legea, ar îndrăsni să arate greşelile comise de legiuitor şi efectele dezastruoase produse de lege.

Nu insist. Pentru existenţa infracţiunii prevăzută de art. 173 şi 171 c. p. se cer evident alte condiţiuni.

Sunt convins că justiţia maghiară regretă hotărîrea ei, pentru că şi-a dat seama că o atare sentinţă a avut greutatea ei în conştiinţa publică europeană, când s'a hotărît dizolvarea conglomeratului austro-maghiar.

Când un popor are astfel de acte pe conştiinţa sa, nu are autoritate morală a cere revizuirea tratatelor şi modificarea fruntariilor.

In ordinea de idei, de care vorbim, ţin să mai semnalez un amănunt care rezultă din volum, amănunt care, dacă nu are vreo importanţă de altă natură, dovedeşte totuşi deosebirea între două mentalităţi, între două concepţiuni:

*Elemer Balasz*, care a fost grefierul Curţii cu juraţi în procesul memorandiştilor, a fost avansat de români, consilier la Curtea de casaţie, calitate în care a funcţionat până la moarte.

Pentru a termina, nu-mi rămâne decât să felicit pe iniţiatorii publicării dosarului în volum, pentru că prin aceasta au adus un real serviciu cauzei româneşti.

I. Ionescu-Dolj
preşedinte la *Consiliul Legisla-*

## Arestarea unui spărgător evadat dela Călăraşi

Constanţa, 1 August

Gardianul public Şt. Dumitrescu a arestat pe spărgătorul Vasile Fundăţeanu evadat din arestul Călăraşi unde îşi executa o pedeapsă de doi ani închisoare.

S'a stabilit că el a comis şi un furt la hotelul Carol.

Va fi înaintat parchetului.

—xox—

## Vizite ministeriale la Constanţa

Constanţa, 1 August

D-nii prim ministru Vaida-Voevod şi ministru Voicu Nitescu au sosit eri aci, venind dela Eforie.

După amiază, amândoi au vizitat vasul grecesc „Aris“ şi au făcut, însoţiţi de prefectul judeţului, o excursie în larg cu şalupa.

Seara, au vizitat staţiunea Mamaia, plecând apoi la Bucureşti.

D. ministru D. R. Ioanitescu a prezidat aseară şedinţa camerii de muncă, în cursul căreia s'a discutat orariul de muncă şi regulamentul legii Casei de asigurări sociale.

—xox—

## Contrabandiştii de stupefiante din Bucureşti expulzaţi din ţară

Constanţa, 1 August

Inspectoratul I de poliţie Bucureşti a înaintat eri sub escortă chesturii Constanţa pe supuşii greci Gheorghe Pilliatis, Vanghele Zafalia şi Panait Hagiopulos, arestaţi cu ocazia contrabandei de stupefiante descoperită acum două luni în Capitală, cu ordinul de a fi expulzaţi din ţară cu primul vapor.

Cei trei indezirabili au fost depuşi în arestul chesturii, până la expulzarea lor în Grecia.

—xox—

## INCENDIUL DIN GALAŢI

Galaţi, 1 August

Marţi, după amiază, la ora 3 jumătate, a isbucnit un incendiu la magazinul de galanterie, proprietatea d-lui Maierstein, din strada General Iacob Lahovary 10, vis-à-vis de parcul municipal. Focul fiind observat la timp, au fost anunţaţi pompierii cari, după o jumătate de oră de muncă, l-au potolit. Au ars mărfuri în valoare de 10.000 lei.

Ancheta autorităţilor a stabilit că sinistratul e asigurat la soc. „Naţionala“.

La poliţia judiciară continuă cercetările în jurul sinistrului din cartierul Columb. Fraţii Victor şi Constantin Constantinides, au asigurat la o societate engleză, depozitul de rachiu şi alte băuturi pentru 3.000.000.

—xox—

# Fel de fel

## IN FIECARE ZI

### ICOANELE MAICII DOMNULUI

*Un prieten mă îndeamnă să răspândesc gândul unei expoziţii de icoane.*

*Ca să nu fie izvorât gândul din vre-o ispită păgână, doreşte ca iniţiativa să fie luată de unul din acei clerici în al căror suflet arta trăieşte sfânt.*

*In aşteptarea unui mare muzeu de artă bizantină, care pe lângă patriarhie ar lua fiinţă aşa după cum în apus biserica a strâns comorile Vaticanului, o expoziţie ar da prilej să fie studiat cucernic blândul chip al prea curatei, aşa cum îl înfăţişează credinţa noastră. Mai cere acelaş prieten, ca de pe urma acestei chemări spre zugrăviri ce au fost păzitoare şi nu odată făcătoare de minuni, să se alcătuiască şi o carte cu puţină poezie de text, dar cu cât mai multe reproduceri. Pentru meşteri necunoscuţi vrea să aducem aceiaşi cinstire care de mult s'a făcut în alte ţări unde paginile volumelor de lux cuprind pentru iubitorii veşnicului adevăr, reculegere senină. Imi dau seama cât de îndrăzneaţă este propunerea. Sunt mulţi cei ce nu ar fi să se îndure măcar pentru câte-va zile să îşi lipsească zidul din spre răsărit de chipul rămas din bătrâni.*

*Şi sunt mulţi cei care ar găsi deşertăciune în a arăta ori cărei priviri de snob ce numai în târguire preţueşte, podoaba în care sufletul îşi caută oglindă.*

*Văd şi piedeci dar şi putinţă de îzbândă pentru o cultură înţelegătoare, iar dacă am şti să învingem greutăţile cu folos pentru o ajutorare a celor sărmani, fapta bună ar străluci în raze.*

*Icoanele Maicii Domnului, cu acea blândă şi dureroasă privire, sub ceruri de aur şi în veşminte de argint, purtând une ori în întunecată vechime lacrimi, iar alte ori un zâmbet, cu obrazul aplecat mângâietor, şi cu sânul mic în cămaşa de flori, rămân cea mai înaltă frumuseţe din puţin cunoscuta noastră artă.*

**Adrian Maniu**

### Cele mai inalte oraşe din lume

Se ştie că oamenii pot să se urce până la o altitudine de 7000 de metri fără ajutorul baloanelor de oxigen şi că pot trăi la 5000 de metri înălţime. In Peru, drumul de fier urcă un grup de munţi şi ajunge la 4900 de metri.

Este interesant de ştiut că unele oraşe sunt situate la o înălţime ce pare inadmisibilă unui european. Oraşele cele mai înalte din ţinuturile noastre sunt Madridul cu 640 de metri şi Munichul cu 520. Mexico, cu un milion de locuitori, este stiuat la 2300 de metri deasupra nivelului mării. Populaţia urbană însă cea mai apropiată de cer este cea din La-Paz. Aci, 150.000 de suflete trăesc la 4000 de metri înălţime. După capitala Boliviei vine Lhassa în Tibet, la 3600 de metri, Addis-Abeba în Abisinia, la 3000 de metri şi Erzerum în Turcia, la 2000 de metri. Kabul, capitala Afganistanului, numără 140.000 de locuitori cari trăesc la 1760 de metri; vin în urmă oraşele Tabris şi Teheran din Persia.

### De necrezut!

O ştire venită de dincolo de ocean dovedeşte odată mai mult că America nu lasă să-i scape nici-o ocazie pentru a fi ţara tuturor posibilităţilor. Cine s'ar fi gândit că douăzeci şi patru de personalităţi de mâna întâia din Chicago, între care un profesor universitar, mai mulţi avocaţi şi magistraţi, se vor aduna sub şefia unui bandit pentru a forma o bandă de şantap? Totuşi o astfel de bandă a fost descoperită, spre surprinderea chiar a celor mai sceptici, şi judecătorul de instrucţie caută să limpezească în momentul de faţă care a fost „activitatea" lor.

## IN MUNŢII NOŞTRI

Buciumaşul

### Pentru filatelişti

Pe timbrele engleze capul regelui eGorge va fi imprimat de acum înainte cu un deosebit relief; marca poştală însăşi va fi de un roşu mai susţinut, în loc de roz cum se prezintă astăzi. Totuşi mărcile de o jumătate şi de trei sferturi de „penny" îşi vor păstra vechea culoare.

Noile timbre vor eşi în cursul lunei Ianuarie viitor. Un nou sistem de imprimare va fi adoptat prin introducerea fotogravurii, ceeace va dispensa monetăria Statului de a mai executa imprimatul mărcilor poştale.

### Un monstru

Un crescător de vite din Spania a adus la Paris, ca să fie expusă publicului, o vacă cu 4 coarne. 3 ochi, 4 nări şi 2 limbi. Acest fenomen trăeşte şi se hrăneşte fără nici o greutate.

### Cinematograful cucereşte Olanda

Olanda face sforţări energice pentru a crea filme sonore în limba sa destinate atât provinciilor neerlandeze cât şi vastului său imperiu colonial.

Un număr de specialişti ai industriei cinematografice germane, expulzaţi din cauza originei lor israelite şi refugiaţi deocamdată în Olanda, colaborează cu actorii şi bancherii acestei ţări spre a înfiinţa industria cinematografică care nu a prins aci ca în alte părţi ale Europei.

Două societăţi au fost înfiinţate. Instalaţiunile tehnice cele mai moderne sunt gata să funcţioneze, iar actorii olandezi şi-au iscălit contractele.

Primul film sonor în limba olandeză va rula în curând în toate ţinuturile ce aparţin Olandei.

## JOCURILE NOASTRE

### — DESLEGĂTORII JOCULUI FESTIV —

— URMARE —

1099) Henţiescu Maria (Loco). 1100) Hurmuzache Maria (Huşi). 1101) Haluş Gheorghe (Botoşani). 1102) Huluţă N. (Drânceni). 1103) Hanadick Sergiu căpitan (Focşani). 1104) Hriscu Costin (Negreşti-Vaslui). 1105) Hortolomei Nicolae (Loco). 1106) Huţu George, inv. (Obârşia-Bacău). 1107) Hrisscu Const. (Constanţa). 1108) Holdevici Nicodim, stud. (Tighina). 1109) Horişeu Constantin (Satu-Mare). 1110) Hertzug G. Alexandru (Loco). 1111) Haţieganu Pavel (Bobohalma-Târnava Mică). 1112) Hudriş Mihail, student (Iaşi). 1113) Hangan Titus (Iaşi). 1114) Haidău Stella (Loco). 1115) Hagiopol P. Alky (Constanţa). 1116) Hociotă Cornelia (Sălişte). 1117) Hristovici Bonifaciu, stud. (Loco). 1118) Hristea Angelica, studentă (Iaşi). 1119) Hagieff Maria (Iaşi). 1120) Hodrea F. (Loco). 1121) Herman H. dentist (T.-Măgurele). 1122) Herşcovici Berthold (Galaţi). 1123) Holca Eugenia (Bucşoala-Bucovina). 1124) Haret Traian, inv. (Congea-Tulcea). 1125) Huţu Gheorghe (Topliţa-Mureş). 1126) Huhulei Margareta (Iaşi). 1127) Hanutz G. (Gh. Buzdugan-Bacău). 1128) Herşcovici Leon (Loco). 1129) Heksch Henric (Cuşmir-Mehedinţi). 1130) Harapu George (Dârăşti-Ilfov). 1131) Heger Marie (Loco). 1132) Helgiu Viorica (Constanţa). 1133) Hamat Duduţi (Loco). 1134) Haret V. Ioan (Cetatea Albă). 1135) Haglescu Vintilă (Loco). 1136) Herescu Paula (Loco). 1137) Iovipale Lucreţia (Cralova). 1138) Ionescu Ioan (Galaţi). 1138) Iliescu Ileana (Craiova). 1140) Ionescu C. av. (Loco). 1141) Ionescu C. Mircea, student (Ploeşti). 1142) Ignat Eduard (Iaşi) 1143) Ionescu C. Gheorghe (Afumaţi-Ilfov). 1144) Ionescu C. Nicolae, inv. (Afumaţi-Ilfov). 1145) Iliescu M. Elena (C. de Argeş). 1146) Ionescu C. M. Cornelius (Galaţi). 1147) Ionescu Gigi (Tecuci). 1148) Igorie Dobra, stud. (Reni-Ismail). 1149) Ionescu Sylvia (Bucşani-Vlaşca). 1150) Julea M. Vintilă, lt. (Iaşi). 1151) Ionescu Adriana (Loco). 1152) Ionescu R. Elena (Tg.-Mureş). 1153) Ioan F. Radu (Oradea). 1154) Ioniţoiu D. Gh. (Vânju-Mare-Mehedinţi). 1155 Ionescu D. G. (Poiana-Câmpina). 1156) Ionescu S. Vintilă (Loco). 1157) Ionescu Gogu (Piteşti). 1158) Iordache I. Constantin (Tântava-Ilfov). 1159) Pantea Al., subl. (Sibiu). 1160) Ionescu Antonache (Loco). 1161) Ionescu Bihiano (Loco). 1162) Ivănescu Ioan (Bârlad). 1163) Ionescu Iorgu (Galaţi). 1164) Ionescu Marioara (Loco). 1165) Ionescu A. Dorina (Loco). 1166). Ionescu H. (Urziceni-Ialomiţa). 1167) Iliescu Toma (Bistriţa). 1168) Ioniţă Gh. Ion (Loco). 1169) Iliescu Ana (Loca). 1170) Ionescu Gh. Eftimie (Loco). 1171) Ioan I. Barhu (Gânţaga-Hunedoara). 1172) Iliescu Vica (Craiova). 1173) Sava Stelian (Loco). 1174) Jormescu Eufrosina (Hotin). 1175) Ionescu Luky (Loco). 1176) Ionescu Virginica (Loco). 1177) Ionescu N. Dumitru (Bârlad) 1178) Ionescu Teodosie (C.-Lung Muscel). 1179) Ionescu Cornelia (Galaţi). 1180) Ionescu-Titus Const. (Loco). 1181) Ionescu Cezar locot. (Loco). 1182) Ionescu C. Petre (Giurgiu). 1183) Ionescu Tache (Barcea-Tecuci). 1184) Ionescu I. Alex. (Ploesti). 1185) Ialomiţeanu Daniela (Buzău). 1186) Isac D. Constanta (Bivolari-Iaşi). 1187) Iliescu Gică (Loco). 1188) Ionescu Ştefania (Loco). 1189) Ionescu G. (Loco). 1190) Iacoby Fritz (Loco). 1191) Iordăchescu Olimpia (Loco). 1192) Iliescu C. Ştefan (Loco). 1193) Iancu C. Elena (Binţinţi-Hunedoara). 1194) Ionescu Mary (Loco). 1195) Ionescu Theodor, stud. (Galaţi). 1196) Ionescu Iulian (Loco). 1197) Ionescu Ion, căp. (Tg.-Jiu). 1198). Ivanovici Jaqueline (Loco). 1199) Ivescu D. Mihail (Tecuci). 1200) Ivanovici Zoe (Loco). 1201) Iordăchescu Aurel (Brăila). 1202) Iordăchescu Elisabeta (Brăila). 1203) Ioanitescu Mimi (Răduleşti-Ilfov). 1204) Ionescu S. N. Romulus (Ploesti). 1205) Ionescu Sergiu maior (Ploesti). 1206) Irimia Alexandru (Măineasa-Ilfov). 1207) Iacobini V. A. (Loco). 1208). Irimia Ileana (Probota-Baia). 1209) Ionescu V. Irina (Loco). 1210) Ioneanu Nicole (Loco). 1211) Ionescu R. Dumitru (Loco). 1212) Iliescu I. Ana (Loco). 1213) Iordănescu Ştefan (Loco). 1214) Iordănescu Melpomena (Loco). 1215) Ivanov I. Lucian (Loco). 1216) Ionescu M. Gheorghe, dr. locot. (Loco). 1217) Jemna Vasile şi Mircea (Cacica-Suceava). 1218) Ionescu D. Mina (Loco). 1219) Ionescu Maria (Loco) 1220) Ionescu Cornel (Miercurea-Ciucului).

(Va urma)

## CONVERSAŢIILE

Trista situaţie a unui bandit care a intrat într'un oficiu poştal, a tras toate cele şase gloanţe pe care le avea şi n'a reuşit totuşi să întrerupă conversaţia domnişoarelor.

### Economii şi la Liga Naţiunilor

Secretarul general al Ligii Naţiunilor, d. Avenol, a scos de sub tipar un volum de 158 pagini care va fi împărţit tuturor membrilor Ligii la 25 Septembrie, când va fi adunarea generală din seziunea de toamnă. Acest volum cuprinde o dare de seamă amănunţită asupra activităţii Ligii ca şi asupra administraţiei acestui important organism internaţional.

Se poate afla din el, între altele, că budgetul Ligii Naţiunilor pentru anul acesta este de 30.639.273 franci elveţieni, ceeace arată o economie de 8,34% faţă de budgetul din anul trecut. Budgetul secretariatului atinge 15.703.631 franci elveţieni (anul trecut era de 17 milioane).

S'au economisit anul acesta 200.000 franci la cheltuelile de personal.

Liga mai are însă de încasat datorii ce se ridică la 24 milioane franci elveţieni, China singură datorează 10 milioane.

### Cald...

Căldura grozavă din ultimele zile face ravagii în toată Europa. Joia trecută s'au consumat în Viena 100 vagoane de ghiaţă artificială şi câteva mii de kilograme de îngheţată.

In aceeaşi zi, peste 100.000 persoane au vizitat strandurile oraşului.

### Porumbeii oraşului Londra

Bine cunoscuta dragoste de animale a publicului englez a avut pentru fericirea lor o neaşteptată consecinţă; mii de porumbei de toate rasele şi culorile erau zilnic hrăniţi pe străzile capitalei; lipsiţi de stăpâni ei erau totuşi mai bine îngrijiţi ca orice alt animal domestic de către proprietarul său. Numărul acestor porumbei înmulţindu-se însă în mod excesiv, în cartierul Hampstead mai cu seamă, a ajuns să alarmeze consiliul comunal, care a considerat prezenţa lor ca constituind de acum înainte un pericol pentru sănătatea publică. O ordonanţă a fost publicată de curând prin care se anunţă că autorităţile îşi rezervă dreptul de a confisca, distruge sau vinde numărul suplimentar al acestor păsări.

### Criză la ruletă

Bilanţul cazinourilor de joc franceze pe anul 1932/33 arată că situaţia acestora este dintre cele mai rele. Casinoul dela Nissa n'a încasat decât 6 milioane franci, faţă de 11,2 milioane din sezonul de iarnă al anului trecut. Casinoul de pe promenadă, tot la Nissa, şi-a redus încasările dela 10,5 milioane la 6,7 milioane. Cazinoul Eldorado, dela 2 milioane la 1.480.000 franci. Palmbeach, care realizase în 1931 17 milioane franci, n'a încasat decât 7 milioane şi jumătate. Din aceste sume două treimi sunt luate de stat. Ţinând seama şi de cheltuelile mari de regie, se înţelege dece cazinourile sunt în deficit şi se 'nchid unul după altul.

### Note medicale

PIELEA BRONZATA

Băile de soare sunt în adevăr folositoare, dar au şi inconveniente serioase, chiar se produc pericole, pentru căror trebuie să se atragă atenţia; trebuie să se reducă la justa lor valoare binefacerile heliotera-piei, adeset exagerate prin ignoranţă, empirism şi snobism, care impune pielea bronzată.

In congresul din Copenhaga din 1932, Dr. De Keyser din Bruxelles, printr'un raport adresat Congresului se exprimă asa: toţi specialişti în helioterapie, protestează contra snobismului actual al băilor de lumină, aplicate fără metodă şi nici în mod progresiv, cu riscul compromiterii sănătăţii tinerilor şi bătrânilor, în aparenţă sănătoşi. Ceeace este şi mai rău, medicii incompetenţi încurajează snobismul pielii bronzate.

Indivizi, ce nu-şi dau seama, îşi închipuesc, că pielea bronzată de soare este un semn de bună sănătate, pe când bronzarea este un fenomen de protecţie contra razelor solare.

După Charles Brody, bronzarea nu constitue nici scopul urmărit, nici indicele de vindecare. Cei mai bronzaţi nu sunt aceia, asupra căror razele solare au exercitat acţiunea cea mai binefăcătoare.

Dr. Saidmann din Paris arată, că pe nedrept s'a considerat coloraţia bronzată a pelii sub influenţa soarelui, ca un semn al acumulării de energie, experienţele au demonstrat contrariul.

In concluzie, razele solare după cazuri pot fi un bun sau un rău mijloc terapeutic; insolaţia neraţională, aşa cum se practică adesea, este un pericol.

Un mijloc pentru a face inofensivă baia de soare, dar eficace, constă în a o lua sub o pânză metalică fină nichelată sau chromată — Dr. Brodier din Lyon.

Doamnele ce voesc să aibă pielea bronzată, trebue să ştie că organismul carnat favorizează bronzarea, regimul vegetarian sau lactat întârziază bronzarea.

Dr. P.
(Bruxelles medical)

## Un consemn naţional: Nu te lăsa!

*E dureros, dar aşa e: Conferinţa dela Londra, nu dă dreptul nimănui să aibă prea mari speranţe. Depresiunea economică urmează, şi preţurile scad.*

*Din zi în zi, cu fiecare ceas care trece, leul, rezistent şi din ce în ce mai greu de câştigat, îşi sporeşte valoarea. Puterea lui de cumpărare, creşte văzând cu ochii. In aceiaşi măsură sporeşte şi valoarea considerabilă a câştigurilor destul de mari, pe care Loteria de Stat le distribue lunar, cu fiecare clasă nouă, jucătorilor devotaţi.*

*Şi la Loterie, mai cu seamă la Loterie, perseverenţa jucătorului e o condiţie de succes, — dacă nu cea mai importantă. E o greşeală să-ţi laşi lozul nepreschimbat, după impresia fugară, care-ţi trece prin minte, că n'ai noroc.*

*Când riscul e redus, când cheltuiala e minimă, se poate să te descurajezi ca un delegat oficial al Conferinţei de dela Londra? Acolo perspectivele se răresc; la clasele Loteriei de Stat ele sunt din ce în ce mai mari.*

*La clasa IV-a, câştigurile sunt importante: unul de 1* MILION LEI, *unul de* 300 MII LEI; *unul de* 100 MII LEI; *două de* 50 MII; *5 de* 20 MII LEI, *şi alte 2100 de câştiguri între 10 mii şi 5500 lei fiecare.*

*Totalul câştigurilor clasei a IV-a (3 şi 4 August 1933);* 15 MILIOANE 660 MII LEI.

*Cu 1000 lei, cu 500, cu 250, cu 125 — chiar cu 125 lei — d-ta şi eu, oricine înţelege să participe la imensele şanse de joc, — poate avea un loz, o jumătate, un sfert, o optime.*

*Biletul* Loteriei de Stat *e la îndemâna ori cui, şi pentru punga cea mai strânsă.*

*La clasa V-a, unde şansele sporesc uimitor, se vor distribui câştiguri de 200 milioane lei! Două sute milioane lei! Apoi asta e glumă?*

*Descurajarea rămâne duşmanul oricui; ea sugrumă speranţe legitime şi realizabile. Feriţi-vă de ea. Nu vă abandonaţi lozul, — ca să câştige alt cineva în locul dvoastră.*

*NU TE LASA! spune cântecul şi proverbul.*

*Nu te lăsa pentru nici un motiv. Joacă la Loteria de Stat, cu încredere şi cu voe bună.*

*Aşa au făcut cei cari au câştigat milioane multe şi sute de mii nenumărate, văzându-şi cu ochii fericirea visată.*

*NU TE LASA!*

12


**CURSURI de BACALAUREAT**

Miercuri 2 August ora 17, se redeschid cursurile de bacalaureat ale Asociaţiei profesorilor de la liceul „Spiru Haret".

Ele vor funcţiona în localul liceului „Profesorii Asociaţi" din Bucureşti, str. Sf. Ştefan 24, unde se primesc inscrieri între orele 8-12, 17-19.

**Citiţi VESELIA**


## Ancheta in jurul asasinării copilului Ilarie Ionescu din Brăila

— Ce-a stabilit instrucţia — Pilotul Tănase Macri scos din cauză —

*Brăila, 1 August.*

Cercetările cu privire la acest odios asasinat s'au terminat la cabinetul II de instrucţie.

ISTORICUL CRIMEI

Se ştie că în dimineaţa de 29 Aprilie, a dispărut dela casa părintească fără urme, copilul Ilarie Ionescu, fiul lui Nicolae Ionescu, funcţionar.

Cu toate cercetările făcute timp de trei săptămâni, nu s'a putut afla de urma celui dispărut, până în ziua de 24 Maiu, când mai mulţi copii jucându-se prin curtea fabricei de curăţit mazăre „Hildenbrandt" de pe vadul Schelei, au descoperit, sub un mal, cadavrul micului Ilarie.

Fiind sesizate autorităţile, au dispus autopsia cadavrului şi s'a dovedit că copilul a fost omorît, având două lovituri de cuţit, una în gât şi alta în inimă, iar gura sfărâmată.

Poliţia făcând investigaţii, a reuşit să descopere, după câteva zile, pe autorul crimei în persoana lui Nicu Stoian, care fiind arestat, a făcut mărturisiri asupra felului cum a comis asasinatul.

Criminalul a pretextat că a săvârşit fapta din îndemnul cumnatului său Tănase Macri, astfel că ei au fost arestaţi şi depuşi în penitenciar, iar tribunalul 1-a confirmat mandatul.

Tănase Macri făcând apel la Camera de punere sub acuzare depe lângă Curtea de apel din Galaţi, a fost pus în libertate, deoarece împotriva lui nu s'au găsit probe suficiente de vinovăţie.

PILOTUL MACRI E NEVINOVAT

Cercetările continuate la instrucţie, au stabilit nevinovăţia pilotului Tănase Macri.

Deasemeni, criminalul, pentru a-şi uşura situaţia, a arătat că a comis crima, fiindcă descoperise în curtea pilotului o comoară şi pentru a intra în posesia ei, trebuia să suprime viaţa unui copil nevinovat.

In ce priveşte învinuirea adusă lui Tănase Macri, pentru complicitate la crimă, conform ordonanţei definitive de urmărire, el a fost scos din cauză, cu toate că parchetul, în rechizitoriul său, pusese concluziuni ca acesta să fie trimis în judecată pentru tâlnuire, conform art. 47, 53,54 cod. penal.

UCIGAŞUL TRIMIS JUDECAŢII

Nicu Stoian, autorul principal al crimei, care e depus, a fost trimis în judecată pentru crimă cu premeditare comisă asupra copilului Ilarie Ionescu.

Criminalul fiind minor, va fi judecat de tribunalul local, pe la sfârşitul lunei August.

— xox —

## Pirat linşat in portul Galaţi

Galaţi, 1 August

Duminică noaptea o barcă s'a apropiat de remorcherul „Danubiul" ce e ancorat în port. Un pirat s'a urcat pe remorcher şi în clipa când încerca să spargă cabinele marinarilor, a fost surprins. Marinarii au încercat să-l linşeze şi piratul a fost salvat dela moarte graţie unor marinari depe alte remorchere. Adus la căpitănia portului, piratul a declarat că se numeşte Alexandru Fluture din Galaţi, str. Tisei 4. Sub pază va fi înaintat parchetului.


*Doamnelor...*

*Când vizitaţi Capitala*

cu ocazia serbărilor din Parcul Carol, nu uitaţi să vizitaţi şi raionul nostru de confecţiuni, echipat cu toalete superbe. Dacă vreţi să fiţi chic, trebue neapărat să treceţi pe la noi.

*Galeries Lafayette acordă vizitatorilor pe tot timpul serbărilor reduceri însemnate la toate raioanele.*

**Rochii** de olandă toate colorile Lei **295, 395, 595**

**Rochii** de voile imprimé, desene superbe, modele noui Lei **395**

**Rochii** de „anti-crease" ţesătură neşifonabilă, mod. exclusive Lei **495**

**Rochii** din crepe de chine imprimat ultimele creaţiuni din Paris Lei **875**

**Rochii** superbe din crepe marocain, mătase imprimată, modele noui parisiene . . Lei **1150**

**BOMBONIERA** *noastră, un loc superb de recreaţie în tot timpul cumpărăturilor*

*Salonul de* **COAFURA** *sub conducerea unui maestru specialist, este la dispoziţia D-vs. cu un tarif cu totul redus.*

**GALERIES LAFAYETTE**



Mare desfacere 300 buc.

**SOBE şi CHEMINEURI**

de **Faianţă** şi **Porţelan**

FABR. ST AINĂ GERM. şi LEHO.L.

**Preţuri Extrem Reduse**

**SOBE de FAIANŢA**

ALBE şi COLORATE; dep. excl. **Fabrica BISTRIŢA**

**PLACI de FAIANŢA GRESIE**

Repr. **Villeroy & Boch**

vinde mai ieftin ca ori unde

**G. URSCHITZ**

BUCUR.: STR. LOGOFĂTUL - TAUI 68 lângă Uzinele Lemaitre. Tel. 378-19



**SE CONSTRUESC SPRE VÂNZARE APARTAMENTE**

MARI ŞI MICI LUXOASE, CONFORT ULTRA MODERN, EFTINE, EXTRA SOLIDE, POZIŢIE SPLENDIDA, TREI FAŢADE, PE TERENUL din PLEVNEI 1, Cheiul DÂMBOVIŢEI, în faţa Ligei Culturale, apropiere CIŞMIGIU, PALATUL JUSTIŢIEI, MINISTERUL JUSTIŢIEI, LUCRARILOR PUBLICE, CETATEA UNIVERSITARA, etc.

PENTRU INFORMAŢII ŞI DESIDERATE SPRE A FI LUATE IN CONSIDERARE, ADRESAŢI-VA PROPRIETARULUI Dr. CREANGA, Plevnei 3. 8



**CURS de bacalaureat**

Cursul de **bacalaureat**, autorizat Minister, sub conducerea prof. Almăjeanu şi Hulita, pregătind paralel şi pentru examene **admiteri, corigenţe, integrale şi diferenţe**, cu un corp didactic select, asigurând pregătire temeinică, primeşte zilnic inscrieri 10—1 şi 5—8 la Şcoala Comercială Superioară Nr. 1, B-dul Domniţei 37. 6



**Solid**

**Carol 54**

*SOLDEAZĂ*

dela Lei **175** Pantofi Carmen

„ „ **275** Pantofi piele ptr. dame

„ „ **275** Pantofi piele p r. bărbaţi



**Lemne**

**600 LEI de BUCATARIE**

**680 Lei FAG 730 CER**

Tăiete, USCATE, duse la domiciliu

**C. M. SALCIEANU**

Str. Sf. Constantin 19 prin B-dul Schitu Măgureanu. Telef. 328-32 9

**Păr gras Mătreaţă Căderea părului**

încetează în 3 zile cu „DENY" tonicul capilar cu bază de CHOLESTERINA şi cu PLANTE ALPINE. **Părul pierdut recreşte rapid.** CEL MAI BUN PREPARAT EXISTENT RECOMANDAT de TOATE SOMITAŢILE MEDICALE. Flac. lei 120. 2 flac. lei 230. De vânzare la farmacii, droguerii şi la **DEPOZITUL GENERAL: „OPAC" str. Doamnei 7 (Galeriile Blanduziei, etaj) Bucureşti, care trimite şi în PROVINCIE.**

— **PENTRU FIXAT COAFURA intrebuinţaţi BRILANTINA TONICĂ „DENY"** lei 30.

— **PENTRU SPALAT PARUL** cel mai bun preparat: **SHAMPOONUL lichid cu GUDRON „DENY".** Flac. pentru 50 spălături, lei 40. 10


Primăria Com. Mogoşoaia Jud. Ilfov

Amânându-se licitaţia din ziua de 30 Iulie a. c., se va ţine o nouă licitaţie în ziua de 20 August, ora 10 a. m. a. c. pentru construirea unui local de Primărie tip redus conform Devizului şi caetului de sarcini ce se află la Primărie.

Valoarea lucrării 250.000.

Doritorii de-a licita pot vedea caetul de sarcini în or ce zi.

Licitaţia se va ţine conf. cu art. 88-110 din legea C. P. şi Reg. Of. centr. de Licitaţie la data fixată mai sus la sediul Preturei Buftea. 2


**PIERDUT**

Câine de vânătoare alb cu pete mari maron (Pointer) zgardă roşie, răspunde la numele „Dac".

Bună recompensă, cine va indica locul sau îl va aduce Dr. Grozescu, Vasile Lascăr 111. 5


PRIMARIA MUNICIPIULUI BUCUREŞTI

**Publicaţiune de Licitaţiuni**

Se aduce la cunoştinţa celor interesaţi că în zilele mai jos notate a. c. orele 10 dim., se vor ţine în localul municipiului din str. Vasile Boerescu No. 13, următoarele licitaţiuni publice:

*17 August,* Furnizarea a 650 m. postav pentru uniformele agenţilor din poliţia comunală, exploatarea cantinei dela atelierele municipiului şi inchirierea a 9 compart. din interiorul halei de carne Ghica.

*2, 5 şi 7 Septembrie:* Aprovizionarea cu diferite materiale necesare Garajelor şi Atelierelor Municipiului.

Orice informaţiuni asupra acestor licitaţiuni se pot lua dela serv. licitaţiilor din str. Vasile Boerescu 13, unde se poate vedea şi caetele de sarcini etc.

Nr. 427 L/933, Iulie 27.

Dir. Financiară.
6845

*Domnii abonaţi sunt rugaţi ca la orice reclamaţie, sau schimbare de adresă, să binevoiască a ne trimete eticheta cu care primeşte ziarul; şi pentru a fi prompt serviţi la reinoirea abonamentului, să lipească pe cuponul mandatului poştal eticheta abonamentului expirat.*

Acuma şi Pasta de Dinţi - NIVEA

22 Lei

Bună, puţin spumoasă, minunată ca gust. O părere spontană: „Renunţ la pasta mea de dinţi pe care o întrebuinţez de zeci de ani — şi iau de acuma numai Pasta de Dinţi — NIVEA".

Calitate: NIVEA
Eftină şi bună!

Z 360



# „ASIGURAREA ROMANEASCA"

SOCIETATE ANONIMA ROMANA DE ASIGURARI GENERALE
Bucureşti, Str. Ion Ghica No. 11
(Palatul propriu)
REZERVE TECHNICE: LEI 212.803.598

# „Asigurarea Ţărănească"

SOCIETATE ANONIMA ROMANA PENTRU ASIGURAREA AVUTULUI ŞI GOSPODARIEI ŢARANEŞTI
Bucureşti, str. Ioan Ghica No. 11
Capital şi Rezerve technice: Lei 28.406.490

La tragerea din 31 Iulie 1933, s'au amortizat următoarele poliţe de Asigurare Populară:

Lei 50.000 No. 7256 tarif E a d-lui STELIAN C. TANASESCU, Bucureşti, str. Mussolini, 34.
„ 30.000 No. 4967 tarif D a d-lui COSTICA IONESCU, Bucureşti, str. Sebastian 75.
„ 20.000 No. 29433 tarif C a d-lui VASILE GEORGESCU, Bucureşti, calea Plevnei No. 80.
„ 20.000 No. 5894 tarif C a d-lui IOAN GOGULESCU, com. Ştirbey, jud. Romanaţi.
„ 20.000 No. 21951 tarif B a d-lui LEIBA WEINTRAUB, P.-Neamţ, str. L. Catargiu No.
„ 20.000 No. 164474 tarif A a d-rei IULIA LAFNER, Bucureşti, str. Labirint No. 42.
„ 20.000 No. 107152 tarif A a d-lui ALEXANDRU C. ARMAŞELU, Bucureşti, str. Dr. Felix No. 37.
„ 20.000 No. 119397 tarif A a d-lui CAROL ROTTER, Tg.-Mureş, str. Ogorului No. 13.
„ 20.000 No. 63526 tarif A a d-lui VASILE GHERMAN, Bucureşti, str. Sf. Nicolae (Tei) No. 70.
„ 20.000 No. 55267 tarif A a d-ei ECATERINA STANCIULESCU, Bucureşti, str. Foca No. 42.
„ 10.000 No. 26763 tarif Ab a d-lui Căp. ALEX. GEORGESCU, Bucureşti, str. Căp. Buruiană, 15.

**La cele 115 trageri avute până în prezent s'au amortizat şi plătit poliţe de asigurare populară pentru suma de:**

**Lei 42.925.000**

II DIRECŢIUNEA



VOIAJORI

**TESTA**
COMBATE
DURERI DE CAP - MIGRENE
NEVRALGII - DURERI DE DINŢI
RĂCELI - GRIPĂ - JUNGHIURI


## Publicaţiune

Se aduce la cunoştinţă că pe baza aprobării ministeriale cu No. 163.930/1933 şi a O. C. L. cu No. 131.450 131.453/933, se va ţine licitaţie publică — cu termen scurt — cu oferte închise şi sigilate în ziua de 17 August 933 la ora 11 a. m. la Academia de Inalte studii agronomice din Bucureşti, bulevardul Mărăşti nr. 59 pentru darea în antrepriză a următoarelor construcţiuni:

1) Casa de vegetaţie în valoare de lei 1.000.000 după deviz şi

2. Magazie pentru păstrarea recoltelor — sală de maşini — locuinţă, în valoare de lei 800 mii după deviz.

Ambele construcţiuni se vor ridica pe terenul Academiei din bulevardul Mărăşti, No. 59.

Termenul de predarea lucrărilor este 15 Noembrie 1933.

Planurile, devizul şi caetul de sarcini se pot consulta la secţia de Geniu Rural în localul Ministerului Agriculturii şi Domeniilor, Camera No. 45, etajul I, între orele 11—13.

La licitaţie nu pot lua parte decât antreprenorii şi firmele cari îndeplinesc condiţiunile art. 1 din Condiţiunile Generale pentru Intreprinderi de Lucrări Publice.

Odată cu depunerea ofertelor concurenţii trebue să depună în plic separat garanţia legală de 5 la sută la valoarea lucrărilor, numerar sau efecte de stat, într'o recipisă a Casei de depuneri şi Consemnaţiuni, cu menţiunea că s'a depus special pentru această lucrare.

Se vor avea în vedere la licitaţie Legea asupra Contabilităţii Publice, Condiţiuni Generale pentru întreprinderi de Lucrări Publice, Legea şi Regulamentul O. C. L., precum şi Normele Generale pentru ţinerea Licitaţiilor Ad-ţiilor Publice, publicate în M. Of. No. 127 din 1931.

Rectorul Academiei de Inalte Studii Agronomice din Bucureşti. 6846

DIRECŢIUNEA GENERALA C. F. R.

## PUBLICAŢIE

In ziua de 15 Septembrie a. c., se va ţine la Şcoalele Profesionale C. F. R. din Bucureşti, Calea Griviţei nr. 343; examen de admitere în „Şcoala Medie de Intreţinere", — pentrhu formarea viitorilor picheri.

*Condiţiuni de admitere şi actele necesare pentru particulari*

1. Actul de naştere.
2. Actul de naţionalitate.
3. Certificat de studii.
4. Livret militar.
5. Certificat de bună purtare cu dată recentă.
6. Certificat dela primăria comunei unde a domiciliat ultimii cinci ani prin care să se constate că nu este afiliat în organizaţiuni cu tendinţe contrarii ordinei stabilite în Stat.
7. Bilet de vaccin.

Candidatul va trebui să fie cetăţean român, să nu depăşească etatea de 30 de ani la 1/X/933 şi să aibă armata satisfăcută.

Pentru secţia I trebue să aibă aibă 4 cl. secundare sau o şcoală echivalentă. (Trebue să prezinte certificat de echivalenţă).

Examenul constă din proba scrisă şi orală asupra cunoştinţelor de aritmetică şi geometrie, limba română, istorie şi geografia României.

Proba scrisă este eliminatorie şi media sub şase sau o notă mai mică de 5 la teze atrage după sine respingerea la proba orală.

La intrarea în şcoală candidaţii reuşiţi vor da o declaraţie prin care se angajează că vor servi Administraţia C.F.R. după terminarea şcoalei cinci ani consecutivi, iar în caz contrar vor fi obligaţi să restitue toate cheltuielile ce s'au făcut cu întreţinerea lor în şcoală. Această declaraţie va fi autentificată de judecătoria de ocol.

Durata cursurilor este de un an.

Cei reuşiţi locuesc în cămin şi iau masa la cantină după posibilitate. Vor primi un salariu de 2000 lei lunar din care se va reţine taxa de cantină şi cămin.

Cererile de înscriere se vor trimite cel mai târziu până la data de 10 Septembrie a. c. pe adresa „Direcţiunea lucrărilor şi întreţinerea Căii, Gara de Nord, Bucureşti, — după această dată nu se vor mai primi înscrieri.

Nr. 504/1021.

6728


Doctor **H. MARTIN**
asistent colaborator al Instit. Psiho-Fisic (Paris)
Vindecă: **(IMPOTENŢA**
PSIHONEVROSELE: NEURASTENIA, FOBIA (frica), Timiditatea, Histeria, Melancolia (gânduri negre) Nevrosa inimei şi a Stomacului: palpitaţie, sughiţ, noduri, vărsături, aerofagie) Nevralgie, migrenă, paralisie, reumatism tremurături, insomnie. Reeducaţia copiilor impulsivi, vicioşi Ticuri, gângăviala. Incontinenţa urinei (onania). Neuro-Sifilis, Hipnotism autosugestie. Inaltă frecvenţă (fulguraţie), Diatermie). Str. Câmpineanu 4. Tel. 374-91 consult: 8-11—2-7, deasupra berăriei Gambrinus


Cititi „UNIVERSUL COPIILOR ŞI AL TINERETULUI"

# ARESTAREA UNUI TEMUT ASASIN

*Brăila, 2 August*

In com. Muchea jud. Brăila, s'a făcut o senzaţională arestare. Agentul Tănase Sică, însoţit de o echipă de poliţişti şi gardieni publici, a reuşit să captureze pe Zamfir Ion, zis Zăvoianu, zis Centiron, care asasinase un gardian public din Capitală şi a atentat la viaţa d-lui jude-instructor Horia Bogdan.

Iată cum s'au petrecut faptele: Acum un an, o bandă de ţigani nomazi care dăduse câteva lovituri şi furase un număr însemnat de cai dela locuitorii periferiei Capitalei, a fost surprinsă în apropierea gropilor Ouatu de un gardian public, care voind să aresteze pe făptuitori, a fost culcat la pământ cu focuri de revolver.

După îndelungate cercetări criminalii au fost identificaţi şi puşi sub urmărire. In momentul când urma să fie arestaţi, unul din banda spărgătorilor a atentat la viaţa d-lui jude-instructor Horia Bogdan, trăgând asupra d-sale mai multe focuri de revolver, după care a dispărut.

Deşi de atunci a trecut aproape un an, investigaţiile pentru prinderea criminalului au continuat până când, în cele din urmă, brigada mobilă a Siguranţei generale a reuşit să afle locul unde s'a refugiat asasinul.

Cu arestarea criminalului a fost delegat agentul special Tănase Sică, care venind la Brăila, s'a transportat în com. Muchea, reuşind să aresteze pe Zamfir Ion zis Zăvoianu, zis Centiron. Autorul asasinatelor.

Fiind interogat pe loc, arestatul a declarat că el a omorât pe gardianul public şi tot el a atentat la viaţa magistratului instructor în momentul când era să fie prins. Asasinul a fost pus în lanţuri şi înaintat poliţiei din Bucureşti.

# Exportatorii de cereale din Galaţi şi asigurările sociale

**— Cum se incasează cotizaţiile.— Ce propune asociaţia cerealiştilor —**

*Galaţi, 1 August*

a. asigurărilor sociale, atât în Modul cum se aplică noua lege ce priveşte taxele ce se pretind cât şi modul de percepere, nemulţumeşte exportatorii de cereale din primul port al ţării.

Exportatorii susţin, că taxele impuse sunt exagerate, măresc cheltuelile de regie şi produc neplăceri prin modul cum organele înţeleg să le încaseze. S'a propus biroului din Galaţi al asigurărilor sociale, ca taxele ce se cuvin pentru muncitori, să fie reţinute în fiecare seară de biroul muncii, astfel ca, cerealiştii, odată cu plata muncii efectuate, să verse acestui birou şi taxele cuvenite pentru asigurările sociale, urmând ca biroul muncii, în înţelegere cu Casa asigurărilor sociale, să le verse zilnic, săptămânal sau lunar. Dar, Casa asigurărilor sociale a refuzat această propunere, persistând în pretenţia ca cerealiştii să verse taxele odată la 15 zile.

Casa asigurărilor sociale nu se mulţumeşte cu tablourile prezentate, ci pretinde cerealiştilor să pună la dispoziţie registrele ca să controleze dacă tablourile sunt exact întocmite.

INTERVENŢIA LA MINISTERUL MUNCII

Asociaţia comercianţilor şi exportatorilor de cereale, luând cunoştinţă de plângerile făcute, a trimis ministerului muncii şi ocrotirilor sociale un detailat memoriu, prin care cere ca: taxele ce se cuvin pentru muncitori, să fie percepute, în fiecare zi, de biroul muncii, care să aibă obligaţia de a le vărsa Casei asigurărilor sociale. Eventual, s'ar putea ataşa un funcţionar al acestei case pe lângă biroul muncii.

Pentru simplificare, se propune în locul taxei de 3 la sută asupra costului muncii pentru asigurare în caz de boală, de 1.20 la sută asupra costului muncii şi 2 lei săptămânal, următoarele taxe fixe: *lei 30 de vagon de 10.000 g. pentru operaţiile efectuate de lucrătorii manuali; lei 10 de vag. de 10.000 kg. pentru manipulaţiile efectuate cu elevatorul plutitor; lei 5 de vagon de 10.000 kg. pentru cerealele manipulate prin magazia cu silozuri.*

Exportatorii şi comercianţii de cereale cer un termen de graţie de o lună, spre a se putea pune în aplicare doleanţele formulate mai sus.

## Depunerea jurământului membrilor „Cercului militar al subofiţerilor de rezervă"

Duminică, a fost la sediul „Cercului militar al subofiţerilor de rezervă". din calea Rahovei 147, depunerea jurământului de credinţă către M. S. Regele, a consiliului de administraţie şi a nouilor membri ai cercului.

După un serviciu religios oficiat de preoţii Inocenţiu Ştefănescu şi Vodă, a avut loc solemnitatea jurământului.

Apoi, d. *George Dumitrescu*, preşedintele cercului, a arătat importanţa actului săvârşit şi rostul asociaţiei subofiţerilor, care face zid pentru apărarea patriei şi a tronului.

D. g-ral *N. Rujinski*, preşed. „Federaţiei asociaţiilor de foşti luptători" şi al „U. O. R.", a arătat faptele de eroism săvârşite de ofiţerii de rezervă.

D. col. *Berindei* a adus salutul „Asoc. cercetaşilor de război", de sub preşedinţia d-sale.

D-na *Cornelia Achimescu* a vorbit din partea „Asociaţiei surorilor de caritate din război".

După ce preşedintele cercului a citit decretele de decorare a 5 membri din consiliu, s'a votat o moţiune de simpatie ce se va trimite camarazilor din Franţa şi Polonia.

In urmă a avut loc o masă comună, unde s'a toastat pentru M. S. Regele, Marele Voevod Mihai, pentru d. ministru al armatei şi pentru armată şi comandanţii ei.

—xox—

## Descoperirea cadavrului unui sinucigaş, în jud. Brăila

*Brăila, 1 August*

Parchetul local a fost înştiinţat că în apropriere de comuna Oancea, câţiva săteni, cari se întorceau dela munca câmpului, au descoperit pe ogorul lui Voicu Anton, un cadavru bărbătesc, în etate de 45 ani.

La câţiva metri de cadavru s'a găsit o carabină militară, ceeace face să se creadă că necunoscutul s'a sinucis prin împuşcare.

In consecinţă, s'a dat ordin postului de jandarmi respectiv să facă cercetări, spre a stabili identitatea necunoscutului şi cauza morţii.

## Cum au decurs alegerile dela Camera de comerţ şi industrie din Silistra

*Silistra, 1 August*

Duminică, au fost alegerile pentru Camera de comerţ şi industrie din Durostor. S'au depus două liste: I-a a partidului naţional-liberal şi a II-a a guvernului coalizat cu toate grupările politice, neputând depune una naţional-ţărănistă, organizaţia fiind divizată, unii cu d. Pencov şi alţii cu d. Cămărăşescu

Cu toate ingerinţele liberalii au obţinut 44 la sută din voturi.

La categoria I-a comercială, fiind balotaj d. jude Oprişeanu N., preşedintele biroului electoral, a dispus să se tragă la sorţi. Tragerea la sorţi a fost astăzi 1 August. A ieşit lista guvernamentală.

Partidul naţional-liberal a făcut contestaţie.

—x—

## Plata datoriilor la C. F. R.

Comitetul financiar al regiei autonome c. f. r., a decis ca din cursul săptămânii acesteia să se plătească o cotă de zece la sută asupra datoriilor înglobate în tabela A, aceasta din cauza veniturilor scăzute înregistrate în sezonul de vară.

Acest tablou cuprinde datoriile pentru furniturile marilor industrii şi întreprinderi din ţară, ale căror produse au ca principal debuşeu administraţia c.f.r., precum „Reşiţa", „Petroşani", „Distribuţia", etc.

Cota de 10 la sută însumează 100 mil. lei.

Plăţile vor continua în tranşe săptămânale de cel puţin 10 la sută.

Datoriile înscrise în tabloul B sunt ale industriilor şi furnizorilor, cari îşi plasează produsele şi altor instituţii ale statului.

Plata acestor datorii, cari însumează — din Iulie 1932 până în Iulie 1933 — un miliard 200 milioane lei, urmează să se facă ulterior, când încasările vor spori odată cu intensificarea transportului de cereale şi mărfuri.

# SCHIMBUL

## pe ziua de 2 August

BURSA OFICIALA DE DEVIZE

| | Oferite | Cerute | Incheiate |
|---|---|---|---|
| Paris | 6.59 | 6.58½ | — |
| Londra | 565½ | 558½ | — |
| New-York | 131,50 | 122 50 | — |
| Bruxelles | 23,55 | 23,40 | — |
| Roma | 8,96 | 8,83 | — |
| Zürich | 32,85 | 32,45 | — |
| Praga | — | — | — |
| Viena | — | — | — |
| Berlin | 40,75 | 39,75 | — |
| Budapesta | — | — | — |
| Amsterdam | 68,20 | 67,70 | — |

PETROLIFERELE ROMANE LA PARIS

1 August

Astra Română 79.—
Steaua Română 58.50
Concordia 63.—
Redevenţa necotată
Petrol-Block necotat

DEVIZE STRAINE (Deschiderea)

| | Zürich | Paris | Londra |
|---|---|---|---|
| Bucureşti | 3,08 | — | 565 |
| Berlin | 123,35 | — | 13.96 |
| Amsterd. | 208,60 | 1030,75 | 8,24½ |
| New York | 3,86 | 19,10 | 4,42 |
| Londra | 17.21 | 84,95 | — |
| Paris | 20.23½ | — | 84,93 |
| Milano | 27,25 | 134,65 | 63,12 |
| Budapesta | — | — | 27,50 |
| Praga | 15,32 | — | 112,25 |
| Belgrad | 7.00 | — | 245, |
| Varşovia | 57,75 | — | — |
| Grecia | — | — | — |
| Viena | 72,80 | | 30,12 |
| Bruxelles | — | 356,25 | 23.85 |
| Zürich | — | 494,25 | 17,20 |
| Spania | — | 213.50 | 39.81 |

VALUTE EFECTIVE

| | |
|---|---|
| Fran. francez | 6,55—6,80 |
| » elveţian | 32.50—33 |
| Lira sterlină | 555—575 |
| Lira italiană | 8,75—9.00 |
| Dolarul | 120—135 |
| Belgia | 23.50—24 |
| Florini olandezi | 66—68 |
| Cor. cehoslov. | 4.95—5.00 |
| Schiling austr. | 20—22 |
| Pengö | 23—24 |
| Reichsmark | 38,50—45 |
| Dinarul | 2—2.41 |
| Leva | 1—1,10 |
| Zlotul | 18,50—19,50 |
| Lira otomană | 78—80 |
| Drahme | 1—1,10 |

# BURSA

## Bucureşti, 2 August

TARGUL OFICIAL
*(Dela 11—12 dim.)*

Impr. Refacerii 35.55; Improprietărire 32, 31 3/4; Stabilizare 39 1/2 1/4; Desvoltare 43, 42 3/4 5/8; Urb. Buc. 5% 31 1/4 1/8 31; Urb. Buc. 10% 51; Urb. Iaşi 5% 26 1/8 1/4; Urb. Iaşi 10% 38 1/2; Rurale 5% 24 1/4; B. N. R. 4260, 225, 235; S. T. B. 1050; Mica 730; Letea 335, 30, 33; Credit Minier 226; Petrol Block 60

TARGUL LIBER

RENTE ANTEBELICE

| | |
|---|---|
| Rentă 4% originală | 32—34 |
| Rentă 4% duplicat | 30—31 |
| Rentă 4½% originală | 40—45 |
| Rentă 4½% duplicat | 30—35 |
| Rentă 5% originală | 40—45 |
| Rentă 5% duplicat | 30—35 |

RENTE POSTBELICE

| | |
|---|---|
| Rentă 4% Unif. Berlin | 112—118 |
| Rentă 4½% Unif. Berlin | 240—250 |
| Rentă 4% Unif. Paris | 240—250 |
| Rentă 5% Unif. Paris | 280—300 |
| Rentă 5% 1916 Naţ | 40½—41½ |
| Rentă 3% 1919 Unirii | 33—36 |
| Rentă 5% 1920 Refac. | 35—36 |
| Rentă 5% 1922 Impr. | 31¾—32½ |
| Rentă 7% 1929 Stab. ex. cup. | 39—39½ |
| Rentă 7½% 1931 Desv. | 42—43 |

SCRISURI FUNCIARE

| | |
|---|---|
| Urbane Buc. 5% | 31—31½ |
| Urbane Buc. 10% | 50—51 |
| Urbane Iaşi 5% | 26—26.½ |
| Urbane Iaşi 10% | 38—38.½ |
| Scrisuri Rurale 4% | 25—27 |
| Scrisuri Rurale 5% | 24—24½ |
| Scrisuri Rurale 10% | 58—59 |

OBLIGAŢIUNI

| | |
|---|---|
| Judeţene 4½% | 35—36 |
| Judeţene 5% | 33—34 |
| Locuinţe eftine 5% | 48—50 |
| Comunale Buc. 4% | 29—31 |
| Comunale Buc. 5% | 33—35 |
| Casa Rurală 5% | 26—27 |
| Casa Rurală 10% | 50—52 |

BANCI

| | |
|---|---|
| Banca Naţională cup. perf. | 4235 |
| Banca Românească vechi | 200 |
| Banca Românească pui | 190 |
| Banca de Credit Român | 220 |
| Banca de scont a României | 25 |
| Bank of Roumania Ld. | 750 |
| Banca comerţului Craiova | 110 |
| Banca Albina din Sibiu | 120 |
| Banca Comerc. Română | 185 |
| Banca Comer. Ital. şi Rom. | 250 |
| Banca Viticolă | 15 |
| Banca Cerealiştilor | 220 |
| Banca Agricolă | 18 |
| Banca Sindic. Ilfov | 80 |
| Banca Minelor | 13 |

PETROLIFERE

| | |
|---|---|
| Astra Română | 605 |
| Steaua Română | 350 |
| Speranţa restituite | 150 |
| Petrol Blok | 60 |
| Petrol Românesc | 60 |
| Concordia ex. cup. | 390 |
| Credit Minier | 230 |
| I. r. d. p. | 41 |
| Redevenţa | 90 |
| Petrol Govora | 76 |
| Română-Belgiană de Petrol | 110 |
| Generala Petroliferă | 25 |
| Petrolul Bucureşti | 125 |

SOCIETAŢI DE ASIGURARE

| | |
|---|---|
| Dacia-România ex. cup. | 2200 |
| Generala | 1200 |
| Naţionala | 250 |
| Agricola-Fonciera | 275 |
| Franco-Română | 700 |
| Steaua României | 950 |
| Asigurarea Românească | 230 |

NAVIGAŢIE

| | |
|---|---|
| Română de Navigaţie | 290 |
| Dunărea | 150 |
| S. R. D. | 320 |

DIFERITE SOCIETAŢI

| | |
|---|---|
| Creditul industrial ex. cup. | 340 |
| Clădirea Românească cup. | 290 |
| Mica ex. cup. | 730 |
| Cartea Român. ex. cup. | 170 |
| Letea ex. cup. | 335 |
| Reşiţa | 228 |
| Soc. Tramv. Buc. ex. cup. | 1050 |
| Construcţia Modernă | 50 |
| Creditul technic | 25 |
| Marile Hoteluri | 100 |
| Casa Rurală | 110 |
| Credit Carbonifer | 160 |
| Carpatina | 260 |
| Govora-Călimăneşti | 125 |
| Locuinţe Eftine ex. cup. | 146 |

# Piaţa cerealelor

## Galaţi

*2 August*

Bursa cerealelor se prezintă neschimbată. S'au încheiat următoarele tranzacţii. G. Athanasiu, din com. Folteşti, vinde lui Salvator Asec 3 vag. muştar brun, recolta 1933, cu 36.000 vag. duplicat; S. Golsschitz, vinde lui G. & F. Gruppov 7 vag. orz, de 58—59 kg. la hl., cu 6 la sută corpuri străine, cu lei 16.250 vag. franco linie şi 6 vag. orz de acelaşi greutate cu lei 17.000 vagonul.

S'au mai încheiat la bursă următoarele tranzacţii: 6 vag. fasole uşoară, cu lei 26.000 vag.; 10 vag. orz, de 59—60, cu 5—6 la sută, cu lei 16.350 vag. franco Reni; 10 vag. orz vechiu, cu lei 18.200, vag. bordo vapor; 8 vag. orz de 63—64 cu 3 la sută lei 16.500 vag., livrare luna August; 10 jum. vag. orz vechi de 57—58, cu 6 la sută, cu lei 16.250 vag. linie Galaţi; 19 vag. orz nou de 59—60 cu 5 la sută, lei 16.000 vag. franco linie; 9 vag. fasole de rând cu lei 29.500 vagonul; 50 vag. orz cu 7 la sută corpuri străine a lei 17,250 vag. bordo vapor.

SITUAŢIA IN OBOR

După statistica întocmită. în cursul lunei Iulie, au intrat în obor 31 care orz (18.360 kg. ce s'au vândut cu 1.30—1.55 lei kg.; 28 care ovăz (12.950 kg.) a lei 1.70—2.20 kg.; 450 care porumb (324.000 kg.) ce s'au vândut cu lei 1.50—1.85 kg.; 2 care fasole (480 kg.) a lei 1.70 —2.00 kg.; 720 care cositură de ovăz (43.000 kg.) ce s'au vândut cu lei 0.50—0.90 kg.; 136 care fân nou (80.000 kg.) a lei 0.45 kg.; 185 care pering (157.000 kg.) ce s'au vândut cu lei 0.70 —1.30 kg.

*

*Calafat, 2 August*

Piaţa se menţine slabă. Tranzacţiile sunt reduse. Cerealiştii nu mai fac nici un fel de cumpărături, aşteptând valorificarea cerealelor.

In port au sosit 4 vagoane cu grâu nou.

Cerealele cotează:

Grâul nou de 76 kg., cu 3 la sută corpuri străine, 33.000 lei vagonul, iar porumbul cu 17.000 lei vagonul linie port.

In obor s'au vândut mici cantităţi de cereale. Porumbul cu 27 lei d. dal., grâul nou cu 50 lei d. dal., iar secara cu 30 lei d. dal.

## Brăila

*2 August*

Piaţa internă a cerealelor se prezintă mai fermă. Porumbul şi orzul au marcat o mică urcare faţă cu preţurile de eri.

Ştirile din străinătate se menţin neschimbate. Transacţiile sunt reduse. Pe linie, în port şi docuri, au sosit numai 10 vagoane cu cereale, în majoritate porumb.

S'a vândut: grâu nou din jud. Brăila de 79 kg. curat cu 40.000 linie doc S. Brăila; orz nou de 58 kg. cu 4 la sută cu 15.500 linie doc, predat disponibil.

Cotează: grâu nou de 78 kg. cu 8 la sută corpuri negre şi secară, predat a livrer 24.000 — 24.500 bordo pentru export; la Anvers (Belgia), aceeaş marfă predată cif cotează 45 franci francezi.

Pentru dinte de cal predat linie doc se oferă 16.850—16.900, dar vânzătorii pretind 17.000.

Se tratează porumb corcitură la 17.750 ex. şlep; grâu de 75 kg. cu 5 la sută predat a livrer în August la 31.000 linie; orz de 59 kg. cu 4 la sută la 15.500 linie doc şi de 59 kg. cu 5 la sută la 16.500 ex şlep; orz stuţuit de 66 kg. cu 3 la sută la 18.500 bordo a livrer; meiul la 16.500 linie.

*

In obor, s'au vândut 10 care cu porumb cu 175 şi un car orz nou cu 155—160 lei suta de kg.

GRAUL A RECAŞTIGAT PIERDEREA

New-York, 2 (Rador). — **In târgul cerealelor şi al bumbacului s'a produs eri o bruscă inviorare. Grâul la bursa din Chicago, după ce pierduse în trei zile cinci cenţi, s'a urcat eri recâştigând toată pierderea.**

**La New-York, bumbacul a realizat la deschiderea bursei un spor de 43 puncte.**

**La New Orleans, bumbacul a cotat la închiderea bursei cu 39 puncte peste cursurile din ajun.**

**Bursa de acţiuni a fost inactivă.**

Domnii abonaţi sunt rugaţi ca la orice reclamaţie, sau schimbare de adresă să binevoiască a ne trimite eticheta cu care primesc ziarul

# INFORMAŢII

✱ O delegaţie de minieri din Jibău (Caraş) s'a prezentat Marţi dimineaţă d-lui minstru D. R. Ioaniţescu, rugându-l să intervină spre a fi plasaţi peste 300 de lucrători dela minele de mai sus, care actualmente sunt închise. D. ministru a intervenit pe lângă soc. „Creditul carbonifer", unde se pare că vor fi angajaţi circa 100 lucrători. Pentru ceilalţi, s'au făcut intervenţii la ministerul de comunicaţii.

✱ D. N. Vineş a fost confirmat definitiv, prin decret regal, în postul de subdirector general cl. I în direcţiunea contabilităţii din ministerul instrucţiunii.

D-na Cleopatra general Candiano Popescu mulţumeşte cu recunoştinţă tuturor prietenilor şi cunoştinţelor care au luat parte la suferinţele ce i-au pricinuit accidentul de automobil.

✱ D. I. C. Petrescu, secretarul general al ministerului instrucţiunii, a plecat în inspecţia şcoalelor din Iaşi, Chişinău şi Cernăuţi.

D-sa se va înapoia Vineri în Capitală.


Doriţi *o fotografie artistică un pastel frumos?* Vizitaţi **Studio Julietta**


✱ Funcţionarul Berov Gheorghe dela direcţia reglementării importului, a fost îndepărtat din serviciu pe ziua de 1 August, pentru abateri grave dela datorie.


Doctorul **A. Mihăescu**
Medic al Institutului de boale mintale nervoase şi endocrinologice
S'a mutat în B-dul Dacia, 40
Telefon 2.5639
Consultaţii: Lunea, Miercurea şi Vinerea, 3—5. Psihoterapie. Sugestiune. 1


✱ Cercul militar Bucureşti dorind să aibă în sala de festivităţi un tablou de pictură (dimensiunea 8,90 m. pe 3,26), care să reprezinte bătălia dela Mărăşeşti, invită pe d-nii artişti pictori, să ia parte la concurs.

Condiţiile se găsesc afişate în hallul dela intrarea Cercului (prin Sărindar).


**Dr. FOTIADE**
**Nas-Gât-Urechi**
A RELUAT CONSULTAŢIILE GRIVIŢA 81. 750


✱ Academia diplomatică internaţională, în ultima ei adunare, a ales membru titular pe viaţă, pe d. Hamdullah Suphi Bey, ministrul Turciei la Bucureşti, în locul devenit vacant prin decesul ambasadorului Poloniei la Ankara, Olschowski.


**DOAMNA BOVARY**
de
**G. Flaubert**

Opera nemuritoare a marelui scriitor este minunat redată, în limbă curată românească de către d. L. Dauş. Impreună cu Salambo, cealaltă mare lucrare a lui Flaubert, formează cea mai preţuită lectură pentru liniştea căutată în vacanţă.

Cartea Românească, Lei 75.
1161


✱ Camera de comerţ şi industrie din Bucureşti, aduce la cunoştinţa celor interesaţi că dela 5—14 Septembrie va fi la Utrecht târgul internaţional neerlandez.

✱ Asociaţia creştină ortodoxă „Oastea Domnului" înfiinţată de părintele Iosif Trifa la Sibiu, împlinind 10 ani de existenţă, a sărbătorit aceasta printr'o mare adunare a membrilor în Capitală.

Dimineaţa membrii au luat parte la slujba religioasă dela biserica „Maica Domnului" de la Ghencea, unde a predicat părintele Gh. Secaş dela Sibiu.

Cu ocazia depunerii legământului noilor membri a predicat părintele Vasile Onatic. După amiază la ora 2 a fost serbarea în sala Cărămidari. Au vorbit: P. S. Arhimandrit Sriban, protopop Nistor, preotul Gh. Secaş, Vasile Onatu, Stelian Zidărescu şi d-nii I. Gr. Oprişan şi Al. Lascarow Moldovanu.

✱ D-nii doctori D. Popescu şi D. Moţoc au fost numiţi cu titlul definitiv în posturile de chimişti experţi dela institutul de chimie agricolă, al facultăţii de ştiinţe din Bucureşti.

✱ Legiunea română (Asociaţia naţională a foştilor luptători) va sărbători azi, Joi, ora 10 dimineaţa, aniversarea ocupării Budapestei de armata română, printr'un tedeum la biserica Mihai Vodă (Arhivele statului), în prezenţa autorităţilor, a delegaţiilor corpurilor de trupă din garnizoana Bucureşti şi a societăţilor de demobilizaţi.

✱ In urma conferinţei care s'a ţinut la ministerul sănătăţii, d. dr. O. Puşcariu, director general al sănătăţii, a dat o circulară prin care se arată, că aplicarea legii sanitare modificate obligă pe industriaşi şi comercianţi să se prezinte consiliului de igienă respectiv al judeţului sau oraşului pentru cererea de autorizaţie.

✱ Duminică, 6 August, ora 8 seara, societatea culturală *Farul*, de sub conducerea d-lui G. Bobei, va da o serbare în Olăneşti-Vâlcea, în folosul bibliotecii „Al. Vlahuţă".

✱ S'au redeschis oficiile telefonice de sezon din Slănicul-Moldova şi Lacul-Sărat.

✱ Casa dotaţiei oastei face cunoscut persoanelor din Bucureşti şi provincie, cari au de primit pensiuni şi rente viagere pe luna Iulie, precum şi ajutoare excepţionale viagere pe trimestrul Aprilie părinţilor de ofiţeri morţi în război, cu domiciliul în judeţele: Covurlui, Dâmboviţa, Dorohoi, Durostor, Dolj, Făgăraş, Fălciu, Baia, Gorj, Ialomiţa, Iaşi şi Ilfov; veteranilor dela 1877/1878, pe acelaş trimestru cu domiciliul în judeţele: Mehedinţi, Mureş, Muşcel, Neamţ, Olt, Prahova şi Putna să se prezinte pentru ridicarea ordonanţelor de plată în fiecare zi de lucru până la 10 August inclusiv, cei din Bucureşti la Casa dotaţiei oastei între orele 7.30—13.30, iar cei din provincie la administraţiile financiare sau percepţiile repective până al aceeaş dată.

✱ S'au făcut următoarele detaşări de personal medical pe ziua de 15 Iulie:

D. dr. Fulga Costin, medic-primar la secţia de boli interne dela spitalul Piatra-Neamţ, se detaşează medic-primar la spitalul de izolare din Ploeşti.

D. dr. Enăchescu Mihail. medicul oraşului Piatra-Neamţ, se detaşează medic-primar la secţia de boli interne dela spitalul Piatra-Neamţ, în locul d-lui dr. Fulga Costin.

D. dr. Comaniţa Alexandru, medicul-şef al ambulatorului din Piatra-Neamţ, se detaşează în postul de medic-şef al oraşului Piatra-Neamţ, în locul d-lui dr. Enăchescu Mihail.

D. dr. Emil Graur se numeşte, pe ziua de 1 Iulie, în postul de medic primar radiolog la spitalul „Mavromati" din Botoşani şi se detaşează pe aceeaşi zi a face serviciu de medic la dispensarul primăriei municipiului Cluj.

✱ S'a semnat convenţia pentru exploatarea în comun a reţelelor telefonice judeţene, între „Soc. de telefoane" şi prefectura jud. Prahova.

O convenţie similară a fost semnată şi cu prefectura jud. Baia.

✱ D. Caton Teodorian, inspector special pentru teatre la direcţia generală a teatrelor şi operelor, a fost pus în retragere din oficiu, pe ziua de 1 August, pentru limita de vârstă, spre a-şi regula drepturile la pensie.

UNIVERSITARE

✱ D. ing. Şt. Nadaşan a fost numit asistent definitiv la catedra de „rezistenţa materialelor" dela şcoala politehnică din Timişoara.

✱ D. ing. Tudor Tănăsescu a fost numit conferenţiar definitiv la conferinţa de „radio-comunicaţii" dela şcoala politehnica din Bucureşti.

✱ D. dr. Buşniţă a fost numit asistent definitiv la laboratorul de morfologie dela facultatea de ştiinţe din Bucureşti.

✱ D. Gr. Florescu, doctor în litere, a fost numit conferenţiar cu titlul provizoriu, la conferinţa de „Epigrafie şi antichităţi greco-romane", la facultatea de litere din Bucureşti.

STUDENŢEŞTI

✱ Soc. studenţilor în ştiinţe naturale, în vederea publicării buletinului, roagă pe d-nii asistenţi, studenţi şi ceilalţi colaboratori să'şi trimită lucrările până la 1 Oct. a. c. la sediul societăţii (laboratorul de paleontologie universit. Bucureşti).

ŞCOLARE

✱ D. I. Climer a fost numit director la şcoala comercială superioară din Ploeşti.

✱ Absolvenţii şcoalei normale de băeţi din Piteşti, cari nu şi-au ridicat diplomele sunt rugaţi să treacă de urgenţă pe la cancelaria şcoalei spre a le ridica, cunoscând că de la 1 Septembrie, şcoala este desfiinţată şi nu se ştie unde vor fi repartizate actele.

✱ La şcoala de menaj din Blaj, se primesc înscrieri până la 15 Sept. în toate clasele, I, II, III şi IV.

✱ In învăţământul secundar al fetelor fiind vacante două catedre de ştiinţe naturale, candidatele cu examen de capacitate (integral) la această specialitate se vor prezenta la ministerul instrucţiunii în ziua de 17 August, în vederea numirii cu titlu provizoriu.

✱ Ministerul instrucţiunii a aprobat să funcţioneze ca extra bugetară şi şcoala normală de băeţi din Bacău.

✱ Ministerul instrucţiunii a hotărît ca muzeele etnografice dela şcoalele normale desfiinţate să fie predate şcoalelor normale din aceeaşi regiune, rămase în funcţiune.

✱ Gimnaziul din Tg-Frumos (Iaşi) va funcţiona anul acesta, mixt. Se primesc înscrieri pentru toate clasele începând dela 15 August.

✱ D. Alex. Ispas, profesor definitiv, a fost delegat cu conducerea liceului de băeţi din Focşani, pe ziua de 1 August 1933, în locul d-lui Al. Arbore, care se înlocueşte din acest post pe aceeaşi dată.

✱ Au fost numite profesoare cu titlul provizoriu, pe ziua de 1 Septembrie, în învăţământul secundar: D-ra Leonte Natalia la catedra de istorie cu geografie dela gimnaziul Casei Muncii C. F .R., din Paşcani; d-ra Tudora Ioana la catedra de ştiinţe naturale cu fizico-chimice dela gimnaziul Casei Muncii C. F. R. din Lipnic.

✱ Inscrierile la şcoala de industrie casnică a Caselor naţionale dela Breaza (Prahova) au început. Prospecte şi cereri de înscrieri la direcţia şcolii, în Breaza.

✱ „Casa şcoalelor şi a culturii poporului" a adus mulţumiri d-nei Eufrosina Ionescu, învăţătoare la municipiul Constanţa, pentru frumoasa donaţiune ce a binevoit a face şcoalei primare din com. Ion Corvin acel judeţ, înzestrând-o cu o bibliotecă de 100 volume legate, cu dulapul respectiv.

# Viaţa politică

## Guvernul şi „numerus clausus"

*Acum câteva zile, ziarul „Calendarul" a publicat rezumatul unor declaraţii „secrete" făcute de d. prim ministru Al. Vaida şi d. subsecretar de stat V. V. Tilea, la inaugurarea unei tabere studenţeşti, în legătură cu introducerea lui „numerus clausus" în şcoli şi Universităţi.*

*De faimoasele declaraţii a ajuns să se ocupe şi „Neue Freie Presse" şi guvernul încă n'a socotit necesar să-şi precizeze atitudinea în această chestiune. Se pare, că este cu adevărat desorientat şi că nu găseşte formula prin care să iasă din încurcătură.*

*Autenticitatea declaraţiilor aproape că nici nu mai poate fi pusă la îndoială, ne mai rămânând guvernului altceva de făcut decât să le încadreze în explicaţiile care i-ar conveni. Dar chiar şi acest lucru nu va fi atât de uşor, fiindcă ziarul „Calendarul", în numărul de eri, aduce precizarea că declaraţiile depe coasta mării n'au caracterul naiv şi glumeţ al frazelor de efect, care plac atât de mult d-lui prim ministru, ci fac parte dintr'un întreg plan de captare a masselor studenţeşti prin promisiunea introducerii lui „numerus clausus".*

*Ziarul „Calendarul" precizează:*

**„In consfătuirea pe care a avut-o la Eforie cu preşedinţii organizaţiilor studenţilor creştini, d. Al. Vaida şi-a luat angajamentul să confirme prin faptă acceptarea lui numerus clausus, ca punct de guvernare de realizat fără întârziere. Intors la Bucureşti, preşedintele consiliului de miniştri a convocat pe câţiva fruntaşi ai partidului la o consfătuire intimă, la care a asistat şi un delegat al Uniunii studenţilor creştini. In această consfătuire s'a hotărît în mod solemn, să se întocmească o lege pentru aplicarea lui numerus clausus, stabilindu-se un procent de 13 la sută pentru admisibilitatea evreilor în şcoale şi în funcţiunile publice".**

*Iar d. V. Tilea, în consfătuirea pe care a avut-o la Cluj, cu tineretul naţional ţărănesc, ar fi dat dispoziţii să se facă propagandă printre studenţi pe aceeaş temă.*

*Vâlva produsă de aceste declaraţii trebuia să aducă pe ziua de eri, precizările oficiale. Din păcate, au fost amânate şi faptul nu contribue să aducă linişte. De altfel, precizările sunt aşteptate cu multă curiozitate şi dat fiind autenticitatea declaraţiilor, cu oarecare doză de scepticism.*

*Din aceste declaraţii şi preocupări se poate trage concluzia, dacă mai era nevoe, despre seriozitatea unor asemenea formule de guvernământ, de ultimă oră. In clipa când atâtea probleme economice îşi aşteaptă rezolvarea, când sunt angajate discuţii cu creditorii, când revizionismul redevine de actualitate, când problema preţului cerealelor naşte atâtea îngrijorări printre producători, d. prim-ministru se ocupă de „numerus clausus".*

*Este atât de absurd, că n'ar avea decât o singură scuză, ţinând seamă de preocupările electorale ale acestui partid: apropierea opoziţiei. Ne mai având ce temă de agitaţie să scoată la iveală, simţind falimentul total al demagogiei de până acuma încearcă să se folosească de tineret. De altfel, aceste mici comploturi oficiale sunt o veche slăbiciune a d-lui Vaida, pe care îl plictisesc chestiunile prea serioase.*

# Două interviewuri

„Epoca" a deschis o anchetă politică, sub formă de interviewuri, cu scopul de a comunica cititorilor opiniile conducătorilor partidelor şi grupărilor politice asupra mijloacelor ce le cred nimerite pentru îndreptarea situaţiei în care ne găsim. Evident, că opiniile sunt variate, după concepţiile, temperamentele şi interesele politice ale celor consultaţi.

Iată ce a răspuns d. mareşal Averescu la întrebările următoare:

— „Credeţi că de la războ încoace, pătura noastră cârmuitoare şi-a făcut integral datoria către ţară?

— Evident că da, călăuzită însă de mentalitatea, cu care a eşit din războ.

— Dacă socotiţi că a fost o deficienţă, cărei cauze principale o atribuiţi?

— Dacă a fost deficienţă în rezultate, nu se poate spune acelaş lucru şi pentru intenţiuni. Cele 14 puncte ale lui Wilson au izvorît din excelente intenţiuni şi ce rezultate deplorabile! Cauza? Mentalitatea postbelică, datorită uriaşei zguduiri nervoase, din timpul războiului.

—Care ar fi cea mai bună metodă de selecţionare a echipelor noastre de guvernare?

— A se folosi numai oameni încercaţi, cari au făcut dovada şi de pricepere şi de cinste morală. Inlături cu reputaţiuni bazate pe auto-reclamă şi presumpţiuni hipertrofiate".

•

D. N. Iorga a formulat şi d-sa răspunsuri la aceleaşi întrebări. După d-sa pătura noastră conducătoare nu şi-a făcut deloc datoria după războ; iar la întrebarea: „cărei cauze principale atribuiţi această deficienţă", a răspuns că vechile partide erau alcătuite de personalităţi cu clientelele lor; iar cele create după războ, sunt alcătuite din false personalităţi fără valoare şi prestigiu. Despre metoda de selecţionare a echipelor noastre de guvernare, d. N. Iorga a declarat:

— „Partidele politice nu sunt în stare să facă singure această selecţionare. Corpul electoral, din nenorocire otrăvit sau captat de campanii de presă interesate, e de-opotrivă incapabil să se pronunţe. Rămâne Regele. Dar, bineînţeles, El trebuie să înceapă selecţiunea în însuşi mediul în care este înconjurat, — fără care I-ar lipsi şi putinţa şi autoritatea de a face selecţia în clasa politică, de care Coroana nu are a se servi după cum unul e mai maleabil decât altul, ci cu care are a colabora după cum unul este mai de valoare decât altul.

Dacă această selecţiune nu s'ar face de Coroană, ideia monarhică, la care ţin atâta, n'ar mai fi pentru mine o realitate vie, ci doar o rămăşiţă istorică sau un postulat metafizic. Iar selecţiunea ar rămânea s'o facă ocupantul de mâine, economic sau politic, care — acela — nu întrebuinţează niciodată mediocrităţile sau inutilităţile".

## Intrevederea Vaida-Mihalache

D. prim-ministru Al. Vaida şi d. I. Mihalache au avut Marţi d. a. o întrevedere care a durat 2 ore. Pentru câte aveau de lămurit timpul pentru discuţie pare scurt. Dacă amintim de divergenţa de concepţii financiare, de părerile exprimate de d. Mihalache cu privire la retragerea în opoziţie, de „numerus clausus" al d-lui Vaida, de mişcarea tineretului, şi atâtea alte conflicte mai puţin publice, o întrevedere de două ore înseamnă mai nimic.

# In preajma procesului Seletzki

**— Se vorbeşte de o nouă amânare —**

Marţi urma să se numească completul de judecată al secţiei I a consiliului de războ, în faţa căreia se va desbate procesul afacerii Seletzki.

Completul nu s'a format încă, dându-se ca motiv faptul că ofiţerii ce figurează pe lista consiliului ar fi plecaţi în concediu. Concomitent cu aceasta a transpirat din cercurile consiliului de războ şi ştirea că procesul, fixat la 4 August, va fi probabil amânat.

In rândul avocaţilor apărătorii, cari studiază zilnic dosarele împreună cu Seletzki, ştirea aceasta a produs nedumerire.

Pe lista apărătorilor s'a înscris şi d. general Dabija.

•

Apărătorii lui Seletzki scoţând în broşură ordonanţa definitivă, parchetul militar de acord cu comandantul corpului II de armată, n'a încuviinţat răspândirea ei în public, refuzând cuvenita autorizaţie.

# Incadrarea perceptorilor de circumscripţii şi agenţii

**— Decizia ministerului de finanţe —**

Ministerul de finanţe a dat următoarea decizie: Actualii perceptori de circ. şi agenţie care posedă ca studii un titlu universitar, bacalaureatul ori o diplomă echivalentă, cum şi cei cu 4 clase secundare sau studii echivalente, se vor încadra toţi afară de cei aflaţi în judecata comisiunei de disciplină sau speciale, în funcţiunea de perceptor de agenţii.

Actualii perceptori de circ. şi agenţie care posedă studii inferioare absolvenţei cursului inferior de liceu, au o vechime în serviciile publice din anul 1916 sau mai mare şi nu au primit mai mult decât trei pedepse în ultimii trei ani, se vor încadra **ca perceptori de agenţie, afară** de cei care se află în judecata comisiunei de disciplină sau specială.

Actualii perceptori de circ. şi agenţii care nu îndeplinesc condiţiunile spre a intra în una din categoriile de mai sus şi se bucură de stabilitate, se vor trece în funcţiunea de agent de urmărire în locurile vacante, iar cei care nu se bucură de stabilitate, vor fi îndepărtaţi pe ziua de 1 August 1933.

Cei care îndeplinesc condiţiunile de încadrare dar se află în judecata comisiunii de disciplină sau speciale, nu se vor încadra şi asupra situaţiei lor, se va dispune după cunoaşterea rezultatului final al acţiunilor **disciplinare în curs.**

# Vizita d-lui Eduard Herriot la Bucureşti

Agenţia „La Presse Associée" din Paris, precizează că în cursul acestei luni, d. Eduard Herriot va veni în România, unde, după ştiri din cercuri diplomatice bine informate, ar fi însărcinat din partea guvernului francez cu o misiune specială.

Cu acest prilej d. Herriot a adresat d-lui prof. dr. Mihail Gheorghiu, o scrisoare prin care spune că nu ştie data exactă a sosirii sale în România, dar că d-sa va asista în orice caz la desvelirea plăcii comemorative de la dispensarul muncitoresc al Casei centrale a asigurărilor sociale, care poartă numele mult regretatului „Albert Thomas".

—xox—

## Constituirea cercului buzoenilor

Comitetul de iniţiativă al constituirii cercului buzoenilor întrunit în seara de 21 Iulie 1933 a decis convocarea adunării generale a tuturor buzoenilor domiciliaţi în Bucureşti, în seara de 29 Septembrie 1933 orele 21 în localul ce se va anunţa la timp, cu următoarea ordine de lucru:

1) Constituirea cercului buzoenilor.

2) Discutarea şi votarea actului constitutiv şi statutelor după proectul redactat de d-nii general Macovescu, maior Titus Bardescu şi avocat Alex. Velescu.

3) Desemnarea persoanelor ce se vor prezenta la tribunalul Ilfov pentru autentificarea actului constitutiv şi a statutelor şi îndeplinirea formelor legale pentru obţinerea personalităţii juridice.

4) Alegerea comitetului de conducere şi a cenzorilor.

Comitetul de iniţiativă mulţumind călduros tuturor persoanelor cari au binevoit a trimite adesiunea şi încurajarea lor, roagă stăruitor pe toţi buzoenii domiciliaţi în Bucureşti să indice adresa lor şi a cunoscuţilor lor buzoeni, d-lui avocat Alex. Velescu din Bucureşti I, B-dul Schitu Măgureanu 11.

—xox—

## Contravenţiile la legile muncitoreşti

— CONSTATAREA ŞI JUDECAREA LOR. — MASURILE LUATE DE MINISTERUL MUNCII —

Prin legea pentru înfiinţarea şi organizarea jurisdicţiei muncii din 15 Febr. 1933, a fost dată în competenţa judecătoriilor de muncă, judecarea abaterilor la dispoziţiile legale relative la reglementarea, organizarea şi ocrotirea muncii, meseriilor şi sănătăţii muncitorilor, indiferent dacă aceste dispoziţii se aplică de ministerul muncii, prin organele sale sau de alte departamente.

Legea precizează, că judecătoriile de muncă judecă acele abateri (contravenţii) la dispoziţiile legale citate mai sus, care erau date în competenţa judecătoriilor de ocoale, a unor organe administrative sau comisii, chiar dacă sunt prezidate de magistraţi.

Infiinţându-se de curând 10 judecătorii de muncă la: Bucureşti (p. Capitală şi jud. Ilfov), la Brăila (p. jud. Brăila şi Covurlui), la Braşov (p. jud. Braşov), la Cernăuţi (p. jud. Cernăuţi), la Chişinău (p. jud. Lăpuşna), la Cluj (p. jud. Cluj), la Craiova (p. jud. Dolj), la Iaşi (p. jud. Iaşi), la Ploeşti (p. jud. Prahova) şi la Timişoara (p. jud. Timiş-Torontal), d. D. R. Ioaniţescu, ministrul muncii a comunicat tuturor organelor în subordine ale ministerului precum şi altor departamente — ale căror organe au calitatea de a dresa procese-verbale de contavenţie — ca, pe viitor toate procesele-verbale de contravenţie la legile amintite mai sus, constatate în judeţele în care funcţionează judecătoriile de muncă, să fie înaintate direct acestora.

In judeţele unde, deocamdată, nu s'au înfinţat astfel de judecătorii, contravenţiile vor fi deferdite spre judecare tot organelor de până acum.

In acelaş timp, ministerul muncii a cerut celui de justiţie să ia măsuri, ca judecătoriile de ocoale să trimită de urgenţă judecătoriilor de muncă înfiinţate, toate dosarele aflate pe rol şi cele ce vor mai primi. In judeţele unde nu s'au creait aceste instanţe speciale, contravenţiile vor fi judecate de organele de până acum.

Deasemenea, acolo unde au luat naştere judecătoriile de muncă, d-l D. R. Ioaniţescu a dispus să se desfiinţeze orice comisii administrative — chiar prezidate de magistraţi — cari judecau până acum contravenţiile la legile amintite.

—xox—

## Permise pe tramvae la Roma pentru tinerii căsătoriţi

Primarul Romei, d. Boncompagni Ludovizi, a luat dispoziţia, încă din săptămâna trecută, ca toţi tinerii căsătoriţi, indiferent din ce parte a lumei ar veni la Roma, să li se libereze la sosire în cetatea eternă un permis pentru 2 persoane valabil pe toate tramwaele şi autobuzele comunale timp de cinci zile.

Se ştie că guvernul italian a acordat acestei categorii de oameni o reducere de 70% din costul biletelor de tren dacă vor petrece luna de miere într'unul din oraşele Italiei.

Măsura guvernului italian şi a primarului cetăţii eterne dovedeşte ce spirit larg de înţelegere au conducătorii Italiei fasciste.

Dacă la noi s'a luat măsura de a se da 50% pe c. f. r. acelor cari vor merge în staţiile noastre balneare sau climaterice, apoi tot direcţia c. f. r. a luat alte măsuri care să împiedece pe călători să profite de această reducere.

# Abuzul unui controlor financiar

**— El este unul din protejaţii lui Madgearu —**

Controlorul Donciu, din administraţia financiară de Ilfov, (alt protejat al ministrului de finanţe) s'a prezentat Duminică 29 Iulie la cârciuma lui Alexandru Dumitru din Galileia, lângă Bucureştii Noui, însoţit de un oarecare Iosef Vexler. Sub pretext că vor să controleze brevetul, l-au forţat pe negustor să le dea suma de 6000 lei, de oarece brevetul n'ar fi în regulă.

Negustorul a acceptat, a dat şase bancnote, dar le-a semnat cu numele său. Apoi, la eşirea celor doi agenţi fiscali, a alarmat satul.

Funcţionarii abuzivi au fost duşi cu alai la postul de jandarmi, unde, la percheziţia făcută, s'au găsit asupra lor banii însemnaţi.

Asupra celor constatate s'au încheiat acte, urmând ca autorităţile în drept să ia hotărîrile necesare.

# Examenele de admitere la seminarii şi şcoli normale

Ministerul instrucţiunii a hotărît să se ţină examene de admitere în cl. I pentru câte 30 locuri la următoarele seminarii şi şcoli normale:

Seminariile metropolitane „Veniamin Costache" din Iaşi, cel din Chişinău şi seminarul „Central" din Capitală.

Şcoli normale de băeţi: Arad, Bucureşti, Blaj, Câmpulung (Muscel), Chişinău, Cluj, Craiova, Deva, Iaşi, Oradea, Sendrieni (Dorohoi), Sibiu şi Constanţa.

Şcoli normale de fete: Piteşti, Bucureşti, Constanţa, Chişinău, Cernăuţi, Cluj, Craiova, Iaşi, Predeal, Oradea şi Sf. Gheorghe.

Şcoli normale de conducătoare: Beluş şi Iaşi, precum şi şcoala normală de conducătoare şi puericultură „Pia Brătianu", din Bucureşti.

# Congresul delegaţilor Camerelor agricole din ţară, la Arad

*Arad, 31 Iulie*

Peste 70 de reprezentanţi ai majorităţii Camerelor agricole din toate părţile ţării, au venit în vizită la Camera de agricultură a judeţului nostru, îndemnaţi de constatarea făcută de ministrul domeniilor la congresul de astă primăvară al Uniunii Camerelor de agricultură, că dintre toate Camerele agricole din ţară cea dela Arad a dat rezultatele cele mai mulţumitoare, putând să prezinte şi o activitate strălucită şi un excedent bugetar, în vreme ce Camerele celelalte se grăbesc — cum s'au grăbit la congresul ultim al Uniunii — să ceară reformarea legii pentruca să li se poată spori subvenţia.

Oaspeţii au venit sub conducerea d-lui D. Moldovan, vicepreşedintele Uniunii Camerelor agricole, şi şi-au început cercetările cu o vizitare a Camerei. D. Moldovan a rostit cu acest prilej o cuvântare de bun-găsit, lăudând Camera arădană. D. dr. Iustin Marşieu, preşedintele Camerei din Arad, i-a mulţumit arătând mijloacele prin cari această instituţie a putut ajunge la rezultatele şi la faima de care se bucură: întâi, stabilitatea care a fost în toţi cei şapte ani de existenţă a ei la instituţia aceasta, ferită spre deosebire de toate Camerele celelalte de amestecul politic, apoi educaţia deosebită a ţăranului arădan, gata oricând să primească bunele exemple.

Arătările d-lui dr. Marşieu au fost ilustrate apoi de d. ing. agr. N. Popescu, directorul Camerei, cu rezultatele acestei instituţii. D-sa a stăruit mai cu seamă asupra selecţionării grâului, asupra împământenirii grâului de Băncuta şi de Odvoş rezistat la rugină şi totodată de mare preţ în comerţ.

După această vizită la Cameră, oaspeţii au vizitat la Palatul cultural muzeul ornitologic, apoi s'au dus să viziteze moşiile nemeşeşti dela Zimand, Sofronea şi Curtici gospodăriile ţărăneşti de pe graniţă şcoala de arhitectură dela Miniş şi viile din Podgorie.

CONGRESUL

Delegaţii s'au întrunit astăzi în congres la primărie, sub preşedinţia d-lui D. Moldovan, ca să discute lipsurile Camerelor agricole.

Preşedintele congresului a rostit un foarte sincer cuvânt de deschidere, arătând defectele de până azi ale Camerelor agricole. Am venit aici — a spus d-sa — ca să cristalizăm doleanţele şi principiile de coordonare a lucrărilor noastre, şi ca să învăţăm să ţinem pas cu Ungaria, cu Polonia şi cu alte ţări, întrucât Camera de agricultură de aici a trebuit din cauza situaţiei geografice să aibă mereu în vedere realizările de peste graniţă. Am venit să discutăm situaţia însăşi a instituţiunilor noastre, deoarece nu trebuia să ne sfiim s'o recunoaştem, că multe dintre ele n'au corespuns aşteptărilor. N'aş voi să-mi îngrop conştiinţa ca meşterul Manole nevasta, de aceea trebuie să privim lucrurile 'n faţă. Căci, ori lucrăm, ori cerem desfiinţarea Camerelor, dacu nu putem produce ceeace produce Ungaria şi alte ţări.

D. Moldovan a încheiat criticând autonomia rău aplicată a Camerelor şi aducând laude Camerei arădane.

La discuţia generală, d. CAMENIŢA, preşedintele Camerei din Mehedinţi, a arătat lipsa de educaţie gospodărească a ţărănimii din vechiul regat şi a cerut să se scoată islazurile din ghiarele primarilor politici, ca să fie date în seama Camerelor agricole. A mai cerut să se înfiinţeze în sate grajduri sistematice, şi a arătat că un asemenea grajd înfiinţat în jud. Mehedinţi, a fost transformat în primărie.

D. PAPADOPOL a cerut să se introducă în legea Camerelor sancţiuni pentru vinovaţi.

D.. insp. Băicoianu a vorbit despre selecţia animalelor.

D. insp. Maleanu a vorbit despre valorificarea fructelor cerând să se intervină ca nucile să se vândă pe preţul mondial dela Constanţa şi nu dela Hamburg şi dacă americanii se opun să refuzăm şi noi automobilele lor cumpărând automobile din Italia.

**D. Dumitru Moldovan a ce**rut să existe armonie între Camere şi consilieratele agricole.

D .consilier agr. Negruţiu a fost contra centralizării.

D. Carianopol Craiova a lăudat selecţionările de grâu dela Arad spunând că trebue începute şi în vechiul regat, a propus în loc de cursuri complimentare cursuri de popularizare cu adulţii.

Au mai vorbit cei mai mulţi lăudând realizările Camerei din Arad d-nii Virgil Economu, Popa Cluj, Murat Focşani, Prisăceanu, Vâlcea.

Au participat la congres d-nii: D. Moldovan, vice-preşedintele Uniunii Camerelor Agricole, insp. Băicoianu, insp. Ştefănescu, C. Văleanu, Şt. Titulescu, Dim. Ticulescu, Papadopol şi dr. C. Diţescu din Bucureşti; Gh. Sosov Tighina, insp. gen. Morariu Cluj, dr. Popa, Corbuţiu şi Preşcan Oradea, Bujor I. Ialomiţa, C. Cameniţă şi M. Popescu T. Severin, L. Găluşcă Constanţa, A. Dumitru Vlaşca, dr. Sava şi I. Prineanu Vâlcea, Ugron Akos şi Gh. Rendelea Odorhei, dr. I. Marcian Alba Iulia, I. Retezeanu şi Gh. Bulza Oraviţa, Gh. Vitmar Cernăuţi, Al. Carianopol Craiova, dr. Gh. Pop şi Vl. Iarca Sălaj, dr. A. Doboş şi Al. Şipoş Satu-Mare, I. Socolescu Ploeşti, Ioan Stroie Vâlcea, Al. Man Târnava-Mare, I. Velişcu şi A. Morat Focşani, Vernicescu şi Tr. Suciu Deva, Tr. Câmpian Alba-Iulia, N. Popa Cluj, N. Paraschivescu, Gh. Stănescu, Gherasim şi N. Văleant Buzău, C. Chiţu Ialomiţa, I. Borş şi T. Oroveanu Călăraşi, M. Sulică, D. Galu şi Haşeganu Ilfov, Constantinov Buzău, Şt. Lorionescu şi Şt. Buzilă Bistriţa, Eug. Podoabă Turda, Ionel Tilea Cluj, H. Leontescu Giurgiu, dr. I. Nemeş Cluj, Tr. Boer, Emil Pop şi insp. gen. E. Negruţiu Diciosânmartin, Romul Moldovan şi Timotei Spineni Sibiu, dr. Popa Ilie Sighişoara, L. Perianu Satu-Mare, S. Grecu Lugoj, V. Fărcăşanu, Lugojanu şi U. Nicoară Timişoara.

—xox—

## Adunări iunianiste în jud. Bihor

*Oradea, 1 August*

D. Grigore Iunian a ţinut zilele acestea două adunări în judeţul Bihor: una în comuna Vadul lui Carol II şi a doua la Oradea în ziua de 31 Iulie a. c. D-sa a venit în Bihor însoţit de d-nii prof. Haneş, dr. Radu Olteanu (Braşov), Horia Tâlpeanu, deputat, Mircea Vintilescu, avocat, N. Lungescu şi Aristică Schileru secretarul d-sale.

Adunarea dela Oradea s'a ţinut în sala Cercului Catolic. Au luat parte 400 - 500 ţărani şi intelectuali din Oradea.

Au ţinut cuvântări d-nii Al. Mateescu, prof. Haneş, Radu Olteanu, Ştefan Holescu, Horia Tâlpeanu, Kiraly şi la urmă, d. Gr. Iunian, care a spus că celor mai multe din categoriile sociale dela noi nu le merge bine. Nici statului nu-i merge bine. De aceea a trebuit să facă datorii de 20 miliarde lei.

Lucrurile nu mai pot să meargă astfel, căci ne stingem zi de zi sub povara greutăţilor. Un iugăr de pământ preţuia în 1929 circa 40.000 lei; astăzi preţueşte 3-4000 lei, însă datoriile au rămas tot aşa de mari, ba chiar s'au mai mărit. Şi dacă lucrurile merg rău, atunci trebue să facem o sforţare ca să le îndreptăm.

Cei cari în 1929 s'au împrumutat ca să cumpere 2 iugăre de pământ, astăzi trebue să vândă 20 iugăre ca să poată să-şi achite datoria. Să mai micşorăm puţin valoarea leilor pentru ca balanţa lucrurilor să fie la fel ca în 1929.

Nu avem nevoe de doftorii din străinătate şi vrem să-i lăsăm la ei în ţară şi dacă nu le ajunge le trimitem şi pe ai noştri. Mai întâi, dreptul la viaţă şi apoi vom plăti datoriile. Vom apăra pământul acesta prin orice jertfe, dar vrem să respectăm şi dreptul la viaţă al tuturor celor cinstiţi.

—xox—

Gratis

O STICLUŢA PARFUM COTY

In scop de lansare a noului parfum

„La Fougeraie au Crépuscule" /CREATION 1933/

Casa COTY va adăoga (pentru scurt timp) în fiecare cutie de pudră — o sticluţă originală din acest parfum, vânzându-se şi mai departe cu preţul de 110 lei.

+

De asemenea s'a pus în vânzare şi minunata

APA DE COLONIE „Cordon Rouge" CU PREŢURILE DELA 75 LEI IN SUS

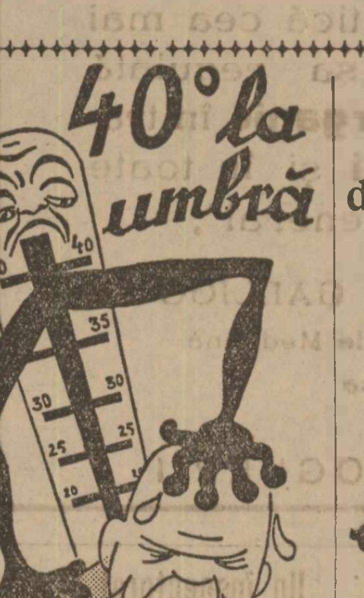


PODGORENI

dacă aveţi recolta bună cumpăraţi

O motopresă Péra Frères

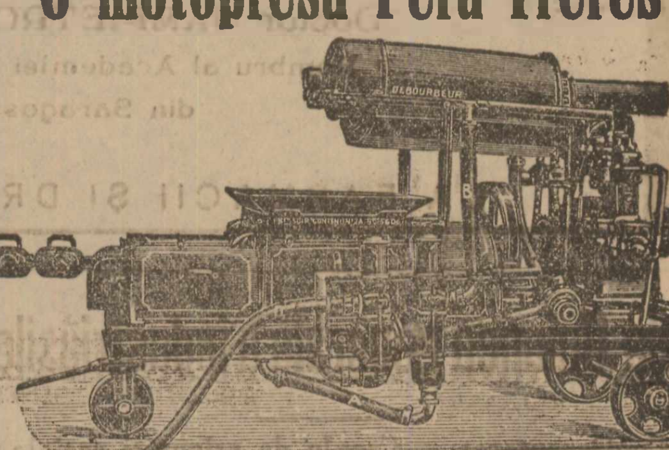

Motopresele Péra Frères cu pompă şi debourbeur

sunt cele mai perfecţionate. Puse în mişcare cu motor de benzină puternic, sdrobeşte strugurii, extrage şi debourbează mustul, separându-l de drojdie. Pompează mustul curat direct în vase. Presează bine tescovina, fără a sfărâma ciorchinele şi sâmburii.

Lucrează numai cu 2 oameni şi vinifică zilnic dela 1200—6000 deca, după mărime.

Cereţi prospecte şi informaţiuni dela

PEPINIERELE BERNARD S. A. TECUCI

Reprezentanţa generală pentru România

TIPARE

pentru fabricare tuburi pentru canalisare, inele de fântână din beton, toate maşinile şi aparatele pentru industria cimentului, betonului, etc. betoniere, vopsea specială pentru colorat beton, var, etc. furnizăm din depozit

„MODERNA" S. A.—Braşov

Str. Infundată 12

Cereţi prospecte şi oferte gratuit.

Flori! Flori! „Faraudo"

Câmpineanu 28

Telefon Palatul Regal. Bucureşti I

Expoziţie permanentă! Presentare ireproşabilă! Rapiditate!

Se transmit flori în orice oraş din lume.

Serviciul Fleurop şi F. T. D. America

Dr. D. JACOBY

Specializat la Viena pentru bolile Venerice, Sifilis şi Piele

Tratamentul Blenoragiei acute şi cronice la bărbaţi şi femei. Diatermie. Consult. 8—10 a. m. 2—8 p. m. Bulev. Domniţei 21. Telefon 325/17.

PEDOL CONTRA BĂTĂTURILOR

Dr. G. CUCOŞ

Specializat la Paris

Vindecă radical numai prin injecţii VARICE, ulcere şi exeme varicoase HEMOROIZI trânji. Nevralgii: SCIATICA Lumbago Boli de piele şi sifilis Cons. 3—7 Cal. Rahovei 86. Telef. 3.04/82 Ptr. săraci gratuit: Luni şi Joi 2-4

ROLi ESTE UN DEPILATOAR USCAT ŞI FARA NICI UN MIROS

BLENORAGIA

PROSTATA ovarite bien. VINDECA

Dr. TULIU BLANC Cons. 9-12,-2-8 Str. POPA-TATU No. 6 lângă Cişmigiu

Gratuit pentru săraci dela 5—6 p. m.

„DRAJNA" vinde cu 600 Lei mia kilograme

lemne de foc bucătărie, tăete şi transportate la domiciliu.

Şoseaua Gara Obor nr. 16, Telefon 245/66.

Comenzile se primesc şi la sediul său Palatul Universul.

La cabinetul medical „SALVATOR", vechii specialişti din 1900 vindecă radical şi fără durere

BLENORAGIA

CRONICA, prostatite, metrite, ovarite, prin curenţi electrici de diatermie (Dr. Roucayrol) Electroliză pen ru strîcturile

Boale de Piele şi Sifilis

Controlul diagnosticului prin ANALIZA SANGELUI

Reacţiile: Wassermann, Hecht, Meini

ULTRAMICROSCOPIE

p. cunoaşterea şancrului sifilitic

Cons. 11—1 şi 6—9, tel. 333/81

9. PASAGIUL ROMAN. 9

Intrare discretă

Aproape Palatul Regal Bucureşti

Protilaxia tuberculozei Braşov

A DESCHIS CASA DE RECREAŢIE, pentru debili, anemici, convalescenţi, debili pulmonari, etc.

STRADA CLOŞCA, 9

Sub direcţiunea Dr. STINGHIE, specialist din Paris

Doritorii se pot adresa: Dr. STINGHIE, Str. VOEVODUL MIHAI, 36

Dr. BERNEA

Boale şi Operaţiuni de Ochi, Nas, Gât şi Urechi

Str. Antim 42 (prin piaţa Senatului) Consult. 11-1 şi 4½ - 6½. Telefon 338/12.

748

EUROPA IN SBOR de M. NEGRU

Cel dintâi sbor important făcut de un avion român, cu un echipaj românesc, în jurul Europei, este descris de iniţiator cu verva pe care i-o cunoaştem, alcătuind cea mai interesantă descriere în acest gen.

De vânzare la librării şi la librăria ziarului „Universul" cu preţul de lei 30.

BOLNAVI, citiţi astăzi acest anunţ mărit de 40 ori mica publicitate coloana „Diverse" lămurirea vindecărilor-minuni, cu ştiinţa cărţii - lei 120 - geniului vindecător Kuhne. sanatoriului kubnist-medical primeşte bolnavii interni, externi, consultaţii, provincia prospect gratis. Bucureşti, str. Principatele Unite 38. 725

Citiţi „VESELIA"

CITIŢI Universul copiilor şi al tineretului

# MUŞTE ÎN FAŢA OCHILOR

Sângele, *infoxicat* de către acidul uric, se *îngroaşe* şi conduce direct la **arterio-scleroză,** ale cărei prime simptome se manifestă prin *dureri de cap, vâjâieli în urechi, ameţeli, opressiuni, somnolenţă* după mese, *insomnii.* Apoi survin: **congestiuni, angină de piept, paralisia, apoplexia.** Pentru a se evita aceste maladii, este indispensabil de a *dezinfoxica* sângele luând URODONAL. El va *curăţa* arterele si va *uşura* funcţiunile inimei.

„Eu apreciez că URODONAL-ul este preparaţia farmaceutică cea mai raţională prin acţiunea sa regulată asupra **metabolismului organic** în tratamentul **arterio-sclerozei** şi în toate cazurile de **artritism** în general".

Doctor SAMPIETRO GALLIGO
Membru al Academiei de Medicină
din Saragossa

LA FARMACII ŞI DROGUERII


# Curier judiciar

## Traficanţi de stupefiante trimişi in judecată

Este proaspătă în amintirea cititorilor recenta descoperire de traficanţi de stupefiante. Prin legăturile ce le aveau în special în porturile Brăila şi Constanţa, aceştia au reuşit să introducă în ţară importante cantităţi de cocaină, eroină şi alte stupefiante pe care apoi le-au vândut cu preţuri exagerate, obţinând de pe urma acestui trafic importante câştiguri. In urma cercetărilor întreprinse şi a instrucţiei ordonate în cauză la cab. IV, d. procuror G. Grigoriu a dat eri rechizitoriu definitiv pentru trimiterea în judecată a următorilor traficanţi: Vasile Economu, Leonida Podimatopol, Gheorghe Pilotis, Vanghele Zafolia şi Panait Hagiopol. Fapta lor a fost încadrată în art. 2 al. b din legea pentru controlul stupefiantelor. La percheziţia făcută s'a descoperit asupra lui Economu, Piliotis, Hagiopol şi Zafonia numai o cantitate de aproximativ 600 gr. eroină, întrucât reuşiseră să plaseze o bună parte din cantitatea cumpărată dela Constanţa prin contrabandă. Instrucţia nu a putut stabili încă cine a fost vânzătorul. A constatat însă că intermediarul în această afacere era Leonida Podimatopol, în care calitate a fost deasemeni trimis în judecată. Dosarul a fost retrimis la cabinet în vederea redactării ordonanţei definitive.

## Escrocherie cu cecuri false

D. jude Armand Constantinescu dela cab. 8 instrucţie terminând cercetările preliminare a lansat mandat de arestare contra lui Ionas Bercovici din str. Piaţa Amzei nr. 26. Acesta este făcut vinovat de faptul că procurându-şi cecuri false în dolari s'a prezentat la diferiţi comercianţi şi sub diferite pretexte le-a stors sume importante de bani. Victimele acestui escroc descoperite până în prezent sunt: Constantin Tranulis cu lei 6.400, I. Wachsman, lei 4.100, Giovanidis cu lei 3.400.

Cum şi în ce fel, — instrucţia n'a descoperit încă, — Bercovici şi-a procurat 11 cecuri în valoare totală de 5.000 dolari, pe cari a încercat să-i negocieze pe piaţă. Din cauza legii devizelor a fost însă nevoit să le depună la Banca Naţională de unde a primit un bordero de depozit. Inarmat cu acest borderou, a început să circule în Bursa neagră spre a trata vânzarea dolarilor

Pe motiv că Banca Naţională întârzie formalităţile de plata cekurilor a reuşit să ia dela cei arătaţi mai sus diferite sume, sub formă de aconto. Tot aşteptând, „beneficiarii" să intre în posesia dolarilor vânduţi au constatat că cecurile prezentate Băncii Naţionale erau false, de unde s'a provocat reclamaţia în justiţie.

## Avocat invinuit de inşelăciune

D. jude G. Stratulat dela cab. 6 instrucţie a început cercetările în reclamaţiunea făcută de d. Mihail Vlădescu, fost ministru, contra lui Scarlat Băluţă, avocat, şi fost administrator la banca Mercur.

Din cercetările de până acum reese că d. Vlădescu girase o serie de poliţe în valoare de 580.000 lei unui debitor al băncii Mercur. La un moment dat Banca Naţională, din cauza unui protest a refuzat primirea poliţelor la reescont, astfel că girantul s'a văzut încărcat cu întreaga sumă garantată. Văzând că va fi nevoit să suporte plata întregii sume girate a început tratative cu posesorii poliţelor să le răscumpere. Scarlat Băluţă s'a oferit să facă această operaţiune cu 200.000 lei, bani ce d. Vlădescu i-a şi depus la bancă. Timpul însă trecea fără nici un rezultat şi când în cele din urmă reclamantul a cerut restituirea sumei de 200.000 lei, a constatat dispariţia el.

Cercetările continuă.

## Incasator incorect

D. jud. I. Stănescu dela cab. 7 de instrucţie a fost sesizat, conf. art. 45 pr. pen. cu reclamaţiunea firmelor „Norbert Juster" şi „Trebitsch & Fiu", prin care acestea se plâng că incasatorul lor Max Berman şi-ar fi însuşit o sumă de circa 300.000 lei. Marţi dimineaţă au fost audiaţi reprezentanţii firmelor reclamante dimpreună cu cel vizat, iar d. jude instructor a amânat cercetările pentru azi, întrucât Berman s'a oferit să depună imediat conturile şi sumele reclamate.

## Diverse

D. jude Ion Stănescu dela cab. 7 instrucţie, a respins cererea de liberare făcută de Emil Georgescu, şef de serviciu la direcţia închisorilor, arestat sub acuzaţia de a fi delapidat cca. 300.000 lei.

— In faţa trib. Ilfov s. I com. a depus eri legiuitul jurământ d. procuror C. Grigoriu, numit prin recenta mişcare în magistratură judecător definitiv la Ocol. III urban Bucureşti. Până la 15 August d-să rămâne încă delegat în parchetul de Ilfov.

# Congresul internaţional pentru protecţia copilăriei

Intre 10 şi 25 Iulie, s'a ţinut la Paris, în amfiteatrul Sorbonei, congresul internaţional pentru protecţia copilăriei.

Şedinţa solemnă de deschidere a fost prezidată de d. Lebrun, preşedintele republicei franceze.

Ma ierau de faţă: ministrul sănătăţi publice; ministrul instrucţiunii publice, ministrul afacerilor străine, primarul Parisului, preşedintele congresului, ministrul României la Paris şi alte personalităţi ştiinţifice.

Au vorbit d-nii: profesor dr. Huber, medic şef al spitalelor din Paris, secretarul general al congresului, care prezintă pe delegaţii străini veniţi din toate colţurile lumii, spre a prezenta rapoarte şi a discuta noile probleme în legătură cu viaţa copilului.

D. profesor dr. Lesage, membru al academiei de medicină şi medic şef al clinicilor infantile din Paris, a vorbit despre: *„Protecţia mamei şi a copilului".*

D. profesor dr. Paul Strauss, preşedintele congresului, urează bun sosit tuturor congresiştilor şi arată într'o documentată cuvântare, operile de asistenţă pentru protecţia copilului în Franţa.

D. Danielou, ministrul sănătăţii publice, mulţumeşte tuturor congresiştilor, care participă la această înălţătoare manifestare, luată de ministrul sănătăţii publice, în colaborare cu cei mai distinşi medici şi profesori din Paris şi arată toate sacrificiile ce le face Franţa pentru protecţia copilăriei. Declară congresul deschis şi anunţă începerea lucrărilor pentru orele 15 în sălile Cercului d'Iéna, saloanele Bonaparte.

Şedinţa solemnă a închis-o d. Lebrun, preşedintele republicei, printr'o frumoasă cuvântare, după care a urmat un concert, organizat de orchestra Operii mari, coruri ale elevilor conservatorului de muzică din Paris şi diferite bucăţi executate de muzica gărzii republicane.

La acest congres, au participat 2846 congresişti, veniţi din 37 de ţări.

Lucrările congresului sunt împărţite în nouă secţiuni.

România a fost reprezentată prin d-nele: Ecaterina Caragea, preşedinta leagănului Sf-ta Ecaterina, şi Elena Nicolaide, directoarea şcoalei de copii mici „Floreasca", din Bucureşti.

*D-na Caragea* a vorbit în secţiunea II-a despre: *„Lupta contra mortalităţii infantile"*, iar în secţiunea VII-a despre: *„Tutela legală a copiilor naturali".*

D-na *Elena Nicolaide*, a vorbit în secţiunea III-a, unde a tratat despre: *„Supravegherea dezvoltării fizice a copilului în şcoală,* iar în secţiunea VI-a a vorbit despre: *„Opera de asistenţa socială şcolară, realizată de statul român, de diferitele societăţi particulare, în special de societatea ortodoxă naţională a femeilor române"*, de sub preşedinţia d-nei Alexandrina Cantacuzino.

S'au vizitat: maternităţi, stabilimente de asistenţă publică, şcoli de copii mici, şcoli primare, şcoli de meserii, şcoli în aer liber, adăposturi pentru copii lucrătorilor, colonii şcolare, preventorii, şcoli de puericultură, stadioane şi cetatea universitară din Paris.

S'au ţinut diferite conferinţe de profesori universitari din Paris, Geneva, Bruxelles, New-York, Berlin şi Praga şi s'au discutat diferite chestiuni de pedagogie şi higienă experimentală.

S'au făcut demonstraţiuni şi s'au citit rapoarte de delegaţii ţărilor participante.

In onoarea congresiştilor s'au dat serate şi concerte, reprezentaţii la Operă, recepţii la Primăria Parisului, la ministerul sănătăţii publice şi la ministerul afacerilor străine.

Şedinţa de închidere s'a ţinut în amfiteatrul Cercului de studii d'Séna, unde fiecare preşedinte de secţiune, a făcut o dare de seamă despre rapoartele prezentate de congresişti.

D. Strauss, preşedintele congresului, a adus tuturor mulţumiri, pentru activitatea desfăşurată în folosul copilului, viitorul cetăţean de mâine.

După terminarea lucrărilor, s'a făcut timp de cinci zile, escursiuni pe Valea Loarei.

—xox—

## Activitatea comuniştilor

— SCHIMBAREA TACTICEI DE LUPTA —

Chişinău, 1 August

*Manifestele împrăştiate, în ultimele zile ,de comunişti, diferă de ceea ce se aruncau pe vremuri. Redactarea lor constă în afirmarea dt partid comunist român. Nu se insultă autorităţile şi nici armata, dar conchid cu „trăiască viitoarul guvern român comunist", ceiace confirmă relatările noastre asupra schimbbărei tacticei de luptă ,ordonată de G. P. U.-ul sovietic din Odesa care pune bazele une inoui organizări a mişcărei comuniste în România ,prin disolvarea vechiului partid, înlocuirea unor conducători acuzaţi de inactivitate şi formarea celulelor comuniste în locul —t roţelor — şi pe torcetor, de câte 3 şi cinci indivizi de nucleu .*

## Se impun noui legături şi trenuri între Constanţa-Carmen Sylva

Din lipsa de legătură a trenului 952, care pleacă din Carmen Sylva şi Tekirghiol, cu trenul 904, care pleacă din Constanţa la 12.20, călătorii din aceste staţiuni şi Eforie sunt nevoiţi să vină la Constanţa cu autobuzul; de oarece trenul fulger C. B., care soseşte în Bucureşti la ora 11.20 dim., nu are vagoane de cl. III şi nici nu opreşte în staţiunile unde descinde acest public.

Se impune deci urgenta modificare a mersului trenului 952, spre a avea legătură în Constanţa cu personalul 904 Constanţa-Bucureşti.

D. inspector superior de control Tiberiu Sfinţescu, care a anchetat situaţia la faţa locului, a făcut direcţiei generale propuneri în acest sens.

In acelaş raport, d. Sfinţescu a mai cerut să se intercaleze o cursă între Constanţa-Carmen Sylva, între orele 8.30 şi 11.30, cum a fost şi în trecut, spre a nu se mai trimite călătorii la autobuze.

Direcţia mişcării c. f. r. a luat în cercetare acest raport şi se speră că se va da urgent satisfacţie nevoilor publicului călător.

—xox—

## Sinuciderea unui şef de gară

Alba Iulia, 1 August

Azi, la 2 d. a., şeful gării Sebeş-Alba, C. Negruţiu, şi-a tras două gloanţe de revolver în cap. In stare gravă, a fost transportat la spitalul din Sebeş-Alba. Starea lui e disperată.

Cauzele funestului act nu se cunosc.

—xox—

## AU RENUNŢAT LA GREVĂ

Chişinău, 1 August

La fabrica de tutun, lucrătorii ce urmează a fi concediaţi pentrucă nu poseda certificate de naţionalitate au încercat o grevă, cu participarea în semn de solidaritate a celorlalţi. Ora fixată era 4 după amaiză.

Autorităţilue au reuşit să-i convingă că nu prin astfel de mijloace vor reuşi să capete un drept dacă îl au.

Ei au renunţat la orice demonstraţie.

—xox—

## Adunarea generală a despărţământului „Astra" Sibiu

Despărţământul judeţului Sibiu al „Astrei" şi-a ţinut adunarea generală anuală Duminică 30 Iulie, în comuna Rânsadului. Au lipsit anul acesta cadrele sărbătoreşti de altă dată. In absenţa preşedintelui Tiberiu Ţeposu, adunarea a fost prezidată de membrul din comitet, d. Ion Popa.

D. Teodor Stoia, învăţător director din Sibiu, a citit darea de seamă asupra activităţii despărţământului, în care se aminteşte de înfiinţarea bibliotecilor săteşti. de anchetele sanitare şi de conferinţele ţinute la sate.

Cassierul Ion Isac referă asupra averii despărţământului, arătând că toti conferenţiarii, cari au lucrat la sate au lucrat fără nici o recompensă materială.

Profesorul cărturar Victor Lazăr predă comunei o bibliotecă. îndemând sătenii să citească cu folos cărţile.

In numele poporului, mulţumeşte preotul Marin, atât pentru bibliotecă precum şi pentru frumoasele învăţături, pe care trimişii „Astrei" le-au semănat în sânul poporului păstorit de el.

# Cum a fost stins focul dela Copşa Mică

**— Un entuziasm de scurtă durată. — O nouă erupţie şi incendierea gazelor —**

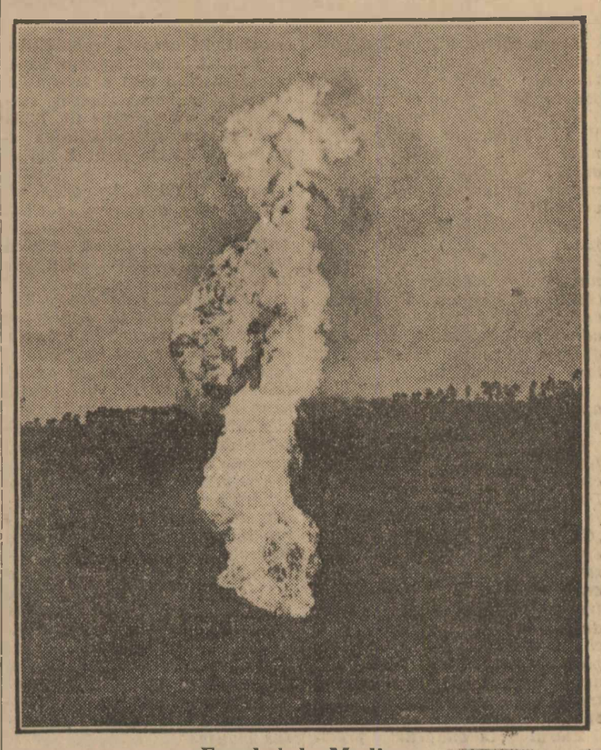

Focul dela Mediaş

*Mediaş, 31 Iulie*

Am anunţat eri, că focul dela Copşa Mică a putut să fie stins după o muncă titanică de 14 ore. Lucrul acesta l-a dat publicităţii conducerea societăţii naţionale de gaz metan şi a fost comunicat şi prin radio. Bucuria efectului a fost însă de scurtă durată, căci 4 ore mai târziu focul s'a reaprins cu o intensitate sporită, în următoarele împrejurări:

Sâmbătă s'a continuat cu cercetarea posibilităţilor de introducere a prăjinilor la sonda n-rul 5. Cu această ocazie s'a dat, la o adâncime de 200 metri, de un dop izolator, prin care prăjinile n'au putut pătrunde, Acest dop, după afirmaţia inginerilor, s'a format din hematină, ponderazit şi pământul pereţilor surpat dela sondă şi permite concluziunea că gazele ce emană dela sondă spre gaură nu se găsesc la o adâncime mai mare, ci deasupra acestui strat izolator. Tot odată, s'a putut identifica şi fereastra prin care gazele evadează la o adâncime de aproape 118 metri. Această supoziţie este întărită şi de faptul că sonda n-rul 4, la o adâncime de 252 metri, nu se resimte dela izbucnirea erupţiei.

Odată aceste identificări efectuate, conducerea societăţii naţionale de gaz metan a hotărît operaţiunea stingerii pentru Duminică, ora 5 dimineaţa. La faţa locului au sosit d-nii ing. Motaş, directorul general al societăţii, ing. Bădulescu, directorul regiunii miniere, cu ing. Panin şi Danielopulo, ing. Drăgulănescu şi inginer Emil Triandafil, cari dirijau împreună cu d-nii ing. Sprâncenatu şi Gohu lucrările de stingere. precum şi d-nii director Guman şi ing. Ciortea. S'au introdus în sonda n-rul 5 mai întâi 5 vagoane de „spülung", compoziţie specială cu un adaos de celuloză şi var pentru astuparea straturilor poroase, iar apoi s'au pompat 35 vagoane „spülung" obişnuit, însă acest material intrat prin canalul sondei în crater a fost aruncat la suprafaţă şi a produs pe o mare distanţă — până la Mediaş — o ploale de cenuşe fină.

Atunci s'a hotărît inundarea stratelor şi s'a început cu pomparea unor cantităţi mari de apă, pompele dând o cantitate de 15—20 vagoane pe oră.

La ora 6.40 după masă, după o muncă intensă de 14 ore, s'a produs încetarea subită a flacării. deci stingerea, în locul ei rămânând numai emanaţiuni de gaze. D. inspector Bădulescu, care s'a apropiat de crater, a constatat dispariţia flacării, auzind doar bubuituri în surdină. D-sa ne-a explicat survenirea stingerii prin formarea unui dop de apă la fereastra unde evadează gazele şi care a produs o înfrânare a acestora. Intre timp s'a produs o surpare locală şi prin lipsa aerului procesul de combinaţiune a fost impiedicat.

Entuziasmul în rândurile inginerilor era foarte mare, munca lor dând rezultatul dorit. Populaţia, obişnuită aproape de trei săptămâni cu vâlvătaia, a fost plăcut surprinsă, deşi unii doreau ca focul să se reaprindă, seduşi de acest spectacol sinistru.

Ceeace mintea acestora dorea, se transformă repede prin capriciile soartei într'o realitate întristătoare. Doar 4 ore dopul de apă a putut rezista presiunii gazelor, a cedat şi atunci s'a produs o puternică erupţie la ora 11 noaptea, iar pietrele aruncate din crater au produs prin frictiune — ca şi înainte — inkendierea gazelor. Iar la ora 11,10 spectacolul a reinceput cu zgomot şi aruncări de pietre.

In clipa marelui entuziasm, d. Motaş a trimis telegrame, cari vesteau fericitul eveniment al stingerii, ziarelor şi d-lor prim ministru Vaida şi prof. Mrazec. Astfel, ziarele şi radio anunţau acest eveniment. In clipele în care la Copşa Mică spectacolul gazelor incendiate continuă cu mai mare intensitate, vestit apoi de noi.

Am restabilit faptele, arătând succesul iniţial de scurtă durată şi reinceperea operaţiei de stingere sau mai bine zis — cum afirmă conducerea societăţii naţionale de gaz metan — a izolării sondei n-rul 5 de craterul gazelor incendiate.

—xox—

## Un avocat surprins in tentativă de mituire

Marţi dim. la administraţia financiară de constatare a sectorului IV verde, administratorul financiar d. Simatu, asistat de comisarul de poliţie Cojocaru, a prins în flagrant delict de mituire pe avocatul Gunea care solicitase funcţionarului I. Roceric, să primească o declaraţie de impunere — care nu fusese dată în termen — oferind funcţionarului suma de 6000 lei.

Funcţionarul a simulat că primeşte oferta ,dar pe dealtă parte a anunţat pe administratorul financiar, care a invitat pe comisarul Cojocaru, spre a constata încercarea de mituire.

Directoratul I financiar a încheiat toate formele legale, urmând să defere cazul parchetului.

—xox—

## Spargerea magaziei de mărfuri din gara Bazargic

Constanţa, 1 August

In ziua de 27 Iulie, magazia de mărfuri a gării Bazargic a fost spartă, furându-se un stoc de 400 piei tăbăcite.

Chestura Constanţa, fiind sesizată că hoţul ar fi la Constanţa, a însărcinat cu prinderea lui pe comisarul Tudoroniu. Acesta a reuşit să-l identifice în persoana lui Moise Muşetescu, originar din jud. Braşov, pe care la şi arestat azi la Medgidia la conacul d-lui avocat Mânzu unde are un frate.

A mai fost arestat ca tăinuitor blănarul Vasile Mândreanu, care a cumpărat o parte din piei.

Muşetescu a comis spargerea în complicitate cu măcelarul Ion Zamfir din localitate, care e dispărut.

Cu actele dresate, au fost înaintaţi parchetului.

—xox—

# Dela Uniunea generală a industriaşilor

**— Contingentarea. — Casele de asigurări sociale. — Impozitele pe intreprinderile industriale —**

Marţi seara s'a ţinut la Uniunea generală a industriaşilor o importantă şedinţă a comitetului central sub preşedinţia d-lui ing. CONST. ORGHIDAN.

Discuţiunile au urmat în jurul a două mari chestiuni de actualitate pentru industrie, *contingentarea* şi *asigurările sociale,* chestiuni prezentate adunării de d. ing. C. R. MIRCEA într'un documentat raport privind neajunsurile ce le suportă industria prin INGRADIREA IMPORTULUI materiilor prime necesare fabricaţiei indigene, în timp ce s'a întârziat a se contingenta importul produselor străine fabricate cu acele materii prime.

In expunerile făcute de d-nii ing. C. Orghidan, ing. Silvio Marino, C. Mircea, R. Ştefănescu, Sebes, Casassovici, Rapaport, etc., s'a insistat asupra acestor două deziderate ale industriei:

a) O satisfacere imediată, în condiţiuni cât se poate mai favorabile, a aprovizionărei cu materii prime a tuturor fabricilor din ţară;

b) Aprovizionarea cu maşini şi părţi de maşini a tuturor industriilor din ţară, indiferent dacă aceste maşini provin sau nu din ţări cu cari am avut până acum o balanţă comercială favorabilă; întrucât, în primul rând, trebue să se urmărească ideia de a inlesni producţiunea în ţară a tot ceeace se importa până acum din ţările cu balanţă comercială defavorabilă pentru noi, tocmai în scopul de a face pentru viitor imposibilă sau dificilă reintoarcerea, pentru aprovizionare de prdouse fabricate, către ţările la cari se face aluzie;

c) Trebue să se ţină seamă, într'o cât mai largă măsură, de relaţiunile de capital şi de legăturile de comerţ şi deci de credit, pe cari multe din industriile noastre şi în special industriile din Transilvania şi Banat le-au avut până astăzi cu anumite ţări. Chiar dacă balanţa comercială cu acele ţări este deficitară pentru noi, să nu se ia măsuri de acelea cari să împiedice în viitor relaţiile comerciale, pentru că aceasta ar însemna pentru multe din industrii, paralizarea întregei lor activităţi.

S'a mai relevat un fapt grav şi anume că *importul prin compensaţie* scumpeşte — prin supra-taxa ce o dau importatorii cesionarilor permisului de export — articolele, operaţia în sine fiind foarte greoaie.

S'a hotărît să se facă demersuri stăruitoare de U. G. I. R. în sensul celor discutate, astfel ca industriaşii să poată importa materiile prime necesare în condiţii mai lesnicioase.

Cu privire la noua LEGE A ASIGURARILOR SOCIALE, în expunerea făcută de d-nii ing. *C. Orghidan* şi ing. *C. R. Mircea,* s'a arătat defectuozitatea felului cum sunt constituite nouile consilii, prin efectele acestei legi: industria fiind serios lovită.

*

S'a mai insistat asupra abuzului ce se face de locuitori cu zilele de boală şi s'a hotărît să nu se trimită ministerului muncii tablouri de cât pentru salariaţii până la 6000 lei.

Uniunea industriaşilor va face demersuri stăruitoare pe lângă ministerul muncii în această chestiune, urmând ca la adunarea generală a Casei asigurărilor sociale să se discute armonizarea intereselor patronilor, cu ale salariaţilor.

S'a mai vorbit în şedinţa de aseară şi despre *impozitul asupra construcţiilor industriale,* care este foarte împovărător pentru industrie şi s'a dat ca exemplu *industria forestieră* impusă la sume prea mari pe diferitele instalaţii din păduri.

S'a hotărît să se intervină de urgenţă pe lângă ministerul de finanţe ca acest impozit să fie redus.

## Un inspectorat şi o judecătorie de muncă la Galaţi

*Galaţi, 31 Iulie*

Secţia salariaţilor industriali, pendinte de Camera de muncă, a ţinut o importantă şedinţă sub preşedinţia d-lui I. Nacu. D-sa a dat unele lămuriri cu privire la necesitatea respectării orarului de muncă în fabrici.

D. secretar Crăciun-Fostini susţine că, fără prezenţa permanentă a unui organ de inspecţie şi de control din ministerul muncii, nu se poate controla modul cum se lucrează în industriile gălăţene.

D. Victor Munteanu, descrie importanţa celor 3 Camere de muncă în fabrici şi recunoaşte că majoritatea fabricanţilor, nu respectă legile de proteguire a muncii. Abuzurile trebuiesc înlăturate şi lupta trebuie dusă pentru înfiinţarea unui organ de inspecţie al ministerului muncii.

D. Eduard Coşa, arată importanţa Camerei de muncă din Galaţi şi necesitatea de a se înfiinţa un inspectorat al muncii, care să colaboreze cu această Cameră.

In această chestiune au mai vorbit d-nii: Nicolae Fulger, Anghel Lividioti şi alţii.

La sfârşit, secţiunea a decis să se înainteze un memoriu ministerului muncii, în care să se arate lipsa de aplicare a legilor muncitoreşti, crearea unui control prin înfiinţarea în mod permanent a organelor de control, prevăzute de legile în vigoare şi legiferarea controlului făcut de Camerele de muncă.

JUDECATORIA DE MUNCA

D. secretar Crăciun Festini, face un istoric al înfiinţărei judecătoriei de muncă la Brăila, la care s'a ataşat şi judeţul Covurlui. Prin aceasta s'a luat competinţa judecătorilor de ocol, din Galaţi, de a mai judeca şi soluţiona toate litigiile cu caracter — muncitoresc.

S'a decis să se intervină pe lângă ministerul muncii să se înfiinţeze o judecătorie de muncă şi la Galaţi, iar în cazul când cererea nu ar putea fi realizată, să se lase şi mai departe ca judecătoriile de pace, din Galaţi, să soluţioneze diferendele ivite între patroni şi muncitori.

—xox—

## Reorganizarea transporturilor poştale

Spre a se pune capăt numeroaselor cazuri de poştă clandestină, cari se fac cu ajutorul autobuzelor, d. I. Pitulescu, directorul general al poştelor a numit o comisiune care să studieze modalităţile de reorganizare a transporturilor de colete poştale cu ajutorul vehiculelor cu tracţiune mecanică. Comisiunea va examina mijloacele de control a curselor de autobuze prin agenţii p. t. t., precum şi organizarea unui serviciu cât mai prompt şi rapid de autobuze pentru deservirea intereselor publice.

Se va căuta să se încheie o convenţie cu direcţia tehnică din ministerul comunicaţiilor, care reglementează traficul autobuzelor.

BIBLIOTECA AGRICOLĂ
A ZIARULUI
UNIVERSUL
NOU

AU APARUT: No. 1. Aratul, de prof. G. Ionescu-Sişeşti; No. 2. Intre sfecla de nutreţ şi porumbul furajer, de generalul I. Popescu-Sanitarul; No. 3. Ce poate face gospodarul în timpul liber (Prelucrare); No. 4. Creşterea găinilor, de Gh. Boştină-Lipăneşti, ing. agr. inspector; No. 5. Grapa şi grăpatul, tăfălugul şi tăfălugitul, de A. Anastasiu, ing. agr. inspector; iar sub tipar se găseşte No. 6. Creşterea reginelor, de C. L. Hristea, proprietar, apicultor.

Biblioteca apare sub îngrijiread-lui E. Grinţescu, redactorul paginei agricole şi se află la toatelibrăriile şi depozitele de ziare. Depozit general la librăria ziarului Universul. Preţul 10 lei.


Marţi, 1 August 1933, a avut loc tragerea Societăţii de Asigurări Generale „Franco-Română".

Următoarele poliţe ale abonaţilor şi cititorilor ziarului „Universul" au fost amortizate:

| | |
|---|---|
| Poliţa No. 99503 a d-lui I. Frank, Bucureşti | Lei 50.000 |
| „ „ 108798 a d-lui I. Nedelea Bucureşti | „ 20.000 |

Următoarele poliţe au câştigat premiul notat în dreptul fiecăreia, poliţele rămânând în vigoare:

| | |
|---|---|
| Poliţa No. 106127 anexa No. 127 a d-lui Vasile Berechet, Craiova | Lei 10.000 |
| „ No. 96195 anexa No. 20580 a d-lui Col. Contescu Ion, Bucureşti | „ 5.000 |
| „ No. 73084 anexa No. 30608 a d-lui Lişco Cristof, Timişoara | „ 5.000 |
| „ No. 95876 anexa No. 18248 a d-lui Gen. D. Niculescu, Bucureşti | „ 5.000 |
| „ No. 157211 anexa No. 30110 a d-lui Balai Petre, Arad | „ 5.000 |
| „ No. 157173 anexa No. 30000 a d-lui Munteanu Gheorghe, Arad | „ 5.000 |
| „ No. 95837 anexa No. 18010 a d-lui Col. Petrescu N. Gh., Bucureşti | „ 5.000 |
| „ No. 176129 anexa No. 34222 a d-lui Răzăşanu Nicolae, R.-Vâlcea | „ 3.000 |
| „ No. 156976 anexa No. 17085 a d-lui Eugen Col. Frâncu (şcolar) | „ 5.000 |
| „ No. 177087 anexa No. 39012 a d-lui Gheorghe Alex. Lisievici, Sf. Gheorghe | „ 3.000 |
| „ No. 100175 anexa No. 30484 a d-lui Ion Malentza, Timişoara | „ 5.000 |
| „ No. 175932 anexa No. 33239 a d-lui Costică Georgescu, Sălciua. de jos | „ 3.000 |
| „ No. 157267 anexa No. 30436 a d-lui Cuzman I., Lipova | „ 5.000 |

Cu aceste poliţe, Societatea „Franco-Română" de Asigurări Generale a achitat până astăzi abonaţilor şi cititorilor noştri

**Lei 4.560.000**

La 1 Septembrie 1933 va avea loc o TRAGERE SPECIALA pentru toate poliţele A. M. „Universul" cu plata ratelor la curent, inclusiv rata August 1933. La această tragere vor lua parte toate poliţele şi anexele de premii acordate cu ocazia jubileului nostru, pentru care se va trimite Societăţii ratele August 1933 de Lei 295 pentru prima poliţă de Lei 50.000 şi Lei 140 pentru poliţa de Lei 20.000. De asemeni toţi aceia cari se vor asigura din nou, trimiţând ratele specificate în cuponul dela pag. 2-a.

# Telegrame din străinătate

## Visurile revizioniste ale Ungariei

— Un discurs al d-lui Gömbös, preşedintele consiliului —

Budapesta, 1 August. (Rador).— *D. Goemboes, preşedintele consiliului, a rostit astă seară un discurs la Radio, constatând că, după un an de guvernare, programul său a fost încoronat de succes atât în domeniul poiiticei interne şi externe, cât şi pe tărâmul economic.*

*D. Goemboes a constatat că problema ungară a fost pusă pe primul plan al politicei europene şi că naţiunea ungară nu mai este astăzi o cantitate neglijabilă în concertul european, ci a devenit un factor important, ale cărui interese preocupă pe naţiunile cele mai puternice din Europa.*

*Recentele călătorii făcute la Roma, Berlin şi Viena, a continuat d. Goemboes, nu au asigurat numai o mai bună desfacere a produselor agricole ungare, ci au furnizat tot odată şi un preţios punct de sprijin pentru fixarea directivelor politicii externe a ţării.*

**SCOPUL POLITICII EXTERNE**

**Menţionând sprijinul pe care acţiunea revizionistă a Ungariei l-a găsit la Londra în Camera Comunelor, primul ministru maghiar a afirmat că, pentru viitorul apropiat, scopul politicei externe a Ungariei rămâne: „repararea nedreptăţii făcute Ungariei prin tratatele de pace, egalitatea de drepturi şi revizuirea tratatelor".**

**Spre a ajunge pe cale paşnică la acest scop, a precizat d. Goemboes, „aruncăm în balanţa viitorului toate puterile morale ale naţiunii". In lupta pentru atingerea acestui scop, spune preşedintele consiliului, Ungaria nu mai este azi izolată, ci are puternici sprijinitori. Rolul istoric mondial al puternicului Duce italian în crearea păcii europene o face pe naţiunea ungară să fie mândră de a se afla alături de el în opera pe care o îndeplineşte şi care, în ultimă analiză însemnează salvgardarea intereselor Europei şi ale omenirii, dar şi realizarea drepturilor Ungariei.**

**RAPORTURILE CU AUSTRIA ŞI GERMANIA**

*Mă voiu sili, continuă d. Goemboes, să consolidez raporturile noastre cu Austria, pentru ca aceste două ţări din centrul Europei, având amândouă un trecut strălucit, să redevină cheia Europei centrale şi orientale.*

*In sforţările noastre nu vom pierde însă din vedere nici marile interese care ne apropie de Germania şi care ne ordonă să legăm şi cu acest puternic imperiu o colaborare, mai ales în domeniul economic.*

**RAPORTURILE CU STATELE MICII INŢELEGERI**

**Aceste scopuri ale politicei noastre externe, spune mai departe d. Goemboes, nu se opun regulării raporturilor noastre şi cu ceilalţi vecini, adică cu statele din Mica Inţelegere, regulare pe care înţelegem să o facem sub semnul păcii, comprehensiunii şi respectului reciproc al intereselor. O condiţie prealabilă este însă recunoaşterea unei depline egalităţi de drepturi pentru Ungaria.**

**D. Goemboes şi-a exprimat apoi satisfacţia faţă de bunăvoinţa Franţei faţă de Ungaria şi a închelat exprimând speranţa că, faţă de ultimele manifestări dela Belgrad, se poate spera într'o apropiată îmbunătăţire a raporturilor ungaro-iugoslave.**

## Greva din Statele-Unite

— Turburări grave în Pensylvania —

New-York, 1 August (Rador). — **In regiunea Pensylvania tulburările greviste s'au agravat.**

**Greviştii din localitatea Union au ţinut o mare întrunire, după care au organizat o manifestaţie de stradă, îndreptându-se către cartierul industrial al oraşului, cu intenţia de a ataca pe muncitorii cari nu se solidarizaseră cu acţiunea grevistă. La un moment dat mulţimea a devenit ameninţătoare, astfel încât a fost nevoie de o intervenţie rapidă şi energică a poliţiei. Agenţii de poliţie au alergat în grabă la faţa locului, transportaţi în camioane automobile.**

**Reprezentanţii forţei publice au încercat întâi să intimideze pe manifestanţi, aruncând bombe cu gaze lacrimogene. Incercarea lor a rămas însă zadarnică.**

**In faţa atitudinii tot mai ameninţătoare a greviştilor, poliţiştii s'au văzut nevoiţi să tragă mai multe salve de revolver. Gloanţele au rănit şase persoane.**

**In localitatea Brownsville sunt actualmente 20.000 şomeri. Greva ameninţă să se întindă şi în alte districte miniere ale statului Pensylvania.**

•

New-York, 1 August (Rador). — **Se dau noui amănunte asupra ciocnirii dintre poliţie şi grevişti, în localitatea Brownsville (Pensylvania).**

**Numărul persoanelor rănite în cursul ciocnirilor, fie de gloanţele de revolver, fie de acţiunea gazelor lacrimogene de care a făcut uz poliţia, se ridică la 10. Raniţii au trebuit să fie internaţi la spitale.**

**Originea conflictului stă în cererea muncitorilor dela minele de cărbuni din Statele-Unite de a se recunoaşte existenţa legală a sindicatului lor „United mine workers of America", organizaţie pe care cea mai mare parte din patroni refuză s'o recunoască.**

**Muncitorii dela minele de cărbuni din Brownsville au aderat la mişcarea muncitorilor din minele carbonifere ale întregei Americi, ajungând astfel în conflict cu autorităţile locale.**

**Guvernatorul statului Pensylvania, pus în faţa unei situaţii din ce în ce mai grave, a luat mai multe măsuri care echivalează cu declararea unei stări de asediu virtuale.**

**Deasemeni, guvernatorul a trimis în regiunile minelor de cărbuni puternice detaşamente de gardieni naţionali, înarmaţi cu puşti şi cu mitraliere.**

**Pe dealtă parte se comunică din localitatea Grindstone, că şi acolo au fost grave ciocniri între greviştii şi poliţie. In cursul ciocnirilor s'au înregistrat doi răniţi cu gloanţe de revolver şi doi asfixiaţi de gaze.**

**Preşedintele societăţii care exploatează minele de cărbuni din regiune, d. Frick, a refuzat să ia parte la negocierile care trebuie să înceapă incurând, pentru potolirea spiritelor, între guvernatorul statului şi delegaţii organizaţiilor muncitoreşti.**

**GREVA PRODUCATORILOR DE LAPTE**

New-York, 1 August (Rador). — **Greva producătorilor de lapte din statul New-York la proporţii din ce în ce mai îngrijorătoare.**

**Autorităţile au luat măsuri severe pentru păstrarea ordinei, trimiţând detaşamente de soldaţi în satele care au aderat la grevă.**

## Presa germană

### şi aniversarea războiului mondial

Berlin, 1 August (Rador). — *Mai multe ziare germane, apărute azi, în ajunul zilei de 2 August, când este aniversarea începutului răsboiului mondial, aduc elogii spiritului german din anul 1914.*

*Aceste ziare afirmă că d. Hitler a realizat visul Germaniei naţional-rasiste, pe care şi l-au făurit soldaţii germani pe fronturile de luptă.*

*Intr'o formă de o curăţenie fără pereche în istorie, declară ziarul „Deutsche Zeitung", la nu August 1914 a văzut răsărirea germanismului care lua cunoştinţă de faptul că germanii sunt o naţiune. Totuşi, continuă ziarul, în aceste zile tragice ne-a lipsit un conducător. Astăzi nu ne mai gândim cu melancolie la primele săptămâni ale războiului, avem un conducător şi siguranţa absolută asupra operii sale. Opera lui va dura etern.*

*Ziarul „Kreuzzeitung", organul Asociaţiei căştilor de oţel, scrie că este o necesitate istorică ca soldaţii cari au făcut războiul să conducă destinele Germaniei. Nimeni nu trebuie să se bucure de un prestigiu superior prestigiului lor. Ei formează noua nobleţe naţională a gliei, şi în rândurile lor se va forma elita conducătorilor naţiunii.*

## Strângerea grânelor

### întâmpină dificultăţi în Rusia

Londra, 1 August (Tel. part.). Ziarul „Daily Telegraph" anunţă din Moscova:

Guvernul sovietic e foarte îngrijorat de modul cum se desfăşoară campania de recoltarea cerealelor. In cinda tuturor măsurilor luate, ţăranii nu vor să predea grânele guvernului.

Deosebit de critică e situaţia în Ucraina şi Caucazia nordică. In regiunea Odesa s'a strâns până acum abia 23 la sută din recolta cerealelor.

Ţăranii caută să ascundă grânele, de multe ori cu ştirea comuniştilor locali.

•

Oficiosul sovietic „Pravda" anunţă că în districtul Odesa şi în Caucazia de Nord, ţăranii înstăriţi sabotează campania de strângerea grânelor, subminând disciplina printre lucrători şi căutând să compromită planul agricol.

Din această cauză, în multe părţi planul de recoltare nu se execută decât în proporţie de 33 la sută.

## Raidul

### aviaţiei militare franceze

Paris, 1 August (Rador).— D. Pierre Cot, ministrul aerului, a hotărît ca în cursul lunii Octombrie, mai multe echipagii selecţionate ale aviaţiei militare franceze să efectueze un sbor de 25.000 km. peste Africa.

Şeful escadrei care va efectua acest sbor va fi colonelul Vuillemin, comandantul aviaţiei militare din Maroc. Raidul va fi făcut cu avionete militare având o rază de acţiune de circa 800 km. şi o iuţeală medie de 150 km. pe oră.

—xox—

## Producţia cărbunilor

### în bazinul Ruhr

Berlin 1 August (Rador).— Producţia zilnică a cărbunilor în bazinul Ruhr, s'a ridicat în a treia săptămână a lunei Iulie la 249.440 tone faţă de 243.071 tone din săptămâna precedentă.

—xox—

## Trotzky

### şi guvernul sovietic

Londra, 1 August (tel. prat.). *Din Berlin se anunţă că zvonurile despre împăcarea lui Trotzky cu guvernul sovietic sunt prea puţin verosimile.*

*Zilele trecute, speakerul unei staţiuni de radio-emisiune din Moscova l-a făcut pe Trotzky „eternul trădător", ale cărui articole publicate în presa americană lucrătorii ruşi nu le vor uita niciodată.*

*Arestarea partizanilor lui Trotzky continuă, la Moscova.*

—xox—

## Se vor reduce orele de lucru

### în industria oţelului din Statele-Unite?

*Washington, 1 August (Rador).* — Industria oţelului, care până acum reuşise să împiedice desvoltarea organizaţiilor muncitoreşti în uzinele sale, a sfârşit prin a recunoaşte dreptul acestor organizaţii de a discuta cu patronii asupra condiţiilor de muncă.

Convocaţi de departamentul muncii, reprezentanţii industriei oţelului şi fierului au renunţat la clauza care rezerva numai organizaţiilor controlate de patronat dreptul de a trata în numele lucrărtorilor.

In ce priveşte discuţiunea condiţiunilor de muncă, nu s'a putut ajunge eri la vreo înţelegere. William Green, preşedintele Federaţiei americane a muncii, a cerut să se reducă orele de muncă în industria oţelului la 30 pe săptămână, cu un minimum de salariu de 60 cenţi pe oră şi cu garanţia unui salariu minimal de 18 dolari pe săptămână.

Patronii propun săptămâna de 40 ore, cu salarii variind de la 30 la 40 cenţi pe oră.

—xox—

## Biserică incendiată

### în Spania

Madrid, 1 August (Rador).— **Acum câteva zile, mai mulţi răufăcători au încercat să incendieze biserica Sfintei Fecioare de lângă localitatea Carril. Intervenţia promptă a poliţiei a zădărnicit atunci planul criminalilor. Astăzi însă, încercarea criminală a fost repetată, iar biserica a fost complet mistuită de incendiu.**

**Intre odoarele bisericii incendiate se găsea şi o icoană a Sfintei Fecioare, foarte venerată în toată provincia Vigo, ca făcătoare de minuni.**

—oxo—

## Arestările ilegale

### din Sarrebruck

Paris, 1 August (Rador). — *Din Sarrebruck se anunţă că presa locală se arată neliniştită din cauza arestărilor ilegale făcute de naţional-socialişti în persoana diferitelor notabilităţi locale.*

*Ziarele din Sarrebruck critică această acţiune. Ele arată că un muncitor, care a vorbit împotriva hitlersimului, a fost arestat, iar un altul care a criticat batalioanele de asalt hiteriste, a dispărut, iar familia sa nu mai ştie nimic de el de cinci zile.*

—xox—

## Răpitorii americani

### se răzbună

New-York, 1 August (Rador). —**Faţada nouei cofetării din centrul oraşului New-York a fost distrusă în cursul nopţii trecute de o bombă.**

**Explozia se datoreşte răzbunării unei bande de „racketters" (răpitori), împotriva proprietarului cofetăriei, care a refuzat să plătească suma cerută de bandiţi pentru prevenirea unor eventuale atacuri împotriva persoanei sale.**

—xox—

## Acordul comercial

### dintre Ungaria şi Turcia

**Ankara, 1 August (Rador).**— La ministerul de externe s'a semnat azi acordul comercial dintre Ungaria şi Turcia. La acord este anexată o convenţie de clearing.

Exportul reciproc este bazat pe echilibrul comercial, fiind supus compensaţiei generale. Plăţile vor fi efectuate în conformitate cu convenţia de clearing. Ungaria se angajează să cumpere din Turcia 2500 vagoane de cărbuni, 25 vagoane tutun şi fructe conservate în valoare de 321.000 pengoe. Acordul este valabil pe timp de şase luni, urmând să intre în vigoare la 15 August, după ratificarea guvernelor respective.

## Atentatul din gara Koprivinitza

— Răspunderea autorităţilor ungare —

Belgrad, 1 August (Rador). — **Agenţia telegrafică iugoslavă comunică următoarele:**

**„Comentând atentatul săvârşit la 30 Iulie în gara Koprivinitza, unde un colet a explodat în localul comisariatului gării omorînd pe un funcţionar şi rănind grav pe comisarul gării şi pe un alt funcţionar, presa iugoslavă publică noui amănunte asupra împrejurărilor în care a fost săvârşită această odioasă crimă. Ea înfierează aceste procedee criminale, care dovedesc că pe teritoriul ungar se continuă organizarea şi pregătirea atentatelor îndreptate împotriva Iugoslaviei.**

**„Cu acest prilej, presa semnalează răspunderea autorităţilor ungare, care persistă să tolereze prezenţa în Ungaria a unor criminali al căror unic scop este acela de a făptui atentate contra Iugoslaviei. Ziarele adaugă că astfel de indivizi găsesc în Ungaria chiar şi un sprijin, fără de care ei nu şi-ar putea îndeplini planurile lor.**

**Ziarele semnalează cu acest prilej că renegaţii Perceţ şi Pavelici locuiesc în Ungaria şi conduc de acolo o întreagă acţiune teroristă contra Iugoslaviei.**

**Ziarele amintesc deasemenea seria de crime comise în Iugoslavia de emisari veniţi din Ungaria, subliniind în mod deosebit că ultimul atentat, săvârşit la Koprivinitza, aminteşte prin felul execuţiei, metodele întrebuinţate în Bulgaria de organizaţia macedoneană. Aşa au fost executate atentatele contra protogheriştilor Pop Todorov şi Petar Traikov, cărora li s'a trimis acasă cărţi trucate în care se găseau explozibile. Cum pe de altă parte s'a stabilit că instructorii terorişti bulgari stau uneori timp îndelungat în Ungaria, rezultă că atentatele executate împotriva Iugoslaviei sunt rezultatele unei acţiuni concertate cu organizaţia teroristă macedoneană.**

## Conferinţa dezarmării

### va duce la rezultate pozitive

— Declaraţiile d-lui Henderson —

*Londra, 1 August (Rador).* — D. Henderson fiind întrebat de un redactor al ziarului „News Chronicle", a declarat că, dacă intră în parlament ca succesor al lui Lansbury ca şef al opoziţiei, nu va abondona preşedinţia conferinţei desarmării. D-sa a adăugat: „Am speranţa că înainte de sfârşitul acestui an, conferinţa dezarmării va duce la rezultate pozitive. In cursul voiajului meu am consultat pe oamenii de stat europeni asupra a 14 puncte bine determinate. Asupra a 12 puncte din cele 14, am constatat că ei sunt de acord".

Pe de altă parte, „Times" — crede a şti că înainte de reluarea lucrărilor conferinţei dezarmării, d. Henderson va face al doilea voiaj de studii, în cursul căruia va merge şi la Varşovia, care este considerată drept cheia ordinei europene.

„Times" nu împărtăşeşte complet optimismul d-lui Henderson relativ la rezultatul conferinţei dezarmării. Ziarul scrie că o condiţie prealabilă a succesului conferinţei este revenirea la încredere, faţă de Germania, a tuturor vecinilor săi şi că „regimul hitlerist nu este făcut să încurajeze această încredere".

## Contingentarea producţiei de petrol din Statele-Unite

Washington, 1 August (Rador). — *Guvernul a prezentat producătorilor de petrol un plan de control al acestei industrii,—care va fi pusă sub supravegherea unei comisiuni alcătuită din şease membri aleşi de producători şi şease numiţi de preşedintele Roosevelt.*

*Planul prevede săptămâna de 40 ore pentru funcţionari şi de 36 ore pentru lucrători, cu salarii de minimum 35 la 40 cenţi pe oră.*

*Nu se fixează preţul produselor, dar se interzice vânzarea sub preţul de producţie. Deasemenea sunt interzise primele pentru detaliştii şi creditele nejustificate.*

*Comisiunea mixtă va contingenta producţia, iar preşedintele Roosevelt va putea interveni la nevoie.*

## Congresul Federaţiei sindicale internaţionale

**Bruxelles, 1 August (Rador).** — Congresul Federaţiei internaţionale sindicale şi-a continuat azi lucrările.

Discuţia asupra raportului, a fost deschisă de secretarul Federaţiei, care s'a ocupat de „lupta împotriva războiului şi fascismului".

Amintind sforţările făcute de Federaţie în vederea dezarmării, oratorul a criticat activitatea desfăşurată la Geneva, însă a convenit totuşi că o grevă generală demonstrativă care să însoţească propaganda în favoarea dezarmării, aşa cum este preconizată de unii militanţi, ar avea acum efecte deplorabile. D-sa a amintit apoi acţiunea sindicatelor în conflictele din Extremul Orient şi America de Sud.

•

**Bruxelles, 1 August (Rador.**— In şedinţa de azi după amiază a congresului Federaţiei sindicale internaţionale, delegaţii Olandei şi-au exprimat mirarea lor pentru tăcerea internaţionalei sindicale, faţă de amânarea conferinţei de dezarmare. Unul dintre delegaţi s'a arătat sceptic asupra importanţei grevei generale, în perioadele de tensiune diplomatică.

Delegatul Franţei, d. Jouhaux, a declarat că motivul pentru care conferinţa dezarmării n'a corespuns speranţelor puse în ea, este că reprezentanţii statelor care au participat la conferinţă n'au manifestat cu hotărîre voinţa lor de pace.

Oratorul este de părere că, dintre toate chestiunile în legătură cu dezarmarea, cele mai importante sunt acele cu privire la fabricaţia privată a armelor şi la controlul armamentelor.

D. Schevenels, delegat german, insistând asupra evenimentelor din Germania, a scos în relief necesitatea unei acţiuni împotriva fascismului „în toate ţările fără scrupule şi fără ruşine".

„Dictatura fascistă sau comunistă — a adăogat d-sa — este atât de rea, încât preferăm o dictatură burgheză. Dar, dacă va fi nevoie, ne vom împotrivi forţei prin forţă".

## Gandhi va fi incarcerat

Bombay, 1 August (Rador). — **La sosirea în Poona, Gandhi şi celelalte persoane arestate împreună cu el, au fost puşi în libertate, Gandhi refuzând să dea ascultare ordinului de a nu participa la mişcarea de nesupunere şi încercând să părăsească Poona, a fost arestat din nou. Acum el va putea fi condamnat la doi ani închisoare, în timp ce pentru prima arestare nu putea să fie condamnat decât la două luni.**

•

Poona, 1 August (Rador). — **Gandhi a fost adus cu trenul la Poona, spre a fi incarcerat în închisoarea Yeravda.**

—xox—

## Luptă între graniceri şi contrabandişti

Varşovia, 1 August (Ullstein). **La frontiera polono-lituană s'a produs o ciocnire sângeroasă între contrabandişti poloni şi graniceri lituani.**

**Contrabandiştii au atacat pe graniceri cu granate.**

**In cursul luptei un grănicer şi un contrabandist au fost ucişi, iar numeroşi contrabandişti răniţi.**

**Şeful contrabandiştilor a încercat să se refugieze pe teritoriul polon, dar a fost prins la timp.**

## Ameliorarea cursului dolarului

Londra, 1 August (Rador). — **In Bursa din Londra, la deschidere, dolarul a cotat astăzi 4,44 şi jumătate, spre a ajunge să coteze la închidere 4,42, realizând astfel o ameliorare de 11 cenţi faţă de cursul din ajun.**

—xox—

## Victimele catastrofei

### de pe stadionul din Berlin

Berlin, 1 August (Rador). — *Azi a încetat din viaţă unul dintre răniţii în cursul catastrofei, care a avut loc Duminică pe stadionul german. Numărul victimelor se ridică astfel la patru. Alţi doi răniţi sunt în pericol de moarte. Starea celorlalţi răniţi continuă să se amelioreze.*

—xox—

## Ţesătorie de bumbac

### distrusă de incendiu

Paris, 1 August (Ullstein). — **Una din cele mai mari ţesătorii din Europa, fabrica „Madelaine" din apropierea oraşului Lille, a fost complet distrusă de un incendiu.**

**Flăcările au mistuit 23 mii baloturi de bumbac în valoare de 47 milioane lei.**

**Pagubele materiale se ridică în total la suma de 270 milioane lei.**

50% REDUCERE pe C. F. R.! Veniţi la BUCUREŞTI la Grandioasele SERBARI din PARCUL CAROL
organizate de Uniunea Fundaţiilor Culturale Regale, de la 1 August la 15 Septembrie 1933
MANIFESTAŢIUNI CULTURALE: Concerte simfonice, vocale, teatru, operă, etc.
MANIFESTAŢIUNI SPORTIVE: Box, Lupte, Curse de tot felul, etc.
Luna Park şi tot felul de distracţiuni, serbări veneţiene, Surprize etc. Zilnic program nou. 50 la sută reducere pe C. F. R., reduceri la hoteluri, restaurante, magazine. Cu biletele cumpărate spre Bucureşti se poate înapoia gratuit. 2708

## Călătoria d-lui Herriot in Europa orientală

— Rostul vizitei in Rusia —

Paris, 1 (Rador).— *Agenţia „Havas" comunică:*

*D. Herriot, fiind interviewat de ziarul din Lyion „Le Salut Public" asupra călătoriei sale în Europa orientală, a declarat următoarele:*

*„Merg în Rusia, ca şi în 1922, cu singura intenţie de a încerca să-mi dau seama de situaţia locală. Cred din ce în ce mai mult că trebuie să mergem să vedem, că trebuie să discutăm şi să încercăm a lega relaţii, a cultiva amiciţii personale cu ţările despre care se spune că sunt cele mai îndepărtate de noi prin cultura lor, mentalitatea şi starea lor socială. Nu voiu face nimic mai mult decât să văd, să studiez şi să discut. Sovietele m'au invitat să le vizitez. Merg în Rusia cu atât mai bucuros, cu cât sunt fericit — şi nu sunt singurul în Franţa— de reluarea relaţiilor cu Sovietele, provocată de mine în 1925, şi cu cât sunt mândru de a fi provocat semnarea pactului de neagresiune dintre Franţa şi Soviete.*

*„Trebuie să ne gândim la viitorul politic şi economic al ţării noastre, şi nu să rămânem înapoia barajelor de sârmă ghimpată".*

VIZITA IN TURCIA

*In urma cererii ministrului Turciei la Paris, d. Herriot va merge şi la Ankara. Asupra acestei vizite, d-sa a declarat următoarele:*

*„Voiu merge cu plăcere să văd pe oamenii de stat ai Turciei, cu care totdeauna am avut relaţiuni bune. Aceste relaţiuni au mers adesea chiar până la o colaborare cordială şi, fiind la guvern, am rezolvat chestiuni importante de frontieră privitoare la mandatul Franţei în Siria, în raport cu Turcia".*

## Probabilă sciziune in partidul socialist francez

Paris, 1 August (Rador). — *Ziarele anunţă că cearta iscată în sânul partidului socialist, după terminarea ultimului congres al partidului, continuă. Numeroase articole schimbate în ultimul timp între şefii celor două grupări ale partidului nu lasă să se întrevadă o apropiată înţelegere. D. Marquet, unul dintre conducătorii grupului parlamentar socialist, a dat publicităţii o scrisoare, adresată d-lui Blum ca răspuns la alegaţiile acestuia, prin care califică drept „fascism" atitudinea parlamentarilor socialişti.*

*D. Marquet critică, în termeni severi, metodele apărate de d. Blum şi afirmă că este necesar să se ia în consideraţie noua situaţie politică europeană şi să se asigure autoritatea guvernului ales de masele muncitoreşti şi ţărăneşti, realizându-se socialismul în fiecare naţiune în parte, înainte de a-l transporta pe planul internaţional.*

*Ziarele subliniază că atât unii cât şi alţii dintre conducătorii socialişti rămân pe poziţiile lor, neţiind dispuşi la concesiuni. Ele prevăd ca probabilă o sciziune însă nimic definitiv nu se poate prevede înainte de terminarea vacanţelor, epocă la care socialiştii vor trebui să traducă în acte cele spuse acum.*

## Un trib indian

### bombardat de aviaţia britanică

Kalcutta, 1 August (Rador). — **Se comunică din localitatea Sinla că aviaţia britanică a început astăzi bombardarea aeriană a tribului Bajaudis, situat în nord-estul Indiei. In cazul când nici această metodă nu va da rezultate, guvernul va expedia la faţa locului mai multe detaşamente militare, care să întreprindă o acţiune energică împotriva tribului.**

**Se ştie că mai mulţi agitatori, urmăriţi de autorităţile engleze, s'au refugiat în ţinuturile stăpânite de tribul Bajaudis. Cu toate intervenţiile britanice, membrii tribului n'au voit să predea persoanele refugiate la el.**

**Tribul Bajaudis n'a voit să se supună nici ameninţării că, dacă până la 1 August nu vor preda pe refugiaţi, tribul va fi bombardat cu avioanele.**

**Acţiunea întreprinsă împotriva tribului este consecinţa acestui refuz.**

## Ştiri din Germania

LUPTA IMPOTRIVA COMUNIŞTILOR

*Berlin, 1 August (Rador).* — Lupta împotriva comuniştilor continuă. Zilnic se anunţă numeroase arestări. Azi au fost arestaţi la Aix la Chapelle 15 comunişti, iar la Hamburg au fost arstaţi nouă comunişti.

MAXIMUL DE SALARII IN INTREPRINDERILE PARTICULARE

*Berlin, 1 August (Rador).* — Guvernul Reichului a dispus, nu de mult scăderea salariilor şi pensiilor directorilor şi pensionarilor din întreprinderile subvenţionate de stat.

Cercurile oficiale anunţă astăzi o nouă măsură, care completează pe cealaltă şi care con stă în deciziunea ca maximul de salarii plătite în întreprinderile particulare nu poate trece în nici un caz peste salariul şi celelalte venituri ale unui membru în cabinetul Reichului.

**ORGANIZAŢII COMUNISTE CLANDESTINE**

**Berlin, 1 August (Rador).** — Poliţia din Recklinghausen (Westfalia) a descoperit o organizaţie clandestină comunistă. Au fost arestaţi 15 conducători ai acestei organizaţii comuniste. In momentul arestării, comuniştii arestaţi ţineau o şedinţă în pădurea din apropierea localităţii. S'a confiscat numeroase manifeste subversive.

•

**Ehrfurt, 1 August (tel. part.).** — Intr'o localitate în apropiere de Ehrfurt poliţia a descoperit o tipografie comunistă clandestină, unde se tipărea un ziar interzis şi manifeste incendiare.

Cu această ocazie au fost arestate 29 persoane.

La Ehrfurt au fost arestaţi deasemenea doui comunişti, cari văzându-se inconjuraţi de poliţişti, au tras focuri de arme asupra acestora.

Comuniştii s'au predat când poliţiştii au făcut şi ei u. de revolvere.

**VIITORUL MINISTRU AL GERMANIEI LA MOSCOVA**

**Berlin, 1 August (tel. part.).**— „Der Angriff", ziarul ministrului propagandei Göbbels, anunţă că actualul ministru al Germaniei la Moscova, Dierksen, va fi mutat la Tokio.

D. Nadolny, care până acum a fost reprezentantul Germaniei la Geneva, va fi numit ministru al Germaniei la Moscova.

**INAGURAREA UNIVERSITATII DIN STAMBUL**

**Stambul, 1 August (tel. part.).** — Noua universitate a fost azi solemn inaugurată în prezenţa ministrului instrucţiilor.

Se intenţionează să se ofere catedre la 40 profesori străini, printre cari numeroşi savanţi evrei, cari mai înainte au fost profesori la universităţile din Germania.

—xox—

## Turişti americani in Franţa

*Paris, 1 August (Rador).* —D. Appel, subsecretar de stat al lucrărilor publice şi turismului, a primit azi în audienţă pe turiştii americani, veniţi în Franţa în călătorie de studii cu scopul de a vizita staţiunile termale şi climaterice din Franţa.

—xox—

## Explozia unei bombe

### lângă San Sebastian

Madrid, 1 August. — **In apropiere de gara din San Sebastian, doi căutători de fiare vechi au găsit pe linia ferată un pachet învelit într'un ziar. Lovindu-l cu piciorul spre a-şi da seama ce conţine, pachetul a explodat cu o detunătură formidabilă. Cei doi oameni au fost rupţi în bucăţi de violenţa exploziei.**

**Se crede că pachetul fusese aşezat pe linie de extremişti.**

—xox—

## Noul şef

### al biroului presei guvernului italian

**Roma, 1 August (Ullstein).**— Contele Galeazza Ciano, în vârstă de 28 ani, ginerele d-lui Mussolini, a fost numit şeful biroului presei guvernului italian.

El este fiul actualului ministru al comunicaţiilor şi este însurat cu fiica cea mai mare a d-lui Mussolini.

Fostul şef al biroului presei, d. Polverell, va primi o altă misiune politică.

SCAUN ANEVOIOS
CONSTIPAŢIA SLĂBEŞTE MEMORIA
Typ
PURGATIV LAXATIV
CURATĂ-DESFUNDĂ
PLĂCUT ŞI BINE
STOMAC şi INTESTINE

9.850 lei
Călătorie la Paris
17—30 August
Nici o noapte petrecută în tren în drum spre Paris.
Itinerariul: BUCUREŞTI-TURNU-SEVERIN (cu vaporul până la Belgrad prin regiunea cea mai pitorească a Dunării)—BELGRAD-ZAGREB-MILANO-PARIS-VENEZIA-BUCUREŞTI.
Intreţinere completă în toate oraşele de poposire, cu vizitări şi circuite în autocare.
Excursie la VERSAILLES şi ST. CLOUD.
Condiţii speciale pentru călătoria parţială, sau voiaj fără intreţinere, sau prelungirea şederei la Paris până la 13 Septembrie.
Prospecte la Oficiul de Turism A. R. P. A. Palatul Fundaţiei Carol. Tel.: 3.16-48. 765

SOBE
Mare depozit cu SOBE DE FAIANŢĂ ŞI TERACOTĂ, cu o expoziţie permanentă, bogată în diverse modele şi culori diferite.
NU ANGAJAŢI INAINTE DE A VIZITA DEPOZITUL MEU, unde vă puteţi convinge de proptitudinea şi conştiinciozitatea cu care se lucrează.
BUNA FUNCŢIONARE ESTE GARANTATĂ, iar preţurile avantajoase.
De asemenea furnizez plăci de faianţă pentru pereţi şi gresie pentru pardoseli.
Biroul C. H. PRUTEANU
B-dul Col. Mih. Ghica No. 20, Bucureşti II (Fost Filantropia). Tel. 305—32. 2757

Sciatica-Lumbago
In cursul lunei AUGUST
Tratează şi Vindecă
DOCTORUL
GRIGORIU DUMITRU
la CURTEA DE ARGEŞ
— REFERINŢE TELEFONICE —
744

DE VÂNZARE PRETUTINDENI
APA DE BREAZU
DECONGESTIONANTĂ-PURGATIVĂ
1-2 PAHARE DIMINEAŢA PE NEMÂNCATE

Doctor SERGIESCU
Urinare — Sifilis — Piele
Moşilor 69 Lângă Bulev. Domniţei
Consult. 8-9, 12-1 şi 5-8 Tel. 994

## Procesul complicilor lui Kreuger

Stockholm, 1 August (Rador). *Astăzi, s'a judecat apelul lui afacerei Kreuger. Pedeapsa dată afacerei Kreuger. Pedeapsa dată de prima instanţă a fost redusă, dela 3 ani şi 95 zile, la un an şi şase luni.*

*In cursul aceleiaşi şedinţe, inculpatul Hennig, alt complice în afacerea Kreuger, care fusese achitat de prima instanţă, a fost condamnat la şase luni muncă silnică.*

—xox—

## Răspunsul d-lui Mussolini

### la felicitările d-lui Hitler

Berlin, 1 August (Rador). — *In telegrama de răspuns la felicitările ce i le-a adresat d. Hitler cu ocazia aniversărei, d. Mussolini spune între altele: „Vreau să lucrez în viitorii zece ani pentru consolidarea păcii europene, care trebue să se bazeze pe dreptate.*

—xox—

## Grav accident de automobil

Berlin, 1 August (Rador). — **La Goeppingen (Wuertemberg), un automobil, în care se aflau şease persoane, a capotat. Sunt cinci grav răniţi şi un mort.**

PURGATIV VEGETAL PLĂCUT ŞI SIGUR ACEOL PRODUS FRANCEZ 1 FLACON 3 DRAGEE LEI 9

# PAGINA ARDEALULUI

## Contra propagandei maghiare

Satu Mare, 1 August

Pe cât se pare, atitudinea provocatoare din ultimul timp a maghiarilor, a făcut pe români să-şi strângă rândurile.

După marele întruniri antirevizioniste, organizate la noi de ziarul „Universul" prin reprezentanţii săi, intelectuali români înţeleg să nu rămână numai la începutul campaniei. Aceasta cu atât mai mult, cu cât pe fiecare zi conducătorii maghiarilor iau atitudini tot mai provocătoare. Noi am denunţat unele cazuri.

In nordul Ardealului, unde activitatea Budapestei este mai activă şi unde reprezentanţii ei între preoţii romano-catolici şi reformaţi, începând dela episcopul Fiedler şi sfârşind cu profesorul plătit de statul român să cânte imnul maghiar, s'au hotărît şi intelectualii români să reacţioneze. Ei au pus bazele unei asociaţii de propagandă naţională: „Frontiera" şi au scos un ziar „Hotarul" la Careii.

In Satu Mare va apare la 1 Septembrie un ziar românesc, iar Astra, care în Satu Mare posedă câteva sute de mii de lei numerar, va începe o vie propagandă la sate.

Pentru prima oară s'a pus la noi chestiunea grijii ţăranilor români din satele cu populaţie mixtă. Se ştie că până acum societăţile culturale şi chiar exponenţii politici, când voiau să vină cu un ajutor, se deplasau în satele pur româneşti. Ori, acest sistem era cu totul greşit. Satele româneşti aveau mai puţină nevoe de propagandă, tocmai pentru că erau curat româneşti. Pericolul sta în altă parte, în satele cu populaţie mixtă. Influenţa maghiară este aici covârşitoare. Foştii stăpânitori au mijloacele necesare.

De aici se vor îndrepta sforţările intelectualilor.

## Se lasă in voia intâmplării satele de graniţă

*Şumand, 2 August*

A treia comună dela Arad, pe şoseaua Orazii, Şumandul, a fost lăsată în sama soartei de cei ce s'ar cuveni să-i poarte de grijă.

I se pierde legătura cu frontiera. Şoseaua Şumand-Curtici a ajuns în anii din urmă în cea mai urâtă stare.

Apoi truda ţăranului aduce câştig doar unora. Nu s'a înfiinţat, deşi se plănuise, nicio cooperativă de valorizare a produselor satului. Intregul comerţ, e făcut de doi-trei din sat, fireşte şi aci nu toţi români. Sunt date pe mâna lor şi produsele agricole şi vitele adesea pe un preţ de nimica.

La începutul acestui secol comuna a fost împărţită administrativ în două, în Şumandul de jos şi Şumandul de sus. De atuncea, ceeace se face în o parte a comunei, nu se face în cealaltă parte.

Anii trecuţi — bunăoară — s'au făcut în Şumandul de jos căi de piatră, iar în Şumandul de sus nu s'au făcut de fel, deşi sunt necesare.

Ca să se astupe gropile de pe străzi, s'a răspândit, acum câţiva ani, în Şumandul de sus, pe străzile joase, pământ şi pietriş din o movilă istorică „Dâmbul Bărarii", in loc să fi fost, locul acesta, supus cercetărilor istorice cari întârzie mereu şi cari ar putea da rezultate neaştepetate. Din „Dâmbul Bărării" ies, după ploi mari când apa de ploaie spală întru câtva pământul, schelete de oameni, aproape întregi.

Un alt necaz ce a dat peste satul acesta, aproape românesc, în cari s'au aşezat, după războI, câteva zeci de familii venite dela moşiile baronilor unguri, e că i se desfiinţează societăţile româneşti, iar celor minoritare li se dau posibilităţi de trai.

Aşa s'a întâmplat cu societatea românească a vânătorilor, din Şumandul de sus.

Societăţilor româneşti, cari, totuşi, mai rămân în viaţă, li se dă aspect de societăţi ungureşti.

Aşadar, cum rămâne cu satele noastre de graniţă? Nu vor intra niciodată în atenţia celor în drept?

## Ancheta în chestia latifundiului dela Săvârşini, al contelui Hunyady

**— O avere de vreo 200 milioane transformată în societate anonimă fictivă cu capital de patru milioane, ca să poată fi moştenită de un deputat dela Budapesta —**

*Arad, 2 August*

Guvernul a fost sesizat de locuitorii din partea răsăriteană a judeţului nostru, că s'a pus la cale o eludare a legilor, în legătură cu moştenirea marei moşii dela Săvârşin, a decedatului conte Carol Hunyady şi, precum am arătat Marţi telefonic, a îndrumat prefectura de judeţ să facă o minuţioasă anchetă în această chestiune şi să ia toate măsurile ca să se împiedice călcarea legilor.

Ancheta făcută de d. prefect dr. Augustin Lazăr a constatat că intr'adevăr s'au făcut toate începuturile, pentruca latifundiul Hunyady să ajungă şi să rămână, contrar prevederilor constituţiei, în mâinile succesorului cetăţean străin şi deputat unguresc, Francisc Hunyady, şi să se eludeze, totodată, legea taxelor succesorale.

CE A STABILIT ANCHETA

S'au constatat următoarele în privinţa aceasta:

Fiindcă noua constituţie prevede că cetăţenii străini nu pot moşteni imobile rurale în România, ci trebue să le vândă intr'un anumit termen, căci altfel se vând ia licitaţie publică, deputatul budapestan, Francisc Hunyady, singurul succesor al contelui Carol Hunyady, dela Săvârşin, care a murit astăprimăvară, şi-a transformat succesiunea într'o societate anonimă, din care fac parte, în afară de el, jurisconsultul său din România, dr. Cornel Iancu, jurisconsultul său din Ungaria, dr. Şimon, şi alţi doi prieteni din România, iar ca censori soţia sa şi doi simbriaşi ai moşiei.

Societatea s'a înregistrat la tribunal şi la Camera de comerţ din Arad, sub titlul „Corvin", ca societate pentru exploatări horticole, forestiere şi vânătoreşti, şi pentru desvoltarea circulaţiei străinilor. Capitalul social cu care s'a constituit, e de 4 milioane 300 de mii, şi s'a vărsat până acum 1 milion 290 de mii.

Ancheta a stabilit că societatea anonimă e efectivă, moşia rămânând sub numele de „Corvin" în mâinile cetăţeanului străin Francisc Hunyady care după constituţie nu o poate moşteni.

Societatea „Corvin" a făcut cum s'a arătat, cu capital de 4 milioane 300 de mii, când, după socoteala anchetatorilor, moşia e de circa 200 milioane.

E deci vădită, precum ne-au comunicat anchetatorii, nu numai eludarea articolului din constituţie, care interzice moştenirea, ci şi intenţia de eludare a fiscului.

Aceasta s'a dovedit şi din evaluările moşiei.

Societatea „Corvin", a făcut întâia evaluare cu un inginer Mogoş, care a evaluat pădurile latifundiului la 4 milioane, şi cu administraţia financiară, care a evaluat parcul de vânătoare, castelul, restul moşiei, mobilierul şi tot inventarul la 6 milioane, cuprinzându-se în aceasta un Chevrolet nou, evaluat la 4 mii de lei, — ca dovadă cum s'a făcut această evaluare.

In urma anchetei prefectului de judeţ şi a stăruinţelor d-sale, societatea „Corvin" a renunţat la evaluarea aceasta, care nu era definitivă, şi a făcut o nouă evaluare. De data aceasta, preţul moşiei s'a ridicat dela 10 milioane ia 80 de milioane, mult subevaluată şi de astă dată, după cum susţin anchetatorii. Făcându-se deci opoziţie şi acestei evaluări, noua evaluare a rămas şi ea neiscălită.

La 12 August, lăsământul decedatului conte Carol Hunyady vine in desbaterea notaritului public din Radna, şi cu acest prilej se vor afla multe lucruri interesante.

In vederea aceasta, d. prefect al judeţului a îndrumat judecătoria de ocol să bage de seamă să nu se inscrie moştenirea în cartea funduară şi, totdeodată, a dat ordin contenciosului să atace contractele, iar administraţiei financiare să atace evaluările.

Măsurile acestea s'au luat în urma îndrumărilor guvernului, căruia d. prefect dr. Lazăr i-a raport ieri despre constatările, arătate mai sus, ale anchetei.

—xox—

## 11 membri ai Gărzi de fier, arestaţi la Cluj

*Cluj, 1 August*

Luni, după amiază, au sosit la Cluj unsprezece membri ai organizaţiei Garda de fier, printre cari avocatul Lupu, dr. Coholu şi studenţii Aldea şi Buzoianu.

Ei au venit cu o camionetă a organizaţiei, şi intenţionau să facă propagandă pentru Garda de fier, în judeţele Cluj şi Bistriţa.

Propaganda pentru Garda de fier fiind interzisă, ei au fost duşi la prefectura poliţiei şi reţinuţi până Marţi după amiază, când au fost lăsaţi liberi.

—xox—

## O hoaţă incearcă de două ori să se sinucidă

*Cluj, 1 August.*

Am arătat la timp că, acum trei săptămâni, poliţia a arestat pe Ilona Nagy, cu ocazia unei perchiziţii domiciliare, găsindu-se la ea diferite lucruri de furat.

Văzând că este descoperită, a încercat să se sinucidă înghiţind soluţie de sodă caustică. Fiind transportată la clinică, a stat internată două săptămâni. După ce s'a vindecat, ea a încercat din nouă să se sinucidă, dar a fost împiedicată la timp. Eri a fost supusă unui interogatoriu la poliţie. A recunoscut mai multe spargeri săvârşite în timpul din urmă.

Valoarea lucrurilor furate de ea se ridică la 30.000 lei. A fost predată parchetului.

## Curierul băilor şi al staţiunilor climaterice

## Câmpeni

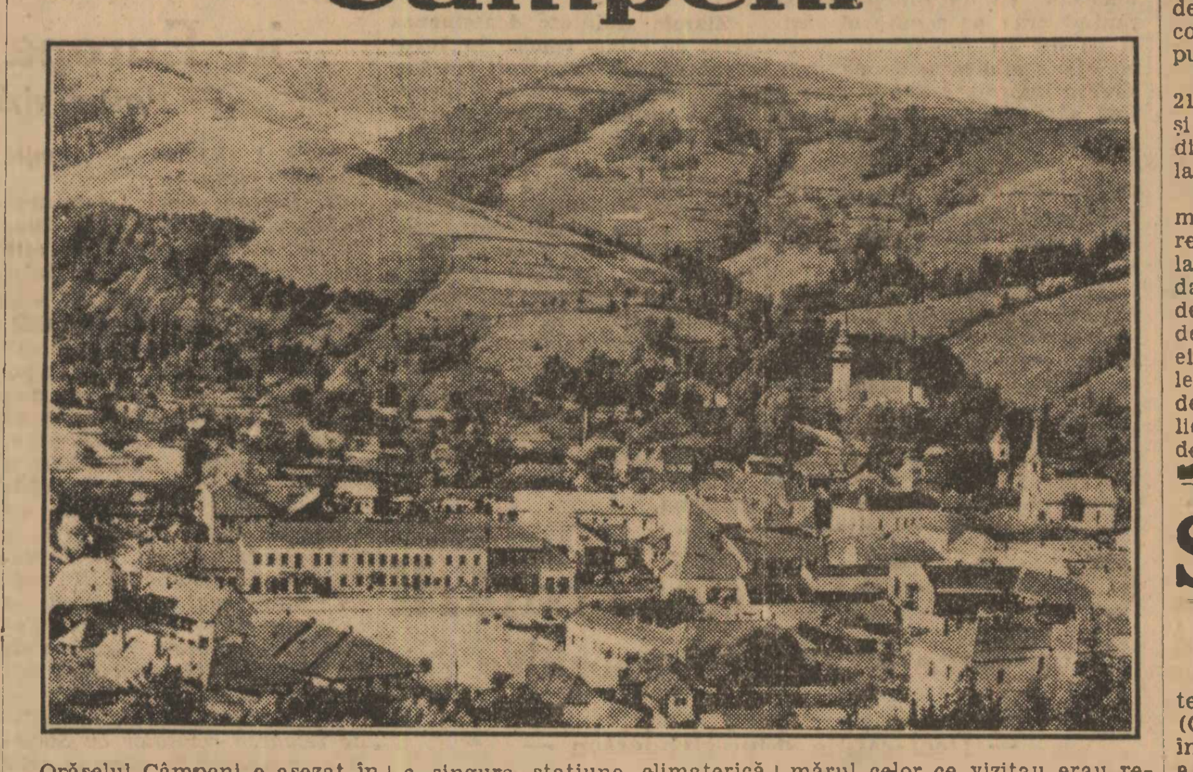

Orăşelul Câmpeni e aşezat în una din cele mai frumoase poziţii din ţinutul munţilor apuseni. E departe de sgomotul oraşelor, şi de mirosul urât al fumului fabricilor, în locul cărora domneşte liniştea şi aerul dătător de viaţă.

Orăşelul nostru, udat de apa Arieşului, este înconjurat de păduri de brad şi poziţii încântătoare. In deosebi, pădurea numită „Poduri", din partea de miazăzi, ce se întinde până jos la albia Arieşului, formează o adevărată panoramă.

In mijlocul pădurilor de brazi, într'un codru pitoresc, la o altitudine de 600 metri, având astfel condiţiuni minunate pentru cura de aer curat, Câmpeni e singura staţiune climaterică din munţii Apuseni pe valea Arieşului.

De aci se pot face excursii în toate direcţiile: spre Detunata, cu prismele sale de bazalt, unde vezi lucrurile cele mai frumoase ale naturii; apoi şteampurile şi minele de aur dela Roşia-Montană. Dar gheţarul dela Scărişoara? O minune naturală cu stalactitele şi stalacmitele sale, unele prefăcute în stâlpi de ghiaţă, clădiţi în cursul veacurilor.

Apoi muzeul dela casa Iancului, „Dealul melcilor" şi cascada din apropiere, atrag mulţi vizitatori.

Până acum doi, trei ani, numărul celor ce vizitau erau redus, din cauza greutăţilor de transport, şi a lipsei de confort. Dar astăzi, când distanţa dela Turda la Câmpeni se străbate în mai puţin de 4 ore, în care timp călătorul poate admira splendida vale a Arieşului, iar Alba-Iulia, Zlatna, Brad, sunt legate prin autobuze, numărul vizitatorilor s'a înmulţit, mai ales că se poate bucura şi de confort modern.

Viaţa e foarte eftină. O cameră, costă între 200 şi 300 lei, masa 1000-1200 lei lunar, sau 30-40 lei zilnic.

Pitorescul staţiunii şi leftinătatea vieţii atrag în fiecare an mii de vizitatori.

## BUZIAŞUL

Situat la mici depărtări de oraşele Timişoara şi Lugoj, la o altitudine de 130 m. deasupra nivelului mărei, are clima dulce, primăvara timpurie, şi toamna se prelungeşte până târziu. Aerul uscat, temperatura nu se urcă mai mult de 25 gr.

Buziasul are astăzi: Phoenixul, hidroterapie, băile calorizate, feruginoase. Toate cu cabine curate şi săli pentru odihnă.

Afară de stabilimentele de mai sus, mai are, 6 izvoare de ape minerale conţinând, ape clarurate, bicarbonate, feruginoase, destul de puternic mineralizate.

Până în prezent, la această staţiune balneară au sosit peste 1500 vizitatori.

Dăm mai jos, numele vizitatorilor sosiţi în ultimul timp.

*Bucureşti.* I. Rusu-Abrudeanu, I. Posa, Stern Iosif, M. Zaharia, S. Waldeman, S. Wingstelj, M. Biezariade, Elena Pârvulescu, av. A. Catană, Pestner Bernat, M. Bernat, G. Friedman, Goldştein Bela, Maria Curta, El. Nicolau Nagl, Emerich, Defina Rusescu, Sevasti Rătescu, Kurnzveil Victor, prof. El. Popov. prof. I. Aurel Eliade, Dr. C. Risia, Ecat. Rozenthal, cpt Izeri, Bogatskj, familia Gelbert, ing. Ifrim. Gh. Moritz Efreim, E. Lach, A. Lenka, N. Vasilescu, El. Vasilescu, Iosefina Fulop, R. Leibovici, Armand Herşcovic, etc.

*Timişoara.* V. Frâncu, Maria Tăpăloagă. Cristovici Const. Maria Haidu, Ifrim Gh., Ana şi Gustav Regl., Balaure Rucsita familia Vasilescu, Elena Riegler, Pârvulescu Elena, Zahariade Mihail, Nedelcu Gheorghe, Cohn Kralina, I. Decresler, Gal Leopold, Kon Marcel. Iudovitz Regina, Iana Rozenthal. prof. Albert Wacman, Cate Gaustner, M. Striker, Engels Ianos, Stumph Al. Andor, Remer Rudolf, Bânciulescu Ion, ziarist, cu doamna; locot. Găgiulescu, Veiss Elisa, Temmer, Livia Mioghni, Chiser Eugen, Gizela Catona.

Gros Miron, Focşan, Rosnial Gh., Dtarch Digismund, Budapesta, Vartan Macarian, Bazargic, Panacion Astra, Turtucaia. Ferdinand Groiter, Rovine, Iacob Manoni, Belgrad. Dipony Elisabeta, Chichinda, Perper Mendel, Bolgrad, Natalia Mulitza, Cluj, Chivici Filip, Piteşti, Eugen Baseli, Craiova, Ivanov Mihail, Tulcea, Şerbanovici Tareva, T.-Severi, prof. I. Radu. Brad, Haidu Maria, Iaşi, P. Mateescu, I. Iosipescu, Constanţa, Eugen Tulia şi Rozalia Rădariu, Alba Iulia. Iugor Lauri,

*Lugoj:* S. S. Brediceanu, E. Oprişon, Gall, maior Sorescu, colonel Para, fam. Purcari, dr. Grojea cu doamna, Doroghi cu familia, I. Popescu Costeşti, ziarist, I. Ionescu, ziarist, Gogu Iliescu cu familia ad. financiar, dr. canonic. Brânzeu, Ion Giurgiu Moţu, judecăt. Cristescu cu d-na, căpitan Rozanide cu d-na, maior Popescu cu familia, etc

Utivi Matei, Oradea, Hagoş Altrin, Galaţi, Aranonson Sarolta, Capsa Dominian, Tusnad, M. Andref cu familia, Sofia, Nicolaicu Cujdai, Tighina, Bucur Levi, Ciocozan M., Craiova, M. Teodorescu, Câmpina. D. I. Vasilescu, Ploeşti, Sabo Ştefan, Resiţa, Baran Olimpia, Cluj, I. Petras, Bistriţa, Feurhamer, fam. Vessa, Baer Olga, Dobos Constantin, Orşova, M. Chiriţă, Orhei, Steiner Ignat, fam. Hirsch, Oradea, V. Goadă, fam. Nandor, Satumare, Turinger Gh., Sibiu văd. Lippa, Alba-Iulia. Bervenger Iuliana, Mehadia. Gutt M. Vănculescu.

## Băile „Hebe" Sângeorz-Băi

Staţiunea noastră, cu apele sale minunate în vindecarea bolilor stomacului, intestinelor, ficatului, diabet, guta cronică, uricemii, litiaza renală, precum şi in toate complicaţiunile lor, atrage, ca şi in anii trecuţi, vizitatori din toate unnghiurile ţării şi străinătate. Timpul, menţinându-se frumos, vizitatorii încep să vină pentru a se recreia şi a se tămădui, în staţiune. Deşi suntem la o distanţă destul de mare de Bucureşti, bucureştenii îşi caută aici refugiu, spre a se recreia şi a-şi face cura pentru câteva săptămâni. Suntem în plin sezon, lume multă, care se distrează foarte bine, reîncepând ciclul de conferinţe, cari se ţin de către profesori universitari şi alţi intelectuali.

Printre vizitatorii sosiţi în ultimele 8 zile, am putut remarca:

*Din Bucureşti:* d-na Constant, fam. dr. Laurenţiu Oanea avocat, fost senator; d-nele Eugenia Ciaciovski, Elisabeta Raleca, Gavriela Ciornei, Antoneta Danciu, d-na şi d. I. N. Petrescu, d-ra Krauss, d-nii Vasile Niculescu, Pantelimon Gagea lic. drept, N. Petrescu pens., Emil Gagea funţ. S. T. B., Ţarigradeanu, student, Iosif Toth funcţ., Zahiu Marian funcţ.

*Din Cluj:* d-nele Istrate Florică, Schmidt Rozelaia, Oţoiu Valeria prof., fam. Andreiu Ludu, Aurel Creţa, Ţinţar Emeric, Costea Ioan prof., d-ra Rozica Mendelsohn, fam. Anton Domide dir. lic., Artene Istrate prof. de conservator, fam. I. P. Voiteşti prof. univ., fam. Ioan Grenţescu prof. univ., fam. Candale Alexiu, Raşcu Paul prof., fam. Caranica Ioan prof. dr., Drăgan Ioan prof., dr. Vasile Stan avocat, dr. Valer Ostatea medic, Suceava Teodor inginer.

*Din Oradea:* d-na maior Vasilescu, Sziman Iosefine, Belane Sebek, dr. Romulus Radu consilier la Curtea de apel, d-na Coţe, dr. Kadar Alex. avocat, Klein Bernardo, Szücs Iosif, Hagger Maria.

*Zlatna:* d-nele Greabu Maria, Elisa Iancu, d. Iliu Albini dir. minier.

*Timişoara:* fam. Ilie Popescu prof. polit., Iosif Cristoloveanu administrator.

*Din Turda:* fam. Ioan Baciu dir. Banca Naţională, Emil Leheni inginer şef.

*Din Alba-Iulia:* d. col. Ivaşcu Ovidiu, d-na Neli dr. Ciobanu, fam. dr. Camil Velican, locot. Costel Georgescu, Traian Beju lic. drept, Moisa Antoniu.

*Din Iaşi:* d. Constantin Botez decanul facultăţii de litere, Vasile Vasiliu.

*Din Braşov:* maior Piso Camol, Messner Mauriciu.

*Din Cernăuţi:* Ioachim Ciunteleac cons. Curtea de apel, George Ucraineţ dir. şcolar.

*Din Târgu-Mureş:* căpitan Popescu Marcel, Alex. Grubber, profesor.

*Din Bistriţa:* fam. dr. Iulian Chitul, prim medic judeţean, fam. Teodor Vartic, fam. col Pecurariu.

*Din Sighet:* col. George Manoliu, căpitan Bocancea Victor.

*Din Budapesta:* d. Szalka avocat Fabi Mihaly, pensionar Vogel Herman, dr. Zoltan Hegyely, avocat Marcovics Marnone.

## Băile Lipova

Poate nici o staţiune balneară nu prezintă atâtea avantagii şi înlesniri financiare în aceste vremuri de urgie materială şi morală ca staţiunea balneo-climatică Lipova. Aşezată pe o minunată îmbinare de locuri, la întâlnirea nesfârşitei puste maghiare cu ultimele prelungiri ale munţilor apuseni, fac ca nu numai apa ei de o rară putere tămăduitoare, ci şi clima să fie nu numai suportabilă, ci chiar necesară bolnavului. Ceeace caracterizează însă Băile Lipova, este confortul modern şi frumuseţile naturale ale localităţii.

Două hoteluri cu ultimele cerinţe ale civilizaţiei, având peste 200 camere, sunt înzestrate cu săli de bibliotecă, cu cour-salon, restaurant la marginea unei păduri seculare cu o splendidă terasă, ca şi ultimele instalaţiuni balneare, oferă pe un preţ minim de 150 lei, pensiunea completă pe o zi.

Natural ceeace face însă valoarea şi renumele acestei staţiuni este apa alcalină, atât de bogată în fer, sulf şi acid carbonic, similară cu cele din Marienbad şi Nauheim, cu o putere miraculoasă de a vindeca bolnavii de cord, boli femeeşti, anemie, debilitate, oferind în afară de acestea cel mai puternic tonic pentru copii.

Acei cari vin suferinzi şi fără speranţă, părăsesc staţiunea vindecaţi.

Distracţiile nu lipsesc. Staţiunea are teren de tenis şi de foot-ball şi în cour-salon în fiecare seară sunt serate dansante. Dar staţiunea mai are avantajul de a fi înconjurată cu locuri minunate de excursii, ca cele de însemnătate istorică şi religioasă, cetatea Soimoş şi mănăstirea Maria-Radna, sau Valea Cladovei şi podgoria Aradului, care se întinde peste 30 kilometri.

Ca o ilustrare pentru toate aceste avantagii se află în localitate o colonie de funcţionari şi lucrători c. f. r. trimişi de Casa autonomă pentru ocrotirea şi ajutorarea personalului cfr., sub conducerea d-lui delegat Simion Dumitrescu, cari sunt perfect mulţumiţi. Dintre aceştia remarcăm pe d-nii: V. Ionescu, pensionar; Vâlcu Mihail, şef de gară; d-na Elena Balta, d-na Alexandrina Popovici, d-na Flareta D. Haidame, d. Zorojan Ioan, d. Gillardi Andreiu, d-na Maria Ailene, d. Suru Nicolae, d-na dr. Curtuţiu, d. Buturugă Ioan, d. Teodorescu Nae, d-na Bogescu Ortansa, d-na Ioana Niculescu, d. Finţescu Benone, d. Vişan Ioan, d-na Natalia Simionescu, etc.

In mulţimea vizitatorilor am remarcat în fugă următoarele persoane: d-na şi d. dr. Paul Niţescu (Bucureşti); d-na şi d. prof. Csilcser (Timişoara); d-na şi d. Mihaiu Popa (Liţa); d-na Pilz (Timişoara); d-na dr. Weisz şi Löffler (Timişoara); d-na Moldovenescu Hortansa (Bucureşti); d-na Vigh Francisc (Timişoara); d. Kronberger Ludovic (Arad); d-na Albert Béla (Arad); d-na şi d. Ehrlich B. (Cluj); d. Garai Ludovic (Zărneşti); d-na ing. Păcurariu; d. Ghilesan Liviu (Arad); d-ra Maniu Aurelia (Siria); d-na Berger Adolf (Oradea); d-na Zwirn Mauriţiu (Oradea); d. Trentler Ioan (Arad); d-na şi d. Fülöp Adolf (Pâncota); d. Schwartz Mihaiu (Segentau); d-na Ana Stoffel (Vărjaş); d. Ionescu Vasile, c. f. r. Buc.; Vâlcu Mihai, şef de gară Baru Mare; Barcazevici Mihai, Ion Vişan, Bucureşti, avocat Niţescu, Bucureşti, prof. Cilcser, Timişoara, et., etc.

## Stadiul grevei dela fabrica de textile din Arad

**— Tratativele au ajuns din nou la un punct mort —**

*Arad, 2 August*

Greva declarată la 13 Iulie de cei 1850 de muncitori — intre cari peste 1300 femei şi fete — dela fabrica de textile de aici, continuă fără speranţă că va putea fi curând aplanată.

După primele tratative dela 21 Iulie, delegaţii muncitorilor şi ai fabricii s'au intrunit acum din nou, dar n'au putut ajunge la nici o înţelegere.

Fabrica s'a arătat dispusă să micşoreze cu 5 la sută cotele reducerilor de 15 la sută şi 20 la sută cari au provocat greva, dar delegaţii muncitorilor au declarat că nu pot să trateze despre nici un fel de reduceri, ei neavând mandat decât în legătură cu punctele formulate de ei la tratativele dela 21 Iulie, adică: să li se dea un spor de 20 la sută; să se inchee contract colectiv pe un an. cu clauza că din trei în trei luni fabrica va spori automat lefurile în raport cu scumpirea vieţii; să se primească în serviciu toţi greviştii şi delegaţii; să nu se mai facă reţineri dacă muncitorul nu poate atinge maximul de producţie stabilit de sistemul Bedeaux, etc.

In esenţă deci, muncitorii tind să atace sistemul Bedeaux, datorită căruia li s'a majorat, acum un an şi jumătate, munca, cu 50—60 la sută, şi li s'a micşorat tot cu atât leafa pe oră, în cât s'a ajuns la lefuri de 3—4 lei pe oră, de 220—240 de lei pe săptămână.

Fabrica a refuzat categoric să mai stea de vorbă în asemenea condiţii, şi tratativele s'au terminat fără rezultat.

## ŞTIRI DIFERITE

### CLUJ

INECAT. — Copilul Carol Meşter, de 9 ani, din Jucul de sus (Cluj), în timp ce făcea baie în Someş, neştiind să înoate, a fost luat de curentul apei, înecându-se.

ARESTAT.—Poliţia a arestat pe Ion Şteru, originar din Satu Mare, pentru faptul că a introdus în ţară prin contrabandă cantităţi mari de mătase.

SPORTIVE.—Echipa de football Universitatea va pleca în ziua de 10 August într'un turneu prin Ungaria, Franţa, Austria şi Italia.

In Ungaria va juca cu echipele Attila, Seghedin şi Kisspert, iar în Franţa şi Austria are angajate câte două matchuri. In Italia va lua parte la concursurile studenţeşti de foot-ball.

### TG.-MUREŞ

ADUNAREA GENERALA EXTRAORDINARA A SOC. SUBOFIŢERILOR PENSIONARI. — Duminică a fost în sala festivă a palatuluimunicipal din localitate, adunarea generală extraordinară a subofiţerilor pensionari din judeţul Mureş. Şedinţa a fost deschisă de preşedintele societăţii, d. Anghel Moscu, care face apel la unire.

După ce au mai luat cuvântul d-niiD. Bârsan, vice preşedinte, şi Rusu Nicolae, secretar, s'a procedat la întocmirea formalităţilor, pentru primirea rentelor de 80.000 lei, cari au fost expediate apoi la Bucureşti. Preşedintele a încheiat, făcând apel la sentimentele creştineşti pentru conservarea credinţei ortodoxe, formând o listă de subscripţie, în scopul formărei unui fond, pentru restaurarea bisericii din Arsura (Fălciu).

INCERCARE DE SINUCIDERE. — Femeia Pipoş Karolina, de 38 ani, din str. Gheorghe Assachi 17, a încercat să se sinucidă, tăindu-şi vinele dela gât, cu un brici. A fost transportată la spitalul civil de stat, unde i s'au dat primele îngrijiri. Se speră că va scăpa cu viaţă. Cauzele acestui act sunt necunoscute.

INECAT IN MUREŞ.— Copilul Rafi Iancu, de 6 ani, fiul lui Rafi Ştefan, din Cristeşti, pe când se scălda in Mureş, a fost luat de curentul apei şi băgat într'o vâltoare, unde s'a inecat. Cadavrul nu a putut fi pescuit.

FURT. — Necunoscuţi s'au introdus cu ajutorul cheilor false în prăvălia lui Renerth Karol, din Topliţa, de unde au furat diverse alimente şi băuturi, în valoare de 1500 lei.

INCENDIU. — Un incendiu a isbucnit la casa locuitorului Costea Ioan, din Cristeşti, arzându-i bucătăria. Pagubele sunt de 10.000 lei. Focul a provenit din neglijenţa păgubaşului.

### DICIOSANMARTIN

LOVIŢI DE TRAZNET. — Zilele trecute, în hotarul comunei Cenade, au fost trăsniţi 3 copii, în etate de 10—15 ani.

Victimele s'au ales cu arsuri pe corp. Sunt speranţe că vor scăpa cu viaţă.

BATAIE. — Moise Ziler, Maria Ziler, Vian Ciurar şi Lăcătuş Rupa din Boziaş, certându-se, s'au luat la bătaie. Lăcătuş Rupa, înarmat cu un briceag, a lovit in ceilalţi trei rănindu-i. Răniţii sunt în afară de pericol.

INECAT IN CIUBAR. — Fetiţa Gisia Dancu din com. Sânmiclăuş în etate de 1 an şi jumătate, jucându-se pe lângă un ciubăr cu apă de ploaie aşezat la scocul casei, a căzut cu capul în ciubăr, înecându-se.

SPORTIVE. — „Dacia"-„Victoria" (Reghin) 7—0 (1—0).

Pe arena clubului sportiv „Dacia" s'a disputat Duminică 30 Iulie matchul de football între echipele „Dacia" şi „Victoria" din Reghin. Rezultatul: 7—0 pentru Dacia.

### SATU-MARE

INECAŢI IN SOMEŞ. — Am scris acum câteva zile despre nenorocirea dela Dava, unde un plutonier de jandarmi şi nevasta altui plutonier s'au înecat în Someş.

Acum s'au înregistrat alte două victime.

Jandarmul Furău Gh. din legiunea Satu Mare, a intrat în râu. Luat de curent s'a înecat. Cadavrul a fost pescuit după câteva ore.

Deasemenea s'a înecat la strand tânăul Böszörményi, fiul contelui cu acelaş nume, subsecretar de stat în Ungaria.

Tânărul era în legiunea de cercetaşi.

### ALBA-IULIA

INECAT. — Jandarmul fruntaş Gheorghe Bacca dela postul de jandarmi Pecca, originar din com. Grosiera (Gorj), pe când se scălda în Mureş, a fost luat de curent şi s'a înecat.

### DEJ

AGRESIUNE. — Zilele trecute mai mulţi săteni din Batin cari veneau spre Fireşul-Gherlei au găsit zăcând in drum pe locuitorul Cioban Vasile, de meserie cioban, cu o rană la cap şi fără să poată să vorbească. Imediat au anunţat postul de jandarmi care a dispus transportarea nenorocitului la spitalul din oraşul nostru, unde i s'a făcut o urgentă intervenţie chirurgicală, Cioban având o fractură a cutiei craniene cu înfundarea oaselor şi rănirea creerului.

Câteva zile mai târziu Cioban a murit.

Ca autor al crimei este bănuit locuitorul Bartos Ion din Batin cu care victima plecase dela târg din Gherla şi care avea asupra lui o furcă de fier. Bartos a fost arestat şi depus la parchet. El însă neagă că ar avea vre'un amestec în această omucidere.

Cercetările continuă.

SINUCIDERE. — Eri, înainte de amiază, comuna Rugăşeşti din apropierea oraşului nostru a fost teatrul unei impresionante nenorociri. Tânărul Nicolae Constantin, brigadier silvic la ocolul Ileanda şi-a pus capăt zilelor spânzurându-se de craca unui pom. Fiind observat cam târziu de săteni, sinucigaşul n'a mai putut să fie salvat.

Nu se cunosc încă motivele cari l-au determinat să se sinucidă.

Cercetările sunt în curs, fiind făcute de parchet şi şeful postului de jandarmi respectiv.

MATCH DE FOOT-BALL. — Duminică după amiază s'a disputat pe arena sportivă a oraşului nostru un match de football între echipa locală „Someş" şi „Haggibbor" din Cluj. Rezultatul fiind 1-0 în favoarea oaspeţilor.

### REGHIN

MUŞCAT DE ŞARPE. — Andrei Bata, de 39 ani, din com. Mureş-mort era angajat la c. f. r. ca muncitor. Fiind în lucru pe hotarul comunei Sălard, a fost trimis de şeful său cu o scrisoare la o altă echipă ceva mai departe.

Mergând desculţ pe o cărare, deodată a simţit o înţepătură la piciorul drept. privind spre picior a văzut un şarpe lung de 2 metri, care fugea prin iarbă.

Cu toată durerea omul a făcut drumul şi a predat scrisoarea. Piciorul însă începând să i se umfle, l-a legat cu o curea deasupra umflăturii. S'au luat grabnice măsuri să fie adus la spitalul din localitate. In cale spre spital a trebuit în 2 rânduri să lege cureaua mai sus. In primejdie serioasă e acum sub îngrijirea medicilor.

ESCROCHERIE. — Individul Francisc Lövi dându-se drept reprezentant al unor case de pălării din Viena, a escrocat pe modista Eliza Rukriger, din localitate, cu suma de 1000 lei, ca avans asupra unor comenzi de pălării, cari n'au mai sosit.

FURT. — D. Emil Neugeboren a reclamat poliţiei pe Ioan Nagy, care i-a furat diferite obiecte casnice.

CULTURALE. —Studenţii din comuna Hodac au aranjat o reuşită reprezentaţie. S'a jucat: „Elexirul vieţii". D. Emil Fraudeş absolvent al conservatorului din Cluj a dirijat un cor admirabil. In ziua de 6 August această echipă culturală va merge la Teaca.

CONFERINŢE. — In cadrul „Astrei" s'au ţinut conferinţe în comuna Solovăstru. D. prof. N. Moldovan a vorbit despre: „Criza materială şi morală". Preotul I. Oprinca a conferenţiat despre: „Adventismul".

ACCIDENT. — Ioan Pol din comuna Crăieşti a fost răsturnat din căruţă, de caii speriaţi. Cu răni mari a fost internat la spital.

### Vinţu-de-Jos (Alba)

JEFUIREA UNEI BISERICI.— In noaptea de 24 Iulie, necunoscuţi au pătruns în bisericile româneşti: ortodoxă şi greco catolică, de unde au furat odoare şi odăjdii.

Negăsind bani, au luat obiectele de preţ, au rupt aproape întreaga arhivă a bisericilor, au spart sticlele cu sf. mir şi au călcat în picioare îmbrăcămintea preoţilor. Popoulaţia este foarte indignată, mai ales că şi anul trecut au fost jefuite acestе biserici.

### HUEDIN

CONDAMNARI. — Cunoscutul borfaş Geza Hesz a fost condamnat la 9 luni închisoare.

—Martin Szilagy, proprietarul localului „Tigrul", a fost condamnat la 1500 lei amendă pentru grave leziuni cauzate clientului Martin Pocs.

JAF LA DRUMUL MARE. — Andrei Szekely, din localitate, a fost bătut până la sânge şi jefuit complet de doi necunoscuţi în apropierea haltei Aleşd.

FURTURI. — Lui Dominic Demeter, necunoscuţi i-au furat mai multe lucruri casnice de valoare.

— Ţiganii Traian Rostaş din Huedin, şi Gheorghe Anghel din Călăţele, au furat 1000 lei săteanului Ştefan Mariş din Mărişel.

— Pe când petrecea în restaurantul „Tigrul", lui Ernest Klein din Oradea i s'au furat mai multe pachete cu medicamente de valoare din auto-camionul lăsat fără pază în stradă.

— Vasile Bolba din Ciucea a furat o bivoliţă a lui Petru Szilagy, pe care a vândut-o lui Traian Dragoş din Petenia-Sălaj. Hoţul dispărut a fost pus în urmărire.

— Lui Andrei Kovacs din Huedin i s'a furat dela păşune o bivoliţă cu viţel, iar lui Teodor Gavriluţ, din Răştolţ, o vacă. Poliţia cercetează pe cunoscutul hoţ de vite Ştefan Buzasz zis Bogya din localitate, care a fost văut trecând cu vitele furate prin satele Răştolţ şi Fresnea-Sălaj.

DELA JUDECATORIE. — D. judecător dr. Vasile Teşciuc a fost delegat cu conducerea judecătoriei locale.

MONEDE FALSE. — Asupra soţiei lui Francisc Balint şi negustorului Alexandru Heilprin s'au găsit monede false de 100 lei.

### GHERLA

SERBARE. — Duminică, societatea „Junimea" din localitate, a aranjat o serbare socolistă, cu concursul celebrului şampion european, la inele, Alpin Morariu şi a echipei de gimnastică „Şoimii Carpaţilor", din Cluj, în parcul oraşului, pe arenele sportive şi seara în sala hotelului „Coroana".

Programul a fost bine executat, datorită bunilor organizatori, d. dr. L. Horea, d. prof. Ghieţu şi A. Bath. Publicul gherlean, de data aceasta, a rămas foarte multumit.

CUNUNIE. — In biserica gr. cat. a avut loc cununia religioasă a d-lui Ioan Rognean, preot, cu d-şoara Valeria Moldovan; naşi, d-na şi d. dr. Macavei, preot cununător; dr. Coste, protopop.

### BEIUŞ

SERBARI SATEŞTI. — Tineretul din comuna vecină, Lazuri, a aranjat Marţi o serbare reuşită în Sudrigiu.

S'au ţinut, deasemenea, serbări de felul acesteia şi în comunele Husasău şi Tărian.

Venitul e destinat înfiinţării de biblioteci populare, în Lazuri, Tărian şi Hasasău.

ESCURSIE IN ITALIA. — Marţi au plecat în escursie spre Italia, elevii Lazăr Adalbert şi Trifu Petru, sub conducerea profesorului lor de franceză Nicoles Ioan. Escursioniştii vor vizita oraşele Trist, Padua, Veneţia, Florenţa şi Roma.

Se vor întoarce în ţară la 13 August.

### MERCUREA CIUC

ACCIDENT DE MUNCA. — Kiraly Moricz, de 29 ani din serviciul fabricii de cherestea Gottlieb Aron şi fii din Gheorgheni, umblând pe lângă o stivă de scânduri, aceasta a căzut peste el, fracturândtu-i laba piciorului drept.

FURT DE CAI. — Ţigăncei Moldovan Anghelina, de fel din com. Oraşica (Turda), pe când poposise într'o noapte la malul Oltului pe şoseaua judeţeană spre Mercurea-Ciuc, i s'a furat o iapă dela căruţă.

—xox—

## EPISCOPUL FIEDLER NU SE ASTÂMPĂRĂ

*Satu Mare, 1 August*

Românii cari au asistat la serviciul religios la episcopia rom.-cat. din Satul Mare, ne informează, că episcopul Fiedler nici de data aceasta nu şi-a putut stăpâni ura faţă de români. Printre altele, în cursul predicei, el a spus: *„Ne-au furat tot ce am avut, numai credinţa ne-a mai rămas; pe aceasta nu ne-o pot fura. Dar noi nu pierdem nădejdea în Sf. Fecioară, care ne va ajuta să câştigăm înapoi ceeace ni s'a furat".*

—xox—

## Agitaţia lucrătorilor dela minele din Aghireş

**Cluj, 1 August**

Printre muncitorii societăţii miniere din Aghireş (Cluj) domneşte iarăşi o vie agitaţie din cauza neachitării regulate a salariilor.

Până în prezent societatea a ajutat pe muncitori, dându-le alimente. Acum a fost silită să taie şi acest ajutor.

Direcţia societăţii a făcut repetate demersuri la direcţia C. F. R., ca să i se achite restanţa de mai multe milioane lei, pe care o are de primit dela căile ferate pentru cărbunii furnizaţi.

Ne obţinând decât o parte neînsemnată din creanţele ei, societatea de luni de zile nu-şi poate plăti muncitorii, iar aceştia se găsesc în cea mai mare mizerie.

A fost sesizat de mai multe ori inspectorul muncii din Cluj, care a făcut intervenţii la direcţia societăţii pentnru plata lucrătorilor.

Deşi societatea are cele mai bune intenţii de a-şi plăti muncitorii, acest lucru depinde de felul cum la rândul ei va putea să-şi încaseze creanţele dela căile ferate.

# ULTIMA ORA

## In legătură cu „numerus clausus"

**- Un comunicat al preşedinţiei consiliului de miniştri -**

**In legătură cu declaraţiile făcute de d. prim-ministru şi subsecretarul de stat la preşedinţie, despre „numerus clausus", preşedinţia a dat eri acest comunicat:**

*„Reportagiile publicate într'un ziar de după amiază cu privire la anumite declaraţii ce ar fi fost făcute de d. preşedinte al consiliului de miniştri şi de d. subsecretar de stat pe lângă preşedinţia consiliului, cu prilejul inaugurării unei tabere studenţeşti la Tekirghiol au fost ticluite în felul în care au apărut, cu intenţia de a soddea în ochii studenţimei importanţa eforturilor guvernului de a sprijini toate acţiunile constructive ale studenţimei române.*

*Afirmaţia că s'ar fi ţinut o consfătuire secretă, cu caracter nici mai mult nici mai puţin decât de conspiraţie, la care însă participau 20 de persoane, înţelege uşor orice ne că este deadreptul ridicolă.*

*Este adevărat că s'a discutat una dintre problemele pe care guvernul o consideră deosebit de importantă pentru viitorul statului, — problema înlăturării şomajului intelectual.*

*Prin reducerea numărului tuturor studenţilor fără nici un fel de deosebire se va ajunge la selecţionarea dorită.*

*Guvernul nu înţelege să refuze nimănui instrucţia şi cultura românească".*

**N. R. — Asupra acestui comunicat tardiv şi redactat în stilul oracolelor, vom reveni. Prea este gravă problema pentru ca s'o socotim rezolvată prin câteva fraze „ticluite" cu grija de a nu impresiona neplăcut studenţimea amăgită cu promisiuni categorice şi în acelaş timp de a pune capăt comentariilor de presă atât de îndreptăţite.**

## Fondurile pentru valorificarea cerealelor

**— Hotărârea comitetului Creditului ipotecar agricol —**

**D. Al. Nasta, guvernatorul Creditului ipotecar agricol, a transmis eri d-lui ministru de finanţe răspunsul consiliului de administraţie al acestei instituţii în ce priveşte fondurile cerute pentru valorificarea cerealelor.**

**Consiliul a propus o formulă tranzacţională, prin care se oferă statului o sumă de 625 milioane lei.**

**Dacă suma oferită e socotită neîndestulătoare, se va oferi o nouă sumă de 750 milioane, din care 500 de milioane să nu mai fie restituită, iar 250 milioane să fie restituită la 1 Ianuarie 1935.**

**Consiliul a mai cerut să se reducă dobânda la 4 jum. la sută.**

**D. guvernator Nasta a comunicat acest răspuns şi d-lui guvernator al Băncii Naţionale, C. Angelescu cum şi d-lui Roger Auboin, consilier tehnic pe lângă Banca Naţională.**

## C. F. R. va încheia contracte cu industriile carbonifere

D. ministru Ioaniţescu interimar la comunicaţii a cerut direcţiunei generale c. f. r. să grăbească încheerea contractelor cu minele de cărbuni, deoarece doreşte ca imediat întreprinderile carbonifere să încheie contractele colective de muncă cu toţi minerii.

Aceasta este, după părerea d-lui ministru Ioaniţescu, o chestiune foarte importantă pentru liniştirea spiritelor muncitorilor din bazinele carbonifere.

Muncitorii şi familiile lor au nevoe de linişte, de acea am cerut c. f. r. să încheie cât mai curând contractele cu furnizorii de cărbuni.

Minele de cărbuni dela Anina şi Reşiţa au cerut c. f. r. să le mărească, pe cât e posibil, comanda de brichete necesare acestei administraţii.

C. F. R. este dispusă să mărească comanda, cu condiţia ca preţul să nu fie majorat.

## ULTIME INFORMAŢII

✱ *D. St. Ciceo Pop, preşedintele Camerei deputaţilor, este grav bolnav, de congestie pulmonară, la moşia d-sale de lângă Arad.*

*Membrii familiei cari se aflau în Capitală, au plecat la Arad cu un avion al aviaţiei civile.*

✱ Marţi d. a., s'a ţinut la ministerul de finanţe, o prelungită conferinţă între ministrul finanţelor şi d-nii Cezar Popescu, secretarul general al ministerului de industrie şi Costin Stoicescu, director la Banca Naţională.

✱ **Termenul pentru intrarea în ţară a mărfurilor contingentate, expediate dela locul de origină cu destinaţia directă pentru România, până la 3 Iulie, care expiră la 31 Iulie, a fost prelungit până la 15 August.**

✱ D. ministru al instrucţiunii însoţit de d. subsecretar de stat al aceluiaş departament, d. Petre Andrei, s'au înapoiat în Capitală din inspecţiile făcute în judeţul Vaslui.

Cu acest prilej s'a inaugurat un pod la Valea Rea şi s'a dat 100.000 lei pentru terminarea bisericii din această comună.

✱ Marţi seara, cu simplonul, s'a întors în Capitală, venind de la Roma, d. Ugo Sola, ministrul Italiei la Bucureşti.

✱ Zilele acestea, se va ţine prima şedinţă a comisiei interministeriale, formată din d-nii: secretari generali dela finanţe, interne şi muncă, care va cerceta situaţia salariaţilor concediaţi din întreprinderile statului şi particulare, spre a găsi soluţiile de preîntâmpinare de noui concedieri.

✱ La 15 Septembrie se deschide la Salonic, târgul internaţional din Salonic.

Participă şi ţările balcanice.

Târgul internaţional coincide cu conferinţa balcanică, ce se va ţine în acelaş timp.

România încă n'a hotărît participarea.

✱ Au sosit în ţară mai mulţi intelectuali italieni pentru a asista la cursurile universităţii populare dela Văleni.

Printre aceştia se află d. Ruffini, lector de limba română la universitatea din Torino, profesoara dr. Erina Padrini şi studenţii: Goleozzo Sforza şi Roma Norello, cari prepară teze de limba şi literatura română.

Cei trei din urmă au burse de studii din partea ministerului educaţiei naţionale din Roma.

Ministerul nostru de instrucţie şi biroul presei din ministerul de externe, vor înlesni oaspeţilor vizitarea celor mai importante centre din ţară.

✱ S'a încuviinţat schimbarea numelui oraşului Slănic, din jud. Bacău, în acela de „Băile Slănic".

✱ Colonia şcolară dela Malnaş-băi a Societăţii institutorilor înştiinţează pe părinţii copiilor că soseşte în Bucureşti Luni 7 August, ora 8 seara, când sunt rugaţi să aştepte în gara de Nord.

✱ Azi, la ora 1, d. ministru al instrucţiunii pleacă la Govora.

✱ D. N. Vineş, subdirectorul general al contabilităţii din ministerul instrucţiunii, a fost decorat cu ordinul „Steaua României" în gradul de cavaler.

✱ Pr. D. Rădulescu, superior al bisericii române din Paris, obţinând un concediu de şase luni, va fi suplinit la Paris de pr. V. Popescu, parohul bisericii Sf. Voevozi, din Capitală.

✱ D. August Ştefănescu, directorul general al contabilităţii din ministerul instrucţiunii, va pleca azi să inspecteze gestiunea financiară a revizoratelor şcolare din Muntenia.

D-sa se va înapoia Luni, în Capitală.

## Din străinătate

✱ **Berlin, 1 August (Rador).** — Preşedintele Institutului islamic din Berlin, Hadji Mohamed Nafi Celebi, a încetat din viaţă din cauza unei congestii cardiace, în timp ce făcea o baie într'un râu din apropierea Berlinului.

✱ **Ankara, 1 August (Rador).** —Ruchdy Bey, ministrul externelor, a dat azi un dejun în onoarea contelui de Chambrun, ambasador al Franţei, care a fost numit în această calitate la Roma.

*Buenor Aires, 1 August (Rador).* — D. de Martonne, directorul Institutului geografic din Paris, a sosit azi în localitate. D-sa va ţine mai multe conferinţe la Universitatea din Buenos Aires.

✱ **Varşovia, 1 August (Rador).** — La Cracovia a sosit azi un grup de aproape 300 foşti luptători francezi din Strasbourg. Populaţia le-a făcut o primire entuziastă.

✱ *Paris, 1 August (Rador).* Răspunzând invitaţiei guvernului austriac, guvernul francez a hotărît să desfiinţeze, pe data de 1 August, formalitatea vizării paşaportului pentru austriacii cari vin în Franţa.

✱ *Belgrad, 1 (August).*—Comitetul Uniunii interparlamentare iugoslave s'a constituit, sub preşedinţia d-lui Kumanudi, preşedintele Camerei.

✱ *Paris, 2 (Rador).*—D. Lebrun, preşedintele republicii, a părăsit azi dimineaţă, la ora 8, Parisul, plecând la Mercy Le Haut (Meurthe) unde va rămâne în vilegiatură câteva săptămâni.

—xox—

## Mort din beţie

*Chişinău, 2 August*

Astă noapte, în faţa casei cu nr. 14, din str. Negruzzi, s'a găsit cadavrul lăutarului Gh. Stângu, în etate de 20 ani.

S'a crezut la început că este o moarte subită. La autopsie s'a constatat că Stângu s'a intoxicat cu alcool. In cursul zilei, a cântat la o serbare, unde a băut o mare cantitate de rachiu şi vin, în urma unui pariu.

# Procesul dezordinilor dela atelierele „Griviţa" C. F. R.

## Ziua XIII. — Şedinţa de după amiază

**— Depoziţia d-lui dr. N. Lupu —**

Şedinţa se deschide la ora 4 jum.

E audiat martorul *Ciosa Petre*, fotograful care a fotografiat stâlpii şi zidurile lovite de gloanţele trase de muncitori. Martorul dă explicaţii asupra fotografiilor aflate la dosar precizând că ele reprezintă, o coloană din faţa bisericii, un burlan lovit de gloanţe, etc.

Fotograful caută să lămurească şi apărarea de extremă stângă, care refuză să recunoască autenticitatea fotografiilor, replicând că n'ar fi fost identificate cu prilejul cercetării la faţa locului.

D. lt. col HOTINEANU comisar regal: Pentru că o parte din apărare neagă continuu că s'ar fi tras focuri din atelier, propun să numească un expert fotografic, pe care va vrea.

APARAREA refuză acest lucru

D. lt. col. HOTINEANU comisar regal: Vedeţi d-le preşedinte cum se eschivează din faţa adevărului.

DEPOZIŢIA D-LUI Dr. LUPU

E ascultat d. dr. Lupu.

Apărarea întreabă, dacă s'a prezentat d-lui dr. Lupu o delegaţie de muncitori dela c. f. r. spre a le susţine doleanţele în Parlament.

D. dr. LUPU: E adevărat că s'au prezentat delegaţii de muncitori în repetate rânduri la mine, ca să le iau apărarea. Şi aceasta se întâmplă din 1920.

APARAREA: Au avut vreun efect intervenţiilor lor?

D. dr. LUPU: N'au avut nici un efect şi aceasta nu din vina lor.

APARAREA: Care e motivul mişcării din ultimul timp?

D. dr. LUPU: După câte ştiu s'a promis muncitorilor o sporire de salarii, fără ca făgăduiala să fie împlinită.

Cauza relei administraţii a căilor ferate e mai veche. Datează imediat de după război.

In primul rând s'a concesionat atelierele pentru o ridicolă sumă. In al doilea rând, reaua conducere de sus face să dăinuiască o stare de lucruri intolerabilă.

APARAREA: Să ne spună d. dr. Lupu, care a luat cuvântul şi în Parlament, ce ştie despre mişcarea dela atelierele c. f. r.?

D. dr. N. LUPU povesteşte, că a doua zi după cele întâmplate la atelierele c. f. r. Griviţa — şi după ce strada fusese terorizată de bande antisemite — a venit la d-sa o delegaţie de muncitori, spunându-i că pentru evacuarea muncitorilor s'au dat numai cinci minute.

Socot — sune d-sa — că un ministru cel puţin trebuia să se ducă la atelierele Griviţa în mijlocul muncitorilor înainte de cele petrecute. Regret că la asemenea incidente se trimite armata pe care cu toţii o iubim. Starea de asediu nu e compatibilă cu o desvoltare normală. Aceasta dovedeşte slăbiciunea guvernului. Eu am potolit mişcări ca acela de la 1907, în judeţul meu şi în 1919 pe când eram ministru de interne, fără să fi cerut sprijinul armatei. Sunt două metode de procedare: Să potoleşti mişcări prin violenţă şi a doua metodă să mergi în mijlocul muncitorilor, fără provocare.

D. preşedinte col. FILITTI: D-le dr. Lupu ,s'a făcut somaţia ca în 5 minute greviştii să se hotărască la evacuare. Peste noapte li s'a spus să părăsească atelierele şi unii au făcut-o.

D. dr. LUPU: Mie aşa mi s'a spus. Dar n'a fost nici un ministru acolo. D. Armand Călinescu a apărut ca şi carabinierul lui Ofenbach.

D. lt.-col. HOTINEANU: Am dat 5 minute de gândire pentru evacuare.

D. dr. LUPU: Eu nu-i apăr. Nici nu-i cunosc. Dacă vor fi printre ei şi bolşevici, ştiu că aceştia nu mă iubesc.

D. lt.-col. HOTINEANU: Dar puteam ştii noi, că aveam să tragem?

D. dr. LUPU: Eu cred că nu puteaţi şti.

D. lt.-col. HOTINEANU: Atunci cum putea veni d. Armand Călinescu acolo?

D. dr. LUPU: Miniştrii trebuiau să facă cu rândul acolo şi să caute să aplaneze conflictul.

D. lt.-col. HOTINEANU: Era acolo un comandant militar, fiind stare de asediu. Cu d. Armand Călinescu am vorbit şi ne-a spus să nu tragem. D. Ioaniţescu este aci de faţă şi poate confirma că i-am spus că nu vom face uz de arme.

APARAREA: D. Ioaniţescu P. a plecat de acolo fiindcă i s'a spus că se va trage.

D. P. IOANIŢESCU: Astea sunt invenţiuni comuniste. Am cerut să intru în ateliere, dar nu mi s'a acordat voe, căci potoleam spiritele

D. lt.-col. HOTINEANU: Nu puteaţi face nimic. Dacă venea d. dr. Lupu, sunt sigur că reuşia.

D. dr. LUPU: Dacă îmi cerea guvernul lucrul acesta, îl făceam. Nu puteam să mă duc altfel. Dar ministrul comunicaţiilor de ce nu s'a dus? D. Mirto nici nu e în Bucureşti când se desbate un asemenea proces. Se poate lucrul acesta?

D. lt.col. HOTINEANU: D. Mirto va veni ca martor în proces. Dar vreau să ştiu d-le doctor dacă dv. pe când eraţi ministru făceaţi cu rândul, la asemenea incidente?

D. dr. LUPU: Eram atent.

D. lt. col. HOTINEANU: Dar nu făceaţi de gardă. Eu am fost comisar regal pe când d-v. eraţi ministru de interne.

D. dr. LUPU: arată, că pe când era ministru de interne a lăsat pe muncitori să facă un pelerinagiu la mormântul lui Frimu, luând măsuri de siguranţă, dar fără să se întâmple vre-un incident. Consiliul de război nu poate lucra în afară de guvern. Guvernul n'a făcut nimic pentru potolirea mişcării.

D. PREŞEDINTE: Noi nu judecăm aici acţiunea guvernului.

APARAREA: Am vrea să ne spună d. dr. Lupu dacă mişcarea se datoreşte acţiunii subversive comuniste sau situaţiei economice?

D. dr. LUPU: Credinţa mea este că se abuzează de fantoşa comunistă. Muncitorii s'au convins şi ei că în Rusia nu e paradisul visat. Masa poporului român e refractară principiului colectivist.

Cea mai bună metodă de combatere a comunismului este urearea unei stări înfloritoare aici la hotarele Nistrului.

Adevărul e că toate categoriile sociale suferă, nu numai muncitorii.

D. preşedinte col. FILITTI: Dece credeţi că suferă d-le doctor?

D. dr. LUPU: Din cauza conducerii.

D. PREŞEDINTE: Fiindcă se face politică prea multă.

D. dr. LUPU: Eu nu cred în posibilitatea unui pericol comunist în ţară. Substratul economic în ţară e refractar comunismului.

UN INCIDENT

D. av. EMILIAN: Aş vrea să spună d. doctor Lupu cine erau acele bande antisemite despre care a vorbit.

D. dr. LUPU: Cine pune întrebarea?

D. av. NIŢULESCU: Reprezentantul d-lui Cuza.

D. dr. LUPU: Aceleaşi bande care mi-au devastat clubul. (Se naşte un schimb violent de cuvinte între av. Emilian şi dr. Lupu. D. dr. Lupu declară că nu va mai răspunde la nici o întrebare a avocatului Emilian. Liniştea se restabileşte cu greu, după intervenţia preşedintelui).

APARAREA întreabă pe d. dr. Lupu dacă muncitorii au după lege dreptul la grevă.

D. dr. LUPU: La grevă da; dar nu la sabotare.

APARAREA: Ştie d. dr. Lupu că s'a mai vorbit despre mai mulţi morţi la atelierele Griviţa?

D. dr. LUPU: De atunci până acum puteaţi afla dacă mai lipseşte vreun lucrător în afară de cei cari se cunosc că au murit.

Av. GHERASIM: Să ne spună d. dr. Lupu dacă cunoaşte unele practice ale Siguranţei.

D. dr. LUPU: Chiar dacă le cunosc nu pot să le spun aici. Eu am guvernat şi voiu mai guverna.

D. av. GHERASIM: Ce credeţi despre aducerea d-lui Vidrighin la căile ferate?

D. dr. LUPU: Socot nefastă aducerea d-lui Vidrighin la căile ferate, fiindcă s'a dovedit incapabil.

Acuz. BOGATOIU: Ce crede d. dr. Lupu despre arestarea delegaţilor muncitorilor în ajunul grevei.

D. dr. LUPU: Este un act de provocare.

D. lt.col. HOTINEANU, comisar regal: Au fost arestări preventive bine motivate. Dar ce spuneţi dv. care aţi guvernat, că muncitorii cereau eliberarea arestaţilor până la ora 8 dim. şi ridicarea stării de asediu? Am să dovedesc că mişcarea aceasta e opera Moscovei şi a Berlinului.

D. dr. LUPU: Nu mă tem de Moscova. Are atâtea încurcături acolo la ea, că nu-i mai arde să creeze şi la alţii.

Acuz. BOGATOIU: Nu credeţi d-le doctor, că era mai bine dacă se ocupau atelierele înainte de grevă cu un regiment de jandarmi?

D. dr. LUPU: Poate că era mai bine.

D. lt.-col. HOTINEANU: Ar fi fost şi mai rău. Am lăsat numai câteva gărzi şi tot au protestat.

Şedinţa s'a suspendat până azi la ora 8 jum. dim.

## Ziua XIV. — Şedinţa de dimineaţă

Şedinţa se deschide la ora 8.30, sub preşedinţia d-lui col. Filitti Alexandru, fotoliul public fiind ocupat de d. lt.-col. Hotineanu Romulus, comisar regal.

Au fost audiaţi câţiva martori, cari au depus pentru unii din acuzaţi.

Martorul MALAI DANILA, inginer, depune favorabil pentru acuzatul Paraschiv Gheorghe.

Mart. BORANESCU NICHIFOR face aceeaş depoziţie pentru acelaş acuzat. In noaptea grevei, acuzatul a stat în biroul martorului până la orele 9 dim.

Mart. GHEORGHE R. NICOLAE depune pentru acuzatul Gavrilescu Nicolae.

Apărarea întreabă dacă acuzatul Gavrilescu a făcut parte din vre-un comitet, dacă a făcut propagandă comunistă, etc

MART.: Nu.

PREŞED.: N'a forţat uşile la ateliere?

MARTORUL: Nu l'am văzut făcând aceasta.

Mart. CUMPANAŞU DUMITRU, depune favorabil mai multor acuzaţi. Arată că atunci când a comunicat muncitorilor rezultatele obţinute de delegaţie la ministerul comunicaţiilor, a fost acuzat de aceştia că s'a vândut administraţiei.

APARAREA: Ştie martorul că acuzatul Gavrilescu era propus de conducerea atelierelor la avansare?

MART.: Da.

APARAREA: A forţat acuzatul Gavrilescu pe lucrători să adere la grevă şi a agitat vre-o idee comunistă?

MART.: Nu.

APARAREA: Nu este el un element ordonat?

MART.: Da. El a plecat acasă chiar în prima seară de grevă.

Mart. ŞTEFANESCU ALEX., depune favorabil acuzaţilor Băleanu. Arată că în atelierul de vopsitorie nu era nici un comitet de acţiune.

Mart. VIRGIL STANCESCU depune favorabil acuzaţilor Florea Naum şi Gavrilescu. La o întrebare a d-lui av. Bianchi, arată că martorul Tudor Mihai, care a depus defavorabil acuzatului Gavrilescu, pentrucă îi purta o veche ură personală.

Martorul FACHEŞ RUDOLF întrebat de apărare, arată că în ziua grevei, la ora 12, a vorbit acasă la el, cu acuzatul Gavrilescu.

Mart. BARBULESCU AURELIAN depune favorabil acuzatului Blănăţul Spiridon, arătând că în ziua grevei acuzatul n'a lipsit nici o clipă din atelier.

Martorii: Trandafir D., Tudor Petre, Nicolae Manoilă şi Gheorghiu Ion, depun favorabil acuzaţilor.

APARAREA pune martorului Gheorghiu Ion o serie de întrebări în legătură cu activitatea sindicatului dela Galaţi şi dacă la întrunirile de acolo, care au fost autorizate de poliţie, au asistat autorităţile.

Martorul MOGA ION — şef de atelier — depune favorabil pentru acuzatul Cojocaru.

Martorul GHEORGHIU IVANCIU — Galaţi — depune favorabil acuzatului Mihalache de la atelierele C. F. R. Galaţi. Nu ştie dacă acuzatul a fost în străinătate.

DEPOZIŢIA ING. MIŞICU DIN GALAŢI

D. ing. MIŞICU dela atelierele C. F. R., a dat consiliului detalii asupra mişcărilor muncitorilor C. F. R. dela atelierele din Galaţi. Deşi lucrătorii erau foarte agitaţi, datorită sfaturilor d-sale ei s'au potolit şi au hotărît să renunţe la grevă. Acuzatul Mârza a îndemnat la grevă, dar nu pentru a devasta şi a da proporţii evenimentelor. N'a îndemnat la rebeliune, dar exagera unele din lipsurile materiale ale muncitorilor. N'a atacat însă niciodată pe conducătorii atelierelor, în cuvântările sale.

APARAREA roagă consiliul să ţie seama că acuzaţii Mârza şi Mihalache erau aleşi de muncitori pentru a-i reprezenta. Datorită acţiunii lor, a fost evitată greva dela 15 Februarie.

MARTORUL, în continuare, arată că acuzatul Lungu a fost la Berlin pentru a-şi trata o boală de stomac.

Au fost apoi audiaţi o serie de martori dintre muncitorii de la atelierele C. F. R. din Galaţi, cari au depus favorabil acuzaţilor.

Mart. TIMOTEI CONSTANTIN declară că acuzatul Gheorghiu Gh., vorbea la sindicat lucrătorilor, făcând propagandă sindicalistă, arătându-le că numai orgagnizându-se în sindicat îşi vor câştiga revendicările.

Şedinţa se ridică la ora 12½.

Azi, la ora 3 jum. şedinţă.

—xox—

## Şedinţa comisiei muncii portului Galaţi

*Galaţi, 1 August*

Membrii comisiei muncii portului Galaţi, s'au întrunit sub preşedinţia d-lui judecător Matei Pantelimon. S'a luat în discuţie diferendul dintre căruţaşi şi cerealişti, cu privire la întârzierea încărcării vaporului „Peleş", al S. M. R. Diferendul a fost aplanat.

Agenţia „Balsamachis" a cerut comisiei să condamne echipa de muncitori care a întârziat la încărcarea vaporului grec „Niki", să-i plătească 12 lire sterline, drept despăgubiri pentru stalile avute. Comisia a respins cererea, întrucât muncitorii n'au nici o vină la întârzierea cauzată.

Rizeria „Victoria" a cerut comisiei muncii să-i aprobe ca să-şi ridice mărfurile sale, din docuri, cu camioanele proprii. Cererea a fost respinsă.

S'a amânat pentru o şedinţă viitoare soluţionarea neînţelegerilor dintre echipa muncitorilor cărbunari şi soc. „Montana Română".

APA POTABILA PENTRU MUNCITORI

Comisia muncii a discutat aprovizionarea muncitorilor, din bazinul cherestelelor, cu apă potabilă. Se va cere primăriei municipiului să înfiinţeze câteva guri de canal, pentruca muncitorii să nu mai fie nevoiţi să bea apă nefiltrată, din care cauză s'au înregistrat epidemii.

—xox—

## Situaţia liniilor ferate

**— Linia Galaţi-Bârlad întreruptă din nou —**

**In urma ploilor torenţiale, căzute în cursul zilei de 1 August, linia Galaţi-Bârlad s'a întrerupt la km. 50,250 între staţiile Maria Doamna şi Lascăr Catargiu.**

**In acest punct terasamentul liniei a fost complet luat de ape, la culcea podului provizoriu.**

**Din această cauză circulaţia trenurilor a fost întreruptă între Maria Doamna şi Lascăr Catargiu.**

**Se lucrează asiduu la restabilirea liniei. Se crede că până în ziua de 3 cor. circulaţia va fi restabilită.**

**Linia Abaclia-Comrat a fost restabilită şi redată întregului trafic din ziua de 1 August.**

**A mai rămas închisă pentru traficul de mărfuri iar trenurile de călători circulă prin transbordare între staţiile Leordina şi Vişeul de jos, de pe linia Valea Vişeului-Borşa.**

**Pe restul liniilor circulaţia tuturor trenurilor se face normal.**

## Se impune o acţiune internaţională pentru sprijinirea Austriei

**— Guvernul englez studiază nouile evenimente în urma incursiunilor aeriene hitleriste —**

Viena, 1 August (tel. part.)— „Neues Wiener Tagblatt" anunţă din Paris că problema incursiunilor avioanelor germane în Austria va fi mai întâi examinată într'o şedinţă secretă a consiliului Soc. Naţiunilor.

**Germania va cere anume, fiind sprijinită de Italia, ca această problemă să nu se discute într'o şedinţă publică.**

**Ministrul Angliei la Paris va avea zilele acestea cu d. Paul Boncour o consfătuire asupra problemei austriace.**

•

Paris, 2 (Rador). — Corespondentul agenţiei „Havas" telegrafiază din Londra:

**Informaţiile relative la incursiunile aeriene de propagandă hitleristă deasupra Austriei au fost comunicate guvernului din Londra şi în acelaş timp guvernelor din Roma şi Paris.**

**Guvernul englez studiază acum chestunea austriacă aşa cum se pune după nouile incidente. Impresia ce se desprindea aseară în cercurile politice este că guvernul, potrivnic unei acţiuni individuale într'un astfel de caz, ar vedea cu mai multă favoare o intervenţie concertată a puterilor interesate.**

**Opinia publică engleză de toate nuanţele, care urmăreşte cu rară simpatie sforţările cancelarului Dollfuss pentru menţinerea independenţei Austriei, consideră ca fiind foarte de dorit o acţiune internaţională tinzând să sprijine aceste sforţări.**

**Afară de complicaţiunile create prin atitudinea Germaniei faţă de Austria, situaţia acesteia din urmă în raporturile cu vecinii ei din Europa centrală este deasemenea una din preocupările esenţiale ale cercurilor politice. O soluţie a problemei în cadrul general, aşa cum propunea planul Beneş, ar găsi aci numeroşi partizani.**

**Este însă sigur că pentru opinia britanică, chela problemei austriace, atât politică cât şi economică, trebuie căutată în desfăşurarea relaţiilor între Roma şi Paris. Un progres în apropierea franco-italiană este considerat aci ca fiind principala bază preliminară oricărei organizări a Europei dunărene.**

## Escadrila Balbo şi-a amânat din nou plecarea

New-York, 2 (Rador). — Escadrila Balbo trebuia să plece azi dimineaţă la ora 9 din Clarenville (Terra Nova) peste ocean, spre Irlanda.

**Timpul defavorabil a obligat pe generalul Balbo să amâne în ultimul moment plecarea.**

**Amânarea plecării escadrilei a fost decisă de generalul Balbo cu câteva minute înainte de ora stabilită pentru plecare. Echipagiile se aflau deja în bărci, îndreptându-se spre hidroavioane.**

**Măsura a fost luată de generalul Balbo în urma primirei unui mesaj radiotelegrafic emis de pe coasta irlandeză şi prin care i se anunţa că în regiunea Irlandei domneşte o ceaţă puternică.**

—xox—

## In jurul unei pretinse defecţiuni în organizaţia liberală de Bacău

Din partea d-lui Mircea Cancicov preşed. organizaţiei liberale din Bacău primim următoarea întâmpinare:

Fiind în acţiune politică în judeţ, am aflat de farsa făcută câtorva ziare din Capitală şi Iaşi, cărora li s'a transmis o informaţie că membrii partidului naţional liberal din Bacău ar fi trecut în bloc la o anumită grupare politică.

Rog a arăta în numele organizaţiei partidului naţional-liberal din Bacău că persoanele cari au voit să facă o intrare în actualitate au fost libere să se orienteze la dreapta sau la stânga încă din anul trecut, când pentrucă au combătut în alegerile generale din luna Iulie 1932 lista partidului liberal, au fost excluse din partid de conducerea centrală.

Deşi combătut de coaliţia tuturor fracţiunilor în alegeri, lista partidului liberal a obţinut o biruinţă răsunătoare care a clasat, cu procent de voturi, organizaţia de Bacău a noua pe ţară în tabloul oficial de rezultate publicat în „Monitorul oficial".

Aceia coaliţie, care recurge azi la ştiri false, a dat piept cu organizaţia ce conduc în alegerile generale pentru comună din iarna aceasta, când conform rezultatelor oficiale au reuşit să obţină numai un număr de 42 de mandate faţă de numărul 430 de mandate, obţinute de partidul naţional-liberal.

Nici un fruntaş sau membru înscris în organizaţia, partidului naţional-liberal din Bacău, n'a urmat grupul celor excluşi din partid, încă de acum un an. Mai mult, organizaţiile noastre săteşti şi orăşeneşti din jud. Bacău sporesc pe flecare zi cu noi forţe, ce se alătură acţiunei partidului naţional liberal.

—xox—

## Bancnotă falsă

*Chişinău, 1 August*

La o depunere de 26.000 lei, făcută la sucursala Băncii Naţionale din localitate, în bancnote de 1000 lei, s'a găsit una falsă.

S'a constatat că depunerea a fost făcută de tânărul Boris Mocanu, care primise banii de la unchiul său Simion Mocanu. Acesta susţine că a primit-o probabil dela cineva ca încasare, fără să observe.

Parchetul a ordonat cercetări.

—xox—

## Două crime în jud. Lăpuşna

*Chişinău, 1 August*

In com. Lăpuşna în timpul unei certe între sătenii Matei şi Grigore Robu de o parte şi Gh. Chirilov de alta, unul din fraţii Robu a implântat un cuţit în pieptul lui Chirilov, care a căzut mort la pământ.

Altă crimă s'a săvârşit pe drumul ce duce la Lăpuşna.

Patru membri ai familiei Grigoraş, au omorît din răzbunare pe săteanul Vasile Maftecenco de 34 ani. Eşindu-i înainte pe şosea, l-au lovit cu viomegile până a murit.

Criminalii Pavel Grigoraş, Eftimia soţie, Ion şi Ecaterina, copii, au mărturisit crima. Toţi au fost înaintaţi parchetului.

—xox—

## Accident mortal de cale ferată

*Chişinău, 1 August*

Intre staţiile Buciumeni şi Petreşti, soldatul M. Mesie, care venea din concediu, călătorind pe acoperişul vagonului, a fost lovit de zidul tunelului Buciumeni. A căzut sub roţi şi a fost omorît.

—xox—

## Daţi în judecată pentru dare de foc

*Chişinău, 2 August*

S'a emis ordonanţă definitivă de trimiterea în judecata Curţii cu juraţi contra comerciantului Steinberg, lui Elia Balaban şi paznicului Smera Anauti pentru punere de foc la magazinul de piei al lui Steinberg.

S'a dovedit că Steinberg, după 3 luni dela deschiderea magazinului şi după ce l-a asigurat la societatea „Metropola" din Bucureşti pentru 25 milioane l-a incendiat. Steinberg ca să încaseze milioanele a aranjat cu societatea de asigurare ca aceasta să plătească numai 600.000 lei, iar restul să-i încaseze dela două societăţi engleze. Aranjamentul a fost însă descoperit.

Procesul se va judeca în sesiunea viitoare.

## Teatru distrus de incendiu

**Praga, 1 (Ullstein).** — Teatrul comunal din staţiunea balneară din apropierea oraşului Praga a fost mistuit complet de un incendiu în cursul nopţii de Luni spre Marţi.

A mai fost distrus de flăcări şi restaurantul teatrului.

—xox—


**Alpii Dolomiţi**

**Lago di Garda**

Paris

cu

**Turismul Român**

**între 16-29 August. Lei 10.800**

Informaţiuni şi prospecte la sediul soc. Str. N. Filipescu 18, orele 17-20


D-na Louise Lt. Colonel Stoenescu, d-na şi d. Eugeniu Marculescu, d-na şi d. Colonel Marculescu Constantin, d-na şi d. Colonel Nicolau Andrei şi d-na şi d. dr. Andrei Trosc, mulţumesc tuturor persoanelor care au binevoit a le aduce o duioasă mângâiere, prin flori, telegrame, scrisori, precum şi prin prezenţa lor cu ocaziunea pierderei scumpei şi veneratei lor mame

**LUCREŢIA N. MARCULESCU**

Tecuci 1933 5

Sdrobiţi de durere şi în veci nemângâiaţi: Lucreţia şi Ion Antonescu, fiică şi ginere, Marioara Dr. Tănăsescu cu fiica, Gaby, familiile Constantin Creţoiu şi Eugen Creţoiu, nepoate şi nepoţi, precum şi celelalte familii înrudite, anunţă pierderea scumpului, bunului şi nepreţuitului lor

**Vasile S. Moga**

*Fost profesor de ştiinţe fizico-chimice şi agronomie la liceul Şincai, şcolile normale; Sf. Ecaterina, şi Carol I, Seminarul Central şi şcoala de agricultură, decorat cu mai multe ordine*

încetat din viaţă după o scurtă suferinţă Marţi 1 August orele 1 d. a.

Inmormântarea va avea loc Joi 3 August, orele 5 d. a. la cimitirul Sf. Vineri, în a cărui capelă este depus.

Indureraţii: Tincuţa soţie, Ghiţă şi Tia Mustăţea socri, Costică, Năstase, Maria, Ecaterina, Milica, Alexandrina şi Fănica fraţi, cu mare durere anunţă moartea scumpului lor

**IOAN (Nelu) DINESCU**

COMERCIANT

*în etate de 31 ani*

încetat din viaţă la 1 August 1933 la proprietatea sa din Piaţa Sfnt. Treime Tei No. 5.

Inmormântarea va avea loc Joi 3 August 1933 ora 3, Cimitirul „Reinvierea". 7

## Publicaţiune

Se aduce la cunoştinţă, că pe baza aprobării ministeriale cu nr. 163.246, din 28 Iulie 1933 şi a O. C. L. nr. 132.008/933, se va ţine licitaţie publică — cu termen scurt — cu oferte închise şi sigilate în ziua de 17 August 1933, orele 9 a. m. la Academia de Inalte studii agronomice din Bucureşti, bulevardul Mărăşti, No. 59, pentru darea în entrepriză a lucrărilor de construcţie pentru adăogirea unui etaj şi diferite alte modificări şi adausuri la Staţiunea viticolă a Academiei de Inalte studii agronomice.

Construcţia se află pe terenul acestei Academii în bulevardul Mărăşti, nr. 59.

Valoarea lucrărilor după deviz se ridică la suma de lei 1.700.000.

Lucrările complet gata vor fi terminate până la data de 10 Octombrie 1933.

Planurile, devizul şi caetul de sarcini se pot consulta la Secţia de Geniu Rural în Ministerul agriculturii şi domeniilor, camera nr. 45, etajul I.

La licitaţie nu pot lua parte decât firmele şi antreprenorii cari îndeplinesc condiţiunile art. 1 din condiţiunile generale pentru întreprinderi de lucrări publice.

Odată cu depunerea ofertelor concurenţii trebue să depună în plic separat garanţia de 5% la valoarea lucrărilor în numerar sau efecte garantate de Stat, într'o recipisă a Casei de Depuneri şi consemnaţiuni, cu specificarea că s'a depus special pentru această lucrare.

Se vor avea în vedere la licitaţie condiţiunile generale pentru întreprinderi de lucrări publice, legea asupra contabilităţii publice, legea şi regulamentul O. C. L., precum şi normele generale pentru ţinerea licitaţiilor publice publicate în M. Of. nr. 127/1931.

**Directorul Academiei de Inalte studii agronomice din Bucureşti**

6846

# Intâmplări din Capitală

## Escroc prins in flagrant

Ioana Paraschivescu, preşedinta sindicatului R. M. S., fiind terorizată de un pretins gazetar, Emil Gabrielescu, care cerea bani ca să înceteze defăimările din fiţuica personală, „Presa nouă", a acceptat o intâlnire la berăria „Carul cu bere", anunţând în acelaş timp poliţia.

In timp ce victima număra banii, escrocul a fost arestat de un comisar.

## Un fiu işi bate mama

Femeia Florica Dobrescu, din str. Păsculescu Tei 10, muncitoare, a fost bătută grav şi rănită cu cuţitul de copilul ei Costică Dobrescu.

Deşi avea nevoe de ingrijiri medicale, ea a refuzat să fie dusă cu Salvarea la spital.

## Accident

Fetiţa Eugenia Lazăr, din calea Moşilor 164, a fost călcată de o trăsură când traversa strada in dreptul bulevardului Carol.

Salvarea a transportat-o la spitalul de copii.

## Asfixiaţi in canal

Doi muncitori dela serviciul apelor, D. Năstărescu din str. Sebastian 183 şi Florea Pătruşan din bulev. Dinicu Golescu 1, intrând să desfunde un canal din calea Griviţei 422, au fost asfixiaţi de gaze.

Un intern dela Salvare le-a dat ingrijiri, dar primul muncitor, fiind mai grav, a fost internat la spitalul Filantropia.

## Ca să moară sigur...

Nicolae I. Cazacu, de 60 ani, din str. Zaharia 8, certându-se cu prietena sa, Paulina, şi fiind şi plictisit de viaţă, a incercat să se omoare, uzând de trei cuţite, cu care şi-a făcut numeroase răni pe corp: patru la abdomen, o tăetură adâncă la antebraţul stâng, alta la gât şi două la antebraţul drept.

El a fost dus, în stare gravă, cu Salvarea, la spitalul Filantropia.

## Necazuri!..

Fata Maria Ivanov, servitoare în strada Udrea 34, aflându-se în str. Banu Manta 31, a băut sodă caustică, din cauza mizeriei.

## Accidente de automobil

Vasile Bogdan, din com. Colentina, trecând pe şos. Colentina, a fost călcat de automobilul taxi 12.387, alegându-se cu piciorul stâng fracturat.

Şoferul, după accident, a dispărut.

Rănitul a fost internat la spital.

— Tot Marţi, autobuzul 15683, depe linia 11, condus de şoferul Ion Florescu, s'a ciocnit puternic, pe str. Horei, cu căruţa lăptăresei Ioana Zamfir, din com. Colentina.

## Două focuri

Marţi a isbucnit un foc la spălătoria chimică „Elveţia", din splaiul Unirii.

Flăcările au distrus mai multe maşini de călcat şi costume care se aflau la curăţat.

Postul de pompieri Radu Vadă a dat ajutoare.

— Alt foc a fost la ţesătoria mecanică „Dâmboviţa", din calea Dudeşti 188, unde a ars un ascensor şi câteva baloturi de pânză.

Acelaş post de pompieri a lucrat la stingerea focului.

## Explozia unei maşini de benzină

O maşină de benzină, fiind prea încărcată, a făcut explozie, provocând arsuri d-nei Aristiţa Nicolau şi d-lui Ion Mihăilescu, ambii din str. Batiştei 37.

Răniţii au fost pansaţi de un intern al Salvării.

## Faiton ciocnit de tramvai

Lăptăreasa Maria Pacostea, de 64 ani, din calea Călăraşi 65, a fost rănită grav la cap, in urma ciocnirii faitonului său cu vagonul de tramvai nr. 230 depe linia 14, condus de manipulantul, cu seria 3079.

Accidentul s'a întâmplat pe bulev. Pache, in dreptul casei nr. 71.

Victima a fost dusă cu Salvarea la spitalul Colţea.

## Se dărâmă cărămizile...

Copila Elena Glovică, din str. Vaporul lui Assan 17, a fost rănită grav de un zid de cărămizi care s'a dărâmat peste ea.

Ambulanţa Salvării a internat-o la spitalul de copii.

# MEMENTO

## CALENDAR

**JOI, 3 AUGUST**

**Ortodox:** Cuvioşii părinţi Isaciu, Dalmaaţiu şi Faust.

**Catolic:** Sf. Ştefan, regele Ungariei.

**Protestant:** August.

**Evreesc:** 11 Av. 5693.

**Mahomedan:** 11 Rebi-el-Ahir 1352.

*

**Răsăritul soarelui 5,5.**

**Apusul soarelui 19,39.**

## RADIO

**JOI, 3 AUGUST**

**394 m. BUCUREŞTI 12 kw.**
**1279 m. Blaj experimental 0.750 kw.**

**13: Bursa, cota apelor Dunării.**

**Muzică vocală şi instrumentală** (plăci: Rapsodia No. 12 de Liszt, executată de Carol Szreter; Arii din Samson şi Dalila, de Saint-Saens, cântate de Conchita Supervia; Vals in la de Brahms şi Mătănniile de Newin, executate de Sergiu Tenenbaum; Arii din Bărbierul din Bagdad de P. Cornelius şi Povestirile lui Hoffman, de Offenbach, cântate de Alfred Piccaver; Arie din Carnavalul de Veneţia şi Par un pajaro„ de Orejon, cântate de Margareta Salvi; Simfonia spaniolă de Lalo, part. 2 şi 4-a, executată de Wolfstal şi orchi. sim. din Berlin.

**13.45: Radio-jurnal.**

**14: Muzică uşoară (plăci).**

**17.30: Eliza B. Marian: Lectură.**

**17.45: D. Mihail Negru:** Un mare călător. (Aviatorul Willey Post).

**18: Transmisiune dela restaurantul Monte Carlo:** Orchestra P. Moţoi şi muzica militară a reg. de gardă M. V.

**20: Lectură din scriitorii români.**

**20.20: Muzică uşoară (plăci).**

**20.40. Prof. Tzigara-Samurcaş:** Arta in România.

**21: D-ra Valentina Creţoiu,** canto: Meyer-Helmund: Sub portocalii infloriţi; Flegier: Le beau reve; Charpentier: Arie din opera Luiza; Sabin Drăgoi: Trandafir depe răzoare; Brăiloiu: Nani, nani copilaş; Del'Aqua: Cântec provensal.

**21.20: Concert simfonic** (plăci): Cesar Frank: Simfonie în re minor.

**22: D-na Cornelia Emilian:** Originile simbolurilor in iconografia creştină.

**22.15: Continuarea concertului simfonic (plăci): Mendelsohn:** Concert p. violină, executat de Krewler cu orchestra Filarmonică din Berlin, dirijată de L. Blech.

*

**Heilsberg, 60 kw. 276.5 m.** — 20. Peisagiu muzical. 21.05. Seară veselă. 22.05. Muzică modernă. 22.30. Lieduri.

**Milano, 50 kw. (Florenţa, Torino, Genova, Triest).** — 18.10. Concert al orchestrei radio. 20.20. Plăci de gramofon. 21.30. „Povestirile lui Hoffmann".

**Muehlacker, (Stuttgart), 60 kw. 360.6 m.** — 20. Din Heilsberg. 22. Concert al orchestrei radio. 23.30. Lieduri de Richard Strauss. 24.20. Muzică de dans.

**Leipzig, 120 kw. 389.6 m.** — 20. Din Heilsberg. 22.25. Concert de orchestră. 23.25. Actul al III-lea din „Tannhäuser".

**Katowice, 12 kw. 408.7 m.** — 20.10. Informaţii (plăci de gramofon). 20.40. Din Varşovia.

**Roma, 50 kw. 441.2 m.** — 21. Informaţii — plăci de gramofon. 21.30 „Povestirile lui Hoffmann", operetă de Offenbach.

**Zuerich, 60 kw. 459 m.** — 20.10. Melodii italiene. 21.15. Cântece vesele vieneze. 22.10. Concert de chitară.

**Langenberg, 60 kw. 472.4 m.** — 19. Concert festiv. 20. Din Heilsberg. 21.05. Reportaj. 23.45. Muzică de dans.

**Praga, 120 kw. 488.6 m.** — 18.25. Cântece pentru copii. 18.45. Plăci de gramofon. 19.30. Emisiune germană. 20.10. Ora veselă. 20.55. Reportaj. 21.20. Melodii ebraice. 21.50. Foileton sonor: cafeneaua. 23.15. Concert.

**Viena, 100 kw. 518.1 m.** — 16.55 Plăci de gramofon. 18.25. Concert cu bucăţi din operile lui Johann Strauss. 20. Concert distractiv. 22. Concert simfonic. 23.45. Muzică de dans.

**Muenchen, 60 kw. 532.9 m.** — 19.05. Lieduri. 20. Din Heilsberg. 21. Reportaj. 22.50. Concert de muzică de cameră.

**Budapesta, 18 kw. 550.5 m.** — 18.30. Concert de violoncel. 19.30. Muzică uşoară. 21,15. Două opere comice din studio. 22. Jazz. 24. Muzică de ţigani.

**Varşovia, 120 kw. 1411 m.** — 16.35. Plăci de gramofon. 17.30. Muzică populară. 18.15. Concert de vioară. 21. Concert popular. 23. Muzică de dans.

**Berlin, (Koenigswusterhausen), 60 kw. 1635 m.** — 19.05. Muzicanţi contimporani. 20. Din Heilsberg. 21. In Spania, cu gramofonul. 22. Muzică de dans. 24. Concert distractiv.

**VINERI, 4 AUGUST**

**394 m. BUCUREŞTI 12 kw.**
**1276 m. Blaj experimental 0,750 kw.**

**13: Bursa, cota apelor Dunării. Muzică uşoară** (plăci).

**13.45: Radio-jurnal.**

**14: Muzică de orchestră** (plăci): Uvertură la Norma de Bellini şi Vals din Faust de Gounod, executate de orch. simfonică dirijată de Gino Neri; Moldova de Smetana executată de orchestra simfonică din Berlin. Suită irlandeză de Esposito, executată de orchestra Halle, dirijată de Hamilton Harty.

**18: Jazzul Syncopp Accorders, Marcel Zaharia:** (transmisiune de la bazinul Lido). Muzică de dans.

**19: Radio-jurnal.**

**19.15: Jazzul Syncop Accordeon, Marcel Zaharia:** (transmisiune de la bazinul Lido) Muzică de dans.

**20: Lectură din scriitorii români.**

**20.20: Ing. I. Şerban: Actualităţi** radiofonice.

**20.40: Pagliacci**, de Leoncavallo **şi Cavaleria rusticană**, de Mascagni (plăci). Intre acte: **Radio-jurnal.** La sfârşit: **Transmisie dela restaurantul Iordăchescu.**

*

**Heilsberg, 60 kw. 276.5 m.** — 20 Program naţional. 21.20. Ştiri. 21.50. Trio de vioare. 22.30. Concert de orchestră.

**Milano, 50 kw. 331.4 m. (Florenţa, Torino, Genova, Triest).** — 20. Ştiri şi plăci. 20.20. Idem. 21. Ştiri şi muzică. 21.30. Concert din Roma. 24. Ştiri.

**Muehlacker, (Stuttgart), 60 kw. 360.6 m.** — 20. Simfonie de Beethoven. 21.20. Muzică veselă. 23. Ştiri. 23.25. Muzică de Mozart. 24. Muzică de dans.

**Leipzig, 120 kw. 389.6 m.** — 20. Simfonie de Beethoven. 21.20. Audiţie. 22.10. Concert de orchestră. 23.20. Ştiri şi muzică nocturnă.

**Katowice, 12 kw. 408.7 m.** — 20.05 Plăci. 24. Poşta in limba franceză.

**Roma, 50 kw. 441.2 m.** — 20. Ştiri şi plăci. 22.15. Seară veselă. 22.50. Comedie. 23.55. Ştiri şi muzică de dans.

**Zuerich, 60 kw. 459 m.** — 20.15. Orhcestra Radio. 20.30. Despre călătorii. 21. Cântece populare. 22. Ştiri şi concert.

**Langenberg, 60 kw. 472.4 m.** — 20. Simfonie de Beethoven. 21.25. Ştiri. 21.30. Piesă teatrală cu muzică. 22.30. Despre călătorii. 23.15. Ştiri şi muzică nocturnă.

**Praga, 120 kw. 488.6 m.** — 19.30. Istorie muzicală. 20.10. Cântece. 20.45. M.-Ostrava. 21.15. Brno. 21.30. Din opere cehe. 22.30. Le dinner des amoureux".

**Viena, 100 kw. 518.1 m.** — 16. Ora etc. 16.30. Ora copiilor. 16.50. Plăci. 17.30. Ora femeilor. 18.30. Concert de violă. 19.20. Sport. 20.10. Orchestră. 21.15. Orchestră cu solişti. 22.45. Reportaj. 23.15. Plăci.

**Muenchen, 60 kw. 532.9 m.** — 20. Simfonie de Beethoven. 21.15. Audiţie istorică. 22.45. Arii vesele. 23.20. Ştiri.

**Budapesta, 18 kw. 550.5 m.** — 18. Muzică de salon. 19.10. Ora veselă. 20. Muzică militară. 21.15. Ştiri. 21.30. Plăci. 22.45. Orchestră de ţigani. 23.45. Cântece.

**Varşovia, 120 kw. 1411 m.** — 20.05. Plăci. 21. Concert simfonic. 22.10. Concert dela cafenea.

**Berlin, (Koenigswusterhausen), 60 kw. 1635 m.** — 20. Simfonie de Beethoven. 21.20. Poezii şi cântece. 22.15. Orchestră. 23.15. Ştiri. 24. muzică nocturnă.

# Mica Publicitate

*Apare in fiecare zi. Minimum 10 cuvinte*

**— Anunciurile in chenar preţul dublu —**

**Pentru adresele din Capitală se va adăuga şi numărul sectorului.**

## *Cereri de serviciu*

**3 lei cuvântul**

**CAUT** loc la casă mare bucătăreasă perfectă în toate fără bărbat în etate plec şi afară oriunde fără spălat. Str. Pericle Ghiorghiu No. 33, prin Pieptănari. 91

**CAUT** post portar cunoscând instalaţiuni apei şi electricitate şofer carnet şi actele regulat. Str. Filiti 6 62

**CAUT** loc ca jupâneasă servită cu acte în regulă. Ziar 61 D. 10

**CAUT** serviciu bucătăreasă servită case mari ştie prăjituri. Recomandaţii. Bărbatul sergent. Str. Polonă 17. După masă. 13

**DOICA** sănătoasă caut loc, Puţul lui Zamfir 32, Prin Dorobanţi. 12

**DOAMNA** tânără caut loc menajeră la persoană bine situată, merg şi provincie. Str. Vasile Gherghel No. 13. 125

**ELECTRICIAN.** Instalator, franceză germană perfect meseriaş, caută post portar, intendent sau locuinţă contra întreţinere. Aripan Niculae Golescu 14. 122

**FEMEIE** tânără fără bărbat doreşte post ca menajeră ştiind bine gospodăria, şi provincie. Strada Sf. Constantin 26, la chioşc. 29

**FARMACISTA** licenţiată caută post. Călinoiu, Griviţei 305. 32

**FEMEE** tânără caut loc casă bună ca jupâneasă, str. Cuza Vodă 146. 39

**FATA** tânără 22 ani caută post la toate, 2 persoane sau menajeră la o persoană. Griviţa Str. Milcov No. 3. 116

**FRÄULEIN** caut post copii 4 ani sus, şi'n provincie. Fonteriei 14. 111

**GUVERNANTA** germană încredere iubitoare copii caută angajamen. Str Antim 25. 826

**GERMANA** tânără simpatic, inteligentă, doreşte post menajeră persoană singură. Bucureşti, Colonel Orero 16. Hass. 163

**GOSPODINA** fac serviciu jumătate zi, sau ingrijim casă schimb cameră goală. Ziar 67 D. 42

**JUPANEASA** unguroaică necăsătorită caut post Str. Muzelor 19 etaj I. 85

**NEMŢOAICA** singură caut post la toate 2-3 persoane, str. Enăchiţă Văcărescu No. 60, Cati. 158

**ŞEF** Grădinar diplomat transilvănean cunoscând toate ramurile de Horticultură, fost in serviciul statului venit după 3 ani din Franţa caut angajament la proprietate sau pepinieră. Adresa: Alexandru Pulbere, com. Luna de jos, judeţul Cluj. 1781

**ŞOFEUR** bun cinstit, cu soţia bucătăreasă sau jupâneasă, dorim angajament serios numai la case mari, cu bune recomandaţii. Adresaţi la ziar 71 D. 59

**ŞOFER** acte permis 1921 caut post adresaţi Tiberiu Moşilor 182. 52

**ŞOFER** mecanic şcoala meserii mare practică caut post particular, ori fabrică. Ziar 76 D. 70

**TAPIŢER** lucrează familie acasă convenabil orice comenzi. Raion 159. Niculescu. 33

**TANAR**, energic, cinstit, absolvent al şcoalei de specialitate comercială din Amsterdam, perfect Engleză, Germană, Franceză şi Olandeză. Caută post de contabilitate sau corespondent. Adresa ziar sub: Cinstit şi Energic. 60 D. 5835

## *Oferte de serviciu*

**4 lei cuvântul**

**ATELIERUL** de cămăşi bărbăteşti str. Filitis No. 10 (prin Calea Victoriei) caută lucrătoare speciale şi o lucrătoare pentru maşina de butoniere. 25

**ANGAJEZ** vaimbust băieţi mici, fete pentru servit bere, interne 600 lunar. Dimineaţa, Lizeanu 35. 68380

**ANGAJEZ** băeţi vrednici coloniale Maria Rosetti 8, prefer ungur. 123

**ANGAJEZ** imediat bun bucătar bucătăreasă. Restaurantul Lăptăriei Comunale Griviţei 193. 110

**ANGAJEM** Domni Doamne Domnişoare intelectuali prezentabili plasare articol nou beneficiu 300-500 zilnic. Paulman, Brezoianu 27. 108

**BAIAT** băcănie 14-16 ani Viitor 21 bis

**BUCATAREASA** fără bărbat acte în regulă să meargă vara la moşie şi Eforie restul Bucureşti, adresa Strada Mussolini 23.

**BAIAT** cunoscând Colonialele şi Bodegă se caută Hazarian, Labirint 50. 105

**BAEŢI** angajează Bodega Filip Grigorescu, Mihai Vodă 3. 88

**BUCATAREASA** la toate fără bărbat cu acte caută Margulius Calea Victoriei 89. 48

**BUCATAREASA** perfectă fără bărbat, acte in regulă, servită case bune se caută. Parcul Independenţei 62 prin Sft. Elefterie. 5843

**BAIAT** 16-17 ani angajez cu anul serviciu curte casă Romană 194. 54

**COAFORUL** „Ionel" Şerban Vodă 184, angajez două coafeze. Bun tunsător de dame. 71

**COFETARIA** Popescu Bulev. Ferdinand 110 caută ajutori cofetari şi ucenici. 74

**CAUT** jupâneasă, angajată imediat. Str. Vasile Lascăr 55. 76

**CROITOREASA** cu luna să facă şi menaj caut pentru moşie, Roma 2, orele 12-3. 56

**CAUT** vânzător la coloniale şi băuturi, Cometa 92. 53

**CAUT** băiat 14-16 ani. Consumul Cotroceni. Carol Davila 113. 30

**CAUT** Pianist sau Pianistă restaurantul Viaţa Dulce, calea Griviţei 163. 26

**CAUT** maistru parchetar, Zaharia. Despot Vodă No. 11. 28

**COAFEZA** perfectă să ştie manekura caută Romană 3. 24

**CAUT** femee la toate ştie să gătească, Oltea Doamna 39, Drumul la Tei. 21

**COFETARIA** Potoceanu caută vânzătoare care a fost in branşe, Academiei 35. 16

**CAUT** chelneriţe şi femeie să priceapă bucătăria cu acte. Dimitrievici, Eliseu 1. 15

**CAUT** femeie la toate casă uşoară. Boerescu. Badea Cârţan 7, Făgădău. 9

**CAUT** fată sau femee fără bărbat cu acte la toate fără spălat leafă 600. Calea Dorobanţi 134. 4

**CAUT** persoană singură cu menaj, casă, masă, pretenţiuni modeste. prefer provincie. Ziar 66 C. 117

**CAUT** femee la toate str. A. 28 Parcul Iancului. Bădulescu. 44

**CAUT** domnişoară sau doamnă să ştie a traduce italiana. Ziar 66 D. 34

**CAUT** bucătăreasă perfectă la Restaurant şi ajutoare, Buzeşti No. 4. 101

**CAUT** băeţi la coloniale băuturi, etate de 17-18 ani. B-dul Elisabeta No. 52. 5817

**CAUT** pereche, bucătăreasă fecior recomandaţii acte. Stanovici, Remus 6. 109

**CAUT** femee la toate fără bărbat la două persoane, cunoscând gospodăria moşie. Adresaţi: Anastasiu Moşia Fântânele, gara Vereşti. 3657

**CAUT** bucătăreasă oraş şi moşie cu serioase recomandaţie Mussolini 5. 119

**CAUT** paznic de noapte la vie şi un rândaş să ştie a îngriji şi cai. Adresaţi str. Dr. Turnescu 4 (Cotroceni) tramvaiul 14. 121

**CAUT** domnişoară, prezentabilă cunoscând, franceza, germana, pentru copii. Berthelot 69. 118

**CAUT** femee la toate, cunoască bine bucătăria, condicuţă. Elena Ferechide 23 prin Romană. 824

**CAUT** băeţi coloniale 12-15 ani. Văcăreşti 262. Consumul Românesc. 5779

**DOICA** sănătoasă angajează Pascal Moşilor 246 prezenta cu copilul acte în regulă. 113

**CAUT** băiat 15-16 ani Bodegă. Strada Veseliei 29. 136

**CAUT** fructar vândă fructe faţada magazinului chirie mică. Popa Tatu 22, Băcănie. 141

**CAUT** fată model la pictură. Alexandru Lahovari 34, sunaţi sus. 134

**CAUT** servitoare la toate. Mihai Vodă 30 etaj II intrarea Judecătorie, prefer unguroaică. 128

**CAUT** băiat la coloniale cunoască ungara, Bulev. Basarab 129. 132

**CAUT** băeţi de prăvălie pentru coloniale. Str. Sf-ţii Apostoli 29. 133

**CAUT** femeie la toate la două persoane. Elisabeta 24, portar. 167

**DAU** cameră şi întreţinere în schimb serviciu jumătate zi. Spătarului 37. 19

**FETE** cu 40 lei ziua caută „Georges" Rame Schitul Măgureanu 5. 3862

**FRIZERIA** „Trifu", Pache 120, caută manechiureză şi bun lucrător frizer. 148

**FRIZERIA** şi Salonul de coafură Ionescu, Griviţa 116 caută bună manicheză. 120

**FEMEIE** pricepută toate, acte fără bărbat. Maria Rosetti 43. 106

**FOST** incasator la Bancă cu acte şi garanţie se caută la Hotel „Avram" Bibescu Vodă 10. 90

**FEMEIE** la toate priceapă bine bucătăria caut str. Radu-Vodă 25. 82

**FRIZERIA** Academiei angajează lucrător Str. Academiei 16. 72

**FEMEE** servită harnică curată angajează Brenner Bulevardul Basarab 177. 45

**FEMEIE** la toate ştiind bucătărie fără bărbat. La 2 persoane. Penchas. Ştefan cel Mare 218. 38

**FRIZERIA** Gubernat Parcul Rahova şi Prelungirea Rahovei 2, caut lucrători. 37

**INCASATOR** energic, garanţie morală şi materială, angajează Asigurarea Românească, Griviţei 78 135

**LACATUŞ** mecanic (Maschinenschlosser) perfect ajutor, cu multă experienţă căutăm. Lucaci 100. 112

**LUCRATORI** ţesători specialişti la răsboaie de mână Jacquard se angajează imediat. Ţesătoria de cravate 11 Iunie 67. 7

**MODISTA** bună pentru sezon Sinaia a se adresa Lipscani 57. 103

**MEŞTERI** pavatori cu acordul caută Clădirea Românească, Bul. Domniţei 39. 152

**PORTAR**, acte în regulă, tânăr caut Carol 31, orele 10-12. 40

**PADURARI** cu şcoala de pădurari se angajază imediat la Administraţia Parcului Snagov, Gara Periş, Jud. Ilfov. Se dă: locuinţă cu grădină, 2 pogoane teren de hrană, păşune, 4 metristeri lemne şi 1600 lei lunar. Amatorii se vor prezenta în termen de 10 zile. 5816

**SE CAUTA** băeţi de serviciu la băcănie, D. Işlicaru, Vasile Lascăr No. 111. 5812

**SE CAUTA** femeie la toate fără bărbat Str. Petre Liciu 26, prin Lănăriei. 5810

**SORTIERE** perfecte pentru ciorapi de mătase caută fabrica de ciorapi Texo B-dul Pache No. 103 5829

**SCHWESTER**, diplomiert, wird zu einem einjährigem Kinde gesucht. Cerkez 19 Schitu Măgureanu Vormittag 8—10. 17

**SE CAUTA** un lucrător frizer şi o coafeză specială. A se adresa în str. Câmpineanu No. 24 la D-nu Gişar. 5847

**STENO-DACTILOGRAFA** pentru română şi franceză, se caută. Oferte la ziar 68 D. A se indica referinţele şi pretenţiunile de salariu. 5848

**STRUNGAR** capabil şi practicant angajază Atelierele Hagelstein, str. Chişinău 14. 93

**SE CAUTA** băieţi la bufetul Primăriei 4 Verde. 84

**ŞOFEUR** pieţar bun caut. Str. Romană 157. 145

**TANAR** pentru Birou angajează Atelierele Hagelstein, Str. Chişinău 14. 94

**VANZATORI** coloniale băuturi, băeţi mici, angajează 2 Curcani. Moşilor 61. 95

**ZINCOGRAF** cunoscând toate manoperile in branşă caută Deberth Griviţei 26. 137

## *Lecţii şi meditaţii*

**4 lei cuvântul**

**ADMITERI:** Liceu, comerţ, superior. Şcoli: Normale, Profesionale, Burse, Corigenţe, Examene particulare. Prepar metodic, individual 1000 lunar. Constantinescu, Cavafii-Vechi 1 bis (Sfântul Gheorghe) 87

**ASOCIAŢIA** Licenţiaţilor Universitari din România organizează cursuri, admiteri, corigenţe, diferenţe, bacalaureat, între 1-31 August. Inscrieri Sărindar 6, zilnic 10-12. 5738

**ADMITERI** (liceu, comerţ, etc.), corigenţe, diferenţe, integrale, bacalaureat pregăteşte temeinic cu profesori specialişti Stat, cursul autorizat Minister, direcţia Profesori Alimăjeanu-Huliţă. Inscrieri zilnic 10—1; 6—8 Şcoala Comercială Superioară Nr. 1, B-dul Domniţei 37. Pentru funcţionari curs seral. 5800

**FRANÇAISE** enseigne français, conversation préparations baccalauréat, examens. 41 Temişana étage. 3854

**PROFESOARA** experimentată prepară convenabil, admiteri, burse, corigenţe, particulare, Italiana, Franceza bacalaureat. Justiţiei 31. 150

**PARISIANA** dă lecţii engleza franceza germana piano ora 60, la sine 40 ora. Boiangeria Schmidt, Piaţa Victoria. 49

**PROFESOARA** curs secundar, Stat, prepară admiteri, corijenţe, integrale, garantând reuşita. Raion 173 75

**„REUŞIŢI SIGUR":** Corigenţe: Limbile, Matematică. Fizicochimice, Contabilitate. Şcoala DUPLOYEN, 27 Smârdan. 5822

**STUDENT** prepar convenabil corijenţe, admiteri. Asigur reuşita. Mihăescu, Bulev. Basarab 44. 5839

**„ŞCOALA BERLITZ"** Sărindar 14, succursala din Paris, predă conştiincios: limbi moderne, corespondenţă, dactilografie (50 maşini), stenografie, contabilitate. August cursuri noui. Provincia prin corespondenţă. Inscrieri zilnic. Telefon 3-6498. 5775

## *VÂNZĂRI*

**4 lei cuvântul**

**AUTOMOBIL** Fiat 520 perfectă stare vând cauza plecărei. Uranus 61. 51

**AUTOMOBIL** Delage motor perfect de vânzare mare ocaziune 15.000 lei. La portar Strada Uranus No. 7. 27

**AUTOCAMIONETA** Ford, în perfectă stare. 5 cauciucuri noi, 2 tone, vând eftin. Garajul Autopark, Miron Costin 7, portar. 22

**AUTOMOBIL** Plymouth închis stare bună, ocazie rară, 25.000, Popa-Savu 61. 8

**ATENŢIUNE:** Dormitoare elegante dela 9500. Sufragerii dela 10.000. Herrenzimmer. Holuri dela 5000. Cărucioare de copii şi orice fel de mobile separate cu preţuri foarte reduse, vinde cea mai mare concurenţă din ţară, „Industria de mobile „Banatul", Calea Victoriei 145, colţ cu Str. Frumoasă. Nu confundaţi adresa. 5787

**AUTOMOBIL** Opel vechiu vând 7 locuri motor stare bună 10.000 lei. Austrului 38. 127

**BOB** elevator vinde Biroul de construcţii Jules Michelet 16. 129

**COVOARE** Cuverturi, Pleduri, Perdele etc. vindem cu preţuri de desfacere din cauza mutării. „Unic", Bărăţiei 31. 147

**CHRYSLER** tip 65 mare ocazie aproape nou vând urgent, garajul Ciclop. Informaţii portar. 124

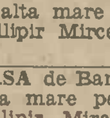

**CARUŢE** pentru copii calităţi superioare preţuri reduse, Lindenberg, Smârdan 12. 5667

**CASA** de bani măsura potrivită şi alta mare pentru registre vând chilipir Mirceavodă 63. 5742

**CASA** de Bani măsură potrivită şi alta mare pentru registre vând chilipir. Mircea Vodă 63. 3850

**COFETARILOR,** Cuptori aburi System Werner & Pfleiderer IV Grösse, puţin uzat, vând foarte eftin. Adresa: Petrovici, Oradea, Str. Alexandri 28. 5601

**CHILIPIR** vând aparat masaj electric. Spiru. Braţului 11, dela 2-6. 5819

**COSTUME,** pardesiuri, smokinguri puţin purtate şi de comandă, nescoase la termen, toate măsurile vinde „Manchester" Colţei 27. 5836

**DORMITOARE** fine dela 16.000. Sufragerii splendide dela 15.000. Sosit noi modele absolut originale, Holuri, Studiouri, Birouri, expoziţie tablouri obiecte artă, preţuri extrem reduse cu ocaziunea expoziţiei Parcul Carol. Vizitaţi „Interiorul Artistic" Victoriei 89. 3863

**DE VANZARE** un dormitor stejar culoare deschisă foarte eftin. Vizibil după masă. Cotoman 11 Februarie 2. 89

**DORMITOR** splendid Sufragerie Herrenzimmer Hol Studio Lămpi moderne vând urgent Bulevardul Tache Ionescu 41. 83

**FOARTE** eftin vând costume complecte smoking, etc. perfectă stare, vizibil 14-18. Dumitrescu, str. C. A. Rosetti 10, et. IV. 3834

**MAŞINI SCRIS,** diverse sisteme, perfectă stare, cumpăraţi eftin la Segaller, Victoriei 44. 5763

**MAŞINI SCRIS** uzate, diverse sisteme, cumpăraţi foarte eftin. Segaller. Victoriei 44. 96

**MORARILOR!!!** Preţurile scăzute pe jumătate vinde Buraturi Elevatoare Curăţitoare Aspiratoare Tarare Maşingriş Şnecuri Postamente toate noi neumblate. Nicolau, strada Episcopul Radu, fostă Birjarilor 7, Bucureşti. 784

**MOTOR** pentru gaze sonde 80 H. P. orizontal marca Bechtold Elveţia vinde ocazie Liseanu 9. 2

**MAŞINA** cusut „Singer" birou vând ocazie 4800, patefon 1800. Şoseaua Iancului 25. 170

**MAŞINA** calculat Triumphator de scris Underwood vinde Pasagiul Macca 30. 159

**MOBILE:** Sufragerii dela 9000, Dormitoare moderne dela 8500, Bufete lustruite 1000, Biblioteci 1000, Birouri stejar 900, Cuiere antreu 700, Cartoniere stejar 700. Garnitură antreu 450. Sofale, Dormeuze 600, Sofale ladă 900, Mesuţe, Piedestale 70, precum alte piese separate. Notaţi bine adresa: „Maramureş" industrie de mobile, calea Victoriei 139 lângă Preşedinţia Consiliului Miniştrii, tramvaie 15, 17, 20. 3864

**PIANINA** „Hooff" superbă placa bronz vând 15.000. Profetului 6 (Toamnei). 143

**REZERVOARE** combustibil şi apă vinde şi construeşte avantajos Liseanu 9. 1

**ROCHII** talie mică, se vând de ocazie. Georgescu Elena, Ferekide 2. 73

**TABLOURI**, colecţie superbă, salonaş italian (marquise) piesă rară, vând urgent plecând străinătate. Preţuri derizorii. Berzei 39. 5699

**VAND** Dodge tip 30 deschis în perfectă stare. Făinari nr. 5. 5797

**VENTILATOARE** electrice preţ ocazie, vinde „Record" Griviţei 182 telefon 371/48. 5813

**VAND** maimuţă soi Retus pentru grădină, copii. Mendel: Atelierelor 5. 46

**VAND** uşă capitonată nouă Ştirbey Vodă 22, portar. 99

**VANZARE** ocazional, un strung pentru metale lungime 1 m. şi motocicletă Douglas str. Aurel Vlaicu 104. 126

**VAND** Renault 6 CP. în perfectă stare. Depozit Dorobanţi 74. 161

**500 PLUGURI** de vânzare total sau parţial adresaţi Ioniţă Pereanu Turnu Severin. 3860

## *CUMPĂRĂRI*

**4 lei cuvântul**

**AUR**, dinţi aur cumpără cu cele mai bune preţuri „Dentara Platină" Pasagiul Vilagros 4, vis-à-vis prefectura poliţiei. 5837

**AUR**, dinţi aur, briliante, cumpără, bijuteria Select, Carada 2 (Karageorgevici). 3867

**BUŞTENI** şi frize de stejar, brute pentru parchet cumpără Fabrica „S. I. L." Şos. Basarab 27—29 Bucureşti 137

**CONCASOR** mic cumpăr. La ziar sub „Concasor" 62 D. 11

**CUMPAR** creanţe Banca de Industrie Victoriei 81 dela 50000 in sus. Telefonaţi la 2.54.59 5807

**CAUTAM** motor 70-80 cai motorină. Fraţii Balcanschi, Călăraşi Ialomiţa. 5788

**CAUTAM** motor 70-80 cai motorină. Fraţii Balcanschi. Călăraşi Ialomiţa. 5788

**CAUT** aparat vulcanizare modern ocazie. Autoperla B-dul Carol 44. 115

**CARŢI**-biblioteci, plăteşte bine numai Iuliu Casa Anticarilor 1. Scrişi-telefonaţi 313-20. 165

**MOTOR** Diesel motorină 90-100 H. P. ocazie perfectă stare funcţionare cumpăr. Oferte detailate adresaţi Ionescu, Kogălniceanu 37. Bucureşti 6. 5840

**MARFURI** orice partizi, ocazie, contra numerar cumpăr. La ziar sub „Mărfuri" 39 D. 5814

**SCHELE**, material pentru cofraje, intrebuinţate, cumpăr ocazional. Ziar 57 D. 825

## *VÂNZĂRI şi cumpărări de imobile, moşii, păduri, terenuri, arendări*

**5 lei cuvântul**

**ATENŢIUNE!** Construim modern, solid „La chee" 5.500 metrul pătrat. Subsol-Parter-Etaj-Mansardă. Planuri, autorizaţie, consultaţii gratuite. Cinste, experienţă, preţul garantat. Inginer-Architect Săvescu, Mihai-Vodă 15. Etajul III. „Visavis" Vama poştei. Telefon 3.55.77. 5707

**AVIS** case noui moderne partere şi partere-etaje, cu tot confortul modern. Vindem eftin. Rahovei 228 5796

**APARTAMENTE** de vânzare pentru Sf. Dumitru, Dionisie colţ cu Jules Michelet: Vestibul, patru camere, bae, bucătărie, cămară, 2 camere servitori, pivniţă. Altul vestibul, hall, 2 camere, bae, bucătărie, oficiu, cămară, servitor, pivniţă. Informaţiuni arhitect I. Berindey, str. Caragea Vodă 22, orele 5-8 p. m. 5833

**AMATORI!** Vilă (Bonaparte) Holl 7 piese, garaj, grădină 800 metri 1.000.000+250.000 Credit. „Călăuza" Câmpineanu 7. 43

**APROAPE** Cişmigiu 270 mp. parter etaj 6 camere hall baie venit 60.000 numerar 200.000 plus credit 200.000. Dima, Regală 1, colţ Victoriei. 92

**ATENŢIUNE.** Teren central liber cartier Silvestru 600 metri patraţi faţada 15, lei 2000 m. pătrat vinde „Villa" Sfântul Ionică 7. 169

**ATENŢIUNE.** Imobil nou raport trei apartamente luxoase cubist situat Vama Poştei lei 1.950.000 vinde „Villa" Sfântul Ionică 7. 168

**ARMENEASCA** 15 imobil grandios parter-etaj opt încăperi, calorifer 1.200.000. 156

**„BULEVARDUL PACHE"!!!** Vilă Românească, construcţiune 1932. patru camere, baie instalată, dependinţele=150.000. Creditul 150.000 Dionisie 14. 159

**BANEASA** cumpăr şi vând loturi şi terenuri. Oferte detaliate ziar 74 D. 3859

**CASA** nouă 2 prăvălii 3 apartamente curte mare cartier comercial 2.500.000 vând cumpărătorului direct. Ziar 77 D. 80

**CASA** modernă 5 camere, dependinţe, calorifer, 1.050.000 (Sf. Ştefan) vinde Agenţia Mercur, Sărindar. 98

**CUMPAR** imobil 3—400.000 lei. Oferte Mironescu, Valeriu Branişte 19 (Tabacu). 23

**CAUT** teren ca 250 mp. p. construcţie. Oferta cu preţ Arhitect M. L. Str. Dr. N. Tomescu 10. 20

**CUMPAR** casă central 2 apartamente bani gata 400.000. Drăghiereu, Virgiliu 71. 5806

**CASA** gospodărească, 5 camere frumoase, bae, plus garsonieră, garaj, preţ 1.400.000, înlesniri 8 ani, pentru 400.000. Silvestru 47, intermediari excluşi. 160

**CUMPAR** 1—2 pogoane apropiere Bucureşti. Economu, Dudeşti 26.

**CUMPAR** 200-250 pogoane arabile, plătesc 3000 pogonul. Scrişi ziar 85 D. 166

**CUMPAR** 5—6 pogoane pe şoseaua Otopeni. Adresaţi Andru, Columb 4, Telefon 246-05. 146

**CUMPAR** casă, confortabilă, plătesc 300—400 mii. Berthelot 69. 127

**DAU** în arendă imediat moşie Iaşi între Sculeni şi Bivolari. Intinderea 280 Ha arătură şi fâneaţă calitatea I-a. Oferte D-trie Racoviţă 12. Bucureşti. 5718

**LOCUINŢE** orice valoare terenul Proprietarului sau Antreprizei, reparaţii, transformări, planuri conduceri lucrări execută condiţiuni avantajoase Antrepriza Italiană. Strada Biserica Amzei 29. 114

**MOŞIE** mare sau mijlocie, poate fi şi două mai mici, Ilfov, Vlaşca sau judeţe imediat vecine, cumpăr îndată. Să aibă acte în regulă. Sunt amator serios, dau toţi banii. Oferte ziar 30 C. 5736

**MARE** ocaziune, 2 terenuri pe şoseaua Jianu-Bufet, 300 metri, faţada 24, 200.000, 150 metri, faţada 12, 100.000. Informaţiuni Franklin 5. 153

**PARCELE** teren sănătos, de vânzare, strada General Magheru 12. (Filantropiei). 97

**PAMANT** circa zece pogoane eventual casă cumpăr apropiere Bucureşti, preferabil şoseaua Ploeşti. Oferte ziar 80 D. 139

**PIAŢA**-Rosetti, 3 camere, dependinţe, baie, parchet, tapete, curte 400.000. Alta 11 Iunie 4 camere, dependinţe, confort 300.000. Breurr, Bulevardul Brătianu 26. 154

**PODUL** Elefterie construcţie cubistă 1932, 2 apartamente parter, etaj, fiecare băi, parchete, tapete 400.000. Alta Cometa 2 apartamente luxoase, construcţie 1931, parchete băi 400.000+credit 350.000. Niculae Golescu 10. 155

**TEREN** construcţie eftin vând 1500 m. Şoseaua Dudeşti 15 minute tramvaiul 8 autobuzul 15 la poartă. Adresaţi Gogu Berzei 2 (Bodegă). 104

**TERENURI** mici ne obligăm a le vinde fără comision Biroul de Construcţii, Jules Michelet 16. 130

**VAND** casă cu loc poziţie colţ. Argentina 21. 3858

**VAND** eftin teren 183 mp. apă canal, strada Vultur 131. 6

**VAND** imobil nou cu grădină, compus din 10 încăperi. Informaţiuni Dr. Botescu 13. Telefon 365/31. 5832

**160.000** vând casă nouă aproape centru, apă, canal, lumină, admit intermediari. Adresa Şerban Vodă 260. Etaj. 160

**180.000** neimpozabil 2 camere bucătărie magazii 200 m. p. Biruinţii 5 (Filantropia) Autobuzul 9. 483

**700.000** lei caut casă centrală banii gata. Ziar 56 A. 5562

## *INCHIRIERI*

### *Apartamente goale*

**5 lei cuvântul**

**CAUT** nemobilat odae mare la stradă şi bae singur. Oferte ziar 75 D. 67

**INCHIRIEZ** Depozit Cherestea cu şi fără material, poziţie admirabilă, Chiristigi 6 Bucureşti. 5564

**INCHIRIEZ** casă parter 4 camere dependinţe bae instalată parchete etc. liberă calea Victoriei 169 Farmacia Manolescu. 5803

**SINAIA** apartament mare, mic, odăi, baie, garaj. Luter 3. 18

**3 camere**, hol, dependinţe caut, libere imediat. Adresa ziar 84 D. 164

**38.000** anual garsoniere noi, hall, 2 camere, bae, bucătărie, Creţulescu, Str. General Ipătescu 22 alee (Olari, Moşilor). 41

## *INCHIRIERI*

### *Camere şi apartamente mobilate*

**5 lei cuvântul**

**CAMERE,** garsoniere, bae, confort, central eftin, inchiriază Casa Brânceni, în faţa Palatului. 5626

**CAMERA** mobilată, intrare separată electrică, serviciu inchiriez. Dr. Felix 20. 5802

**CAMERE** elegant mobilate, intrare singură, inchiriez persoane situate. Luterană 3 bis, 1—4, parter.

**CAMERA** mobilată, confort, centru, curată, intrare separată, inchiriez. Temişana 41.

**CAMERA** mare bine mobilată inchiriez, eventual pensiune. General Angelescu 68 A. 57

**CAMERA** mobilată, baie, confort eventual pensiune 1-3 persoane Vasile Boerescu 12, etaj III lift, Statuia Brătianu. 65

**CAMERA** faţa Cişmigiului, frumos mobilată, balcon, bae, cu pensiune excelentă. Schitu Măgureanu 41. Etajul I. 47

**CAMERA** bine mobilată intrare separată inchiriez Strada Basarabia 11 bis (Buzeşti). 5845

**CAMERA** curat mobilată Ploeşti Piaţa Unirii 4, prin gang stânga, domn situat. 5

**CAMERA** mobilată frumoasă bae confort, grădină, 1-2 persoane. Foarte convenabil. Profesorilor 12 prin Enăch. Văcărescu. 31

**DOMN** matur doreşte cameră mobilată, confort modern, bae, casă liniştită, eventual lângă Cişmigiu sau altă grădină. Oferte la ziar 81 D. 140

**FUNCŢIONARA** serioasă caut mobilată separată centru ofer 1000—1200. Ziar 73 D. 63

**INCHIRIEZ** 1-2 camere mobilate confort eventual pensiune. Ştirbei Vodă 72. 81

**INCHIRIEZ** camere separat mobilate, bae. Piaţa Amzei 10, fund. 149

## *INCHIRIERI*

### *Prăvălii şi Birouri*

**5 lei cuvântul**

**BANCA AGRICOLA** inchiriază imediat în strada Lipscani No. 19 etajul I şase camere pentru birouri, total sau parţial 5662

**BRUTARIE** complect instalată modern, caut inchiriez imediat sau Octombrie, ziar 82 D. 157

**DE INCHIRIAT** cofetărie prim rang vad vechiu. Fraţii Balcanschi Călăraşi Ialomiţa. 5712—

**INCHIRIEZ** sală pentru cinematograf. Str. Maica Domnului 11. 5844

## *PENSIUNI*

**5 lei cuvântul**

**MAMAIA** Vila Brânceni Pensiune masă aleasă, electrică, apă curgătoare, parchete, sporturi de apă. Preţuri 350-450 lei zilnic. Adresaţi Casa Brânceni faţa Palatului Bucureşti. 5628

## *IMPRUMUTURI şi ipoteci*

**4 lei cuvântul**

**ATENŢIUNE:** Poliţe, chitanţe învechite, încasăm rapid. Taxe mici. „Banca Şmilovici" Moşilor 49, preluăm reprezentanţe. 69

**DAU** 60.000 ipotecă prim rang cesiune chirii. Avocat Negustori 10, orele 8½—9½ dimineaţa. 14

**PIERDUT** numărul de circulaţie dela căruţă 3606 declarându-l nul şi fără valoare. 36

**PLASEZ** cu ipotecă 60.000 lei. Măciuceanu, Splaiul Unirei 39 C. 60

## *Pierderi. Dispariţii*

**5 lei cuvântul**

## *DIVERSE profesionale. Asociaţii*

**4 lei cuvântul**

**FINANCIARE, LOTERII, etc.**

**7 lei cuvântul**

**ABSOLUT** elegante sunt numai clientele Casei „Mietta", Rochii, Caragiale 10. 5426

**ARTICOLE** menaj Sticlărie Porcelanuri tacâmuri, răcitoare convenabile. Regală 11 Ionescu. 5798

**AUTOMOBILE** două caut pentru incasări rambursând spesele participând beneficii frumoase. Justiţiei 45. 102

**ADOPTEZ** fetiţă 3 ani Dosul Cantonului No. 43. 86

**BARASCH,** Regală 9, vopseşte părul komol 150. Permanent garantat 200. 144

**GRATIS** imposibil, dar cu o diferenţă de lei 1800 şi un costum uzat primiţi in schimb un costum de comandă din stofă şi furnituri de prim rang la Postăvăria Paris" Bulev. Academiei 2 lângă automatul Presto.

**BOLNAVI,** bolile, rănile toate oricum numite vindecă radical ştiinţa cărţii — lei 120 — geniului Kuhne, sanatoriului kuhnist-medical, primeşte bolnavi, interni, externi, provincia prospect gratis. Bucureşti, str. Principatele-Unite 30. Citiţi aici trei duminici imediat trecute lămurirea vindecărilor-minuni, duminica viitoare rapoarte, certificate de vindecare noi, felurite lămuriri. 5846

**COVOARE** orice calitate repară artistic eftin. Telefonaţi 222/38. Nefian. Dragoşvodă 6. 5710

**CONSTRUESC** clădiri, foarte convenabile solid lucrate. Experienţe excelente. Renovări, Reparaţii mici zidărie Zugrăveli, Tâmplărie. Scoaterea complectă egrasiei execută. Mocănescu, strada Radu dela Afumaţi 69 bis 55

**CAUT** asociat pentru birt economic capital 5000 Sf-ţii Apostoli 9. 68

**D-NA DOCTOR MAMOŞ** Brahovici. Boli de femei, gravide. Tratamente, operaţiuni. Consultaţia 60 lei. Văcăreşti 64. 3866

**DIN CAUZA** boală, predau cantină cârciumă edecuri brevet în plină activitate, fabrică mare, adresaţi gara Titan, maşina 2. 3

**DACA** plecaţi nu uitaţi Drogheria „Sfântul Gheorghe" cea mai eftină sursă. 5831

**INTREPRINDERE** pentru industrializarea produselor laptelui, complect aranjată în funcţiune, apropiere Bucureşti, caut asociat cu capital 50.000-100.000 lei, la ziar „beneficiu sigur" 72 D. 61

**ILONA** coafor de dame, Regală 6. Ondulaţiuni Permanente lei 250. Vopsitul Părului lei 150. Bacşişul desfiinţat. 162

**INVENŢIE** senzaţională! In trei zile cele mai umede şi igrasioase clădiri devin uscate pentru totdeauna prin aplicarea preparatului introdus în lumea întreagă „Exhumidol" care usucă cărămida pe loc. Nou pentru România! Plata după obţinerea rezultatului. Informaţiuni: Inginer Rosné, Str. Nicolae Tomescu 7. Tel. 3-14/00. 5842

**MOARA** sistematică complect instalată vad bun caută asociat depunând aport motor circa 120 H.P. Oferte detailate ziar sub 64 D. 5841

**SOBE** faianţă teracotă eftin vinde repară curăţă Hornul, Cal. Moşilor nr. 47. telef. 3-60-23. 5776

**TAMPLARIE** 480 lei m.p. execută Fabrica Bicianu. Şoseaua Giurgiului 49. 100

**ZUGRAVELI** şi văpsitorii execut în stil modern cu preţuri convenabile, Sas Francisc, str. Batişte 36. 3865

**500.000** lei depuneri la Bancă serioasă fără concordat, predau contra 350.000 lei, având nevoie urgentă de capital. La ziar sub 50 D. 5815

## *PUBLICAŢIUNI*

### *Oficiale de licitaţii*

**10 lei cuvântul**

**EFORIA SPITALELOR CIVILE.** Bucureşti. In ziua de 19 August 1933, orele 11 dimineaţa se ţine la Eforie în Bucureşti, B-dul Elisabeta 5 şi la Primăria Com. Sinaia, licitaţie publică cu oferte închise şi sigilate pentru refacerea bazinului din Parcul din Sinaia, lucrări cari conform devizului Eforiei sunt în valoare de lei 352.860. Garanţia provizorie va fi de 5% în efecte garantate de Stat. Supra oferte şi oferte condiţionate nu se primesc. Orice informaţiuni şi devizul se pot vedea la Eforie şi Primărie. 15768-1 Aug. 1933. 58

## *CĂSĂTORII*

**5 lei cuvântul**

## *CORESPONDENŢE*

**5 lei cuvântul**

**ARGINT** viu, revederea necesară. Urmăreşte ziar anunţarea sosirei gară. 138

**BEBE,** ai posibilitatea de a scrie. Dece n'o faci? Stare insuportabilă. 78

**DYMA** scump. Sunt Cernăuţi Liceul militar, zece zile. Mady. 66

**EVE-Marie** operată apendicită 1 părăsesc sanatoriul. Scrie. Acelaş 29. 77

**FAINA** renumită Müller din grâu vechi, coloniale eftine tot la Consumul Capitalei. Piaţa Bibescu Vodă (Poarta principală). 5792

**NISSA,** untdelemn pur de măsline pentru cură-băut şi salate vinde. „Consumul Capitalei". 5791

**„TU"** te aştept azi şi mâine ora 11 Lazăr. Urâto!!! 131

**YEUX FACHÉS** (Cărăbuş), ai attendu lundi dans le hall, vainement. Vous attends jeudi, six heures même endroit, à l'entrée (caisse). S'il pleut, jour suivant. Les yeux noirs. 35

**A apărut:**

# Universul Copiilor şi al Tineretului

**de Miercuri 2 August c., are următorul cuprins:**

**PRINŢUL FERICIT, de Oscar Wilde.**

**DOINEI (versuri), de P. Ecovescu.**

**FAT FRUMOS ŞI DOMNIŢA ILEANA (basm), de Magdalena Stoenescu.**

**ISPRAVILE DE NECREZUT ALE LUI TUDORICA ŞI ANDREI, de Pascal şu Unchiul Niţă.**

**TEZAURUL IMPARATULUI FRANZ IOSEF (anecdotă).**

**GOSPODARUL (versuri), de Valentin Sihastrul.**

**Concursul de desen. — Pagina jocurilor instructive şi distractive. — Fotografii ale şcolarilor premiaţi. — 4 pagini colorate. — Ilustraţii de pictorul Pascal.**

**— EXEMPLARUL 5 LEI —**

**Preţul abonamentului la ziarul UNIVERSUL este:**
**Lei 750 pe un an**
**„ 380 pe 6 luni**
**„ 200 pe 3 luni**
**„ 80 pe 1 lună**
**Abonamente se fac la 1 şi 16 ale fiecărei luni**