Anul al 50-lea — 10 Pagini — EXEMPLARUL In Țară: 3 Lei, In Străinătate: 6 Lei — 10 Pagini — Nr. 209 Joi 3 August 1933

Taxa poștală plătită în numerar conform aprobării Dir. G-le P. T. T. No. 120228/932

UNIVERSUL

ABONAMENTE IN ȚARA Lei 200 pe 3 luni Lei 380 pe 6 luni. Lei 750 pe 12 luni. O lună Lei 80 în străinătate în raport cu tariful poștal și valuta

ABONAMENTE LA „VESELIA" „UNIVERSUL COPIILOR" ȘI AL TINERETULUI ZIARUL CĂLĂTORILOR

CELE DIN URMA ȘTIRI DIN LUMEA INTREAGA, TELEGRAFICE ȘI TELEFONICE

REDACȚIA ȘI ADMINISTRAȚIA: BUCUREȘTI, STR. BREZOIANU No. 23-25

CENTRALA TELEFONICA A ZIARULUI are numerile: 3-1370, 3-1371, 3-1372, 3-1373, 3-1374, 3-5643.

FONDATOR: LUIGI CAZZAVILLAN

DIRECTOR: STELIAN POPESCU

Perechi tragice

De câtva timp s'au înmulțit morțile duble.

Ele se săvârșesc în trei feluri. Unele perechi se sinucid împreună; altele convin ca unul să fie ucigaș și sinucigaș. Acestea se recrutează de obicei din lumea tânără. In celelalte, unul este ucis fără voe și autorul se sinucide. Maturitatea dă majoritatea.

Ori cum ar fi, ele dovedesc o gravă și îngrijitoare slăbire a unora din resorturile morale. Când gelozia este exprimată prea des în forme sângeroase, când neînțelegerile casnice recurg la revolver în loc de divorț, când tinerii înflăcărați cari nu pot să se ia în viață se mint singuri că vor reuși pe lumea cealaltă, când atâtea conflicte sufletești rezolvate altădată în mod pacinic nu mai cunosc decât soluția omorului activ și pasiv, când frenezia aceasta pare datorită mai puțin unor iubiri excesive, decât sentimentului primitiv al unor proprietăți expropriate, civilizația înregistrează desigur un pas înapoi în ordinea morală.

In contra acestui flux de sânge vărsat fără rost și fără rezultate, trebue să reacționeze o însuflețire puternică și stăruitoare de reconfortare, de blindare a sufletelor în fața amenințărilor inconștienței. Oamenii tari ar putea să fie cele mai efective elemente de combatere și reușită, nu numai prin radierea exemplelor de rezistență contra încercărilor, fatale numai pentru cei slabi, dar prin intervențiuni și insistențe, cari ar fi fructuoase și ar preveni desnodămintele tragice, acolo unde s'ar vedea apărând zorile nenorocirilor.

Căci rareori aceste drame au în concepție spontaneitatea realizării. Acestea sunt mai mult de domeniul patologic. In majoritatea lor, sunt prevestite de stări nervoase, de inflamabilități cronice, de amenințări serioase, de repetarea simptomelor terminate fatal în cazuri similare, de încercări de sinucidere sau de omucidere, constituind presumpțiuni puternice de eventualități sângeroase. Adesea aceste manifestațiuni capătă o publicitate relativă, în cercurile mai restrânse ale familiilor sau în cele mai largi ale cunoscuților. Nepăsarea celor sesizați direct sau indirect de dezastrul moral ce se pregătește, refuzul intuiției lor de a se pune de-a-curmezișul, constitue o mare vină față de imperativul omenesc al sprijinirii și mântuirii aproapelui, cu atât mai mult când este vorba de cei mai apropiați prin legături de filiațiune, de rudenie sau de strânsă prietenie. Facem aceste observațiuni, fiindcă multe din aceste drame s'a stabilit că fusese precedate de cuvinte și acte ce legitimau și impuneau acea supraveghere discretă și acea persuasiune insistentă, ce s'au dovedit folositoare oridecâteori s'a recurs la ele în cazuri de exploziuni intime. A cunoaște anumite stări, a le prevedea finalul oribil, a o mărturisi după săvârșirea lui, și totuși a nu fi făcut nimic pentru a-l împiedica, a se mărgini la compătimirea și plânsetele ulterioare și inutile, iată o abatere din cele mai regretabile și mai primejdioase dela ceeace omul se presupune că are mai nobil și mai solidar în el.

Dramele acestea nu se închee cu cortina sângeroasă lăsată peste cei morți. In penumbra sinistrei lumini rămase după ei, apar indiferențe și culpe de o răspundere fără margini.

M. MORA

Misterul exploziei din Brno a fost lămurit

— Nenorocirea a fost provocată de sinuciderea unui șomer —

Praga, 31 (Ullstein). — **In legătură cu groaznica explozie de la hotelul și cafeneaua „Europa" din Brno se mai dau următoarele amănunte:**

Târziu seara s'a mai găsit sub ruine un alt cadavru astfel că numărul persoanelor ucise de această explozie se ridică la patru.

La spitalul din Brno se află 13 grav răniți. Au mai fost pansați și 65 ușor răniți, cari însă au fost transportați la domiciliul lor.

Dărâmăturile n'au putut fi ridicate și îndepărtate, deoarece există pericol ca clădirea să se prăbușească.

Este foarte posibil ca sub dărâmături să se mai afle câțiva morți.

Poliția a stabilit că explozia s'a produs în camera ocupată de funcționarul tehnic Adolf Bauer.

Acesta a sosit la acest hotel Duminică la ora zece seara împreună cu soția și copilul lor. In buletinul populației, completat de acesta, a arătat că s'a născut în anul 1902 la Moravska-Ostrava. Făcându-se cercetări s'a stabilit că el nu era înscris acolo la biroul populației.

Adolf Bauer avea cu el un cufăr, în care se crede că se afla ecrasită sau dinamită.

Sunt indicii serioase că familia Bauer s'a sinucis, prin explozia ecrasitei sau a dinamitei.

Poliția a lansat un apel prin presă, cerând persoanelor, cari au cunoscut familia Bauer, să dea imediat relații.

CUM S'A PRODUS EXPLOZIA

Praga, 31 (Rador). — *Explozia produsă astăzi la hotelul „Europa" din Brno a despicat aproape imobilul în două bucăți, îngropând sub dărâmături pe trei trecători. Până acum persoanele îngropate n'au putut fi scoase, deoarece domnește teama ca nu cumva, odată începute lucrările necesare, să se dărâme și restul imobilului.*

Explozia, ale cărei cauze nu s'au putut încă stabili, s'a produs într'o cameră a hotelului, locuită de ieri de un funcționar din Moravska-Ostrava, cu soția și un copil de o lună. Funcționarul, care s'a înscris în registrele hotelului sub un nume fals, n'a fost găsit, pe câtă vreme cadavrul soției sale a fost identificat.

In momentul exploziei, hotelul era aproape gol. Cei patruzeci de răniți de pe urma exploziei, dintre cari șapte se află în stare gravă, sunt exclusiv persoane care treceau întâmplător în acel moment prin fața hotelului.

In timpul lucrărilor de salvare au fost răniți unsprezece pompieri. Bucăți de corpuri omenești, sfărâmate de explozie, au fost aruncate până în casa de peste drum de hotel, dărâmată și ea în parte. Pompierii scotocesc și aceste ruine, descoprind în fiecare moment alte spectacole înfiorătoare.

Numărul exact al victimelor n'a putut fi încă stabilit. Ceeace se știe cu siguranță, este că printre victime nu se află nici un străin.

Explozia nu este datorită nici gazului, nici vaporilor de apă ai caloriferulu, cum se credea în primul moment.

MISTERUL A FOST LAMURIT

Praga, 1 August (Rador). — Misterul care învăluia catastnrofa din Brno a fost lămurit. Originile trebuiesc căutate într'un roman de dragoste al unui funcționar șomeur cu o fată tânără, mamă a unui copil natural.

Funcționarul, care în ultimul timp suferea de o depresiune nervoasă, s'a sinucis. Nu se știe până acum felul în care și-a luat viața. Fata și copilul au murit sub dărâmături.

Până azi dimineață fuseseră scoase de sub ruinele hotelului șapte cadavre.

Pitorescul țării noastre

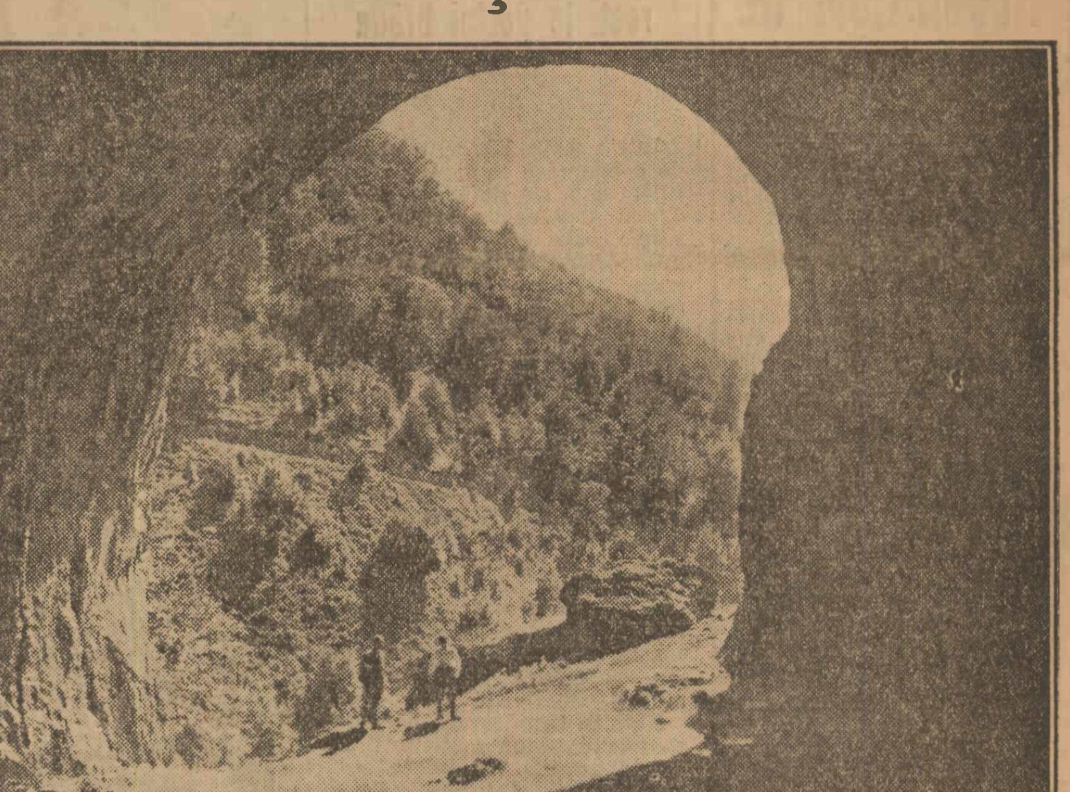

Foto V. Pușcariu

Peștera dela Meziad (Bolta intrării)

Citiți articolul: *Stâna de Vale și împrejurimile*

M. S. Regele

și Marele Voevod Mihai vizitează mânăstirea Putna

Cernăuți, 31 Iulie

Duminică, a sosit în localitatea Mânăstirea Putna, județul Rădăuți, în cel mai strict incognito, M. S. Regele, însoțit de Marele Voevod Mihai și de reprezentanții Casei regale civile și militare, cu scopul de a vizita ctitoria și mormântul lui Ștefan cel Mare. Dela Putna, Majestatea Sa și Voevodul Mihai au plecat la mânăstirea Sucevița, renumită ctitorie a movileștilor. Măsurile de pază și de ordine au fost personal supraveghiate de d. inspector general Zahiu, șeful inspectoratului regional de poliție din Bucovina, colonel Topor, comandantul inspectoratul de jandarmi din Bucovina, precum și de capii autorităților ordinei publice din județul Rădăuți.

SOSIREA M. S. REGELUI IN CAPITALA

M. S. Regele și Măria Sa Mihai, Mare Voevod de Alba Iulia, au sosit eri dim., la ora 8 și 50 în Capitală, venind din Transilvania.

Cu acelaș tren au sosit și cei opt colegi de liceu ai Măriei Sale Mihai.

Suveranul și Marele Voevod au descins din trenul regal în halta Cotroceni la ora 10 și jum.

Pe peronul gării au fost salutați de d-nii Vaida Voevod, președintele consiliului de miniștri, Voicu Nițescu, ministrul domenilor, D. R. Ioanițescu, ministrul muncii, general Samsonovici, ministrul apărări naționale, Șerban subsecretar de stat, gnerali Uică, Ilasievici, Stângaciu, directorul general al siguranței, colonel G. Marinescu, prefectul poliției, comandor Fundățeanu, inspector Frânculescu, etc.

Val de căldură în Statele-Unite

— 40 morți —

New-York, 1 August (Rador). — Un teribil val de căldură, însoțit de furtuni violente, a făcut eri numeroase victime în regiunea de Est a Statelor-Unite. Se semnalează 40 morți.

Numai la New-York 10 persoane au murit de insolație.

Termometrul a înregistrat eri 38 grade Celsius la umbră, o temperatură fără precedent în ulimii 15 ani.

D. I. Lugoșianu

a prezentat scrisorile de acreditare

Roma, 31 (Rador). — **D. I. Lugoșianu, ministrul României, a fost primit azi în audiență solemnă la palatul Quirinal de către M. S. Regele Italiei, căruia i-a remis scrisorile autografe de acreditare.**

Ministrul era însoțit de d-nii Lecca, consilierul legației și colonelul Skeletti, atașatul militar, pe cari i-a prezentat după audiență M. S. Regelui.

Principele Nicolae

a renunțat la raidul peste Atlantic

Berlin, 31 (tel. part.). — *„B. Z. am Mittag" afirmă că A. S. R. Principele Nicolae al României a renunțat momentan la raidul transatlantic proectat pentru la începutul lunei August în urma rugămintei M. S. Regina Maria a României.*

13 persoane înecate

Paris, 31 (Rador). — Din San Sebastian se anunță că o barcă cu motor, în care se aflau 20 persoane, s'a răsturnat la eșirea din portul Deva.

S'au înecat 13 persoane.

xox

FILME

Dela lume adunate...
Pe calea Văcărești.
— Ce mai faceți?
— Deja sunt fericită.
— Aveți vr'un faliment?
— Nu. Dar avem vreme frumoasă.
— Plecați undeva?
— Poate că da.
— E bine și în București.
— Sigur. Să-ți zic ceva: distracții avem mai multe decât ori unde.
— Cam cald.
— N'ai nevoe să ieși pe căldură. Dacă ești în concediu, dormi ziua și umbli noaptea.
— Ați aplicat programul acesta?
— Da; chiar aseară.
— In ce mod?
— Ne-am dus întâi la Ateneu. Era simfonia a noua de Beetoven... Și pe urmă ne-am dus la Piccadily ca s'auzim și nițică muzică!...

Don José

SCRISORI DIN PARIS

Pe altarul zeiței oarbe

de EUTRAPEL

Paris, Iulie

Sărmanii deputați, pe care nedreaptatea populară îi săgetează mereu cu batjocuri, vor fi primiți de astădată cu cea mai mare cordialitate și simpatie în cătunele, satele sau orașele circumscripțiilor lor electorale. Aceasta mulțumită lui Journal Officiel, care a publicat de curând textul decretului care fixează modul de funcționare al loteriei naționale, adoptată în municipiu de Cameră, acum câteva luni. Ca și Prometheu al lui Eschyle, deputații „au vărsat în inimile oamenilor speranțele oarbe", de ceace li se va ține fără îndoială socoteală atunci când vor avea să dea lămuriri asupra felului cum și-au executat mandatul.

Dupăce au studiat funcționarea sweepstak-ului irlandez, al lotto-ului italian, al loteriei spaniole, funcționarii ministerului de finanțe au adoptat metoda spaniolă. N'ași putea să vă spun în ce constă precis această metodă, dar putem fi siguri că mulțumită competenței ministeriale vom avea tot ceeace poate da mai bun zeița oarbă în materie de iluzii cuviincioase.

Dela 31 Decembrie viitor, va fi îngăduit fiecăruia să cheltuiască câteva sute de franci cu speranța de a se deșteptă într'o bună zi milionar, dar de asemeni cu siguranța că acești bani vor fi în cea mai mare parte întrebuințați frumos deoarece 60°/₀ din produsul loteriei va reveni jucătorilor sub forma de lozuri iar 40°/₀, după ridicarea unei sume de 100 milioane franci în profitul Casei de ajutor agricole și după achitarea cheltuelilor, va fi depus la fondul de retragere al foștilor luptători. Emisiunea biletelor trebuind să se facă pentru suma de 1 miliard, foștii luptători vor avea cel puțin trei sute de milioane. Nu-i mult, spun unii. Nu-i totuși de disprețuit.

Deocamdată nu s'a prevăzut decât această singură loterie și de altfel, pe câte îmi amintesc Camera a hotărît așă pentru a da oarecare satisfacție moraliștilor severi care, având în general venituri serioase, nu pot admite jocurile demoralizatoare. Este de prevăzut deci că se va subscrie din belșug, cu teama de a nu pierde norocul, cu atât mai mult cu cât, oricât de puțin ași fi priceput în mecanismul loteriilor irlandeze, spaniole sau ungare, cred că este fără pereche faptul de a transforma în lozuri 60°/₀ din subscrieri. Procentul de probabilitate este foarte important. Loteria este foarte cinstită. Atât de cinstită că este foarte puțin probabil ca Statul să nu se căiască și să nu-și facă o parte mai mare la alte loterii eventuale. Inchipuiți-vă că de astă-dată Statul renunță chiar să oprească la lozuri impozitul pe venit; nu-i puțin lucru dacă se ține socoteala că, normal, această reținere ar fi de 18°/₀ până la 50.000 franci și ar merge până la 40°/₀, fără să ținem seama de acele misterioase zecimi care dau totdeauna un grăunte de sare misivelor verzi ale perceptorului.

Moraliștii s'au alarmat însă nu atât din pricina loteriei actuale, care ar putea să nu mai fie urmată de alta, — deși aceasta este prea puțin probabil —, ci alarma le-a fost provocată de hotărârea de a introduce în Franța ruleta și jocul de „trente et quarante".

Există, e drept, un număr de casinouri, balneare sau nu, unde se joacă din totdeauna baccara la una sau două mese. Probabil că n'au părut suficiente, deoarece li se dă posibilitatea de a oferi clientelei plăcerile sănătoase ale celor două jocuri ce-au făcut renumele lui Monte Carlo. Nu pot să vă explic întrucât este mai moral să-ți pierzi banii la cărți sau după capriciile unei bile. Oare pentru-că ruleta ar fi mai accesibilă mulțimii decât baccaraua, rezervată de-obicei așa zișilor membri ai vre-unui pretins cerc? O astfel de explicație pare copilărească. Faptul că printr'un fel de fascinație, de atracție bolnăvicioasă, atâția jucători de amândouă sexele sunt dispuși să se lase jupuiți de ceeace le prisosește, și adesea chiar de strictul necesar, dovedește pur și simplu că orice judecător se supune unei pasiuni care este prostească și oarbă, ca toate pasiunile. Cum, s'a făcut aproape pretutindeni constatarea că acolo unde jocul nu este admis și reglementat oficial tripourile clandestine se înmulțesc, găsesc mai moral, după părerea mea, ca Statul, sub forma de caniotă, să ia o sumă mare. In Franța, Asistența publică este aceea care

Continuare în pag. 2-a

Lira sterlină nu va fi atașată nici dolarului nici francului

Londra, 31 (Rador). — **Cercurile financiare engleze se arată satisfăcute de declarațiile făcute de ministrul de finanțe al Marei Britanii și prin care acesta a arătat că lira sterlină nu va fi atașată nici francului nici dolarului. Știrea aceasta a fost primită cu foarte mare interes cu atât mai mult cu cât din declarațiile ministrului de finanțe reiese că Anglia va avea o politică monetară și economică comună cu Dominioanele. Refuzul de a se discuta la conferința dela Londra chestiunea stabilizării, declară aceste cercuri, a avut drept urmare creiarea efectivă a două blocuri: acela al țărilor atașate la etalonul aur, compus din 15 națiuni și acela al țărilor atașate lirei sterline, și care este compus din Anglia, Canada, Australia, Noua Zelandă, Africa de Sud, cum și cele trei țări scandinave și probabil republicile din sudul Americei.**

Cele două grupuri vor fi destul de puternice pentru a putea să se pună de acord fără multe dificultăți asupra tuturor chestiunilor care au figurat în ordinea de zi a conferinței dela Londra. Se declară de aceleași cercuri, întrucât ele nu sunt antagoniste și au căutat să lucreze împreună într'o atmosferă de încredere reciprocă în cursul ultimilor 6 săptămâni încercând să învingă dificultățile creiate prin situația internă din America.

Ințelegerea între cele două blocuri, în domeniul posibilităților pentru viitorul apropiat, continuă să persiste cu atât mai mult cu cât între timp America continuând experienta sa nu va pierde din vedere posibilitățile de a se ajunge la un acord între cele două blocuri cari ambele caută să rezolve problema financiară spre binele întregei omeniri.

xox

Sonda dela Copșa-Mică s'a reaprins

Mediaș, 31 Iulie

Stingerea focului din craterul de lângă Copșa Mică, anunțată prin soc. „Sonametan", a fost numai trecătoare. Massele de gaze, care sunt în plină erupție, s'au reaprins și ard intens.

Campania de adaptare la planul Roosevelt

New-York, 1 Aug. (Rador). **—Astăzi începe campania de adaptare a vieții economice americane la planul Roosevelt. Toate resursele publicitătii sunt puse în joc pentru a asigura acestui plan, care poartă numele de „cod voluntar al muncii". un succes decisiv. Industriașii, comercianții și agricultorii sunt liberi să primească sau să respingă sugestiile președintelui, tinzând la reducerea orelor de muncă și la mărirea salariilor. Patronii știu încă că împotrivirea lor i-ar face să treacă drept cetățeni răi și că nemulțumirea pe care atitudinea lor ar provoca-o printre muncitori ar avea ca urmare greve dezastruoase.**

Patronii cari semnează codul muncii trebuie să reducă durata muncii personalului lor, începând dela 31 August la maximum 40 ore pe săptămână pentru bărbați și 36 ore pentru femei. Munca copiilor până la 16 ani va fi în general interzisă.

Președintele Roosevelt speră că aceste măsuri vor readuce în birouri și ateliere un număr de șease milioane someri înainte de sfârșitul toamnei.

Apelul patetic lansat de președintele Roosevelt a produs o vastă mișcare în opinia publică. Numeroase organizații au aderat la planul său. Nu se va putea însă prevedea până în câteva săptămâni în ce măsură va funcționa acest plan, care impune o enormă mărire a cheltuelilor generale unei economii epuizată de patru ani de criză.

ORARUL MAGAZINELOR PENTRU PRODUSELE ALIMENTARE

Washington, 1 August (Rador). — *Codul muncii aplicat magazinelor de vânzare în detail prevede săptămâna de 48 ore în magazinele pentru produse alimentare, cu un salariu minim de 14—15 dolari pe săptămână, după importanța orașului și de 40 ore pentru toți ceilalți detailiști.*

După „Herald Tribune", codul va asigura reintoarcerea la lucru a unui număr de un milion 100.000 persoane.

xox

Cercetașii turci la ziarul nostru

Luni, la ora 11, grupul de cercetași turci cari se duc la jamboreea internațională au vizitat palatul ziarului nostru

Scrisori din Karlsbad

In fruntea miilor de stațiuni balneare și climaterice a rămas numele de „Karlsbad" ca o stea luminoasă.

Șease sute de ani s'au scurs de când Karlsbadul a fost descoperit de Impăratul Carol IV al cărui nume îl poartă, iar apele miraculoase de aci au dat mereu alinare la milioane de suferinzi de pe toată suprafața globului.

Pe lângă șansa de a fi înzestrat de natură cu asemenea isvoare, Karlsbadul mai este așezat într'o pozițiune pitorească înconjurat de păduri naturale de fag și plantații de pin, prin mijlocul cărora șerpuesc în toate direcțiunile drumuri și poteci foarte îngrijite, și minunat trasate. Și dintr'un mic sat de munte, grație apelor sale și a inteligenței administrației, Karlsbadul a ajuns azi, un mare oraș, unde luxul și confortul se răsfață alăturea de munca numeroaselor fabrici, și unde vizitatorul nu trebue să facă nici 100 de pași ca să fie imediat în pădurea umbrită și pe dealuri lesne accesibile cari fac cura atât de agreabilă aci.

Când nu ai dispoziție să faci un drum mai depărtat prin pădure deși este atât de profitabil din toate punctele de vedere, se poate trece timpul printre frumoasele colonade, sau privind magazinele aranjate cu mult gust ori ascultând zilnicele concerte dirijate de maeștrii celebrii, dacă cumva nu te atrage un teatru, cinema, sau sălile de dans care sunt destul de numeroase.

După statistica ad-ției băilor, se bea zilnic, la cele 16 isvoare, 70.000 pahare de apă, se exportă anual 4 milioane de sticle și 90—100.000 kg. sare de Sprudel. Singur isvorul Sprudel dă 2000 kg. apă pe minut aruncând-o la înălțime de peste 25 metri.

După experiența atâtor sute de ani și după analize minuțioase, apele alcaline ale Karlsbadului, sunt eficace pentru bolile de rinichi, ficat, intestine, artritism și în special de diabet, pe lângă că posedă și minunatele băi de nămol pentru suferinzi de reumatism. Sunt aci tot felul de instalații de băi calde cu nămol cu apă de Sprudel cu acid carbonic, gazoase, hidroterapie etc., instalate în clădiri monumentale cu un lux interior ce nu se poate descrie.

Administrația băilor nu cruță nimic pentru a face publicului șederea agreabilă. Nu mai vorbim de funcționari, cari de la cel mai mic până la cel mai mare sunt de o politeță dusă la maximum. Tot astfel și hotelierii și restauratorii se iau la întrecere spre a atrage vizitatorii. Parcă sunt crescuți toți la aceiași școală.

Anul acesta, cu toată criza ce bântue lumea de la un capăt la altul, Karlsbadul este destul de bine vizitat deși într'o proporție mai mică ca în alți ani.

Din țara noastră până acum au sosit: d-na și d. Stelian Popescu, fost ministru, directorul ziarului „Universul" și fiul d-lor Victor; d-na și d. Comnen, ministru la Berlin; d-na și d. ministru Filaliti; d-na și d. profesor dr. Mironescu; d-na și d. Octavian Goga, fost ministru; d-na și d. Oțoi, director la Banca Națională; d-na și d. Bulandra; d-na și d. Pretorian, fost director C. F. R.; d-na și d. av. Stănescu; d. colonel Rosini; d-na Perticari, doamnă de onoare; d-na și d. Prodanoff, industriaș; d-na și d. dr. Rosenstein; d-na și d. Friedman, director de bancă; d-na Stela Moisescu; d-na și d. I. Dumitrescu, director general; d-na și d. Vasile Protopopescu, avocat; d-na Buruca; d-na și d dr. Cons. Manea; d-na Hang; d-na și d. Iosef Wechsler; d. Victor Pop; d-na și d. dr. Iohn Gonțea; d-na Maria Mircea; d-na și d. general Panaitescu; d-na și d. Ștefan Filipescu; d. colonel Mocioni, maestru de vânătoare al palatului; d-na și d. Bernard Zalzman; d-na și d. Elias Haimovici; d. profesor Mihălcescu, decanul facultății de teologie; d-na Sofia Popovici; d-na și d. Gheorghe Ursitz, fabricant; d. dr. Victor Lăzărescu; d-na Ida Spinner; d. prof. Ion Cantuniari; d-na și d. maior Tănăsescu; profesor dr. Deleanu; d-na dr. Vraca; d-na și d. Leonte Karmitz, drog. Standard; d-na Margareta Elena Ionescu; d-na și d. colonel Rosiu; d. dr. Franț Pascal; d-na și d. avocat Manea; d-na și d. președinte Aurel Bogdan; d-na Maria Grădișteanu; d-na și d. Cristache Teodorescu; d. general Skadysek; d-ra și d. general Alex. Cornățeanu, toți din București. D-ra și d. avocat Iosef Nagy, Oradea; dr. Octavian Sglunbea, Oradea; d. ing. Iacob Schmergel, Cernăuți; locot. Alex. Maziliu, Cernăuți; d-na și d. ing. Florian, Iași; d-na și d. dr. Simion Păcurariu, Timișoara; d-na și d. Stefan Dinescu, director moara Aslan; d-na Volunia Avasalom, Brăila; d-na Neuman Brașov; d. colonel Racoviță, Cluj; d-na ing. Mardan, Timișoara; d-na și d. Bugelcescu, Brăila; d-na și d. avocat Octavian Rusu, Sibiu; d-na și d. Dunckelblum, Craiova; d. dr. Gh. Boross, Cluj; d-na și d. dr. Leopold Dittler, Halmi; d-na și d. Soceanu Chișinău.

A. B.

xox

ASIGURAREA „FRANCO-ROMÂNĂ"
București, Grivitei 23. — Fondată 1920 (M.O. 182-1920)

Lei 295
rata lunară a unei asigurări
de **50.000** Lei
cu restituirea a lei 8200 pentru costul ziarului pe 4 ani și pentru 40 optimi loz, cu 2 numere de premii a 10.000 lei și 6 numere a 5000 lei. O casetă de bani la rata 8 a și un ceasornic de birou la rata 10-a.

Trimițând această rată veți primi de îndată polița de asigurare cu începutul 1 August 1933 și veți participa la TRAGEREA DIN 1 SEPTEMBRIE 1933

Pe cuponul mandatului se va menționa: „pentru o asigurare nouă" **A. M. Universul** cu etc.

REUMATISM-UL nu mai există!

Posed un simplu însă minunat remediu contra Reumatismului, Nevritei și Maladiile de aciditate. Nu este vorba nici de droguri, nici de medicamente, ci de o plantă tropicală numită HERVEA.

Se face o băutură din mica sa foaie, ce se prepară și se bea ca ceaiul oridinar. Nici o grijă și nici o plictiseală, îl preparați acasă Dv: ușurarea este resimțită imediat și devine din zi în zi mai evidentă.

Sute de persoane din toate rangurile societații au obținut din acest remediu o ameliorare durabilă și mi-au trimis scrisori lăudând această minunată plantă.

Luați o ceașcă de HERVEA în fiecare dimineață și vă veți simți un alt om. Motivul este că ea expulzează otrăvurile produse de către acidul uric și previne noui acumulări de alte depozite în organism.

Incercare gratuită

Trimiteți pur și simplu numele Dv. și adresa exactă, precedată de calitatea Dv. Domn, Doamnă sau Domnișoară și o cantitate suficientă pentru o încercare, va fi expediată în mod gratuit prin poștă. Dacă simțiți că se produce o ameliorare, o nouă cantitate vă va fi furnisată cu un preț moderat. Pot spune, după experiența mea personală, că produsul oferit aci este extrem de eficace contra Reumatismului și Maladiilor conexe, și ceia ce el a făcut pentru mine în câte-va săptămâni, trebue să facă și pentru Dv. dacă voiți să-l încercați în mod serios.

Scrți la Farmacia Națională L. Coniver, Calea Victoriei 14 București;

Farmacia Brus—Straja, Calea Victoriei 70, București.

Farmacia la „Cerb", Calea Victoriei 70 București;

Drogueria Zaharia — Str. Lipscani 43 București;

Drogueria „Terenți", Iași;

Drogueria Venus — Calea Victoriei 56 București.

De vânzare la toate farmaciile și droguerIile din țară.

Refuzați contrafacerile

In interesul consumatorilor Ceaiului Hervea, rugăm a refuza orice ambalaj, care nu poartă

Preț pentru public: pachet mic Lei 70, pachet mare Lei 135.

HERVEA
MARCA INREGISTRATĂ
Singurele cari sunt veritabile
1100

4 Splendide excursiuni 4

FRANȚA
Trieste — Venezia — Lausanne — Paris — Marsilia — Nice — Monte Carlo — Milano — București
20 August — 7 Sept. Lei 14.500

ITALIA
Trieste — Veneția — Lido — Roma Napoli — Capri — Florența — Bologna — București.
20 August — 7 Sept. Lei 12.500

BUDAPESTA—VIENA
14—21 August Lei 3950

ISTAMBUL—VARNA
14—21 August Lei 3750

Cuprinzând toate cheltuelile București—București. Inscrieri la OFICIUL ROMAN DE TURISM ȘI VOIAJ. Banca Albina, București, Str. Edgar Quinet 6 Tel. 356/35.
18

ATENȚIUNE
Prezicătoarea ANDONIA

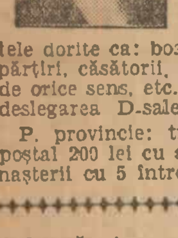

Stă în Calea Griviței nr. 60 alături de ministerul muncii, intrarea prin curte, prima scară, observați firma). Consultații zilnice orele 9-1 a. m., 3-8 p. m. Spune gândul, numele și secretele dorite ca: boale, judecăți, despărțiri, căsătorii, comori, serviciuri de orice sens, etc. Garantează prin deslegarea D-sale orice **legătură**.

P. provincie: trimiteți mandat poștal 200 lei cu anul, luna și data nașterii cu 5 întrebări. 11

A apărut:

Universul Copiilor și al Tineretului

de Miercuri 2 August c., are următorul cuprins:

PRINȚUL FERICIT, de Oscar Wilde.

DOINEI (versuri), de P. Ecovescu.

FAT FRUMOS ȘI DOMNIȚA ILEANA (basm), de Magdalena Stoenescu.

ISPRAVILE DE NECREZUT ALE LUI TUDORICA ȘI ANDREI, de Pascal șu Unchiul Niță.

TEZAURUL IMPARATULUI FRANZ IOSEF (anecdotă).

GOSPODARUL (versuri), de Valentin Sihastrul.

Concursul de desen. — Pagina jocurilor instructive și distractive. — Fotografii ale școlarilor premiați. — 4 pagini colorate. — Ilustrații de pictorul Pascal.

— EXEMPLARUL 5 LEI —

Noui nemulțumiri muncitorești în portul Brăila

Brăila, 31 Iulie.

Intr'o ședință recentă, ținută de comisiunea muncii din portul nostru, s'a hotărît ca muncitorii lopătari, așa ziși „diverși", care efectuiază diferite munci, atât de vase cât și pe cheiul Dunării, să lucreze prin rotație, așa cum prevede legea pentru organizarea și reglementarea muncii în port.

Decizia a fost dată în baza unui memoriu depus la ministerul muncii de sindicatul „Harpha" al muncitorilor lopătari, cari solicitau aplicarea rotației, sub motiv că sunt exploatați de casele comerciale.

Decizia nu s'a putut aplica însă decât pentru câteva zile, fiindcă casa de supraveghere „Jaques Salmanovitz", declarându-se nemulțumită cu această hotărîre, a introdus apel la comisiunea superioară a muncii.

Numita firmă arată că munca efectuată de muncitorii lopătari „diverși" e mixtă—adică manuală și intelectuală—și în consecință nu intră în cadrul dispozițiunilor legii de organizarea muncii, care prevede aplicarea muncii prin rotație.

In baza acestui apel, comisiunea muncii a suspendat executarea deciziei date, până se va pronunța instanța de apel.

PLANGEREA LOPATARILOR

Muncitorii lopătari s'au declarat nemulțumiți și s'au opus suspendării deciziei, cerând continuarea muncii prin rotație.

Cum protestul lor a rămas fără ecou, o numeroasă delegație de munctiori din această categorie s'a prezentat la noi, înmânându-ne un memoriu cu privire la doleanțele lor.

Acești muncitori arată că prin ridicarea rotației vor rămâne muritori de foame, deoarece casele comerciale nu le dau de lucru, angajând oameni străini, cari n'au nici o cunoștință, fiind speculați de patroni.

Semnatarii memoriului fac apel la conducătorii departamentului muncii, rugându-l să aplice decizia cu privire la introducera rotației, urmând ca între timp comisiunea superioară a muncii să judece apelul introdus de Casa Salmanovitz, deoarece sunt în ajunul campaniei de export a nouei recolte.

—xox—

Târgurile principale
din România în cursul lunei August

In cursul lunei August se vor ține următoarele târguri:

Aiud (jud. Alba) în zilele de 16, 17 și 18 August.

Ocna Mureșului, în zilele de 9, 10 și 11 August.

Sebeș, în zilele de 10, 11, 21 și 22 August.

Gurahont, în ziua de Luni 14 August.

Bacău, în ziua de 29 August.

Tețcani (jud. Bacău), în ziua de 29 August.

Giurgiu, în zilele de 8, 9, 10 August.

Salard (jud. Vlașca), în ziua de Miercuri 2 August.

Cluj, în zilele de 29, 30 și 31 August.

Șercaia (jud. Făgăraș), în ziua de 21 August.

Voila (jud. Făgăraș), în zilele de 16 - 17 August.

Godmești (jud. Gorj) între 6 - 15 August.

Deva, în zilele de 1 și 2 August.

Hunedoara, între 26 - 28 August.

Sighet (jud. Maramureș), în ziua de 22 August.

Reghin (jud. Mureș); în ziua de 4 August.

Lupeni (jud. Odorhei), între 16 - 18 August.

Crampoaia (jud. Odorhei), în zilele de 12 - 13 August.

Arieș (jud. Sălaj), între 1 - 2 August.

Baia Mare (jud. Sătmar), în ziua de 22 August.

Avrig (jud. Sibiu), în ziua de 12 August.

Simisna (jud. Someș), între 29 - 30 August.

Tecuci, între 4 - 15 August.

Alexandria (jud. Teleorman), la 25 August.

Malu (jud. Teleorman), între 11 - 12 August.

Ciacova (jud. Timiș-Torontal), la 25 August.

Timișoara, în ziua de 15 August.

Câmpeni (jud. Turda), între 28 - 29 August.

Ledești (jud. Vâlcea), între 3 - 6 August.

—xox—

BIBLIOGRAFII

S'a pus sub tipar și va apărea în vitrine în primele zile din toamnă așteptatul volum de desene al lui Sell întitulat „Parada Capșa-Corso".

— O romăncă spre Polul Nord de cunoscuta scriitoare și conferențiară Smara. Cartea este de un interes deosebit de instructiv și se recomandă prin stilul atrăgător în care este scrisă.

MEMENTO

CALENDAR

MIERCURI, 2 AUGUST

Ortodox: † Aducerea moaștelor Sf. Arhidiacon Ștefan (415).
Catolic: S-ta Portincula.
Protestant: Portincula.
Evreesc: 10 Av. 5693.
Mahomedan: 10 Rebi-el-Ahir 1352.

Răsăritul soarelui 5,4.
Apusul soarelui 19,40.

RADIO

MIERCURI, 2 AUGUST

BUCUREȘTI, 12 kw. 394 m. Blaj experimental 0 750 kw. 1276 m.

13. Bursa, cota apelor Dunării. Muzică ușoară (plăci).

13,45. Radio-jurnal.

14. Muzică de promenadă (plăci): Fantazie din „Tienfland" de d'Albert, executată de orchestra simf. din Berlin; Tarantela și Serenada siciliană, de Becce, executată de orch. Edith Lorand; Fantazie din „Balul mascat" de Verdi, executată de orch. simfonică dirijată de Ricordi Mailand; Potpuriu din „Prințesa circului" de Kalmann.

18. Orchestra Costică Iordăchescu: Arii naționale; Waldteufel: Pomone, vals; Rubinsein: Melodie; Kauler: Stele căzătoare; Panizzi: Serenadella; Popper: Ca altă dată, în sile frumoase (solo violoncel Alex. Golea); Solo de țambal, executat de Petrică Tandică; Durand: Vals.

19. Radio-jurnal.

19,15. Orchestra Costică Iordăchescu: Lenoir: Nu spune totdeauna; Conrad: Yes, yes, foxtrot; Stranski: Femeea pe care o iubim, tango; Ochi albi: Mică causerie și Hora, marș; Iordăchescu: Reamintire, vals; Willy Meisel: Marie Luise, serenadă; Romanțe și arii naționale.

20. Lectură din scriitorii români.

20,20. Muzică românească (plăci).

20,40. N. Constantinescu: Doctrina administrației și creatorul ei.

21. D. Constantin Turcan, flaut: Quantz: Arioso și Presto; C. Țurcanu: Cântec trist; Elinescu: Studiu în mi; Chopin: Vals op. 64 no. 2 (transcripțiune).

21,20. D-ra Nadia Chebap, pian: Chopin: a) Nocturnă în re bemol; b) Mazurcă în do diez minor; c) Vals în fa major; d) Scherzo în do diez minor.

21,50. A. Munte: Stagiunea teatrală.

20,05. D. Al. Theodorescu, vioilnă: Schubert-Wilhelmy: Ave Maria; Sarasate: Romanță andaluză; d'Ambrozio: Canzonetă; Drdla: Suvenir; Scărlătescu: Bagatelă.

22,35. Transmisiune dela restaurantul Piccadilly.

23. Radio-jurnal.

•

Heilsberg, 60 kw. 276,5 m.: 20: Emisiune națională. 21,10: Lieduri. 22,10: Muzică de dans. 23: Concert nocturn.

Milano, 50 kw. 331,4 m. (Florența, Torino, Genova, Triest).: 20: Informații, plăci de gramofon. 21,30: Concert de muzică militară.

Mühlacker (Stuttgart), 60 kw. 360,6 m.: 21,05: **In amintirea lui Caruso** (mort la 2 August 1921): plăci de gramofon. 22,35: Muzică populară vieneză. 23,45: Muzică nocturnă.

Leipzig, 120 kw. 389,6 m. 21: Seară de opere. 22,30: Din marele războl. 23,10: Muzică nocturnă.

Katowice, 12 kw. 408,7 m.: 20,05: Informații, plăci de gramofon. 20,40: Din Varșovia.

Roma, 50 kw. 441,2 m.: 21: Informații, plăci de gramofon. 21,45: „Stenterello", operetă de Cuscina.

Zürich, 60 kw. 459 m.: 19: Concert distractiv. 20,10: Din operete vechi. 21: Concert. 22,10: Piesă de teatru.

Langenberg, 60 kw. 472,4 m.: 19: Plăci de gramofon cu Enrico Caruso. 21,20: Piesă veselă. 23,45: Muzică nocturnă.

Praga, 120 kw. 488.6 m.: 18,45: Plăci de gramofon. 19,30: Emisiune germană 20,15: Concert variat. 21.30: „Comedianții", de Leoncavallo.

Viena, 100 kw. 518,1 m.: 18,30: concert. 20,35: Concert de muzică militară. 21,40: In amintirea poetului Peter Rosegger. 23,10: Concert seral.

München, 60 kw. 532,9 m.: 19,05: Cântece populare. 20: Emisiune națională. 21,10: Concert distractiv. 22,35: Cântece soldățești. 24: Muzică nocturnă.

Budapesta, 18 kw. 550,5 m.: 17: **Deschiderea jamboreei cercetășești din Gödöllö.** 18,45: Muzică de țigani. 20: Concert de vioară și pian. 21: Lieduri. 22,30: Muzică ușoară. 23.15: Muzică de țigani.

Varșovia, 120 kw. 1411 m.: 16,35: Plăci de gramofon. 17: Muzică ușoară și jazz. 18,15: Concert cu muzică poloneză. 21: Concert de pian. 22,10: Cântece ușoare. 23: Retransmiterea concertului dintr'o cafenea.

Berlin (Königswusterhausen), 60 kw. 1635 m.: 17: Concert de după amiază. 18,30: Două sonatine pentru vioară și pian, de Schubert. 20: Emisiune națională. 21: Cântece de pe front. 22: Teatru. 24: Concert distractiv.

JOI, 3 AUGUST

394 m. BUCUREȘTI 12 kw. 1279 m. Blaj experimental 0.750 kw.

13: Bursa, cota apelor Dunării.

Muzică vocală și instrumentală (plăci): Rapsodia No. 12 de Liszt, executată de Carol Szreter; Arii din Samson și Dalila, de Saint-Saens, cântate de Conchita Supervia; Vals în la de Brahms și Mătăniile de Newin, executate de Sergiu Tenenbaum; Arii din Bărbierul din Bagdad de P. Cornelius și Povestirile lui Hoffman, de Offenbach, cântate de Alfred Piccaver; Arie din Carnavalul de Veneția și Par un pajaro, de Orejon, cântate de Margareta Salvi; Simfonia spaniolă de Lalo, part. 2 și 4-a, executată de Wolfstal și orch. sim. din Berlin.

13.45: Radio-jurnal.

14: Muzică ușoară (plăci).

17.30: Eliza B. Marian: Lectură.

17.45: D. Mihail Negru: Un mare călător. (Aviatorul Willey Post).

18: Transmisiune dela restaurantul Monte Carlo: Orchestra P. Moțoi și muzica militară a reg. de gardă M. V.

20: Lectură din scriitorii români.

20.20: Muzică ușoară (plăci).

20.40. Prof. Tzigara-Samurcaș: Arta în România.

21: D-ra Valentina Crețoiu, canto: Meyer-Helmund: Sub portocalii înfloriți; Flegier: Le beau reve; Charpentier: Arie din opera Luiza; Sabin Drăgoi: Trandafir depe răzoare; Brăiloiu: Nani, nani copilaș; Del'Aqua: Cântec provensal.

21.20: Concert simfonic (plăci): Cesar Frank: Simfonie în re minor.

22: D-na Cornelia Emilian: Originile simbolurilor în iconografia creștină.

22.15: Continuarea concertului simfonic (plăci): **Mendelsohn:** Concert p. violină, executat de Krewler cu orchestra Filarmonică din Berlin, dirijată de L. Blech.

•

Hellsberg, 60 kw. 276.5 m. — 20. Peisagiu muzical. 21.05. Seară veselă. 22.05. Muzică modernă. 22.30. Lieduri.

Milano, 50 kw. (Florența, Torino, Genova, Triest). — 18.10. Concert al orchestrei radio. 20.20. Plăci de gramofon. 21.30. „Povestirile lui Hoffmann".

Muehlacker, (Stuttgart), 60 kw. 360.6 m. — 20. Din Heilsberg. 22. Concert al orchestrei radio. 23.30. Lieduri de Richard Strauss. 24.20. Muzică de dans.

Leipzig, 120 kw. 389.6 m. — 20. Din Heilsberg. 22.25. Concert de orchestră. 23.25. Actul al III-lea din „Tannhäuser".

Katowice, 12 kw. 408.7 m. — 20.10. Informații (plăci de gramofon). 20.40. Din Varșovia.

Roma, 50 kw. 441.2 m. — 21. Informații — plăci de gramofon. 21.30 „Povestirile lui Hoffmann", operetă de Offenbach.

Zuerich, 60 kw. 459 m. — 20.10. Melodii italiene. 21.15. Cântece vesele vieneze. 22.10. Concert de chitară.

Langenberg, 60 kw. 472.4 m. — 19. Concert festiv. 20. Din Heilsberg. 21.05. Reportaj. 23.45. Muzică de dans.

Praga, 120 kw. 488.6 m. — 18.25. Cântece pentru copii. 18.45. Plăci de gramofon. 19.30. Emisiune germană. 20.10. Ora veselă. 20.55. Reportaj. 21.20. Melodii ebraice. 21.50. Folleton sonor: cafeneaua. 23.15. Concert.

Viena, 100 kw. 518.1 m. — 16.55 Plăci de gramofon. 18.25. Concert cu bucăți din operele lui Johann Strauss. 20. Concert distractiv. 22. Concert simfonic. 23.45. Muzică de dans.

Muenchen, 60 kw. 532.9 m. — 19.05. Lieduri. 20. Din Heilsberg. 21. Reportaj. 22.50. Concert de muzică de cameră.

Budapesta, 18 kw. 550.5 m. — 18.30. Concert de violoncel. 19.30. Muzică ușoară. 21.15. Două opere comice din studio. 22. Jazz. 24. Muzică de țigani.

Varșovia, 120 kw. 1411 m. — 16.35. Plăci de gramofon. 17.30. Muzică populară. 18.15. Concert de vioară. 21. Concert popular. 23. Muzică de dans.

Berlin, (Koenigswusterhausen), 60 kw. 1635 m. — 19.05. Muzicanți contimporani. 20. Din Heilsberg. 21. In Spania, cu gramofonul. 22. Muzică de dans. 24. Concert distractiv.

Curier judiciar

Filmul „Melo" în fața justiției

Cunoscutul autor dramatic Bernstein a chemat în judecata tribunalului din Paris, firma Pathé-Nathan, cerând interzicerea filmului „Melo" și daune importante pentru că i-ar fi denaturat opera.

După lungi și interesante desbateri într'o materie de atâta actualitate, tribunalul, după ce a asistat la o reprezentație a filmului în litigiu, s'a pronunțat.

El constată că filmul denaturează opera lui Bernstein.

Dar mai constată că acesta convenise prin contract, să admită orice modificări necesare ecranului.

Din moment ce modificările nu s'au făcut cu rea credință, nu pot justifica daune și interzicere.

Pentru prima oară, poate, autorul dramatic atât de jucat, a avut o... cădere.

Cazul dela direcțiunea sanitară a C. F. R.

Scriam despre îndrăzneața întreprindere de estorcarea pensionarilor ceferiști și în genere a tuturor funcționarilor aduși cu diverse doleanțe la direcția sanitară a căilor ferate, organizată de șeful de birou Gheorghe Trandafir zis și Flueraș, din București, str. Pizone nr. 7, în chiar secretariatul acestei direcții.

Se știe astfel că numitul profitând și de încrederea șefilor săi — pe care știuse s'o câștige cu prețul platitudinei obișnuite a slujbașilor inferiori, cari ajung totuși să conducă oficii importante ale administrațiilor publice, — profitând însă mai ales de naivitatea petiționarilor (pe cari îi încredințase că nu pot face nimic fără protecția lui), reușise să stoarcă pentru orice cerere trecută prin mâinile lui câte 1000—1500 lei de caz.

Fiind prins chiar asupra faptului, Gheorghe Trandafir a încercat mai întâi sistemul tăgadei indignate.

Lau trădat însă polițele ce luase dela ultimii.. clienți, pentru onorariile cuvenite.

A găsit totuși explicație și acestora obiectând că reprezintă... plasamentele făcute cu din fondurile obținute cu titlu de acont asupra zestrei viitoarei lui soții!

Atrăgându-i-se atenția că împrumutații sunt exact ultimii opt petiționari terorizați în ziua prinderii lui în flagrant delict de mită, Trandafir a amuțit recurgând la suprema explicație: coincidența...

A fost arestat și depus la Văcărești, iar mandatul de arestare lansat împotriva lui de d. jude instructor Horia Bogdan, supus Luni confirmării tribunalului.

Tribunalul i-a confirmat arestarea.

Cercetările continuă și se amplifică fiindcă împotriva prevenitului s'au produs noui plângeri.

•

Suntem rugați a preciza că autorul fraudei îndrăznețe și traficului comis la direcția sanitară a C. F. R. *Gheorghe Trandafir*, n'are nici o legătură cu funcționarul George Flueraș din aceeași direcție (cum ar fi putut reeși din primele reportagii ce s'au scris în această afacere).

Pus sub rigorile legii

Parchetul a trimis Luni în judecată penală — pentru fals și abuz de încredere — pe Arthur Otto Baum (din str. General Fălcoianu nr. 16).

Numitul e învinuit că profitând de încrederea patronului său — reclamantul d. Albert Baer — și-a însușit 36 mii lei din încasările curente și că, apoi, spre a zădărnici orice posibilitate de desdăunare a păgubașului i-a trimis o scrisoare de garanție având semnătura garantului.... falsă.

S'a admis liberarea lui Falkenflück

Scriam deunăzi că terminând cercetările în afacerea ingenioasei întreprinderi — de exportat clandestn lei efectivi — pusă la cale de misitul Iancu Falkenflüch (din str. Căpitan Preutescu 31), magistratul instructor de rezort, d. jude siminonescu a dispus trimiterea inculpatului în stare de arest în judecata trbunalului.

Abia ajuns în fața instanței prevenitul s'a și grăbit să ceară liberarea, susținând că deținerea lui nu mai corespunde nici unei necesități reale și legale.

Tribunalul a admis să fie pus în libertate pe cauție de zece mii lei în numerar comunicându-se însă această măsură ministerului public spre executare. Parchetul a făcut apel împotrivă-i, ce se va judeca de completul de vacanță al Curții.

Prețul denunțărilor

La tribunalul comercial din Paris s'a introdus o acțiune inedită.

Un chelner dela o cafenea din Toulouse, Gabriel Ségot, a chemat în judecată pe d-na Tillése, bijutieră din Paris, spre a-i plăti suma de 130.000 franci, deoarece grație indicațiilor lui s'ar fi descoperit autorul unui furt săvârșit în 1929 la această comerciantă, când un infractor condamnat pentru aceasta la 10 ani muncă silnică, a tâlhărit-o cu obiecte prețioase în valoare de 1.500.000 franci, dintre cari s'au găsit la el 1.200.000 fr. fr.

Este adevărat că reclamantul i-a scris atunci păgubașei, dându-i unele indicații în legătură cu adevăratul autor al furtului, și ea i-a trimes 1000 franci.

El, nemulțumit și tare pe... acont, a făcut acțiune și justiția va avea prilejul să studieze asupra importantei probleme, dacă și în ce măsură există loc la pretenții în materie de denunțuri neremunerabile prin legi speciale.

Este stabilit că păgubașa dăduse 20.000 fr. organelor polițienești cari prinsese pe hoț și găsise marea majoritate a lucrurilor furate.

Alt traficant cu devize

Luni, d. procuror Ion Petrescu a dat rechizitor de trimitere în judecata tribunalului corecțional contra samsarului — de pe lângă bursă — Isac Moscuna, pentru vina că a traficat ilicit cu devize.

Diverse

Instrucția judiciară a reclamațiunei penale — de abuz de încredere — intentată de d. prof. univ. Mihail Vlădescu contra fostului director al băncii „Mercur" Scarlat Băluță, a fost repartizată d-lui jude instructor Stratulat al cab. 6.

•

Aceluiaș magistrat instructor i s'a încredințat anchetarea cauzelor și împrejurărilor în cari s'a produs incendul din „Moși".

Scrisori din Paris

— Urmare din pagina I-a —

beneficiază de sumele luate asupra jocurilor și asupra curselor de cai și de câini, instituite, după cum știe fiecare, pentru îmbunătățirea rasei cailor și a câinilor; e foarte drept și bine ca o bună parte din atâția bani aruncați să contribue la ușurarea multor mizerii.

•

Ceartă veche. Nu numai de eri se discută asupra moralității, imoralității sau amoralității loteriilor și jocurilor și nu tocmai astăzi se va face înțelegerea. Dinspre partea noastră, avem impresia că loteria anunțată de Journal Officiel *nu poate fi decât moralizatoare și nădăjduim că nu vom rămâne cu această unică încercare ci, dimpotrivă, o vom reînoi, o vom întinde și o vom îmbunătăți în fiecare an.*

Să fim bine înțeleși. Este absurd ca în numele moralei, francezii care nu sunt împiedecați să ia parte la marile loterii spaniole, irlandeze, daneze sau ungare, să fie împiedecați să-și piardă banii, de bună voe, în familie. Apoi, pentru ce să nu recunoaștem cinstit că moraliștii fiind în general, după cum am observat, oameni cu venituri frumoase, au penibila manie de a propovădui bucuriile austere ale muncii fără să-și spună că sunt în lume câteva zeci de milioane de indivizi care, ținând seama de foloasele prezente și viitoare pe care li le va aduce munca lor, sunt asigurați matematic să moară tot atât de lipsiți ca Iov. E drept că loteria nu poate îmbogăți decât o infimă minoritate dar mulțumită ei toți pot nutri speranța de a se vedea milionari, fără nici-o oboseală, într'o zi sau alta.

O asemenea nădejde nu merită un tribut anual?

Lăudați fie deci aceia care s'au gândit să pună în fața atâtor siguranțe de sărăcie și de mediocritate iluziile unui mâine fastuos și să ne ofere, cu prețuri blânde, cheia porții visurilor.

EUTRAPEL

Sinuciderea tânărului Anghel Fronescu din Ploești

Ploești, 31 Iulie

Tânărul Anghel Fronescu, sergent la serviciul geografic al armatei, fiul vechiului restaurator Gogu Fronescu, din Ploești, și-a pus capăt zilelor astă noapte la ora 4, cu un glonte de carabină „Manlicher".

Ai casei fiind treziți din somn de zgomotul produs de detunătura armei, au sărit îngroziți și au alergat în camera tânărului.

Intins jos într'un lac de sânge, având lângă el carabina cu care-și pusese capăt zilelor, sinucigașul se sbătea în ultimele spasme ale agoniei. Fiind desbrăcat de haină s'a putut vedea din prima ochire că glonțul ucigător a fost tras în partea stângă a pieptului și i-a perforat inima, astfel că moartea i-a fost fulgerătoare.

Niște vecini deșteptați din somn de vaetele sfâșietoare ale părinților și fraților sinucigașului au anunțat autoritățile.

După puțin timp au sosit d-nii procuror N. Crapeleanu, Virgil Ionescu, șeful biroului judiciar dela chestură, și căpitan Constantin Bagu dela comenduire, cari au procedat la facerea anchetei.

Pe o măsuță din cameră au găsit două scrisori: una adresată părinților și fraților prin care își cerea ertare pentru gestul făcut arătând că se sinucide fiindcă nu-și va putea face o carieră în viață și va rămâne în urma altor prieteni ai lui.

A doua scrisoare a fost adresată d-rei Sila Bădulescu din Ploești, str. Sf. Apostoli 54, pe care o iubea. Și fetei îi arată ca drept motiv sărăcia și siguranța că nu-și va putea face carieră pentru a putea trăi în viitor alături de ea.

S'a stabilit că sinucigașul venise în permisie și astăzi urma să se prezinte la serviciu.

Aseară și-a luat rămas bun dela părinți și cunoscuți, spunând că va pleca. A venit însă acasă la ora 2 și a scris scrisorile, apoi s'a sinucis.

Știrea morții lui la vârsta de douăzeci ani (era voluntar în armată), a produs o profundă impresie în oraș, fiind dintr'o bună familie bine cunoscută.

După terminarea anchetei d. procuror a dat autorizaița de înmormântare.

Manifestarea națională a soc. culturale din Pietroșița

Corul societății culturale din Pietroșița, sub conducerea d-nei și preotului Gh. Simionescu, a făcut în zilele 25—29 Iulie o frumoasă excursiune de propagandă, în părțile cele mai atacate de șovinismul maghiar din Transilvania.

Din Pietroșița prin Sinaia-Predeal-Brașov, a poposit la Sf. Gheorghe.

In piața din centrul orașului s'au intonat mai multe cântece naționale în aplauzele celor cari se plimbau prin aleele parcului. Frumoasele costume naționale în diferite culori, erau și ele o propagandă tare.

S'a vizitat muzeul secuesc, care, prin marile taxe ce se cer împiedică multe grupuri, d'al vedea. Cu multă bunăvoință d-na directoare a școalei normale de fete ne-a găzduit în frumoasa școală.

Sub conducerea d-nei institutoare Iordache, romăncă, s'a vizitat biserica, școala și parcul băilor.

In pavilionul parcului, numeroasa asistență a simțit multă bucurie la auzul cântecelor naționale și populare, formând în entusiasm general, o măreață horă, în care firile colorate ale costumului țărănesc, forma un atrăgător chenar între straele de oraș.

Multă bogăție pe mănoasele plaiuri ale Oltului. S'a vizitat liniștita stațiune — bogate în ape cu acid carbonic — **Malnaș**, iar d. director Fornescu a dat toate explicațiile.

Sus pe deal se ridică o încăpătoare clădire, casa „Odihna" a corpului didactic din București.

Bicsad — sat mare cu un sanatoriu de tuberculoși. Se urcă 1½ ceas cu piciorul la lacul „Sf. Ana". O minunățire a naturii. Pe o întindere de câteva hectare, o mare de apă, înconjurată de păduri seculare și munți gigantici.

D'aci urcând și coborând timp de 2 ore, iată **Tușnad.**

Vile numeroase; un parc mare și bine îngrijit; strand intins — plin de lume și bărci.

Cei peste 30 membri ai corului, îndemnați de câțiva vizitatori români, au ridicat în centrul orașului, imnuri către Dumnezeu și plini de insuflețire, au cântat în cor „Trăiască România Mare",

La întorcere, cohorta de cercetași „Mihai Vodă" a primăriei de Albastru București sub conducerea d-lui director Balboceanu și Georgescu au primit în urale pe excursioniști, unde la repezeală — cu un tact și numere distractive au desfășurat o șezătoare, care au cules puternice aplauze, atrăgând pe mulți din vizitatorii stațiunei **Malnaș.**

Preotul G. Simionescu, președintele căminului cultural „Regele Carol al II", a mulțumit d-lui comandant și celor ce au organizat reușita șezătoare, iar corul a răspuns cu cântece de salutare.

La Brașov s'a vizitat fabrica de avioane, la care a dat explicații d. inginer Camlașan.

Prin Satulung, sus pe Bratocea, unde încă se cunosc urmele ostașilor, care au rupt zăgazul despărțitor între frați, vizitând atrăgătoarea mânăstire **Cheia**; mai de vale m-tirea Suzana cu frumoasele scoarțe țesute și un orfelinat; trecând prin Văleni de Munte, Ploești, Târgoviște, excursia s'a terminat la Pietroșița.

E cazul să se atragă atenția celor în drept, că prin părțile acelea, nici funcționarii care mănâncă pâinea țării, nici aceia nu vorbesc românește. Intre Sf. Gheorghe și Miercurea Ciucului, nu s'a găsit un cantonier, care să dea lămuriri în românește.

Peste tot soc. culturală „Pietroșița", a făcut propagandă pentru viața românească, fâlfâind în mod demonstrativ ziarul „Universul" și aducând urare conducătorului lui, care conduce propaganda antirevizionistă.

—xox—

O victimă a mării

Constanța, 31 Iulie

Valurile mării au aruncat azi la țărm, în apropierea băilor Mamaia, cadavrul unui necunoscut de 25-30 ani. E îmbrăcat în costum de bae.

Comisariatul băilor face cercetări pentru identificarea cadavrului.

Congresul învățătorilor fără posturi la Constanța

Constanța, 31 Iulie

Duminică la 4 d. a. s'a ținut în localul școalei nr. 1 băieți, congresul învățătorilor fără posturi din județul Constanța.

A prezidat d. C. Damian, președintele asociației generale a învățătorilor fără posturi, care activează intens pentru rezolvirea problemei celor 7000 învățători fără posturi. Acesta este al 7-lea congres regional ce ține și al 45-lea județ pe care-l străbate spre a solidariza la o acțiune comună și a contopi soluțiile și interesele tuturor învățătorilor din această categorie.

Au participat toți învățătorii fără posturi din județ.

DECLARAȚIILE D-LUI C. DAMIAN

D-sa spune că a întocmit un memoriu cu deziderațele învățătorilor, propunând aplicarea unui timbru cultural pe băuturi, înlocuirea minoritarilor, a preoților dela catedre și pensionarea învățătorilor cu 30 ani de apostolat. Memoriul l-a prezentat M. S. Regelui și d-lui ministru Gusti cari și-au însușit în totul propunerile. Nu înțelege însă dece dela promisiuni nu se trece la fapte, când nimeni și nimic nu stă împotrivă.

A făcut investigații la direcția alcoolului din ministerul de finanțe și a găsit că anual se consumă la noi 47.000 vagoane băuturi. Dacă s'ar aplica numai un leu la litru, ar fi 470 milioane lei dintr'odată.

Pentru învățători trebue numai 214 milioane.

MIZERIA CELOR FARA POSTURI

D. Damian ilustrează cu date certe starea de mizerie ce îndură acești învățători dealungul și dealatul țării. La Iași a găsit o învățătoare cu media 8,50, spălătoreasă; la București un învățător, chelner, unul găzar, iar altul a venit din Maramureș la București pe jos, desculț și nemâncat, după un post.

Mișcarea începută trebuie să aibă un sfârșit. Ca sorți de izbândă a propus un congres general la București la 25 August când trebue să li se valideze soluțiile propuse. Ei nu vor revoluție. De 5 ani sunt tot pașnici. Desființarea posturilor le-a nimicit ultima licărire de speranță.

DECLARAȚIILE PRIMARULUI ORAȘULUI

D. Gh. Popescu, primar și președintele asociației locale a învățătorilor, constată cu durere că armata învățătorilor e muritoare de foame, iar guvernul nu privește cu destulă seriozitate această problemă.

Congresul acesta e binevenit și soluțiile propuse sunt realizabile. Unde e bunăvoință și dragoste, se găsesc toate soluțiile. Dorește ca la congres să sărbătorească cu toții succesul.

UN COMITET DE ACȚIUNE

S'a format apoi un comitet de acțiune din: Ion Petre, președinte; H. Caraman, vicepreședinte; Gh. Broască, Gh. Georgescu, N. Vasiliu și Antimisescu, membri și secretar. Acest comitet va îngriji ca banii strânși pe listele de subscripție trimise revizoratelor de asociația generală (5 lei de învățător) să fie strânși și trimiși la București pentru suportarea cheltuelilor congresului; va face statistica învățătorilor fără posturi și propaganda în vederea congresului.

—xox—

Complotul comunist
dela divizia de mare din Constanța

TREI MAEȘTRI MILITARI ARESTAȚI

Constanța, 31 Iulie

Autoritățile militare locale și parchetul militar sunt preocupate cu cercetarea unui caz descoperit la divizia de mare, unde un grup de maeștri de marină formase un complot comunist, activând și manifestându-se ca atare.

S'a găsit material compromițător și probe de vinovăție cari au dus la arestarea a trei maeștri militari. Numele celor arestați și orice alte amănunte asupra acestei descoperiri sunt ținute încă secret.

Cei arestați au fost depuși în închisoarea diviziei de mare. Cercetările se fac de divizie și consiliul de război de aci, și alte descoperiri și arestări nu par excluse.

—xox—

Dela facultatea de litere și filozofie din București

Pe ziua de 1 Octombrie a. c. devin vacante două din cele trei burse acordate de guvernul cehoslovac pentru licențiații facultăților de litere și filosofie din România.

Pentru ocuparea lor, candidații vor înainta la secretariatul facultății de litere din București, până la 20 Septembrie 1933, petiții însoțite de acte doveditoare că sunt licențiați, de un curiculum vitae și de eventualele lucrări publicate.

Bursele se vor da prin concurs care va avea loc la sfârșitul lui Septembrie 1933.

Lucrările premergătoare de licență se primesc la secretariat până la 10 Septembrie 1933; aceste lucrări se pot înainta și prin poștă.

Inscrierile la examenele parțiale, sesiunea Octombrie a. c., se fac între 20 și 25 Septembrie.

Inscrierile și reînscrierile în facultate încep la 1 Octombrie.

Rezultatele examenelor parțiale la istoria românilor s'au afișat în sala de marmoră a secretariatului.

Eugenia S. Vergulescu
licențiată în litere
și
Mihail Constantinescu
directorul școalei mixte
13 Septembrie București
Căsătoriți, 30 Iulie 1933

Fel de fel

IN FIECARE ZI

Crucea roşie şi crucea de aur

Ştirea publicată de ziarul Universul — privitoare la viaţa nouă din mănăstirile Moldoveneşti, va izbuti, sântem siguri, să se răspândească şi asupra celorlalte provincii. O înţelegere a avut loc între societatea Crucea Roşie şi mitropolia Moldovei — dispunându-se însfârşit ca toţi călugării şi toate călugăriţele să se instruiască în anume cursuri medicale spre a se pregăti la îngrijirea bolnavilor şi a putea ajuta la marea campanie de însănătoşire a ţării.

Pe când într'un trecut nu prea îndepărtat, bănci şi politică ispiteau spre o activitate extrareligioasă, iată că însfârşit mânăstirile vor putea contribui la o organizare spitaliceascâ de pe urma căreia un nou prestigiu va sfinţi apropierea dintre crucea roşie şi crucea de aur.

In religia altor ţări, de mult călugări şi călugăriţe au izbutit să întruneasca înălţarea sufletească şi jertfa pricepută la căpătâiul bolnavilor, iar la noi în vechile danii s'a prevăzut nu odată ca aşezămintele bisericeşti să întemeieze case pentru tămăduire. Ori cât de târzie ar fi măsura ce se ia acum pentru o pregătire a călugărilor şi a călugăriţelor, ea e bine venită şi merită toată lauda. Va fi încă un prilej pentru a înlătura răspândirea sectelor, întru cât acest nobil zel va osebi de aici înainte pe cei ce poartă curat o credinţă mântuitoare. Lângă munca artistică şi ne industrială, pe care tradiţia o pomeneşte în viaţa mânăstirilor noastre, se va ridica însfârşit o nouă oaste în cruciada hotărâtă să contribue la salvarea unei populaţii roasă de boale. Căuturi de cei ce răspândesc propovăduirea cititului bun, spre a înlătura besna neştiutorilor de carte, se deschide pentru fraţi şi surori, drumul pământesc arătat prin credinţă de ceruri. Fie binecuvântat ceasul acestui început, şi bucuria cu care îl întâmpinăm, ori cât de mare, nu va întrece nevoia adâncă a faptului. Cele două cruci înfloresc!

Adrian Maniu

Marte şi locuitorii lui

Directorul observatorului astronomic american Lowell, profesorul Slipher, a vorbit zilele trecute la „Societatea regală de astronomie" din Londra asupra planetei Marte, vecina noastră apropiată. „Dacă ar exista astăzi un mijloc de locomoţiune interplanetară, a spus învăţatul, n'aşi sta la îndoială nici o clipă să încurajez pe oricine ar dori să meargă în Marte". Astronomul american este de părere, ca şi mulţi alţii, că viaţa unui om ar fi posibilă pe Marte tot atât de bine ca şi pe pământ.

In ce priveşte celebrele şi

In ceeace priveşte celebrele şi mult discutatele canale din Marte, învăţatul e prudent: „Existenţa lor este aproape sigură, dar n'aşi putea spune dacă ele au fost construite în adevăr de fiinţe inteligente". Taina lui Marte rămâne şi mai departe nedeslegată.

Fanteziile trăznetului

In timpul unei furtuni, acum câteva zile, trăsnetul a intrat sub forma unui şarpe de foc în casa unui ţăran german, a trecut la o jumătate de metru deasupra patului în care dormeau doi copii, a pătruns apoi în bucătărie, pe lângă capul stăpânei casei, care şedea trântită în pat, a trecut prin sobă în sala de mâncare şi de-acolo într'altă cameră, fără să aprindă nimic pe tot acest drum. Cu o săptămână înainte un alt trăsnet urmase acelaş drum, fără să facă nici el vreo stricăciune.

Căsătorie modernă

La Hollywood şi la Londra, în acelaş timp, s'a oficiat cea dintâi căsătorie prin radio între doi logodnici despărţiţi de Atlantic. Ea este actriţa Benita Hume iar el un englez, B. Dunfee. Nerăbdători, cei doi tineri care nu-şi pot părăsi acum treburile lor, n'au dorit să aştepte vacanţa şi au hotărît căsătoria prin radio. Martorii şi oficialităţile s'au prezentat de ambele părţi la microfon, au pus întrebările de rigoare, au auzit răspunsurile prin vorbitoarele aparatelor de radio şi căsătoria a fost încheiată.

Autobuz din două bucăţi

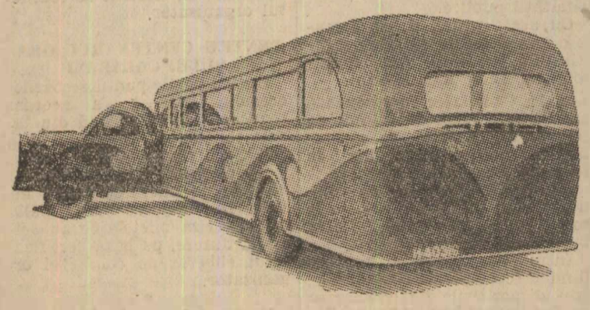

Un constructor olandez de autobuze a pus în funcţiune mai multe maşini ca aceea din figură, toate având particularitatea că osia din faţă se poate roti la 90 de grade faţă de aceea din spate. Această inovaţie uşurează simţitor traficul pe şoselele cu cotituri dese.

CĂLDURI PRETUTINDENI

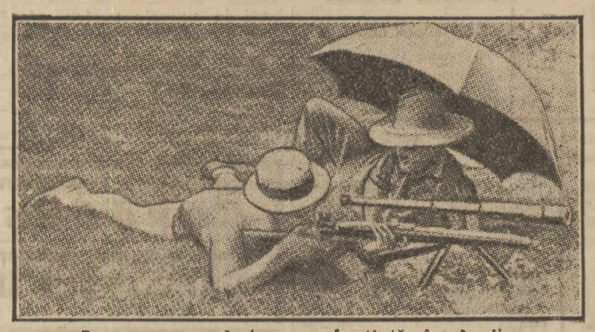

La un concurs de trage re la ţintă, în Anglia

IN COREA

Fotografia noastră reprezintă un important demnitar coreean în costum de ceremonie, transportat de patru servitori, pe un vehicul cu o singură roată. Cinstea de a fi transportat astfel e mare de sigur; dar o călătorie cu vehiculul din figură trebue să fie un chin.

Un câine care vorbeşte

In cercurile iubitorilor de animale ai New-Yorkului se comentează cu pasiune cazul unui bulldog care articulează câteva cuvinte. Pegay, acesta este numele câinelui, aparţine doamnei Ada Bright şi fiicei aceştia, Cora.

Spune „mama", porunceşte Cora, ţinând o bucăţică de pesmete deasupra capului lui Peggy; iar Peggy repetă: „mama".

Vocea nu este omenească; o notă stridentă neobişnuită în glasul unui cţel surprinde şi pe cei sceptici. Buldogul repetă şi „mama mea" şi „pa, pa mama".

Vocalele sunt distincte şi labialele destul de desluşite. Domnişoara Bright a explicat că nimeni nu a încercat până acuma să înveţe pe câine să vorbească. Intr'o bună zi el a repetat dela sine scurtele cuvinte ce le auzea.

Peggy „a vorbit" şi la radio, dar nimeni n'a vrut să crească că nu era vocea stăpânei. Poate că televiziunea va convinge în curând pe ascultători că şi animalele pot conferenţia.

Record

Intr'un orăşel din Australia, cu numele Mascot, s'a stabilit de curând cel mai proaspăt record mondial: într'o oră şi 35 minute s'a tuns o oaie de lâna ei şi s'au făcut toate operaţiile până la fabricarea unui costum de haine. Lâna a fost tunsă în 35 secunde. Curăţatul, spălatul, torsul, s'au făcut cu o iuţeală extraordinară. Cu o maşină de curse firul a fost dus la ţesut într'o uzină textilă şi pânza scoasă din maşinile de ţesut cu iuţeala fulgerului a fost dată pe mâna câtorva croitori pricepuţi. La ultima împunsătură de ac pentru ultimul nasture, cronometrul arăta fix 1 oră şi 35 minute.

Din cauza unei muşte...

...s'a întâmplat un grav accident de automobil lângă Viena. Un şofer, la volanul unui camion, se apropia de Viena, fără ochelari, când i-a intrat o muscuţă în ochi. Indurerat şi neputând să vadă nimic câteva clipe, a îndreptat camionul pe partea cealaltă a drumului, pe unde venea tocmai o tânără lucrătoare pe bicicletă. Fata a fost trântită la pământ şi ucisă.

JOCURILE NOASTRE

— DESLEGĂTORII JOCULUI FESTIV —

— URMARE —

977) Georgescu Ion, student (Buciumeni-Dâmboviţa). 978) Gonta Juliette (Loco). 979) Gădei A. Const (Odaia Veche-Botoşani). 980) Grigorcea R. N. Ioan (Loco). 981. Gălnaru Eugen (Burdujeni). 982) Ghelfaut Harry (Loco). 983) Ghiţescu Elena (Loco). 984) Gabroveanu Elena (Loco). 985) Georgescu I. Ion (Ploeşti). 986) Georgescu Nicu (Loco). 987) Georgescu D. Virgil (Stuheiu-R. Sărat). 988) Ghiulea I. J. (Loco). 989) Golăescu Emil (Vaslui). 990) Georgescu D. Nicolae, student (Ploeşti). 991) Georgescu Elena (Ploeşti). 992) Ghiţescu căpit. şi Maria (Târgovişte). 993) Grigoraş Cici, stud. (Caracal). 994) Golea N. Otilia (Constanţa). 995) Geormăneanu Gheorghe (Craiova). 996) Grămescu Gr. (Ceptura-Prahova). 997) Gociu V. (Loco). 998) Georgescu căpit. şi Elena (Cetatea Albă). 999) Georgescu Tudor (Loco). 1000) Gorhatăi Mihail, stud. (Loco). 1001) Georgescu Gh. (Ploeşti). 1002) Grozeanu M. (Loco). 1003) Georgescu Nora (Loco). 1004) Georgescu George (Ploeşti). 1005) Georgescu N. Nicolae (Carmen-Sylva). 1006) Georgescu Sandi (Loco). 1007) Georgescu Elena (Constanţa). 1008) Goangea I. Caliopi (Loco). 1009) Grigorescu Maria (Loco). 1010) Gaicu Ecaterina (R.-Vâlcea). 1011) Grigoriu Coca Sylvia (Galaţi). 1012) Grigoraş Vasilica (Brăila). 1013) Ghişoiu P. I. (Loco). 1014) Gheorghiu V. Valeria (Loco). 1015) Georghiu C. (Sighireanu-Ialomiţa). 1016) Gheorghiu V. Vladimir, stud. (Loco). 1017) Gheorghiu Valentin (Focşani). 1018) Gheorghiu Anişoara (Focşani). 1019) Gheorghiu V., colonel (Feteşti-Ialomiţa). 1021) Grogeanu Viorica (Loco). 1022) Grogeanu D. Marietta (Loco). 1023) Georgescu maior Aneta (Tecuci). 1024) Giuşcă Sybil (Galaţi). 1025) Georgescu Ion (Loco). 1026) Georgescu I. Mihail Mişu (Craiova). 1027) Grigorescu Horia (Loco). 1028) Gregorian M., locot. Antica (Loco). 1029) Golăescu Eugenia (Iaşi). 1030) Georgescu Margareta (Deva). 1031) Grinberg Smili (Tighina). 1032) Gürter Maria (Ploeşti). 1033) Gheorghiu Apostol (Tg.-Mureş). 1034) Gronea Jeana (Craiova). 1035) Ghimuş Puiu (Chelmsford Essex-Anglia). 1036) Georgescu Vasile (Loco). 1037) Ghiţescu Sofia Venera (Loco). 1038) Georgescu T. Dumitru (Loco). 1039) Gheorghiu Silviu, stud. (Iaşi). 1040) Georgescu Ştefan (Craiova) 1041) Gascu St. Ionel (Loco). 1042) Georgescu Petre (Loco). 1043) Gheorghiu Nic. (Loco). 1044) Ghineraru, căpit. Tity (Loco). 1045) Giuran căpit. Constanţa (Loco). 1046) Gheorghiu Missetta (Loco). 1047) Grigorescu Gabriela (Loco). 1048) Gavriliă Gh. (Loco). 1049) Grigorescu M. (Loco). 1050) Glăvan Nicuşor (Oradea). 1051) Gogea Mihai Olda (Cernăuţi). 1042 Ghioca Ovidiu, stud. (Piteşti). 1053) Gregorian Mişu, locot. (Loco). 1054) Ghiţu Lucreţia (Loco). 1056) Gheorghiu Al. colonel (Boldureni-Severin). 1056) Gheorghiu col. Al. Virginia (Boldureni-Severin). 1058) Gheorghiu Lucia (Boldureni-Severin). 1059) Gavrilaş Gavril (Satu-Mare). 1060) Georgescu Traian (Loco). 1061) Ganclaroff Pavel (Loco). 1062) Grozea N. Eugenia (Galaţi). 1063) Ghiţeanu P. Ioan (Urziceni-Ialomiţa). 1064) Georgescu Gellu, locot. (Oradea). 1065) Geanolan Osfaldo (Iaşi). 1066) Gavrilescu G. Dumitru (Loco). 1067) Gărcineanu Millo Artemiza (Constanţa). 1068) Giordani Elena (Loco). 1069) Grigorescu Paul, căpitan (Loco). 1070) Grigorescu Valeria (Loco). 1071) Georgescu Constanţa, prof. (Loco). 1072) Ghencea Ecaterina (Loco). 1073) Grigoriu Elena (Solca-Suceava). 1074) Gârbiceanu Theodor, student (Iveşti-Tecuci). 1075) Gheorghiu Octavia (Loco). 1076) Gheorghiu N. Gheorghe (Loco). 1077) Grama Const. (Intorsura Buzău-Braşov). 1078) Galiaschi Theodor (Climanţi-Soroca). 1079) Gheorghiu locot. Rosette (Ceffa-Bihor). 1080) Grigore Ion (Loco). 1081) Gherculescu N. Sandinny (Loco). 1082) Gheorghiu Victoria Hortense (Loco). 1083) Greblis I. Aurelian (Loco). 1084) Grosariu Ariadna (Rădăuţi). 1085) Georgian Stellan (Loco). 1086) Georgescu Lucia (Loco). 1087) Gheorghe V. Ana (Iaşi). 1088) Goanga Ch. (Slatina). 1089) Ghimora (Storojinet). 1090) Grescenko K. Vasile lt.-col. (Craiova). 1091) Gottesfeld (Loco). 1092) Ghiculescu Grigore (Bădila Buzău). 1093) Guşe St. Teodor (Singureni Vlaşca). 1094) Ghiată Felicia (Loco). 1095) Gherghel Gheorghe (Sibiu). 1096) Griţincu Minodora (Rădăuţi). 1097) Gheorghian Glicheria (Cernăuţi). 1098) Gheorghiu Geta (Loco).

(Va urma)

Un orb îşi recapătă vederea de frică

In timpul unei furtuni, zilele trecute, fabricantul de perii Georg Machnik din Mühlheim an der Ruhr (Germania) orb de multă vreme, a fost atât de impresionat de sgomotul unui trăsnet căzut în apropiere, încât şi-a pierdut cunoştinţa.

Când şi-a venit în fire a constatat cu surprindere că îşi recăpătase vederea.

Ce poate face un rac

Un industriaş bogat din Chicago, De Costa, se judecă acum cu proprietarul unui restaurant din acelaş oraş şi cere o sută de mii de dolari despăgubiri pentru că a fost muşcat de nas de o langustă. Povestea e interesantă. De Costa a intrat într'o zi în restaurant şi a cerut să i se servească languste. Când i s'a adus felul comandat, a protestat, întâi în faţa personalului şi apoi în faţa patronului, susţinând că langusta nu era proaspătă. A urmat un schimb violent de cuvinte şi atunci proprietarul restaurantului a dat ordin să se aducă vasul cu languste vii din bucătărie, pentru ca De Costa să-şi aleagă singur racul pe care-l doreşte. Zis şi făcut. Dar pe când De Costa se aplecase deasupra vasului, unul dintre animale l-a prins cu putere de nas şi n'a vrut să-l slăbească pentru nimic în lume. Plin de sânge, pretenţiosul De Costa a renunţat la prânz şi a alergat la cel dintâi medic.

Judecata e aşteptată cu nerăbdare.

Un copil în ghiarele unei fiare

Sir Philip Hunloke, comandantul iotului particular al regelui George al Angliei, posedă un leu pe care din când în când îl arată publicului la Cowbridge-House, reşedinţa de cară a acestuia.

Acum câtva timp fiara sălbatecă fusese transportată din colivia ei sub un cort închis, unde se putea plimba în voe. Un copilaş de doi ani despărţindu-se în mod neobservat de mamă-sa reuşi să se strecoare pe sub pânza cortului până în apropierea imediată a leului. De odată se auziră ţipete îngrozitoare; alergând în ajutor mai multe persoane găsiră pe bietul copilaş în ghiarele fiarei. Cu curajul disperării mama smulse mica victimă din labele leului fără însă a-l fi putut salva de răni periculoase

Transportaţi la spital atât ea cât şi băieţelul fură incredinţaţi chirurgilor care cu greu îl scăpară dela moarte.

Peste 40 de ani în aceiaşi biserică

In catedrala din Lasham, în Anglia, s'a sfinţit în memoria defunctului Charles Theobald un amvon de stejar.

Preotul Theobald a murit acum trei ani în vârsta de 99 de ani. Activitatea şi vitalitatea lui au rămas proverbiale El era tot atât de învăţat cât de activ în domeniul sporturilor.

La vârsta de 90 de ani călărea la concursurile hipice, la 92 conducea trei servicii religioase pe zi şi până la 98 de ani juca zilnic golf în grădina sa, întreţinându-se cu o nespusă vioiciune şi bunătate cu toţi cei care veneau să-l vadă.

Lemnul din care a fost sculptat amvonul provine dintr'un stejar din parcul lui Charles Theobald.

Fără franc în buzunar

Prinţul George al Angliei vizitând de curând expoziţia de mostre şi reclame din Londra şi oprindu-se, împreună cu suita sa, la standul fabricanţilor de „plasture englezesc" şi-a exprimat dorinţa de a cumpăra un pachet ce se vindea cu preţul standardizat de un „penny".

La plată însă, distinsul oaspe se convinse că nu avea nici cea mai mică sumă asupra lui.

„Sunt fără franc", mărturisi prinţul.

„Să fie cu iertare, Alteţă; vom trimite contul", răspunse fără ezitare vânzătorul conştiincios.

Note medicale

MONGOLISMUL

Mongolismul se caracterizează prin asociaţia idioţii congenitale şi a faciesului mongolian — aşa, capul este rotund, craniul mic, fentele palpebrale (deschiderile) strâmte, oblice în sus şi în afară' fruntea îngustă, pomeţii eşiţi, urechile depărtate de cap; gura întredeschisă, lasă să curgă saliva, dinţii neregulaţi, limba afară; faţa fără expresie; talia mică, membre mici, mâinile largi şi scurte; criptorehidie, adesea buză de iepure, toracele diformat.

Intelectul foarte atins—idioţie totală şi incurabilă; uneori există desvoltarea memoriei auditive. — Educaţie nu se poate face.

Idioţii mongolieni rar ajung vârsta adultă, deci ei mor în copilărie prin tuberculoză sau infecţii.

In mongolism tuberculoza şi tifusul nu joacă rol; foarte des mongolismul atinge copii, a căror mamă a fost prea tânără sau prea înaintată în vârstă.

Dr. P.

(Pratique médico chirurgicale)

Faceţi un voiaj la Bucureşti în condiţiuni extrem de avantajoase.

50% reducere pe C.F.R.

30% reducere la cel mai frumos şi cel mai confortabil hotel din Capitală:

GRAND HOTEL *Lafayette*

cu prilejul marilor serbări populare din Parcul Carol

Grandioasele serbări din Parcul Carol, Capitala cu atracţiile ei, plus luxosul Grand Hotel-Lafayette prevăzut cu ultimul confort: baie, telefon, ascensor, etc., vor contribui ca şederea D-v. să fie cât mai agreabilă, iar costul cât se poate de convenabil, datorită acestor simţitoare reduceri.

Profitaţi de această ocazie rară!

GRAND HOTEL *Lafayette*

O nouă expediţie în ţinutul Aragonului

Este pe cale de a se realiza una din cele mai mari dorinţe ale sufletului spaniol, una din încercările cu o mare semnificaţie pentru poporul nobil şi mândru din peninsula iberică. Puterea spaniolă, spiritul şi rasa au ilustrat în alte vremuri istoria lumii cu fapte de o îndrăsneală şi importanţă neegalată. Cine cunoaşte adevăratul popor spaniol ştie că acesta nu se poate mulţumi cu amintiri; spiritul lui cere mereu noui forţe care să-l susţină. Oricine încearcă ceva extraordinar, care ar putea să atragă din nou privirile lumii asupra celor de dincolo de Pirinei, găseşte încurajarea morală şi sprijin material imediat.

Acuma întreaga presă din peninsula iberică şi din America de Sud, este preocupată de expediţia pe care o întreprinde căpitanul Iglesian în ţinuturile Aragonului, sub patronagiul societăţii special creată în acest scop. Această societate va servi de legătură între oamenii ce fac parte din expediţie şi guvern şi revine în sarcina ei publicarea tuturor datelor ştiinţifice, cari vor fi adunate de renumitul aviator spaniol şi cei ce-l însoţesc.

Pentru un moment s'a hotărît deschiderea unei expoziţii în care să se arate în amănunt planul expediţiei. Intr'o întreagă serie de interesante publicaţiuni, s'a expus organizarea, importanţa şi efectele la care poate să ajungă această întercare, date fiind mijloacele moderne pe care i le pune la dispoziţie tehnica actuală, care dă omului mijloace nebănuite pentru a putea scoate în văţăminte pozitive din orice ramură de cunoştinţă, fapte ce vor contribui, în afară că vor mări orizontul ştiinţei, să dea rezultate de o valoare incalculabilă pentru ţările Americei şi în acelaş timp pentru prestigiul Spaniei.

Mărirea Spaniei au făcut-o navigatori îndrăsneţi şi conchistadorii secolului al XV-lea, oameni cari săvârşeau totul abandonându-se în credinţa şi sprijinul Providenţei. Rezultatul urmărit de ei a fost de cele mai multe ori prea puţin ştiinţific; pe atunci oamenii se ocupau mai mult de scopuri religioase sau, în flagrantă contrazicere cu cele dintâiu, de scopuri materiale numai întâmplător ştiinţa a putut să se îmbogăţească cu noui cunoştinţe. Totuşi în decursul secolilor au apărut şi oameni ce s'au dedicat studiului în special geografiei, făcând din Spania şi Portugalia leagănul cosmografiei şi nauticei; sunt suficient de pomenit numele unui Juan de la Cosa, unui Piaz de Solis, Martin Cortez, Pedro de Medina. Alonso de Santa Cruz şi mulţi alţii.

Poate nici din căpitanul Iglesias n'a dispărut spiritul aventurier al poporului din care face parte, însă acest spirit îl va da numai curajul de care are nevoe ca să poată învinge obstacole ce noi nici nu le putem concepe stând comod la un birou. In vorbele lui palpită aceeaş dorinţă de înălţare a patriei pe care au avut-o şi marii lui înaintaşi. Spania republicană, prin cei ce au crezut necondiţionat în viitorul ei, vrea acum să refacă o glorie ce începuse trecutul şi odată cu el virtuţile poporului. Incercarea căpitanului Iglesias este numai una din multiplele manifestări ale unui popor ce a întinerit, ce şi-a descoperit în fine mari forţe latente; meritul este cu atât mai mare şi rezultatele ce se pot aştepta sunt cu atât mai îndreptăţite, cu cât această renaştere ce se arată nu este opera unui singur om, nu este creaţia unui „Duce" spaniol, nu se leagă de un ins unic, a cărui dispariţie să ameninţe întregul edificiu cu dărâmarea, ci poporul întreg, ca scuturat de aceeaş dorinţă, s'a regăsit pe sine. îşi reface fiecare spiritul, având credinţa nu într'o persoană, ci într'un ideal. O nouă dorinţă de afirmare pluteşte deasupra peninsulei iberice; cei ce cunosc istoria Spaniei, ştiu că faţa ei a fost întrebuinţată de cele mai multe ori pentru isbândirea marilor idei ale umanităţii.

Mihai Tican

Paza la Sinaia

Am scris mai zilele trecute, că din cauza reducerii numărului gardienilor publici, hoţii şi pungaşii şi-au mărit activitatea la Sinaia.

Oraşul era păzit de 25 de gardieni, dintre cari 5 pe socoteala primăriei.

In ultimul timp, primăria oraşului Sinaia, din lipsă de fonduri, a suprimat plata celor 5 gardieni aşa încât paza se făcea numai de 20 de gardieni.

Sesizate de cele scrise de ziarul nostru, autorităţile în drept au detaşat pentru Sinaia încă 15 gardieni, plătiţi de stat.

Cu această ocazie, şeful gardienilor din Sinaia, Manole Radu a fost mutat disciplinar, iar în locul lui a fost adus d. Degan, fostul şef care fusese permutat la Câmpina.

Doleanţele proprietarilor de taximetre

Suntem rugaţi să publicăm următoarele:

Ministerul de finanţe a dat un comunicat în ultimele zile în care face cunoscut tuturor proprietarilor de automobile, ca până la 1 August toţi să plătească impozitele la zi şi să posede permisele fiscale.

Rugăm să ni se mai acorde o singură păsuire până la 1 Septembrie a. c., dată până la care să ne putem pune la zi cu ambele trimestre Aprilie şi Iulie 1933.

Intrucât acum suntem în plin sezon de vacanţă şi în criza în care ne sbatem, ne-ar fi imposibil să plătim până la 1 August ambele trimestre.

Cum sancţiunile legii sunt foarte severe ne-am vedea obligaţi a nu mai putea eşi cu maşinile pe plată şi astfel am rămânea şcmeri şi lipsiţi de existenţă noi şi familiile.

De asemenea rugăm să se dea dispoziţiuni percepţiilor fiscale ca până la data de 1 Septembrie a. c. să primească de la contribuabili ori ce sumă ar voi să verse în contul impozitelor lor pe aceste două trimestre până la complectarea lor.

LA VULTURUL DE MARE CU PEŞTELE ÎN GHIARE

Theodor Atanasiu & Co

STR. BAZACA 1 STR. CAROL 76·78·80·82 STR. HALELOR 21

TARGUL de MOSTRE din LIPSCA

DIN TOAMNA 1933

27—31 August

Toate informaţiunile privitoare la reducerile de voiaj, etc. se dau de către reprezentantul onorific pentru vechiul Regat

CORNELIO FRÖH, Bucureşti B-dul I. C. Brătianu 22 („ROMANIA") Telefon 218|06 şi 218|07. 11

? Maladii secrete

O prejudecată pe care nu avem destule cuvinte pentru a o combate este aceea de a considera ca „secrete" maladiile organelor genito-urinare, a vezicei şi a anexelor sale. Consecinţele funeste a acestei false pudori pentru individ sunt incalculabile. Cu toate acestea este nevoie de a acţiona repede. PAGEOL cel mai puternic dintre antiseptice urinare, linişteşte suferinţele opreşte scurgerile, calmează prostata.

PAGEOL procură o uşurare imediată şi constitue un tratament pe cât de energic pe atât de definitiv.

PAGEOL

La farmacii şi drogueri.

Antinevralgic Dr. NANU MUSCEL

SINGURUL REMEDIU CONTRA GRIPEI, MIGRENEI, NEVRALGII, ETC.

Se vinde numai în cutii originale, conţinând 2 buline şi cu semnătura doctorului.

Depozit Farmacia N. Popovici, Bucureşti, Calea Rahovei 237.

Doriţi să mâncaţi fructe şi legume proaspete la iarnă?

Intrebuinţaţi praful pentru conservat legume şi fructe

„GOURMAND"

liber de salicilat, cu care se poate conserva ani întregi pe cale rece. Nu este nevoie de Salycil, zahăr, oţet şi fiert

Se obţine în toate magazinele de coloniale şi drogherii

Fenomenala Indiană Ella HINZARAH „Prezicătoarea Minune"

din Calcutta, care prezice uimitor destinul oricăreia persoane. Spune totul şi pe nume sigur. Amor, căsătorie, afaceri, judecăţi, boli, descoperiri, comori, şi ori-ce. Reuşirea dorinţelor. Consultaţii zilnic de la 10 dimineaţa până la 8 seara. Str. Buzeşti No. 30, în curte pe stânga Bucureşti. — Este în interesul D-voastră, să consultaţi imediat să vedeţi totul. Atenţiune!!!

Ella Hinzarah face adevărate minuni cu prezicerile ei nemaipomenite. Vestita Prezicătoare oferă 1000 Lire st. recompensă acelei persoane care va contesta veritabilele sale fenomene de magie.

30 Direcţiunea

Rom pentru vişinată

coniac, mastică, secărică, vişinată	Lei 74	litru
Icre negre prima calitate prima sursă	„ 480	kg.
Schweitzer superior desfacem un vagon	„ 78	„
Unt de masă zilnic proaspăt şi unt topit	„ 66	„
Malaga madera, oporto, marsala. cacao.	„ 85	st.
macca, Benedictine, vermouth cinzano		
Cvas rusesc şampanizat, băuturi de-	„ 10	„

cioaşe, savuroase, răcoritoare

Ţuică bătrâne Lei 36 kg., vin vechi 13. uzdelemn de măsline 70. miere curată 48 şi toate alte articole coloniale delicatese

Consumul **„Basarabia"**

Karagheorghevici 7 (vis-a-vis de Banca Naţională) 756

Doctorul Radu G. Căciulă

Fost monitor al Clinicei Oftalmologice din Paris, reintorcându-se în Capitală, îşi reia consultaţiile de boli de ochi în fiecare zi dela 5 - 7 p. m. Duminica după rendez vous. 52 Calea Şerban Vodă 52. Telef. 3.62/93. 20

Cititi „UNIVERSUL COPIILOR ŞI AL TINERETULUI"

MINISTERUL MUNCII, SANATAŢII ŞI OCROTIRILOR SOCIALE

CASA CENTRALA A ASIGURARILOR SOCIALE

Dir. Venituri şi Control

Bucureşti

Publicaţiune

Casa Centrală a Asigurărilor Sociale aduce la cunoştinţă patronilor de pe întreg cuprinsul ţării că, cererile de revizuire ale impunerilor înscrise în bilanţele încheiate de instituţiile de Asigurări Sociale din Vechiul Regat şi Ţinuturile Alipite, ce au drept a face, potrivit dispoziţiunilor art. 109 din legea pentru unificarea asigurărilor sociale, urmează să fie depuse la Casele de Asigurări Sociale, din circumscripţia căreia face parte sediul principal al întreprinderei respective, până cel mai târziu la 30 Septembrie 1933.

Cererile de revizuire primite de Casa Centrală a Asigurărilor Sociale până la data prezentei publicaţii, sunt socotite ca bine şi legal introduse.

In consecinţă şi în conformitate cu deciziunea Consiliului de Administraţie al Casei Centrale a Asigurărilor Sociale, se pot face cereri de revizuire pentru debitele neachitate, privind timpul anterior datei de 1 Ianuarie 1932.

Cererile primite de către Casele de Asigurări, vor fi înaintate Casei Centrale a Asigurărilor Sociale, pentru a fi rezolvate de Consiliu.

Peste data de 30 Septembrie 1933, nici o cerere de revizuire nu va mai putea fi primită.

DIRECŢIUNEA GENERALA

6842

ELENA

Ghicesc în cărţi, în cafea, orice gând al omului, trecutul, prezentul, viitorul. Nemulţumiţilor gratuit

STR. OLARI No. 29 6

IN NEVRALGII MIGRENE GRIPE **CAPOL** PRODUS FRANCEZ CUTIA CU 2 CACHETE LEI 10

Ca o glastră plină
De flori fermecatoare,
Te face pudra
"Ocean Bleu"
Te face 'ncântatoare!
Lubin-Paris

CU 500 LEI
puteţi câştiga
LOTUL CEL MARE
LA CLASA 4-a de
1 MILION LEI
Tragerea la 3 şi 4 August
Provincia prin mandat poştal
COLECTURA „Hermes"
Bucureşti, Lipscani 20
şi Victoriei 30 3

Essence pour L'AVIATION YOUGOSLAVE

Le commandement de l'aviation yougoslave communique qu'il y aura une licitation le 16 août a. c. à Novi Sad pour une quantité de 1.000.000 (une million) kgr. d'essence d'aviation d'après le cahier de charge qui se trouve à la légation yougoslave.

Les sociétés qui s'intéressent à cette licitation sont priées de bien-vouloir s'adresser à la légation yougoslave (Dorobanţilor 34) où ils trouveront toutes les informations nécessaires. Ces informations seront données le 5, 7 et 8 août a. c., de 11-13 h.

Le bureau de l'attaché militaire de Yougoslavie N 332
3

Infiorătoarea pruncucidere de la Vălenii de Munte

— O MAMA, DUPA CE NAŞTE, IŞI VIRA COPILUL IN SOBA—

Văleni, 30 Iulie

Fata Stela C-tin Mihăilescu, din oraşul nostru, născând în noaptea de 24—25 Iulie c., a înkins un foc mare în soba din casă, unde a vârît pe noul născut. Şi ca să nu rămână vreo urmă, susnumita a întreţinut focul, până când n'a mai rămas din copil de cât cenuşa.

Pruncucigaşa a fost arestată.

Odioasa crimă a unui şofer din Brăila

— El trăia in concubinaj cu o bătrână pe care a suprimat-o —

Brăila, 31 Iulie

Autorităţile locale au fost sesizate că bătrâna Tudoriţa Manea, în etate de 60 ani, din str. Roşiori, decedată în luna Mai n'a avut o moarte naturală, ci a sucombat în urma loviturilor date de Ion Cercel, de 34 ani, şofer la oficiul P. T. T. din localitate, cu care trăia în concubinaj.

CERCETAREA DENUNŢULUI

Denunţul a fost deferit spre cercetare chesturii de poliţie, care a delegat cu facerea anchetei pe comisarul ajutor G. Gheorghiu, din poliţia judiciară.

După câteva zile de cercetări, poliţistul a aflat că Ion Cercel, de fel din com. Gulmenigioaia (Mehedinţi), a reuşit să induplece pe bătrână să trăiască cu el, urmând ca mai târziu să se căsătorească.

Tudoriţa Manea, încântată de promisiunile şoferului, a acceptat, dar după câteva luni de convieţuire, relaţiile dintre ei s'au înăsprit din cauză că tânărul începuse s'o neglijeze şi se înapoia acasă târziu, după ce petrecea cu prietenii.

Cercel, venind beat acasă în noaptea de 18 Mai, a fost luat la rost de concubina lui şi după o discuţie violentă, bătrâna a primit o sdravănă bătae, fiind lovită în cap cu un corp tare, din care cauză a murit.

Şoferul s'a prezentat dimineaţa autorităţilor sanitare, aducând la cunoştinţă că bătrâna Tudoriţa Manea a încetat din viaţă şi cerând autorizaţia de înmormântare.

Bătrâna a fost îngropată a doua zi, dar cum vecinii cunoşteau cele petrecute, au denunţat cazul parchetului.

CERCEL GASIT VINOVAT

Faţă de cele stabilite, Cercel a fost arestat şi înaintat cabinetului I de instrucţie, care la depus în penitenciar.

D. consilier de Curte Filip Mărgărit, titularul acestui cabinet, a cercetat pe criminal, dar acesta n'a voit nici în ruptul capului să recunoască fapta, susţinând că bătrâna a murit din cauza unui atac de inimă.

Procedându-se la deshumarea şi autopsierea cadavrului, s'a stabilit că Tudoriţa Manea a murit din cauza loviturilor primite.

La instrucţie au fost chemaţi şi martorii cari cunoşteau chestiunea, confirmând în totul cum a fost ucisă bătrâna.

In baza rechizitoriului definitiv al parchetului, titularul cabinetului I de instrucţie, a dat ordonanţă definitivă de urmărire împotriva lui Ion Cercel, pentru lovituri cauzatoare de moarte. Procesul se va desbate în sesiunea de toamnă a Curţii cu juri.

Apele Prutului continuă să facă ravagii

— La Tămăcani şi Stoicani se circulă cu barca.— Apele au ajuns lângă linia de cale ferată —

Galaţi, 31 Iulie

Jalea cea cuprins locuitorii depe malul Prutului, în urma inundaţiilor e de nedescris. Aproape în toate satele dela Tuluceşti şi până dincolo de Vlădeşti, întâlneşti oameni cărora apa le-a înecat căpiţele de cereale adunate pe câmp cu 24 ore de a veni puhoaiele, precum şi grădinele de zarzavaturi, cari sunt complet distruse. Sunt săteni cari s'au împrumutat cumpărându-şi sămânţă de cartofi şi tocmai în clipa când cartofii erau gata, au venit puhoaiele de apă şi le-au înecat. Alţii sperau că din vânzarea cerealelor îşi vor putea plăti, cel puţin în parte, datoriile lor. Dar apele au dus la vale toate căpiţele secerate şi nu e de mirare că unii agricultori, în special văduve, au suferit şocuri nervoase când au văzut dezastrul provocat de revărsarea Prutului.

De Duminică apele au ajuns aproape de lina ferată la Mastacani, Şiviţa şi Frumuşiţa. De asemenea au ajuns şi la ferma „Brateş" şi s'au luat toate măsurile pentru salvarea vitelor şi a turmelor de oi.

Revărsarea Prutului n'a surprins decât 2000—2500 oi, cari au rămas pe un mic deluşor şi astăzi sătenii s'au dus cu dubele să le salveze.

MASURILE PREFECTUREI DE JUDEŢ

D. Alexandru Guţu, prefectul judeţului Covurlui, însoţit de d. maior Nicolescu, comandantul legiunei de jandarmi, au vizitat din nou locurile unde s'au produs inundaţii şi au luat măsuri de ajutorarea sătenilor cari au suferit pagube.

Pe de altă parte, au fost adunaţi sătenii din Brăneşti, Vlădeşti şi parte din Foiteşti, cari au lucrat la facerea unui dig spre a salva altor câteva mii de hectare, ameninţate de inundaţii.

Se descriu scene groaznice petrecute în timpul nopţii, când puhoaiele de apă s'au revărsat asupra lanurilor. Sătenii se băteau cu pumnii în cap, femeile plângeau şi, la Mastacani, s'a înregistrat şi un caz de alienaţie mintală.

Ar trebui ca guvernul să vină în ajutorul micilor agricultori din Covurlui, cărora Prutul le-a inundat semănăturile şi apoi să se gândească şi la nenorociţii depe malul basarabean, cari peste noapte, au sărăcit complet.

NOU
A apărut
ICOANE DUNĂRENE
Dunărea, Delta şi Taina bălţilor
de Mihai Tican Rumano
Un elegant volum de 288 pag. cu 103 vederi, pe hârtie bună.
De vânzare la librării cu lei 75 volumul.
Cererile se primesc la librăria ziarului „Universul", se trimite şi contra ramburs.

Congresul marinarilor comerciali români dela Brăila

— Imbarcarea şi debarcarea marinarilor.— Tratamentul pe vase.— Salarizarea.— Raporturile dintre armatori, incărcători şi marinari —

ZIUA II

Brăila, 31 Iulie

Şedinţa se redeschide Luni dimineaţă la ora 10, în sala teatrului „Comunal".

A prezidat d. comisar Octav Nedelcu.

SELECŢIUNEA MARINARILOR

D. secretar N. TIMOFTE, citeşte al doilea punct depe ordinea de zi, referitor la recrutarea şi debarcarea marinarilor.

D. V. BURLAN propune ca recrutarea marinarilor să se facă din rândurile acelora cari au o vechime profesională de cel puţin doi ani.

Imbarcarea trebuie să se facă prin oficiile de plasare al marinarilor, spre a se înlătura pe viitor sistemul recomandaţiilor, fiindcă prin aceasta, mulţi se strecoară pe case ca marinari, deşi n'au fost nici odată pe vapor.

In fiecare port să se înfiinţeze un oficiu de plasare, care să recomande personalul, pentru îmbarcareaa pe vase.

D. comandor OCTAV NEDELCU, subliniază că la îmbarcare să se dea preferinţă marinarilor cari şi-au făcut stagiul militar în marină.

Mai propune, ca fiecare marinar îmbarcat să aibă satisfăcut stagiul de 2 ani de asistenţă pe vapor, iar armatorii să fie obligaţi a angaja personalul recomandat de oficiile de plasare.

In caz de refuz, patronul trebuie să justifice motivele, pentru care nu voeşte să primească pe marinarul recomandat de oficiu

PREAVIZ IN CAZ DE CONCEDIERE

In ce priveşte debarcarea unui marinar de pe vas, d. V. BURLAN, preşedintele Federaţiei, propune ca aceasta să se facă cu un preaviz proporţional cu vechimea matelotului, nu ca azi, când debarcările rămân la discreţia comandanţilor, sau a armatorilor, fără să respecte prevederile codului de comerţ şi legea de organizarea marinei comerciale.

D-sa cere ca debarcările personalului depe vase să se facă cu un preaviz de 3 luni, pentru cei cu vechimea până la 2 ani şi 6 luni înainte, pentru cei cu peste 2 ani.

D. STANCIU DRAGOMIR-Galaţi, arată motivele pentru cari ar putea fi debarcat un marinar, concentrându-le în: beţie, repetată la bord, caz de boală, furt, contrabandă şi neglijenţă în serviciu.

D-sa mai cere ca marinarului debarcat într'un port străin din cauză de boală, să i se plătească întreţinerea până la vindecare şi cheltuelile de repatriere.

Congresiştii au aprobat propunerile celor doi marinari.

RECRUTAREA PERSONALULUI

Alt deziderat important adus în desbaterile congresului, a fost acela cu privire la personalul depe vasele S. M. R.-ului şi N. F. R.-ului

D. comandor OCTAV NEDELCU spune că echipajele vaselor celor două instituţii de navigaţie ale statului român nu trebuie să fie alcătuite din ofiţeri din marina militară detaşaţi pe vapoarele comerciale, cum se obişnuieşte azi, ci din marinari civili, cari şomează din cauza lipsei de lucru.

D. TOMA GHEORGHE, cere ca pe vasele capturate din timpul războiului, proprietatea statului şi date spre folosinţă, particularilor, să se menţină personalul marinăresc particular, fără a mai fi schimbat cu echipajele serviciului N. F. R.

Congresul aprobă şi hotărăşte ca să se intervină în acest sens pe lângă forurile competinte.

FIXAREA SALARIILOR

S'a trecut apoi la punctul 4 depe ordinea de zi, referitor la salarizarea personalului vaselor depe Dunăre şi Mare.

D. TOMA GHEORGHE propune, ca pentru cârmacii şlepurilor depe Dunăre, să se plătească 3000 lei salariu lunar, exclusiv îndemnizaţiile, iar marinarilor 2000 lei.

D. VASILE PANAIT, cere ca angajamentul echipajelor dela Dunăre să se facă numai cu luna, iar în contractele încheiate cu armatorii să se prevadă locul de debarcare.

Vorbitorul se ocupă apoi de salarizarea personalului depe remorchere şi elevatoare.

Propune ca şefii mecanici şi comandanţii de remorchere să fie plătiţi cu câte 5000 lei lunar, focarii dela maşinile cu păcură, 3500 lei lunar, iar marinarilor să li se acorde un salariu de 2300 lei lunar.

Congresul hotărăşte ca sindicatele marinăreşti dela Dunăre să întocmeascq un tablou de salariile preconizate, spre a fi comunicate celor în drept.

OPT ORE DE MUNCA

D. V. BURLAN aduce în discuţie cum sunt plătiţi marinarii de pe vasele de Mare.

D-sa arată că aceşti mateloţi, deşi suportă cele mai mari riscuri în voiajurile ce le fac, sunt salarizaţi mizerabil. In special cei dela tancurile petrolifere, al căror salariu nu acoperă nici îmbrăcămintea necesară serviciului depe aceste vase.

Vorbitorul cere o armonizare a salariilor şi respectarea zilei de 8 ore de muncă, fiindcă pe unele vase, marinarii lucrează câte 17—18 ore încontinu, ceeace le periclitează sănătatea.

Preşedintele Federaţiei cere ca această organizaţie marinărească să fie împuternicită a efectua ea controlul orelor de lucru pe vapoare.

Mai propune, ca gratificaţia pe care o primeşte comandantul unui vapor din partea încărcătorilor şi care se ridică la circa 80 mii lei la un voiaj, să fie împărţită în două între comandant şi marinari, drept recompensă pentru orele suplimentare.

D. comandor NEDELCU e de părere ca pe vapoare să nu se lucreze ore suplimentare decât în cazuri de forţă majoră, iar vasele să fie obligate la plecarea din port, să aibă echipaj suficient pentru organizarea a 3 carturi de câte 8 ore.

D. GHEORGHIU-Galaţi, propune unificarea salariilor marinarilor, adică pe viitor leafa să nu se mai plătească în diferite valute, ci numai în lei

HRANA PERSONALULUI

Se trece apoi la chestiunea hranei marinarilor.

D. V. BURLAN-Constanţa, arată că deşi alocaţia de hrană acordată marinarilor e suficientă, totuş echipajului i se serveşte mâncare redusă, deoarece comandanţii cari fac aprovizionarea îşi însuşesc în profitul lor o bună parte din alocaţie.

Cere ca aprovizionarea cu hrană să se facă de o delegaţie de 3 marinari, fără amestecul comandantului.

Se aprobă şi această propunere.

D. comandor NEDELCU, în altă propunere ca să facă avansări în rândurile echipajului după capacitatea profesională.

D. V. BURLAN, se raliază la propunerea d-lui Nedelcu, spunând că ofiţerii depe vase, au nevoe de un tratament mai bun, cu salarii corespunzătoare serviciului ce ocupă.

D. deputat RADU PETRESCU, asigură că împreună cu colegii d-sale din parlament, în viitoarea sesiune a corpurilor legiuitoare, va stărui ca art. 7 din legea organizării marinei comerciale să fie radical modificat, în sensul ca pe vasele sub pavilion român să nu se admită niciun marinar străin.

Deasemeni subliniază d. deputat Petrescu, voiu căuta ca la această lege să se adauge un amendament, prin care să se prevadă sancţiuni, împotriva acelor ce ar angaja pe vasele româneşti personal străin.

D. MARCEL STANESCU, fost preşedinte al comisiunii interimare a Camerii de muncă, îndeamnă pe marinari să fie solidari şi să lupte sub cutele Federaţiei, fiindcă numai aşa vor putea ajunge la isbândă.

Luându-se în discuţie punctul 5 depe ordinea de zi, congresul hotărăşte ca toate lucrările marinăreşti din port şi depe vasele ancorate în apele româneşti, să fie executate numai de marinari autohtoni şomeri.

Se mai discută chestiunea reducerilor de tarife pe c. f. r., N. F. R. şi S. M. R. pentru marinarii români şi stabilirea raporturilor dintre armatori, încărcători şi marinari, după care d. comador Octav Nedelcu, preşedintele congresului, declară ordinea de zi epuizată.

CE SE PETRECE LA CASA MARINARILOR

D. V. BURLAN, preşedintele Federaţiei, relevă anomalia ce domneşte la Casa de ajutor a marinarilor depe lângă serviciul S. M. R., care nu acordă cotizatorilor ei, asistenţa prevăzută de statute.

D-sa solicită ca vasele cu un echipaj de 35 marinari, să aibă infermerie pe bord, iar cele cu personal mai mare să posede dispensar medical cu paturi.

D. GHEORGHIU-Galaţi cere desfiinţarea sindicatelor marinăreşti internaţionale.

D. comandor OCTAV NEDELCU, face un scurt rezumat asupra desbaterilor, după care declară congresul închis, urând solicitatorilor succes pentru câştigarea dezideratelor formulate.

In sensul celor vorbite s'a votat o moţiune care va fi înaintată Suveranului şi guvernului.

—xox—

Un consiliu comunal care se sezizează intr'o singură direcţie

Chişinău, 31 Iulie

Este acela al municipiului Chişinău, care acum câteva zile a redactat un protest în numele tuturor cetăţenilor contra acţiunilor extremiştilor de dreapta, redusă la apariţia unei foi „Tribuna Creştină", redactată de acelaş preot caterisit Cecan. Acesta a atacat cu contestaţie la comitetul local de revizuire hotărîrea consiliului. După 3 zile, comitetul a respins contestaţia.

Mai mulţi cetăţeni au făcut să apară într'alt ziar din localitate, următoarea întrebare:

De ce acelaş consiliu comunal, care pretinde că are dreptul a protesta în contra principiilor îmbrăţişate de unii cetăţeni, fie ele chiar politice, nu a proteseat până azi nici odată contra extremiştilor de stânga, acei comunişti cari şi astă noapte au aruncat mii de manifeste, îndemnând lumea să se revolte în ziua de 1 August. Cetăţenii subliniază că nu iau apărarea preotului Cecan, dar procedeul consiliului municipal în frunte cu primarul Bogos, devine scandalos. Comuniştii au făcut pe vremuri şi atentate pe chiar străzile oraşului. Alţii acte de spionaj contra apărării ţării şi consiliul nici nu s'a sesizat şi nici n'a protestat, pentrucă ştia atunci că n'are nici o cădere. Pentru un preot caterisit însă, pentru acţiunea lui care se reduce la o foaie săptămânală, consiliul pierde câteva şedinţe, plăteşte diurne şi dă comunicate însoţite de procese-verbale.

SCHIMBUL

pe ziua de 1 August

BURSA OFICIALA DE DEVIZE

	Oferite	Cerute	Incheiate
Paris	6.59	6.58½	—
Londra	565½	558½	—
New-York	131,50	122 50	—
Bruxelles	23,55	23,40	—
Roma	8,96	8,83	—
Zürich	32,85	32,45	—
Praga	—	—	—
Viena	—	—	—
Berlin	40,70	39,75	—
Budapesta	—	—	—
Amsterdam	68,20	67,70	—

PETROLIFERELE ROMANE LA PARIS

31 Iulie

Astra Română	81,50
Steaua Română	59.—
Concordia	62.—
Redevenţa	necotată
Pettrol-Block	necotat

DEVIZE STRAINE (Deschiderea)

	Zürich	Paris	Londra
Bucureşti	3,08	—	568
Berlin	123,30	—	13.96
Amsterd.	208,60	—	8,26,50
New York	3,84	—	4,50,50
Londra	17.20	18,54	—
Paris	20.23½	—	85.21
Milano	27,27	134,75	63,21
Budapesta	—	—	27,50
Praga	15,32	—	112,50
Belgrad	7.00	—	245,50
Varşovia	57,75	—	—
Grecia	—	—	—
Viena	72,80	—	30
Bruxelles	—	356,25	23.90½
Zürich	—	494,12	17,23½
Spania	—	213.62	62.40

VALUTE EFECTIVE

Fran. francez	6,55—6,80
» elveţian	32.50—33
Lira sterlină	555—575
Lira italiană	8,75—9.00
Dolarul	120—135
Belgia	23.50—24
Florini olandezi	66—68
Cor. cehoslov.	4.95—5.00
Schiling austr.	20—22
Pengö	23—24
Reichsmark	38,50—45
Dinarul	2—2.41
Leva	1—1,10
Zlotul	18,50—19,50
Lira otomană	78—80
Drahme	1—1,10

BURSA

Bucureşti, 1 August

TARGUL OFICIAL
(Dela 11—12 dim.)

Imprum. Unirii 35; Imprum. refac. 34 1/2; Renta împropriet. 32 1/8, 32; Stabilizare ex. cup. 40 1/2, 1/8, 1/4. 40, 40 1/4; Desvoltare 42 1/8, 1/4; Urb. Iaşi 5% 26 1/8, 1/4; Rurale 5% 24 1/4, 3/8, 1/2; Banca Naţională cup. perf. 4275, 230, 250; Astra română 605; Petrol Block 60; Mica 720, 25 30; S. R. D. 335; Credit minier 228, 30, 29; S. T. B. 1000; Letea 325; Reşiţa 228.

TARGUL LIBER

RENTE ANTEBELICE

Rentă 4% originală	32—34
Rentă 4% duplicat	30—31
Rentă 4½% originală	40—45
Rentă 4½ % duplicat	30—35
Rentă 5% originală	40—45
Rentă 5% duplicat	30—35

RENTE POSTBELICE

Rentă 4% Unif. Berlin	112—118
Rentă 4½ % Unif. Berlin	240—250
Rentă 4% Unif. Paris	240—250
Rentă 5% Unif. Paris	280—300
Rentă 5% 1916 Naţ.	40½—41
Rentă 5% 1919 Unirii	35—35½
Rentă 5% 1920 Refac.	34—35
Rentă 5% 1922 Impr.	32—32.¼
Rentă 7% 1929 Stab. ex. cup.	40—40½
Rentă 7½% 1931 Desv.	42—42.½

SCRISURI FUNCIARE

Urbane Buc. 5%	31—31.½
Urbane Buc. 10%	50—51
Urbane Iaşi 5%	26—26.½
Urbane Iaşi 10%	38—38.½
Scrisuri Rurale 4%	25—27
Scrisuri Rurale 5%	24—24¼
Scrisuri Rurale 10%	58—59

OBLIGAŢIUNI

Judeţene 4½ %	35—36
Judeţene 5%	33—34
Locuinţe eftine 5%	48—50
Comunale Buc. 4%	29—31
Comunale Buc. 5%	33—35
Scrisuri Rurale 5%	24—24½
Casa Rurală 10%	50—52

BANCI

Banca Naţională cup. perf.	4250
Banca Românească vechi	200
Banca Românească pui	190
Banca de Credit Român	220
Banca de scont a României	25
Bank of Roumania Ld.	750
Banca comerţului Craiova	110
Banca Albina din Sibiu	120
Banca Comerc. Română	193
Banca Comer. Ital. şi Rom.	250
Banca Viticolă	15
Banca Cerealiştilor	220
Banca Agricolă	18
Banca Sindic. Ilfov	80
Banca Minelor	13

PETROLIFERE

Astra Română	605
Steaua Română	350
Speranţa restituite	150
Petrol Blok	63
Petrol Românesc	60
Concordia ex. cup.	400
Credit Minier	230
I. r. d. p.	41
Redevenţa	90
Petrol Govora	76
Română-Belgiană de Petrol	110
Generala Petroliferă	25
Petrolul Bucureşti	125

SOCIETAŢI DE ASIGURARE

Dacia-România ex. cup.	2200
Generala	1200
Naţionala	250
Agricola-Fonciera	275
Franco-Română	700
Steaua României	950
Asigurarea Românească	250

NAVIGAŢIE

Română de Navigaţie	290
Dunărea	150
S. R. D.	320

DIFERITE SOCIETAŢI

Creditul industrial ex. cup.	340
Clădirea Românească cup.	290
Mica ex. cup.	720
Cartea Român. ex. cup.	170
Letea ex. cup.	335
Reşiţa	228
Soc. Tramv. Buc. ex. cup.	1000
Construcţia Modernă	50
Creditul technic	25
Marile Hoteluri	100
Casa Rurală	110
Credit Carbonifer	160
Carpatina	260
Govora-Călimăneşti	125
Locuinţe Eftine ex. cup.	146

PIAŢA CEREALELOR

Galaţi

31 Iulie

Piaţa cerealelor se menţine tot calmă. Se încheie puţine tranzacţiuni, de oarece sosirile în obor sunt reduse, iar pe de altă parte, în străinătate situaţia pieţilor e neclarificată. Au cotat: grâu recolta 1933 de 79—80 kg. la hl., cu 3 la sută corp. străine, lei 45—50.000 vagonul; orz de 58 kg. la hl. cu 5 la sută corp. str. lei 15.750; ovăz de 43 kg. cu 5 la sută, lei 21.000 vag.; ovăz de 38 kg. la hl. cu 5 la sută, lei 17.000 vag.; secară recolta 1933 de 70 kg. la hl. cu 5 la sută corp. str. lei 25.000; porumb lei 16.750; fasole de rând lei 19.500; fasole ouşoare lei 21.500; seminţe de bostan lei 56.000; seminţe de fl. soarelui 35.000; seminţe de in lei 52.000.

La bursă s'au încheiat următoarele tranzacţiuni: B. Andrei din Tecuci, vinde lui I. Halaubrener 45.00 l. kg. orz de 59—60 kg. la hl. cu 5 la sută corp. str. lei 16.000 vag. linie siloz şi 30.000 orz de 35 kg. la hl. cu 3 la sută lei 17.000; B. Klepper, vinde firmei Socere & Co. 9 vag. fasole de rând, cu lei 20.500 vag. linie garaj moara „Steaua" şi 6 vag. de fasole uşoară cu lei 21.500 vag. linie moara „Steaua"; Pantazi Crustalis, vinde soc. „Standard" 40 vag. de orz de obor, cu lei 17.250 vag. bordo vapor; Costică Chimet, vinde soc. „Standard" 10 vag. orz de obor, cu lei 17.250 bordo vapor.

SITUAŢIA OBORULUI

In oborul general s'au vândut: 3 care cu orz de 32 kg. la hl. cu lei 1.50—1.60 kg.; 4 care de ovăz de 47 kg. la hl. cu lei 1.90—2.20 kg.; 8 care porumb cu lei 1.80—1.85 kg.; 9 care cu fân cu lei 0.60—0.70 kg.

Piaţa navlurilor, la Galaţi

Galaţi, 31 Iulie

Faptul că piaţa cerealelor se prezintă calmă, determină o oarecare acalmie şi pe piaţa navlurilor, în special navlurile pentru Dunăre şi Prut.

Şlepuri de 1000—2900 K. B., s'au plătit cu lei 200—250 pe

Şlepul de 1000—2000 K. B., acostate pe Dunăre, s'au plătit cu lei 300—400 pe zi.

Pe Prut s'au plătit: Cahul-Galaţi, 650 lei vag., Fălciu-Galaţi, 750 lei vagonul; Leova-Galaţi, 800 vag.; Frănceni-Galaţi, 1100—1200 lei vagonul.

Bara dela Sulina a crescut

VAPOARELE POT EŞI PRIN GURILE DUNAREI

Galaţi, 31 Iulie

O telegramă sosită Comisiunii Europene a Dunării din partea serviciului technic, anunţă că, în urma operaţiunilor de dragare, făcute de toate şalandrele, bara dela Sulina a crescut la 24 picioare sau 23 picioare navigabile.

In urma creşterei barei, vapoarele „Carpaţi" (român) şi „Delfina" (spaniol), au fost anunţate că pot trece prin gurile Dunării. Deasemenea, bastimentele de mare tonagiu, aflătoare în porturile Galaţi, Brăila şi Tulcea, au fost avertizate că pot trece prin gurile Dunării, fără a mai face operaţiile de alimbare.

Vestea creşterii barei dela Sulina, a produs mulţumire în cercurile exportatorilor şi armatorilor.

Cota apelor Dunării

PORTURILE	31 Iulie	1 August
Baziaş	292	280
Drencova	252	242
Orşova	326	220
T. Severin	300	382
Cetatea	375	370
Calafat	367	362
Bechet	363	356
Corabia	343	338
T. Măgurele	318	313
Zimnicea	387	379
Giurgiu	395	390
Olteniţa	397	386
Călăraşi	358	354
Cernavoda	384	320
Hârşova	420	410
Brăila	411	405
Galaţi	395	390
Tulcea	266	262
Ismail	253	247
Chilia Noua	149	148

—xox—

Neştiind să inoate s'a inecat

Sulina, 30 Iulie

Tânărul George Dragoş, orfan de război, membru a L. A. N. C., pe când făcea baie la plaja mării, s'a depărtat într'atât, încât la un moment dat, fiind prins de puternicul curent din partea locului şi neştiind să înoate, a dispărut sub apă înecându-se. Dându-se alarma, au alergat pescarii din vecinătate cari aruncând plăşile lor după 3 ore au scos corpul neînsufleţit al nefericitului tânăr.

INFORMAŢII

✱ *Staţiunile balneare şi climaterice au fost invadate, anul acesta, de numeroşi pretinşi ziarişti, cari se duc pela autorităţi şi întreprinderi solicitând diferite avantaje sau chiar sume de bani.*

In ceiace ne priveşte, n'am autorizat pe nimeni special în vreo staţiune şi n'am dat delegaţie nimănui să încaseze bani în numele nostru, afară de personalul administrativ indicat.

Abuzurile care se semnalează rugăm să ne fie comunicate spre a lua măsurile cuvenite.

✱ In reportajul *„Odiseea unui copil fără căpătâiu"* apărut în ziarul nostru Vineri 28 crt., s'a omis să se scrie că în ultimul timp, închizându-se cantina putneană, copilul Ţăpârdea Pandele, ia masa zilnic la restaurantul „Casa Femeii" din bul. Schitul Măgureanu.

✱ Academia franceză a primit o donaţiune de 100.000 franci, dela d-şoara Marie Amélie Dupuis, spre a se recompensa cele mai bune cercetări ştiinţifice naţionale în materie de medicină, farmacie şi chimie.

Ultimele 3 reprezentaţii cu
Cărăbuşul cântă
Vineri 4 August premiera
Cărăbuşul în splendoare
Montare senzaţională

✱ Văduvele veteranilor din război, cari primesc ajutoare dela casa dotaţiei oastei (2—300 lei lunar) ni se plâng că de luni de zile n'au primit acest ajutor.

Multe din aceste văduve sunt muritoare de foame.

Suntem informaţi că lucrările de parchete la Castelul FOIŞOR din Sinaia, al M. S. Regelui, au fost încredinţate renumitei fabrici de parchete

Andrei Kocsis & Fii,
Braşov

Biroul de Vânzare, Bucureşti, strada Berzei No. 7. Telefon: 3.52/39 care a efectuat şi lucrările de parchete la Palatul Societăţii de Telefoane, din Calea Victoriei. 13

✱ Deponenţii băncii L. Bercovici s'au întrunit Luni, ca să protesteze contra felului în care înţelege comisiunea de creditori numită de tribunal, să reprezinte interesele lor.

Au hotărît convocarea unei adunări a tuturor deponenţilor din România, ca să ceară: 1) Băncii Bercovici să-şi respecte angajamentele ce şi le-a luat; 2) Comisiunii de creditori să-şi îndeplinească îndatoririle la care s'a obligat.

✱ Dr. Răduţescu dă consultaţii la Carmen-Sylva în Vila Parcului ca şi în anii precedenţi.

✱ D. Voicu Niţescu, ministrul agriculturii şi ad-interim la interne, rezolvă lucrările ministerului de intere Marţea, între orele 12 şi 1½ şi Joia dela 12½ la 13½.

Mare DESFACERE
Bluze, rochii româneşti
Preţuri extrem reduse
D-na COSCO, str. General Lahovari 27. (Tramvai 16—17)

✱ Duminică, 30 crt., s'a făcut la sediul Federaţiei asoc. prof. de funct. particulari din pasajul Român 26, inaugurarea cercului de şah, înfiinţat de federaţie pentru membrii săi.

Au participat un mare număr de membri ai Federaţiei printre cari mulţi amatori şahişti.

S'a ales comitetul de îndrumare.

✱ Comisiunea tehnică de pe lângă direcţia cadastrului din ministerul agriculturii şi domeniilor, compusă din d-nii: I. Fianu, secretar general, P. Andreievici, directorul general al cadastrului, E. Bufnea jurist, A. Julea, inspector general, şi Ioachimescu, s'a întrunit Luni pentru a judeca contestaţiile introduse la regulamentul de comasare.

Comisiunea de mai sus urmează a se întruni în fiecare Luni, Marţi şi Miercuri după amiază, pentru a putea rezolva chestiunile urgente cadastrale.

✱ Cetăţenii din cartierul Tei ni s'au plâns că întrunindu-se Duminică în strada Coţofeni 7 ca să protesteze contra faptului că d. primar Aslan nu are destulă grijă de nevoile edilitare ale cartierului lor, întrunirea a fost zădărnicită de un grup de scandalagii, partizani ai primarului.

✱ „Journal. Officiel" dela 25 Iulie a. c. publică rezultatele definitive ale recoltei din 1932 în Franţa.

S'au făcut 90.771.340 chintale de grâu, faţă de 71.881.710 în 1931, 62 milioane în 1930, 91 milioane 785.990 în 1929, 86.910.050 in 1913.

✱ Cercul cultural filantropic „Edouard de Max" anunţă membrilor săi că kermesa anuală va fi Duminică, 6 August, pe plaja Dărăşti, orchestra Jazz adusă din Bucureşti.

Membrii sunt rugaţi a ridica invitaţiile dela sediul cercului, din str. Traian 12, până Sâmbătă 5 August, ora 9 seara.

✱ D. dr. C. Deculescu, secretarul general al ministerului sănătăţii, a plecat Luni seara la Sovata, unde va prezida comisia balneo-climatică.

Vor fi prezenţi d-nii dr. general Vicol, prof. M. Sturza, prof. Petrus Niculescu şi dr. Mircea Butescu.

Se va discuta chestiunea acordării reducerii de 50% pe c. f. r., pentru călătoriile în localităţile balneo-climatice, recunoscute ca atare de ministerul sănătăţii publice.

Cu acest prilej, d. dr. Deculescu va inspecta spitalele şi instituţiile sanitare din Sighişoara şi Dicio-Sân Martin.

✱ In Cadrilater funcţionează anul acesta cinci comisiuni de comassare, cari au ca atribuţiuni lichidarea terenurilor ce fuseseră rezervate pentru băştinaşii ale căror procese de verificare erau încă pendinte, pe la comisiunea judeţeană, fie la Curtea de casaţie.

Intre timp, aceste procese fiind rezolvate, comisiunile, prin dispozitivile de comassare ce fac, le atribue băştinaşilor drepturile lor, potrivit hotăririlor şi trec asupra statului dreptul acestuia.

✱ D. subsecretar de stat V. V. Tillea s'a înapoiat Luni seara în Capitală venind din Ardeal.

✱ In Capitală sunt 25 cazuri de scarlatină, 11 de anghină difterică, 3 de febră tifoidă, 1 de meningită şi 1 de tetanos.

✱ Din iniţiativa camerei de agricultură Braşov, s'au înfiinţat în comunele Tohanu-Vechi, Satu-Lung şi Zărneşti 10 nuclee agricole, compuse din gospodării, cărora li s'au dat din partea camerei agricole şi prefecturei judeţului 33 vite Simental, câteva animale mici, câte 10 pomi fructiferi şi câte o clocitoare artificială de fiecare nucleu agricol.

✱ Diplomele de doctor în medicină obţinute în străinătate nu se vor mai putea echivala până la intrarea în vigoare a regulamentului general prevăzut de art. 70 din legea pentru organizarea învăţământului universitar, lege promulgată cu decretul regal nr. 1.444 din 20 Aprilie 1932, decât numai dacă solicitantul a dat toate examenele prevăzute de facultăţile de medicină din ţară pentru obţinerea diplomei de doctor în medicină.

STUDENŢEŞTI

✱ Cercul studenţesc romanaţean reaminteşte membrilor săi că între 13—15 Aug., se ţine la Târgu-Jiu, congresul federaţiei „T. Vladimirescu" a studenţilor din Oltenia şi Timoc, cu programul cunoscut, la care pot lua parte studenţi, elevi şi orice intelectual cu dragoste de manifestările şi revendicările studenţeşti.

Participanţii se vor bucura de 50 la sută reducere pe C. F. R., iar la T. Jiu încartiruire gratuită şi deplasare.

Costul drumului dus-întors 230 lei.

Plecarea din Caracal Sâmbătă, 12 Aug., ora 13.15.

Inscrieri se primesc până la 8 August la d-nii Gh. Constantinescu piaţa Amzei nr. 5 Bucureşti III şi Remus Scarlat str. Haralamb Lecca 1 Caracal.

Taxa de participare 50 lei, depusă la înscriere.

Cercul doreşte să ia parte la congres cât mai mulţi participanţi.

ŞCOLARE

✱ Şcoala comercială superioară nr. 1 de băeţi din Bucureşti, bul. Domniţei, anunţă că înscrierile elevilor pentru anul şcolar 1933—1934 încep în ziua de 3 August.

Anul acesta se va deschide şi internatul.

—xox—

Reduceri pe c.f.r.

PENTRU CONGRESUL MICII INŢELEGERI A FOŞTILOR VOLUNTARI

Direcţia generală c. f. r. a aprobat, pentru participanţii congresului Micii Inţelegeri a Uniunii foştilor voluntari, ce se va ţine la Cluj între 13 şi 17 August, reducerea din taxele tarifare de 50 la sută la toate trenurile şi clasele, atât la ducere cât şi la înapoere.

La ducere, cei interesaţi vor călători cu bilete cu preţul normal, iar la înapoere staţia Cluj va viza biletele, ce au servit la ducere, pe baza certificatului eliberat de comitetul organizator. Biletul ce a fost vândut la ducere înainte de 11 August nu va fi luat în consideraţie. Inapoerea se poate face până în ziua de 19 August.

PENTRU CONGRESUL INTERNAŢIONAL DE AVICULTURA DELA ROMA

S'a aprobat reducerea de 50 la sută din taxele tarifare, numai la înapoere, participanţilor la congresul internaţional de avicultură, ce se va ţine la Roma, în intervalul dela 6 la 27 Sept. a. c.

Reducerea s'a aprobat atât participanţilor din România, cât şi celor streini, cari au efectuat ducerea la congres tranzit prin ţara noastră.

Reducerea s'a acordat pentru trenul, clasa şi distanţa ce se află pe legitimaţia de călătorie, ce a servit la ducere.

PENTRU SERBAREA ŞOIMEASCA DELA ARAD

S'a mai acordat reducerea de 50 la sută, la ducere şi înapoiere, pentru participanţii la serbarea şoimească ce se va da la Arad între 12 şi 15 August.

La ducere cei interesaţi vor călători cu bilete cu preţ normal, iar la înapoere staţia Arad va viza biletele ce au servit la ducere, pe baza certificatului de călătorie, eliberat de comitetul organizator.

PENTRU CENTENARUL ORAŞULUI CALARAŞI

Pentru participanţii serbărilor oraşului Călăraşi s'a acordat reducerea de 50 la sută din taxele tarifare în intervalul dela 8-12 Sept. a. c.

La ducere, cei interesaţi vor călători cu bilete cu preţul întreg. La înapoere staţia Călăraşi va viza biletele ce au servit la durere, pe baza certificatului eliberat de comitetul organizator.

✱

Pentru a beneficia de toate aceste reduceri, călătorii nu au voe să întrerupă călătoria, atât la ducere, cât şi la înapoere.

Congresul asociaţiei „Virtutea militară de război"

— Ziua II-a —

Ploeşti, 31 Iulie

Astăzi, la ora 9 dimineaţa, a ...ntinuat, în localul şcoalei de ...eţi nr. 9 „Scorţeanu", din lo...litate, congresul general al a...ciaţiei „Virtutea militară de ...zboi", sub preşedinţia d-lui Gh. Ştefănescu; scrutatori, d-nii Popescu-Putna şi Boiton Va...e-Cluj; secretari, d-nii: Aurel ...nescu-Dâmboviţa şi Mihail V. ...heorghiu-Ploeşti, de faţă fiind ...embri ai asociaţiei din întrea...ţară.

D. GH. P. ŞTEFANESCU des...izând şedinţa, a făcut o amă...nţită dare de seamă asupra ...ării materiale a asociaţiei ară...nd greutăţile financiare prin ...re a fost nevoită să treacă, ...trucât parte din membri nu au respectat obligaţiile sta...tare.

...Punându-se în discuţie ordi...a de zi, se dă cuvântul d-lui ...pitan VICTOR GEORGESCU-...tna, care a rugat adunarea să ...specte prevederile statutului ...ucând elogii consiliului de ...ministraţie pentru munca ...pusă.

D. PREŞEDINTE a supus vo...lui adunării generale ordina..., aprobarea bilanţului şi con...lui de venituri şi cheltueli, în...eiat la 31 Decembrie 1931 şi ...32 precum şi descărcarea con...iului de administraţie central ... comitetului de cenzori, pe a...st exerciţiu. Adunarea gene...lă, cu unanimitate de voturi, ...robă bilanţul pentru contul ... venituri şi cheltueli încheiat ... 31 Decembrie 1931-1932. După ... a ascultat raportul cenzori...r, adunarea a dat, cu unani...itate de voturi, aprobarea şi ...scărcarea consiliului de admi...straţie şi comitetului de cen...ri. S'a supus adunării gene...le aprobarea bugetului pe anul ...33, precum şi descărcarea con...iului de administraţie central ... comitetul de cenzori, de con...l de venituri şi cheltueli, dela ...Ianuare 1933 până la 31 Iulie ...33.

Adunarea generală a dat, cu ...animitate de voturi, aproba...a şi descărcarea.

Au luat apoi cuvântul d-nii: ...oldoveanu-Cluj, Pavel Gasser...alaţi, Pavel Popescu-Bucureşti, ...niţă Dinca Marin-Bucureşti, ... Vladimirescu-Tecuci, Stan Di...ancea, căpitan Capriş-Roman, ... Hotnog-Bârlad, căpitan Das...lu Filip-Ploeşti, care aduce e...gii consiliului de administra...e, în frunte cu Gh. P. Ştefă...scu, preşedinte, Mihail V. ...heorghiu, vice-preşedinte şi ...aul Popescu secretar general, ...entru munca depusă şi realiza...a în parte a doleanţelor gene...le.

D. căpitan GEORGESCU-VIC...OR a propus, ca adunarea ge...rală să aprobe numirea d-lui ...eneral P. Ştefănescu, ca preşe...nte pe viaţă al asociaţiei. Adu...area, în unanimitate şi vii a...auze, a votat ales pe viaţă, ca ...eşedinte al asociaţiei, pe d. ...h. P. Ştefănescu.

D. MOLDOVEANU-Cluj a pro...s numirea ca secretar gene...l pe viaţă a d-lui Paul Popes..., propunere care adunarea ge...rală a aprobat-o cu unanimi...te.

S'a dat cuvântul d-lui Diman...a Stan - Turnu Măgurele care ...asemenea în numele Olteniei ...duce vii mulţumiri d-lor Gh. Ştefănescu, M. V. Gheorghiu ... Paul Popescu.

D. MIHAIL V. GHEORGHIU, ...ce-preşedintele asociaţiei cen...trale, a făcut o amănunţită dare de seamă asupra luptei dusă pentru votarea proectului-lege. A adus mulţumiri, în numele adunării generale, deputaţilor cari au sprijinit proectul de lege la Cameră. In numele adunării, s'a adus mulţumiri d-lui ministru al armatei, general N. Samsonovici, d-lui general Ioan Ilcaş, secretar general al ministerului apărării naţionale, d-lui ministru al comunicaţiilor Eduard Mirto, d-lui director general al regiei autonome c. f. r., Vasile Hâlmu, director al comerţului c. f. r.

S'a supus aprobării şi ratificării adunării generale, ca preşedinte de onoare, a d-lui general inspector de armată Ioan Popovici, senator de drept.

MOŢIUNEA

D. G. P. ŞTEFANESCU a încheiat, la ora 14, seria cuvântărilor, dând citire următoarei moţiuni, care a fost primită în unanimitate:

„Legea promulgată în Monitorul Oficial nr. 104 din 933, prin care se acordă recompense naţionale purtătorilor medaliei „Virtutea militară de război", prevede: gratuitatea pe C. F. R. şi N. F. R., scutirea de taxe pentru copii, împroprietărirea cu loturi de case în mărire de 500 mp. pentru fiecare în localitatea de reşedinţă a decoratului.

Gratuitatea pe C. F. R. prin regulament a acordat clasa I, ofiţerilor superiori şi căpitanilor; clasa II, ofiţerilor inferiori, subofiţerilor în activitate sau rezervă; plutonierii majori, plutonieri, subofiţeri instructori, adjutanţilor dela marină şi aeronautică, decoraţia „Virtutea militară de război" funcţionarilor publici de stat, judeţ sau comună şi cărora funcţiunea lor le dă dreptul de a călători cu clasa II-a, funcţionarilor asimilaţi cu funcţionarii publici, pensionarilor, tinerilor cu termen redus şi surorilor de caritate.

In clasa III-a, toţi cei nedenumiţi mai sus.

Adunarea generală solicită egalitatea de drepturi pentru călătorii pe C. F. R., în clasa II şi 75% reducere pentru soţii şi copii.

Asupra împroprietăririi cu lot de casă, solicită să se dea la toţi purtătorii, fără să se facă restricţie, ca cel ce au putut să-şi facă un cămin să nu se mai bucure de recompensa naţională.

Să se prevadă în regulament, că numai acele terenuri care până la promulgarea legii din 5 Mai 1933, ce au fost destinate de comunele urbane sau municipii pentru localuri de biserică, şcoli, pieţe publice etc., nu vor putea fi distribuite celor decoraţi.

Loturile de casă în comunele rurale să fie mărite, dela 500 mp. la 2500 mp.

Impropriet ărirea cu 15 ha. teren arabil, conform declaraţiilor făcute de guvern în parlament, fără a se ţine socoteală de proprietăţile existente ale fiecăreia".

După votarea moţiunii, s'au trimis telegrame omagiale M. S. Regelui Carol II şi d-lor general Samsonovici, ministrul apărării naţionale; Eduard Mirto, ministrul comunicaţiilor; general I. Popovici şi general Ion Ilcuş, secretar general al ministerului apărării naţionale.

De ce s'a fixat preţ maximal la grâul francez?

Declaraţiile ministrului agriculturii. - Preţul maximal

Secerişul favorizat de timpul cald şi neploios, se efectuiază repede pe câmpiile Franţei, mai înainte cu 15 zile de data normală.

Şi nu este de natură să încurajeze speculaţiuni sau să influenţeze cursuri — pentru că nu mai sunt — dacă spunem că recolta ceralelor s'anunţă foarte frumoasă.

Dar, în acest timp, preţul pâinei se urcă. Unii dintre promotorii fixării unui preţ minimal al grâului, căci acest proect nu este din iniţiativă guvernamentală, asigurase la tribună că grâul de 115 franci n'ar avea nicio repercusiune asupra preţului făinei. Or, preţul pâinei, era fixat la Paris la 1 fr. 60 kg. la Iulie trecut; el s'a urcat la 1 fr. 70 în ziua votării legei, şi la 1 fr. 80 la 17 Iulie, atingând 1 fr. 90 cu începere de astăzi.

Nu se poate spune la ce preţ se va stabili, fiindcă grâul este în chip obişnuit necotat pe toate pieţele. Şi, în faţa importanţei recoltei noui, se ştie şi mai puţin cum va putea guvernul să asigure producătorilor minimul fixat de lege.

Va trebui el să se facă cumpărătorul totalităţii recoltei? Ar fi o aventură financiară fără eşire.

„L'Action agricole", organul Sindicatului agricol al regiunii Parisului, pune de altfel pe producători în gardă contra unei asemenea iluzii amintind cuvinte pronunţate de d. Queuille la Senat, la 27 Iunie trecut:

— Statul, a declarat ministrul agriculturii, va fi adus oare la a se face cumpărătorul cantităţilor excedentare? Declar categoric că guvernul nu poate şi nu vrea să se gândească la această eventualitate. *Preţul minimal a fost fixat spre a se împiedica anumite manevre de speculanţi la scădere; el obligă pe producători să nu vândă pe un preţ inferior; dacă nu sunt cumpărători pentru 115 fr., lor le revine, graţie organizaţiilor lor, să stokeze, să practice reportul, să denatureze sau să exporte. Deci producătorii sunt cei cari vor trebui să facă astfel ca preţul minimal să fie respectat".*

Importanţa recoltei în curs dă acestei probleme un interes nou. De aceea d. Queuille pregăteşte măsuri noui pentru decongestionarea pieţei de grâu. Ele vor fi probabil date publicităţii în cursul săptămânei viitoare.

Prinderea unui periculos tâlhar, la Buşteni

— El şi un complice sunt autorii spargerilor dela Predeal şi Sinaia —

Ploeşti, 31 Iulie

Eri noapte, jandarmii din Buşteni, pe când patrulau prin comună, au surprins doi inşi cari voiau să spargă magazinul d-lui Teodoroiu.

Spre a scăpa, unul din ei a tras un foc de revolver asupra jandarmilor. Aceştia, la rândul lor, au tras în spărgători două focuri. Gloanţele nu şi-au ajuns ţintele.

Spărgătorii au luat-o la fugă, prin curţi, însă jandarmii au reuşit să prindă pe unul din ei.

Fiind adus la postul de jandarmi, cel prins a declarat că se numeşte Ion Dan, iar însoţitorul lui dispărut, Teodorescu Gh., din Buşteni.

A mai declarat că, împreună, au săvârşit mai multe spargeri în Predeal şi Sinaia.

D. maior Nicolae Bucur, comandantul legiunii de jandarmi Prahova, a plecat la faţa locului, unde a făcut cercetări, luând măsuri pentru prinderea celuilalt tâlhar.

Importul păstăioaselor în Elveţia

Guvernul federal a decis luarea unei noi măsuri de restricţiune a importului. In viitor, importul de fasole, mazăre, linte şi alte păstăioase se va putea efectua numai prin Centrala de cereale şi nutreţ. Această măsură echivalează cu monopolizarea importului de păstăioase în Elveţia.

—xox—

Cursuri medicale internaţionale la Karlsbad

Intre 10 şi 16 Septembrie 1933 vor avea loc la Karlsbad cursuri de perfecţionare medicală, la cari vor conferenţia numeroşi clinicieni şi teoreticieni din Cehoslovacia, Germania, Austria, Italia, America, Anglia, Olanda, Ungaria, Iugoslavia, Polonia, Rusia. Din România va vorbi d. prof. dr. Marius Sturza din Cluj despre „Importanţa balneologică şi balneoterapeutică a heliotermelor".

Medicii participanţi şi însoţitorii lor obţin viza gratuită şi o reducere de 33 la sută pe căile ferate cehoslovace la dus şi întors.

Informaţiuni la direcţia băilor (Kurverwaltung Karlsbad, Cehoslovacia).

—xox—

Reglementarea punerii în vânzare a cărnii proaspete sau condensate

Comunele urbane pot dispune prin regulamente sau ordonanţe comunale că, nu se poate pune în vânzare carne proaspătă sau conservată adusă din altă localitate, decât numai după o nouă examinare sanitară veterinară executată fie în abatorul comunal fie în alt loc fixat în acest scop.

Pentru astfel de examinări nu se vor putea încasa taxe mai mari, decât cele încasate pentru cărnurile prelucrate în abatorul comunei respective.

Această măsură se poate aplica şi pentru cărnurile introduse din comunele suburbane, când acestea au abatorul lor propriu.

—xox—

Nava şcoală „Aris"

a marinei greceşti a sosit la Constanţa

31 Iulie

Azi, la ora 9 dim., a sosit în port nava şcoală „Aris", a marinei greceşti. La debarcader, a fost primită de autorităţi, între cari notăm pe d. amiral Bălănescu, comandantul marinei, căpit. portului, chestor Panaitescu, Duca poliţaiul portului, Nicolau şeful siguranţei, consulul Greciei, colonia greacă, etc.

Nava are pe bord 240 absolvenţi ai şcoalei navale din Pireu şi este comandată de căpitanul de fregată Piroci.

In cursul zilei de azi s'au schimbat vizite protocolare în oraş şi la vas.

Comandantul navei va pleca la Bucureşti, cu o delegaţie de ofiţeri, spre a se prezenta M. S. Regelui. Nava va rămâne în portul nostru 6 zile, în care timp se va desfăşura programul vizitelor, întocmit de comandamentul marinei.

—xox—

Dela societatea „Mărăşeşti"

Societatea „Mărăşeşti" a foştilor luptători, centrala Bucureşti, aduce la cunoştinţa membrilor cum şi organizaţiunilor federalizate, că anul acesta sărbătorirea anversărei luptelor dela Mărăşeşti se va face Duminică 6 August a. c., pe câmpul istoric al Mărăşeştilor.

Cu acest prilej foştii combatanţi organizaţi se vor manifesta în mod deosebit, pentru care consiliul de administraţie al societăţei a aprobat de a se inscrie pentru participare la Mărăşeşti şi camarazii cari nu fac parte din organizaţie iar societăţile patriotice sunt rugate a-şi trimite şi ele delegaţii cu drapelele respective. Participanţii vor călători în bază de legitimaţie emisă de societatea Mărăşeşti, bucurându-se de o reducere de 75% pe c. f. r.

Plecarea din gara de Nord Sâmbătă 5 August, ora 9,30 seara, cu acceleratul 63 la care se vor ataşa vagoane speciale. Participanţii vor fi încartiruiţi prin îngrijirea oraşului Mărăşeşti. Masa se va lua în comun în parcul castelului Negroponte unde se vor amenaja mese speciale de către primăria locală. Pentru orice eventualitate participanţii vor avea asupra lor hrană rece. Ţinuta membrilor şi a tuturor participanţilor, haine închise; d-nele de preferat costume naţionale. Membrii cu bască şi decoraţii vor forma plutoane de onoare. Camarazii cari au luptat la Mărăşeşti, vor defila în fruntea organizaţiunilor federalizate de sub preşedinţia d-lui general N. Rujinski. Pentru orice informaţiuni la Bucureşti şi în ziua serbărilor la Mărăşeşti se vor adresa d-lui I. Simionescu.

Membrii consiliului de administraţie al societăţii „Mărăşeşti" sunt rugaţi a se întruni în şedinţă extraordinară Miercuri 2 August, ora 6 seara.

D-nele şi d-rele cum şi tineretul studenţesc care doresc a da concursul societăţii în ziua de Duminică 6 August a. c., când se va organiza o chetă în Capitală cu scopul de a se strânge fondurile necesare restaurării localităţii istorice Mărăşeşti, sunt rugaţi a se înscrie la sediu.

—xox—

Spargere la catedrala din Ploeşti

31 Iulie

Astănoapte, necunoscuţi au spart uşa de la cancelaria bisericii catedrale „Sf. Ioan", din oraşul nostru, aşezată lângă sf. altar.

Aci, au spart o casetă cu bani de milă, ce fusese câteva luni lăsată la vederea trecătorilor, cari depuneau obolul lor.

Se crede, că înăuntru se găseau mai multe mii lei.

Hoţii au voit să spargă şi lada masivă în care erau încuiate sfintele odoare, însă nereuşind şi fiindu-le teamă să nu fie descoperiţi, au dispărut.

Au fost anunţate autorităţile cari au luat măsuri întinse pentru urmărirea şi prinderea hoţilor.

NENOROCIREA DIN STAŢIA TITU

— Un conductor tăiat de o locomotivă —

Târgovişte, 29 Iulie

In noaptea de 28 Iulie c., în apropiere de staţia Titu, s'a întâmplat o nenorocire de cale ferată.

Locomotiva n-rul 1390, condusă de mecanicul Cristea Alexandru, făcea, la ora 11, manevră în staţia Titu.

Locomotiva, ieşind din staţie, spre Târgovişte, pe podul dela barieră a surprins pe conductorul Tudor G. Dumitru, din staţia Bucureşti-Griviţa, care se ducea acasă în comuna Dâmbovicioara (Dâmboviţa) de lângă Titu.

Locomotiva i-a tăiat ambele picioare.

Victima, în stare foarte gravă, a fost ridicată şi transportată la Bucureşti.

Paza Capitalei

— Ministerul de interne studiază înmulţirea numărului sergenţilor —

Problema pazei în Capitală, deşi desbătută în atâtea rânduri, a rămas totuşi un subiect de actualitate, fiindcă furturile nu arată deloc tendinţa de a scădea şi populaţia se simte tot în mai mare nesiguranţă.

Cauza principală a lipsei suficiente de pază stă în numărul mic de agenţi pe care îi avem pentru întinderea mare a oraşului şi populaţia mereu în creştere.

Câteva date vor fi suficiente spre a lămuri problema.

UN SERGENT LA 14 STRAZI

Pentru întreaga Capitală avem azi 2063 de agenţi, din care aproape 700 sunt puşi la dispoziţia ministerelor, autorităţilor, poliţiei judiciare, rămânând efectiv în posturile de pază numai vreo 1300. In raport cu numărul străzilor revine un agent la 14 străzi, ceeace trebuie să recunoaştem este ridicol de puţin. Iar dacă furturile se înmulţesc numai în proporţie redusă şi lumea nu-i asasinată în masă aceasta se datoreşte cu siguranţă grijei pe care o poartă Dumnezeu acestui oraş.

MAI PUŢINI SERGENŢI CA INAINTE DE RAZBOI

Populaţia Capitalei este azi — împreună cu acea flotantă, socotită zilnic la 50—60.000 de inşi — de aproape 880.000 locuitori. Asta înseamnă că faţă de situaţia dinainte de război, populaţia s'a întreit, dar nu şi paza. Statistica arată că numărul sergenţilor de oraş este aproape egal cu acela antebelic, ceeace arată cât de puţină importanţă s'a acordat unei probleme atât de importante cum e paza Capitalei şi dece hoţii se simt în siguranţă, neavând cine să-i prindă.

CUM S'AR PUTEA MARI NUMARUL SERGENŢILOR DE ORAŞ

Sesizat de numeroase plângeri din partea locuitorilor din cartierele periferice, unde paza este absolut insuficientă, ministerul de interne studiază cum s'ar putea mări numărul sergenţilor cel puţin în cartierele lipsite cu totul de orice pază. Bani nu are şi nici nu întrevede posibilitatea să-i capete în cursul acestui an. In plângerile care le-a primit a întâlnit însă propuneri în sensul de a se recurge la iniţiativa populaţiei care se arată dispusă să dea o mică sumă anuală ca să aibă cine să-i păzească avutul. Ar fi vorba de taxe, după venit, care ar varia între 10 şi 100 lei anual, ceeace nu-i exagerat. Cu sumele strânse ce se evaluiază la vreo 30 de milioane, s'ar putea angaja încă vreo mie de sergenţi, cu care paza s'ar îmbunătăţi simţitor.

Până în prezent nu s'a ajuns la nici o hotărire. Ministerul intenţionează să convoace o comisiune în care să fie reprezentanţi ai primăriilor de sectoare precum şi reprezentanţi ai cetăţenilor care să desbată chestiunea pe larg, înainte de a stabili un program.

Solemnitatea din com. Starchiojd (Prahova)

— Reînhumarea a 80 eroi morţi în timpul războiului —

Ploeşti, 31 Iulie

Eri, la ora 11 dimineaţa, s'a făcut, cu deosebită solemnitate, în com. Starchiojd, înhumarea osemintelor a 80 de soldaţi căzuţi, la Tabla Buţii şi Bratocea. Osemintele au fost adunate din iniţiativa preotului Aurel Ştefănescu şi lt.-colonel invalid Victor Petheu, din Ploeşti.

Când s'a luminat de ziuă, mii de oameni sosiseră de prin toate comunele şi satele din împrejurimi. Intreaga comună Starchiojd era pavoazată cu drapele mici tricolore şi cu ghirlande de verdeaţă, iar pe uliţa mare şi la intrările în comună, erau ridicate arcuri de verdeaţă, presărate cu flori şi stegulete.

Pe marea piaţă din faţa bisericii istorice „Sf. Nicolae", pe un catafalc numai din brad, era aşezat sicriul cu osemintele eroilor. Sicriul era îmbrăcat în tricolor naţional, peste care se puseseră maldăre de flori, numeroase jerbe şi coroane. La cele 4 colţuri ale sicriului, ardeau enorme lumânări.

Incă de cu seara şi toată noaptea, o gardă, compusă din orfani de război, invalizi şi văduve de război, a stat de veghe împrejurul catafalcului.

La ora 10, pe o mare tribună aşezată în spatele catafalcului, a început oficierea serviciului religios de un sobor de 12 preoţi răspunsurile fiind date de 14 cântăreţi. Preotul paroh Aurel Ştefănescu a citit pomelnicul celor peste 600 eroi morţi din Starchiojd şi comunele învecinate; numai în Starchiojd au murit 198 de soldaţi.

Când preoţii au început să cânte „Vesnica lor pomenire", muzica şi trompeţii au cântat rugăciunea, iar clopotele celor trei biserici din comună au sunat de mort. A fost un moment impresionant. Toată lumea a căzut în genunchi plângând.

De pe tribuna din faţa catafalcului, au ţinut cuvântări preoţii Avram Eufrosin, Râpeanu, Aurel Ştefănescu, învăţătorul Georgescu şi un orfan de război, arătând cu toţii însemnătatea acestei zile.

La ora 12, s'a format un impozant cortegiu, în fruntea căruia erau 20 de orfani călări, îmbrăcaţi în costume naţionale, apoi trompeţii reg. 7 Prahova, steagurile a 12 biserici, pomenile purtate de văduvele de război copiii şcoalelor, cu lumânări şi steguleţe tricolor, cele 15 drapele ale U. O. V., în frunte cu al judeţului, purtat de o gardă de 10 invalizi, uranistul purtat de patru soldaţi, soborul de preoţi îmbrăcaţi în sfintele odăjdii, cu cădelniţele aprinse cu tămâie, apoi sicriul cu oseminte, pus într'un car îmbrăcat cu verdeaţă şi tras de şase boi.

Leduncile tricolore ale sicriului au fost purtate de invalizi, văduve şi orfani.

De o parte şi de alta a carului mergeau jandarmii cu armele întoarse în jos, iar în spatele carului, autorităţile din Starchiojd şi comunele învecinate, în frunte cu primpretorul Dumitrescu din Văleni, medicul de plasă Iosif Leonida, Aurel Eufrosin, institutor din Ploeşti, căpitanul Siriu, delegatul garnizoanei Ploeşti, zeci de învăţători, etc. Urma un pluton de jandarmi, muzica reg. 7 Prahova, I. O. V. din Starchiojd şi din alte zeci de comune, apoi mii de oameni. Acest impozant cortegiu a parcurs timp de aproape 2 ore, comuna Strachiojd, în cântările preoţilor, sunetele trompeţilor şi a muzicii, iar în tot timpul şi pe tot parcursul, clopotele dela biserici au sunt prelung.

La întoarcerea cortegiului şi la intrarea sicriului în cimitirul eroilor, d. col. invalid Victor Petheu, din Ploeşti, unul din iniţiatorii acestei solemnităţi, a ţinut o emoţionantă cuvântare care a stors lacrămi.

La cimitir, a urmat o scurtă slujbă după care sicriul cu oseminte a fost coborît în mormânt, în timp ce un pluton de jandarmi a tras trei salve de arme.

După amiază, dela orele 4-8, muzica militară a cântat în centrul comunei, iar seara, la ora 9, a urmat o retragere cu torţe şi muzică.

C. N. D.

—xox—

Pentru biserica din Arsura

Am publicat zilele trecute colecta de 883 lei, făcută de organizaţia partidului ţărănesc din Constanţa.

Suma de mai sus a fost donată de următorii:

Dr. Mihai Isăcescu, lei 100; lt.-col. N. Jugureanu, 40; N. Comăneanu, 33; George C. Pascalidi, 30; V. Bălan, 50; Gh. Stegaru, 30; d-na dr. Eugenia Balotă, 100; Ciolan Grigore, 30; Gh. Ciaciu, 20; Ionel Georgescu, 20; Jach Hirsch, 20; Lazăr Preduţ, 40; Ioniţă Alecu, 20; Luban Ion, 10; Iordan C. Dumitru, 20; Grigore Vasile, 20; Hristodor Mihail, 30; Tr. Biciola, 50; Moscu Mitrache, 100; dr. Lerescu Doina, 100; Minciu G. Vâlciu, 20 lei.

—xox—

SINUCIDEREA UNUI ŞOFER IN COM. LEICEŞTI-MUŞCEL

— O DRAGOSTE NEIMPARTAŞITA —

Câmpulung, 30 Iulie

Cu maşina 10548 B., proprietatea d-lui Ştefan Speranţă, din Bucureşti, a venit acasă la părinţii săi, în com. Leiceşti-Muscel, şoferul C. Mateescu de 24 ani, care după ce s'a plimbat prin comună toată ziua şi noaptea cu maşina, s'a închis într'o cameră. Acolo a scris patru scrisori.

După aceea şi-a tras un glonte de revolver în cap, murind imediat.

Scrisorile sunt adresate d-lui prim procuror al trib. Muscel, pe care îl roagă să nu-i facă autopsia, d-lui Speranţă, proprietarul maşinei, d-lui I. P. Şerbănescu, învăţător din sat şi a patra unei oarecare d-re Lenuţa Panduru, din Bucureşti, moaşă la leagănul S-ta Ecaterina.

In toate scrisorile mărturiseşte că s'a hotărît să-şi suprime viaţa numai pentru faptul că nu poate să trăiască fără aceea pe care o iubeşte, moaşa Lenuţa Panduru, şi care nu împărtăşeşte sentimentele lui.

Telegrafic a fost sesizat parchetul de Muscel, care prin d. prim procuror Gr. Pleşoianu a autorizat înmormântarea sinucigaşului.

De asemeni a fost anunţat şi d. Speranţă, proprietarul maşinei, din Bucureşti, care s'a şi prezentat Sâmbătă seară pentru a ridica maşina.

Ocrotirea muncii naţionale şi a meseriaşilor

Avem la ziar un adevărat pelerinaj al meseriaşilor bucureşteni, cari cer măsuri pentru ocrotirea muncii şi a meseriaşilor români, faţă de invazia străinismului.

In ultimii ani, Capitala a fost într'adevăr acaparată de meseriaşi străini.

Se găsesc, numai în Bucureşti, peste 80.000 de meseraşi, cari nici limba românească n'o pot şi n'o ştiu vorbi.

Aparţinând populaţunilor minoritare din Ardeal, fără îndoială că aceşti meseriaşi au dreptul lor de a-şi câştiga existenţa, ca oricare dintre cetăţenii acestei ţări. Intervine însă fenomenul unei concurenţe primejdioase, menită să ruineze cu desăvârşire munca şi pe meseriaşii bucureşteni.

Lucrătorii străini de Bucureşti nu plătesc nici una din dările la care sunt impuşi meseriaşii noştri stabili.

Lor, nimeni nu le cere nici patenta, nici impozitul comercial sau cel la comună, nici darea pentru firmă şi nici prestaţia.

Ei n'au obligaţiile imedate pe care le au meseriaşii bucureşteni faţă de „Casa patronală", care, în ultimul timp şi în sfidarea crizei actuale şi-a dublat cotele, încasate săptămânal, prin timbre.

Lipsiţi de aceste grele obligaţiuni, care au devenit o adevărată povară pentru meseriaşii Capitalei, cei străini lucrează solidar şi în orice condiţiuni, numai pentru a putea acapara totul pentru ei.

In primul rând, statul trebue să introducă un protecţionism al elementului naţional preferând la toate lucrările şi întreprinderile lui, pe români.

A doua măsură de ordin urgent este controlarea şi impunerea la toate aceste dări a tuturor meseraşilor străini de origine, fără domiciliu stabil în Bucureşti. Acest control urmează să se facă prin intermediul arhitecţilor sau antreprenorilor, cari, la rândul lor fiind în majoritate străini, preferă pe meseriaşii străini celor români în toate împrejurările.

Controlul acesta, urmat de sancţiuni imediate şi serioase, trebue să aibă ca rezultat angajarea numai a maiştrilor şi lucrătorilor calificaţi, prevăzuţi cu brevetul de rigoare şi putând dovedi că sunt impozabili şi totodată la curent cu plata impozitelor.

Altminteri şi statul va continua a fi prejudiciat în drepturile lui şi munca naţională să fie distrusă sistematic.

G. L.

Campania de lucrări din Predeal

Predeal, 30 Iulie

Vizita d-lui ministru Eduard Mirto la Predeal, ce a avut loc în cursul lunii Iunie împreună cu d. Stelian Popescu, directorul ziarului nostru, a avut cele mai binefăcătoare urmări pentru progresul şi înfrumuseţarea acestui orăşel, renumită staţiune de vară prin aerul său minunat şi cea mai populată staţiune de sportivi de iarnă din cauza zăpezii ce cade abundent din Noembrie până în Martie.

Intr'adevăr, din promisiunile făcute atunci de d. ministru o parte s'au realizat în întregime, altele sunt în curs de realizare şi o mică parte sunt în studiu şi sperăm că în puţine zile să se înceapă şi executarea lor

REALIZARI

Din cele definitiv realizate trebue să menţionăm reducerea de 50% pe c. f. r., acordată anul acesta unui mic număr de staţiuni şi cari, cu toată criza ce bântue acut în toate straturile societăţii, a atras şi anul acesta un mare număr de vizitatori.

Altă promisiune înfăptuită este aceea a asfaltării şoselei, în cea mai centrală parte a oraşului, despre care am scris mereu în ziarul nostru. Lucrarea, începută cam târziu şi pe o vreme protivnică, a fost totuşi gata într'un timp foarte scurt, nici două săptămâni, şi acum atât vizitatorii cât şi localnicii au scăpat de imenşii nouri de praf ce se ridicau în urma ori cărui vehicul ce se avânta prin hârtoapele de pe şosea.

Credem însă că şi primăria ar trebui să dea mai multă atenţie acestei frumoase artere de comunicaţie, punând unul sau doi măturători să o mature şi din când în când să o stropească cu cisterna ce se deteriorează, stând degeaba în spatele pieţei.

Nu înţelegem dece lucrările de asfaltare au fost oprite tocmai când se ajunsese în centrul oraşului, lăsându-se aproape un chilometru de şosea în vechea stare şi pe unde pietonul trebue să-şi pună o mască din cele mai ermetic închise ca să poată străbate această porţiune, mai ales că în acest an, din ce motive nu ştim, nu s'a recurs nici la stropitul cu păcură şi care în trecut dăduse rezultate aşa de bune.

Să fie la mijloc o neînţelegere a ordinului d-lui ministru, căci ştim că domnia-sa a promis asfaltarea întregei şosele ce trece prin mijlocul Predealului?

LUCRARI ACTUALE

Acum se lucrează la facerea canalelor de irigaţie şi amenajarea trotoarelor, lucrare care se crede că în 15 zile va fi complet terminată, oraşelul nostru căpătând prin aceasta un aspect mai civilizat şi occidental.

Din promisiunile în curs de înfăptuire este destul să amintim noile captări de apă ce se fac pe valea Teascului, o lucrare de importanţă capitală pentru viitoarea desvoltare a Predealului.

Lucrările au început şi se continuă cu mare febrilitate sub conducerea d-lui inginer Henri Theodoru, autorul studiilor şi planurilor pentru noile captări şi a d-lui inginer Scoruşeanu din partea ministerului de lucrări publice. Lucrarea costă peste 2½ milioane şi se crede ca la sfârşitul lunii August să fie terminată, dându-se apă unora dintre cele mai frumoase şi populate cartiere ale Predealului, Susaiul şi Cioplea, ce până în prezent erau lipsite de acest indispensabil aliment.

O altă promisiune în curs de înfăptuire este aceea referitoare la repararea străzilor comunale. In urma dispoziţiunilor date de d. ministru, prefectura jud. Prahova a început lucrări mari de reparaţie şi împietruire în valoare de peste 200.000 lei. Lucrările continuă cu multă febrilitate şi se speră ca, până la sfârşitul sezonului, să fie gata câţiva km. de strade.

LUCRARI APROPIATE

Din promisiunile ce sunt încă în studiu notăm construcţia unui pod peste calea ferată care să facă legătura celor două cartiere, Susaiul şi Cioplea, pe lângă gară, legătura făcându-se acum printr'un singur punct foarte depărtat.

De asemeni se studiază chestiunea exproprierii imobilului Tartler spre a se da o mai frumoasă perspectivă atât gării cât şi bisericei ce se va construi pe terenul donat dela Casa muncii C. F. R. de către d. ministru Mirto.

Trebue să mai adăogăm la acestea că soc. pentru înfrumuseţare a dărâmat toate magherniţele de vis-a-vis de gară, ce dădeau un urât aspect tocmai centrului oraşului.

O foarte mare parte din merit revine ziarului „Universul" şi directorului său d. Stelian Popescu, fost ministru, care în totdeauna a îmbrăţişat cu cea mai mare căldură interesele Predealului, fie intervenind direct pe lângă cei cari puteau face ceva, fie punând cu bună voinţă la dispoziţie coloanele „Universului", tuturor acelora cari aveau de dat un sfat sau o îndrumare pentru prosperitatea frumoasei noastre localităţi.

Consiliul comunal a dat uneia dintre cele mai importante străzi, numele directorului nostru. Este un meritat omagiu adus de un oraş aceluia de numele căruia este strâns legat tot progresul făcut în ultimii ani.

—xox—

Contingenţa de lemn românesc în Franţa

Guvernul francez a fixat printr'un decret contingentele de lemn ce se pot importa în Franţa, în cursul semestrului al doilea din anul curent.

Contingenţa României se ridică la 19.858 tone, ca şi în semestrul întâi.

—xox—

Cursuri de bacalaureat

In localul liceului „Profesorii asociaţi", din str. Sf. Ştefan 24, Bucureşti, se redeschid cursurile de bacalaureat ale „Asociaţiei profesorilor dela liceul Spiru Haret".

Inscrierile se primesc zilnic între 8—12 dim. şi 4—7 seara la secretariatul şcoalei din str. Sf. Ştefan 24.

„Ziarul Ştiinţelor şi al Călătoriilor"

apărut astăzi

publică un foarte documentat articol asupra SBORULUI ESCADREI BALBO. Amănunte tehnice de cel mai mare interes. Splendide fotografii ale aparatelor italiene.

In afară de aceasta, „ZIARUL ŞTIINŢELOR ŞI AL CALATORIILOR" mai cuprinde:

FOCUL SF. ELMO: un fenomen rar, dar cu care oricine se poate întâlni.

TRAGEDIA INTUŞABILILOR Ştiţi cine sunt intuşabilii, pentru care luptă acum Gandhi?

CURIERUL PNEUMATIC — sau cu aer comprimat.

Remora, o vietate primejdioasă.

INGENIOZITATI RADIOFONICE. Cum se încarcă acumulatorii cu electricitate produsă printr'o morişcă de vânt. Toate amănuntele de construcţie asupra acestei uzine în miniatură.

Universitatea fără profesori; Cerul în August; Self - Help; Sfaturi medicale; O invenţie românească; Ochelari multipli; Consultaţii radiofonice gratuite.

Totul numai pentru 5 lei!

Cereţi-l chiar astăzi chioscarului d-voastră! Mâine va fi prea târziu!

Intrunirea liberală din Vălenii de Munte

Ploeşti, 31 Iulie

Eri, la ora zece dimineaţa, s'a ...nut, în Vălenii de Munte o ...trunire publică, convocată ...e partidul liberal din sectorul ...Văleni şi Gura Viitoarei.

Pe lângă un mare număr de ...ăteni, veniţi din comunele ce ...lcătuesc aceste sectoare, au ...uat parte şi mai mulţi frun...aşi ai partidului veniţi de la ...loeşti.

Intrunirea a fost prezidată ...e d. *N. Gheorghiu*, şeful sec...torului din Văleni, care a sa...utat pe oaspeţii fruntaşi ai ...artidului, veniţi din Ploeşti, a...ătând apoi situaţia grea în ...are se sbate ţara de pe urma ...uvernărilor partidului naţio...al-ţărănesc.

D. avocat *V. Creţulescu* a ...ăcut o aspră critică a activi...ăţii guvernului care n'are nici ... soluţie pentru rezolvarea pro...lemelor la ordinea zilei.

D. *Gabriel Popp* a descris si...uaţia financiară a ţării, care ...ste dezastroasă, criticând atât ...egile fiscale ale guvernului cât ... activitatea ministrului de fi...anţe pe care o consideră ca o ...enorocire pentru ţară.

Au mai vorbit, arătând peri...olul pentru ţară prin rămâ...erea la guvern a actualului ...egim, d-nii: *Teodor Ciocâr...el* institutor, *V. T. Nicolaescu*, ...*V. S. Petrescu, Marcu* şi *Spirea*.

A luat apoi cuvântul d. av. ...*Ionel Cretoiu*, secretarul gene...al al organizaţiei de Prahova.

D-sa a spus: De când par...idul liberal a dat votul obş...esc, reprezentanţi ai tuturor ...artidelor vin în mijlocul dv. ...pre a vă face tot felul de pro...misiuni, unele mai atrăgătoare ...a altele. Dintre toate partidele, ...el ce a promis mai mult şi ...mai fără temei a fost partidul ...naţional-ţărănesc, care, venit ...a putere prin politica lui ne...chibzuită şi nepricepută, a isbit ...toate clasele sociale paralizând ...orice activitate.

A făcut apoi o comparaţie ...între situaţia ţării în timpul ...guvernărilor liberale şi situa...ţia ţării în timpul guvernărilor ...ţărăniste, care prin politica lor ...nepricepută au adus şomajul şi ...criza, cuvinte necunoscute în ...timpul guvernărilor liberale ...într'o ţară bogată ca a noastră. ...In continuare, d-sa a atacat ...mişcarea georgistă, care a în...curcat şi încurcă fără rost via...ţa politică, singura salvare a ...ţării fiind partidul liberal şi şeful său suprem, d. I. G. Duca.

D. av. C. CERULEANU, vice preşedintele organizaţiei, a făcut rezumatul discursurilor arătând şi d-sa greşelile de neiertat ale unui regim de experienţă, risipă şi nepricepere.

Partidul liberal, prin trecutul lui de înfăptuiri, prin experienţa şi priceperea conducătorilor lui, este o puternică chezăşie că acum ca şi în trecut va şti să scoată ţara din făgaşul în care a fost vârâtă de guvernările din ultimul timp.

Intrunirea a luat sfârşit la ora 1 dându-se o telegramă d-lui I. G. Duca, şeful partidului.

—xox—

Coloniile de copii

D. dr. Deculescu, secretar general al ministerului sănătăţii, împreună cu d. C. Stănescu, directorul general al ocrotirilor şi migraţiunilor, au inspectat coloniile de copii, ale ministerului sănătăţii, dela Agigea. D. secretar general dr. Deculescu a luat dispoziţiuni, ca în acest an să înceapă construirea unui pavilion pentru copii, iar în anul viitor încă două pavilioane, pentru ca să poată fi trimişi la cura marină, cât mai mulţi copii debili.

—xox—

Grav accident de automobil

Chişinău, 31 Iulie

Din comuna Ialoveni (Lăpuşna) ni se comunică un accident de automobil, pe şoseaua din apropierea acestui sat. Automobilul poartă n-rul 315 Chişinău şi e proprietatea sucursalei Băncei Naţionale.

Ora fiind târzie, din controlarea ştirei am aflat următoarele prime amănunte:

Şoferul ar fi luat automobilul fără ştirea direcţiunii spre a plimba un uşier cu soţia şi un copil. Din cauza vitezei, în faţa unei gropi stopând maşina brusc, ea s'a răsturnat. Uşierul ar fi cel mai grav rănit. Deasemeni sunt răniţi soţia uşierului, copilul şi mai uşor şoferul. Automobilul a suferit însemnate deteriorări.

Răniţii au fost duşi de săteni, la infirmeria satului.

Curierul băilor și al stațiunilor climaterice

Locuri de sănătate și recreație

Stâna de vale și împrejurimile

de VAL. PUȘCARIU

„*Stâna de Vale*" și nu Stâna din Vale este numirea adevărată a pitoreștii stațiuni climatice, situată în desișul pădurilor de brazi, de unde pornesc izvoarele văilor *Drăganului* și *Iadului*.

Numele ei se trage probabil dela stâna, care se afla pe locul de astăzi al stațiunii, înainte ca aceasta să ia ființă, după cum toponimia mărturisește așezări ciobănești astăzi dispărute sau schimbate și în alte părți din regiunea înconjurătoare, cum e acel al înălțimilor: *Stâna de Runc* și *Stâna de Izvor*, cumpene de ape între basinul văilor Iadului și Drăganului.

Multă vreme cunoscută doar de vânători și de ciobani, ce-și adăpau turmele la izvoarele ei numeroase și deosebit de reci, Stâna de Vale n'a devenit stațiune climatică decât printr'o fericită întâmplare, grație episcopului greco-catolic *Mihai Pavel* din Oradea, care acum 50 de ani (1883), după un scurt popas întâmplător aci, încântat de frumusețea locului, de bogăția izvoarelor și de aerul îmbălsămat de mireasma brazilor, a croit drumul dela Beiuș la Stână prin Budureasa și dealul Băiții, a zidit fântâni la gura izvoarelor și a pus să se clădească odată cu modesta sa reședință de vară și primele vile tot atât de modeste pentru puținii vizitatori, cari se încumetau să străbată codrii sălbatici până la Stâna de Vale.

Totuș, accesul mult mai ușor grație șoselei și propaganda făcută de acest luminat păstor al credinței, făcuseră din această izolată stațiune climatică, chiar înainte de război un loc de atracție, atât pentru vilegiaturiștii dornici de liniște, aer curat și recreație, cât și pentru turiștii îndrăgiți de frumusețile ascunse în preajma celor două văi amintite și în întreaga regiune a Bihariei.

Câțiva ani după război, puțin cercetată de vilegiaturiști, din cauza mijloacelor de comunicație destul de dificile și a lipsei de confort, Stâna de Vale a intrat acum într'o perioadă de adevărată înflorire, datorită în cea mai mare parte strădaniei depuse de actuala episcopie greco-catolică din Oradea care prin conducătorul ei P. S. S. episcopul *Valeriu Traian Frențiu*, tinde s'o transforme într'o stațiune climatică modernă, cu hoteluri și vile noi, prevăzute cu tot confortul necesar, apă curentă și electricitate. Câteva din acestea, deja edificate în cursul verei trecute, altele în construcție vor da posibilitate de găzduire numărului crescând de vizitatori și turiști, pentru care mai ales în zilele de Duminică și sărbători, locuințele actuale sunt neîncăpătoare. Munca P. S. S., la care se adaogă acea a cunoscutului gospodar generalul *Pap*, sub conducerea căruia se fac lucrările de construcție și amenajare a Stânei din Vale, vor deschide perspective nebănuite celei mai de stamă stațiuni clamatice de înălțime din această parte a țării.

Rămâne desigur încă o mare dificultate pentru vizitatorii cu o constituție fizică mai puțin robustă, cât și pentru convalescenții ce vin să se întremeze aci; e comunicația destul de anevoioasă încă. Cine vine astăzi dinspre Oradea trebue să adauge la cei 80 de km., străbătuți cu trenul de abia în 4 ore și jumătate, încă 35 de km. dela Beiuș la Stâna de Vale, prin Budureasa pe o șosea care lasă destul de mult de dorit mai cu seamă în timpul ploilor.

Pentru amatorii de escursii este de sigur foarte recomandabil, atât prin pitoresc cât și prin ușurința accesului, drumul cu trenul industrial al societății „Forestiera" din Poieni, pe *Valea Drăganului* până la punctul Cilipa, iar de aci peste *Muncei*, prin *Aria Vulturului* și *Izvorul Minunilor* la Stâna de Vale, urmând cărarea marcată de Touring-Clubul Românei.

Repararea șoselei, care leagă Beiușul cu Stâna de Vale și bună voința ce ar putea s'o arate C. F. R. prin punerea unui tren mai rapid între Oradea și Beiuș ar fi o mare binefacere pentru vizitatori. Cum însă această bunăvoință ar putea să întârzie prea mult, episcopia din Oradia, ca un proprietar ce-și cunoaște interesele, s'a gândit să remedieze greutatea comunicației, prin construirea unei linii înguste, care pornind din Stâna de Vale pe Valea Iadului să ajungă până la Remete, făcând legătura cu calea ferată îngustă deja existentă dintre această localitate și stațiunea Valea Iadului, situată pe linia ferată principală ce leagă Oradea cu Clujul și restul țării. Această cale ferată începută în anul trecut, va fi terminată în anul acesta, așa că în anul viitor orice vizitator va putea cunoaște Stâna de Vale, călătorind numai cu trenul.

Pentru prosperitatea crescândă ce tinde s'o ia această stațiune climatică, merită de asemeni să fie amintite aici proiectului prof. *Al. Borza*, directorul grădinei botanice din Cluj și președintele Comisiunii monumentelor naturii din Ardeal, de a crea la Stâna de Vale o stațiune phytogeografică, cât și amenajările de natură turistică, în special acele înfăptuite de secția munților Apuseni „Frăția munteană" a Touring-clubului României, grație căreia s'au marcat și amenajat numeroase poteci accesibile cu ușurință acelora dintre vizitatori care vor să cunoască împrejurimile deosebit de variate și de atrăgătoare ale acestei stațiuni climatice subalpine.

*

Fără îndoială, nu există o a doua în țară care să se bucure de un cadru mai măreț în ce privește regiunea înconjurătoare, ce poate fi străbătută și cercetată de turiști. Cine vine dinspre Oradea trebuie să se oprească măcar jumătate de zi în orășelul Beiuș, sau *Binș*, cum îi zic mulți din localnici, vechi orășel, situat pe Crișul Negru într'un ținut curat românesc, sentinelă a graiului și a cărții românești la granița apuseană, cu un rol aproape asemănător cu acel al Blajului și cu amintiri istorice dureroase, mai noi, cum este aceea a sacrificiului oferit prin viața lor, pentru cauza românească, de către românii *Ciordaș* și *Bolcaș*, răpiți și ucși mișelește de unguri în vremurile turburi, când s'a înfăptuit întregirea neamului (1918).

Cine are mai mult timp de pierdut face să cunoască măcar în treacăt împrejurimile imediate ale Beiușului. Printre acestea merită să fie cercetate în primul rând: ruinele *Cetății Finișului*, care se zăresc din Beiuș, cetate zidită în 1257 de episcopul Vichente, ca post de apărare pentru domeniile episcopiei din Oradea și minele de la Băița-Petroasa, păstrăvăria dela Finiș, dar mai cu seamă *peștera* dela *Meziad*, una din cele mai vaste din munții Apuseni, cu o măreață boltă de intrare, peșteră care din nefericire a fost în mare parte devastată și mânjită în interior de membrii diferitelor cluburi pseudo-turistice din Oradea și Arad.

Odată stabilit în Stâna de Vale pentru un timp mai îndelungat, amatorul de locuri pitorești și bun de picior nu trebue să se mulțumească numai cu plimbările obișnuite și acestea destul de frumoase la cunoscutele izvoare din apropiere: *Minunilor*, *Pavel*, *Sihastrului*, cu apa limpede și rece ca ghiața (4-5° C), ci trebue să pătrundă adânc pe sălbatica vale a Iadului, să admire cascadele spumoase: *Laia*, *Sărîtoarea*, *Iadolina*, la baza cărora în știoalnele adânci foiesc păstrăvii, să urce Munceii și apoi să scoboare în Valea Drăganului, de unde se poate încumeta la urcușul *Vlădesei*, cel mai înalt munte din jur (1839 m.), sau al *Botasei* (1792 m.), cu vestita „*Moară a Dracului*", care macină de mii de ani același piatră.

Drum mai lung, dar și mai frumos, este acel ce lese din Stâna de Vale, prin pădure deadreptul între cele 2 izvoare al Minunilor și al Sihastrului, la capătul Muncelor dinspre Izvorul Cerbului. Aici ești sub *Vârful Poienei* (1627 m.) de sub înpenii cărula pornesc izvoarele văii Cilipa, de unde privești Stâna ca în palmă. Cărarea duce mai departe la *Bohodei* (1656 m.), la picioarele cărora se deschide o vale adâncă și prăpăstioasă, se încovoale pe sub *Cornul Munților*, ieșind la *Fântâna Rece* (izvorul Văii Drăganului), unde se face de obicei un popas mai lung. Ceva mai departe de Fântâna Rece e răscrucea drumurilor, care merg unul tot pe culme, spre *D. Briției*, celălalt scoboară spre *Piatra Arsă*, *Vărășoaia* și *Padiș*.

Turistul care nu vrea să se obosească la primul drum, pe care poți ajunge tocmai în ținutul moților la *Răchițele*, dacă îți tot culmea; de aici privirea se îndreaptă roată peste toți munții Bihariei, ghicind văile și prăpăstiile ascunse. Cine vrea să le cunoască și se încumetă a străbate pripoare sălbatice, locuri necercetate de cât de puțini ciobani, ia celălalt drum, cercetând fie izvoarele *Someșului Cald* și podișul *Vaca*, fie mai departe *Cetățile Bihariei* sau ale *Ponorului* și vestita vale sălbatică și îngustă a *Galbenei*.

E o regiune neasemuit de pitorească, de o sălbăticie puțin întâlnită în alți munți, unde își dau întâlnire toate fenomenele karstice cunoscute: peșteri, ponoare, doline, râuri subterane, etc., a căror măreție poate rivaliza — după spusa unor savanți ca: *Emm. de Martonne* și *Emil Racoviță* — cu acea a regiunilor karstice din Dalmația și Carniolia.

Această regiune încântătoare, unde e sălașul ursilor și al mistreților, cu frumoase peșteri, în care mai dăinuiesc încă ghețarii ca acel dela: *Barsa* și *Focul Viu* sau *Borțigul*, cu prăpăstii adânci de nu le ghicești măcar fundul *(Cetățile Bihariei)*, cu râuri subpământene ce-și sapă în drum încăperi măestre, adevărate cetăți *(Cetățile Rădesei)*, cu torenți și cascade ce-și asvârle spuma de pe praguri înalte, până acum cunoscută doar de ciobani, a putut fi accesibilă turiștilor grație amenajărilor și marcajului întocmit de Touring-clubul Românei. El își poate revendica ca un titlu de mândrie și restabilirea adevăratei și singurei toponimii, cea românească, pentru toate aceste frumuseți naturale, botezate cu numiri improvizate, în care fantastul se întâlnea cu ridicolul de unii turiști unguri, care neputându-se înțelege cu localnicii, ciobani români din comunele Ferice sau Budureasa, s'au crezut în largul lor utilizând o nomenclatură, ce nu și-a avut alt rost decât a aduce pe turiști în eroare.

Râșnovul

Stațiunea climaterică Râșnov, aflătoare în imediata apropiere a orașului Brașov, este situată la poalele munților Bucegi, având o altitudine de peste 700 m. dela suprafața mării. Clima bună, sănătoasă, natura cu bogățiile ei, romantismul adorat de trecători, sunt motive puternice cari atrag an de an tot mai mulți vizitatori. Într'un număr trecut, apătasem o parte din vizitatorii stabiliți aici. Dăm azi, în continuare, lista vizitatorilor noui sosiți:

D. maior Mihail Vasile, cu fam.; Nicolae Doru insp. școlar, cu fam.; d-na Martonfi Elisabeta, d-na Bogdănescu Callopi, cu fica, Weinstein Leon funcționar, d-na Olivolta Zoe, cu fam.; d-na Ana Grigorcea și fam., București; d. Carol Șerban, cu fam., Brăila; Chirculescu funcționar financiar; căpitan Spălătescu Daniel cu fam., Barancos Vladimir ing. insp. cu fam., d-na Maria Adam Hodoreanu, Petru Dumitriu cu fam., Emihora Nicu insp. adm. la ziarul „Dimineața", d-na Hodoreanu și fica, dr. Anghetheler cu fam., București; d-ra Ana Cosmin profesoară Cetatea Albă, Jean Wechler, d-na M. Buzas-Bleicher, Zouke Grill, Walter Tonnenbaum, Vlad Murga din București; Vr. Darienko, Calafat; d-na Wahl Michl, I. C. Chiriacescu ziarist „Curentul" București, Klaus Carol cu fam., Sibiu, inginer Ionescu Dum. cu fam. Dumitrescu funcț. la „Monit. Oficial", d. N. Arțăreanu func., Schindl Leopold București, Eugenia Varsarschi soție de av. Cetatea Albă, d-na Margulius, d-na Ana Grosu, Chipon Ioan București, d-na Cândea Ana Constanța, căp. Spindler, Guihardt Felix, București.

COMĂNEȘTI (Bacău)

Vizitatori. —Localitatea noastră, așezată pe partea superioară a Văei Trotușului, este de mulți ani stațiune climaterică, unde vin mulțime de vilegiaturiști din toate părțile țării, să-și petreacă zile de odihnă și să-și refacă mulți sănătatea. In prezent localitatea noastră are următorii vizitatori:

Elveția-Lassene: d. profesor Jesse. *București:* contii Emanuil și Petru de Roma, d-ra general R. R. Roseti, familia M. Georgescu, familia lt.-col. I. Pandele, familia Const. Anastasiu, fam. col. Dumbravă, fam. prof. Preda. *Brăila:* dr. I. Periețeanu cu familia, d-ra Elena inginer Constantinescu. *Chișinău:* familia Vera Galvoronsky. *Galați:* familia căpitan Negrescu. *Bacău:* familia maior Ariton.

SF. GHEORGHE

La jumătatea drumului Brașov-Tușnad, se găsește încadrat de codrii seculari orașul Sf. Gheorghe.

Oraș împodobit de natură cu locuri de un pitoresc necunoscut, înzestrat cu parcuri și o grădină publică, bine amenajată — a devenit o stațiune climaterică ce începe să se afirme.

Inconjurat de localități balneare, cu ape ce conțin: iod, fier, substanțe radioactive, etc. Sf. Gheorghe formează un loc de cură și recreație.

Anul acesta s'au format alei noi, s'a amenajat un teren de tennis, și a fost angajată muzica militară.

Zilnic se pot vizita băile Vâlcele, Malnaș, Sugaș, Covasna cari sunt în imediată apropiere.

Viața ieftină, restaurante și hoteluri curate, distracții, excursiuni ce se pot organiza la pădure ca și la băi fac ca Sf. Gheorghe să devină o localitate

Băile-Olănești

La depărtare de 18 km. de R.-Vâlcea, se află situată stațiunea hidro-minerală și climaterică, Olănești, la un nivel de 420 m. deasupra mării, înconjurată de munți înalți, cu păduri seculare, care fac ca aerul să fie ozonificat și purificat de vegetația râului Olănești, care trece prin mijlocul stațiunei.

In urma măsurilor luate de administrația băilor și cu mari sacrificii s'a reușit a se face aleile cari șerpuesc prin munți, împodobite cu trandafiri și alte flori atrăgătoare, făcând ca stațiunea să rivalizeze cu cele din străinătate. In urma lucrărilor de captare, făcute după cele mai perfecționate metode tehnice, s'a reușit a se capta peste 30 izvoare radio-active și cloroiodurate, pentru cura internă și tratamentul balnear.

Astfel, izvoarele 5, 14 și 24, asemănătoare cu apele din Karlsbad, Kissigen și Vichy, sunt cele mai eficace în boalele de ficat, stomac și pentru care scop s'au cerut de somitățile medicale din Franța a se trimite câteva lăzi cu sticle din aceste ape, spre a se face experiență în maladiile indicate. Celelalte izvoare au un efect minunat în contra nefritei, anemiei, diabet, constipație, etc.

Muzica reg. 8 grăniceri distrează publicul vizitator.

VIZITATORI.—D-nii P. Gărboviceanu, general Paplica, col. Kantea, col. Frunzescu, col. Teodorescu, col. Mănălescu, I. Panteli, Mărculescu, Gh. Manoilescu, Em. Panaitescu, I. Gheață, Wexler, Gheorghiu, Major Turturescu, C. Ionescu, Pădureanu Vasilescu, Mazilu, Herescu, Ștefănescu, Balulescu, căp. Ulmeanu, Frații Urban, N. Negulescu, Vasiliu, etc.

PLAJA, LA MANGALIA

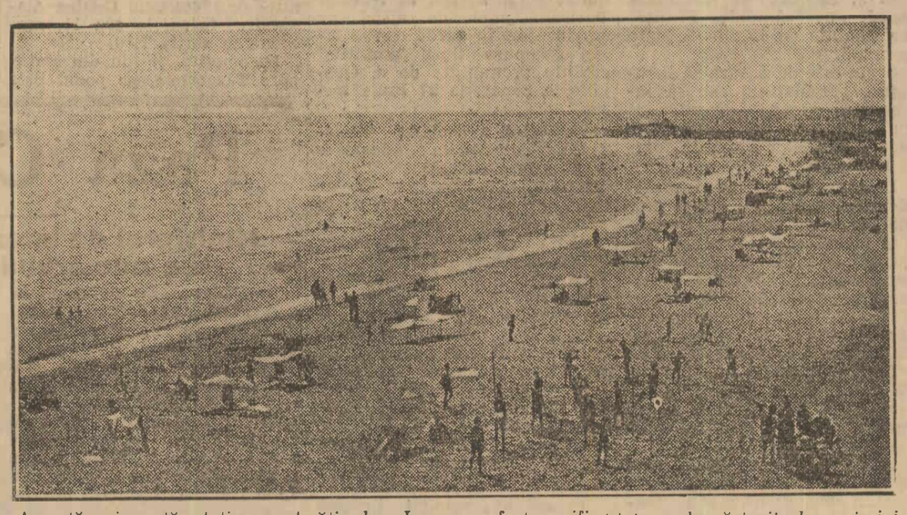

Această minunată stațiune a fost scutită de capriciile timpului schimbăcios. In tot cursul lunei Iulie s'a putut face plaje și băi în cele mai bune condițiuni.

Aici intelectualul își găsește odihnă și reconfortare; în acest loc de sănătate cei bolnavi de reumatisme și sciatică își pot asocia tratamentul helioterapic cu băile calde de pucioasă. Radioactivitatea izvoarelor acestor băi, după cercetări recente au uimit lumea științifică prin bogăția lor. Lucru perfect verificat și publicat în toate revistele de specialitate.

Aici copii cresc și prind puteri, căci razele soarelui îi refac și îi vindecă de multe boli ca scofuloză, coxalgii și altele.

Plaja și băile se fac dimineața. După masă briza aduce din largul mării un aer proaspăt și sănătos. In acest timp se fac plimbări cu barca, plimbări pe malul mării și se cercetează diferitele relieve unele încă din timpul sciților cari se găsesc la tot pasul, mărturii ale unei civilizații îndepărtate.

Cine dorește să-și petreacă concediul într'un loc liniștit să facă o cură cât mai eficace de băi de mare, plaje și băi calde să ducă o viață eftină și comodă nu poate găsi acestea decât numai la Mangalia.

In ce privește transportul, la sosirea trenurilor în gara Constanța se găsesc mașini suficiente atât autobuze cât și mașini turism.

Băile Strunga

— Stațiune balneo-climatică, jud. Roman —

Pe câmpia Moldovei, cum urci spre Iași, trecând Siretul pe la Schela, și ocolind coline, ce se alungă până în zările Bahluiului, îți răsare în cale, pe după un brâu de pădure de stejari, o grădină minunată: e Strunga.

Mai rar o localitate răsplătită din belșug de natură, ca băile Strunga.

Isvoare sulfuroase-sodice isvorăsc de supt dealurile pădurii, ce sunt captate într'un basin, ca de acolo să treacă în cazanul pentru băi.

Suferinzii de reumatism, sciatica, lombago, etc. își așteaptă rândul la bae, dela ora 5 dim. E o frământare între ei, care să apuce mai întâi cabina.

Câmpia larg deschisă, plină de soare și căldură, face ca această stațiune, ferită de curenți, să convie de minune celor ce fac băi, contribuind la restabilirea grabnică a sănătății lor.

Clima dulce, cu aer curat de pădure, e prielnică celor suferinzi de cord, astmatici și emfisematoși, cari nu pot suporta aerul tare de munte.

Dar, natura și-a reservat, aci, în Strunga, toate darurile sale, pentru copii. In adevăr, pe drept cuvânt se poate numi „Paradisul copiilor". Ciripit de păsări, miasme de flori din parcuri și câmpie îmbie copiii să sburde pe pajiștele verzi însorite. Pretutindeni zumzet de viață și aromă de flori de tei și culișoare. Verdeață și lumină.

Un restaurant ales, fără pereche, atât din punct de vedere al preparărei bucatelor, cât și ca eftinătate. E condus de însuși proprietarul moșiei d. Jean. Manolescu Strunga. O bucătărie de regim, de cea mai fină calitate e anume constituit pentru cei ce vor să-și refacă organismul.

Vile, hotel cu confort, poștă, medic, muzică, distracțiuni, fac ca această localitate să câștige și să progreseze din an în an.

După zile de ploaie și nouri timpul se menține frumos și cald. Vizitatorii sosec zilnic.

Un comitet de doamne au organizat pe Duminică, 30 Iulie o mare serbare de copii, în parcul băilor iar seara, sub cerul liber pe terasa feerică a restaurantului, un bal.

Toți bogătașii, moșierii din prejurul Strungii au ținut să-și rezerve, din timp, mese și camere la hotel.

Băile Strunga fiind și un loc de excursie și de petrecere pentru vecinii ei din Iași, Tg. Frumos, Roman, moșiile din județele învecinate etc.

Chefurile boerilor moldoveni, cu lăutari și vin vechiu de Cotnari, au rămas de pomină aci în Strunga, căci d'alungul anilor ele se repetă, cu încăpățânare, ca o datină străveche, de voe bună moldovenească.

Printre nouii sosiți cităm: d-na și d. E. Ciaur Aslan, d-na și d. colonel Diamandi, d-na C. Ioan, d-na C. Grigorescu, d. V. Chirculescu, d-na și d. profesor dr. D. Manolescu, d-na și d. dr. I. Cerna, d. N. Baroncea, d. consilier Cernătescu, d. colonel N. Florescu cu copiii, părintele Mârza cu familiile, d-na și d. Constantinescu cu copiii, d-na și d. A. Brauștein, d-na și d. Dembinsky cu copiii, d-rele A. Cohen, d-na și d. farmacist H. Cobert, d-na și d. Gümberger, d-na și d. căpitan Rădulescu, d. locot. I. Prodan, d-ra Lisette Economu, d-na și d. prof. Diaconu, d-na și d. Stinghie, d-na și d. Albu cu copii, d-na și d. A. Maer, d. prof. Emil Haim, d. Prodănescu și d-ra Elefterescu Marie, d-na Naumescu, d-ra și d. Dimitriu, etc., etc., precum și o numeroasă colonie de ceferiști trimiși de Casa muncii C. F. R.

AMARA

Cu toată vremea rea din Iunie și dela începutul lui Iulie stagiunea băilor Amara s'a deschis, ca de obicei, la 1 Iunie.

Vizitatorii, mai ales cei cari se folosesc de băile calde, au început să sosească încă din Iunie, iar acum, după ce vremea s'a îndreptat, pelerinajul la aceste băi vestite este în continuă creștere.

Reputația băilor Amara e bine stabilită. Apa și nomolul lacului vindecă radical reumatismul, sifilisul terțiar, bolile de piele, anemia, limfatismul, bolile de stomac și bolile de femei. In toate cazurile înșirate aci, s'au înregistrat și se înregistrează în fiecare an rezultate aproape miraculoase.

Aceasta este explicația faptului că numărul vizitatorilor sosiți din toate colțurile țării și chiar din străinătate se ridică în fiecare an la câteva mii.

Viața este foarte eftină. Perechea de pui costă 20-25 lei, de boboci 30-40 lei, laptele 5-6 lei, etc.

In sat se găsesc camere dela 300 până la 600 lei pe lună.

Anul acesta, administrația băilor a procurat vizitatorilor o frumoasă surpriză: hotelul din apropierea lacului a fost supus unei radicale transformări.

S'au construit în interiorul hotelului instalații noi pentru băi calde de nomol, astfel că vizitatorii, cari locuesc în hotel, nu mai au nevoe să se deplaseze la instalațiile vechi de lângă lac. Camerele de locuit sunt situate la etaj, iar cabinele pentru băi la parter.

Incă în cursul acestui sezon se vor construi și se vor pune la dispoziția vizitatorilor peste 40 cabine pentru băi, afară de cele cari funcționează azi.

Toate camerele hotelului au câte două paturi. Dela 1 Iunie la 15 Iulie și dela 15 August la 15 Septembrie, o cameră costă 55 lei pe zi, dela 15 Iulie la 15 August 60 lei pe zi. Masa 80 lei de persoană pe zi.

O baie caldă la instalațiile de lângă lac costă 60-70 lei; la instalațiile noui dela hotel 80-90 lei.

Prin această realizare se satisface o veche dorință a vizitatorilor, căci nevoia unor instalațiuni moderne și desăvârșite era de mult simțită.

Amara a făcut un mare pas înainte.

Sperăm că nu se va opri aci.

Valeriu Tecoșția

Dela sindicatul ziariștilor români din Basarabia

Primim spre publicare următoarele două comunicate:

„Comitetul „Sindicatului ziariștilor români din Basarabia", luând cunoștință de atitudinea față de ziariști a primarului municipiului Chișinău, d. D. Bogos, constată că în numeroase rânduri d. D. Bogos a adus jigniri nemeritate și chiar a insultat pe reprezentanții presei.

Sindicatul ziariștilor români din Basarabia mai constată, că ziariștii au păstrat totdeauna cea mai perfectă obiectivitate în relatările lor privind activitatea consiliului municipal, a delegației permamente și a primarului municipiului Chișinău. Dacă aceste relatări n'au fost totdeauna favorabile d-lui Bogos, aceasta s'a datorit numai faptului că ziariștii, interpreți fideli ai opiniei publice, au fost nevoiți să constate că măsurile luate de primarul municipiului Chișinău nu erau în asentimentul populației și chiar direct contrare intereselor acesteia.

Sindicatul ziariștilor români din Basarabia este deci nevoit să protesteze în chipul cel mai hotărît împotriva purtării d-lui primar D. Bogos, pe care o aduce la cunoștință opiniei publice, fiind convins că aceasta o va înfiera așa cum se cuvine".

„Sindicatul ziariștilor români din Basarabia luând cunoștință de funcționarea unei rulete în stațiunea balneară Budachi, sub patronajul Federației Presei din provincie, constată că această federație n'are nimic comun cu presa și ziariștii din Basarabia.

Sindicatul ziariștilor român din Basarabia aduce totodată mulțumiri d-lui ministru al Basarabiei, Pan Halippa, care fiind sesizat de Sindicatul nostru, a dispus închiderea tripoului".

Hotelul principal al stațiunii

Al XV-lea congres internațional al învățământului secundar dela Riga (Letonia)

Riga, Iulie

In ziua de 27 Iulie s'a deschis în sala teatrului național din Riga, în prezența președintelui republicei letone, d. A. Kvicsis, a miniștrilor și a întregului corp diplomatic, al XV-lea congres internațional al învățământului secundar. Au participat la acest congres 19 state prin reprezentanții oficiali ai guvernelor și asociațiilor de profesori secundari respective. Ministerul instrucțiunii publice al României a delegat pe d-nii V. V. Haneș, deputat și C. Gădea, inspector șef al Capitalei, ca reprezentanți ai guvernului român, iar Asociația profesorilor secundari, pe d. Raul Teodorescu, d-ra M. Rarincescu și d-na Eliad Românul, ca reprezentanți oficiali.

După cuvântul de deschidere pronunțat de d. V. Gulbis, ministrul instrucțiunii publice al republicei letone, d. prof. L. Adamovics, vice-rectorul universității din Riga și președintele Asociației profesorilor secundari din Letonia, salută pe profesorii veniți din toate părțile lumii la acest congres. Face elogiul memoriei profesorilor Jean Clavière și Beltette.

Au urmat cuvântările delegaților tuturor țărilor afiliate la Biroul internațional al învățământului pedagogic secundar, subliniind fiecare marele interes pedagogic și umanitar, care trebue să lege pe profesorii de pretutindeni.

Toate cuvântările au fost precedate de imnurile naționale ale țărilor respective.

CUVANTARILE DELEGAȚILOR ROMANIEI

Din partea guvernului român și al grupului parlamentar al profesorilor secundari români a vorbit d. prof. V. V. Haneș, iar din partea Asociației generale a profesorilor secundari, d. prof. Raul Teodorescu.

D. V. V. Haneș arată că mai ales în vremea din urmă națiunile fac mari sforțări spre a se apropia unele de altele atât prin schimburi intelectuale, cât și prin organizațiunea generală a mijloacelor, cari leagă viața internațională. România prin situația sa geografică fiind destinată să servească de legătură între Occidentul și Orientul Europei, se asociază la toate străduințele, cari tind să restabilească raporturile de bună armonie dintre popoare atât de grav sdruncinate de războiul.

Din partea Asociației profesorilor secundari din România, d. prof. Raul Teodorescu aduce colegilor letoni salutul cordial al profesorilor români. D-sa arată că pentru mulți Letonia e o țară care se confundă cu celelalte țări baltice, înăbușită de influența slavă și germană. Războiul și noua împărțire a Europei i-au dat posibilitatea să se desbrace de vesmintele străine cari îi falsificau personalitatea.

Spiritul internațional care ne leagă nu trebue să fie negarea caracterului etnic, ci tocmai afirmarea lui fecundă, respectarea sa de către celelalte națiuni.

Programul ședinței s'a terminat cu un concert de muzică populară națională și compoziții letone, executate de orchestra militară din Riga.

După amiază, președintele republicei și d-na Kvicsis au invitat la un ceai la castelul prezidențial pe congresiști, întreținându-se cu multă afabilitate cu delegații oficiali ai fiecărei națiuni. A urmat o plimbare cu vaporul pe fluviul Dangava (Duna) până în mare. Seara congresiștii au fost invitați la un banchet oferit de primarul orașului Riga, d. Celmins, fost președinte al consiliului leton.

Zilele următoare sunt rezervate discuțiunilor diferitelor probleme puse la ordinea de zi a congresului:

1) Formarea pedagogică a profesorului secundar.

2) Organizarea materială a așezămintelor de învățământ secundar din punct de vedere didactic, estetic și higienic.

3) Biroul internațional al învățământului secundar și celelalte asociații internaționale.

Intâmplări din Capitală

Crima din Colentina

— Un locuitor impușcat de un bogătaș —

Nae Mareș e teroarea cartierului Ghica, din comuna suburbană Colentina. Bazat pe bogăția sa, credea că el e stăpânul comunei și toți trebue să se plece în fața banului său — așa afirmă cei puțin consătenii săi.

Fost cârciumar și acuma mare depozitar de ghiață, teroriza pe locuitori. In realitate, Mareș este fiul unui fost înalt funcționar și pe acest fapt se baza, când amenința pe locuitori. Tot satul îl știa de frică.

De altfel, Mareș are un bogat cazier și mai multe fapte infamante la activul său.

Ultima sa ispravă este uciderea locuitorului Cristea Grădinaru.

CUM S'A PETRECUT CRIMA

In noaptea de 29 Iulie, mai mulți locuitori din comună stăteau la petrecere, în cârciuma lui Dobre Penciu, când își făcu apariția Mareș. Luând loc la altă masă, a început imediat să se lege de fiecare dintre oamenii din local. A urmat o discuție violentă între el și ceilalți cari erau cam beți.

In toiul certei, Mareș a scos revolverul și a tras mai multe focuri asupra lor. Un glonț a nimerit în piept pe Cristea Grădinaru, care s'a prăbușit pe dușumelele cârciumii.

S'a produs o zăpăceală generală; toți au fugit de frica lui Mareș, căci în furia lui nu era exclus să impuște și pe alții. Nimeni n'a îndrăznit să dezarmeze pe criminal, care și-a vârît apoi revolverul în buzunar și a plecat, ca și când nu s'ar fi întâmplat nimic.

Cârciumarul a avizat imediat postul de jandarmi ,al cărui șef a venit la cârciumă și a luat măsuri pentru transportarea rănitului la spitalul Colentina, unde a murit eri.

Criminalul a fost arestat.

Victima era un om cinstit, care își vedea de treburile sale și era stimat de locuitori pentru vrednicia lui.

Pațania unui șomer

Luni seara, șomerul Grigoriță Pârdan, de 17 ani, neavând unde să doarmă, s'a culcat într'un vagon garat pe o linie din gara de Nord.

Deodată s'a trezit brusc din somn, căci vagonul în care dormea se pusese în mișcare. O locomotivă de manevră luase vagonul spre a-l atașa unui tren.

De frică să nu fie dus cine știe unde, șomerul a sărit din vagon în plin mers. Căzând peste o șină, s'a rănit grav la cap.

El a fost adus la postul de ajutor din gara de Nord, de unde a fost transportat la spitalul Brâncovenesc.

Copilaș strivit de un borcan cu murături

Copilul D. Trifișeanu, de 8 luni, a fost Luni victima unei nenorociri, în locuința părinților săi din str. Stan Poetaș 171.

Mama lui l-a scăldat într'o albie. In timpul acestei operații albia s'a răsturnat și lovind o măsuță de alături, un borcan mare cu murături ce se afla pe ea, a căzut peste copil, rănindu-l la cap.

In stare extrem de gravă copilul a fost transportat la spitalul de copii.

Călcat de camion

Copilul Gh. Panu, de 7 ani din str. Maria Craioveanu 17, jucându-se pe stradă, a fost călcat de o căruță a unui depozit de lemne din b-dul Maria. Căruța a dispărut.

Copilul s'a ales cu câteva coaste rupte.

Accidente de muncă

Zidarul Gh. Stoian, din str. Nicușor 8, pe când lucra la construcția din str. General Dona 32, a căzut de pe schelă, fracturându-și piciorul stâng.

Cu o ambulanță a Salvării a fost transportat la spitalul Casei patronale.

— La depozitul de lemne din b-dul Maria, s'a prăbușit o stivă de lemne peste muncitorul Al. Badea, din str. Dosoftei 48.

In urma acestei nenorociri, muncitorul s'a ales cu piciorul stâng fracturat.

El a fost internat la spitalul Brâncovenesc.

Lovit de o locomotivă

O locomotivă ce manevra pe linia din interiorul depozitului de lemne din gara Obor, a călcat pe muncitorul N. Morărescu fracturându-i piciorul drept.

Cu un automobil a fost transportat la spitalul Colțea.

A căzut din camion

Ion Molcanu, din str. Șerban Vodă 50, în timp ce trecea printr'un camion pe b-dul Pake, din imprudența sa a căzut între roate.

Roatele camionului trecând peste el, i-au fracturat piciorul stâng.

A fost transportat la spitalul Colentina.

xox

Valuri de căldură,

astma, zăduf, frica, iritabilitate, migrenă, melancolie, insomnie, se pot înlătura deseori luând apa naturală purgativă „FRANZ-JOSEF". Recomandat de Medici.

27

xox

Intrunirea comitetului județean al organizației georgiste din Dâmbovița

Târgoviște, 31 Iulie

Duminică 30 Iulie, s'a ținut adunarea generală a comitetului județean al organizației georgiste, în localul clubului central din Târgoviște. Au participat șefii de organizațiuni comunale din tot județul, în frunte cu membrii marcanți ai organizației.

A prezidat d. Grigore Tolea, care a adus omagii d-lui Gheorghe Brătianu.

D. avocat Iuliu Grideanu a susținut absoluta necesitate de a se asigura unitatea de conducere a organizației locale și a propus alegerea unui singur vicepreședinte, spre a secunda pe d. Gheorghe Brătianu, șeful organizației.

Membrii comitetului au desemnat, în unanimitate, prin aclamații, pe d. Grigore Tolea.

D. avocat C. G. Vâlcea a cerut să se comunice conducerii centrale a partidului, această hotărîre a comitetului județean al organizației.

D-sa a dat apoi citire unei moțiuni.

LOTERIA DE STAT oferă la CLASA 4-a UN CÂȘTIG DE UN MILION

Alte numeroase câștiguri de lei 300.000, 100.000, 50.000, 20.000, etc. etc.

TOTALUL CÂȘTIGURILOR: 15 milioane 660 mii lei!

Mâine JOI încep tragerile

VINERI CONTINUA

IN 24 sau 48 ore poți deveni MILIONAR!

TELEGRAME DIN STRAINATATE

Ținta de căpetenie a politicei maghiare

— Revizuirea tratatului dela Trianon —

Londra, 31 (Rador). — Revenind asupra vizitei d-lui Goemboes la Roma, „Manchester Guardian" scrie un articol de fond sub titlul „Italia și Ungaria".

In acest articol, ziarul scoate în relief eventualele rezultate pe care le-ar putea avea această vizită. El se întreabă dacă atitudinea Ungariei față de marele său aliat a fost modificată în urma apropierii italo-franceze și a semnării pactului celor patru puteri.

„Ținta de căpetenie a politicii maghiare — continuă „Manchester Guardian" — a fost și rămâne necontenit revizuirea tratatului dela Trianon.

„Înainte de venirea guvernului Hitler la putere, Ungaria conta pe un front comun revizionist. Acum însă, din pricina atitudinii Germaniei față de Austria, Italia, patronul teoretic al revizuirii, se opune hotărît unor revizuiri speciale".

Ziarul examinează ipoteza unei aruncări a Ungariei în brațele Germaniei, pentru a obține revizuirea și o găsește primejdioasă.

„Așteptarea și urmarea politicei italiene, care ar putea aduce o revizuire — crede ziarul — ar fi o politică pacifică. Ungaria menține relații de prietenie cu Germania, iar o așteptare prea îndelungată, de a obține revizuirea, ar putea-o împinge la gesturi nebunești, căutând astfel să profite de o eventuală conflagrație.

„Aceasta indică rezultatul primejdios la care a dus agitația revizioniștilor, creind o situație din care politicianii unguri nu mai știu ei inșiși cum să mai scape."

D. Mussolini despre tratatul dela Trianon

Budapesta, 31 (Rador). — *Agenția telegrafică ungară anunță: Primarul general al orașului Budapesta a adresat o telegramă de felicitare d-lui Mussolini, cu ocazia aniversării primului ministru italian.*

La această felicitare, d. Mussolini a răspuns, tot telegrafic, în termenii următori:

„Sunt unul din primii, care anunță lumii, injustația tratatului dela Trianon, care a mutilat Ungaria pentru o perioadă atât de lungă.

„Pot da asigurări că nu-mi voiu modifica părerea mea, că printre primele opere care trebuiesc realizate este repararea acestei nedreptăți".

D. Herriot despre vizita sa în Turcia și Rusia

Paris, 31 (Rador). — D. Herriot a dat un interview ziarului „Salut Public", care apare la Lyon, cu privire la apropiata călătorie pe care o va face în Rusia și în Turcia.

D. Herriot declară că pleacă la Ankara, unde este invitat de ministrul de externe al Turciei, pentru a revedea cu plăcere pe oamenii de stat turci, cu cari a fost întotdeauna în relații bune.

„Aceste relații — a adăogat d. Herriot — au mers adesea chiar până la colaborare cordială. In timpul când eram în guvern am soluționat chestiuni destul de importante cum este aceea a fixării frontierii între mandatul Syriei și Turcia."

Pentru aplanarea conflictului dintre Bolivia și Paraguay

Paris, 31 (Rador). — Ziarele anunță că ministrul de externe al Boliviei a cerut chiar astăzi, reprezentanților săi diplomatici din Europa, să intervină pe lângă miniștrii de externe ai țărilor, în care sunt acreditați, spre a-i ruga să sprijine în fața Societății Națiunilor, propunerea făcută de Bolivia și de Paraguay, de a se transmite însărcinarea dată comitetului de trei, de către comisiunea de anchetă, asupra celor patru țări limitrofe cu țările în cauză.

Ministrul de externe al Boliviei anunță totdeodată că ambele țări în cauză au mare încredere în acțiunea mediatoare a grupului format din Argentina, Bolivia, Chili și Perul. Dacă conflictul ar fi soluționat sub auspiciile Societății Națiunilor, de către grupul acestor patru țări vecine, Bolivia este de părere că conflictul ar fi rezolvat cu mai multă rapiditate și cu mai mare eficacitate decât ar fi putut-o face comisiunea desemnată de către comitetul de trei.

D-sa reproșează acestui comitet că este necunoscător al problemelor în litigiu, deoarece membrii comitetului sunt din state îndepărtate de Bolivia și Paraguay.

Săpun Cadum pentru toaletă și baie

Unele săpunuri înțeapă la limbă pentru că sunt impure. Cadum nu înțeapă: el este riguros pur și neutru. Săpunul Cadum tonifică pielea și întreține supleța și frăgezimea sa de oarece el o curăță cu delicatețe și în profunzime. Cu totul lipsit de sodă liberă, Cadum nu irită nici odată epidermul, chiar acela, atât de fin al copiilor mici. O uscare îndelungată la Săpunului Cadum orice urmă de umiditate: el se uzează deci încet și durează mult timp, ceia ce îl face să fie economicos. Nu există săpun mai eficace pentru toaletă și baie

— La Farmacii, Droguerii și Parfumerii —

Raporturile dintre Austria și Germania

— Un avertisment al presei engleze —

Paris, 31 (tel. part.). — „Temps" comentând în articolul de fond de azi raporturile dintre Austria și Germania, spune că dacă Reichul nu va astâmpăra zelul subalternilor lui, atunci se va ajunge la complicații diplomatice grave.

Campania de ură și atâtare a Germaniei contra Austriei este un amestec inadmisibil în afacerile interne ale unui stat vecin.

Pentru prima oară în istoria statelor civilizate se produc astfel de manopere contra unui guvern, care nu face altceva decât să-și apere independența țării sale.

Dacă Germania nu va înceta campania întreprinsă contra Austriei, atunci întreaga opinie publică internațională se va ridica împotriva Reichului.

Franța ferm hotărâtă să mențină francul

Paris, 31 (Rador).—La Orange s'au desfășurat, eri, serbările celui de al patrulea centenar al lui „Wilhelm taciturnul".

D. Daladier, președintele consiliului, a ținut, cu acest prilej, un discurs în care, evocând dificultățile actuale și situația financiară a Franței, a declarat între altele:

„Moneta națională va fi menținută; orice slăbire a francului ne-ar duce la o catastrofă. Orice s'ar întâmpla, vom menține francul. Va trebui ca după dificultățile financiare să facem față dificultăților economice.

D. Daladier a declarat apoi că Franța va fi prezentă totdeauna la conferința dezarmării și la Societatea Națiunilor. „Ea nu va cere celorlalte țări decât aceeași lealitate și sinceritate de care este însuflețită".

Doctor H. MARTIN
asistent colaborator al Instit. Psiho-Fizio (Paris)
Vindecă: (IMPOTENȚA
PSIHONEVROSELE: NEURASTENIA, FOBIA (frica), Timiditatea, Histeria, Melancolia (gânduri negre) Nevrosa inimei și a Stomacului: palpitație, sughiț, noduri, vărsături, aerofagie). Nevralgie, migrenă, paralisie, reumatism, tremurături, insomnie. Reeducația copiilor impulsivi, viciosi. Ticuri, gângăviala. Incontinența urinei (enania). Neuro-Sifilis, Hipnotism autosugestie. Inaltă frecvență (fulguração), Diatermie). Str. Câmpineanu 4. Tel. 374-91 consult: 8-11—2-7. deasupra berăriei Gambrinus.

Prefectura Județului Orhei

No. 13381/1933.

La 24 August 1933, ora 10 dimineața, la Prefectură va avea loc prima licitație publică pentru antrepriza următ. lucrări: Aprovizionare a 1402 mc. piatră spartă 6—10, 2—6 cm. și a 328 mc. savură, necesară șoselei jud. Telenești-Sărăteni km. 0+000 km. 2+183, în valoarea de lei 1.238.710, termenul executării lucrărilor fiind de 3 luni dela semnarea contractului; executarea terasamentelor pe aceeaș șosea km. 2+171— km. 6+763, în valoare de lei 450.000, lucrarea urmând să fie executată în 4 luni dela semnarea contractului.

Garanția de 5% din valoarea lucrărilor, care se întregește la 10%, în caz de aprobare, să depunem recepisa de depuneri a Administrației Financiare respective.

Condițiunile de participare pot fi consultate la Prefectura județului Orhei în toate zilele de biurou și în orele de serviciu.

6838

Democrația la răscruce

— Discuțiile dela congresul sindical internațional —

Bruxelles, 31 (Rador).— *Congresul sindical internațional s'a deschis astăzi.*

D. Butler, președintele biroului internațional al muncii, a subliniat gravitatea momentului de față pentru democrație. „Ne găsim la o răscruce decisivă. Ideia democrației și a libertății sunt amenințate. Pentru a le salva, este nevoie de unitate de acțiune".

D. Butler a trecut apoi în revistă activitatea Biroului internațional al muncii, amintind între altele reducerea orelor de muncă, suprimarea muncii copiilor, crearea unei rețele de asigurări sociale în toate țările. Biroul internațional al muncii a avut o parte preponderentă în redactarea Codului muncii, care constituie bazele unei societăți mai bune. Statele înțeleg acum că menținerea puterei de cumpărare a masselor depinde de menținerea nivelului prețurilor. Experiența din Statele-Unite este deosebit de însemnată și va avea repercusiuni mari în lume, oricare va fi rezultatul ei.

CONDAMNAREA UNEI ARESTARI IN GERMANIA

Bruxelles, 31 (Rador). — Faptul important al ședinței de astăzi a congresului federației internaționale sindicale îl alcătuiește rezoluția propusă de delegatul Franței, d. Jouhaux și sprijinită de delegatul Marei Britanii, d. Hayday. Rezoluția a fost adoptată în unanimitate și ea este redactată în termenii următori:

„Congresul federației internaționale sindicale, reunit la Bruxelles, ia act de arestarea d-lui Peuschner, membru în consiliul de administrație al Biroului internațional al muncii.

„Date fiind împrejurările deosebit de arbitrare în care s'a produs arestarea d-lui Peuschner, tocmai în timpul conferinței internaționale a muncii precum și misterul apăsător care domnește în jurul acestei arestări și asupra situației sale actuale, cere directorului Biroului internațional al muncii să facă în mod oficial demersurile necesare la Berlin, în scopul de a face să înceteze o asemenea violare a principiilor celor mai elementare de justiție și, dacă va fi nevoie, să sesizeze chiar consiliul Societății Națiunilor cu privire la acest caz".

Generalul german Schleicher n'a fost arestat

Paris, 31 (Rador). — Corespondentul din Berlin al ziarului „Intransigeant" descrie vizita, pe care a făcut-o generalului Schleicher. Corespondentul începe prin a sublinia că contrar diferitelor svonuri, cari au circulat în străinătate, pretinzând că fostul cancelar ar fi emigrat în Elveția sau că ar fi arestat, generalul Schleicher locuește la proprietatea sa din Neubabelsberg, lângă Potsdam, în deplină libertate.

Intrebat despre cauzele căderei guvernului său, generalul Schleicher a răspuns că, după părerea sa, căderea a fost provocată de lipsa de propagandă politică.

In ce privește proectele sale de viitor, generalul Schleicher a declarat că nu are intenția să plece în străinătate. Generalul a declarat corespondentului că a părăsit definitiv activitatea politică.

Corespondentul adaugă totuș că după unele informații, cancelarul Hitler ar fi pe cale să încerce o apropiere cu generalul Schleicher.

Procesul cu Academia Română

Viena, 31 (tel. part.). — D. Jacques Elias, care pe vremuri a fost un om foarte bogat, dar a sărăcit complet în ultimul timp, a dat în judecată Acadmia Română din București pentru obținerea unei pensii alimentare.

Unchiul acestuia, care se numea tot Jacques Elias, cetățean turc, dar care simpatiza mult România a lăsat, la moartea sa, în anul 1925, Academiei Române 50 milioane lei, cu condiția că dacă vre-un membru al familiei sale va sărăci vre-odată, Academia Română să-i servească o pensie.

Academia Română i-a oferit numai 2 mii lei lunar, motivând această ofertă prin faptul că tribunalele austriace au fixat această sumă drept minimum de existență.

D. Jacques Elias a pretins o sumă mai mare și neputând-o obține, a dat Academia Română în judecată.

—xox—

Noul ambasador francez la Copenhaga

Paris, 31 (Rador). — D. Manceron, residentul general al Franței la Tunis a fost numit ministru al Franței la Copenhaga.

D-sa a plecat azi cu avionul la Paris, de unde va merge la Copenhaga să-și ia postul în primire. La plecare a fost obiectul unei mari manifestații de simpatie din partea populației, care în număr mare a ținut să sublinieze sforțările făcute de d. Manceron pentru a ajuta Tunisul să suporte efectele crizei.

—xox—

Un atac al trupelor manciuriene

Londra, 31 (Ullstein). — Trupe manciuriene, conduse de ofițeri japonezi, au pornit într'un marș surprinzător asupra orașului Dolo Nor, la frontiera dintre Mongolia și provincia Jehol cu intenția de a lua prizonieră garnizoana din acest oraș.

Atacul se va da zilele acestea.

—xox—

Se vorbește de demisia d-lui Macdonald

Paris, 31 (Ullstein). — Mai multe ziare anunță apropiata demisie a d-lui Macdonald, care ar urma să fie numit ministru Angliei la Washington.

Din partea cercurilor competente engleze nu s'a putut obține până acum confirmarea acestei știri.

Sbor cu avionul fără motor

Paris, 31 (Rador). — Se anunță din Havre că la aedromul Belville din localitate a sosit aviatorul austriac Kronfeld, care trebuie să participe la meetingul de aviație ce va avea loc la Havre, în ziua de 6 August.

Krenfeld a venit dela Rennes pe bordul unui avion fără motor, remorcat de aparatul aviatorului Henkelmann. Aterizând la ora 13 și 10, Kronfeld a plecat mai departe, spre Orly, la ora 13 și 45, de astă dată pe bordul avionului lui Henkelmann.

—xox—

Foștii luptători francezi

inapoiază vizita celor din America

Paris, 31 (Rador). — Azi s'a îmbarcat la Havre, spre a merge la New-York, un grup de 250 foști luptători francezi.

Foștii luptători francezi înapoiază vizita făcută în Franța, în Septembrie 1927 de foști luptători americani. La New-York, foștii luptători francezi vor fi primiți oficial la primăria din New-York.

—xox—

Avion cu paturi de dormit

Paris, 31 (Rador). — Pe linia aeriană Marsilia-Saigon se va pune în serviciu un avion trimotor pe bordul căruia vor fi instalate 8 confortabile paturi de dormit.

Din Le Bourget se anunță că avionul acesta va parcurge distanța Marsilia-Saigon cu o viteză medie orară de 247 kilometri.

—xox—

Profesia de credință

a protestanților în Germania

Berlin, 31 (Rador). — La Detmold s'a ținut eri o mare adunare a studenților protestanți, la care mai mulți episcopi ai bisericii naționale germane au luat cuvântul pentru a sublinia „caracterul miraculos" al revoluției naționale.

Pastorul Kuber, președintele asociației „Kiffhaeuser", a modernizat vechea deviză "Cu Dumnezeu pentru Kaizer și imperiu", în formula nouă: „Cu Dumnezeu pentru Hitler și național-socialism".

Această profesie de credință a fost telegrafiată cancelarului.

—oXo—

Dr. ERACLIE STERIAN
Fost intern și medic cu concurs al Eforiei Spitalelor Civile din București, membru coresp. al Soc. de Urologie din Berlin. Specializat la Paris în boale: Genito-Urinare și Ginecologice. Consultațiuni dela 1-3 și 6-8. Str. Bibescu-Vodă No. 24, București I. Intrare și prin Str. Sf-ta Ecaterina No. 1.

—BARBAȚII—
NEPUTINCIOȘI
(IMPOTENȚI)
Slăbiți de vârstă, exces sau boală la orice vârstă se vindecă repede prin UZAJ EXTERN simplu cu preparatul „RADIOPHAN" experimentat de laboratorul de stat din Berlin. Aprobat de onor Consiliu Sanitar Superior. De vânzare la Farmacii. Prospect sub discrețiune, contra 10 lei mărci, trimite. Căsuța poștală No. 241. București I. 732

BLENORAGIA
PROSTATA ovarite bien. VINDECA
Dr. TULIU BLANC Cons. 9-12, -2-8
Str. POPA-TATU No. 6 lângă Cișmigiu
Gratuit pentru săraci dela 5—6 p. m.

PEDOL distruge bătăturile

COMITETUL ȘCOLAR AL ȘCOALEI NORMALE „CAROL I" CAMPULUNG MUSCEL

PUBLICAȚIUNE

Școala Normală „Carol I" din C.-Lung-Muscel, ține licitație publică, cu oferte închise, în ziua de 18 AUGUST 1933, orele 16, în localul școalei pentru aprovizionarea cu circa 300.000 kgr., păcură pentru ars la calorifer.

Licitația se va ține conform caietului de sarcini tip, care se poate vedea la cancelaria școalei în orice zi de lucru și cu respectarea prevederilor L.C.P. și a tuturor dispozițiunilor O.C.L.

Președinte, I. G. Marinescu.
Secretar-Comptabil, G. Rotariu
Nr. 605. 21 Iulie 1933. 6843

Sciatica-Lumbago
In cursul lunei AUGUST
Tratează și Vindecă
DOCTORUL GRIGORIU DUMITRU
la CURTEA DE ARGEȘ
— REFERINȚE TELEFONICE —
744

INCUNOȘTIINȚARE

Incunoștiințez pe această cale prietenii și cunoscuții să nu mai acorde nimic fiului meu Mircea, căci eu nu mai plătesc nici o datorie făcută de el.

Cărpiniș-Vârtop. 6840 IOAN DAVID Preot

La cabinetul medical „SALVATOR", vechii specialiști din 1900 vindecă radical și fără durere
BLENORAGIA
CRONICA, prostatite, metrite, ovarite, prin curenți electrici de diatermie (Dr. Roucayrol) Electroliza pen tu stricturile
Boale de Piele și Sifilis
Controlul diagnosticului prin ANALIZA SANGELUI
Racțiile: Wassermann, Hecht, Meinl
ULTRAMICROSCOPIE
p. cunoașterea șancrului sifilitic
Cons. 11—1 și 6—9, tel. 333/81
9. PASAGIUL ROMAN. 9
Intrare discretă
Aproape Palatul Regal București

Citiți VESELIA

Iugoslavia refuză plățile în contul reparațiilor orientale

Belgrad, 31 (Rador). — *Guvernul a publicat astăzi un comunicat cu privire la plățile în contul reparațiilor orientale.*

Comunicatul amintește în primul rând condițiile în care Iugoslavia a acceptat protocolul dela Lausanne. Potrivit prevederilor acestui protocol, guvernul iugoslav a amânat mai întâi plata reparațiilor orientale, până la 15 Decembrie 1932 și apoi, la propunera guvernului britanic, până la 1 Decembrie 1933.

Această amânare înseamnă că, pentru toată durata moratoriului dela Lausanne, vor fi amânate deasemeni și angajamentele financiare contractate de Iugoslavia, în virtutea tratatelor de pace și a acordului dela Haga.

Această rezervă dădea deci guvernului iugoslav dreptul de a amâna angajamentele în chestiune până la expirarea moratoriului dela Lausanne.

Totuși, pentru a manifesta bunăvoința sa, el a acceptat să reglementeze plățile care decurg din sentințele tribunalelor mixte și din aranjamentele recunoscute de către comitetul fondurilor.

Guvernul iugoslav a pus, pentru aceste plăți, condiția ca, în timpul moratoriului dela Lausanne, comitetul fondului B să asigure cota sa de plăți ale Iugoslaviei pentru sumele care decurg din sentințe și aranjamente și pentru care guvernul dela Belgrad a dat note de recunoaștere a datoriei.

Cu toate acestea comitetul fondului B a afirmat că nu este obligat să asigure o asemenea plată, în virtutea rezoluției No. 3 a protocolului dela Lausanne.

In consecință, guvernul iugoslav nu va efectua plățile bonurilor de cassă ale ministerului de finanțe, eliberate societăților ungurești de căi ferate vicinale, pe toată durata moratoriului dela Lausanne.

—xox—

Devizele americane la bursa Londra

Londra, 31 (Rador). — Restrângerea ofertelor în dolari, intervenită la deschiderea bursei de azi din New-York accentuându-se, devizele americane și-au consolidat poziția cotând la închidere 4,53¾.

—xox—

Anglia, mereu preocupată de problema datoriilor

Londra, 31 (Rador). — Ziarele anunță că guvernul britanic este preocupat încă de pe acum de chestiunea reglementării problemei datoriilor de război ale Angliei față de Statele-Unite.

Ziarul „Daily Telegraph" scrie că dacă d. Roosevelt nu voiește să accepte principiul anulării datoriilor, pur și simplu, Anglia va propune un compromis în sensul ca să plătească o sumă anuală relativ redusă. Se vorbește de o anuitate de 5 milioane lire sterline, anuitate care se va plăti timp de 30 ani.

—xox—

I-a retezat capul din fuga bicicletei

Varșovia, 31 (Rador). — *In localitatea Koscierzyna, aproape de Bydgoszcz, s'a întâmplat, astăzi, o nenorocire fără precedent.*

Săteanul Kratzke, care mergea pe bicicletă cu o viteză foarte mare, purtând în spate o coasă, s'a întâlnit cu un alt biciclist, care mergea în sens invers și l-a decapitat.

Kratzke a fost arestat pentru omor prin imprudență.

—xox—

Dintr'o ceartă, numeroși morți și răniți

Cairo, 31 (Rador). — In localitatea Ellayat s'a produs o bătălie în toată regula, în urma unor certuri de familie.

Sunt șease morți și vreo 30 răniți.

—xox—

Incendii în pădurile din Franța

Marsilia, 31 (Rador). — Din cauza căldurii s'au declarat numeroase incendii în pădurile de pini din împrejurimile Marsiliei.

In acest departament focul a distrus în ultimele două zile 50 hectare de pădure.

Se semnalează deasemenea incendii în regiunea Toulon și Saint Cyr.

Austria cere convocarea conferinței mondiale de radiodifuziune

Viena, 31 (Rador). — *Societatea austriacă de radiodifuziune a cerut convocarea de urgență a Uniunii mondiale de radiodifuziune, pentru a lua în cercetare chestiunea atacurilor întreprinse de posturile de emisiune germană, împotriva regimului din Austria.*

•

Viena, 31 (tel. part.). — Știrea că Austria s'a plâns marilor puteri din cauza propagandei hitleriștilor germani cu ajutorul avioanelor, nu se confirmă.

In schimb forurile competente austriace au declarat că o putere din vestul Europei va face un demers la Berlin în această afacere.

Guvernul austriac a pus la dispoziția puterilor din vestul Europei toate documentele referitoare la această chestiune.

—xox—

Liceeni francezi în Germania

Berlin, 31 (Rador).— Un grup de liceeni francezi care se află acum în Germania în vacanță, a depus azi o coroană de flori cu tricolorul francez pe monumentul ridicat în onoarea soldaților căzuți în timpul războiului.

—xox—

Epidemie de tifos

New-York, 31 (Rador). — Se comunică din Santiago de Chili, că toate bisericile au fost închise din cauza epidemiei de tifos care bântuie în întreaga țară.

Serviciul sanitar desinfectează continu bisericile, cu autorizația arhiepiscopatului.

Dinți albi și frumoși: Chlorodont
pasta de dinți cu mentă, care înviorează minunat gura.

Congresul partidului radical-țărănist

— Ședința de dimineață —

Eri s'a ținut în sala Eforia, antecongresul partidului țărănist-radical. Ședința de dimineață s'a deschis la ora 11.

D. LEON RADULESCU, secretarul partidului a făcut darea de seamă asupra activității de până acum. Creat la 20 Noembrie anul trecut, când în întrunirea dela C.-Lung gruparea de sub conducerea d-lui Iunian a fuzionat cu partidul țărănist-democrat, în adunarea ținută la Chișinău la 13 Februarie. Activitatea intensă depusă până acum, a permis definitiva constituire a 55 de organizații județene.

CUVANTAREA D-LUI GR. IUNIAN

D. GRIGORE IUNIAN, președintele partidului a arătat că încă de anul trecut când d-sa împreună cu o mână de oameni s'a desprins din partidul în care activaseră până atunci, și-au dat seama că nu vor putea câștiga încrederea masselor, decât printr'o cinstită propagandă de luminare a lor.

Nu ne-a preocupat nici o clipă dorința de a veni la guvern cu orice preț și am rămas impasibili la orice propuneri de colaborare sau fuziune, numai pentru a ajunge la guvern, cu partide sau grupări ce păreau că expun programe asemănătoare cu al nostru.

D-sa a făcut apoi o expunere asupra situației politice.

Partidul național-țărănesc s'a dovedit incapabil să mai păstreze frânele guvernului, nu numai pentru că a dovedit o lipsă de coeziune ce ajunge până la destrămare, dar manifestă și o completă instrăinare de la principiile sale programatice sau ale oricărui guvern serios.

Cu preocupări cari de multe ori îmbrățișează sfera ridicolului, cum ar fi ideea de a aștepta valorificarea cerealelor de la eventualitatea unei recolte deficitare a anului viitor, preconizată într'un ziar, această guvernare a devenit imposibilă prin totala incapacitate de a înțelege problemele și a le face față.

Intrebarea pe care vi-o punem astăzi, e: Care este atitudinea pe care trebue să o adopte partidul nostru față de propunerile de colaborare sau de fuziune? Vom primi aceste propuneri sau vom continua lupta singuri, după ce am sfărâmat greutățile cele mai mari?

Noi ne-am adunat nu numai contra vechilor partide, dar și contra celor noui cari n'au corespuns misiunii lor.

Când am întemeiat partidul țărănesc, el arbora un program de înfăptuiri de natură să schimbe situația de până la război. Din nefericire însă, acest partid n'a reușit să justifice marea încredere pe care și-o câștigase și a determinat numeroase nemulțumiri bazate pe dezamăgirea semănată de nerespectarea programului.

Noi trebue să luptăm ca o viață politică sinceră să la locul minciunii de până acum. Dar ea nu se poate obține decât prin luminarea masselor și prin înfățișarea unei garanții a sincerității noastre.

Și mă îndoesc că c fuziune cu alte partide ar putea să ducă la întărirea principiilor noastre.

Trebue să luptăm pentru menținerea regimului reprezentativ, dar ne trebue un regim reprezentativ real.

V'am chemat pentru a vă pronunța dacă continuăm pe calea începută, sau intrăm pe calea unei înțelegeri.

ALTE CUVANTARI

D. dr. PACURARIU: Apele sunt acum limpezite: Stau astăzi față în față, devalorizarea monedei, așa cum a propus-o președintele noastru, d. Iunian și devalorizarea avuției și a muncii naționale, soluție propusă de oamenii demonetizați cari ne conduc astăzi, singura soluție bună fiind cea propusă de noi.

D. MATEESCU își exprimă regretul că trece încă o recoltă care nu poate fi valorificată.

D. TANASE BEJAN se declară contra colaborărilor.

D. DUMITRESCU-CONȚEȘTI arată că ar fi o mare eroare dacă s'ar crede că singura țintă a partidului țărănist-radical ar fi numai restabilizarea. Rațiunea de a fi a partidului, este continuarea vechilor principii țărăniste.

D. ION CODREANU: Experiența trecutului ne oprește să alergăm după fuziuni.

Avem datoria să luăm contact cu poporul și să cunoaștem ideile ce nasc în mijlocul lui, căci chiar dacă a născut odată un copil cu capul debil, pe d Ion Mihalache, el dă la iveală multe lucruri bune, cum e partidul nostru.

Au mai vorbit d-nii: Serădeanu, Solomon, Popescu-Neamț, col. Petrescu, prof. Costeanu, Popescu-Filuță, Săvescu și Manolescu.

D. GR. IUNIAN a spus apoi: Programul partidului nostru nu e atât de sărac încât să cuprindă numai restabilizarea. El apără interesele claselor producătoare și descătușarea lor economică și politică.

Ce trebue să ne preocupe, e să dăm partidului nostru o vigoare morală, dorința de a ne feri de orice tendință de tranzacție.

Fără îndoială că orice partid urmărește să guverneze. Dar dacă am vrea să guvernăm chiar renunțând la programul nostru sau consimțind la încătușarea avântului nostru, ar însemna să devenim o nouă epavă.

Atunci când vom veni la guvern, nu interesează dacă mai curând sau mai târziu trebuie să avem posibilitatea înfăptuirii complete a programului nostru.

Suntem pe drumul bun, și vom ajunge în curând să prezentăm organismul capabil de creare.

Partidul va trebui să-și impună punctul lui vedere, indiferent dacă va fi sau nu nevoe să recurgă la vreo colaborare.

Ședința s'a ridicat la ora 2

—xox—

M. S. Regele Carol II

vizitează tabăra cercetășească dela Baia Sprie

Baia Sprie, 30 Iulie

M. S. Regele, însoțit de Marele Voevod Mihai, după ce au vizitat instalațiunile miniere și flotația din Baia Mare, s'au îndreptat spre Baia Sprie, spre a vizita tabăra cercetășească „Principele Nicolae".

La ora 5.15 automobilul regal oprește la poalele dealului unde se află tabăra. M. S. urcă panta urmat de Marele Voevod Mihai și colegii săi de clasă.

Depe o colină, dintr'o coastă a taberei, fanfara cercetășească a cohortei „V. Lucaciu" întonează imnul regal. D. prof. Conțiu, comandantul taberei, urează suveranului bun venit în mijlocul cercetașilor. Apoi d-sa și d-nii coloneli Nadolu și Ulisse Sâmboteanu, directorul cercetășiei, conduc pe M. S. la capela cercetășească. De aci, M. S. Regele merge și vizitează în amănunt tabăra unde I se prezintă unitățile cari au făcut tabăra la Baia Sprie.

Cercetașii, cari sunt gata de plecare la tabăra internațională dela Gödölö (Ungaria), așezați în careu, în mijlocul cortului răspândite printre pomi umbroși, primesc pe M. S. Regele în nesfârșite urale.

Publicul, care venise decuvreme în tabără, a ovaționat pe suveran și toți au rămas entuziasmați de felul cum M. S. Regele s'a întreținut cu unul și altul.

In sunetele muzicii și în uralele mulțimii, M. S. scoboară panta dealului și, cu automobilul, se îndreaptă spre „Instalația de flotație", pe care o vizitează în amănunțime.

La ora 6,30, M. S. și însoțitorii părăsesc orășelul îndreptându-se spre Fernezlu, spre a vizita topitorile, iar de aci la Baia Mare.

LA TUȘNAD

Miercurea Ciuc, 31 Iulie

Așa după cum „Universul" a anunțat la timp, M. S. Regele Carol II, însoțit de Voevodul Mihai, de cei 8 colegi ai Voevodului și de o suită redusă, au plecat în Transilvania, spre a vizita unele stațiuni balneo-climaterice.

Abia Duminică dimineața s'a aflat în orașul nostru că Majestatea Sa va vizita în acea zi stațiunea Tușnad-Băi.

In adevăr, în dimineața aceleei zile, pe la ora 11, trenul regal a sosit în gara Tușnad-Băi. După o scurtă vizitare a stațiunii, Majestatea Sa cu întreaga suită s'au urcat spre lacul Sf. Ana, situat în vârful unui munte, la circa 12 km. de Tușnad-Băi.

Pe un drum din cele mai anevoioase, după 2 ore și ceva de urcuș și scoboriș, Majestățile Lor au ajuns la lac, a cărui panoramă și frumusețe o ignoră chiar localnicii, fiind așezat într'un fost crater vulcanic, înconjurat de păduri de brad, unde după o scurtă odihnire li s'a servit masa

După recreația petrecută în mijlocul colegilor Voevodului Mihai, M. S. Regele și suita au coborît din nou spre Tușnad-Băi, de unde cu trenul au plecat spre Nordul județului nostru.

—xox—

Din Miercurea-Ciuc

CADAVRU GASIT. — In pădurea Jigodin, punctul Gereat, la 2 km. de drum, lângă un isvor, s'a găsit cadavrul bătrânului Szabo Barabas, din com. Cârța, întrat în descompunere.

Din cercetările întreprinse și în urma autopsiei cadavrului, reiese că bătrânul a murit fiind suferind de inimă și fiind lipsit de alimentație.

INECAT. — In lipsa părinților, duși la munca câmpului, fetița Varga Ana, de 3 ani, din Joseni, a căzut într'o pivniță cu apă, unde, cu toată intervenția sorei sale s'a înecat.

Corul reuniunii comercianților și meseriașilor români din Cluj

CRONICA ARDEALULUI

O BISERICĂ DIN TIMPUL LUI HORIA

Fotografia reprezintă bis. greco-cat. din com. Crișteleo, Sălaj, clădită în anul 1784.

La câțiva km. de orășelul Șimleu, în partea dispre miazănoapte, aproape de comuna complet ungurească Uileac, se află o comună neaoș românească, cu numele de Crișteleo. Aci portul și obiceiurile țăranilor se apropie mult cu acelea ale unor țărani din munții Apuseni. In comuna frumos gospodărită se află o admirabilă primărie, cu două puteri de muncă, un învățător și o învățătoare cu mult talent. In sat un preot nu tocmai în vârstă slujește altarul bisericei așezate pe un deal, construită împreună cu clopotnița, din lemn veritabil de brad și fag. Pereții bisericei și clopotniței nu sunt mai mari de 1.70 m. și cel ce se roagă trebuie să se plece când vrea să intre. Biserica este clădită de pe timpul lui Horia, în anul 1784 și așa de bine conservată, încât va mai dura câteva decenii. Picturile de pe pereți, deși e biserică greco-catolică, au mai mult caracter bizantin, iar icoanele sunt scrise în parte cu litere cirilice.

O întâmpinare a corporației meseriașilor din Brașov

— S'a cerut scutirea meseriașilor de a ține registre comerciale —

Brașov, 31 Iulie

Corporația meseriașilor din Brașov a făcut ministerului de finanțe o întâmpinare cu privire la acea categorie de meseriași care printr'o deciziune a comisiunii centrale a timbrului, a fost impusă la ținerea registrelor.

In această întâmpinare prezentată ministerului de finanțe, de d. Szabo Beni, deputat din Brașov, se arată că deciziunea menționează că aplicându-se dispozițiunile legale, s'a impus ținerea de registre: brutarilor, măcelarilor și cârnățarilor. Articolul amintit în lege însă, prevede numai normele de timbrarea registrelor, nu și obligativitatea sau normele pentru ținerea lor.

Tot așa art. 105 din legea pentru unificarea contribuțiunilor directe, prevede că: „industriașii și comercianții cari nu țin registrele comerciale, vor fi pasibili de o amendă egală cu impozitul cuvenit fiscului. Această amendă nu se aplică micilor meseriași și comercianți definiți de art. 12 din legea impozitului pe lux și cifra de afaceri".

Dealtfel instrucțiunile oficiale ale ministerului de finanțe precizează clar la paragraful 84: „In intenția legiuitorului a fost ca în impunerea pe clase să intre acei mici comercianți industriași și meseriași, cari în genere nu pot prezenta o situație exactă a veniturilor lor pentru motivul că nu țin registre.

In concluzie, întâmpinarea corporației meseriașilor din Brașov protestează contra dispozițiilor cuprinse în ordinul din 15 Iulie și cere modificarea în sensul ca meseriașii să fie scutiți de a ține registrele comerciale.

Un mare număr de meseriași din Brașov așteaptă cu legitimă nerăbdare hotărîrea ministerului de finanțe.

Subsecretarul de stat Ion Pop în Sălaj

Zălau, 31 Iulie

Joi a sosit în orașul nostru d. Victor Hodor, inspector general administrativ din Cluj, și d. Fl. Medrea, inspector general al polițiilor din Ardeal, cari au făcut inspecție la prefectura județului Sălaj, unde s'au întreținut câteva ore cu d. prefect Gh. Pop, plecând împreună la primăria orașului Zălau, unde de asemenea au făcut o inspecție, de față fiind și d. primar Ion Mango. Intre timp a sosit și d. Ionel Pop, subsecretar de Stat la interne, care împreună cu cei doi inspectori generali și cu d. prefect al județului, au făcut o vizită de câteva ore d-lui Iuliu Maniu la Bădăcini, d. Ion Pop fiind prieten intim al d-lui Maniu. Vizita d-lui Pop în județul nostru, este viu comentată, ea punându-se în legătură cu anumite probleme de ordin politic și administrativ, mai cu seamă că e vorba de transformarea unor județe din nordul Ardealului, crearea unui nou județ Crasna cu capitala în orășelul Șimleu, lucru la care se spune că ține mult d. Iuliu Maniu. Dela Bădăcin, d. Ion Pop a plecat înspre Baia-Mare.

—xox—

Din Orăștie

BISERICEȘTI. — Consiliul parohial, prezidat de păr. prot. adm. Ion Moța, a ținut Duminică o ședință extraordinară, la care s'au luat hotăriri privitoare la văruirea interiorului bisericei și alte îmbunătățiri edilitare.

In luna Septembrie, se va face de către I. P. S. Mitropolit N. Bălan, târnosirea bisericilor din Pricaz și Sereca, ridicate prin stăruința preoților Arden și răposatul Domșa și prin obolul credincioșilor.

La 15 August, se va ține la Geoagiu Băi, mari serbări religioase, în vederea terminării zidirei bisericei ridicată prin stăruința preotului Glodean.

Alegerile dela Camera de muncă din Cluj

Cluj, 31 Iulie

Duminică s'au ținut alegerile consiliului de administrație al Camerei de industrie și comerț din Cluj. Alegerile au fost ținute numai pentru secția micul comerț. Pentru restul secțiilor nefiind liste de contracandidați s'au proclamat alese listele depuse.

După cum am înregistrat la timpul său, la micul comerț au fost depuse două liste: nr. 1, în frunte cu d. Ștefan Peneș, și nr. 2 în frunte cu d. Ioan Pop, a Sfatului economic din Cluj.

Au votat 674 alegători, rezultatul fiind următorul: lista nr. 2, 409 voturi; lista nr. 1, 253 voturi; anulate 12 voturi.

In felul acesta, consiliul de administrație al Camerei de comerț și de industrie va fi întocmit după cum urmează:

Industria mare: Eugen Beșa, Z. Mircea, Izso Diamand, Sighismund Gaal, dr. Eugen Hațieganu, Gustav Bechtold, Grigorie Bozdog, Ioan Petruca, Alexandru Balars, dr. Sebastian Nicolau, Richard Schissel, Grigorie Manoilescu, Andrei Biss, dr. Alexandru Böszörmenyi.

Comerțul mare: Ionel Comșa, dr. Iosif Sebestyen, Marius Peculea, dr. Ștefan Borbely, dr. Iacob Adrian, Maurițiu Rozsa, Valer Pascu, Eugen Szabo, Viorel Fodor, Desideriu Sallak, dr. Laurian Gherman, Vasile Palffi, Nicolae Roșca, Victor Iliescu.

Industria mică: Andrei Farcaș, Albert Polonyi, Petre Aritoneanu, Arpad Török, Victor Taflan, Paul Prezenszki, Ioan Rațiu, Artur Gerszterbrein, Grigorie Simion, Albert Iseke.

Comerțul mic: Ioan Pop, Teodor Kacso, Teodor Grigoriță, Tiberiu Lusztig, Petre Hâgan, Alexandru Grün, Gheorghe Scorțescu, Mihai Mayer, Valer Pop, Ludovic Szilagzi.

—xox—

ȘTIRI DIFERITE

CLUJ

FURTURI. — Gheorghe Donciu din str. Ilie Măcelar no. 13, a reclamat poliției că, făcătorii de rele s'au introdus în locuința sa, cu ajutorul unor chei false furând haine și obiecte casnice în valoare de 3500. Poliția a luat măsuri pentru prinderea făptuitorilor.

— Din locuința lui Gabor Bagameri din str Legiunea Ardeleană nr. 18, necunoscuți i-au furat o bicicletă și un patefon, cauzându-i o pagubă de 4000 lei.

— Ioan Abrudan din str. Baba Novac nr. 15, a reclamat autorităților că, pungași necunoscuți de buzunare, i-au furat portmoneul cu suma de 4000 lei în timp ce se găsia la administrația financiară.

— Autori necunoscuți, au pătruns prin spargere, în locuința soției lui Ștefan Kuti, din piața Ștefan cel Mare, furând bijuterii în valoare de 5000 lei.

ARESTAT. — Legiunea de jandarmi a arestat pe Ioan Bacscai din Săvădisla (Cluj) care Sâmbătă noaptea s'a introdus prin spargere în locuința lui Vasile Fazakaș din aceeaș comună, furând suma de 8800 lei dintr'un dulap. El a fost prins în cârciuma comunală unde chefuia cu mai mulți prieteni, cheltuind 5000 lei din bani furați. A fost înaintat parchetului.

MUȘCAȚI DE CAINE TURBAT. — Luni au fost internați la institutul antirabic din Cluj Ștefan Balogh, soția sa și cei doi copii, adusă din Oradea, mușcați de câine turbat.

PLATA PENSIILOR. — Marți a început la Cluj plata pensiilor pe luna Iulie. Deocamdată administrația financiară va achita pensiile sub cinci mii lei, în ordinea alfabetică dela litera A până la L. Restul pensiilor se vor plăti în zilele următoare.

FURTURI. — Soția lui Turi Fülöp, din str. București 22, a reclamat poliției că făcători de rele s'au introdus în locuința sa, cu ajutorul unor chei false, furând haine și obiecte casnice în valoare de 5000 lei. Autoritățile au luat măsuri pentru prinderea făptuitorilor.

— Ștefan Nemeth, din str. Reg. 83 inf., s'a plâns autorităților că pungași de buzunare, i-au furat un ceas de aur și 2000 lei în timp ce se plimba în parcul orașului.

— Carolina Pap, din str. Pietroasă 48, a făcut denunț că Sâmbătă noaptea necunoscuți i-au furat din locuință bijuterii în valoare de 3000 lei.

— Autori necunoscuți au furat din locuința lui Ioan Gyulai din str. Regina Maria 32, un patefon și plăci, cauzându-i o pagubă de 2500 lei.

ARESTAȚI. — Jandarmii din Mărișel (Cluj) au arestat pe Grigore Roșu și Gheorghe Morar din aceeaș comună, în timp ce voiau să fure cosnițe de la stupăria lui Mihai Rus și Ana Roșu. Au fost predați parchetului.

ACCIDENT. — Autocamionul lui Samoilă Rottmann, din str. Traian nr. 15, condus de șoferul Bela Pop, fiind în viteză și rupându-i-se axa de direcție, s'a răsturnat în șanțul șoselei. Șoferul și proprietarul mașinii au scăpat neatinși, iar autocamionul a suferit stricăciuni grave.

MOARTE SUBITA. — Maria Koloszvari, din str. Petean, în etate de 47 ani, a încetat subit din viață în timp ce se afla la masă cu membrii familiei sale.

Cadavrul a fost transportat la institutul medico-legal.

MAMA DENATURATA. — Fata Carolta Andrei Ujvari, de 18 ani, din Valda Camaras (Cluj), a fost arestată de jandarmi pentru provocare de avort. Ea a înmormântat cadavrul copilului în grădina părinților ei.

HUNIEDOARA

MAI SCUMP CA ORI UNDE. — In Capitală și mai în toate orașele, vedem cum în timpul din urmă s'au luat măsuri ca pâinea să se ieftenească. Sunt locuri unde pâinea neagră s'a maximalizat la 5—6 lei kg. și pâinea albă la 7—8 lei kg.

Numai la noi, la Hunedoara, pâinea neagră se vinde cu 10 lei kg. și pâinea albă integrală cu 11 lei kg.

Care să fie cauza acestei nedreptăți cu care este tratată populația hunedoreană? Oricât ar fi transportul de scump, o diferență de 4 lei la kg. este un abuz, și atunci cui să-l atribuim?

D. primar ce are de zis?

O BICICLETA CU BUCLUC.— In anul 1931, prin luna Octombrie, s'a furat din fața magazinului de fierărie al d-lui Nicolae Țintea o bicletă. Păgubașul, stăpânul magazinului, a reclamat poliției, dar cercetările nu au descoperit nimic.

Zilelv trecute, după doi ani de la această întâmplare, d. N. Țintea este chemat telefonic de poliția orașului eva, spre a da deslușiri referitor la bicicleta furată. Mare i-a fost mirarea, a doua zi, când în fața magazinului s'a prezentat un polițist escortând un băcțandru de vre-o 19 ani, voinic și frumos la față, dar năcăjit și asudat, căci în spate purta o bicicletă — bicicleta cu bucluc — și de umăr îi atârna o traistă mare plină cu pietre. In felul acesta a fost adus dela Deva, cale de peste 20 km

Hoțul este Pătrău Aron, fiul primarului din comuna Plop. A fost muncitor la uzinele de fier din loc, dar a fost îndepărtat din cauza purtărilor urâte. A fost găsit în orașul Deva fără acte de identitate și cu bicicleta fără număr. Numărul de fabrică era pilit și bicicleta vopsită cu altă culoare. La activul acestui hoț sunt mai multe furturi ce se vor cerceta și judeca.

Intrucât respectivul este minor, d. N. Țintea a dat în judecată pe tatăl său, primarul din comuna Plop.

BISTRIȚA

VIZITA MINISTERIALA. — D Ioan C. Pop, subsecretar de Stat la interne, a vizitat zilele trecute regiunile ce au suferit de pe urma inundațiilor din județul nostru.

D-sa a vizitat regiunea Bârgaului, valea Someșului: Telciu, Romuli, Valea Sălăuței și a plecat spre Dej, prin Năsăud-Beclean.

D. Pop a rămas impresionat de groaznicele stricăciuni ce a constatat, a căror pagube se cifrează la 15 milioane lei, promițând la plecare, sprijin material din partea guvernului.

PLECAREA D-LUI GENERAL LINTEȘ. — Pe ziua de 1 Iulie d. general Linteș, comandantul diviziei II vânători de munte, a fost numit comandant al diviziei XXI infanterie Galați.

In seara de 26 Iulie d. gen. Linteș cu d-na au fost sărbătoriți printr'un banchet dat la popota batalionului 8 vânători.

In locul d-lui gen. Linteș, a fost numit comandant al diviziei II vânători munte d. gen. Iacobici.

TALHARI PRINȘI. — Șeful detașamentului de gardieni, a prins pe minorul Victor Caroly, hoț recidivist, care a furat dela baia comunală dela d-rele Bula Livia și Fekeshazy Aranka, ceasurile de mână.

— Agentul Pușcaș Pavel a prins pe femeia Maria Beșuan autoarea mai multor furturi.

Iași (Făgăraș)

CONSECINȚELE PLOILOR.— In comuna Ratbov, casa femeii Maria Reit, în urma ploilor căzute în noaptea de 26—27 Iulie a. c. s'au dărâmat grinzile ce ce susțineau tavanul, căzând peste un pat în care dormiau doui copii ai femeei Maria Reit. Grinzile au prins sub ele pe copilul Ioan Reit, în etate de 15 ani, omorându-l prin asfixiere. Sesizându-se parchetul, s'au transportat la fața locului d-nii Traian Mândrea, substitut de procuror, dr. Otto Schül, medic legist și Leșnov, jude-institutro, cari au constatat, în urma autopsiei, că moartea ia provenit prin asfixiere.

INCERCARE DE SINUCIDERE. — Cârciumarul comunal, Zachiu Ivan din comuna Iași mergându-i rău afacerile și ne mai putând face față plăților și obligațiunilor luate față de creditori, a încercat să se sicunidă, însă a fost prins de jandarmii postul comunei Beclan tocmai când a vrut să se arunce în Olt.

Seletin

PADURE INCENDIATA.—Zilele trecute, a izbucnit un incendiu în pădurea din Năsipitul, în urma căruia au ars 800 m. c. de lemne.

Incendiul a durat câteva zile. Flăcările se zăreau din depărtări. Focul a fost stins de lucrătorii de la o fabrică vecină de cherestea

Proprietarul pădurii a suferit o pagubă de 150.000 lei.

HOȚ DE BISERICA PRINS. Coraliuc Cozma, din Chiseliteni, a intrat prin spargere în 7 biserici și două căplițe, furând banii găsiți în cutiile de milă.

In momentul comiterii furtului, a fost prins și înaintat cu acte dresate parchetului respectiv.

Satulung

ALT SPARGATOR IDENTIFICAT. — Intr'un număr al ziarului nostru de acum trei sătpămâni, am scris de numeroasele spargeri ce s'au săvârșit în comuna Turcheș. După lungi și minuțioase cercetări, șeful postului de jandarmi, plut. Preda, a reușit să identifice pe spărgător. El se numește Baba Andrei, dar n'a putut fi arestat, căci a dispărut.

La percheziția ce s'a făcut la domiciliul lui, s'au găsit numeroase lucruri furate dela R. Căciulă, S. I. Dârstor, E. Vlășceanu și dela alții.

Spărgătorul e urmărit.

DELA PRIMARIE. — Consiliul comunal, de sub președinția d-lui Traian Butu, primar, în ultima ședință a sa, a aprobat a se da tuturor invalizilor, cu o invaliditate de 80%—100%, o cantitate de 4 metri lemne de foc, în picioare în pădure, iar celor cu o invaliditate mai mică de 80%, să li se dea aceeaș cantitate, cu preț redus.

AMENINȚARE CU MOARTE. — Locuitorul Ioan Coșmeanu, din Turcheș, a fost amenințat cu moartea de către Magdo Ștefan, din Baciu.

Cazul a fost trimis parchetului.

CONTRAVENȚIE. — Cârciumarul Sőny Mihail, dela restaurantul comunal din Turcheș, a fost dat în judecată, contravenind la legea repausului duminical. Acesta nu este la prima contravenție.

FURT. — Locuitorul Cătenaș Vasile, din Baciu, a reclamat postului de jandarmi cum că Neba Iosif și Al. David, i-au furat din grădină fructele.

Șeful postului le-a dresat actele.

PECICA

PREMIANȚII NOȘTRI. — La sfârșitul anului școlar 1932—33 au fost premiați următorii elevi dela școlile primare: școala primară nr. 1, cl. I; Crucean Gheorghina pr. I; Juncan Elena pr. II; Șiclovan Roman pr. III; cl. II, Șiclovan Roman pr. I; Juncan Mircea, pr. II; Chevereșan Maria pr. II; cl. III: Crucean Iris pr. I; Chevereșan Veturia pr. II; Juncan Remus pr. III; cl. IV fete: Crucean Maria pr. I; Lazăr Maria pr. II; Caracioni Vioara pr. III; cl. V fete: Deutsch Ghizela pr. I; Ghevereșan Draghina pr. II; Crucean Octavia pr. III; cl. V băeiți: Vesa Traian, pr. I; Popeț Gh., pr. II; Ponta Gh. pr. III; cl. VI băieți: Emandi Lucian pr. I; Tămășdan Sabin, pr. II; Tămășdan Sabin pr. III; cl. VII băieți: Cenădan Gh. pr. I; Munereanț C. pr. II; Fărcaș Maxa pr. III; cl. VI fete; Cenădan Stela pr. I; Teretean Persida pr. II; Petcovici Draghina pr. III; cl. VII fete: Novac Stela pr. I; Barb Draghina pr. II; Tămășdan Lucreția pr. III; școala primară mixtă nr. 3 cl. I: Glovac Gh. pr. I; Aconi C. pr. II; Loncer Gh. pr. III; cl. II, Crucean Adrian pr. I; Țigu Silvius pr. II; Bejan Cristina pr. III; cl. III: Hedesan Gh. pr. I; Popeț Florica pr. II; Muntean Elena pr. III; cl. IV: Lipitor Efrem pr. I; Chevereșan Anicuța pr. II; Bănățan Marin pr. III; școala primară mixtă nr. 4 clasa I: Kohn Iudit pr. I; Crișan Ion pr. II; Bocu Letița pr. III; cl. II: Ghebeleș Marius pr. I; Moldovan Emilia pr. II; Moldovan Florica pr. III; cl. III: Novacu Iris pr. I; Ponta Porfirie pr. II; Cărăbaș Grațiana.

SPORTIVE. — In fața unui numeros public, pe arena sportivă din localitate, s'a disputat un match de foot-ball, între echipele „Virtutea" din loc. și A. V. M. S. din Arad.

Repriza I-a e începută de „Virtutea" care a dominat tot timpul presând incontinuu poarta chelnerilor. Localnicii sunt net superiori adversarilor amenințându-le de nenumărate ori poarta. Adversarii, istoviți de forțe nemai putând ține piept ofensivei puternice a pecicarilor, cedează. Printr'o combinație reușită poarta reușește să trimită o bombă în plasa adversarului. Bogdanof și Ponta II scapă câteva situații sigure trimițând peste bară. In prima repriză rămâne rezultatul (1: 0) pentru „Virtutea".

La reîncepere, oaspeții intră decisi să egaleze, dar Rotaru și Katona le dejoacă orice combinații, știind totdeauna să clarifice situațiile primejdioase. Cu toate avertizările arbitrului, adversarii sunt brutali. Doi sunt eliminați pentru joc dur.

O peripație anihilează prevederile localnicilor, căci oaspeții ajung în posesia mingei, reducând handicapul la (1: 1). Durata a fost iluzorie, mingea e reluată și Lazăr din „11" marchează al doilea goal (2: 1). Mai târziu Pop trimite o a treia bombă stabilind definitiv rezultatul (3: 1) pentru „Virtutea".

MOARTE SUBITA. — Locuitorul N. Gheorgheoiu mergând cu ai săi la tăiat grâu, a încetat subit din viață.

ARSA DE VIE. — Femeia M. Sabău voind să distrugă niște ploșnițe cu o cantitate însemnată de benzină, a luat repede foc, iar flăcările i-au cuprins hainele, arzând o de vie. In agonie a fost transportată la spital. Cu toate îngrijirile date, a încetat din viață.

FURTURI. — Hoți încă necunoscuți, s'au introdus în grajdul locuitorului Urban Andrei, cărula i-au furat 2 vaci. Cazul s'a reclamat jandarmeriei și e în curs de cercetare.

— Un furt similar s'a săvârșit la Vancsik Ioan din Sedernat, unde răufăcătorii s'au introdus prin chei potrivite în locuința acestuia, de unde au furat lucruri în valoare de câteva mii lei.

TURNEU. — In luna Iunie, din inițiativa d-lui dr. Ivan Băneșiu, președintele societății sportive „Virtutea", s'a înjghebat un cor, sub conducerea tânărului de mari speranțe, G. Wassillewici. In urma pregătirilor făcute, vor pleca în turneu prin comunele din împrejurimi. Plecarea va începe Duminică, în comuna Seitin, unde în după amiaza zilei vor susține un match de foot-ball cu echipa din respectiva comună. Seara vor organiza o petrecere cu program variat.

TARGU-MURES

UN PESCAR SE INEACA IN MURES. — Locuitorul Jăngeu Petru în etate de 50 de ani, din comuna Subcetate, ducându-se cu plasa la pescuit, a fost apucat de o criză de epilepsie și s'a înnecat. Cadavrul nu a fost încă pescuit.

O BABA CALCATA DE CARUȚA. — Pe șoseaua națională de pe teritoriul comunei Gălești, trecând automobilul lui Kohn Simion din Mercurea-Niraiului, a speriat caii de la căruța locuitorului Adorjean Ioan din comun a Maiad, cari au călcat pe femeia Fekete Anna, în etate de 83 de ani din comuna Gălești, omorând-o pe loc.

FURT. — Cu ocaziunea concursului de înot, s'a întâmplat și un mic divertisment d-lui Emanoil Florescu, din București, președintele clubului sportiv studențesc din acel oraș, care fiind eri după amiază la strand, i s'a furat din cabina nr. 14, din buzunarul pantalonilor suma de 2000 de lei. Păgubașul a dat declarație că bănuește pe colegul sportman Pop Constantin, din echipa P. T. T., căruia declară că-i cunoaște antecedentele și care ar fi fost văzut când a intrat și ieșit, precipitat, din cabină de femeia Hoța Cornelia, îngrijitoarea cabinelor. După aceste presumțiuni, păgubașul a dat câteva palme bănuitului, care, momentan, a recunoscut furtul sumei de 1500 de lei, nerecunoscând restul de 500. La chestură începându-se ancheta, prima îngrijitoare de cabine, nu a recunoscut exact pe individul care a intrat în cabină, iar acuzatul de asemenea nu a recunoscut furtul, declarând că, fiind luat la palme în plin public și pentru a termina scandalul, a declarat că el este autorul furtului, de care de fapt habar n'are.

VIȘEUL-DE-SUS

VIZITA MINISTERIALA. — D. subsecretar de stat, Ionel Pop dela interne, a vizitat eri comuna noastră. Cu această ocaziune d-sa a făcut trista constatare că pagubele făcute de inundații sunt mai mari decât s'a crezut la început, și a promis ajutoare pentru cei mai greu loviți de prăpădul ploilor.

ATAC BANDITESC. — In ziua de 26 c., în plină zi, în comuna Vișeul de Jos, Tomoiaga Gavrilă Adaos, ajutor de primar și Tomoiaga Vasile Năstăcuță consilier comunal, ambii membri marcanți ai partidului dela guvern, împreună cu pădurarul Pop Coman Grigore, au atacat la drumul mare, camionul ce transportă produsele C. A. M., și după ce au bătut crunt pe conducător și pe agentul C. A. M., d. Hager Hermann, au furat din camion, produse în valoare de 2700 lei.

Sângeorz-Băi (Năsăud)

INSPECȚIE. — Zilele acestea a sosit în localitate d. Ioan Pop, subsecretar de stat la interne, însoțit de d-nii: dr. Vasile Buta, prefectul județului, ing. Kellp, șeful serviciului poduri și șosele și căpitan Popescu Lotreanu, comandantul legiunii de jandarmi.

D-sa se interesează de situația șoselelor din județ și de pagubele făcute de ape, în urma inundațiilor.

Dela Sângeorz, au plecat cu toții la Rodna, iar de acolo la Năsăud.

CONFERINȚA.— Ca și în anul trecut, în stațiunea noastră a început din nou ciclul de conferințe cari se țin de profesori universitari și alți intelectuali, vizitatori ai stațiunei noastre.

Ciclul de conferințe a fost început de domnul Iuliu Moisil, prof. pensionar, care a vorbit despre „Țara Mea", opera M. S. Reginei Maria.

Conferința a fost însoțită de proecțiuni luminoase.

Sala a fost arhiplină.

Au luat parte toți vizitatorii din stațiune cari au rămas pe deplin mulțumiți, aplaudând cu frenezie pe conferențiar.

—xox—

Moții în pelerinagiu

la mormintele Mureșenilor din Brașov

Brașov, 31 Iulie

O delegație de membri ai *„Frăției de cruce, din Țara Moților"*, a făcut un pelerinaj la mormintele Mureșenilor, la Brașov. S'au depus jerbe și coroane de flori, cu panglici tricolore cu cari s'au împodobit mormântul marelui cântăreț al redeșteptării naționale, Andreiu Mureșeanu și al soției sale Elena Mureșeanu, fostă președintă de onoare a „Surorilor de cruce".

Membrii delegației au rostit, la fiecare din morminte, câte o scurtă rugăciune, în memoria celor cari au fost luminători ai poporului român din Ardeal, în vremurile tulburi de asuprire maghiară.

Deasemeni s'a mai făcut un pelerinaj și la mormântul marelui tribun și fost luptător național, C. Secăreanu, care, împreună cu Ilie Măcelariu, au fost nedespărțiți tovarăși ai marelui Avram Iancu.

S'au depus și aci nenumărate jerbe și coroane de flori, din partea țăranilor din Țara Moților. Delegațiile au fost conduse de d. dr. Amos Frâncu, susținătorul cauzelor moților.

—xox—

„AMICII BĂILOR HERCULANE"

UN APEL

Un comitet de acțiune, reunindu-se în casa d-lui dr. Alexandru Crăciunescu, actualmente director-medic al Băilor Herculane și discutând mijloacele de ridicare ale acestei stațiuni la gradul ce-l comportă, a ajuns la convingerea că este necesară alcătuirea unei asociații: „Amicii băilor Herculane".

In acest scop și pentru ca țelurile asociațiunii „Amicii băilor Herculane" să aibă pe deplin succes, comitetul de acțiune a hotărît să apeleze la concursul tuturor persoanelor binevoitoare și cari sunt zeloase ca frumoasa noastră stațiune să se înalțe spre podoabă nu numai în țara noastră dar să atingă cât mai sus și rangul stațiunilor cu mare renume din apus.

Comitetul de acțiune roagă pe toți vizitatorii — pe acei cari au găsit aci alinarea suferințelor fizice sau cari vor fi avut desfătarea sufletească, să dea prețiosul lor concurs și sprijin înscriindu-se în această asociație: „Amicii băilor Herculane" pentru ca opera ei să aibă concursul necesar.

Adeziunile se primesc la direcțiunea băilor Herculane.

—xox—

ULTIMA ORA

Escursionişti polonezi în Capitală

Vizita la ziarul nostru

Din iniţiativa ziarului „Dekada Akademicka" şi Asociaţiei universitare polonă-română, sub patronajul Uniunei universitare poloneze pentru înţelegerea internaţională „Liga" din Varşovia s'a organizat o mare excursie în România, la care au participat peste 100 de persoane.

Excursia a fost condusă de d. Bosleslav Wasawaki şi au luat parte d-nii Wladislaw Slusarchi, George Holsten din partea reginnei Mlodjch, Hoepting din ministerul de externe, dr. Wisniewski asistent universitar etc.

Vizitatorii au petrecut o lună la Eforia în tabăra Uniunii naţionale a studenţilor români, iar Marţi dimineaţa la ora 6 au sosit în Bucureşti.

SOSIREA IN GARA DE NORD

In gara de Nord au fost primiţi de d-nii dr. I. Th. Nicolau asistent la Academia comercială, reprezentantul permanent al rectoratului pe lângă Asociaţia româno-polonă. M. Negru din partea preşedenţiei consiliului de miniştri, ing. L. Cerchez şi V. Prodănescu dela Uniunea naţională a studenţilor români, Witchiewici din partea consulatului polonez şi public numeros.

D. dr. I. TH. NICOLAU le urează într'o frumoasă cuvântare în limba franceză bun venit.

Ca prieteni ai României — spune d-sa — veţi cunoaşte sufletul poporului nostru, caracterul lui specific. Aveţi însă o sarcină uşoară, căci naţiunile poloneză şi română au calităţi asemănătoare, unele chiar identice. Condiţiunile istorice în care s'au desvoltat ambele ţări au fost aceiaşi. Polonezii şi românii au luptat totdeauna contra pericolelor asiatice, ei au fost apărătorii şi propagandiştii civilizaţiei europene. Aceiaşi cultură latină a fecundat geniul naţional. Avem probleme, dificultăţi comune înaintea noastră, un destin identic ne leagă. Istoria a creiat între noi o fraternitate, pe care nimic nu o poate distruge.

Voim să realizăm prin forţele proprii un viitor demn de calităţile şi drepturile noastre.

Tineretul, pe care noi îl reprezentăm, are de împlinit această operă grandioasă.

Sunt sigur că studenţimea poloneză va lucra cu tot sufletul la colaborarea română-poloneză.

D. ing. LUCIAN CHERCHEZ salută în numele Uniunii naţionale a studenţilor români pe excursioniştii polonezi. Le urează petrecere frumoasă pentru a duce amintiri plăcute când se vor întoarce în patrie.

Grupul de excursionişti a vizitat apoi palatul telefoanelor, poşta, Camera deputaţilor, au depus o coroană la mormântul eroului necunoscut.

La mormântul eroului necunoscut

LA ZIARUL „UNIVERSUL"

La ora 1 au sosit la ziarul nostru.

Studenţii au fost primiţi de d. Al. Popescu-Necşeşti care i-a condus în atelierele şi birourile ziarului.

După amiază studenţii au vizitat Ateneul, bazinul Lido şi Academia comercială.

La ora 5 a fost o recepţie la legaţia poloneză dată de d. Arcisewski ministrul Poloniei la Bucureşti.

La ora 8 seara vizitatorii polonezi au părăsit Capitala, întorcându-se în patrie.

Creditul ipotecar agricol a făcut o contra propunere transacţională

— Şedinţa consiliului de administraţie —

Eri, la ora 11 dim., s'a întrunit consiliul de administraţie al Creditului ipotecar agricol, spre a examina cererea ministerului de finanţe de a i se pune la dispoziţie, o parte din fondurile acestei instituţiuni, spre a le întrebuinţa la opera de valorificare a cerealelor.

Membri români ai consiliului de administraţie s'au pus de acord în prealabil cu reprezentanţii dela Paris, ai băncilor cari au şase mandate în consiliul de administraţie, asupra răspunsului de dat la propunerea făcută de ministerul de finanţe.

Deşi cercurile guvernamentale afirmau până aseară, un vădit optimism, — declarând că fondurile sunt ca şi obţinute, — în şedinţa de eri a consiliului de administraţie s'a arătat că tratativele începute la Paris de ministrul finanţelor, n'au dus la nici un rezultat şi că agenţii financiari, n'au consimţit la nici una din propunerile sugerate de ministrul finanţelor.

O CONTRA-PROPUNERE

După examinarea propunerii guvernului, s'a hotărît să se formuleze o contrapropunere, arătându-se că nu se poate renunţa la o sumă aşa de mare, — ministrul finanţelor ceruse 900 milioane lei, — fără să se prejudicieze însăş posibilităţile de sprijinire pe viitor a agriculturii. Din câte s'au putut afla, contra propunerea consiliului de adţie a creditului ipotecar, arată că poate ceda o sumă de 500 milioane lei, cu condiţia să se reducă dobânda cuvenită statului pentru sumele ce mai rămân la dispoziţia Creditului ipotecar agricol la 4 jum. la sută şi după 1 an, fondul să fie restituit creditului.

*

Contra propunerea creditului va fi transmisă azi, guvernului.

La ora 5 d. a. se va întruni la ministerul de industrie, sub preşedinţia d-lui prim-ministru Vaida-Voevod, comisiunea ministerială, însărcinată cu întocmirea planului pentru valorificarea cerealelor, spre a examina formula tranacţională primită din partea Creditului ipotecar agricol.

Lichidarea restanţelor datorate judeţelor

Pentru lichidarea restanţelor din anul 1932 datorate judeţelor de către ministerul de finanţe, din fondul judeţean şi comunal, Casa autonomă a pădurilor statului a fost autorizată să predea material lemnos prefecturilor de judeţe până la acoperirea sumei de 46.584.390 lei, sumă ce se mai cuvine acestora din fondul judeţean şi comunal pe 1932.

Descompletarea acestei valori se va face între ministerul de finanţe şi prefecturile de judeţ şi între C. A. P. S., în contul redevenţei ce o are de vărsat această casă la tezaur, conform prevederilor bugetului ei în vigoare.

Valoarea acestui material se va primi şi contabiliza ca venit la tezaurul public pe 1934-1935, în contul redevenţei pădurilor ce trebuesc vărsate tezaurului pe acel exercitiu întru cât redevenţa ce C. A. P. S. are de vărsat la tezaur pe exercitiul 1933—34 este deja acoperită prin alte convenţiuni anterioare.

Situaţia funcţionarilor financiari

— Un comunicat al ministerului de finanţe —

Ministerul de finanţe a dat eri următorul comunicat: Ministerul finanţelor, nefăcând reduceri sau desfiinţări de servicii, nu a trecut nici un funcţionar financiar în cadrul disponibil.

Au fost retrogradaţi numai funcţionarii, care au primit înaintări ilegale şi deci nule de drept, conform dispoziţiunilor art. 3 din legea pentru unele măsuri financiare urgente: încadrarea în funcţiuni inferioare, s'a făcut cu păstrarea drepturilor de grad şi salariu, conform legii.

Nici un funcţionar financiar n'a fost pus în disponibilitate fără vină. Ministerul de finanţe a făcut îndepărtări din serviciu numai pentru motive de ordin disciplinar, în conformitate cu legea statutului şi legea pentru completarea şi prelungirea măsurilor excepţionale de ordin financiar.

Mutările din Capitală, în provincie, s'au făcut în interesul serviciului şi asupra lor ministerul de finanţe nu va reveni.

Funcţionarii ce nu se vor prezenta la noile posturi, vor fi consideraţi demisionaţi în conformitate cu statutul funcţionarilor publici.

Anglia va interveni pentru respectarea tratatelor

Londra, 1 August (Rador). — In cercurile politice engleze se acordă o importanţă deosebită intervenţiilor naţional-socialiştilor în politica internă a Austriei, sub forma de incursiuni aeriene de propagandă.

Guvernul britanic urmăreşte de aproape această activitate.

Se subliniază că acţiunea hitleristă împotriva Austriei constituie o încălcare a dispoziţiilor tratatelor dela St. Germain şi Versailles şi că guvernul britanic nu va asista ca simplu spectator la violarea unor tratate pe care şi Marea Britanie le-a semnat şi prin care se garantează integritatea Austriei.

Preşedintele băncii Reichului despre problemele actuale

Berlin, 1 August (Rador). — Agenţia Wolff anunţă:

Preşedintele Băncii Reichului s'a adresat, într'un discurs difuzat prin radio, poporului american.

In discursul său, d. dr. Schacht a relevat că chiar în cazul când s'ar fi ajuns la Londra la o înţelegere asupra stabilizării schimburilor, conferinţa economică n'ar fi putut să ajungă la un succes real pentru motivul că cele două mari probleme ale lumii: problema datoriilor şi aceea a şomajului rămân încă de rezolvat.

Datoriile internaţionale, a continuat preşedintele Băncii Reichului, întru atâta cât ele rezultă din angajamente politice, nu vor putea fi regulate decât pe cale de acorduri politice. Datoriile interne, sunt în general o problemă de politică naţională. Depreciereа schimbului nu i se pare d-lui dr. Schacht că ar fi un mijloc potrivit pentru rezolvarea acestei probleme. D-sa crede că există mijloace mai naturale, cum ar fi de exemplu reducerea dobânzilor şi la nevoie reducerea capitalului, degrevarea de impozite a debitorilor sau alte măsuri asemănătoare. In orice caz, problema datoriilor nu ar putea fi bine soluţionată decât prin negocieri directe între cei interesaţi.

Chestiunea şomajului, a continuat d. dr. Schacht, este cu atât mai mult o problemă pur naţională. Contrar fostului guvern marxist, actualul guvern naţional-socialist se sprijină pe forţele proprii ale naţiunii. Atâta timp cât comerţul mondial nu va fi reînsufleţit, efortul revine în mod natural asupra elaselor de abnegaţie, suportând impozite mai grele pentru a permite finanţarea lucrărilor publice menite să dea de lucru şomerilor.

Conferinţa economică mondială eşuând, d. dr. Schacht a firmă că Germania se va sili să intensifice comerţul mondial prin convenţiuni bilaterale sau multi-laterale cu străinătatea. Dacă se ţine seama de faptul că Germania, o ţară atât de industrializată, a contractat în 7 ani datorii în străinătate de peste 20 miliarde mărci şi că valoarea cifrei de afaceri în comerţul mondial a comerţului extern german, a scăzut cu circa 60% faţă de nivelul atins în 1929, ne putem închipui că va fi imposibil să se ramburseze toate aceste datorii şi să se plătească dobânzile lor dacă Germania nu va avea putinţa să exporte cât mai multe mărfuri.

GANDHI A FOST ARESTAT

Bombay, 1 August (Rador). — **Gandhi, care avea să pornească azi, cu un număr restrâns de discipoli, o nouă campanie de nesupunere, a fost arestat astă noapte. Arestarea s'a făcut în condiţiuni dramatice. Timp de 30 minute, câte i-au fost acordate pentru rugăciune, mulţimea adunată în faţa casei, s'a arătat atât de ataţată încât poliţiştii au trebuit să evacueze asistenţa.**

Odată cu Gandhi au fost arestate soţia sa şi 32 persoane din suită.

Toate magazinele din Bombay sunt închise în semn de protestare.

—xox—

Două nenorociri in jud. Brăila

INECAT IN SIRET

Brăila, 31 Iulie

O impresionantă nenorocire s'a întâmplat în com. Cotu Lung.

Tânărul Petre Dumitrescu zis Chioru, telefonist la primăria acestei comune, făcea bae în Siret, a fost prins de un vârtej şi târît la fund.

Câţiva săteni observând nenorocirea, au căutat să salveze pe cel aflat în primejdie, dar a fost prea târziu. Nefericitul s'a înecat.

Parchetul fiind înştiinţat despre această nenorocire, a dispus ca postul de jandarmi să facă cercetări.

ADORMIT INTR'O MAGAZIE, A FOST ARS DE VIU

Altă nenorocire s'a întâmplat în com. Viziru.

Copilul Dobre Brezuica, în etate de 5 ani, s'a dus într'o magazie cu alţi copii, să se joace.

După plecarea celorlalţi copii Dobre a rămas în magazie unde, între timp a adormit. Pe când dormea, au luat foc nişte paie, care erau în magazie. Focul a cuprins apoi întreaga magazie. Copilul a fost înconjurat de flăcări, astfel că nu s'a mai putut salva.

Părinţii victimei aflând că odrasla lor se află în magazie, au alergat să-l salveze, dar era prea târziu. Flăcările îl carbonizase.

Pagubele provocate de foc sunt însemnate. Jandarmii fac cercetări, spre a stabili dacă într'adevăr incendiul se datoreşte imprudenţei copilului Brezuica sau e opera vreunei mâini criminale.

—xox—

Ziua de 1 August

Galaţi, 1 August

Ziua de 1 August a trecut în perfectă linişte la Galaţi. Autorităţile civilo-militare au luat întinse măsuri de pază la toate instituţiile publice, şantiere, gări şi cartierele muncitoreşti, s'au făcut razii şi au fost arestaţi foarte mulţi suspecţi. La poliţie s'a făcut triarea celor arestaţi. Nu s'a înregistrat nici un incident.

INCERCAREA DE ATENTAT DIN POZNAN

Varşovia, 1 August (Rdor).— Cu ocazia zilei de 1 August, ziua manifestaţiilor anti războinice, la Poznan doi comunişti au atacat într'unul din cartierele oraşului, un furgon poştal care transporta mari sume de bani. Poliţia fiind anunţată, a zădărnicit atentatul, arestând pe agresori. Atentatul s'a făcut în urma ordinului organizaţiei comuniste locale.

—xox—

Două sinucideri in Capitală

Plutonierul pensionar Gheorghe Olaru, de fel din com. Tausa (Vaslui), s'a spânzurat eri dimineaţă, în strada Buzeşti 84.

Cauza sinuciderii nu se cunoaşte.

— In strada Nistrului 37, a fost găsit spânzurat în podul casei, Francisco Pilico, în vârstă de 74 ani.

Din mărturisirile vecinilor se pare că motivul e o boală veche.

—xox—

Cerealele la Brăila

1 August

Situaţia internă a preţii cerealelor se prezintă neschimbată. Tranzacţiunile sunt reduse. Pe linie, au sosit puţine vagoane cu cereale.

Se tratează porumb dinte de cal la 16.500 linie doc; orz nou predat disponibil de 58 kg. cu 4—5 la sută la 15.250—15.550 linie port; grâu recoltă nouă de 78—79 kg. cu 5 la sută lei 40.000 linie cu predarea în 6—7 zile; grâu nou de 75—76 kg. cu 3 la sută la 33.000 linie cu aceiaş predare; grâu de 74—75 kg. cu 1—5 la sută la 30.000 linie cu predarea într'o săptămână; fasole de rând la 19.500 — 20.000 linie după calitate; meiul la 16200 linie port, orz stuţuit de 66 kg., cu 3 la sută la 18.500 bordo, orz de 65 kg. cu 4 la sută la 16.000 linie doc, ovăzul nou de 43 kg., cu 4 la sută la 15.500 linie. Celelalte produse sunt neglijate.

*

In obor sau vândut 10 care cu porumb cu 170-175; 10 care orz nou cu 155-160; un car mei cu 170 lei suta de kg.

Procesul dezordinilor dela atelierele „Griviţa" C. F. R.

Ziua XII. - Şedinţa de după amiază

Şedinţa s'a deschis la orele 4 jum. d. a.

Martora ECATERINA IOSIP, depune pentru acuzata Doncea Elena.

Martora IULIA UNGUREANU, depune pentru acelaşi acuzată.

Confruntate, martorele se contrazic. D. lt. col. Hotineanu arată consiliului că acuzata a luat contact cu martorele şi le-a spus cum trebue să declare în instanţă. Contra acestei afirmaţii, d-ra av. Lizeta Gheorghiu protestează. Interogate, martorele confirmă spusele comisarului regal.

D. av. BIANCHI întreabă pe martorul Zamfirescu Marin care a fost atitudinea acuzatului Tudor Florea în timpul grevei. Martorul dă referinţe favorabile.

Martorul CONSTANTINESCU VASILE, depune în favoarea acuzatului Grigorescu Mihail.

Martorul COMAROWSKY EMIL, depune pentru acuzatul Tudor Florea

D. av. BIANCHI: A făcut acuzatul agitaţi pentru grevă?

MARTORUL: Nu.

D. av. BIANCHI: N'a fost bolnav în noaptea grevei?

MARTORUL: Da. şi a stat tot timpul în atelere.

Mart. CRANGU DUMITRU, declară că acuzatul Roman Nicolae a îndemnat pe lucrători să plece acasă în noaptea de 15/16 Febr. şi din această cauză lucrătorii i-au adresat epitetul de „laş". Povesteşte apoi cum muncind 16 ore pe zi, câştiga destul de bine.

Născându-se o discuţie asupra orfanilor de războiu, d. Niţulescu spune că aceştia nu sunt îngrijiţi de nimeni.

D. lt. col. R. HOTINEANU comisar regal: Iţi resping această afirmaţie comunistă. E o propagandă ticăloasă pe care o duceţi pretutindeni. Orfanii de război au fost ajutaţi. Dovada, procentul din liceele militare.

PREŞEDINTELE întrerupe discuţia aceasta şi continuă audierea altor martori.

Martorul VINTILĂ COSTACHE, depune pentru acuzatul Stoica Cristofor.

Intrebat asupra modului în care a fost primită armata de lucrători în dimineaţa zilei de 15 Februarie, martorul ezită a declara că lucrătorii au huiduit-o şi au aruncat cu pietre şi buloane.

D. lt. col. HOTINEANU întrebând pe un jandarm din sală asupra acestui lucru, jandarmul a declarat că lucrătorii, la ivirea armatei, au început să huidulască şi să arunce asupra ei cu pietre.

Ziua XIII.—Şedinţa de dimineaţă

Şedinţa s'a deschis la orele 8 jum., sub preşedinţia d-lui col. Al. Filitti, fotoliul ministerului public fiind ocupat de d. lt. col. Romulus Hotineanu, comisar regal.

S'a continuat audierea martorilor apărării.

Martorul DEM. RADULESCU, primarul sectorului IV Verde, dă oarecare relaţii asupra acuzatului Ionescu Dumitru, zis Mitincolu.

Martorul dr. N. DIMITRIU a depus în acelaş sens.

Martorul PETRE PRUTEANU depune favorabil pentru acelaş acuzat. Intrebat asupra nemulţumirilor lucrătorilor C. F. R., declară că aceste nemulţumiri se datoresc următoarelor cauze: sunt plătiţi puţin, nu li se recunosc meritele după capacitatea fiecăruia, etc.

Mart. CONST. TEODORESCU depune pentru acuzatul Popa Nicolae. Declară că sindicatul chelnerilor nu era comunist.

UN MARTOR OCULAR

Informatorul D. I. ATANASIU, ziarist, întrebat de comisarul regal asupra celor ce a văzut d-sa în dimineaţa de 16 Febr. la atelierele Griviţa, declară următoarele:

In noaptea de 15/16 Febr., am sosit la orele 9.30 la atelere. In curtea atelierelor şi pe stradă, era un vacarm. Populaţia civilă a început a huidui pe prefectul poliţiei. La un moment dat, din mijlocul populaţiei civile s'au tras focuri de revolver spre prefectul poliţiei, cărora le-au răspuns tot cu focuri de revolver, agenţii de poliţie.

In zori de zi a fost o consfătuire între conducătorii trupelor. Armata şi autorităţile au fost foarte îngăduitoare tot timpul. La orele 4 dimineaţa s'au stins luminile la atelere. D. lt.-col. Hotineanu a propus atunci ca evacuarea atelierelor să se facă evitându-se orice ciocnire ori vărsare de sânge. Apoi a dat muncitorilor un răgaz de 5 minute pentru a se hotărî la evacuare. Muncitorii au început să huidulască. După aceea au început focuri de revolver din atelere. Am fost urmăriţi cu focuri de un grup de muncitori, cari trăgeau de după nişte butoale de benzină. Povesteşte amănunţit tot ce a mai văzut în acea noapte.

Apărarea spune că a auzit că gardianul a fost împuşcat de un individ care făcea parte dintr'un grup ce vroia să devasteze prăvăliile depe Griviţei.

APARAREA, roagă pe martor să precizeze de unde au pornit gloanţele.

MARTORUL: S'au tras focuri de armă din curtea atelierelor.

D-ra LIZETA GHEORGHIU: Lucrătorii nu se temeau să iasă din atelere din cauza armatei?

MARTORUL: La ora 2 noaptea li s'a trimis vorbă lucrătorilor că pot părăsi atelierele în linişte, fără a li se întâmpla ceva. Unii lucrători au plecat, alţii, nu.

APARAREA pune martorului o serie de întrebări, datorită cărora se stabileşte adevărul asupra declanşării focurilor din partea muncitorilor şi a armatei.

In continuare, martorul arată că s'a tras din atelere şi asupra d-lui lt.-col. R. Hotineanu, comisar regal.

DEPOZIŢIA D-LUI MAIOR ANGELESCU

După o suspendare a şedinţei, a fost audiat d. maior Angelescu, ajutor de primar al municipiului. Arată că acuzatul Ionescu Dumitru e membru al partidului naţional-ţărănesc. Nu crede să aibă credinţe politice subversive.

AV. GHERASIM: Ştie domnul martor că în vechiul partid. ţărănesc exista principiul luptei de clasă?

MARTORUL: Aceasta îi era imputată de celelalte partide. Nu pot să ştiu ce se discuta în acest partid în privinţa luptei de clasă, pentrucă eu sunt venit în partidul guvernamental prin contopirea partidului naţional, din care făceam parte.

Martorul BERBECI ION declară că în ziua de 13 Febr. i s'a dat de o necunoscută un manifest. L-a primit sub ameninţarea cu bătaia.

Mart. OPRICA FLOREA —declară că n'a putut eşi din atelier, din cauza gărzilor de lucrători cari păzeau porţile.

Mart. GHIŢULESCU NICOLAE şi alţii, depun favorabil unora dintre acuzaţi.

Şedinţa se suspendă la orele 12,30. După amiază la ora 4 jum., şedinţă.

—xox—

EXCURSIUNE

ROMA-PARIS

prin: Venezia-Florenţa-Roma-Neapole-Milano-Paris, între 10-27 August. Costul lei 14.600. Ultimele înscrieri la ziarul „Ordinea", str. Sărindar 14, între 10—1 şi 5—8. 17

Adânc îndurerate familiile Grigorovici şi Petrea anunţă rudelor şi prietenilor încetarea din viaţă a scumpului lor tată socru şi bunic

Grigore Gr. Grigorovici

etate 75 ani

Inmormântarea va avea loc Miercuri 2 August ora 9 dimineaţa la cimitirul Eternitatea Bârlad. 6844

Bârlad, Epureanu 7.

Dr. M. Mingopol, arhitect C. Mingopol şi familiile lor, mulţumesc pe această cale d-lui col. Gabriel Marinescu, prefectul poliţiei Capitalei, colegilor şi prietenilor cari au luat parte la trista ceremonie a înmormântării scumpului lor

ALEXANDRU MINGOPOL

fost INSPECTOR DE POLIŢIE

Exprimăm pe această cale mulţumirile noastre recunoscătoare pentru mărturia de prietenie şi de simpatie ce ni s'a arătat cu ocazia pierderii mult regretatei noastre mamă, mamă mare, soră, mătuşe, şi vară

PAULINA D. BILDIRESCU

Adânc întristaţi: Remo Fratta soţ, Gianfranco fiu, familiile: Antonio Fratta cu fii, Falomo cu fii, Gregorio Fratta cu fii, Toffolo cu fii, E. Hoffer anunţă pierderea mult iubitei lor

ANNA FRATTA

în vârstă de 30 ani

decedată după o scurtă şi grea suferinţă. Inmormântarea a avut loc în ziua de Marţi 1, August ora 6½ d. a. la capela cimitirul catolic Bellu.

Indureraţii: Profira, mamă; Ana, soţie; Anetuţa şi Costaş, fiică şi ginere; Ticu şi Radu, fii; Natalia, soră; Agripina şi Jean, soră şi cumnat; George şi Maria, frate şi cumnată; cum şi familiile Cotin Gheorghiu, Ghiţă Gheorghiu, Ionescu, Dărigault şi celelalte familii înrudite, au durerea să anunţe pierderea scumpului lor

CONSTANTIN Gr. GHEORGHIU

Avocat, fost Decan al Baroului de R.-Sărat, fost Deputat, Senator, Primar al Oraşului, Decorat cu Ordinul Coroana României în Gradul de Cavaler, etc. In vârstă de 67 ani.

decedat în ziua de 29 Iulie ora 11 a. m. după o lungă şi grea suferinţă.

Inmormântarea a avut loc Luni 31 Iulie a. c. ora 16 d. a. în Cimitirul Oraşului R.-Sărat.

R.-Sărat, Iulie 1933. 9

Ultime informaţii

—o—

✱ *Guvernul a dat d-lui Rudolf Brandsch, fost subsecretar de stat al minorităţilor, misiunea să sondeze, la Berlin, posibilităţile de reluare a raporturilor economice româno-germane.*

Cercurile oficiale desmint ştirea că d-sa ar avea împuternicirea să trateze încheerea unei noui convenţii economice.

✱ D. profesor dr. Martini, delegat al Ligii Naţiunilor, soseşte Joi dimineaţa în Capitală.

D-sa este invitat de d. prof. dr. Ciucă, reprezentant permanent al României pe lângă Liga Naţiunilor.

Oaspetele străin se va interesa în mod amănunţit de felul cum decurge campania antimalarică în ţara noastră şi va fi găzduit la Gurbăneşti.

✱ Ministerul de finanţe înştiinţează că numai până la 15 August se mai poate beneficia pe acest trimestru de reducerea de 5% la plata contribuţiunilor directe, adiţionale şi drumuri, precum şi a impozitelor succesorale.

✱ D. I. Brăneanu, directorul mişcărei fondurilor a fost delegat să conducă şi direcţia bugetului şi contabilităţii generale a Statului, pe timpul absenţei d-lui I. Banciu.

D-sa va presida şi comisia de angajeri de cheltueli.

✱ M. S. Regele a aprobat regulamentul pentru consiliile de igienă şi de ocrotire.

Prin acest regulament, ministerul sănătăţii a împlinit o lacună, întrucât prin acest regulament se uşurează mult rezolvarea problemelor de sănătate şi ocrotiri. Vechiul regulament nu mai corespundea vremurilor de azi.

Cazurile grave de epidemii, problemele de alimentare cu apă, de igienă alimentară, industrială, etc. vor fi rezolvate după noul regulament, cu toată urgenţa.

✱ Cavalerii ordinului „Mihai Viteazul" adunaţi în pelerinaj la Curtea de Argeş, au trimis M. S. Regelui o telegramă, semnată de generalul de corp de armată Iancovescu, fost ministru al armatei în timpul campaniei.

M. S. Regele au răspuns prin următoarea telegramă:

Generalului Iancovescu Şuici

ŞUICI

Foarte mişcat de gestul şi cuvintele ce mi-aţi trimes în numele cavalerilor „Mihai Viteazul", adunaţi la pelerinajul din Curtea de Argeş, Vă rog a mulţumi tuturor călduros, din parte-mi.

CAROL

✱ Cu prilejul inspecţiei făcute la Teckirghiol, d. ministru Ioaniţescu a dat dispoziţiuni categorice de interzicerea circulaţiei pe lacul Teckirghiol, întrucât răscolirea apei produce ineficacitatea nămolului.

✱ Compania CIDNA ne face cunoscut următoarele:

Contrariu primelor informaţiuni apărute în presă, cu ocazia incidentului de aterisare al avionului sosit Sâmbătă seara, 29 Iulie, pe aeroportul Băneasa, atât pasagerul cât şi echipajul avionului, pilot şi radiotelegrafist, nu au suferit nici cea mai mică sgârietură, nu rănire.

Incidentul la aterisarea avionului se datoreşte terenului aeroportului care era încă plin de apă din cauza ultimelor ploi torenţiale.

✱ Azi Miercuri, la ora 5 d. a. se va ţine la ministerul de industrie, sub preşedinţia d-lui prim ministru Vaida Voevod, şedinţa comisiunei ministeriale, care urmează să întocmească programul pentru valorificarea cerealelor.

✱ D. prim ministru Al. Vaida a primit eri dim. în audienţă, pe d. Wilson, ministrul Statelor-Unite la Bucureşti, care a fost rechemat.

✱ D. ministru al sănătăţii, D. R. Ioaniţescu, a sosit Luni seara în Capitală.

✱ D. I. G. Duca, şeful partidului liberal, s'a înapoiat Luni d. a. la Mălăreşti.

✱ D. dr. Voicu Nitescu, ministrul agriculturii şi domeniilor, a plecat Luni la Constanţa, pentru a inspecta lucrările abatorului în construcţie.

Cu această ocazie, d-sa va inspecta şi lucrările de colonizare din Cadrilater şi studia problema emigranţilor turci cari părăsesc Dobrogea.

POLITICE

✱ D. Grigore N. Filipescu, preşedintele partidului conservator, va prezida Duminică 6 August c. la Craiova o consfătuire la care vor lua parte organizaţiile conservatoare din Oltenia şi Banat.

Din străinătate

✱ **Berlin, 31 (Rador).** — A. S. Prinţul Nicolae a sosit noaptea trecută aci, venind dela Sigmaringen.

Alteţa Sa are intenţia să viziteze uzinele Junkers din Dessau, pentru a examina noile modele de avioane.

✱ **Berlin, 31 (Rador).** — La Colonia s'a deschis eri al 25-lea congres mondial esperantist. Participă aproape 1000 delegaţi, reprezentând 32 ţări.

✱ *Berlin, 1 August (Rador).* — Cu începere de Sâmbăta viitoare dirijabilul „Graf Zeppelin", va pleca la fiecare două săptămâni din Friedrichshafen spre Rio de Janeiro.

✱ *Stuttgart, 1 August (Rador).* — D-rul Tzaki, originar din Sibiu şi preşedinte al Uniunii germanilor din România, cu sediul la Bucureşti, a fost numit director al Institutului pentru germanismul în străinătate.

Cronica sporturilor

BOX

Lucian Popescu challenger la titlul Europei

Comitetul de urgenţă al I. B. U.-ului luând în discuţie provocarea lansată de Lucian Popescu, fost în două rânduri deţinător al unui titlu continental, contra campionului Europei la categoria pană, a aprobat-o în unanimitate, fixând termen până la 26 Noembrie a. c.

Deci, Lucian Popescu urmează să se întâlnească cu spaniolul Jose Girones, deţinătorul titlului, înlăuntrul acestui termen.

Desigur că tratativele pentru angajarea acestei dispute au şi început, organizatorii români şi cei spanioli căutând să obţină prioritatea.

Dacă se cade de acord ca matchul să se ţină la Bucureşti, el urmează să fie angajat pentru o dată ce să nu depăşească a doua decadă a lunei Septembrie, dată până la care se mai poate organiza la Arenele Romane.

In caz contrariu matchul ar putea să se angajeze pentru Barcelona.

Cei doi candidaţi la acest titlu au tot interesul ca partida să se ţină în termen, întrucât după data de 26 Noembrie, în cazul când matchul nu s'a disputat, titlul va fi declarat vacant şi I. B. U. va deschide o competiţiune pentru desemnarea viitorului deţinător.

Ungaria a învins România?

— Un rezultat pe care nu-l aşteptam —

Rador-ul ne-a adus o veste: acela a înfrângerii României de către Ungaria, în cursul unei dispute pugiliste amatoare ce s'a ţinut la Budapesta, în seara zilei de 28 Iulie. Ştirea este direct deconcertantă, prin faptul că nimeni nu ştie de o echipă românească trimisă să ne apere culorile pe meleagurile capitalei Ungariei.

Din cele ce am publicat la timp, este de notorietate publică deplasarea la Budapesta a unei formaţii pugiliste amatoare. Este vorba de o echipă a clubului C. F. R., întărită, dacă se poate spune astfel, cu 2—3 elemente străine de această grupare. Dar de aci şi până la a numi o formaţie inedită, drept reprezentativă a României este o diferenţă frumoasă. Cu toate acestea, telegramele străine, ne aduc vestea înfrângerii României. Să fie oare o mistificare la mijloc? Să se fi împăunat formaţia ceferistă cu un titlu ce nu-i aparţine sau, pur şi simplu, unguri au încercat să bată monedă pe chestiunea unei victorii fără semnificaţie?

Ori care ar fi situaţia, Federaţia română de box este obligată să se sesizeze şi, în primul rând să adreseze Federaţiei maghiare, o plângere prin care să înfiereze sistemul şi prin care să arate că formaţia trimisă la Budapesta nu a fost împuternicită cu calitatea de repreznetativă a României.

Este dela sine înţeles că, în mistifcareai ce s'a produs şi-a băgat cineva coada. Şi se poate întâmpla ca acel cineva să nu fie străin de Federaţia română de box căreia, nu pentru prima oară îi face neajunsuri. Şi acel cineva este vinovat de cele petrecute la Budapesta, chiar dacă nu a fost de acord cu titulatura întâlnirei, dar a tolerat-o.

Când o formaţie românească de box s'a deplasat în Cehoslovacia şi localnicii au vrut să intituleze întâlnirea drept „match România-Cehoslovacia". conducătorul echipei româneşti s'a opus şi boxeurii nu au vrut să se urce pe ring până ce această titulatură nejustă nu a fost înlăturată. Acelaş lucru trebuia să se petreacă şi la Budapesta unde, ungurii, în continuă fugă după victorii, nu s'au sfiit să profite de slăbiciunea conducătorilor echipei româneşti, pentruca apoi să se poată mândri cu o victorie nedreaptă.

Din fericire, noi ne-am manifestat lipsa de încredere în formaţia ce a trecut graniţa şi am spus la timp că, în afară de Constantin David, niciunul dintre boxeurii români plecaţi la Budapesta nu au şansă regulată în faţa adversarilor lor. Tocmai deaceia am ţinut să subliniem că o deplasare în Ungaria nu trebue făcută decât cu elemente de primul ordin şi am arătat că un Nicolae Bulandra, Anton Oşca, Dumitru Panaitescu, Ilie Petrescu şi Mihail Stănescu, nu au ce căuta într'o echipă ce trece graniţa, chiar dacă această echipă nu este învestită cu puteri de reprezentativă.

Previziunile noastre nu au fost înşelate. Cu excepţia lui Constantin David, a cărui victorie noi am pronosticat-o, toţi ceilalţi boxeuri amatori români, au mâncat o bătae soră cu moartea.

Şi, celace este mai grav constă în faptul că înfrângerea lor coincide cu „Ungaria-România 14—2".

Federaţia română de box are cuvântul.

E. D.

ATLETISM

Pentathlonul naţional

— Cupa Ardealului —

Duminică 6 August, Federaţia română de atletism, va organiza la Timişoara cu sprijinul ligii Banat, cea de a doua manifestaţiune naţională ce figurează în programul ei de activitate şi anume campionatul naţional al pentathlonului, pentru cupa Ardealului donată de d. deputat Aurel Leucuţia şi care s'a disputat pentru prima dată la Cluj în anul 1925.

Această competiţiune dela apariţia decathlonului a fost neglijată în multe ţări fiind scoasă din programul de activitate. La noi însă comisiunea tehnică a F. R. A.-ului a opiniat pentru menţinerea ei în în program, dat fiind că România nu posedă un lot prea numeros de atleţi capabili de a reuşi cu succes într'o probă de decathlon şi apoi pentathonul disputat în cadrul unui concurs se poate desfăşura în cele mai bune condiţiuni.

In acest an campionatul pentathlonului care se dispută pentru a şasea oară a fost sortit să se desfăşoare la Timişoara pe arena clubului Banatul.

După cum se ştie cele cinci probe ale pentathlonului sunt: 1) săritura în lungime; 2) 200 metri; 3) aruncarea discului; 4) aruncarea suliţei; 5) 1500 metri plat.

Probele se desfăşoară în ordinea de mai sus iar calcularea punctelor se face după tabela decathlonului la probele de aruncări şi sărituri, fiecare atlet având dreptul la trei încercări.

Proba a fost înfiinţată în anul 1925 când s'a disputat la Cluj şi a revenit atletului Ion Virgil (St. R.) care a stabilit cu această ocazie şi primul record naţional al probei.

In anul 1926 nu s'a desfăşurat iar în anul 1927 şi 1928 victoria a revenit excelentului atlet G. Onciul dela Sp. Stud. care a ameliorat şi recordul naţional.

In anul 1929 pentathlonul a fost câştigat de atletul braşovean H. Schlandt cu o performanţă mai slabă.

In anul următor d. căpitan Hayden Kurt actualmente conducător al asoc. sportive „Granitul" dela Cerna Vodă, a câştigat pentru prima dată pentathlonul care s'a disputat la Braşov reuşind să totalizeze peste 3000 puncte stabilind astfel un nou record naţional.

Incepând din anul 1931 a început supremaţia excelentului atlet din Petroşani S. Csakinay care în 1931 la Braşov şi 1932 la Predeal şi-a însuşit cu destulă uşurinţă cupa Ardealului.

MOROTHONUL NAŢIONAL

Pentru prima dată în analele sportului românesc, s'a dat Olteniei cinstea să organizeze o competiţiune atletică. Federaţia română de atletism a făcut acest act de înaltă dreptate, oferind oraşului R-Vâlcea ocazia să organizeze campionatul naţional al marathonului pe distanţa lui clasică de 42 km. 195 m.

Este începutul unei campanii de propagandă în favoarea atletismului pe care F. R. A. o face într'o regiune care până în prezent a rămas — fără voia ei este drept — refractară acestui sport.

In toamna acestui an Craiova a fost înrezistrată cu un stadion modern unde se vor organiza reuniuni de atletism, astfel că în curând Oltenia va fi un centru producător de atleţi de clasă

Ca şi în ceilalţi ani campionatul naţional va servi ca ultimă selecţiune în vederea jocurilor interbalcanice. Ultimele cambionate ale celei mai lungi probe atletice au dat loc la alergări interesante în care lotul de concurenţă deşi redus s'a prezentat bine pregătit. De la dispariţia căpitanului V. Cristescu şi până la apariţia lui Gall Marathonul a fost apanajul Bucureştenilor: Ilie, Marinescu, Marin L. Marin şi în sfârşit Cucu au triumfat în fiecare an.

Rezistenţa excepţională a alergătorilor români s'a făcut cunoscută şi peste graniţă, cu ocazia jocurilor balcanice care constituiesc cele mai grandioase manifestaţiuni de atletism în balcani; trei români au reuşit să sosească primii în stadion după ce alergaseră 42 km.

După datele şi informaţiunile ce le avem Ludovic Gall dela Braşov, care de curând a câştigat campionatul regional cu un timp de sub 3 ore s'a dovedit a fi cel mai bine pus la punct cu antrenamentul, şi cum antrenamentul constituie un factor determinant în această probă nouă credem că Gall va reuşi să termine în învingător. Pentru locul al doilea braşoveanul Covaci se va lupta cu Cucu campionul de anul trecut, care în acest an din cauza stagiului militar nu poate fi la punct cu antrenamentul. Pentru celelalte locuri au şanse de a figura; Vasilescu (T. C. R.), Miron şi Chicomban (I. A. R.), Petrescu (Legiunea sportivă), etc.

TIR

In vederea participărei la concursurile internaţionale de tir ce vor fi la Varna, la 5 August a. c. s'au disputat trageri eliminatorii pentru a se desemna echipa românească dintre cei patru concurenţi ce urmează următoarele rezultate:

Costea Caragea 39/50, (78%), Manole Stroici 35/50, (70%), Dan Noica 34/50, (68%). Marin Butculescu 27/50, (54%).

Cei 4 trăgători de mai sus vor compune deci echipa română, care va participa la concursurile dela Varna.

Automobilism

NUVOLARI A CAŞTIGAT CUPA CIANO

Cupa „Ciano", disputată la Livorno pe o distanţă de 240 km., a fost câştigată de italianul Nuvolari (masscrati) cu timpul de 2 ore 45 m. 8 s., cu o iuţeală medie de 87 km. 198 pe oră.

Al doilea s'a clasat Brivio (Alfa Romeo).

TENNIS

In zilele de 12—15 August, se va disputa la Techirghiol-Eforie, un campionat de tenis, organizat de clubul Boherty. S'au inscris până în prezent. o bună parte dintre cei mai autorizaţi reprezentanţi ai tenisului românesc: Botez, Hamburger, San-Galli, Schmidt, Krupensky, Caralulis etc.

Este deasemeni probabilă participarea lui Mospurgo, cunoscutul „as" italian al rachetei.

Pe lângă frumoasele premii pregătite pentru jucători-organizatorii au decis să premieze şi pe cei mai buni arbitri. Ultimele premii — al arbitrilor — vor fi decernate prin votul jucătorilor.

Organizatorii — între cari trebue citat Aurică Dumitrescu, cunoscutul antrenor — s'au străduit să asigure jucătorilor o participare în condiţii cât mai bună şi au reuşit: pentru 400 lei, se poate avea, pe lângă participarea efectivă, întreţinerea şi locuinţă, în tot timpul campionatului.

Menţionăm, că anul trecut cupa Eforiei a fost câştigată de Reti. care, în finală, a învins pe Botez, în patru seturi.

CAMPIONATUL REGIONAL BUCUREŞTI LA CAT. II-a

Secţia de tennis a clubului C. F. R. a organizat pe terenurile proprii din bul. Elisabeta campionatul Capitalei la competiţiunile încă nedisputate de dublu domni şi de dublu mixt.

Sunt reprezentate toate cluburile de tennis din Capitală: T. C. R., A. S. Politehnica, Doherty, Juventus şi C. F. R.

REZULTATELE

Dublu domni

Primul tur: Weinberger-Adelstein b. Tichomirov-Cristea 6-0, 4-6, retras.

Vasu L.-Vasu M.-b Streit-Prager 2-6, 6-4, 8-6.

Burghardt-Glaser b F. Herck-J. Herck 2-6, 7-5, 7-5. Madgearu-Goumaz b. Danielopol-Bărbuceanu w. o.

Turul II: Rossin-Taubman b. Madgearu-Goumaz 6-0, 6-4. Todorovsky-Gyillany b. Weinberger-Adelstein 6-0, 5-7, 6-4.

Semi-finală: Rossin-Taubman b. Burghardt-Glaser 6-4, 6-3.

Dublu mixt

Primul tur: Fonstein-Berlin b. Negru-Bălan 6-2, 6-2. Stadecker-Stadecker b. Marian-Burghardt w. o. Toff-Sfetescu b. Ghiţescu-Madgearu 6-2, 6-0. Streit-Streit b. Weintraub-Merdinian 6-2, 6-2. Gigantes-Rossin b. Weinberger-Weinberger w. o.

Turul II: Caton Gyllany b. Delecsko-Plăcinţeanu 7-5, 7-5. Goldstein-Cerbu b. Benjamin-Adelstein 6-3, 6-8, 6-0. Goldenberg-Schuller b. Altchek-Vasu 6-4, 6-3.

Dela Cidna

Eri, Luni, ora 11.30, pe aeroportul Băneasa a aterisat un avion francez de turism, tip Caudron Phaleine, motor Renault Bengali 120 HP. având la bord pe lt. Bernard şi d. Averseng, coproprietari ai avionului.

Echipajul execută un voiaj particular de agrement în Europa şi venea dela Salonic. După o etapă de câteva zile la Bucureşti, va pleca la Varşovia.

Locotenentul pilot Bernard este unul dintre străluciţii piloţi ai aviaţiei franceze din Africa.

El a fost campionul generalului Laperine şi este unul dintre eroii primei traversări a Saharei în avion.

Arestarea unor membri ai L. A. N. C.

Giurgiu, 31 Iulie

Astăzi au fost aduşi la parchetul de Vlaşca tinerii: Banu Voicu, Petre Mihalache, Frank Emil şi Botică Alexandru, toţi membri ai L. A. N. C., cari au fost arestaţi în com. Slobozia pentru faptul că trecând prin comunele Bujoru, Petroşani, Arsache şi Malu, îmbrăcaţi în uniforma cuzistă, au împărţit locuitorilor diferite manifeste.

După interogatoriile luate, d. procuror Fudulu a emis mandate de arestare contra lor, fiind depuşi în arestul preventiv.

Marţi vor fi judecaţi după legea micului parchet de trib. Vlaşca s. II-a.

Mica Publicitate

Apare în fiecare zi. Minimum 10 cuvinte

— Anunciurile în chenar preţul dublu —

Pentru adresele din Capitală se va adăuga şi numărul sectorului.

Cereri de serviciu

3 lei cuvântul

ADMINISTRATOR moşie român transilvănean căsătorit cu şcoală germană şi practică îndelungată, cunosc foarte bine toate ramurile agriculturii. Adresaţi Lazinovici, Hala Griviţei 58. 5754

ADMINISTRATOR Moşie 47 de ani practică versat în toate ramurile agriculturei şi viticulturei caut orice post durabil la moşii. Ştefan Henrich Moşia Prundu jud. Ilfov. 111

DOMNIŞOARA cultă provincială cinste exemplară etate mijlocie caută post familie onorabilă, răspundeţi ziar 54 D. 100

DOAMNA tânără transilvăneancă caută post ca menajeră persoană serioasă. Merge şi în provincie. Adresaţi str. Luterană 23 în fund.

KINDERGARTNERIN Ausländerin tüchtig in Pflege und Nähen sucht Stelle. Ziar 55 D. 103

TANARA drăguţă doreşte a conduce menaj persoană singură merge şi provincie. Str. Vidin No. 11 Loc. Tei. 151

TANARA, simpatică, conduce menaj uşor. Domn singur, întreţinere familiară. Detalii: Anele, Depozitul „Universul" Ploeşti. 5716

Oferte de serviciu

4 lei cuvântul

ANGAJEZ imediat practicant cu scriere frumoasă rondă şi cursivă pentru birou comercial. Oferte ziar sub 52 D. 72

DACTILOGRAFA, bună corespondentă germană franceză, creştină, caută societate forestieră. Ziar 102 B. 5704

GRADINAR cu soţie caut pentru moşie. Antonescu, strada Biserica-Enei 5. 56

PADURARI cu şcoala de pădurari se angajază imediat la Administraţia Parcului Snagov, Gara Periş, Jud. Ilfov. Se dă: locuinţă cu grădină, 2 pogoane teren de hrană, păşune, 4 metristeri lemne şi 1600 lei lunar. Amatorii se vor prezenta în termen de 10 zile. 5816

SPITALUL Tuberculoşi Târgovişte caută femei serviciu. Doritorii cu acte se vor prezenta la spital. Salar lunar 760 plus întreţinere. 114

Lecţii şi meditaţii

4 lei cuvântul

AUGUST încep cursuri noui Stenodactilografie. Şcoala Centrala, Str. Academiei 28. 217

AVIZ! Formativă existenţă nouă învăţând meserie. Şcoala Şoferi Mecanici pelângă Şcoala Superioară Arte Meserii Bucureşti, Cometa 23 primeşte zilnic înscrieri. Durata 2 luni. Privincialii dormitul gratuit. Cereţi prospectul. 5727

FRANÇAISE, très instruite, donne leçon grammaire, conversation, littérature méthode moderne, prix convenables. 34, Strada Basarabia. 75

STUDENTA, preparaţie corijenţă, romăna II liceu, oferim întreţinere-onorar, aproape Capitală. Informaţiuni General Demostene 67 (Cotroceni). 4

STUDENTA prepară admiteri, corigenţe toate materiile. Cernătescu, Viitor 53. 5708

800 lunar, prepară serios profesoară corigenţe, admiteri, bacalaureat. Călăraşilor 161. 34

VÂNZĂRI

4 lei cuvântul

AUTOMOBIL Renault 6 Hp deschis bună stare consumaţie mică vând eftin Transilvaniei 36. 179

AUTOMOBIL Plymouth de vânzare, chilipir bună stare. Str. Ceair 15. 143

ALFA Romeo supersport 150 km. oră, bună stare, eftină. Rahovei 281 5749

AUTOMOBIL închis două uşi uşor consum minim aproape nou, vând mare ocazie cauza plecării. Portar, Hotel Englisch. 5732

AUTOMOBIL „Nash" standard eftin vând cauza plecării. Garajul Bică, calea Rahovei 201. 5745

ATENŢIUNE, vindem eftin smokinguri, covor 3½×4½. maşini Singer cismărie. şi cusut, crep satin alb. 150 lei metrul. diferite cupoane stofă bijuterii. „Economia Românească". Brezoianu 24. 5710

AUTOMOBILE mare ocazie Ford Chevrolet Auburn închise 929, Dorobanţi 31. 5831

AUTOMOBIL Berliet ocazie, chilipir vinde str. Bis. Amzei 14. colţ 99

BUICK Master 7 locuri perfectă stare de funcţiune vindem ocazie Adresaţi administraţia Brâncoveanu strada Sfinţii Apostoli 76. 5820

„BLUTHNER" Pianină concert perfectă stare vând 20.000 Văcăreşti 126 fund. 5644

COFETARILOR, Cuptori aburi System Werner & Pfleiderer IV Grösse, puţin uzat, vând foarte eftin. Adresa: Petrovici, Oradea, Str. Alexandri 28. 5601

COSTUME, pardesiuri, smokinguri puţin purtate şi de comandă, nescoase la termen, toate măsurile vindem „Manchester" Colţei 27. 5647—

COMPOZIŢIE specială pentru lagărele Diesel vinde depozitul Inginer Kaldor Popa Tatu 16. 5768

CHEVROLET 27 stare bună eftin Str. Trifoi nr. 9. 5755

CARAMIDA 150 mia, marchiză, uşi, ferestre, grinzi, căpriori, scânduri, stejar. Mântuleasa 5. 172

CHILIPIR vând aparat masaj electric, Spiru. Braţului 11. 5819

CASA bani perfectă stare vând foarte convenabil Strada Transilvaniei 36. 180

DORMIT fin sufragerie splendidă holl albastru vând urgent eftin Văcăreşti 126. 204

DORMITOR, Sufragerie, Hall, Ultramoderne diverse, Ocazie. Piaţa Sft. Ştefan 9 bis 212

DE VANZARE prăvălie două camere 230 metri teren cartierul Floreasca, Ştefan Negulescu 30. 107

DORMITOARE elegante şi moderne lucrătura solidă găsiţi ieftin Episcopul Radu 45. 5728

DORMITOR, Sufragerie fine, Birou, Biblotecă Holl, lămpi moderne, diverse vând imediat. Jules-Michelet 9 (prima dreapta). 5680

LAMPI moderne nichelate, creaţiuni parisiene, preţuri extreme. Vizitaţi expoziţia fabricei „Kaukas", calea Văcăreşti 108. 5828

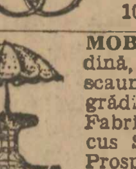

MOBILA pentru grădină, modele moderne scaune, mese pentru grădini de vară, bănci Fabrica Gutman Marcus Sf-ţii Apostoli 68. Prospect la cerere. 5663

MOTOARE mici şi mari 30 cai 50-60 de motorină eftine. Rahovei 281. 5748

MAŞINA cusut Singer birou alta cu capac 1500 lei, ocazie. Tăbăcarilor 24. 90

OCAZIE Craisler Tip 65 perfectă stare aproape nou vând urgent la garaju Ciclop. Informaţii portar. 144

PIANINA Rönisch în bronz, mare ocazie, Matei-Voivod 33. 117

PECHINEZI pui splendizi, rasă curată, ocazional. Matei-Voivod 33. 118

PATUC, copil, nou lemn vopsit alb. Matei Voivod 33 A. 120

PLUGURI cu una şi mai multe brazde semănători cele mai perfecţionate prompt W. Staadecker, Furnizorul Curţii Regale, casă fondată 1865, Bucureşti Smârdan 20, Sucursala Brăila, Bulev. Cuza. 176

SUFRAGERIE vieneză, dormitor fin hol toate cubiste vând ocazie minunată. Aurora 60 etaj. Tramvai 1. Negustori excluşi. 205

STRUGURI de masă calităţi alese angajez minimum 10.000 kgr. Ing. Solomon Dr. Burghelea 3 telefon 347/84. 356

SUFRAGERIE Studio Herrenzimmer Lămpi moderne Hol vând urgent. Spătar 5. 162

VAND aparate speciale vulganizat cauciucuri, Colentina 174, Bucureşti. 5808

VIN alb superior 4500 litri de vânzare în bloc sau parţial Aurel Vlaicu 85. 9—11; 5—7.

VAND eftin maşină Singer bărbătească, brichetă, motocicletă, patefon voiaj. Crângaşi 10. 174

VAND auto Erschine în bună stare vizibil 8-11 a. m. în str. Rădăuţi 10 5605

VAND sobe teracotă. perfectă stare Xenopol 19 (grădina Icoanei). 5720

VIN superior 2500 D. L. şi ţuică vând Popa Tatu 57. 5345

VAND maşini Citroen închis. perfectă stare chilipir. Foişor 96. 5709

VAND un atelier complect de nichelat, alămit şi argintat. Str. Regală 12. Titus. 5673

VAND ocazie şasiu Chevrolet 6 Frenkel Goodrich. Doamnei 14. 5705

VAND Auto Chrysler H. în perfectă stare, Popa Tatu 31. 187

VAND cauza plecărei eftin, în perfectă stare, Pian Schiedmayer placă bronz. Franklin 7, parterre dreapta. 194

VAND Fiat 503 perfectă stare, pornire rezerve Basarab 51, electrician 232

CUMPĂRĂRI

4 lei cuvântul

AUR dinţi de aur Bijuterii cumpără Bijuteria Select, Carada 2 (Karagheorghevici). 5679

ARGINTERIE Pianine Covoare Mobile fine Porţelanuri Bronzuri. Weber, Stelea 25. 5767

AUR, Briliante, Diamante, cumpără Bijuteria „Elitei" Victoriei 14 (vis-a-vis Socec) atelier ceasornice, bijuterii. 5631

CUMPAR mobile, pianine, obiecte casnice. Lupu, strada Herescu Năsturel 13. 5618

CUMPAR Batoză porumb 4-6 cai de ocazie. Portar Hotel Excelsior. 5674

CUMPAR cablu ocazie circa 120 m. 14-16 m.m. B-dul Carol 6. 65

CAUT camionetă bună funcţiune 2-3 tone, orice marcă. Ofer preţ bun. Hotel Alianţa, Griviţei No. 139. Ion Mongur, Loco. 69

CAMIONETA Ford sau Chevrolet circa 2 tone ocazie caut. Ionescu Prelungirea Pascal 19. 145

MAŞINI DE SCRIS întrebuinţate preferabil A E G. cumpăr. La ziar sub 38 D. 5811

MOTOCICLET 500 ccm. cumpăr cu înlesnirea Marca şi preţul sub „Garanţie" 6 C. 5719

SCHELE, material pentru cofraje, întrebuinţate, cumpăr ocazional, Ziar 57 D. 325

VÂNZĂRI şi cumpărări de imobile, moşii, păduri, terenuri, arendări

5 lei cuvântul

ANUNŢAM casă nouă şosea 350.000 teren Icoanei 600 000, 360 metri parc, 75.000, Mântuleasa 3 apartamente confortabile, vinde avantajos „Monitorul Proprietarilor" Carada 7 (Karagheorghevici). 5770

ATENŢIUNE! 300.000 case, 400 metri, electrică apă. Griviţei 398. Bodegă. 26

AGENŢIA Pascar Filiti 6 vinde 4 prăvălii 3 apartamente noui venit 170.000, 1.000.000 3 apartamente 3 camere holl, dependinţe 1.600.000 Bulevardul Maria. 50

APARTAMENTE de vânzare pentru Sf. Dumitru, Dionisie colţ cu Jules Michelet: Vestibul, patru camere, bae, bucătărie, cămară, 2 camere servitori, pivniţă. Altul vestibul, hall, 2 camere, bae, bucătărie, oficiu, cămară, servitor, pivniţă. Informaţiuni arhitect I. Berindey, str. Caragea Vodă 22, orele 5-8 p. m. 5833

BULEVARDUL Elisabeta, Splaiul Independenţei construcţie nouă pătrată 6 camere mari hal baie dependinţe parchet tapet ultimul confort 350.000+credit 250.000 (valorează 1.500.000). Adresaţi Bucur Bulevardul Brătianu 26. 215

BATIŞTEI ocaziune nemaipomenită 3 camere baie instalată dependinţe parchete tapete 300.000 + credit 100.000. Alta Vasile Lascăr-Făgădău, construcţie nouă 2 apartamente confort modern, 320.000, Niculae Golescu 10. 219

„BULEVARDUL PACHE"!!! Villă Românească, construcţiune 1932. patru camere, baie instalată, dependinţele—150.000. Creditul 150000 Dionisie 14. 206

BULEVARDUL Dacia teren 300 metri faţada 15 2500 180-200 metri faţada 13 2500 Tribunal vinde Agenţia Pascar Filiti 6 51

BANII plasaţi 20.000 m. p. pavaj apă lumină, Văcăreşti-Olteniţa. Oferte ziar 33 C. 5730

BANI PLASAŢI. Teren 20.000 m. p. apă lumină pavaj instituţii căminuri. Văcărescu, Olteniţa. Ziar 33 C. 5739

CUMPAR Bucureşti casă venit 100.000. Indicaţi preţul şi detalii Gr. Dăscălescu, Roman. Elisabeta-Doamna. 5655—

CHILIPIR vând prăvălie 4 camere instalat electrica, apă. Str. Eduard Grand nr. 26. 5753

CAUT în arendă moşie circa 250 pogoane cu apă şi conac. La ziar sub 28 C. 5734

CUMPAR casă construcţie nouă, circa 500.000, plătesc imediat. Oferte detaliate serioase fără intermediar, ziar 46 Z. 5435

CASA boerească. 7 camere stăpân, dependinţe confort complect. Curte garaj mare. Matei Voivod 33. 119

CASA parter Cişmigiu lângă Operă cinci piese dependinţe modernă vând 1.350.000 lei numai cumpărători adresaţi Căsuţa Poştală 202, Bucureşti I. 85

CASA modernă tot confortul, grădiniţă, preţ derizoriu. Dogari 34 (Făgădău). 5688

CUMPAR teren 200-250 metri cartier Lascăr Catargiu Inginer Constantinescu Clubul Agricol Str. C. A. Rosetti 3. 5809

CUMPAR casă central 2 apartamente bani gata 400.000. Drăghiereu, Virgiliu 71. 5806

CUMPAR 3-6 pogoane pe şoseaua Bucureşti-Ploeşti, sau 30 pogoane cu apă curgătoare apropiere Bucureşti. „Villa" Sfântu Ionică 7. 230

CUMPAR casă pânăla 250 mii ofertele adresaţile Mihail Cornea 35. 140

CASA cumpăr cinci piese confort modern, curte cartier central 500-700.000. Oferte detaliate ziar Renak 41 D. 46

DE VANZARE 200 m.p. 17 faţadă în Calea Călăraşi 218. Aderenţi Francmazonă 8 parter. 5700

IN MOLDOVA cumpăr moşie 300-500 pogoane arabile. Indicaţiuni precise ziar 76 B. 5687

FARMACIE oraş, vad bun, de vânzare. Adresaţi ziar Petrini 36 C. 5837

IMOBIL nou parter etaj două apartamente ocazie 900.000 Semilunei 3 (Armenească). 137

MOVILA Techirghiol pe malul mărei vând teren colţ 1000 mp. alături vila Oltenia Ciomu Ştirbey-Vodă 75. 5818

MOVILA-Tekirghiol, de vânzare vila: Maria-Eugenia două corpuri de case, complect mobilate, la jumătate drum dintre Ghiol şi Mare, têren 2400 m.p. cu arbori, fântână; loc admirabil p. soc. de sport sau cămin de Instituţiuni; preţ convenabil, a se adresa la d. dr. Eraclie Sterian, Bucureşti sau în localitate, la administrator. 5658—

MOŞII mari şi mici (şase) arabile bune, în Ilfov, Prahova, Vlaşca şi 3 judeţe limitrofe, vând urgent şi convenabil direct cumpărătorilor. Oferte serioase ziar 29 C. 5735

OCAZIE imobil 3 apartamente venit 200.000 centru Isvor 38, plata bani gata 1.560.000. Curte. 5765

PLATA INTEGRALA cumpăr imobil 700.000 2 apartamente, confort modern. Oferte: Filantropia 52, Brand. 5747

PARCELE convenabile în Şoseaua Ştefan cel Mare 134 (Vasile Lascar). Deftulescu. 5733

PADURE 500 pogoane între 60-100 ani, 16 km. de gară, preţ convenabil, isvoare Borvis, Popa Tatu 57. 5344

PARCUL Domeniilor I-a vindem terenuri suprafeţe 180-720 mp. „Clădirea Urbană" Italiană 37. 38

PUCIOASA vând teren circa 700 m.p. Parcul P.T.T. Regală. Adresaţi inscris inscris Antonescu, Bucureşti, Gh. Panu 13. 32

PREDEAL parcele 200-900 mp. poziţie admirabilă, ocazie, Matei-Voivod 33. 116

SCHIMB cu fermă, teren arabil sau frumoasă gospodărie ţărănească case Bucureşti 3 încăperi apropiere tramvai Rahova sau 2200 metri teren suburbana Militari-Cotroceni. Manolescu, General Angelescu 65. 178

ŞTIRBEI VODA construcţie nouă 3 camere mari holl dependinţe confort curte 200.000+ Credit 100.000 venit 50.000. Informaţiuni Franklin 5. 214

TEREN 450 metri Cuza-Vodă 47 vinde Lupu Karniol, Bulevardul Maria 5 telefon 330/12. 153

TEREN 2000 în centru. Depozite, grădini vară, etc. Popa Tatu 57. 5348

TEREN 700-1000 m.p. în centru căutăm, plata imediată. Oferte plan şi preţuri ziar 36 B. 5635

VAND imobilul din Strada Eduard Grant 20, prăvălie patru camere plus altele. Electrică apă canal. 5762

VAND 2 corpuri case construcţie nouă, electrică apă, canal, curte, pivniţă. Adresaţi Turda 141, Filantropia. 5751

VAND Casă veche plin centru, strada Sfinţilor 4 şi Mavrogheni No. 11. Informaţiuni strada Antim No. 68 bis. 5578

VIE 10 pogoane cu rod bun vând imediat, Popa Tatu 57. 5342

VAND 216 m² faţada 17, prelungirea Dorobanţilor 135.000. Nicolae Golescu 14, etaj II, de Noviţchi, orele 11-7. 14

VAND moară ţărănească motor 40 postament dublu, pietre franceze 42 Uruitor, Butoae local curte perfectă stare, eftin total sau parţial Eremia Schiana, Cosâmbeşti-Ialomiţa. 177

VAND teren faţadă 75 m. l. Bulevardul Col. Mihail Ghica lângă Bufet cu construcţie cca 300 m.p. total m.p. 1300. Adresaţi ziar căsuţa 59 D. 218

VAND 200 mtr. faţada 14 centru fix 600.000 Imobil 3 apartamente venit 100.000 fix 600.000. Calmy Piaţa Bucur 8 379

VAND imobil nou cu grădină, compus din 10 încăperi. Informatiuni Dr. Botescu 13. Telefon 365/31. 5831

160.000 vând casă nouă aproape centru, apă, canal, lumină, admit intermediari. Adresa: Şerban Vodă 260, etaj. 160

INCHIRIERI

Apartamente goale

5 lei cuvântul

APARTAMENT modern singur curte tot confortul închiriez liber imediat. Horaţiu 30, prin Popa Tatu. 190

APARTAMENT nou parter 2 camere, antre, atenanse şoseaua Panduri 5 tramvai 25. 5689

APARTAMENT plăcut 3 camere mari înalte spaţioase, hall mare, sala mare bae, calorifer, terasă splendidă confort modern dependinţe se închiriază imediat liber August Parcul Ioanid Dumbrava-Roşie 4, etajul întâiu, casă boierească, cartier central liniştit sănătos. 175

Ce NEROD ar călători în secolul AVIONULUI cu o DILIGENŢA? Tot aşa de ANACRONIC e cazul unui om care din punct de vedere igienic, nu s'ar lua după prescripţiile celor mai apreciate autorităţi sanitare. Ca să vă feriţi de o asemenea greşală INTREBUINŢAŢI

„PRIMEROS"

De găsit la toate farmaciile şi drogueriile şi parfumeriile mai bune din ţară

CAUT apartament 3-4 camere baie dependinţe indicaţi preţul. Ziar 29 D. 1

CAMERA goală cu cuvetă electrică închiriez, strada General Berthelot 9. 31

CAMERA goală parchet acces bae intrare separată Cantacuzino 74. Grădina Icoanei. 16

CAUT casă nouă trei camere, hall, bae, dependinţe, cartier curat. A se adresa str. Toamnei 58. 5760

CAUT garsonieră bae. La ziar. Căpitan Aviaton 26 C. 5752

GARCONIERA. confort modern. liberă imediat închiriază foarte eftin Mecet 24 Etaj. 5830

INCHIRIEZ cameră coridor bucătărie pivniţă 1500 lunar. Strada Berzei 97. 5759

INCHIRIEZ una cameră cu antreu goale. Chindia 11 (Bulevardul Maria). 2

INCHIRIEZ cameră coridor bucătărie pivniţă 1400 lunar, strada Berzei 97. 5

INCHIRIEZ casă nouă etaj 3 camere, hol mari frumoase, dependinţe, confort modern, Bulev. Ferdinand 170. 23

OFER 50.000 pentru 4 camere garaj dependinţe. Stratilescu, Cercul Militar. 18

OFER lei 1500. pentru cameră, antré. goale, acces baie, cartierul Cişmigiu. Dumitrescu, Christian Tell 36. 192

SUBSOL 4 camere mari confort, dependinţe gol sau mobilat închiriez ieftin General Anghelescu 175 236

1 AUGUST libere 2 camere centru, bae, electrică chiria lunară. Popa-Tatu 81. 194

INCHIRIERI

Camere şi apartamente mobilate

5 lei cuvântul

CAMERA spaţioasă frumos mobilată închiriez domn singur Virgiliu 39, prin Berzei. 157

CAMERA mobilată, intrare separată, baie. Aurel Vlaicu 89, colţ Justinian. 158

CHAMBRE élégament meublée pour une ou deux personnes. Bain. Bucovinei 29. 129

CAMERA mobilată curat, Ploeşti, Piaţa Unirei 4. 113

CAMERA mobilată de închiriat confort. Rahovei 5 (Pasajul Nirescher) scara C, etajul II. 121

CAMERA frumoasă mobilată, separată, bae, închiriez domni. Bulevardul Elisabeta 8. Scara A/II. 124

CAMERA mobilată, frumoasă, spaţioasă, bae. Eventual pensiune. Vasile Alecsandri 5 (Piaţa Romană). 129

CAMERE mobilate, goale. Eventual bucătărie. Electrică teracotă, apă. General Angelescu 38. 70

CAMERA mobilată intrare separată Scărlătescu 32 prin Bulevardul Basarab. 48

CAUT garçonieră, elegant mobilată, curată, baie personală, intrare separată cu pensiune aleasă. Adresa la ziar 40 D. 45

CAMERA elegant mobilată, acces bae, balcon, 1500 lunar. Plevnei 133. 28

CAMERA curat mobilată, electrică, închiriez numai domnişoară, lei 600 Basarabia 21. 22

CAMERA mobilată bae intrare separată liberă, Franco, Enei 14, Etaj II. 235

CAMERA bine mobilată bae 1000. Sft. Ştefan 27, colţ B-dul Carol. 237

CAMERA mobilată parter intrarea strict separată Ştirbei Vodă 54 lângă Cişmigiu. 209

CAMERA elegant mobilată se închiriază imediat la domn Câmpineanu 35. 203

CAMERA elegantă mobilat baie două persoane convenabil S-fţii Apostoli 3. 147

CIŞMIGIU vis-à-vis Sfântul Constantin 4 închiriez camere elegant mobilate, intrări separate. 198

CIŞMIGIU: cameră cochet mobilată electrică, bae separată, parterre. Cazzavillan 9. 197

CAMERA mobilată mare stradă intrare separată, Caragеale 36. Grădină Icoanei. 181

CAMERA mobilată doamnă, domnişoară, teracotă, quvetă Pictor Romano 12, etaj Biserica Mântuleasa. 20

CAMERA elegant mobilată, inclusiv bae 1300. Latină 1 A (B-dul Carol). 10

CAMERA mobilată intrare separată. Pasagiul Imobiliara scara D. Et. II. 8

CAMERA mobilată, una două persoane, confort, bae. Rahovei 99, Vila doua stânga. 5731

CAMERA mobilată acces bae găsiţi Dumbrava Roşie 16 parter dreapta (Grădina Icoanei). 5771

DOMN caută cameră mobilată confortabilă curăţenie ireproşabilă prefer la Doamnă singură. Ziar sub 37 D. 40

DE INCHIRIAT cameră mobilată electrică teracotă loc ordonanţă Sfinţii Apostoli 33. Podu Senat. 141

EFTIN închiriez cameră mobilată separată, calorifer, confort. General Angelescu (Francmazonă) 132 etaj. 125

EFORIE Vila Ada, lângă Pergolă 4 camere mobilate bae instalată subsol bucătărie electrică liberă 2 August. Informaţiuni Farmacia Witner, Eforie. 5600

INCHIRIEZ cameră bună mobilată şi una mansardă goală. Berthelot 25. 5717

INCHIRIEZ cameră mobilată convenabil în strada Tunari nr. 10. 7

INCHIRIEZ cameră mobilată intrare separată, acces bae. Mareşal Badoglio 4. 95

INCHIRIEZ convenabil cameră mobilată, confort, balcon, Bulevardul Elisabeta 42. Etaj 2, dreapta. Doctor. 104

INCHIRIEZ cameră mobilată, cu pian acces bae, Cometa 30, stânga. 186

INCHIRIEZ cameră bine mobilată, bae alături, domn singur. Armenească 15. 210

Bazarul Brenner,

Prima Fabrică Engleză de îmbrăcăminte bărbătească şi **Biroul de schimb de stofe** (dărimându-li-se localul) s'au **mutat provizoriu** tot în strada Colţei 15 (colţ str. Băcani).

CAMERA goală intrare separată electrică 700—900 lunar. Câmpineanu 7. 156

CAUT una două camere goale bae bucătărie scrişi ziar 49 D. 59

INCHIRIEZ centru, cameră mare mobilată baie, telefon. Numai la domn, sau pereche. Franklin 7, parterre dreapta. 195

INCHIRIEZ odaie mobilată eventual pensiune, baie, separat, convenabil Plantelor 45. 225

PENTRU provincial cameră mobilată intrare separat închiriez 1-2 săptămânal. Constantin Nacu 5, statuia Rosetti. 21

PENTRU 15 August, caut cameră bine mobilată cartierul Icoana-Batişte, linişte, confort, bae, eventual pensiune. Ziar 33 D. 5789

PREDEAL, vilă superbă, total sau parţial, loc minunat, confort, convenabil. Adresaţi Ardeleanu, Visarion 32. Telefon. 5758

800 cameră mobilată separată bae telefon terasă, eventual pensiune Vasile Lascăr 146, etaj I. 229

INCHIRIERI

Prăvălii şi Birouri

5 lei cuvântul

DE INCHIRIAT prăvălie vad-vechi din cauza de deces, eventual şi brevetul Văcăreşti 454 (La Sticlete). 132

GRADINA de vară, pentru serbări, lumină electrică. închiriez imediat Niculescu, Splaiul Independenţei 13. 164

IMOBIL renovat, vad vechi, vis-à-vis gara Titu, se închiriază pentru bodegă, restaurant, etc. Informaţii Lazaride Titu. 5602

PENSIUNI

5 lei cuvântul

AVIZ celor pentru Băile Piestany Cehoslovacia. Pensiune completă primul rang inclusiv medic băi taxă cură 21 zile oferă Eden cu lei 8925. Prospecte la Tabacu, Labirint 100 sau direct Eden, Piestany. 5685

PENSIUNE superioară completă 2 persoane, cameră confortabilă 5000, bae, telefon. Vasile Lascăr 146, etaj I. 231

IMPRUMUTURI şi ipoteci

4 lei cuvântul

DISPARUT accelerat Oradea geantă acte Acţiunea Patriotică, aducătorului frumoasă recompensă. Căpitan Constantinescu, Berthelot 92. Bucureşti. 57

HOŢUL meu este rugat a trimete la adresa Beslegeanu 5 Str. Alexandru Lahovary, actele împreună cu fotografia legitimaţiei de Arhitect Nr. 26 executată de firma Photostat Dorelia. 55

PIERDUT căţel alb Pinci tuns leu numele Cici ofer recompensă aducătorului. Adresaţi Agenţia Mercur Sărindar. 173

PIERDUT Şosea pedala motocicletă cu dinţi. Recompensă aducătorului. Fabrica Avioane Popa Lazăr (Obor). 16

Pierderi. Dispariţii

5 lei cuvântul

DIVERSE profesionale. Asociaţii

4 lei cuvântul

FINANCIARE, LOTERII, etc.

7 lei cuvântul

ACORDOR de piane specialist lei 200 Acordajul. Inchiriez pianine convenabil. Franzelari 7 etaj.

AFACERE hiperrentabilă capital necesar 3-400.000. Ziar „Extragarantat" 35 D. 29

ATELIER mecanic dau strunguri predau, vând scule dogărie noi şurupuri clape. Clucerului 15. 44

CADEREA părului, mătreaţa, seborhoee, dispare în 3 zile cu „Deny" tonic cu cholesterină. Părul pierdut recreşte repede. Efect sigur! Flaconul lei 120. 2 flacoane lei 230. Depozit: „Opac", str. Doamnei 7 (Galeriile Blanduziei, etaj) Bucureşti.

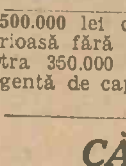

PULVERIZATOARE repară, atelierul special str. Decebal 9 Etaj I. 5686

WISSENSCHAFTL grafologie chiromancie astrologie Salcâmilor 22 prin Silvestru. Frau Schneider. 184

500.000 lei depuneri la Bancă serioasă fără concordat, predau contra 350.000 lei, având nevoie urgentă de capital. La ziar sub 50 D. 5815

CĂSĂTORII

5 lei cuvântul

DOMN 45 ani, sănătos, simpatic, situaţie bună, dezinteresat doreşte căsătorie doamnă sau domnişoară bună condiţie. Adresaţi „Dezinteresat" ziar 48 D. 58

VADUV 54 ani bine şi bine situat, titrat, doreşte căsătorie văduvă 45-50 ani proprietăreasă, profesoară ori pensionară Capitală. Oferte ziar 36 D. 39

CORESPONDENŢE

5 lei cuvântul

ARINA. Răspund cu plăcere dorinţei. Rog adresaţi scrisoare ziar sub: „Ion" 30 D. 3

DOR. Marţi rog viu ora 5. Pribeag. 73

GIOCONDA: Luni imposibil. Sigur Joui ora 10. Dorul Sincer. 98

ISEULT. Ridică scrisoare T şi răspunde grabnic. 61

LA. Reintoarcerea până 5 August. Te mai pot vedea? 79

MACII trimis 2 recomandate răspunde. Numai al tău Coli. 128

ŢIGANULE drag, mi-e dor să te văd. Scrie Hotelul Băilor Sinaia. 5750

Editura Societ. Anonime „UNIVERSUL", Bucureşti

Redactor responsabil: M. LEONTE